



CONSEJERÍA DE INDUSTRIA, ENERGÍA Y MEDIO AMBIENTE

RESOLUCIÓN de 5 de mayo de 2011, de la Dirección General de Evaluación y Calidad Ambiental, por la que se otorga autorización ambiental unificada al taller de manipulado y empaquetado de residuos de papel, cartón y plástico, promovido por "Alucod Reciclaje, SLU", en el término municipal de Llerena. (2011060962)

ANTECEDENTES DE HECHO

Primero. Con fecha 10 de noviembre de 2010 tiene entrada en el Registro Único de la Junta de Extremadura, la solicitud de Autorización Ambiental Unificada (AAU) para un taller de manipulado y empaquetado de residuos de papel, cartón y plástico promovido en el término municipal de Llerena por Alucod Reciclaje, SLU, con domicilio social C/ Miguel Sánchez, n.º 12. C.P. 06900. Llerena (Badajoz) y NIF: B-06.587.158.

Segundo. El proyecto contempla la solicitud de AAU para un taller de manipulado y empaquetado de residuos de papel, cartón y plástico. Esta actividad está incluida en el ámbito de aplicación de la Ley 5/2010, de 23 de junio, de prevención y calidad ambiental de la Comunidad Autónoma de Extremadura. En particular en la categoría 9.3 del anexo VI.

El taller de manipulado y empaquetado de residuos de papel, cartón y plástico se ubicará en el término municipal de Llerena (Badajoz), concretamente en la C/ Camino del Instituto, s/n. 06900. Llerena. Las características esenciales del proyecto están descritas en el cuerpo de esta resolución, además de incluirse un anexo gráfico de la instalación industrial.

Tercero. En cumplimiento de lo establecido en el artículo 57.4 de la Ley 5/2010, la solicitud de AAU fue sometida al trámite de información pública, mediante Anuncio de 20 de diciembre de 2010 que se publicó en el DOE n.º 15, de 24 de enero de 2011. Dentro del periodo de información pública no se han recibido alegaciones por parte de ningún interesado.

Cuarto. Previa solicitud del interesado, el Ayuntamiento de Llerena expide con fecha 13 de diciembre de 2010, informe acreditativo de la compatibilidad de las instalaciones con el planeamiento urbanístico, conforme lo establecido en el artículo 57.2.d de la Ley 5/2010.

Quinto. Mediante escrito de 20 de diciembre de 2010, la Dirección General de Evaluación y Calidad Ambiental (DGECA) remitió al Ayuntamiento de Llerena copia de la solicitud de AAU con objeto de que este Ayuntamiento promoviera la participación real y efectiva de las personas interesadas en el procedimiento de concesión de esta AAU mediante notificación por escrito a las mismas y, en su caso, recepción de las correspondientes alegaciones.

Sexto. Mediante escrito de 17 de febrero de 2011, la DGECA solicitó informe al Ayuntamiento de Llerena sobre la adecuación de las instalaciones descritas en la solicitud de AAU a todos aquellos aspectos que fueran de su competencia según lo estipulado en el artículo 57.5 de la Ley 5/2010. Asimismo, mediante escrito de fecha 23 de febrero de 2011 se remite a ese Ayuntamiento copia de nueva información aportada por el promotor con fecha 17 de febrero de 2011.



Mediante escrito de fecha 28 de febrero de 2011, el Ayuntamiento de Llerena informa que la actividad no genera, según la documentación aportada, vertidos peligrosos que puedan afectar a la red de saneamiento y que no se han recibido alegaciones al proyecto.

Séptimo. Para dar cumplimiento al artículo 57.6 de la Ley 5/2010 y al artículo 84 de la Ley 30/1992, de Régimen Jurídico de las Administraciones Públicas y del Procedimiento Administrativo Común, esta DGECA se dirigió mediante escritos de fecha 7 de abril de 2011 a Alucod Reciclaje, SLU y al Ayuntamiento de Llerena con objeto de proceder al trámite de audiencia a los interesados, no habiéndose recibido contestación alguna al respecto a fecha de hoy.

FUNDAMENTOS DE DERECHO

Primero. La Consejería de Industria, Energía y Medio Ambiente es el órgano competente para la resolución del presente expediente en virtud de lo dispuesto en el artículo 56 de la Ley 5/2010, de 23 de junio, de Prevención y Calidad Ambiental de la Comunidad Autónoma de Extremadura, y según el artículo 5 del Decreto 187/2007, de 20 de julio, por el que se establece la estructura orgánica de la Consejería de Industria, Energía y Medio Ambiente.

Segundo. La actividad proyectada se encuentra dentro del ámbito de aplicación de la Ley 5/2010, concretamente en la categoría 9.3 de su Anexo VI, relativa a "Instalaciones de gestión de residuos mediante almacenamiento de los mismos, con carácter previo a su valorización o eliminación".

Tercero. Conforme a lo establecido en el artículo 55 de la Ley 5/2010, se somete a autorización ambiental unificada la construcción, montaje, explotación, traslado o modificación sustancial de las instalaciones en las que se desarrolle alguna de las actividades que se incluyen en su Anexo VI.

A la vista de los anteriores antecedentes de hecho y fundamentos de derecho, y una vez finalizados los trámites reglamentarios para el expediente de referencia, por la presente:

SE RESUELVE:

Otorgar la Autorización Ambiental Unificada a favor de Alucod Reciclaje, SLU, para la ejecución y puesta en funcionamiento del proyecto del taller de manipulado y empaquetado de residuos de papel, cartón y plástico referido a continuación y ubicado en el término municipal de Llerena (Badajoz), a los efectos recogidos en la Ley 5/2010, de 23 de junio, de Prevención y Calidad Ambiental de la Comunidad Autónoma de Extremadura, señalando que en el ejercicio de la actividad se deberá cumplir el condicionado fijado a continuación y el recogido en la documentación técnica entregada, excepto en lo que ésta contradiga a la presente autorización, sin perjuicio de las prescripciones de cuantas normativas sean de aplicación a la actividad de referencia en cada momento. El n.º de expediente del taller es el AAU 10/006.

DESCRIPCIÓN DE LA ACTIVIDAD OBJETO DE AUTORIZACIÓN AMBIENTAL UNIFICADA

La actividad consiste en la recogida y clasificación de residuos de papel, cartón y plástico, para proceder posteriormente a su venta, y, en su caso, en la destrucción de documentación confidencial.

Las cantidad de residuos cuya recogida se prevé asciende a 200 toneladas anuales.

La actividad se encuentra dentro del ámbito de aplicación de la Ley 5/2010, de 23 de junio, de prevención y calidad ambiental de la Comunidad Autónoma de Extremadura, concretamente en la categoría 9.3 de su Anexo VI, relativa a "Instalaciones de gestión de residuos mediante almacenamiento de los mismos, con carácter previo a su valorización o eliminación".

La instalación industrial se ubica en C/ Camino del Instituto, s/n. 06900, de la localidad de Llerena (Badajoz), siendo las coordenadas geográficas representativas de su ubicación las siguientes: X = 760.637, Y = 4.236.544; huso 29; datum ED50.

Las infraestructuras, instalaciones y equipos principales son:

- Nave de 273,14 m². Dividida en taller de 223,85 m², habitación de herramientas y oficinas y aseos. El taller incluye un área de 74 m² para el almacenamiento de residuos prensados a espera de su distribución a gestores finales.
- Prensa de 16,2 kW de potencia total para balas de 700 x 800 mm y con una presión de trabajo máxima de 280 kg/cm². Su capacidad de prensado horario a 220 kg/cm² fluctúa entre 1,4 y 6,4 toneladas por hora, en función de la densidad final.
- Trituradora de 43 CV.
- Carretilla elevadora de 1.600 kg de capacidad de carga.

CONDICIONADO DE LA AUTORIZACIÓN AMBIENTAL UNIFICADA

- a - Medidas relativas a los residuos gestionados por la actividad

1. Los residuos no peligrosos cuya recogida, prensado y almacenamiento se autoriza son los siguientes:

RESIDUO	ORIGEN	LER ⁽¹⁾
Papel y cartón usados	Residuos municipales (residuos domésticos y residuos asimilables procedentes de los comercios, industrias e instituciones)	20 01 01
Plásticos usados	Residuos municipales (residuos domésticos y residuos asimilables procedentes de los comercios, industrias e instituciones)	20 01 39

(1) LER: Lista Europea de Residuos publicada por la Orden MAM/304/2002, de 8 de febrero.

2. No se autorizan operaciones de gestión o tratamientos de los residuos distintos a las indicados en el apartado anterior. A excepción de la destrucción de datos confidenciales mediante máquina trituradora de papel, que disminuya el tamaño de papel hasta pequeñas tiras.
3. La capacidad de almacenamiento de residuos prensados será de hasta 20 toneladas, en función de la densidad final del material prensado, dedicándose una superficie de 74 m² a dicho almacenamiento, de entre los 223,85 m² del taller. Por otra parte, la prensa contará con una capacidad de tratamiento de hasta 6,4 toneladas por hora.
4. Deberá aplicarse un procedimiento de admisión de residuos antes de su recogida. Este procedimiento deberá permitir, al titular de la instalación, asegurarse de que los residuos

recogidos para su almacenamiento coinciden con los indicados en a.1 y llevar un registro de los residuos recogidos y almacenados, con el contenido indicado en el capítulo - f -. El procedimiento de admisión de residuos incluirá, al menos:

- a) Identificar origen, productor y titular del residuo.
- b) Registrar el peso de los residuos, diferenciando entre el tipo de residuo.
- c) Inspección visual de los residuos recogidos.

5. Mientras los residuos se encuentren en la instalación industrial, el titular de ésta estará obligado a mantenerlos en condiciones adecuadas de higiene y seguridad. En particular, las condiciones de los almacenamientos deberán evitar el arrastre de los residuos por el viento o cualquier otra pérdida de residuo o de componentes del mismo.
6. Los residuos recogidos por la instalación no podrán almacenarse por un tiempo superior a dos años, si su destino final es la valorización, o a un año, si su destino final es la eliminación. Ello de conformidad con lo dispuesto en la Ley 10/1998, de 21 de abril, de residuos, y en la Ley 5/2010, de 24 de junio, de Prevención y Calidad Ambiental de la Comunidad Autónoma de Extremadura.

- b - Medidas relativas a la prevención, minimización, almacenamiento, gestión y control de los residuos generados en la actividad

1. Los residuos peligrosos que se generarán por la actividad de la instalación industrial son los siguientes:

RESIDUO	ORIGEN	CÓDIGO LER ⁽¹⁾	CANTIDAD MÁXIMA PREVISTA (kg/año)
Aceites minerales no clorados de motor, de transmisión mecánica y lubricantes	Operaciones de mantenimiento de maquinaria	13 02 05*	esporádico
Aceites hidráulicos minerales no clorados	Operaciones de mantenimiento de la maquinaria	13 01 10*	240 ¹
Tubos fluorescentes y otros residuos que contienen mercurio	Operaciones de mantenimiento de alumbrado	20 01 21*	esporádico

(1) LER: Lista Europea de Residuos publicada por la Orden MAM/304/2002, de 8 de febrero.

2. Los residuos no peligrosos que se generarán por la actividad de la instalación industrial son los siguientes:

RESIDUO	ORIGEN	CÓDIGO LER	CANTIDAD PREVISTA (kg/año)
Mezcla de residuos municipales	Limpieza de oficinas, vestuarios y aseos y retirada de extraños a los residuos gestionados (clips, grapas, etc)	20 03 01	100

1. Producción esporádica correspondiente a la capacidad del depósito de aceite hidráulico. Por lo tanto, es por sustitución, no anual.



3. La generación de cualquier otro residuo no indicado en los apartados b.1 o b.2, deberá ser comunicada a la Dirección General de Evaluación y Calidad (DGECA).
4. Queda expresamente prohibida la mezcla de los residuos peligrosos generados entre sí o con otros residuos. Los residuos deberán segregarse desde su origen, disponiéndose de los medios de recogida y almacenamiento intermedio adecuados para evitar dichas mezclas.
5. La gestión de los aceites usados se realizará conforme al Real Decreto 679/2006, de 2 de junio, por el que se regula la gestión de los aceites industriales usados. En su almacenamiento se cumplirá lo establecido en el artículo 5 de dicho Real Decreto.
6. Los residuos peligrosos generados en las instalaciones deberán envasarse, etiquetarse y almacenarse conforme a lo establecido en los artículos 13, 14 y 15 del Real Decreto 833/1988, de 20 de julio, por el que se aprueba el Reglamento para la ejecución de la Ley 20/1986, básica de residuos tóxicos y peligrosos. En particular, deberán almacenarse en áreas cubiertas y de solera impermeable, que conducirá posibles derrames a arqueta de recogida estanca.
7. El tiempo máximo para el almacenamiento de residuos peligrosos no podrá exceder de seis meses.
8. En cuanto a los residuos no peligrosos generados en el complejo industrial se estará a lo dispuesto en el apartado a.6.

- c - Medidas relativas a la prevención, minimización y control de las emisiones contaminantes al dominio público hidráulico, al suelo y a la aguas subterráneas

1. La instalación industrial contará únicamente con una red de recogida de aguas urbanas, procedentes de aseos. Estas aguas se dirigirán a la red de saneamiento municipal.
2. Exceptuando el vertido indirecto señalado anteriormente, no se podrán realizar vertidos a dominio público hidráulico, ni directa ni indirectamente.
3. En relación con los vertidos a la red municipal de saneamiento, el titular de la instalación deberá contar con el pertinente permiso de vertido otorgado por el Ayuntamiento de Llerena y cumplir con la ordenanzas municipales que correspondan.
4. Al objeto de prevenir la contaminación del suelo, la prensa se ubicará sobre pavimento impermeable y cuyo diseño facilite la retención y/o recogida de fugas de aceites.

- d - Medidas relativas a la prevención, minimización y control de las emisiones sonoras desde la instalación

1. Las principales fuentes de emisión de ruidos del complejo industrial se indican en la siguiente tabla. En la misma, también se muestran los niveles de emisión de ruidos previstos.

FUENTE SONORA	NIVEL DE EMISIÓN, DB (A)
Prensa continua	85
Triturador	70

2. En la instalación industrial, no se permitirá el funcionamiento de ninguna fuente sonora que provoque un nivel sonoro equivalente que sobrepase, a límite de propiedad los siguientes valores máximos.



Periodo de funcionamiento	Nivel de ruido máximo a zona residencial, dB(A)	Nivel de ruido máximo a zona industrial, dB(A)
Periodo día	60	70
Periodo tarde	60	70
Periodo noche	45	55

El nivel de ruido de cada periodo se determinará de conformidad con lo establecido en la normativa vigente.

3. En la instalación industrial, no se permitirá el funcionamiento de ninguna fuente sonora que provoque un nivel de recepción interno superior a los siguientes valores máximos.

Periodo de funcionamiento	Nivel de recepción interno máximo, dB(A)			
	A locales residenciales	A locales administrativos, oficinas y aulas de uso docente	A salas de lectura de uso docente	Establecimientos hospitalarios
Periodo día	35	40	35	30
Periodo tarde	35			
Periodo noche	30			

El nivel de ruido se determinará de conformidad con lo establecido en la normativa vigente.

4. Para corregir la transmisión de ruido y/o vibraciones a través de la estructura de la edificación deberán tenerse en cuenta las siguientes prescripciones:

- La prensa, la triturado y, en general, todo elemento con órganos móviles se mantendrán en perfecto estado de conservación, principalmente en lo que se refiere a sus equilibrio dinámico, así como a la suavidad de marcha de sus cojinetes o caminos de rodadura.
- El anclaje de la prensa y la trituradora se dispondrá en todo caso interponiendo los dispositivos antivibración adecuados para el cumplimiento de los límites establecidos en los apartados d.2 y d.3.
- En ningún caso se permitirá la sujeción, anclaje o contacto de la prensa o trituradora a paredes medianeras.

- e - Solicitud de inicio de actividad y puesta en servicio

- En el caso de que el proyecto, instalación o actividad no comenzara a ejecutarse o desarrollarse en el plazo de cuatro años, a partir de la fecha de otorgamiento de la AAU, la DGECA, previa audiencia del titular, acordará la caducidad de la AAU, conforme a lo establecido en el artículo 63 de la Ley 5/2010, de 23 de junio.
- Dentro del plazo de cuatro años indicado en el apartado e.1, el titular de la instalación deberá remitir a la DGECA solicitud de inicio de la actividad según lo dispuesto en el artículo 64 de la Ley 5/2010, de 23 de junio, y aportar memoria, suscrita por técnico competente, que certifique que las obras e instalaciones se han ejecutado conforme a lo establecido en la documentación presentada y a las condiciones de la AAU.
- Tras la solicitud de el inicio de la actividad, la DGECA girará una visita de comprobación con objeto de emitir, en caso favorable, informe de conformidad del inicio de la actividad.



4. El inicio de la actividad no podrá llevarse a cabo mientras la DGECA no dé su conformidad. El titular de la instalación deberá comunicar a la DGECA, la fecha definitiva de inicio de la actividad en un plazo no superior a una semana desde su inicio.
5. En particular y sin perjuicio de lo que se considere necesario, la memoria referida en el apartado e.2 deberá acompañarse de:
 - a) La documentación que indique y acredite qué tipo de gestión y qué gestores autorizados se harán cargo de los residuos generados por la actividad con el fin último de su valorización o eliminación, incluyendo los residuos asimilables a urbanos.
 - b) El certificado de cumplimiento de los requisitos de ruidos establecido en el artículo 26 del Decreto 19/1997, de 4 de febrero, de reglamentación de ruidos y vibraciones.
6. A fin de realizar las mediciones referidas en el punto anterior, que deberán ser representativas del funcionamiento de la instalación, el titular de la instalación industrial podrá requerir a la DGECA permiso para iniciar un periodo de pruebas antes del inicio de la actividad. En dicho caso, el titular de la instalación deberá solicitarlo dentro del plazo de cuatro años indicado en el apartado e.1 y con una antelación mínima de un mes antes del comienzo previsto de las pruebas. Junto con esta solicitud, deberá indicar el tiempo necesario para el desarrollo de las pruebas y la previsión temporal del inicio de la actividad, quedando a juicio de la DGECA la duración máxima del periodo de pruebas.
7. Una vez otorgada conformidad con el inicio de la actividad, la DGECA procederá a la inscripción del titular de la AAU:
 - a) En el registro de transportistas de residuos no peligrosos.
 - b) En el registro de pequeños productores de residuos peligrosos.

- f - Vigilancia y seguimiento

Residuos gestionados (recogidos y almacenados)

1. El titular de la instalación deberá llevar un registro electrónico y documental de las operaciones de recogida y almacenamiento de residuos realizadas en el que figuren, al menos, los siguientes datos:
 - a) Cantidad de residuos, por tipos de residuos.
 - b) Código de identificación de los residuos (código LER).
 - c) Poseedor en origen, transportista y medio de transporte de los residuos recogidos.
 - d) Fecha de recepción y tiempo de almacenamiento.

Esta documentación estará a disposición de la DGECA y de cualquier administración pública competente en la propia instalación. La documentación referida a cada año natural deberá mantenerse durante los cinco años siguientes. Sin embargo, el registro electrónico deberá mantenerse mientras dure la actividad.

2. El titular de la instalación deberá presentar, con una frecuencia anual y antes del 1 de marzo, una memoria anual de las actividades de gestión de residuos del año anterior.



Residuos producidos:

3. El titular de la instalación industrial deberá llevar un registro de la gestión de todos los residuos generados:
 - a) Entre el contenido del registro de residuos no peligrosos deberá constar la cantidad, naturaleza, identificación del residuo, origen y destino de los mismos.
 - b) El contenido del registro, en lo referente a residuos peligrosos, deberá ajustarse a lo establecido en el artículo 17 del Real Decreto 833/1988, de 20 de julio, por el que se aprueba el Reglamento para la ejecución de la Ley 20/1986, básica de residuos tóxicos y peligrosos.
4. En su caso, antes de dar traslado de los residuos peligrosos a una instalación para su valorización o eliminación deberá solicitar la admisión de los residuos y contar con el documento de aceptación de los mismos por parte del gestor destinatario de los residuos.
5. Asimismo, el titular de la instalación deberá registrar y conservar los documentos de aceptación de los residuos peligrosos en las instalaciones de tratamiento, valorización o eliminación y los ejemplares de los documentos de control y seguimiento de origen y destino de los residuos por un periodo de cinco años. En cuanto a los aceites usados, se atenderá también al cumplimiento de las obligaciones de registro y control establecidas en el Real Decreto 679/2006, de 2 de junio.

- g - Prescripciones finales

1. La AAU objeto de la presente resolución tendrá una vigencia indefinida, sin perjuicio de lo establecido en los artículos 59 y 61 de la Ley 5/2010.
2. Se dispondrá de una copia de la presente resolución en el mismo centro a disposición de los agentes de la autoridad que lo requieran.
3. El incumplimiento de las condiciones de la resolución constituye una infracción que irá de leve a grave, según el artículo 153 de la Ley 5/2010, de prevención y calidad ambiental de la Comunidad Autónoma de Extremadura, sancionable con multas hasta de 200.000 euros.
4. Contra la presente resolución, que agota la vía administrativa, podrá interponer el interesado Recurso Potestativo de Reposición ante el Consejero de Industria, Energía y Medio Ambiente, en el plazo de un mes, a partir del día siguiente a aquél en que se lleve a efecto su notificación, o ser impugnada directamente ante el orden jurisdiccional contencioso-administrativo.

Transcurrido dicho plazo, únicamente podrá interponerse recurso contencioso-administrativo, sin perjuicio, en su caso, de la procedencia del recurso extraordinario de revisión.

No se podrá interponer recurso contencioso-administrativo hasta que sea resuelto expresamente o se haya producido la desestimación presunta del recurso de reposición interpuesto.

Mérida, a 5 de mayo de 2011.

La Directora General de Evaluación y Calidad Ambiental
(PD Resolución de 21 de febrero de 2011,
DOE n.º 43, de 3 de marzo),
MARÍA A. PÉREZ FERNÁNDEZ

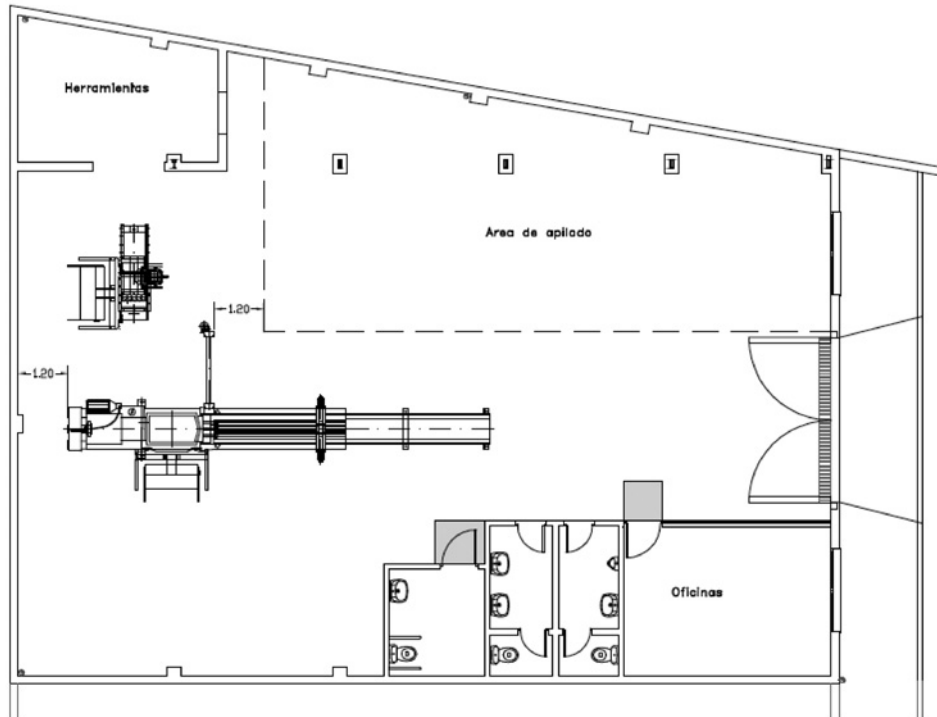
**ANEXO
GRÁFICO**

Figura 1. Plano en planta de la instalación en el que se muestran división de de zonas y equipos principales, incluyendo prensa y destructora de papeles con información confidencial.

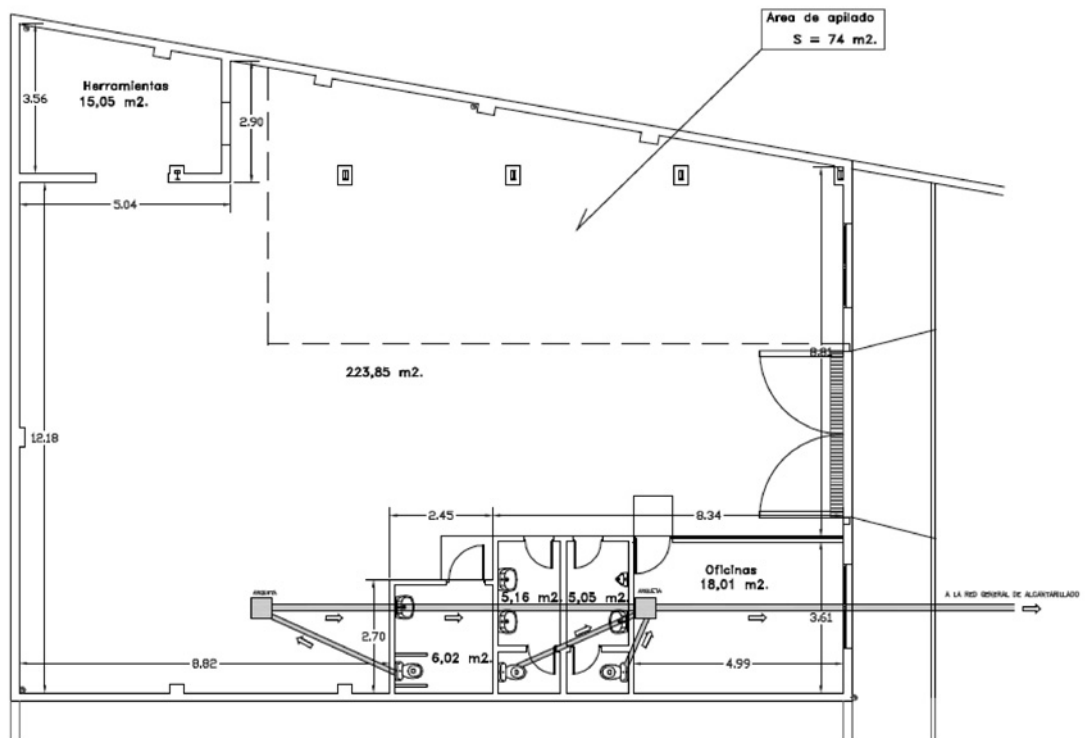

Figura 2. Plano en planta de la instalación en el que se muestran cotas y superficies.