



RESOLUCIÓN de 28 de junio de 2012, de la Dirección General de Medio Ambiente, por la que se otorga autorización ambiental unificada para la instalación y puesta en marcha de la planta de transferencia de residuos de construcción y demolición, promovida por Construcciones Araplasa, SA, en el término municipal de Ceclavín. (2012061140)

ANTECEDENTES DE HECHO

Primero. Con fecha 28 de diciembre de 2011 tiene entrada en el Registro Único de la Junta de Extremadura, la solicitud de Autorización Ambiental Unificada (AAU) para una planta de transferencia de residuos de construcción y demolición, promovido por Construcciones Araplasa, SA, en el término municipal de Ceclavín, con CIF A-10012359.

Segundo. La instalación industrial se iba a ubicar en la parcela 50040 del polígono 502 del término municipal de Ceclavín.

Tercero. Con fecha 20 de febrero de 2012 la Dirección General de Medio Ambiente (DGMA), en virtud del artículo 50.1 de la Ley 30/1992, de 26 de noviembre, resolvió dar trámite de urgencia al expediente.

Cuarto. Con fecha 11 de abril de 2012 se presentó documentación en la que proponen una nueva ubicación para las instalaciones en la parcela 50017 del polígono 502 del término municipal de Ceclavín. Las coordenadas geográficas para las instalaciones son X: 690.738; Y: 4.411.765; Huso 29.

Con la documentación se presenta informe de compatibilidad urbanística que no es favorable ya que la parcela donde se pretende realizar la instalación no reúne la superficie mínima de 1,5 Ha establecida en el art. 26 de la Ley 15/2001, de 14 de diciembre, del Suelo y Ordenación Territorial de Extremadura.

Quinto. En cumplimiento de lo establecido en el artículo 57.4 de la Ley 5/2010, de 23 de junio, de prevención y calidad ambiental de la Comunidad Autónoma de Extremadura la solicitud de AAU fue sometida al trámite de información pública, mediante anuncio de 20 de abril de 2012 que se publicó en el DOE n.º 90, de 11 de mayo de 2012. Dentro del periodo de información pública no se han recibido alegaciones por parte de ningún interesado.

Sexto. Mediante escrito de 24 de abril, la DGMA remitió al Ayuntamiento de Ceclavín copia del expediente de solicitud de la AAU, con objeto de que este ayuntamiento promoviera la participación real y efectiva de las personas interesadas en el procedimiento de concesión de esta AAU mediante notificación por escrito a las mismas y, en su caso, recepción de las correspondientes alegaciones.

Asimismo, mediante este escrito se le solicitó informe de adecuación de las instalaciones descritas en la solicitud de AAU de todos aquellos aspectos que fueran de su competencia según el artículo 57.7 de la Ley 5/2010, de 23 de junio, y el artículo 24 del Decreto 81/2011, de 20 de mayo.

Séptimo. Para dar cumplimiento al artículo 57.6 de la Ley 5/2010 y al artículo 84 de la Ley 30/1992, de Régimen Jurídico de las Administraciones Públicas y del Procedimiento



Administrativo Común, esta DGMA se dirigió mediante escritos de 12 de junio de 2012 a Construcciones Araplasa, SA y al Ayuntamiento de Ceclavín con objeto de proceder al trámite de audiencia a los interesados, no habiéndose presentado alegaciones a fecha de hoy.

Octavo. A fecha de hoy no se ha recibido informe de compatibilidad urbanística favorable.

FUNDAMENTOS DE DERECHO

Primero. La Consejería de Agricultura, Desarrollo Rural, Medio Ambiente y Energía es el órgano competente para la resolución del presente expediente en virtud de lo dispuesto en el artículo 56 de la Ley 5/2010, de 23 de junio, de prevención y calidad ambiental de la Comunidad Autónoma de Extremadura, y según el artículo 6 del Decreto 209/2011, de 5 de agosto, por el que se establece la estructura orgánica de la Consejería de Agricultura, Desarrollo Rural, Medio Ambiente y Energía.

Segundo. La actividad se encuentra dentro del ámbito de aplicación de la Ley 5/2010, de 23 de junio, de prevención y calidad ambiental de la Comunidad Autónoma de Extremadura y del Decreto 81/2011, de 20 de mayo, por el que se aprueba el Reglamento de autorizaciones y comunicación ambiental de la Comunidad Autónoma de Extremadura, en particular en la categoría 9.1 del Anexo II del citado Reglamento, relativa a "Instalaciones para la valorización y eliminación, en lugares distintos de los vertederos, de residuos de todo tipo, no incluidas en el Anexo I".

Tercero. De acuerdo con lo dispuesto en la Ley 5/2010, de 23 de junio, de prevención y calidad ambiental de la Comunidad Autónoma de Extremadura, y en el Decreto 81/2011, de 20 de mayo, por el que se aprobó el Reglamento de Autorizaciones y Comunicación Ambiental de Extremadura, en el procedimiento de solicitud de Autorización Ambiental Unificada que se tramita por el Servicio de Protección Ambiental, la ausencia de informe de compatibilidad urbanística a emitir por los Ayuntamientos que en cada caso resulten competentes, no impide la continuación de la tramitación del procedimiento administrativo y el dictado de una resolución sobre el fondo que le ponga fin, al tratarse de un informe administrativo preceptivo no vinculante, con la única excepción de que tal informe fuera emitido en sentido negativo por el Ayuntamiento, en cuyo caso el informe será preceptivo y vinculante por imperativo legal.

Cuarto. Conforme a lo establecido en el artículo 55 de la Ley 5/2010 y en el artículo 2 del Decreto 81/2011, se somete a autorización ambiental unificada la construcción, montaje, explotación, traslado o modificación sustancial de las instalaciones en las que se desarrolle alguna de las actividades que se incluyen en el Anexo II del citado decreto.

A la vista de los anteriores antecedentes de hecho y fundamentos de derecho, y una vez finalizados los trámites reglamentarios para el expediente de referencia, por la presente,

RESUELVO:

Otorgar la Autorización Ambiental Unificada a favor de Construcciones Araplasa, SA, para la instalación y puesta en marcha de la planta de transferencia de residuos de construcción y demolición referida en el Anexo I de la presente resolución en el término municipal de Ceclavín (Cáceres), a los efectos recogidos en la Ley 5/2010, de 23 de junio, de prevención y calidad ambiental de la Comunidad Autónoma de Extremadura y en el Decreto 81/2011, de 20 de



mayo, por el que se aprueba el Reglamento de autorizaciones y comunicación ambiental de la Comunidad Autónoma de Extremadura, señalando que en el ejercicio de la actividad se deberá cumplir el condicionado fijado a continuación y el recogido en la documentación técnica entregada, excepto en lo que ésta contradiga a la presente autorización, sin perjuicio de las prescripciones de cuanta normativa sea de aplicación a la actividad de referencia en cada momento. El n.º de expediente de la instalación es el AAU 11/280.

Condicionado de la Autorización Ambiental Unificada

a) Recogida y gestión de residuos

1. Los residuos no peligrosos cuya recogida, clasificación, prensado, trituración y almacenamiento se autoriza son los siguientes:

RESIDUOS NO PELIGROSOS	ORIGEN	LER ⁽¹⁾	CANTIDAD Ton/año
Hormigón	Residuos de la construcción y demolición	17 01 01	363
Ladrillos	Residuos de la construcción y demolición	17 01 02	363
Tejas y materiales cerámicos	Residuos de la construcción y demolición	17 01 03	508
Mezclas de hormigón, ladrillos, tejas y materiales cerámicos distintas de las especificadas en el código 17 01 06	Residuos de la construcción y demolición	17 01 07	437
Madera	Residuos de la construcción y demolición	17 02 01	145
Vidrio	Residuos de la construcción y demolición	17 02 02	145
Plástico	Residuos de la construcción y demolición	17 01 03	54
Mezclas bituminosas distintas de las especificadas en el código 17 03 01	Residuos de la construcción y demolición	17 03 02	182
Cobre, bronce y latón	Residuos de la construcción y demolición	17 04 01	98
Aluminio	Residuos de la construcción y demolición	17 04 02	61
Plomo	Residuos de la construcción y demolición	17 04 03	3,5
Zinc	Residuos de la construcción y demolición	17 04 04	3,5
Hierro y acero	Residuos de la construcción y demolición	17 04 05	261
Estaño	Residuos de la construcción y demolición	17 04 06	25



RESIDUOS NO PELIGROSOS	ORIGEN	LER ⁽¹⁾	CANTIDAD Ton/año
Metales mezclados	Residuos de la construcción y demolición	17 04 07	25
Cables distintos de los especificados en el código 17 04 10	Residuos de la construcción y demolición	17 04 11	65
Tierra y piedras distintas de las especificadas en el código 17 05 03	Residuos de la construcción y demolición	17 05 04	218
Lodos de drenaje distintos de los especificados en el código 17 05 05	Residuos de la construcción y demolición	17 05 06	91
Balasto de vías férreas distinto del especificado en el código 17 05 07	Residuos de la construcción y demolición	17 05 08	182
Materiales de construcción a partir de yeso distintos de los especificados en el código 17 08 01	Residuos de la construcción y demolición	17 08 02	73
Residuos mezclados de construcción y demolición distintos de los especificados en los códigos 17 09 01, 17 09 02 y 17 09 03	Residuos de la construcción y demolición	17 09 04	359

(1) LER: Lista Europea de Residuos publicada por la Orden MAM/304/2002, de 8 de febrero.

2. La gestión de cualquier otro residuo no indicado en el apartado anterior deberá ser comunicado a la DGMA con objeto de evaluarse la gestión más adecuada que deberá llevar a cabo el titular de la instalación industrial y, en su caso, autorizar la producción del mismo.
3. La valorización de los residuos indicados en el apartado a.1 deberá realizarse mediante las operaciones de valorización R4, R5, R12 y R13, relativas a "reciclado o recuperación de metales y de compuestos metálicos", "reciclado o recuperación de otras materias inorgánicas", "intercambio de residuos para someterlos a cualquiera de las operaciones enumeradas entre R1 y R11; quedan aquí incluidas operaciones tales como el desmontaje, la clasificación, la trituración, la compactación, la peletización, el secado, la fragmentación, el acondicionamiento, el reenvasado, la separación, la combinación o la mezcla, previas a cualquiera de las operaciones enumeradas de R1 a R11" y "almacenamiento de residuos a la espera de cualquiera de las operaciones numeradas de R1 a R12 (excluido el almacenamiento temporal, en espera de recogida, en el lugar donde se produjo el residuo), respectivamente, del Anexo II de la Ley 22/2011, de 28 de julio, de residuos y suelos contaminados.
4. El procedimiento de admisión incluirá, como mínimo, una inspección visual de los residuos a la entrada y en el momento de su descarga. Aquellos residuos distintos a los admisibles establecidos en el punto anterior, que el sistema de vigilancia y control detecte con posterioridad por ir mezclados con residuos de construcción y demolición (RCD), se separarán y almacenarán adecuadamente en los contenedores dispuestos para tal efecto y se



derivarán a gestores de residuos autorizados, sin perjuicio de las responsabilidades en que pueda incurrir el poseedor que los haya entregado a la instalación. Habrá al menos contenedores para almacenar de forma independiente los siguientes residuos: madera, papel-cartón, plásticos, metal y fracción resto. Si entre los residuos separados hay alguno de los clasificados como peligrosos por la Orden MAM/304/2002, de 8 de febrero por la que se publican las operaciones de valorización y eliminación de residuos y la lista europea de residuos, deberán almacenarse en superficie cubierta e impermeable y cumpliendo lo establecido por el Real Decreto 833/1988, de 20 de julio, por el que se aprueba el Reglamento para la ejecución de la Ley 20/1986, Básica de Residuos Tóxicos y Peligrosos.

5. No serán admitidos de forma expresa los camiones cargados con RCD que contengan residuos peligrosos.
6. Deberán habilitarse las correspondientes áreas de almacenamiento de los residuos en función de su tipología, clasificación y compatibilidad.
7. Los escombros limpios serán acopiados en montones para posteriormente ser sometidos a un proceso de triturado mediante trituradora móvil para pasar a ser un material aprovechado como árido de relleno en obras de construcción y civiles. Los áridos reciclados obtenidos deberán cumplir los requisitos técnicos y legales para el uso al que se destinen.
8. La fracción de tierras, arenas y escombros no valorizables, entorno al 4%, se acopiará de forma independiente y se aportará a zonas degradadas como escombreras, canteras u otras zonas. De forma previa al aporte de estos elementos a zonas degradadas, las escombreras, canteras y otras zonas, deberán obtener informe de impacto ambiental favorable y haber sido declarada una operación de valorización, ambas por la DGMA.
9. La superficie máxima de almacenamiento de RCD será de 500 m².
10. El titular de la instalación deberá constituir una fianza por valor de 10.000 € (diez mil euros). La fianza será devuelta, previa solicitud por el interesado, a la finalización de la actividad, siempre y cuando se hayan cumplido las condiciones de cese de actividad establecidas en la AAU y no deba procederse a reparar los daños ambientales consecuencia de la actividad.

b) Medidas relativas a la prevención, minimización, almacenamiento, gestión y control de los residuos generados en la actividad

1. Los residuos no peligrosos que se generarán por la actividad de la instalación industrial son los siguientes:

RESIDUOS NO PELIGROSOS	ORIGEN	LER ⁽¹⁾	CANTIDAD Kg/año
Residuos de tóner de impresión distintos de los especificados en el código 08 03 17	Fotocopiadoras e impresoras	08 03 18	1
Madera	Proceso productivo	17 02 01	145.000



Vidrio	Proceso productivo	17 02 02	145.000
Plástico	Proceso productivo	17 02 03	54.000
Cobre, bronce, latón	Proceso productivo	17 04 01	98.000
Aluminio	Proceso productivo	17 04 02	62.000
Plomo	Proceso productivo	17 04 03	3.500
Zinc	Proceso productivo	17 04 04	3.500
Hierro y acero	Proceso productivo	17 04 05	261.000
Estaño	Proceso productivo	17 04 06	25.000
Metales mezclados	Proceso productivo	17 04 07	25.000
Cables distintos de los especificados en el código 17 04 10	Proceso productivo	17 04 11	65.000
Plástico y caucho	Operaciones de mantenimiento	19 12 04	2
Papel y cartón	Operaciones de mantenimiento	20 01 01	50
Mezclas de residuos municipales	Residuos municipales recogidos en contenedores	20 03 01	500

2. Los residuos peligrosos que se generarán por la actividad de la instalación industrial son los siguientes:

RESIDUOS PELIGROSOS	ORIGEN	LER ⁽¹⁾	CANTIDAD kg/año
Aceites minerales no clorados de motor, de transmisión mecánica y lubricantes	Operaciones de mantenimiento	13 02 05*	5
Absorbentes, materiales de filtración (incluidos los filtros de aceite no especificados en otra categoría), trapos de limpieza y ropas protectoras contaminados por sustancias peligrosas	Operaciones de mantenimiento	15 02 02*	2
Filtros de aceite	Operaciones de mantenimiento	16 01 07*	10
Pilas que contienen mercurio	Calculadoras y relojes	16 06 03*	1
Mezclas o fracciones separadas de hormigón, ladrillos, tejas y materiales cerámicos, que contienen sustancias peligrosas	Proceso productivo	17 01 06*	50
Vidrio, plástico y madera que contienen sustancias peligrosas o están contaminadas por ellas	Proceso productivo	17 02 04*	50



Mezclas bituminosas que contienen aglomerado de hulla	Proceso productivo	17 03 01*	50
Agglomerado de hulla y productos alquitranados	Proceso productivo	17 03 03*	50
Residuos metálicos contaminados con sustancias peligrosas	Proceso productivo	17 04 09*	50
Cables que contienen hidrocarburos, aglomerado de hulla y otras sustancias peligrosas	Proceso productivo	17 04 10*	50
Tierra y piedras que contienen sustancias peligrosas	Proceso productivo	17 05 03*	50
Lodos de drenaje que contienen sustancias peligrosas	Proceso productivo	17 05 05*	50
Balasto de vías férreas que contienen sustancias peligrosas	Proceso productivo	17 05 07*	50
Materiales de aislamiento que contienen amianto	Proceso productivo	17 06 01*	50
Otros materiales de aislamiento que consisten en, o contienen, sustancias peligrosas	Proceso productivo	17 06 03*	50
Materiales de construcción que contienen amianto	Proceso productivo	17 06 05*	50
Materiales de construcción a partir de yeso contaminados con sustancias peligrosas	Proceso productivo	17 08 01*	50
Residuos de construcción y demolición que contienen mercurio	Proceso productivo	17 09 01*	50
Residuos de construcción y demolición que contienen PCB (por ejemplo, sellantes que contienen PCB, revestimientos de suelo a partir de resinas que contienen PCB, acristalamientos dobles que contienen PCB)	Proceso productivo	17 09 02*	50
Otros residuos de construcción y demolición (incluidos los residuos mezclados) que contienen sustancias peligrosas	Proceso productivo	17 09 03*	50
Tubos fluorescentes y otros residuos que contienen mercurio	Operaciones de mantenimiento	20 01 21*	10



Equipos eléctricos y electrónicos desechados, distintos de los especificados en los códigos 20 01 21 y 20 01 23, que contienen componentes peligrosos	Operaciones de mantenimiento	20 01 35*	50
---	------------------------------	-----------	----

(1) LER: Lista Europea de Residuos publicada por la Orden MAM/304/2002, de 8 de febrero.

3. Queda expresamente prohibida la mezcla de los residuos peligrosos generados entre sí o con otros residuos. Los residuos deberán segregarse desde su origen, disponiéndose de los medios de recogida y almacenamiento intermedio adecuados para evitar dichas mezclas.
4. La gestión de los aceites usados se realizará conforme al Real Decreto 679/2006, de 2 de junio, por el que se regula la gestión de los aceites industriales usados. En su almacenamiento se cumplirá lo establecido en el artículo 5 de dicho Real Decreto.
5. Los residuos peligrosos generados en las instalaciones deberán envasarse, etiquetarse y almacenarse conforme a lo establecido en los artículos 13, 14 y 15 del Real Decreto 833/1988, de 20 de julio, por el que se aprueba el Reglamento para la ejecución de la Ley 20/1986, Básica de Residuos Tóxicos y Peligrosos. En particular, deberán almacenarse en áreas cubiertas y de solera impermeable, que conducirá posibles derrames a arqueta de recogida estanca; su diseño y construcción deberá cumplir cuanta prescripción técnica y condición de seguridad establezca la normativa vigente en la materia.
6. El tiempo máximo para el almacenamiento de residuos peligrosos no podrá exceder de seis meses. Su retirada será por empresa gestora de residuos, autorizada por la Junta de Extremadura.
7. Los residuos no peligrosos generados en el complejo industrial podrán depositarse temporalmente en las instalaciones, con carácter previo a su eliminación o valorización, por tiempo inferior a 2 años. Sin embargo, si el destino final de estos residuos es la eliminación mediante vertido en vertedero, el tiempo permitido no podrá sobrepasar el año, según lo dispuesto en el Real Decreto 1481/2001, de 27 de diciembre, por el que se regula la eliminación de residuos mediante depósito en vertedero

c) Medidas de protección y control de la contaminación atmosférica

El complejo industrial no consta de focos de emisión confinados de contaminantes a la atmósfera, siendo estos focos difusos, y quedan detallados en la siguiente tabla:

Denominación	Grupo	Código	Proceso asociado
Emisión de partículas debidas a la valorización no energética de residuos no peligrosos con capacidad > 50 t/día	B	09 10 09 02	Almacenamiento u operaciones de manipulación de residuos de construcción y demolición tales como mezclado, separación, clasificación, transporte o reducción de tamaño

d) Emisiones contaminantes al suelo y a las aguas subterráneas

Las zonas de entrada a las instalaciones, pesaje y aparcamientos estarán situadas en sobre suelo de pavimento asfáltico, con arquetas de recepción de aguas superficiales que desembocarán en una canalización que a su vez desembocará en el separador de grasas que está situado previo a la balsa de pluviales.

El suelo de la zona almacenamiento de impropios estará situado sobre pavimento de hormigón. La zona del almacén de residuos peligrosos estará cubierta y desembocará en una fosa séptica estanca independiente y cuyos líquidos serán retirados por gestor autorizado de residuos peligrosos. Las zonas de los impropios de plásticos, madera y férricos desembocarán en una red que irá a un decantador de grasas.

e) Medidas de protección y control de la contaminación de aguas

Las instalaciones contarán con una red de pluviales con dos separadores de grasas, uno situado a la salida de la red que une los imbornales de la zona de los impropios no peligrosos, y de los imbornales del área del material sin clasificar y del área de selección primaria, y otro a la entrada de la balsa de pluviales.

También las instalaciones contarán con una red independiente de las aguas fecales procedentes de los aseos que desembocarán en una fosa séptica estanca cuyos residuos serán retirados por gestor autorizado.

f) Medidas relativas a la prevención, minimización y control de las emisiones sonoras desde la instalación

Las principales fuentes de emisión de ruidos del complejo industrial se indican en la siguiente tabla. En la misma, también se muestran los niveles de emisión de ruidos previstos.

Fuente sonora	Nivel de emisión, dB(A)
Excavadora	95 dB(A)
Camiones	95 dB(A)
Molino de impacto	100 dB(A)
Cribas mecánicas	105 dB(A)
Transportadores de cintas	105 dB(A)

En la instalación industrial, no se permitirá el funcionamiento de ninguna fuente sonora que provoque un nivel sonoro equivalente que sobrepase en el límite de propiedad, los valores establecidos en el Decreto 19/1997 sobre Reglamentación de Ruidos y Vibraciones de la Junta de Extremadura y el Real Decreto 1367/2007, por el que se desarrolla la Ley 37/2003, del Ruido, en lo referente a la zonificación acústica, objetivos de calidad y emisiones acústicas.

g) Plan de ejecución

1. En el caso de que el proyecto o actividad no comenzara a ejecutarse o desarrollarse en el plazo de cuatro años, a partir de la fecha de otorgamiento de la AAU, la DGMA previa audiencia del titular, acordará la caducidad de la AAU, conforme a lo establecido en el artículo 63 de la Ley 5/2010, de 23 de junio.



2. Dentro del plazo establecido en el apartado anterior, y con el objeto de comprobar el cumplimiento del condicionado fijado en la AAU, el titular de la instalación deberá presentar a la DGMA solicitud de inicio de la actividad según se establece en el artículo 34 del Decreto 81/2011, de 20 de mayo.
3. Tras la visita de comprobación, la DGMA emitirá un informe en el que se haga constar si las instalaciones se ajustan al proyecto aprobado y al condicionado de la AAU no pudiendo iniciarse la actividad mientras la DGMA no de su conformidad mediante el mencionado informe. Transcurrido el plazo de un mes desde la presentación de la solicitud, por parte del titular, de conformidad con el inicio de actividad sin que el órgano ambiental hubiese respondido a la misma, se entenderá otorgada.
4. El titular de la instalación deberá comunicar a la DGMA, la fecha definitiva de inicio de la actividad en un plazo no superior a un mes antes de su inicio, según el artículo 34.6 del Decreto 81/2011, de 20 de mayo.
5. Una vez otorgada la conformidad con la solicitud de inicio de actividad la DGMA procederá a la inscripción del titular de la AAU en el Registro de Pequeños Productores de Residuos Tóxicos y Peligrosos.

h) Vigilancia y seguimiento

h.1) Prescripciones generales.

1. Con independencia de los controles referidos en los apartados siguientes, la DGMA, en el ejercicio de sus competencias, podrá efectuar y requerir cuantos análisis e inspecciones estime convenientes para comprobar la adecuación de las infraestructuras e instalaciones ejecutadas a lo establecido en la AAU y en el proyecto evaluado.
2. Se deberá prestar al personal acreditado por la administración competente toda la asistencia necesaria para que ésta pueda llevar a cabo cualquier inspección de las instalaciones relacionadas con la AAU, así como tomar muestras y recoger toda la información necesaria para el desempeño de su función de control y seguimiento del cumplimiento del condicionado establecido.

h.2) Residuos.

1. La entidad autorizada dispondrá de un archivo físico o telemático donde se recoja por orden cronológico la cantidad, naturaleza, origen, destino y método de tratamiento de los residuos gestionados. La documentación referida a cada año natural deberá mantenerse durante, al menos, tres años, conforme a lo indicado en el artículo 40 de la Ley 22/2011, de 28 de julio, de residuos y suelos contaminados.
2. El titular de la instalación deberá presentar, con una frecuencia anual y antes del 1 de marzo, una memoria resumen anual de la información contenida en el archivo cronológico con el contenido que figura en el Anexo XII de la Ley 22/2011, de 28 de julio, de residuos y suelos contaminados.



h.3) Contaminación atmosférica.

Se dotará la instalación de difusores de agua suficientes para que se cree una atmósfera que no permita el paso de partículas sólidas a las parcelas colindantes.

h.4) Contaminación acústica.

1. El titular de la instalación industrial realizará nuevas mediciones de ruido, en el plazo de un mes desde la finalización de cualquier modificación de la instalación que pueda afectar a los niveles de ruidos.
2. El titular de la instalación industrial deberá comunicar, con una antelación de, al menos, una semana, el día que se llevarán a cabo las mediciones de ruidos referidas en el apartado anterior, cuyos resultados serán remitidos a la DGMA en el plazo de un mes desde la medición o junto con la solicitud de renovación de la AAU.

i) Medidas a aplicar en situaciones anormales de explotación

1. En caso de desaparición, pérdida o escape de vertidos o residuos, el titular de la instalación industrial deberá:
 - a) Comunicarlo a la DGMA en el menor tiempo posible.
 - b) Adoptar las medidas necesarias para evitar la repetición del incidente y para la recuperación y correcta gestión del residuo.
2. El titular de la instalación industrial dispondrá de un plan específico de actuaciones y medidas para situaciones de emergencias por funcionamiento con posibles repercusiones en la calidad del medio ambiente, el cual deberá aportarse en el plazo de un mes a partir de la publicación en el DOE de la resolución, para su aprobación por parte de la DGMA, en el ámbito de sus respectivas competencias.
3. El cierre definitivo de la actividad supondrá el desmantelamiento de las instalaciones contempladas en proyecto.
4. En cualquier caso, se elaborará un programa de cierre y clausura para su sometimiento al órgano competente en autorizaciones ambientales de la Junta de Extremadura.

j) Prescripciones finales

1. Según el artículo 27.3 del Decreto 81/2011, de 20 de mayo, la autorización ambiental objeto del presente informe tendrá una vigencia indefinida, sin perjuicio de las modificaciones reguladas en los artículos 30 y 31 de dicho decreto, y de la necesidad de obtener o renovar las diversas autorizaciones sectoriales incluidas en ella que así lo requieran.
2. La actividad deberá inscribirse en los registros correspondientes.
3. Dispone de un mes para constituir la fianza indicada en el punto a.10, desde el otorgamiento de puesta en marcha, y no podrá iniciar la actividad sin la constitución de dicha fianza. Aportará a esta Dirección General de Medio Ambiente, dentro de dicho plazo, el resguardo correspondiente de haber constituido la fianza en la Caja de Depósitos del Gobierno de Extremadura.



4. Transcurrido el plazo de vigencia de cualquiera de las autorizaciones sectoriales autonómicas incluidas en la autorización ambiental unificada, aquellas deberán ser renovadas y, en su caso, actualizadas por periodos sucesivos según se recoge en el artículo 29 del Decreto 81/2011, de 20 de mayo.
5. El titular de la instalación deberá comunicar a la DGMA cualquier modificación que se proponga realizar en la misma según se establece en el artículo 30 del Decreto 81/2011, de 20 de mayo.
6. La presente AAU podrá ser revocada por incumplimiento de cualquiera de sus condiciones.
7. El incumplimiento de las condiciones de la resolución constituye una infracción que irá de leve a grave, según el artículo 153 de la Ley 5/2010, de prevención y calidad ambiental de la Comunidad Autónoma de Extremadura.
8. Contra la presente resolución, que agota la vía administrativa, podrá interponer el interesado recurso potestativo de reposición ante el Consejero de Agricultura, Desarrollo Rural, Medio Ambiente y Energía, en el plazo de un mes, a partir del día siguiente a aquel en que se lleve a efecto su notificación, o ser impugnada directamente ante el orden jurisdiccional contencioso-administrativo.

Transcurrido dicho plazo, únicamente podrá interponerse recurso contencioso-administrativo, sin perjuicio, en su caso, de la procedencia del recurso extraordinario de revisión.

No se podrá interponer recurso contencioso-administrativo hasta que sea resuelto expresamente o se haya producido la desestimación presunta del recurso de reposición interpuesto.

Mérida, a 28 de junio de 2012.

El Director General de Medio Ambiente
PD (Resolución de 8 de agosto de 2011 del Consejero,
DOE N.º 162 de 23 de agosto de 2011),
ENRIQUE JULIÁN FUENTES

ANEXO I

DESCRIPCIÓN DE LA ACTIVIDAD OBJETO DE AUTORIZACIÓN AMBIENTAL UNIFICADA

El proyecto consiste en la instalación y puesta en funcionamiento de una instalación destinada al almacenamiento temporal de los residuos de construcción y demolición de una zona de municipios que se encuentran a 25 km de media, y en la que se realizará el tratamiento de material, siempre que el residuo sea limpio, mediante una serie de equipos móviles.

La producción máxima estimada será de 3.630 toneladas/año.

Las infraestructuras principales son:

- Edificio de control.
- Zona de entrada de RCD sin clasificar.



- Zona de RCD seleccionado.
- Zona de áridos reciclados.
- Zona de triaje y machacadora.
- Almacén de residuos peligrosos.
- Almacén de plásticos.
- Almacén de férricos.
- Báscula de 60 toneladas
- Balsa de pluviales 80 m³.

Los equipos principales son:

- Pala cargadora.
- Retropala.
- 5 camiones portacontenedores 9 m³.
- Camión portacontenedores 4 m³.
- Triaje móvil CMTM212C.
- Molino powerscreen XH250.
- Criba powerscreen turbo Chief.1400 de polvo.

ANEXO II

INFORME DE IMPACTO AMBIENTAL

N/Ref.: IGB/cgs

N.º Expte.: IA11/2252

S/Expte.: AAU11/280

Actividad: Planta de transferencia de RCDs

Datos catastrales: Polígono 502, parcela 50017

Término municipal: Ceclavín

Promotor: Construcciones Araplasa, SA.

En relación con el expediente de referencia, recabada la información auxiliar del Agente del Medio Natural de la zona y del Servicio de Conservación de la Naturaleza y Áreas Protegidas, y revisada la documentación que obra en el mismo, se informa que para prevenir y/o paliar los impactos ambientales derivados de la ejecución del proyecto planta de transferencia de residuos de construcción y demolición, en el término municipal de Ceclavín, se adoptará, además de las medidas correctoras establecidas en el documento ambiental, el siguiente condicionado:

Minimización de la superficie afectada.

- Previo al inicio de las obras se procederá al replanteo de la zona de actuación y señalización de sus límites, a fin de evitar daños innecesarios en los terrenos limítrofes.

Se restringirá la actividad y tránsito de la maquinaria a esta franja de actuación, que deberá quedar definida por la superficie ocupada por las actuaciones que hayan de permanecer en fase de explotación, áreas de instalaciones auxiliares y caminos de acceso.



- Asimismo, se delimitarán los itinerarios a seguir para el acceso a la obra, zona de acopios y, en general, cualquier actividad que suponga una ocupación temporal de suelo. Se reducirá al máximo la apertura de nuevos viales.

Acondicionamiento de la parcela y tratamiento de la cubierta vegetal.

- Al inicio de las obras se extraerá la cubierta superior del suelo, para su posterior utilización en los procesos de restauración del suelo y de la vegetación, debiendo mantenerse en condiciones de aireación y humectación adecuadas, similares a las de la zona original. Para facilitar los procesos de colonización vegetal, estas labores se simultanearán con el desbroce de manera que la tierra vegetal incorpore los restos de vegetación existentes en el momento de su separación.

Esta extracción se llevará a cabo en la superficie de ocupación del proyecto, y en todas las utilizadas durante el desarrollo de las obras.

- Los suelos así obtenidos se acopiarán en las áreas previstas para ello, depositándose en zonas llanas, en capas de una altura máxima de 1,2 metros y una pendiente inferior a 20º, para evitar la compactación y la consiguiente pérdida de oxígeno que afecte a los microorganismos del suelo e impida la implantación de una cobertura vegetal. Se deberá aplicar un tratamiento adecuado al suelo así acopiado para evitar la erosión hídrica o eólica y mantener su estructura y funcionalidad edáfica.
- En caso de que el acopio de tierra vegetal permanezca más de 6 meses antes de proceder a su uso, deberá realizarse una siembra con gramíneas y leguminosas autóctonas. Igualmente, se evitará el paso de maquinaria y vehículos por encima de estos acopios.

Protección de elementos vegetales.

- Para la ubicación del proyecto se elegirá un área desprovista de cobertura arbórea.
- En el caso de que sea necesaria la corta y/o poda de algún pie arbóreo, se solicitará previamente al Servicio de Ordenación y Gestión Forestal de la Dirección General de Medio Ambiente.
- Se minimizará al máximo la superficie arbolada afectada por las obras, ciñéndose estrictamente al área balizada.
- Se extremarán los cuidados en los movimientos de la maquinaria y la realización de trabajos en las proximidades del arbolado que no sea necesario apearse, llevando a cabo el entablillado de los troncos, para evitar rozamientos, y la poda de aquellas ramas que pueden verse afectadas, para evitar su rotura.
- Para evitar favorecer la aparición de plagas y enfermedades, o incrementar el peligro de incendios forestales, se procederá a la eliminación de todos los restos vegetales que se hayan generado en el transcurso de las obras.
- Se tomarán las medidas necesarias de tipo preventivo (diseño de las instalaciones, trabajos selvícolas, cortafuegos, etc.) a fin de minimizar el riesgo de incendio.

Protección del sistema hidrológico.

- En ningún momento se invadirán las zonas de dominio público hidráulico y de policía de aguas de los arroyos que delimitan la parcela; así como, tampoco serán afectadas las zonas de vaguada.

Cualquier actuación o afección en las zonas de dominio público hidráulico y policía de aguas, así como cualquier captación y/o vertido, precisa de la autorización previa de la Confederación Hidrográfica del Tajo.

- Se evitará modificar el régimen hidrológico actual de la parcela, por lo que se diseñarán las estructuras de drenaje transversal necesaria, con las dimensiones adecuadas para evitar el efecto presa en épocas de máxima precipitación.
- Se instalarán dispositivos protectores y/o de disipación de energía en las salidas de drenaje y en los puntos donde el agua de las cunetas se incorpore al terreno, con el fin de evitar procesos erosivos.
- En el caso de que se realicen pasos en los cursos de agua o vaguadas se respetarán sus capacidades hidráulicas y calidades hídricas.
- No se acumularán tierras, escombros, material de obra ni cualquier otro tipo de material o sustancias en zonas próximas a los arroyos, ni interfiriendo en la red natural de drenaje, para evitar su incorporación a las aguas en el caso de lluvia o escorrentía superficial.
- Se realizarán periódicamente analíticas de las aguas de los cursos de agua localizados en la zona de actuación.
- No se verterán directamente al terreno o a los cursos de agua, los aceites, combustibles, escombros, etc. Los productos residuales se gestionan de acuerdo con la normativa vigente.
- No se podrá transitar con maquinaria sobre los cursos de agua y no se situarán materiales sobre el lecho de los cauces.

Protección de la fauna.

- La balsa de pluviales contará con dispositivos de salida de fauna, con el objetivo de minimizar la afección a la fauna silvestre del entorno.
- Se deberá contar antes del inicio de las obras con el Agente del Medio Natural de la zona José Manuel Morera Núñez (telf.: 693 201 905), que realizará junto con personal de la empresa un reconocimiento de la zona de actuación y sus alrededores para detectar nidos o refugios de especies protegidas. En el caso de encontrar especies amenazadas, se comunicará a la Dirección General de Medio Ambiente, que establecerá medidas de protección de las mismas. Para especies protegidas no amenazadas podrán trasladarse los nidos o madrigueras fuera de la zona de influencia de las obras, siguiendo las indicaciones del Agente del Medio Natural de la zona.



Prevención de la contaminación.

- Las operaciones de limpieza, mantenimiento y reparación de la maquinaria se realizarán en talleres autorizados.
- Sólo las reparaciones urgentes y el abastecimiento de combustible podrán realizarse en la zona de obras, habilitando para ello un área específica que dispondrá de un suelo pavimentado o en su caso, adecuadamente impermeabilizado, en pendiente, con zanja de recogida para posibles vertidos de aceite de cambios, derrame de combustible, grasas, etc. Estos derrames serán recogidos en bidones para su posterior gestión correcta.
- Durante la fase de obras, se realizarán riegos de agua con la frecuencia necesaria que permita mantener húmeda la superficie de rodado.
- El ruido producido por el funcionamiento de la maquinaria será aminorado con un mantenimiento regular de la misma, ya que así se eliminan los ruidos procedentes de elementos desajustados que trabajan con altos niveles de vibración.
- No se permitirá el funcionamiento de ninguna fuente sonora cuyo nivel de recepción externa sobrepase, al límite de la parcela los niveles máximos permitidos en la legislación vigente.
- Tanto en fase de obras, como de funcionamiento, y para evitar la emisión de contaminantes a la atmósfera, se mantendrá en correcta puesta a punto toda la maquinaria utilizada, en cuanto a los procesos generadores de gases y humos.
- El transporte con camiones de los RCD, de los áridos reciclados y de cualquier otro material que pueda emitir partículas de polvo, se realizará con la carga cubierta con una lona.
- Las aguas pluviales procedentes de la zona de almacenamiento de impropios, se desconectarán de la cuneta perimetral de la zona central de la instalación, recogándose en un depósito que se limpiará regularmente y sometiéndose a una gestión adecuada.
- Las redes de saneamiento serán estancas, para evitar filtraciones de las aguas residuales a las aguas subterráneas.
- Para asegurar el riego de las instalaciones con aguas pluviales, además del decantador de grasas previsto en el proyecto, se colocará otro en la entrada de las aguas a la balsa de pluviales.
- Todos los depósitos de combustibles y redes de distribución de los mismos, ya sean enterrados o aéreos, estarán debidamente sellados y estancos para evitar igualmente su filtración a las aguas subterráneas. Estas instalaciones deberán pasar periódicamente sus pruebas de estanqueidad. Lo mismo se ha de aplicar para todas las instalaciones de almacenamiento y distribución de otras sustancias susceptibles de contaminar el medio hídrico.
- No se utilizarán herbicidas en las labores de limpieza de la vegetación por el alto riesgo de contaminación de las aguas públicas y el daño a las especies silvestres.



Otro condicionado.

- Siempre que el cerramiento cumpla las características que se definen en el Documento Ambiental y que delimite exclusivamente la superficie ocupada por la instalación descrita, no será necesaria su autorización ambiental, en base a lo establecido en el art. 7.2.a) del Decreto 24/2010, de 26 de febrero, por el que se regulan las condiciones para la instalación de cerramiento cinegéticos. En caso contrario, se solicitará previamente su autorización a la Dirección General de Medio Ambiente.
- Si el abastecimiento de aguas se va a llevar a cabo desde el dominio público hidráulico (aguas superficiales o subterráneas), se contará con la preceptiva autorización de la Confederación Hidrográfica del Tago.
- Cualquier modificación que afecte a las características del proyecto, según la documentación presentada, deberá ser comunicada a esta Dirección General de Medio Ambiente que determinará la conveniencia o no de dichas modificaciones y en su caso, el establecimiento de nuevas medidas correctoras.

Conforme a la calificación urbanística del proyecto, se considera que para que los Planes de Restauración y de Reforestación propuestos por el promotor cumplan los preceptos establecidos en el artículo 27 de la Ley 15/2001, de 14 de diciembre, del Suelo y Ordenación Territorial de Extremadura, recuperando así su aptitud agronómica (prados arbustivos y tierras arables), en las plantaciones y revegetaciones se utilizarán especies herbáceas, de matorral y arbustivas autóctonas de la zona.

El presente informe, se emite sólo a efectos ambientales y en virtud de la legislación específica vigente, sin perjuicio del cumplimiento de los demás requisitos o autorizaciones legales o reglamentariamente exigidos que, en todo caso, habrán de cumplirse.

Este informe caducará si una vez emitido éste, no se hubiera comenzado la ejecución de las obras en un plazo de cinco años.

ANEXO III

PLANOS

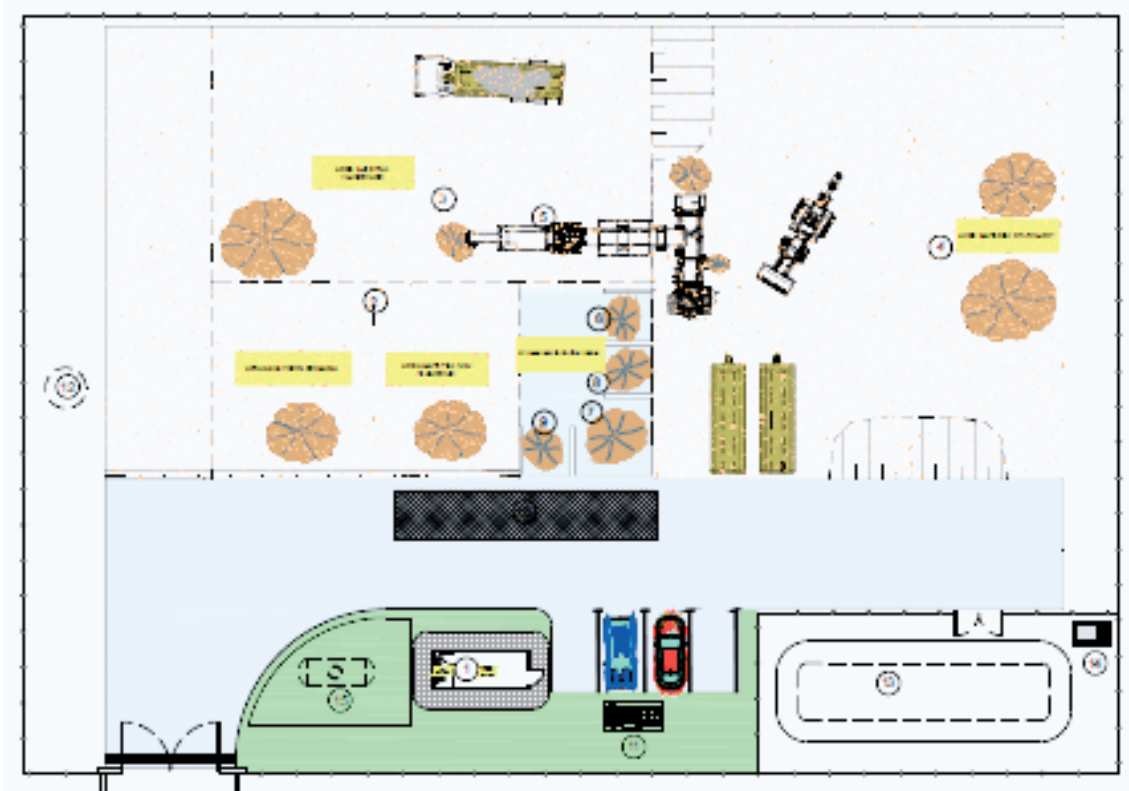

...