



*RESOLUCIÓN de 28 de junio de 2012, de la Dirección General de Medio Ambiente, por la que se otorga autorización ambiental unificada para la instalación y puesta en marcha de la planta de transferencia de residuos de construcción y demolición, promovida por Construcciones Araplasa, SA, en el término municipal de Aldeanueva del Camino. (2012061153)*

#### ANTECEDENTES DE HECHO

Primero. Con fecha 28 de diciembre de 2011 tiene entrada en el Registro Único de la Junta de Extremadura, la solicitud de Autorización Ambiental Unificada (AAU) para una planta de transferencia de residuos de construcción y demolición, promovido por Construcciones Araplasa, SA, en el término municipal de Aldeanueva del Camino, con CIF A10012359.

Segundo. La instalación industrial se ubicará en la parcela 27 del polígono 7 del término municipal de Aldeanueva del Camino. Las coordenadas geográficas son X: 251.538; Y: 4.461.465; Huso 30.

Tercero. Con fecha 20 de febrero de 2012 la Dirección General de Medio Ambiente (DGMA), en virtud del artículo 50.1 de la Ley 30/1992, de 26 de noviembre, resolvió dar trámite de urgencia al expediente.

Cuarto. En cumplimiento de lo establecido en el artículo 57.4 de la Ley 5/2010, de 23 de junio, de prevención y calidad ambiental de la Comunidad Autónoma de Extremadura la solicitud de AAU fue sometida al trámite de información pública, mediante anuncio de 20 de febrero de 2012 que se publicó en el DOE n.º 56, de 21 de marzo de 2012. Dentro del periodo de información pública no se han recibido alegaciones por parte de ningún interesado.

Quinto. Mediante escrito de 27 de febrero, la DGMA remitió al Ayuntamiento de Aldeanueva del Camino copia del expediente de solicitud de la AAU, con objeto de que este ayuntamiento promoviera la participación real y efectiva de las personas interesadas en el procedimiento de concesión de esta AAU mediante notificación por escrito a las mismas y, en su caso, recepción de las correspondientes alegaciones.

Asimismo, mediante este escrito se le solicitó informe de adecuación de las instalaciones descritas en la solicitud de AAU de todos aquellos aspectos que fueran de su competencia según el artículo 57.7 de la Ley 5/2010, de 23 de junio, y el artículo 24 del Decreto 81/2011, de 20 de mayo.

Sexto. Para dar cumplimiento al artículo 57.6 de la Ley 5/2010 y al artículo 84 de la Ley 30/1992, de Régimen Jurídico de las Administraciones Públicas y del Procedimiento Administrativo Común, esta DGMA se dirigió mediante escritos de 12 de junio de 2012 a Construcciones Araplasa, SA y al Ayuntamiento de Aldeanueva del Camino con objeto de proceder al trámite de audiencia a los interesados, no habiéndose presentado alegaciones a fecha de hoy.

Séptimo. A fecha de hoy no se ha recibido informe de compatibilidad urbanística.



## FUNDAMENTOS DE DERECHO

Primero. La Consejería de Agricultura, Desarrollo Rural, Medio Ambiente y Energía es el órgano competente para la resolución del presente expediente en virtud de lo dispuesto en el artículo 56 de la Ley 5/2010, de 23 de junio, de prevención y calidad ambiental de la Comunidad Autónoma de Extremadura, y según el artículo 6 del Decreto 209/2011, de 5 de agosto, por el que se establece la estructura orgánica de la Consejería de Agricultura, Desarrollo Rural, Medio Ambiente y Energía.

Segundo. La actividad se encuentra dentro del ámbito de aplicación de la Ley 5/2010, de 23 de junio, de prevención y calidad ambiental de la Comunidad Autónoma de Extremadura y del Decreto 81/2011, de 20 de mayo, por el que se aprueba el Reglamento de autorizaciones y comunicación ambiental de la Comunidad Autónoma de Extremadura, en particular en la categoría 9.1 del Anexo II del citado Reglamento, relativa a "Instalaciones para la valorización y eliminación, en lugares distintos de los vertederos, de residuos de todo tipo, no incluidas en el Anexo I".

Tercero. De acuerdo con lo dispuesto en la Ley 5/2010, de 23 de junio, de prevención y calidad ambiental de la Comunidad Autónoma de Extremadura, y en el Decreto 81/2011, de 20 de mayo, por el que se aprobó el Reglamento de Autorizaciones y Comunicación Ambiental de Extremadura, en el procedimiento de solicitud de Autorización Ambiental Unificada que se tramita por el Servicio de Protección Ambiental, la ausencia de informe de compatibilidad urbanística a emitir por los Ayuntamientos que en cada caso resulten competentes, no impide la continuación de la tramitación del procedimiento administrativo y el dictado de una resolución sobre el fondo que le ponga fin, al tratarse de un informe administrativo preceptivo no vinculante, con la única excepción de que tal informe fuera emitido en sentido negativo por el Ayuntamiento, en cuyo caso el informe será preceptivo y vinculante por imperativo legal.

Cuarto. Conforme a lo establecido en el artículo 55 de la Ley 5/2010 y en el artículo 2 del Decreto 81/2011, se somete a autorización ambiental unificada la construcción, montaje, explotación, traslado o modificación sustancial de las instalaciones en las que se desarrolle alguna de las actividades que se incluyen en el Anexo II del citado Decreto.

A la vista de los anteriores antecedentes de hecho y fundamentos de derecho, y una vez finalizados los trámites reglamentarios para el expediente de referencia, por la presente,

### RESUELVO:

Otorgar la Autorización Ambiental Unificada a favor de Construcciones Araplasa, SA, para la instalación y puesta en marcha de la planta de transferencia de residuos de construcción y demolición referida en el Anexo I de la presente resolución en el término municipal de Aldeanueva del Camino (Cáceres), a los efectos recogidos en la Ley 5/2010, de 23 de junio, de prevención y calidad ambiental de la Comunidad Autónoma de Extremadura y en el Decreto 81/2011, de 20 de mayo, por el que se aprueba el Reglamento de autorizaciones y comunicación ambiental de la Comunidad Autónoma de Extremadura, señalando que en el ejercicio de la actividad se deberá cumplir el condicionado fijado a continuación y el recogido en la documentación técnica entregada, excepto en lo que ésta contradiga a la presente autorización, sin perjuicio de las prescripciones de cuanta normativa sea de aplicación a la actividad de referencia en cada momento. El n.º de expediente de la instalación es el AAU 11/279.

## Condicionado de la Autorización Ambiental Unificada

## a) Recogida y gestión de residuos

1. Los residuos no peligrosos cuya recogida, clasificación, prensado, trituración y almacenamiento se autoriza son los siguientes:

RESIDUOS NO PELIGROSOS	ORIGEN	LER <sup>(1)</sup>	CANTIDAD Ton/año
Hormigón	Residuos de la construcción y demolición	17 01 01	867
Ladrillos	Residuos de la construcción y demolición	17 01 02	867
Tejas y materiales cerámicos	Residuos de la construcción y demolición	17 01 03	121
Mezclas de hormigón, ladrillos, tejas y materiales cerámicos distintas de las especificadas en el código 17 01 06	Residuos de la construcción y demolición	17 01 07	1.039
Madera	Residuos de la construcción y demolición	17 02 01	346
Vidrio	Residuos de la construcción y demolición	17 02 02	346
Plástico	Residuos de la construcción y demolición	17 01 03	130
Mezclas bituminosas distintas de las especificadas en el código 17 03 01	Residuos de la construcción y demolición	17 03 02	433
Cobre, bronce y latón	Residuos de la construcción y demolición	17 04 01	234
Aluminio	Residuos de la construcción y demolición	17 04 02	147
Plomo	Residuos de la construcción y demolición	17 04 03	8,5
Zinc	Residuos de la construcción y demolición	17 04 04	8,5
Hierro y acero	Residuos de la construcción y demolición	17 04 05	623
Estaño	Residuos de la construcción y demolición	17 04 06	61
Metales mezclados	Residuos de la construcción y demolición	17 04 07	61
Cables distintos de lo especificados en el código 17 04 10	Residuos de la construcción y demolición	17 04 11	156
Tierra y piedras distintas de las especificadas en el código 17 05 03	Residuos de la construcción y demolición	17 05 04	520



RESIDUOS NO PELIGROSOS	ORIGEN	LER <sup>(1)</sup>	CANTIDAD Ton/año
Lodos de drenaje distintos de los especificados en el código 17 05 05	Residuos de la construcción y demolición	17 05 06	216
Balasto de vías férreas distinto del especificado en el código 17 05 07	Residuos de la construcción y demolición	17 05 08	433
Materiales de construcción a partir de yeso distintos de los especificados en el código 17 08 01	Residuos de la construcción y demolición	17 08 02	173
Residuos mezclados de construcción y demolición distintos de los especificados en los códigos 17 09 01, 17 09 02 y 17 09 03	Residuos de la construcción y demolición	17 09 04	857

(1) LER: Lista Europea de Residuos publicada por la Orden MAM/304/2002, de 8 de febrero.

2. La gestión de cualquier otro residuo no indicado en el apartado anterior deberá ser comunicado a la DGMA con objeto de evaluarse la gestión más adecuada que deberá llevar a cabo el titular de la instalación industrial y, en su caso, autorizar la producción del mismo.
3. La valorización de los residuos indicados en el apartado a.1 deberá realizarse mediante las operaciones de valorización R4, R5, R12 y R13, relativas a "reciclado o recuperación de metales y de compuestos metálicos", "reciclado o recuperación de otras materias inorgánicas", "intercambio de residuos para someterlos a cualquiera de las operaciones enumeradas entre R1 y R11; quedan aquí incluidas operaciones tales como el desmontaje, la clasificación, la trituración, la compactación, la peletización, el secado, la fragmentación, el acondicionamiento, el reenvasado, la separación, la combinación o la mezcla, previas a cualquiera de las operaciones enumeradas de R1 a R11" y "almacenamiento de residuos a la espera de cualquiera de las operaciones numeradas de R1 a R12 (excluido el almacenamiento temporal, en espera de recogida, en el lugar donde se produjo el residuo), respectivamente, del Anexo II de la Ley 22/2011, de 28 de julio, de residuos y suelos contaminados.
4. El procedimiento de admisión incluirá, como mínimo, una inspección visual de los residuos a la entrada y en el momento de su descarga. Aquellos residuos distintos a los admisibles establecidos en el punto anterior, que el sistema de vigilancia y control detecte con posterioridad por ir mezclados con residuos de construcción y demolición (RCD), se separarán y almacenarán adecuadamente en los contenedores dispuestos para tal efecto y se derivarán a gestores de residuos autorizados, sin perjuicio de las responsabilidades en que pueda incurrir el poseedor que los haya entregado a la instalación. Habrá al menos contenedores para almacenar de forma independiente los siguientes residuos: madera, papel-cartón, plásticos, metal y fracción resto. Si entre los residuos separados hay alguno de los clasificados como peligrosos por la Orden MAM/304/2002, de 8 de febrero por la que se publican las operaciones de valorización y eliminación de residuos y la lista europea de residuos, deberán almacenarse en superficie cubierta e impermeable y cumplien-



do lo establecido por el Real Decreto 833/1988, de 20 de julio, por el que se aprueba el Reglamento para la ejecución de la Ley 20/1986, Básica de Residuos Tóxicos y Peligrosos.

5. No serán admitidos de forma expresa los camiones cargados con RCD que contengan residuos peligrosos.
6. Deberán habilitarse las correspondientes áreas de almacenamiento de los residuos en función de su tipología, clasificación y compatibilidad.
7. Los escombros limpios serán acopiados en montones para posteriormente ser sometidos a un proceso de triturado mediante trituradora móvil para pasar a ser un material aprovechado como árido de relleno en obras de construcción y civiles. Los áridos reciclados obtenidos deberán cumplir los requisitos técnicos y legales para el uso al que se destinen.
8. La fracción de tierras, arenas y escombros no valorizables, entorno al 4%, se acopiará de forma independiente y se aportará a zonas degradadas como escombreras, canteras u otras zonas. De forma previa al aporte de estos elementos a zonas degradadas, las escombreras, canteras y otras zonas, deberán obtener informe de impacto ambiental favorable y haber sido declarada una operación de valorización, ambas por la DGMA.
9. La superficie máxima de almacenamiento de RCD será de 500 m<sup>2</sup>.
10. El titular de la instalación deberá constituir una fianza por valor de 10.000 € (diez mil euros). La fianza será devuelta, previa solicitud por el interesado, a la finalización de la actividad, siempre y cuando se hayan cumplido las condiciones de cese de actividad establecidas en la AAU y no deba procederse a reparar los daños ambientales consecuencia de la actividad.

b) Medidas relativas a la prevención, minimización, almacenamiento, gestión y control de los residuos generados en la actividad

1. Los residuos no peligrosos que se generarán por la actividad de la instalación industrial son los siguientes:

RESIDUOS NO PELIGROSOS	ORIGEN	LER <sup>(1)</sup>	CANTIDAD Kg/año
Residuos de tóner de impresión distintos de los especificados en el código 08 03 17	Fotocopiadoras e impresoras	08 03 18	1
Madera	Proceso productivo	17 02 01	346.000
Vidrio	Proceso productivo	17 02 02	346.000
Plástico	Proceso productivo	17 02 03	130.000
Cobre, bronce, latón	Proceso productivo	17 04 01	234.000
Aluminio	Proceso productivo	17 04 02	147.000
Plomo	Proceso productivo	17 04 03	8.500



Zinc	Proceso productivo	17 04 04	8.500
Hierro y acero	Proceso productivo	17 04 05	623.000
Estaño	Proceso productivo	17 04 06	60.000
Metales mezclados	Proceso productivo	17 04 07	60.000
Cables distintos de los especificados en el código 17 04 10	Proceso productivo	17 04 11	156.000
Plástico y caucho	Operaciones de mantenimiento	19 12 04	2
Papel y cartón	Operaciones de mantenimiento	20 01 01	50
Mezclas de residuos municipales	Residuos municipales recogidos en contenedores	20 03 01	500

2. Los residuos peligrosos que se generarán por la actividad de la instalación industrial son los siguientes:

RESIDUOS PELIGROSOS	ORIGEN	LER <sup>(1)</sup>	CANTIDAD kg/año
Aceites minerales no clorados de motor, de transmisión mecánica y lubricantes	Operaciones de mantenimiento	13 02 05*	5
Absorbentes, materiales de filtración (incluidos los filtros de aceite no especificados en otra categoría), trapos de limpieza y ropas protectoras contaminados por sustancias peligrosas	Operaciones de mantenimiento	15 02 02*	2
Filtros de aceite	Operaciones de mantenimiento	16 01 07*	10
Pilas que contienen mercurio	Calculadoras y relojes	16 06 03*	1
Mezclas o fracciones separadas de hormigón, ladrillos, tejas y materiales cerámicos, que contienen sustancias peligrosas	Proceso productivo	17 01 06*	50
Vidrio, plástico y madera que contienen sustancias peligrosas o están contaminadas por ellas	Proceso productivo	17 02 04*	50
Mezclas bituminosas que contienen aglomerado de hulla	Proceso productivo	17 03 01*	50
Agglomerado de hulla y productos alquitranados	Proceso productivo	17 03 03*	50



Residuos metálicos contaminados con sustancias peligrosas	Proceso productivo	17 04 09*	50
Cables que contienen hidrocarburos, aglomerado de hulla y otras sustancias peligrosas	Proceso productivo	17 04 10*	50
Tierra y piedras que contienen sustancias peligrosas	Proceso productivo	17 05 03*	50
Lodos de drenaje que contienen sustancias peligrosas	Proceso productivo	17 05 05*	50
Balasto de vías férreas que contienen sustancias peligrosas	Proceso productivo	17 05 07*	50
Materiales de aislamiento que contienen amianto	Proceso productivo	17 06 01*	50
Otros materiales de aislamiento que consisten en, o contienen, sustancias peligrosas	Proceso productivo	17 06 03*	50
Materiales de construcción que contienen amianto	Proceso productivo	17 06 05*	50
Materiales de construcción a partir de yeso contaminados con sustancias peligrosas	Proceso productivo	17 08 01*	50
Residuos de construcción y demolición que contienen mercurio	Proceso productivo	17 09 01*	50
Residuos de construcción y demolición que contienen PCB ( por ejemplo, sellantes que contienen PCB, revestimientos de suelo a partir de resinas que contienen PCB, acristalamientos dobles que contienen PCB)	Proceso productivo	17 09 02*	50
Otros residuos de construcción y demolición (incluidos los residuos mezclados) que contienen sustancias peligrosas	Proceso productivo	17 09 03*	50
Tubos fluorescentes y otros residuos que contienen mercurio	Operaciones de mantenimiento	20 01 21*	10
Equipos eléctricos y electrónicos desechados, distintos de los especificados en los códigos 20 01 21 y 20 01 23, que contienen componentes peligrosos	Operaciones de mantenimiento	20 01 35*	50

(1) LER: Lista Europea de Residuos publicada por la Orden MAM/304/2002, de 8 de febrero.

3. Queda expresamente prohibida la mezcla de los residuos peligrosos generados entre sí o con otros residuos. Los residuos deberán segregarse desde su origen, disponiéndose de los medios de recogida y almacenamiento intermedio adecuados para evitar dichas mezclas.
4. La gestión de los aceites usados se realizará conforme al Real Decreto 679/2006, de 2 de junio, por el que se regula la gestión de los aceites industriales usados. En su almacenamiento se cumplirá lo establecido en el artículo 5 de dicho Real Decreto.
5. Los residuos peligrosos generados en las instalaciones deberán envasarse, etiquetarse y almacenarse conforme a lo establecido en los artículos 13, 14 y 15 del Real Decreto 833/1988, de 20 de julio, por el que se aprueba el Reglamento para la ejecución de la Ley 20/1986, Básica de Residuos Tóxicos y Peligrosos. En particular, deberán almacenarse en áreas cubiertas y de solera impermeable, que conducirá posibles derrames a arqueta de recogida estanca; su diseño y construcción deberá cumplir cuanta prescripción técnica y condición de seguridad establezca la normativa vigente en la materia.
6. El tiempo máximo para el almacenamiento de residuos peligrosos no podrá exceder de seis meses. Su retirada será por empresa gestora de residuos, autorizada por la Junta de Extremadura.
7. Los residuos no peligrosos generados en el complejo industrial podrán depositarse temporalmente en las instalaciones, con carácter previo a su eliminación o valorización, por tiempo inferior a 2 años. Sin embargo, si el destino final de estos residuos es la eliminación mediante vertido en vertedero, el tiempo permitido no podrá sobrepasar el año, según lo dispuesto en el Real Decreto 1481/2001, de 27 de diciembre, por el que se regula la eliminación de residuos mediante depósito en vertedero

c) Medidas de protección y control de la contaminación atmosférica

El complejo industrial no consta de focos de emisión confinados de contaminantes a la atmósfera, siendo estos focos difusos, y quedan detallados en la siguiente tabla:

Denominación	Grupo	Código	Proceso asociado
Emisión de partículas debidas a la valorización no energética de residuos no peligrosos con capacidad > 50 t/día	B	09 10 09 02	Almacenamiento u operaciones de manipulación de residuos de construcción y demolición tales como mezclado, separación, clasificación, transporte o reducción de tamaño

d) Emisiones contaminantes al suelo y a las aguas subterráneas

Las zonas de entrada a las instalaciones, pesaje y aparcamientos estarán situadas en sobre suelo de pavimento asfáltico, con arquetas de recepción de aguas superficiales que desembocarán en una canalización que a su vez desembocará en el separador de grasas que está situado previo a la balsa de pluviales.

El suelo de la zona almacenamiento de impropios estará situado sobre pavimento de hormigón. La zona del almacén de residuos peligrosos estará cubierta y desembocará en una fosa



séptica estanca independiente y cuyos líquidos serán retirados por gestor autorizado de residuos peligrosos. Las zonas de los impropios de plásticos, madera y férricos desembocarán en una red que irá a un decantador de grasas.

e) Medidas de protección y control de la contaminación de aguas

Las instalaciones contarán con una red de pluviales con dos separadores de grasas, uno situado a la salida de la red que une los imbornales de la zona de los impropios no peligrosos, y de los imbornales del área del material sin clasificar y del área de selección primaria, y otro a la entrada de la balsa de pluviales.

También las instalaciones contarán con una red independiente de las aguas fecales procedentes de los aseos que desembocarán en una fosa séptica estanca cuyos residuos serán retirados por gestor autorizado.

f) Medidas relativas a la prevención, minimización y control de las emisiones sonoras desde la instalación

Las principales fuentes de emisión de ruidos del complejo industrial se indican en la siguiente tabla. En la misma, también se muestran los niveles de emisión de ruidos previstos.

Fuente sonora	Nivel de emisión, dB(A)
Excavadora	95 dB(A)
Camiones	95 dB(A)
Molino de impacto	100 dB(A)
Cribas mecánicas	105 dB(A)
Transportadores de cintas	105 dB(A)

En la instalación industrial, no se permitirá el funcionamiento de ninguna fuente sonora que provoque un nivel sonoro equivalente que sobrepase en el límite de propiedad, los valores establecidos en el Decreto 19/1997 sobre Reglamentación de Ruidos y Vibraciones de la Junta de Extremadura y el Real Decreto 1367/2007, por el que se desarrolla la Ley 37/2003, del ruido, en lo referente a la zonificación acústica, objetivos de calidad y emisiones acústicas.

g) Plan de ejecución

1. En el caso de que el proyecto o actividad no comenzara a ejecutarse o desarrollarse en el plazo de cuatro años, a partir de la fecha de otorgamiento de la AAU, la DGMA previa audiencia del titular, acordará la caducidad de la AAU, conforme a lo establecido en el artículo 63 de la Ley 5/2010, de 23 de junio.
2. Dentro del plazo establecido en el apartado anterior, y con el objeto de comprobar el cumplimiento del condicionado fijado en la AAU, el titular de la instalación deberá presentar a la DGMA solicitud de inicio de la actividad según se establece en el artículo 34 del Decreto 81/2011, de 20 de mayo.
3. Tras la visita de comprobación, la DGMA emitirá un informe en el que se haga constar si las instalaciones se ajustan al proyecto aprobado y al condicionado de la AAU no pudiendo iniciarse la actividad mientras la DGMA no de su conformidad mediante el menciona-



do informe. Transcurrido el plazo de un mes desde la presentación de la solicitud, por parte del titular, de conformidad con el inicio de actividad sin que el órgano ambiental hubiese respondido a la misma, se entenderá otorgada.

4. El titular de la instalación deberá comunicar a la DGMA, la fecha definitiva de inicio de la actividad en un plazo no superior a un mes antes de su inicio, según el artículo 34.6 del Decreto 81/2011, de 20 de mayo.
5. Una vez otorgada la conformidad con la solicitud de inicio de actividad la DGMA procederá a la inscripción del titular de la AAU en el Registro de Pequeños Productores de Residuos Tóxicos y Peligrosos.

#### h) Vigilancia y seguimiento

##### h.1) Prescripciones generales.

1. Con independencia de los controles referidos en los apartados siguientes, la DGMA, en el ejercicio de sus competencias, podrá efectuar y requerir cuantos análisis e inspecciones estime convenientes para comprobar la adecuación de las infraestructuras e instalaciones ejecutadas a lo establecido en la AAU y en el proyecto evaluado.
2. Se deberá prestar al personal acreditado por la administración competente toda la asistencia necesaria para que ésta pueda llevar a cabo cualquier inspección de las instalaciones relacionadas con la AAU, así como tomar muestras y recoger toda la información necesaria para el desempeño de su función de control y seguimiento del cumplimiento del condicionado establecido.

##### h.2) Residuos.

1. La entidad autorizada dispondrá de un archivo físico o telemático donde se recoja por orden cronológico la cantidad, naturaleza, origen, destino y método de tratamiento de los residuos gestionados. La documentación referida a cada año natural deberá mantenerse durante, al menos, tres años, conforme a lo indicado en el artículo 40 de la Ley 22/2011, de 28 de julio, de residuos y suelos contaminados.
2. El titular de la instalación deberá presentar, con una frecuencia anual y antes del 1 de marzo, una memoria resumen anual de la información contenida en el archivo cronológico con el contenido que figura en el anexo XII de la Ley 22/2011, de 28 de julio, de residuos y suelos contaminados.

##### h.3) Contaminación atmosférica.

Se dotará la instalación de difusores de agua suficientes para que se cree una atmósfera que no permita el paso de partículas sólidas a las parcelas colindantes.

##### h.4) Contaminación acústica.

1. El titular de la instalación industrial realizará nuevas mediciones de ruido, en el plazo de un mes desde la finalización de cualquier modificación de la instalación que pueda afectar a los niveles de ruidos.



2. El titular de la instalación industrial deberá comunicar, con una antelación de, al menos, una semana, el día que se llevarán a cabo las mediciones de ruidos referidas en el apartado anterior, cuyos resultados serán remitidos a la DGMA en el plazo de un mes desde la medición o junto con la solicitud de renovación de la AAU.

i) Medidas a aplicar en situaciones anormales de explotación

1. En caso de desaparición, pérdida o escape de vertidos o residuos, el titular de la instalación industrial deberá:
  - a) Comunicarlo a la DGMA en el menor tiempo posible.
  - b) Adoptar las medidas necesarias para evitar la repetición del incidente y para la recuperación y correcta gestión del residuo.
2. El titular de la instalación industrial dispondrá de un plan específico de actuaciones y medidas para situaciones de emergencias por funcionamiento con posibles repercusiones en la calidad del medio ambiente, el cual deberá aportarse en el plazo de un mes a partir de la publicación en el DOE de la Resolución, para su aprobación por parte de la DGMA, en el ámbito de sus respectivas competencias.
3. El cierre definitivo de la actividad supondrá el desmantelamiento de las instalaciones contempladas en proyecto.
4. En cualquier caso, se elaborará un programa de cierre y clausura para su sometimiento al órgano competente en autorizaciones ambientales de la Junta de Extremadura.

j) Prescripciones finales

1. Según el artículo 27.3 del Decreto 81/2011, de 20 de mayo, la autorización ambiental objeto del presente informe tendrá una vigencia indefinida, sin perjuicio de las modificaciones reguladas en los artículos 30 y 31 de dicho decreto, y de la necesidad de obtener o renovar las diversas autorizaciones sectoriales incluidas en ella que así lo requieran.
2. La actividad deberá inscribirse en los registros correspondientes.
3. Dispone de un mes para constituir la fianza indicada en el punto a.10, desde el otorgamiento de puesta en marcha, y no podrá iniciar la actividad sin la constitución de dicha fianza. Aportará a esta Dirección General de Medio Ambiente, dentro de dicho plazo, el resguardo correspondiente de haber constituido la fianza en la Caja de Depósitos del Gobierno de Extremadura.
4. Transcurrido el plazo de vigencia de cualquiera de las autorizaciones sectoriales autonómicas incluidas en la autorización ambiental unificada, aquellas deberán ser renovadas y, en su caso, actualizadas por periodos sucesivos según se recoge en el artículo 29 del Decreto 81/2011, de 20 de mayo.
5. El titular de la instalación deberá comunicar a la DGMA cualquier modificación que se proponga realizar en la misma según se establece en el artículo 30 del Decreto 81/2011, de 20 de mayo.



6. La presente AAU podrá ser revocada por incumplimiento de cualquiera de sus condiciones.
7. El incumplimiento de las condiciones de la resolución constituye una infracción que irá de leve a grave, según el artículo 153 de la Ley 5/2010, de prevención y calidad ambiental de la Comunidad Autónoma de Extremadura.
8. Contra la presente resolución, que agota la vía administrativa, podrá interponer el interesado recurso potestativo de reposición ante el Consejero de Agricultura, Desarrollo Rural, Medio Ambiente y Energía, en el plazo de un mes, a partir del día siguiente a aquel en que se lleve a efecto su notificación, o ser impugnada directamente ante el orden jurisdiccional contencioso-administrativo.

Transcurrido dicho plazo, únicamente podrá interponerse recurso contencioso-administrativo, sin perjuicio, en su caso, de la procedencia del recurso extraordinario de revisión.

No se podrá interponer recurso contencioso-administrativo hasta que sea resuelto expresamente o se haya producido la desestimación presunta del recurso de reposición interpuesto.

Mérida, a 28 de junio de 2012.

El Director General de Medio Ambiente,  
PD (Resolución de 8 de agosto de 2011 del Consejero,  
DOE N.º 162 de 23 de agosto de 2011),  
ENRIQUE JULIÁN FUENTES

## **ANEXO I**

### DESCRIPCIÓN DE LA ACTIVIDAD OBJETO DE AUTORIZACIÓN AMBIENTAL UNIFICADA

El proyecto consiste en la instalación y puesta en funcionamiento de una instalación destinada al almacenamiento temporal de los residuos de construcción y demolición de una zona de municipios que se encuentran a 25 km de media, y en la que se realizará el tratamiento de material, siempre que el residuo sea limpio, mediante una serie de equipos móviles.

La producción máxima estimada será de 8.660 toneladas/año.

Las infraestructuras principales son:

- Edificio de control.
- Zona de entrada de RCD sin clasificar.
- Zona de RCD seleccionado.
- Zona de áridos reciclados.
- Zona de triaje y machacadora.
- Almacén de residuos peligrosos.
- Almacén de plásticos.
- Almacén de férricos.
- Báscula de 60 toneladas.



- Balsa de pluviales 80 m<sup>3</sup>.

Los equipos principales son:

- Pala cargadora.
- Retropala.
- 5 camiones portacontenedores 9 m<sup>3</sup>.
- Camión portacontenedores 4 m<sup>3</sup>.
- Triaje móvil CMTM212C.
- Molino powerscreen XH250.
- Criba powerscreen turbo Chief.1400 de polvo.

## **ANEXO II**

### **INFORME DE IMPACTO AMBIENTAL**

N/Ref.: IGB/vgg.

N.º Expte.: IA11/02251.

S/Expte.: AAU11/279.

Actividad: Planta de transferencia de RCDs.

Datos catastrales.: Polígono 7, parcela 27.

Término municipal: Aldeanueva del Camino.

Promotor: UTE Cnes Martinar- Cnes Araplasa.

Espacio protegido: LIC "Granadilla".

En relación con el expediente de referencia, recabada la información auxiliar del Agente del Medio Natural de la zona, del Servicio de Conservación de la Naturaleza y Áreas Protegidas y de la Confederación Hidrográfica del Tajo, y revisada la documentación que obra en el mismo, se informa que para prevenir y/o paliar los impactos ambientales derivados de la ejecución del proyecto planta de transferencia de residuos de construcción y demolición, en el término municipal de Aldeanueva del Camino, se adoptará, además de las medidas correctoras establecidas en el documento ambiental, el siguiente condicionado:

Minimización de la superficie afectada.

- Previo al inicio de las obras se procederá al replanteo de la zona de actuación y señalización de sus límites, a fin de evitar daños innecesarios en los terrenos limítrofes.

Se restringirá la actividad y tránsito de la maquinaria a esta franja de actuación, que deberá quedar definida por la superficie ocupada por las actuaciones que hayan de permanecer en fase de explotación, áreas de instalaciones auxiliares y caminos de acceso.

- Asimismo, se delimitarán los itinerarios a seguir para el acceso a la obra, zona de acopios y, en general, cualquier actividad que suponga una ocupación temporal de suelo. Se reducirá al máximo la apertura de nuevos viales.



Acondicionamiento de la parcela y tratamiento de la cubierta vegetal.

- Previamente al inicio de las obras se extraerán y retirarán todos los residuos acumulados en la parcela.

Protección del sistema hidrológico.

- En ningún momento se invadirán las zonas de dominio público hidráulico y de policía de aguas del Río Ambroz, que limita con la parcela; así como, tampoco serán afectadas las zonas de vaguada.

Cualquier actuación o afección en las zonas de dominio público hidráulico y policía de aguas, así como cualquier captación y/o vertido, precisa de la autorización previa de la Confederación Hidrográfica del Tajo.

- Se evitará modificar el régimen hidrológico actual de la parcela, por lo que se diseñarán las estructuras de drenaje transversal necesaria, con las dimensiones adecuadas para evitar el efecto presa en épocas de máxima precipitación.
- Se instalarán dispositivos protectores y/o de disipación de energía en las salidas de drenaje y en los puntos donde el agua de las cunetas se incorpore al terreno, con el fin de evitar procesos erosivos.
- En el caso de que se realicen pasos en los cursos de agua o vaguadas se respetarán sus capacidades hidráulicas y calidades hídricas.
- No se acumularán tierras, escombros, material de obra ni cualquier otro tipo de material o sustancias en zonas próximas al río, ni interfiriendo en la red natural de drenaje, para evitar su incorporación a las aguas en el caso de lluvia o escorrentía superficial.
- Se realizarán periódicamente analíticas de las aguas del curso de agua localizado en la zona de actuación para determinar la posible contaminación de las aguas, que se corregirá en caso de producirse, así como, se reparará la fuente causante de la misma, de forma inmediata.
- No se verterán directamente al terreno o a los cursos de agua, los aceites, combustibles, escombros, etc. Los productos residuales se gestionan de acuerdo con la normativa vigente.
- No se podrá transitar con maquinaria sobre el río y no se situarán materiales sobre su lecho.

Prevención de la contaminación.

- Las operaciones de limpieza, mantenimiento y reparación de la maquinaria se realizarán en talleres autorizados.
- Sólo las reparaciones urgentes y el abastecimiento de combustible podrán realizarse en la zona de obras, habilitando para ello un área específica que dispondrá de un suelo pavimentado o en su caso, adecuadamente impermeabilizado, en pendiente, con zanja de recogida para posibles vertidos de aceite de cambios, derrame de combustible, grasas, etc. Estos derrames serán recogidos en bidones para su posterior gestión correcta.



- Durante la fase de obras, se realizarán riegos de agua con la frecuencia necesaria que permita mantener húmeda la superficie de rodado.
- El ruido producido por el funcionamiento de la maquinaria será aminorado con un mantenimiento regular de la misma, ya que así se eliminan los ruidos procedentes de elementos desajustados que trabajan con altos niveles de vibración.
- No se permitirá el funcionamiento de ninguna fuente sonora cuyo nivel de recepción externa sobrepase, al límite de la parcela los niveles máximos permitidos en la legislación vigente.
- Tanto en fase de obras, como de funcionamiento, y para evitar la emisión de contaminantes a la atmósfera, se mantendrá en correcta puesta a punto toda la maquinaria utilizada, en cuanto a los procesos generadores de gases y humos.
- El transporte con camiones de los RCDs, de los áridos reciclados y de cualquier otro material que pueda emitir partículas de polvo, se realizará con la carga cubierta con una lona.
- Las aguas pluviales procedentes de la zona de almacenamiento de impropios, se desconectarán de la cuneta perimetral de la zona central de la instalación, recogiendo en un depósito que se limpiará regularmente y sometiéndose a una gestión adecuada.
- Las redes de saneamiento serán estancas, para evitar filtraciones de las aguas residuales a las aguas subterráneas.
- Para asegurar el riego de las instalaciones con aguas pluviales, además del decantador de grasas previsto en el proyecto, se colocará otro en la entrada de las aguas a la balsa de pluviales.
- Todos los depósitos de combustibles y redes de distribución de los mismos, ya sean enterrados o aéreos, estarán debidamente sellados y estancos para evitar igualmente su filtración a las aguas subterráneas. Estas instalaciones deberán pasar periódicamente sus pruebas de estanqueidad. Lo mismo se ha de aplicar para todas las instalaciones de almacenamiento y distribución de otras sustancias susceptibles de contaminar el medio hídrico.

#### Otro condicionado.

- Siempre que el cerramiento cumpla las características que se definen en el Documento Ambiental y que delimite exclusivamente la superficie ocupada por la instalación descrita, no será necesaria su autorización ambiental, en base a lo establecido en el art. 7.2.a del Decreto 24/2010, de 26 de febrero, por el que se regulan las condiciones para la instalación de cerramiento cinegéticos. En caso contrario, se solicitará previamente su autorización a la Dirección General de Medio Ambiente.
- Si el abastecimiento de aguas se va a llevar a cabo desde el dominio público hidráulico (aguas superficiales o subterráneas), se contará con la preceptiva autorización de la Confederación Hidrográfica del Tajo.



- Cualquier modificación que afecte a las características del proyecto, según la documentación presentada, deberá ser comunicada a esta Dirección General de Medio Ambiente que determinará la conveniencia o no de dichas modificaciones y en su caso, el establecimiento de nuevas medidas correctoras.
- Previo al inicio de los trabajos se contactará con el Agente del Medio Natural Ángel Amador Camino (telf.: 619 248 614), para la supervisión de los trabajos, así como, el reconocimiento de la zona de actuación y alrededores para detectar nidos o refugios de especies protegidas ligadas al hábitat forestal y de ribera.
- La balsa de pluviales estará debidamente cerrada o contará con dispositivos de salida de fauna, con el objetivo de minimizar la afección a la fauna silvestre del entorno, especialmente anfibios y reptiles.
- Se realizarán plantaciones en las áreas alteradas, y en el perímetro de la planta de valorización, que actuará como barrera para limitar ruidos y la dispersión de partículas, así como, con el objetivo de frenar procesos erosivos, mejorando, además, la integración paisajística de la infraestructura.

Conforme a la calificación urbanística del proyecto, se considera que para que los Planes de Restauración y de Reforestación propuestos por el promotor cumplan los preceptos establecidos en el artículo 27 de la Ley 15/2001, de 14 de diciembre, del Suelo y Ordenación Territorial de Extremadura, recuperando así su aptitud agronómica (pastizal, pasto arbustivo y forestal), en las plantaciones y revegetaciones se utilizarán especies herbáceas, de matorral, arbóreas y arbustivas autóctonas de la zona. Además, se restaurará la vegetación de ribera, utilizando igualmente especies autóctonas de la zona.

El presente informe, se emite sólo a efectos ambientales y en virtud de la legislación específica vigente, sin perjuicio del cumplimiento de los demás requisitos o autorizaciones legales o reglamentariamente exigidos que, en todo caso, habrán de cumplirse.

Se adjunta informe emitido por la Confederación Hidrográfica del Tajo.

Este informe caducará si una vez emitido éste, no se hubiera comenzado la ejecución de las obras en un plazo de cinco años.



**ANEXO III****INFORME DE LA CONFEDERACIÓN HIDROGRÁFICA DEL TAJO**

Nuestra Ref<sup>a</sup>:125/12  
Su Ref<sup>a</sup>: IGB/cgs  
Expte.: IA11/2251

**I N F O R M E****SOBRE SUGERENCIAS RELATIVAS AL IMPACTO A DOMINIO PÚBLICO HIDRÁULICO DERIVADO DEL PROYECTO DE PUNTO DE ACOPIO TEMPORAL DE RESIDUOS DE CONSTRUCCIÓN Y DEMOLICIÓN EN LA PARCELA 27 DEL POLÍGONO 7 EN EL T.M. DE ALDEANUEVA DEL CAMINO (CÁCERES)**

Se ha recibido en esta Unidad traslado del escrito del Servicio de Protección Ambiental de la Consejería de Agricultura, Desarrollo Rural, Medio Ambiente y Energía, de la Junta de Extremadura, con registro de entrada nº 201200100007751, de fecha 16 de marzo de 2012, por el que se envía la documentación relativa al proyecto de PUNTO DE ACOPIO TEMPORAL DE RESIDUOS DE CONSTRUCCIÓN Y DEMOLICIÓN EN LA PARCELA 27 DEL POLÍGONO 7 EN EL T.M. DE ALDEANUEVA DEL CAMINO (CÁCERES) promovido por CONSTRUCCIONES ARAPLASA, S.A. A estos efectos se envían sugerencias relativas al impacto ambiental que, a juicio de esta Confederación, pudieran derivarse del proyecto, así como cualquier indicación que estime beneficiosa para una mayor protección y defensa del medio ambiente.

Al respecto se hacen los siguientes comentarios:

El punto de acopio de Aldeanueva del Camino se encuentra en una zona en la cual, por su cercanía al Río Ambroz puede afectar al dominio público hidráulico, por lo cual se deberán tener en cuenta una serie de indicaciones de obligado cumplimiento para evitar cualquier tipo de afección en este sentido y en concreto a la calidad de las aguas. En todo caso, se significa que cualquier actuación que pueda afectar al dominio público hidráulico o a su zona de servidumbre o policía, precisa de la correspondiente autorización de obras en zona de policía o de dominio público hidráulico, otorgada por el Organismo de cuenca, de acuerdo con lo establecido en los artículos 9, 78, 81 del RDPH. Para su conocimiento se indica que se define como zona de policía de cualquier cauce público, a la franja de 100 m de anchura medidas horizontalmente y a partir del cauce.

Así mismo se indica que se han de respetar las servidumbres de 5 m de anchura de los cauces públicos, según establece el artículo 6 del Real Decreto Legislativo 1/2001.

Por lo que respecta a las conducciones de aguas residuales y pluviales, se le indica que deberán segregarse las aguas pluviales limpias de cualquier otro flujo susceptible de aportar contaminación.

Los impactos que se identifican y valoran sobre el agua y el suelo consisten en posibles vertidos accidentales dada la generación de lixiviados. Como medidas correctoras del anterior impacto se contemplan:

- Impermeabilización de pavimentos en las zonas de acopio de RCD.
- Arqueta separación de grasas para aguas procedentes de la zona de acopio de RCD.
- Retirada de lixiviados por gestor autorizado.



Se deberá proceder a la eliminación de cualquier posible vertido a dominio público hidráulico, de manera que todos los flujos de aguas residuales generados habrán de ser conducidos y almacenados en fosa o depósito estanco e impermeabilizado para su posterior retirada por gestor autorizado. De esta forma, no se estaría produciendo un vertido de acuerdo con lo establecido en el artículo 100 del texto refundido de la Ley de Aguas (TRLA), aprobado por el Real Decreto Legislativo 1/2001, de 20 de julio, y en el artículo 245 y siguientes del Reglamento del Dominio Público Hidráulico (RDPH), modificado por el Real Decreto 606/2003, de 23 de mayo, por lo que no sería necesario, por tanto, el otorgamiento por parte de este Organismo de la autorización de vertido que en dicha normativa se establece.

Es necesario controlar todo tipo de pérdida accidental, así como filtraciones que pudieran tener lugar en la planta. A tal efecto, se deberá pavimentar y confinar las zonas de trabajo, tránsito o almacén, de forma que el líquido que se colecte en caso de precipitación nunca pueda fluir hacia la zona no pavimentada.

Si el abastecimiento de agua necesaria para el proceso industrial se va a realizar desde la red municipal existente la competencia para otorgar dicha concesión es del Ayuntamiento. Por lo que respecta a las captaciones de agua tanto superficial como subterránea directamente del dominio público hidráulico, caso de existir, éstas deberán contar con la correspondiente concesión administrativa, cuyo otorgamiento es competencia de esta Confederación.

La reutilización de aguas depuradas para el riego de las zonas verdes, requerirá concesión administrativa como norma general, de acuerdo con lo dispuesto en el artículo 109 del Real Decreto Legislativo 2/2001, de 20 de Julio y Real Decreto 1620/2007, de 7 de diciembre. Sin embargo, en caso de que la reutilización fuese solicitada por el titular de una autorización de vertido de aguas ya depuradas, se requerirá solamente una autorización administrativa, en la cual se establecerán las condiciones complementarias de las recogidas en la previa autorización de vertido.

En ningún caso se autorizarán dentro del Dominio Público Hidráulico la construcción montaje o ubicación de instalaciones destinadas albergar personas, aunque sea con carácter provisional o temporal, de acuerdo con lo establecido en el artículo 77 del Reglamento de Dominio Público Hidráulico.

En el caso de que se realicen pasos en cursos de agua o vaguadas se deberá de respetar sus capacidades hidráulicas y calidades hídricas.

Madrid, a 03 de abril de 2012

**LA JEFA DE SERVICIO DE  
ESTUDIOS MEDIOAMBIENTALES,**

Fdo.: Lidia Arenillas Girola

MINISTERIO  
DE AGRICULTURA, ALIMENTACIÓN  
Y MEDIO AMBIENTE  
CONFEDERACIÓN  
HIDROGRÁFICA  
DEL TAJO

**ANEXO IV**

PLANOS

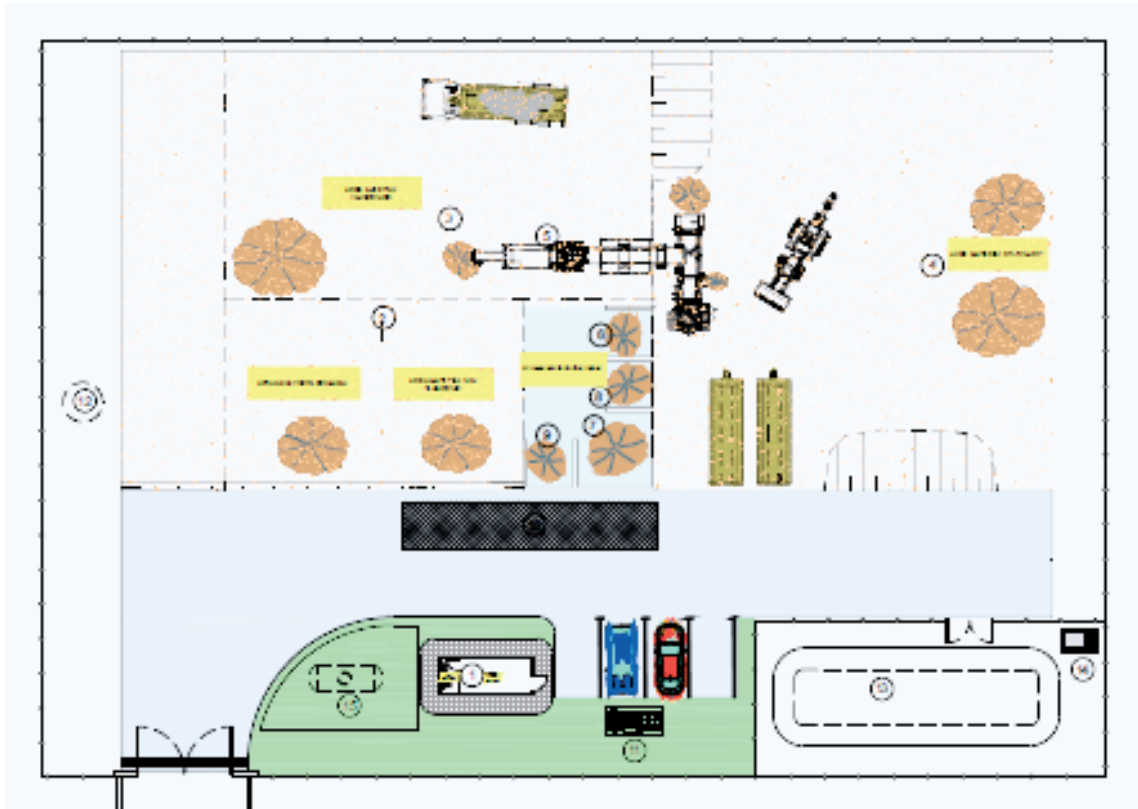

...