



RESOLUCIÓN de 26 de octubre de 2012, de la Dirección General de Medio Ambiente, por la que se otorga autorización ambiental unificada a la explotación porcina de cebo, promovida por Rústica La Moheda, SLU, en el término municipal de Navalvillar de Pela. (2012061805)

ANTECEDENTES DE HECHO

Primero. Con fecha 24 de febrero de 2012 tiene entrada en el Registro Único de la Junta de Extremadura, la solicitud de autorización ambiental unificada (AAU) para la instalación de una explotación porcina de cebo en régimen de explotación mixto ubicada en el término municipal Navalvillar de Pela (Badajoz) y promovida por Rústica La Moheda, SLU, con domicilio social en avda. de Lusitania, n.º 80, CP 06800 de Mérida y CIF: B06394407.

Segundo. El proyecto consiste en la instalación de una explotación porcina de cebo en régimen de explotación mixto con capacidad para 975 cerdos de cebo. Esta actividad está incluida en el ámbito de aplicación del Decreto 81/2011, de 20 de mayo, por el que se aprueba el Reglamento de autorizaciones y comunicación ambiental de la Comunidad Autónoma de Extremadura. En particular en la categoría 1.2 del Anexo II.

La actividad se llevará a cabo en el término municipal de Navalvillar de Pela (Badajoz), y mas concretamente en el polígono 4, parcelas 21, 22, 23, 25, 26, 28 y 29 con una superficie total de 97,62 hectáreas. Las características esenciales del proyecto se describen en la presente resolución.

Tercero. La explotación porcina cuenta con resolución favorable de Impacto Ambiental de fecha 23 de septiembre de 2010.

Cuarto. En cumplimiento de lo establecido en el artículo 22 del Decreto 81/2011, de 20 de mayo, por el que se aprueba el Reglamento de autorizaciones y comunicación ambiental de la Comunidad Autónoma de Extremadura, fue remitida copia de la solicitud de AAU a el Ayuntamiento de Navalvillar de Pela (Badajoz), con fecha 19 de abril de 2012, para que en un plazo de diez días manifieste si la considera suficiente o, en caso contrario, indique las faltas que es preciso subsanar.

Quinto. En cumplimiento de lo establecido en el artículo 57.4 de la Ley 5/2010, de 23 de junio, y en el artículo 23 del Decreto 81/2011, de 20 de mayo, por el que se aprueba el Reglamento de autorizaciones y comunicación ambiental de la Comunidad Autónoma de Extremadura, la solicitud de AAU fue sometida al trámite de información pública, mediante anuncio de 9 de mayo de 2012 que se publicó en el DOE n.º 135, de 13 de julio de 2012. Dentro del periodo de información pública no se han recibido alegaciones.

Sexto. Previa solicitud del interesado, el Ayuntamiento de Navalvillar de Pela emite con fecha 29 de febrero de 2012, informe acreditativo de la compatibilidad de las instalaciones con el planeamiento urbanístico, conforme lo establecido en el artículo 57.2.d de la Ley 5/2010, de 23 de junio y en el artículo 21.b del Decreto 81/2011, de 20 de mayo.

Séptimo. Mediante escrito de 9 de mayo de 2012, la Dirección General de Medio Ambiente (DGMA) solicitó a el Ayuntamiento de Navalvillar de Pela que promoviera la participación re-



al y efectiva de las personas interesadas en el procedimiento de concesión de esta AAU mediante notificación por escrito a las mismas y, en su caso, recepción de las correspondientes alegaciones. Así mismo la DGMA solicitó en este mismo escrito informe, a el Ayuntamiento referido, sobre la adecuación de las instalaciones descritas en la solicitud de AAU a todos aquellos aspectos que fueran de su competencia según lo estipulado en el artículo 57.5 de la Ley 5/2010, de 23 de junio, y en el artículo 24 del Decreto 81/2011, de 20 de mayo.

Octavo. Para dar cumplimiento a lo dispuesto en el artículo 57.6 de la Ley 5/2010, de 23 de junio, artículo 26 del Decreto 81/2011 y artículo 84 de la Ley 30/1992, de 26 de noviembre, de Régimen Jurídico de las Administraciones Públicas y del Procedimiento Administrativo Común, la Dirección General de Medio Ambiente (DGMA) se dirigió mediante escritos de fecha 1 de octubre de 2012 a Rústica La Moheda, SLU y a el Ayuntamiento de Navalvillar de Pela con objeto de proceder a la apertura del trámite de audiencia a los interesados, sin que a fecha actual se hayan recibido alegaciones al referido trámite.

FUNDAMENTOS DE DERECHO

Primero. La Consejería de Agricultura, Desarrollo Rural, Medio Ambiente y Energía es el órgano competente para la resolución del presente procedimiento en virtud de lo dispuesto en la Disposición adicional primera de la Ley 5/2010, de 23 de junio, de prevención y calidad ambiental de la Comunidad Autónoma de Extremadura, y según el artículo 4 del Decreto 81/2011, de 20 de mayo, por el que se aprueba el Reglamento de autorizaciones y comunicación ambiental de la Comunidad Autónoma de Extremadura.

Segundo. La actividad proyectada se encuentra dentro del ámbito de aplicación del Decreto 81/2011, concretamente en la categoría 1.2 de su Anexo II, relativa a "Instalaciones ganaderas, no incluidas en el Anexo I, destinadas a la cría de ganado porcino, incluyendo jabalíes, que dispongan de más de 350 emplazamientos o animales autorizados para cerdos de cría y/o 50 emplazamientos o animales para cerdas reproductoras".

Tercero. Conforme a lo establecido en el artículo 2 del Decreto 81/2011, de 20 de mayo, por el que se aprueba el Reglamento de autorizaciones y comunicación ambiental de la Comunidad Autónoma de Extremadura, se somete a autorización ambiental unificada la construcción, montaje, explotación, traslado o modificación sustancial de aquellas instalaciones de titularidad pública o privada en las que se desarrolle alguna de las actividades recogidas en su Anexo II; exceptuando aquellas instalaciones o partes de las mismas utilizadas para la investigación, desarrollo y experimentación de nuevos productos y procesos.

A la vista de los anteriores antecedentes de hecho y fundamentos de derecho, y una vez aplicados los trámites preceptivos legales, por la presente,

RESUELVE:

Otorgar Autorización Ambiental Unificada a favor de Rústica La Moheda, SLU, para la instalación de una explotación porcina de cebo en régimen de explotación mixto con capacidad para 975 cerdos de cebo, ubicada en el término municipal de Navalvillar de Pela (Badajoz), a los efectos recogidos en la Ley 5/2010, de 23 de junio, de prevención y calidad ambiental de la Comunidad Autónoma de Extremadura, y en el Decreto 81/2011, de 20 de mayo, por el que se aprueba el Reglamento de autorizaciones y comunicación ambiental de la Comunidad



Autónoma de Extremadura, señalando que en el ejercicio de la actividad se deberá cumplir el condicionado fijado a continuación y el recogido en la documentación técnica entregada, excepto en lo que ésta contradiga a la presente autorización, sin perjuicio de las prescripciones de cuanta normativa sea de aplicación a la actividad de referencia en cada momento. El n.º de expediente de la explotación porcina es el AAU 12/055.

CONDICIONADO DE LA AUTORIZACIÓN AMBIENTAL UNIFICADA

- a - Tratamiento y gestión del estiércol

1. El tratamiento y gestión de los estiércoles sólidos y licuados (purines) que se generen en esta explotación porcina se llevará a cabo mediante la aplicación de los mismos como abono orgánico. Para el control de la gestión de estos residuos agroganaderos, la instalación deberá disponer de un Libro de registro de gestión y de un Plan de aplicación agrícola de los estiércoles, conforme a lo establecido en el artículo 8 del Real Decreto 158/1999, de 14 de septiembre, de regulación zootécnica sanitaria de las explotaciones porcinas de Extremadura.

La generación de estiércoles asociada al funcionamiento normal del complejo porcino se estima en 2.096,25 m³/año de purines, que suponen unos 7.068,75 kg de nitrógeno /año; calculados en base a los factores recogidos en el Anexo IV del Decreto 158/1999. Todas las deyecciones generadas deberán gestionarse adecuadamente, conforme al Plan de Aplicación Agrícola elaborado, y dejando constancia de esta gestión en el Libro de Registro de Gestión de Estiércoles.

2. El complejo porcino deberá disponer de un sistema para la recogida y almacenamiento de los purines y las aguas de limpieza, generados en las naves de secuestro, que evite el riesgo de filtración y contaminación de las aguas superficiales y subterráneas, con tamaño adecuado para la retención de la producción de al menos 3 meses, que permita llevar a cabo la gestión adecuada de los mismos. A estos efectos, la explotación porcina deberá disponer de una capacidad total mínima de retención de estiércoles licuados, aguas de limpieza y lixiviados del estercolero de 505 m³, volumen que el complejo porcino justifica mediante la existencia de una balsa de purines de hormigón con una capacidad de almacenamiento total de 675 m³.
3. El diseño y la construcción de la balsa deberá adaptarse a las prescripciones que para este tipo de infraestructuras establece la DGMA. Conforme a esto, se deberán tener en cuenta los siguientes requisitos:
 - La ubicación de la balsa deberá garantizar que no se produzcan vertidos a ningún curso o punto de agua; y habrá de hallarse a la mayor distancia posible de caminos y carreteras. Se orientará en función de los vientos dominantes, de modo que se eviten molestias por malos olores a las poblaciones más cercanas.
 - Cumplirá con las siguientes características constructivas:
 - Impermeabilización del sistema de retención para evitar la posibilidad de infiltraciones.
 - Cuneta en todo su perímetro, que evite el acceso de las aguas de escorrentía.



- Talud perimetral que evite desbordamientos y el acceso de aguas de escorrentía.
- Cerramiento perimetral que no permita el acceso de personas y animales.

La frecuencia de vaciado de la balsa, ha de estar en torno a los 4-5 vaciados anuales y siempre antes de superar los 2/3 de su capacidad. No obstante, cada 3 meses como máximo deberá vaciarse, momento que se aprovechará para la comprobación del estado de la instalación, arreglando cualquier deficiencia en caso de una evaluación desfavorable de la misma.

4. La explotación porcina dispondrá de un estercolero ubicado en una zona protegida de los vientos con una capacidad mínima de 150 m³. Esta infraestructura consistirá en una superficie estanca e impermeable, con sistema de recogida de lixiviados conectado a fosa de purines. Se deberá cubrir el estercolero mediante la construcción de un cobertizo o una cubierta flexible (plástico), impidiendo de este modo el acceso de pluviales al interior del cubeto.

El estercolero deberá vaciarse antes de superar los 2/3 de su capacidad. No obstante cada 15 días como máximo deberá retirar su contenido, momento que se aprovechará para el mantenimiento de esta infraestructura, comprobando que se encuentra en condiciones óptimas, y reparando cualquier deficiencia en caso de una evaluación desfavorable de la instalación.

5. En la aplicación de los estiércoles sólidos y licuados como abono orgánico en superficies agrícolas, se tendrán en cuenta las siguientes limitaciones:

La aplicación total de kilogramos de nitrógeno por hectárea y año (kg N/ha x año) será inferior a 170 kg N/ha x año en regadío, y a 80 kg N/ha x año en cultivos de secano. Las aplicaciones se fraccionarán de forma que no se superen los 45 kg N/ha por aplicación en secano y los 85 kg N/ha en regadío. Para los cálculos se tendrán en cuenta, tanto la aportaciones de purines y estiércoles sólidos de porcino, como otros aportes de nitrógeno en la finca (estiércol procedente de ganado distinto del porcino, fertilizantes con contenido en nitrógeno).

- b - Producción, tratamiento y gestión de residuos

1. Los residuos peligrosos que se generarán por la actividad de la instalación industrial son los siguientes:

RESIDUO	ORIGEN	CÓDIGO LER ⁽¹⁾
Residuos cuya recogida y eliminación son objeto de requisitos especiales para prevenir infecciones	Tratamiento o prevención de enfermedades de animales	18 02 02
Productos químicos que consisten en, o contienen, sustancias peligrosas	Tratamiento o prevención de enfermedades de animales	18 02 05
Medicamentos citotóxicos y citostáticos	Tratamiento o prevención de enfermedades de animales	18 02 07



Envases que contienen restos de sustancias peligrosas	Residuos de envases de sustancias utilizadas en el tratamiento o la prevención de enfermedades de animales	15 01 10
Aceites minerales no clorados de motor, de transmisión mecánica y lubricantes	Trabajos de mantenimiento de maquinarias	13 02 05
Filtros de aceite	Trabajos de mantenimiento de maquinarias	16 01 07
Baterías de plomo	Trabajos de mantenimiento de maquinarias	16 06 01
Tubos fluorescentes	Trabajos de mantenimiento de la iluminación de las instalaciones	20 01 21

(1) LER: Lista Europea de Residuos publicada por la Orden MAM/304/2002, de 8 de febrero.

2. Los residuos no peligrosos que se generarán con mayor frecuencia son los siguientes:

RESIDUO	ORIGEN	CÓDIGO LER
Plástico	Plástico desechado	20 01 39
Papel y cartón	Papel y cartón desechado	20 01 01
Mezcla de residuos municipales	Residuos orgánicos y materiales de oficina asimilables a residuos domésticos	20 03 01
Residuos de construcción y demolición	Operaciones de mantenimiento o nuevas infraestructuras	17 01 07
Lodos de fosas sépticas	Residuos almacenados en la fosa estanca que recoge el agua de aseos y vestuarios	20 03 04

3. La gestión y generación de cualquier otro residuo no indicado en los apartados b.1 ó b.2, deberá ser comunicada a esta Dirección General de Medio Ambiente (DGMA).
4. Junto con el certificado final de obra el titular de la instalación deberá indicar a esta DGMA qué tipo de gestión y qué gestores autorizados se harán cargo de los residuos generados por la actividad con el fin último de su valorización o eliminación, incluyendo los residuos asimilables a urbanos. Éstos deberán estar registrados como Gestores de Residuos según corresponda.
5. La eliminación de cadáveres se efectuará en base al Reglamento (CE) n.º 1069/2009 del parlamento europeo y del consejo de 21 de octubre de 2009 por el que se establecen las normas sanitarias aplicables a los subproductos animales y los productos derivados no destinados al consumo humano y por el que se deroga el Reglamento (CE) n.º 1774/2002 (Reglamento sobre subproductos animales), no admitiéndose el horno crematorio, ni el enterramiento con cal viva. Se observará que el almacenamiento de los cadáveres se realice



en condiciones óptimas y fuera del recinto de la instalación. Debido a que el centro no dispone de instalación autorizada para la eliminación de cadáveres, se requerirá la presentación del contrato de aceptación por empresa autorizada.

- c - Medidas de protección y control de la contaminación atmosférica

Los contaminantes emitidos a la atmósfera y sus respectivos focos de emisión serán los siguientes:

CONTAMINANTE	ORIGEN
N ₂ O	Almacenamientos exteriores de estiércoles
NH ₃	Volatilización en el estabulamiento
	Almacenamientos exteriores de estiércoles
CH ₄	Volatilización en el estabulamiento
	Almacenamientos exteriores de estiércoles

Dado el marcado carácter difuso de las emisiones de estos contaminantes y, por tanto, la enorme dificultad existente en el control de las emisiones mediante valores límite de emisión, deberán ser sustituidas por la aplicación de las mejores técnicas disponibles.

- d - Emisiones contaminantes al suelo y a las aguas subterráneas

1. El ganado porcino estará en todo momento en las naves de secuestro y en los patios de ejercicio hormigonados de la explotación. Estas naves y patios son los indicados en el Anexo I de la presente resolución. Todas las instalaciones serán permanentes.
2. El manejo de los animales en los patios deberá cumplir los siguientes requisitos:
 - El arbolado que se encuentre en los patios de ejercicio se protegerá de la incidencia directa por parte de los animales, protegiendo tanto el tronco como las raíces con piedra y mallazo.
 - Con el fin de mejorar la posible erosión y degradación del suelo, se procederá a la siembra de pradera y leguminosa en los periodos de descanso de los patios.
 - En los periodos de mayor pluviometría para evitar el arrastre de las deyecciones por el agua y la erosión de los patios, se recluirán los animales en las naves de secuestro.
3. Las deyecciones, aguas de limpieza y aguas pluviales de los patios de ejercicio de cebo hormigonados irán canalizados a la balsa de la explotación.
4. No se permitirá la construcción o formación de balsas o fosas para la recogida de aguas de limpieza, deyecciones o cualquier otro agua residual procedente de las naves de secuestro, distintas de las descritas en el apartado a.2) de la presente resolución.
5. Quincenalmente se procederá a la retirada de deyecciones y limpieza de suelos, comederos y bebederos. No obstante, al final de cada ciclo se realizarán vaciados sanitarios de las instalaciones que albergan los animales.



6. Los vestuarios del personal de la explotación contarán con aseos. Los mismos deberán disponer de un sistema de saneamiento independiente, para las aguas generadas en los mismos, que terminará en una fosa estanca e impermeable, con capacidad suficiente. A los efectos de proteger adecuadamente la calidad de las aguas que conforman el dominio público hidráulico (DPH), habrá de observarse el cumplimiento de las siguientes prescripciones:

- El depósito para almacenamiento de aguas residuales se ubicará a más de 100 metros del DPH.
- Se deberá garantizar la completa estanqueidad del referido depósito mediante el correspondiente certificado suscrito por técnico competente y visado por el colegio profesional correspondiente.
- En la parte superior del depósito se instalará una tubería de ventilación al objeto de facilitar la salida de gases procedentes de la fermentación anaerobia.

El depósito deberá ser vaciado por un gestor de residuos debidamente autorizado para la gestión del residuo no peligroso de código LER 20 03 04; con la periodicidad adecuada para evitar el riesgo de rebosamiento del mismo. A tal efecto, se deberá tener a disposición de los organismos encargados de velar por la protección del medio ambiente, a petición del personal acreditado por los mismos, la documentación que acredite la recogida y destino adecuados de las aguas residuales acumuladas en dicho depósito; y, asimismo, se deberá comunicar a dichos organismos cualquier incidencia que pueda ocurrir.

7. El titular de la instalación deberá favorecer que las aguas pluviales no contaminadas se evacuen de forma natural, hasta la parte exterior de las instalaciones, haciéndose especial mención a aquéllas que caigan sobre el techo de las naves. A tales efectos, se considerarán aguas pluviales contaminadas las que entren en contacto con los animales o sus deyecciones, en particular las que caigan sobre las fosas de purines.

- e - Medidas de prevención y reducción de la contaminación lumínica

1. El uso de la iluminación exterior de la explotación deberá limitarse a aquellas actuaciones en las que sea estrictamente necesario.
2. Los sistemas de iluminación deberán instalarse de manera que se eviten deslumbramientos.
3. Se iluminarán solamente aquellas superficies que se quieran dotar de alumbrado.
4. Se limitarán las emisiones luminosas hacia el cielo en las instalaciones de alumbrado exterior.

- f - Condiciones de diseño y manejo de la explotación

1. Las naves contarán con la superficie mínima establecida para el bienestar y protección de los cerdos. En su construcción no podrá utilizarse madera, ni cualquier otro tipo de material que dificulte la limpieza y desinfección, constituyendo así una fuente de contagio de enfermedades. Las puertas y ventanas deben ser de carpintería metálica. Cualquier apertura al exterior dispondrá de una red de mallas que impida el acceso de aves.



2. En cuanto a las características constructivas y condiciones higiénico-sanitarias se atenderá al cumplimiento de los requisitos establecidos por el Real Decreto 324/2000, de 3 de marzo, por el que se establecen normas básicas de ordenación de las explotaciones porcinas, y el Decreto 158/1999, de 14 de septiembre, por el que se establece la regulación zootécnico sanitaria de las explotaciones porcinas en la Comunidad Autónoma de Extremadura.

- g - Plan de ejecución

1. En el caso de que el proyecto, instalación o actividad no comenzara a ejecutarse o desarrollarse en el plazo de cuatro años, a partir de la fecha de otorgamiento de la AAU, la DGMA, previa audiencia del titular, acordará la caducidad de la AAU, conforme a lo establecido en el artículo 33 del Decreto 81/2011, de 20 de mayo, por el que se aprueba el Reglamento de autorizaciones y comunicación ambiental de la Comunidad Autónoma de Extremadura.
2. Dentro del plazo de cuatro años indicado en el apartado g.1, el titular de la instalación deberá remitir a la DGMA solicitud de inicio de la actividad según lo dispuesto en el artículo 34 del Decreto 81/2011, de 20 de mayo, por el que se aprueba el Reglamento de autorizaciones y comunicación ambiental de la Comunidad Autónoma de Extremadura, y aportar memoria, suscrita por técnico competente, que certifique que las obras e instalaciones se han ejecutado conforme a lo establecido en la documentación presentada y a las condiciones de la AAU.
3. Tras la solicitud del inicio de la actividad, la DGMA girará una visita de comprobación con objeto de emitir, en caso favorable, informe de conformidad del inicio de la actividad.
4. El inicio de la actividad no podrá llevarse a cabo mientras la DGMA no dé su conformidad. El titular de la instalación deberá comunicar a la DGMA, la fecha definitiva de inicio de la actividad en un plazo no superior a una semana desde su inicio.
5. En particular y sin perjuicio de lo que se considere necesario, la memoria referida en el apartado g.2 deberá acompañarse de la documentación que indique y acredite qué tipo de gestión y qué gestores autorizados se harán cargo de los residuos generados por la actividad con el fin último de su valorización o eliminación, incluyendo los residuos asimilables a urbanos.
6. Una vez otorgada conformidad con el inicio de la actividad, la DGMA procederá a la inscripción del titular de la AAU en el Registro de pequeños productores de residuos peligrosos.

- h - Vigilancia y seguimiento

Estiércoles:

1. La explotación porcina deberá disponer de Libro de gestión del estiércol en el que se anotarán, con un sistema de entradas (producción) y salidas (abono orgánico, gestor autorizado de estiércol), los distintos movimientos del estiércol generado por la explotación porcina. En cada movimiento figurarán: cantidad, contenido en nitrógeno, fecha del movimiento, origen y destino, especificándose las parcelas y el cultivo en que este estiércol se ha utilizado.



2. El Plan de aplicación agrícola de estiércoles será de carácter anual, por lo que, cuando la DGMA lo estime conveniente, y de cualquier modo antes del 1 de marzo de cada año, deberá enviarse esta documentación.

Residuos:

3. El titular de la instalación deberá llevar un registro de todos los residuos generados:
 - En el contenido del libro de registro de Residuos No Peligrosos deberá constar la cantidad, naturaleza, identificación del residuo, origen y destino de los mismos.
 - El contenido del registro, en lo referente a Residuos Peligrosos, deberá ajustarse a lo establecido en el artículo 17 del Real Decreto 833/1988, de 20 de julio, por el que se aprueba el Reglamento para la ejecución de la Ley 20/1986, Básica de Residuos Tóxicos y Peligrosos.
4. Antes de dar traslado de los residuos a una instalación para su valorización o eliminación deberá solicitar la admisión de los residuos y contar con el documento de aceptación de los mismos por parte del gestor destinatario de los residuos.
5. Asimismo, el titular de la instalación deberá registrar y conservar los documentos de aceptación de los residuos en las instalaciones de tratamiento, valorización o eliminación y los ejemplares de los documentos de control y seguimiento de origen y destino de los residuos por un periodo de cinco años.

Vertidos:

6. En relación con la vigilancia de la afección de las aguas, junto con la documentación a entregar en el certificado del acta de puesta en servicio, el titular de la instalación propondrá y justificará la ubicación de pozos testigos que permitan estudiar la evolución de la calidad de las aguas subterráneas y la no afección de éstas debido a fugas de lixiviados o de infiltraciones desde los sistemas de almacenamiento de aguas residuales y de estiércoles. Se planteará, junto con la localización de los puntos de muestreo, la periodicidad de los controles analíticos precisos para estudiar la evolución de la calidad de las aguas y la no afección de éstas debido al ejercicio de la actividad.
7. Evaluación del funcionamiento del sistema de almacenamiento de purines, aguas de limpieza de las naves, donde deberá registrarse y controlar:
 - El nivel de llenado de la balsa.
 - La existencia de fugas.

- i - Prescripciones finales

1. La AAU objeto de la presente resolución tendrá una vigencia indefinida, sin perjuicio de lo establecido en los artículos 59 y 61 de la Ley 5/2010 y en los artículos 30 y 31 del Decreto 81/2011.
2. Se dispondrá de una copia de la presente resolución en el mismo centro a disposición de los agentes de la autoridad que lo requieran.



3. El incumplimiento de las condiciones de la resolución constituye una infracción que irá de leve a grave, según el artículo 153 de la Ley 5/2010, de prevención y calidad ambiental de la Comunidad Autónoma de Extremadura, sancionable con multas de hasta 200.000 euros.
4. Contra la presente resolución, que agota la vía administrativa, podrá interponer el interesado recurso potestativo de reposición ante el Consejero de Agricultura, Desarrollo Rural, Medio Ambiente y Energía, en el plazo de un mes, a partir del día siguiente a aquel en que se lleve a efecto su notificación, o ser impugnada directamente ante el orden jurisdiccional contencioso-administrativo.

Transcurrido dicho plazo, únicamente podrá interponerse recurso contencioso-administrativo, sin perjuicio, en su caso, de la procedencia del recurso extraordinario de revisión.

No se podrá interponer recurso contencioso-administrativo hasta que sea resuelto expresamente o se haya producido la desestimación presunta del recurso de reposición interpuesto.

Mérida, a 26 de octubre de 2012.

El Director General de Medio Ambiente,
(PD del Consejero, Resolución de 8 de agosto de 2011,
DOE n.º 162 de 23 de agosto de 2011),
ENRIQUE JULIÁN FUENTES

ANEXO I

RESUMEN DEL PROYECTO

Se trata de una explotación porcina industrial de cebo en régimen de explotación mixto, con capacidad para 975 cerdos de cebo.

La explotación porcina se ubicará en el término municipal de Navavillar de Pela, y mas concretamente en el polígono 4, parcelas 21, 22, 23, 25, 26, 28 y 29 con una superficie total de 97,62 hectáreas.

La explotación contará con una superficie útil de secuestro sanitario de 975 m², contando para ello con dos naves adosadas de 487,5 m² cada una. Las instalaciones dispondrán además de, lazareto, balsa de aguas residuales, embarcadero, estercolero, vado, vestuarios, silos y depósitos.

En la siguiente tabla se exponen las dimensiones, superficie útil y orientación productiva:

NAVES	DIMENSIONES (m)		SUPERFICIE ÚTIL (m ²)	ORIENTACIÓN PRODUCTIVA
Nave A	Longitud	48,75	487,5	Cebo
	Anchura	10		
Nave B	Longitud	48,75	487,5	Cebo
	Anchura	10		

Las naves dispondrá de ventanas con malla antipajarrera, estructura metálica, cerramiento de obra, cubierta de chapa, suelo de hormigón y saneamiento de recogida de deyecciones y aguas de limpieza conectadas mediante arquetas y tubos estancos hasta las fosas de purines.

Los patios de ejercicio de la explotación se corresponden con la siguiente tabla:

Patio	Superficie (m ²)	Duración de la estancia (meses)
1	250	8
2	250	8
3	250	8
4	250	8

Los animales de cebo en montanera ocuparán una cerca que se corresponden con la siguiente tabla:

Cerca	Superficie (Has)	Duración de la estancia (meses)
1	97,62	4

En la siguiente tabla se exponen las Coordenadas UTM Huso 30 donde se ubicarán las distintas instalaciones:

COORDENADAS	X	Y
Nave 1	284.176,19	4.337.395,74
Nave 2	284.182,49	4.337.412,70
Lazareto	284.167,14	4.337.403,24
Balsa	284.142,50	4.337.348,44
Estercolero	284.165,40	4.337.340,80

Además de estas instalaciones, la explotación porcina contará con las siguientes edificaciones e infraestructuras:

- Embarcadero: Se trata de un espacio que se utilizará para la carga y descarga de animales.
- Estercolero: La explotación contará con un estercolero con solera de hormigón con capacidad para almacenar 150 m³ de estiércol. Se deberá cubrir mediante la construcción de un cobertizo o una cubierta flexible (plástico), impidiendo de este modo el acceso de pluviales al interior del cubeto, con sistema de recogida y conducción de lixiviados a una fosa.
- Lazareto: La explotación cuenta con un lazareto de 25 m², para el secuestro y observación de animales enfermos y/o sospechosos de estarlo. Estará ubicado en el interior de la nave de usos varios de 75 m².
- Balsa: La explotación dispondrá de una balsa de purines de hormigón armado con capacidad suficiente para el censo y manejo propuestos. La capacidad de la misma será de 675 m³.



- Vestuario: La explotación contará con vestuario con aseo.
- Vado de desinfección de vehículos: Se ubicará en el acceso a la explotación, para desinfección de los vehículos que entran y salen de la misma. Se construirá en hormigón con una profundidad aproximada de 20 cm y con ancho y largo tales que garanticen la desinfección completa de la rueda de un camión en su rodada.
- Nave de usos varios: La explotación dispondrá de una nave de usos varios en cuyo interior se ubicarán el lazareto, vestuario y un almacén.
- Patios de ejercicio.
- Cercas o cuarteles.
- Pediluvios a la entrada de cada local o nave.
- Almacenamiento de cadáveres: Dispondrá de solera estanca y de fácil limpieza. Se ubicará fuera del recinto de la instalación.
- Cerramiento de la explotación: Se realizará con malla ganadera de alambre galvanizado.
- Silos.
- Depósitos de agua.

ANEXO II

INFORME DE IMPACTO AMBIENTAL

N/Ref.: AGS.

Expediente: IA10-1823.

Actividad: Explotación porcina.

Finca/Paraje: La Moheda.

Solicitante: Ayuntamiento de Navalvillar de Pela.

Promotor: Rústicas la Moheda SL.

Red Natura 2000: ZEPA "Vegas del Ruecas" y LIC "Dehesas de Ruecas y Cubilar".

- Este informe se realiza para la instalación de una explotación porcina con una capacidad final de 975 animales de cebo. Las instalaciones de la explotación porcina, incluyendo corrales de manejo y patios de ejercicio, se localizarán en la parcela 23 del polígono 4 del término municipal de Navalvillar de Pela (Badajoz), conforme a lo establecido en el presente informe.
- Se adaptará una nave de 975 m² y las instalaciones complementarias necesarias como lazareto, pediluvio, vado sanitario, vestuario, estercolero y balsa de purines.
- Como se indica en el Estudio de Impacto Ambiental, el plan de manejo de 200 animales de cebo será en las cercas existentes en la finca con una superficie total de 92 hectáreas y el plan de manejo de 775 animales de cebo será en el interior de las instalaciones (nave, corrales y patios de ejercicio).



En relación con el expediente de referencia, y recabado informe auxiliar del Agente del Medio Natural de la zona y del Servicio de Conservación de la Naturaleza y Áreas Protegidas de la Dirección General del Medio Natural, se informa favorablemente considerando que la actividad no causará impactos ambientales críticos y los impactos ambientales moderados o severos podrán recuperarse, siempre que se apliquen las siguientes medidas correctoras y protectoras:

— Medidas preventivas y correctoras relativas a las construcciones e instalaciones:

1. Adecuar las edificaciones al entorno rural en que se ubican. En cualquiera de los elementos constructivos no deben utilizarse tonos llamativos o brillantes. Para los silos y/o depósitos se utilizarán, preferentemente, los siguientes materiales: chapa galvanizada y accesorios de color verde/rojo.
2. La balsa impermeabilizada tendrá las siguientes características:
 - Dispondrá de conducciones en sistemas cerrados e impermeables, que garanticen su estanqueidad y evitará el riesgo de filtración y contaminación de las aguas superficiales y subterráneas. Las edificaciones e instalaciones deberán impedir que las aguas pluviales vayan a parar a la balsa, con el objeto de impedir que ésta se desborde y la pendiente de los suelos de las instalaciones cubiertas donde permanezcan los animales deben permitir la evacuación de los efluentes hacia la balsa de purines.
 - Las paredes de la balsa serán lo suficientemente sólidas para evitar el derrumbamiento ocasionado por la presión de los purines o el empuje de tierras y la frecuencia de vaciado de la fosa será siempre antes de superar los 2/3 de su capacidad. Como medida de prevención se realizará un cerramiento perimetral que no permita el paso de animales ni de personas.
3. Disponer de un estercolero impermeable con capacidad para almacenar la producción de, al menos, 15 días de estiércoles sólidos. El estercolero deberá vaciarse antes de superar los 2/3 de su capacidad, momento en el que se comprobará que se encuentra en condiciones óptimas reparando cualquier deficiencia. Se realizará con pendiente para que los lixiviados que se produzcan se dirijan a la fosa de purines.
4. Disponer de un sistema de saneamiento independiente para las aguas generadas en los aseos y servicios. El sistema dispondrá de fosa estanca y las aguas negras se gestionarán por empresa autorizada.
5. Al finalizar los trabajos, llevar a cabo una limpieza general de todos aquellos restos generados durante la fase de obra. Se realizará la restauración ambiental de la zona mediante la restitución morfológica del terreno y la revegetación de áreas de acumulo de materiales, zonas de acceso, o lugares de paso, que no vayan a ser utilizados, procediéndose, si fuera necesario, al laboreo de aquellas superficies que se hubieran compactado.

— Medidas preventivas y correctoras en la fase operativa:

1. Efectuar los procesos de limpieza, desinfección y desinsectación de forma periódica, para mantener las instalaciones existentes en buenas condiciones higiénico-sanitarias. No obstante, al final de cada ciclo se realizarán vacíos sanitarios de las instalaciones que albergan los animales.



2. El plan de manejo para 775 animales de cebo será en las mismas instalaciones donde se le suministre la alimentación, no permaneciendo en ningún momento fuera de las instalaciones (nave, corrales y patio de ejercicio) y el plan de manejo para 200 animales de cebo consistirá en el aprovechamiento de los recursos naturales de la parcela 23 del polígono 4, durante la montanera (desde el 15 de octubre al 28 de febrero).
3. Corrales de manejo. Serán cuatro corrales de 250 m² anejos a las naves y con solera de hormigón. Respecto a la evacuación de purines y aguas de limpieza de estos corrales, se evacuarán a la balsa de purines de la nave en caso de corrales techados o a una balsa de retención impermeabilizada, en el caso de corrales no techados. Su dimensionamiento se hará en base a datos de pluviometría de la zona, superficie de corrales y generación de estiércoles por animal. Los animales no tendrán acceso a ella.
4. Patio de ejercicio. Su ubicación será permanente y los patios tendrán una superficie total máxima de 10.000 m², distribuido en dos patios de 5.000 m². Los dos patios de 5.000 m² solo se utilizarán para cebar los 775 animales de cebo en sus últimos 3 meses. El arbolado que se encuentre en los patios de ejercicio se protegerá de la incidencia directa por parte de los animales, protegiendo tanto el tronco como las raíces mediante un murete de ladrillo.
 - Quincenalmente se procederá a la retirada de deyecciones y limpieza de suelos, comederos y bebederos y en caso necesario, para evitar la contaminación por nitratos, los patios de ejercicio facilitarán la evacuación de las aguas pluviales que caigan sobre esta superficie hasta una balsa impermeabilizada, correctamente ubicada y con una capacidad calculada en base a datos de pluviometría de la zona y superficie de los patios. La balsa se proyectará de forma que los animales no tengan acceso a ella.
5. Cuando no haya recursos naturales en las cercas, con el fin de evitar la degradación física del suelo o la pérdida de arbolado, el ganado porcino permanecerá en el interior de las instalaciones (naves). Esta medida está encaminada a controlar la carga ganadera y evitar cualquier efecto negativo sobre el regenerado de la dehesa que pudieran causar afectación sobre el hábitat inventariado existente.
6. En todo caso, si como consecuencia del manejo de la explotación se produjese la degradación física del suelo, la pérdida de vegetación o la contaminación por nitratos de las aguas será responsabilidad del propietario, el cual deberá adoptar las medidas correspondientes para la recuperación del medio.
7. La eliminación de los cadáveres se efectuará conforme a las disposiciones del R. D. 1429/2003, de 21 de noviembre, por el que se regulan las condiciones de aplicaciones de la normativa comunitaria en materia de subproductos animales no destinados a consumo humano (que desarrolla el Reglamento 1774/2002), no admitiéndose el tradicional horno crematorio, ni el enterramiento en cal viva. Se observará que el almacenamiento de los cadáveres se realice en condiciones óptimas y fuera del recinto de la instalación.
8. Para el control del programa de gestión de purines la explotación deberá disponer de un "Libro de Registro de Gestión de Estiércoles" que recoja de forma detallada los volúmenes extraídos de la fosa o balsa y el destino de cada partida. En el caso de que los purines se eliminen como abono orgánico se dispondrá, además, de un "Plan de Aplicación



Agrícola” de los estiércoles en el que conste, por años, la producción de estiércoles y purines, su contenido en nitrógeno, así como las parcelas donde se aplica, qué se cultiva y en qué momento se realizan las aplicaciones.

9. La aplicación agrícola de los purines se realizará cumpliendo las siguientes condiciones:
 - La superficie a tener en cuenta para el cálculo del factor agroambiental será la resultante de restar a la superficie total de la parcela las vías de comunicación, zonas de afectación a cauces, márgenes de arroyos, cercadas o áreas donde se ubiquen edificaciones y, en general, cualquier superficie que no se cultive. La aplicación total de nitrógeno/ha·año será inferior a 80 Kg en cultivos de secano y 170 Kg en regadío. Para los cálculos se tendrán en cuenta, tanto las aportaciones de purines y estiércoles sólidos de porcino, como otros aportes de nitrógeno en la finca (estiércol procedente de ganado distinto del porcino, fertilizantes con contenido en nitrógeno, etc.).
 - Para las aplicaciones se buscarán los momentos de máximas necesidades de los cultivos. No se harán en suelos con pendientes superiores al 10 %, ni en suelos inundados o encharcados, ni antes de regar ni cuando el tiempo sea lluvioso. Se dejará una franja de 100 m de ancho, sin abonar alrededor de todos los cursos de agua. No se aplicarán a menos de 300 m de una fuente, pozo o perforación que suministre agua para el consumo humano, ni tampoco si dicha agua se utiliza en naves de ordeño. No se aplicará de forma que cause olores u otras molestias a los vecinos, debiendo para ello enterrarse, si el estado del cultivo lo permite durante un periodo máximo de 24 horas. La distancia mínima para la aplicación del purín sobre el terreno, respecto de núcleos de población será de 1000 m y de explotaciones porcinas de autoconsumo o familiares será de 100 m, elevándose a 200 respecto de explotaciones industriales o especiales.
10. En ningún caso se procederá al vertido de purines sin depuración previa a la red de saneamiento o cauces públicos. Tampoco se efectuarán vertidos directos al terreno desde la balsa.
11. En el caso de disponer alumbrado nocturno de las instalaciones, este será dirigido hacia el suelo (apantallado) o con luces de baja intensidad (vapor de sodio) para evitar la contaminación lumínica.
12. Se pondrá especial atención en la retirada de cualquier material no biodegradable y/o contaminante, generado en la realización de los trabajos habituales de la explotación (plásticos, vidrios, metales, etc.). Estos residuos deberán depositarse en vertederos autorizados o entregados a un gestor autorizado.
 - Medidas compensatorias a acometer en el Plan de Reforestación:
 1. Se creará una pantalla vegetal, implantando especies arbóreas y arbustivas autóctonas alrededor de las instalaciones, a fin de minimizar el impacto paisajístico.
 2. Se asegurará el éxito de la reforestación, para lo cual se realizará un mantenimiento adecuado así como la reposición de las marras que fueran necesarias.



— Medidas correctoras a aplicar al final de la actividad:

1. En caso de no finalizarse las obras, o al final de la actividad productiva, se procederá al derribo de las construcciones, al desmantelamiento de las instalaciones y al relleno de la fosa o balsa. El objetivo de la restauración será que los terrenos recuperen su aptitud agrícola original, demoliendo adecuadamente las instalaciones, y retirando los residuos a vertedero autorizado.
2. Si una vez finalizada la actividad se pretendiera adaptar las instalaciones para otro uso distinto, éstas deberán adecuarse al nuevo uso. Dicha modificación deberá contar con todos los informes y autorizaciones exigibles en su caso.

— Condiciones complementarias:

1. En el caso de que exista vertido de aguas residuales, deberá tener la correspondiente autorización administrativa de la Confederación Hidrográfica correspondiente conforme a las disposiciones vigentes.
2. Para la poda, tala o arranque de arbolado se deberá solicitar y conceder la autorización del Servicio de Ordenación y Gestión Forestal de la Dirección General del Medio Natural.
3. El cerramiento que tenga previsto realizarse deberá ser autorizado por la Dirección General del Medio Natural, por lo que el promotor del proyecto tramitará ante ésta la pertinente solicitud de autorización.
4. Respecto a la ubicación y construcción, se atenderá a lo establecido en la Normativa Urbanística y el Reglamento de actividades Molestas, Insalubres, Nocivas y Peligrosas (Decreto 2414/1961, de 30 de noviembre, por el que se aprueba el Reglamento de Actividades Molestas, Insalubres, Nocivas y Peligrosas), correspondiendo a los Ayuntamientos y Comisiones respectivas las competencias en estas materias, así como solicitar la oportuna licencia municipal en virtud de los artículos 4 y 6 del citado Reglamento.
5. En el caso de detectar la presencia de alguna especie de fauna o flora silvestre incluida en el Catálogo Regional de Especies Amenazadas de Extremadura (Decreto 37/2001, de 6 de marzo) en la zona de actuación, se deberá comunicar tal circunstancia de forma inmediata a la Dirección General del Medio Natural, con el fin de tomar las medidas necesarias que minimicen los efectos negativos que pudiera tener la actividad sobre los ejemplares de fauna o flora protegida afectados.
6. Cualquier modificación sustancial del proyecto, como el cambio de sistema de eliminación de purines, el cambio del plan de manejo o la ampliación del número de cabezas de cerdos, será comunicada a la Dirección General de Evaluación y Calidad Ambiental que podrá establecer la necesidad de que la modificación se someta a un nuevo procedimiento de evaluación de impacto ambiental.
7. Este Informe de Impacto Ambiental del proyecto o actividad caducará si una vez autorizado o aprobado el proyecto no se hubiera comenzado su ejecución en el plazo de dos años.

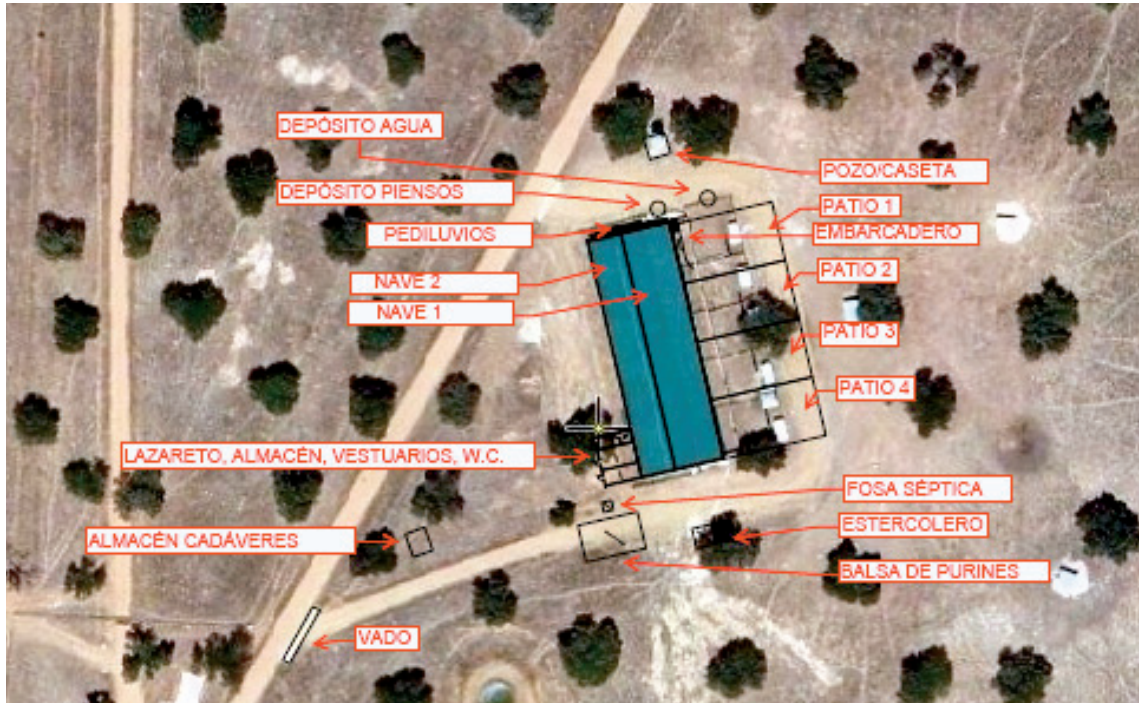
ANEXO GRÁFICO

...