



## **III OTRAS RESOLUCIONES**

### **CONSEJERÍA DE AGRICULTURA, DESARROLLO RURAL, MEDIO AMBIENTE Y ENERGÍA**

*RESOLUCIÓN de 16 de enero de 2012, de la Dirección General de Medio Ambiente, por la que se otorga autorización ambiental unificada a la explotación porcina de producción en régimen de explotación mixto con fábrica de piensos de autoconsumo, promovida por Agropecuaria Don Blasco, SL, en los términos municipales de Feria y Salvatierra de los Barros. (2012060106)*

#### ANTECEDENTES DE HECHO

Primero. Con fecha 22 de junio de 2011 tiene entrada en el Registro Único de la Junta de Extremadura, la solicitud de Autorización Ambiental Unificada (AAU) para la instalación de una explotación porcina de producción con fábrica de piensos ubicada en los términos municipales de Feria y Salvatierra de los Barros (Badajoz) y promovida por Agropecuaria Don Blasco SL, con domicilio social en c/ Plaza de España, n.º 24, CP 06300 de Zafra (Badajoz) y CIF: B-06251524.

Segundo. El proyecto consiste en la instalación de una explotación porcina de producción con fábrica de piensos de autoconsumo, con capacidad para 600 reproductoras, 22 verracos y 1.814 cerdos de cebo. Esta actividad está incluida en el ámbito de aplicación del Decreto 81/2011, de 20 de mayo, por el que se aprueba el Reglamento de autorizaciones y comunicación ambiental de la Comunidad Autónoma de Extremadura. En particular en las categorías 1.2 y 3.2 del Anexo II.

La actividad se llevará a cabo en los términos municipales de Feria y Salvatierra de los Barros (Badajoz), y mas concretamente en el polígono 10 , parcela 3, polígono 11, parcelas 1,13,16-19,22,9504, pol 8, parcela 1 de Feria; y polígono 9, parcelas 12 y 17 de Salvatierra de los Barros , con una superficie total de 475,7331 hectáreas. Las características esenciales del proyecto se describen en la presente resolución.

Tercero. La actividad cuenta con resolución favorable de Impacto Ambiental de fecha 8 de junio de 2009.

Cuarto. En cumplimiento de lo establecido en el artículo 22 del Decreto 81/2011, de 20 de mayo, por el que se aprueba el Reglamento de autorizaciones y comunicación ambiental de la Comunidad Autónoma de Extremadura, fue remitida copia de la solicitud de AAU a los Ayuntamientos de Feria, Salvatierra de los Barros y La Parra (Badajoz), con fecha 1 de julio de 2011, para que en un plazo de diez días manifiesten si la consideran suficiente o, en caso contrario, indiquen las faltas que es preciso subsanar, no habiéndose recibido alegaciones al referido trámite.



Quinto. Con fecha 25 de agosto de 2011 tiene entrada en el Registro Único de la Junta de Extremadura, escrito del titular de la actividad en el que manifiesta que ha existido un error a la hora de ubicar la explotación en el término municipal de La Parra, ya que sólo se ubica en Salvatierra de los Barros y Feria.

Sexto. En cumplimiento de lo establecido en el artículo 57.4 de la Ley 5/2010, de 23 de junio, y en el artículo 23 del Decreto 81/2011, de 20 de mayo, por el que se aprueba el Reglamento de autorizaciones y comunicación ambiental de la Comunidad Autónoma de Extremadura, la solicitud de AAU fue sometida al trámite de información pública, mediante anuncio de 5 de octubre de 2011 que se publicó en el DOE n.º 215, de 9 de noviembre de 2011. Dentro del periodo de información pública no se han recibido alegaciones.

Séptimo. Previa solicitud del interesado, los Ayuntamientos de Feria y Salvatierra de los Barros emiten con fechas 14 de noviembre de 2011 y 18 de julio de 2011, respectivamente, informe acreditativo de la compatibilidad de las instalaciones con el planeamiento urbanístico, conforme lo establecido en el artículo 57.2.d de la Ley 5/2010, de 23 de junio y en el artículo 21.b del Decreto 81/2011, de 20 de mayo.

Octavo. Mediante escrito de 5 de octubre de 2011, la Dirección General de Medio Ambiente (DGMA) solicitó al Ayuntamiento de Feria y al de Salvatierra de los Barros que promovieran la participación real y efectiva de las personas interesadas en el procedimiento de concesión de esta AAU mediante notificación por escrito a las mismas y, en su caso, recepción de las correspondientes alegaciones. Así mismo la DGMA solicitó en este mismo escrito informe, a los Ayuntamientos referidos, sobre la adecuación de las instalaciones descritas en la solicitud de AAU a todos aquellos aspectos que fueran de su competencia según lo estipulado en el artículo 57.5 de la Ley 5/2010, de 23 de junio, y en el artículo 24 del Decreto 81/2011, de 20 de mayo. A fecha actual no se han recibido alegaciones al referido trámite.

Noveno. Para dar cumplimiento a lo dispuesto en el artículo 57.6 de la Ley 5/2010, de 23 de junio, artículo 26 del Decreto 81/2011 y al artículo 84 de la Ley 30/1992, de 26 de noviembre, de Régimen Jurídico de las Administraciones Públicas y del Procedimiento Administrativo Común, la Dirección General de Medio Ambiente (DGMA) se dirigió mediante escritos de fecha 21 de diciembre de 2011 a Agropecuaria Don Blasco SL, y a los Ayuntamientos de Feria y de Salvatierra de los Barros con objeto de proceder a la apertura del trámite de audiencia a los interesados, sin que a fecha actual ningún interesado haya hecho uso del referido trámite.

#### FUNDAMENTOS DE DERECHO

Primero. La Consejería de Agricultura, Desarrollo Rural, Medio Ambiente y Energía es el órgano competente para la resolución del presente procedimiento en virtud de lo dispuesto en la Disposición adicional primera de la Ley 5/2010, de 23 de junio, de prevención y calidad ambiental de la Comunidad Autónoma de Extremadura, y según el artículo 4 del Decreto 81/2011, de 20 de mayo, por el que se aprueba el Reglamento de autorizaciones y comunicación ambiental de la Comunidad Autónoma de Extremadura.

Segundo. La actividad proyectada se encuentra dentro del ámbito de aplicación del Decreto 81/2011, concretamente en la categoría 1.2 de su Anexo II, relativa a "Instalaciones ganaderas, no incluidas en el Anexo I, destinadas a la cría de ganado porcino, incluyendo jabalies,



que dispongan de más de 350 emplazamientos o animales autorizados para cerdos de cría y/o 50 emplazamientos o animales para cerdas reproductoras”, y en la categoría 3.2 de su Anexo II, relativa a “Instalaciones para tratamiento y transformación destinadas a la fabricación de productos alimenticios a partir de materiales de origen vegetal, sean frescos, congelados, conservados, precocinados, deshidratados o completamente elaborados, con una capacidad de producción de productos acabados igual o inferior a 300 toneladas por día y superior a 4 toneladas por día”.

Tercero. Conforme a lo establecido en el artículo 2 del Decreto 81/2011, de 20 de mayo, por el que se aprueba el Reglamento de autorizaciones y comunicación ambiental de la Comunidad Autónoma de Extremadura, se somete a autorización ambiental unificada la construcción, montaje, explotación, traslado o modificación sustancial de aquellas instalaciones de titularidad pública o privada en las que se desarrolle alguna de las actividades recogidas en su anexo II; exceptuando aquellas instalaciones o partes de las mismas utilizadas para la investigación, desarrollo y experimentación de nuevos productos y procesos.

A la vista de los anteriores antecedentes de hecho y fundamentos de derecho, y una vez aplicados los trámites preceptivos legales, por la presente:

#### RESUELVO

Otorgar Autorización Ambiental Unificada a favor de Agropecuaria Don Blasco SL, para la instalación de una explotación porcina de producción con fábrica de piensos de autoconsumo, con capacidad para 600 reproductoras, 22 verracos y 1.814 cerdos de cebo, ubicada en los términos municipales de Feria y de Salvatierra de los Barros (Badajoz), a los efectos recogidos en la Ley 5/2010, de 23 de junio, de Prevención y Calidad Ambiental de la Comunidad Autónoma de Extremadura, y en el Decreto 81/2011, de 20 de mayo, por el que se aprueba el Reglamento de autorizaciones y comunicación ambiental de la Comunidad Autónoma de Extremadura, señalando que en el ejercicio de la actividad se deberá cumplir el condicionado fijado a continuación y el recogido en la documentación técnica entregada, excepto en lo que ésta contradiga a la presente autorización, sin perjuicio de las prescripciones de cuanta normativa sea de aplicación a la actividad de referencia en cada momento. El n.º de expediente de la explotación porcina con fábrica de piensos es el AAU 11/092.

#### - a - Tratamiento y gestión del estiércol

1. El tratamiento y gestión de los estiércoles sólidos y licuados (purines) que se generen en esta explotación porcina se llevará a cabo mediante la aplicación de los mismos como abono orgánico. Para el control de la gestión de estos residuos agroganaderos, la instalación deberá disponer de un Libro de Registro de Gestión y de un Plan de Aplicación Agrícola de los estiércoles, conforme a lo establecido en el artículo 8 del Real Decreto 158/1999, de 14 de septiembre, de regulación zootécnico sanitaria de las explotaciones porcinas de Extremadura.

La generación de estiércoles asociada al funcionamiento normal del complejo porcino se estima en 7.706,74 m<sup>3</sup>/año de purines, que suponen unos 24.347,50 kg de nitrógeno/año; calculados en base a los factores recogidos en el Anexo IV del Decreto 158/1999. Todas las deyecciones generadas deberán gestionarse adecuadamente, conforme al Plan de Aplicación Agrícola elaborado, y dejando constancia de esta gestión en el Libro de Registro de Gestión de Estiércoles.



2. El complejo porcino deberá disponer de un sistema para la recogida y almacenamiento de los purines y las aguas de limpieza, generados en las naves de secuestro, que evite el riesgo de filtración y contaminación de las aguas superficiales y subterráneas, con tamaño adecuado para la retención de la producción de al menos 3 meses, que permita llevar a cabo la gestión adecuada de los mismos. A estos efectos, la explotación porcina deberá disponer de una capacidad total mínima de retención de estiércoles licuados, aguas de limpieza y lixiviados del estercolero de 567,2 m<sup>3</sup>, volumen que el complejo porcino justifica mediante la existencia de una serie de fosas y balsas de purines con una capacidad total de almacenamiento de 5.867 m<sup>3</sup>.

FOSA/BALSA	PROCEDENCIA DE LOS PURINES	CAPACIDAD MÍNIMA, m <sup>3</sup>
Fosa 1	Naves 2 y 3 del Núcleo I	185
Fosa 2	Nave 1 del NUCLEO I	88
Fosa 3	Nave 4 del Núcleo I	50
Balsa 1	Naves del Núcleo II	5.544

3. El diseño y la construcción de las fosa 1, 2 y 3 deberá adaptarse a las prescripciones que para este tipo de infraestructuras establece la DGMA. Conforme a esto, se deberá tener en cuenta los siguientes requisitos:

- La ubicación de las fosas de hormigón deberá garantizar que no se produzcan vertidos a ningún curso o punto de agua; y habrán de hallarse a la mayor distancia posible de caminos y carreteras. Se orientará en función de los vientos dominantes, de modo que se eviten molestias por malos olores a las poblaciones más cercanas.
- Cumplirá con las siguientes características constructivas:
  - Impermeabilización del sistema de retención para evitar la posibilidad de infiltraciones.
  - Las fosas con capacidad inferior a 75 m<sup>3</sup> deberán estar cubiertas superiormente mediante un forjado de vigas y hormigón y contar con una salida de gases y con un registro hermético para acceso y vaciado de las mismas.
  - Cuneta en todo su perímetro, que evite el acceso de las aguas de escorrentía.
  - Talud perimetral que evite desbordamientos y el acceso de aguas de escorrentía.
  - Cerramiento perimetral que no permita el acceso de personas y animales.

La frecuencia de vaciado de las fosas, ha de estar en torno a los 4-5 vaciados anuales y siempre antes de superar los 2/3 de su capacidad. No obstante, cada 3 meses como máximo deberá vaciarse, momento que se aprovechará para la comprobación del estado de la instalación, arreglando cualquier deficiencia en caso de una evaluación desfavorable de la misma.

4. El diseño y la construcción de la balsa 1 deberá adaptarse a las prescripciones que para este tipo de infraestructuras establece la DGMA. Conforme a esto, se deberá tener en cuenta los siguientes requisitos:



- La ubicación de la balsa deberá garantizar que no se produzcan vertidos a ningún curso o punto de agua; y habrá de hallarse a la mayor distancia posible de caminos y carreteras. Se orientará en función de los vientos dominantes, de modo que se eviten molestias por malos olores a las poblaciones más cercanas.
- Se instalará balsa impermeabilizada con lámina de polietileno de alta densidad (PEAD), que podrá ser abierta o cerrada, y cumplirá con las siguientes características constructivas:
  - Profundidad mínima de 2 m.
  - Talud perimetral de hormigón de 0,5 m, para impedir desbordamientos; y cuneta en todo su perímetro, que evite el acceso de las aguas de escorrentía.
  - El vertido del purín líquido en la fosa se realizará lo más cerca posible del fondo del depósito (llenado interior por debajo de la superficie del líquido).
  - Estructura:
    - Sistema de control de fugas mediante red de recogida de filtraciones canalizadas a una arqueta de detección de fugas, ubicada en el punto más bajo del terreno.
    - Capa drenante
    - Lámina de Geotextil
    - Lámina de PEAD de 1,5 mm mínimo
    - Cerramiento perimetral
    - Se dispondrá de certificado de calidad emitido por la empresa encargada de su construcción.
    - Estudio hidrogeológico y geomorfológico del terreno.
    - Se dispondrá de cubiertas, que podrán ser de tipo rígido (tapa o carpa), o bien de tipo flotante, con el objeto de minimizar las emisiones y olores generados.

La frecuencia de vaciado de las balsas, ha de estar en torno a los 4-5 vaciados anuales y siempre antes de superar los 2/3 de su capacidad. No obstante cada 3 meses como máximo deberán vaciarse, momento que se aprovechará para la comprobación del estado de la instalación, arreglando cualquier deficiencia en caso de una evaluación desfavorable de la misma.

5. La explotación porcina dispondrá de dos estercoleros, el primero de 130 m<sup>3</sup> de capacidad y perteneciente al Núcleo I y el segundo de 400 m<sup>3</sup> perteneciente al Núcleo II, ambos ubicados en una zona protegida de los vientos. Estas infraestructuras consistirán en una superficie estanca e impermeable, con sistema de recogida de lixiviados conectado a fosa de purines. Se deberán cubrir los estercoleros mediante la construcción de un cobertizo o una cubierta flexible (plástico), impidiendo de este modo el acceso de pluviales al interior del cubeto.

Los estercoleros deberán vaciarse antes de superar los 2/3 de su capacidad. No obstante cada 15 días como máximo deberá retirarse su contenido, momento que se aprovechará para el mantenimiento de esta infraestructura, comprobando que se encuentra en condiciones óptimas, y reparando cualquier deficiencia en caso de una evaluación desfavorable de la instalación.



6. En la aplicación de los estiércoles sólidos y licuados como abono orgánico en superficies agrícolas, se tendrán en cuenta las siguientes limitaciones:

La aplicación total de kilogramos de nitrógeno por hectárea y año (kg N/ha x año) será inferior a 170 kg N/ha x año en regadío, y a 80 kg N/ha x año en cultivos de secano. Las aplicaciones se fraccionarán de forma que no se superen los 45 kg N/ha por aplicación en secano y los 85 kg N/ha en regadío. Para los cálculos se tendrán en cuenta, tanto la aportaciones de purines y estiércoles sólidos de porcino, como otros aportes de nitrógeno en la finca (estiércol procedente de ganado distinto del porcino, fertilizantes con contenido en nitrógeno). De forma que, en el caso de que los estiércoles sólidos y licuados fuesen la única fuente de nitrógeno para el suelo en el que se fuese a realizar la valorización agrícola de estos residuos y teniendo en cuenta su contenido de nitrógeno, indicado en el apartado a.1), se precisarían un mínimo de 143,22 ha de regadío o 304,34 ha de secano para la aplicación de los estiércoles generados en un año.

La aplicación se realizará mediante alguna de las siguientes técnicas:

- Esparcimiento y enterramiento posterior, en menos de 24 horas, mediante arado de vertedera o cultivador.
- Aplicación directa sobre la superficie del terreno mediante la utilización de un sistema de discos, que realizan una hendidura somera en el terreno.
- Inyección del purín en el terreno.

No se harán aplicaciones sobre suelo desnudo, se buscarán los momentos de máxima necesidad del cultivo, no se realizarán aplicaciones en suelos con pendientes superiores al 10%, ni en suelos inundados o encharcados, ni antes de regar ni cuando el tiempo amenaza lluvia. No se aplicará de forma que causen olores u otras molestias a los vecinos, debiendo para ello enterrarse, si el estado del cultivo lo permite, en un periodo inferior a 24 horas.

Se dejará una franja de 100 m de ancho sin abonar alrededor de todos los cursos de agua, no se aplicarán a menos de 300 m de una fuente, pozo o perforación que suministre agua para el consumo humano, ni tampoco si dicha agua se utiliza en naves de ordeño. La distancia mínima para la aplicación del purín sobre el terreno, respecto de núcleos de población será de 1.000 metros y de explotaciones porcinas de autoconsumo o familiares será de 100 metros, elevándose a 200 respecto de explotaciones industriales o especiales, según la clasificación del artículo 4 del Decreto 158/1999, de 14 de septiembre.

- b - Producción, tratamiento y gestión de residuos

1. Los residuos peligrosos que se generarán por la actividad de la instalación industrial son los siguientes:



RESIDUO	ORIGEN	CÓDIGO LER <sup>(1)</sup>
Residuos cuya recogida y eliminación son objeto de requisitos especiales para prevenir infecciones	Tratamiento o prevención de enfermedades de animales	18 02 02
Productos químicos que consisten en, o contienen, sustancias peligrosas	Tratamiento o prevención de enfermedades de animales	18 02 05
Medicamentos citotóxicos y citostáticos	Tratamiento o prevención de enfermedades de animales	18 02 07
Envases que contienen restos de sustancias peligrosas	Residuos de envases de sustancias utilizadas en el tratamiento o la prevención de enfermedades de animales	15 01 10
Aceites minerales no clorados de motor, de transmisión mecánica y lubricantes.	Trabajos de mantenimiento de maquinaria	13 02 05
Filtros de aceite	Trabajos de mantenimiento de maquinaria	16 01 07
Baterías de plomo	Trabajos de mantenimiento de maquinaria	16 06 01
Tubos fluorescentes	Trabajos de mantenimiento de la iluminación de las instalaciones	20 01 21

(1) LER: Lista Europea de Residuos publicada por la Orden MAM/304/2002, de 8 de febrero.

\* Residuos Peligrosos según la LER.



2. Los residuos no peligrosos que se generarán con mayor frecuencia son los siguientes:

RESIDUO	ORIGEN	CÓDIGO LER
Materiales inadecuados para el consumo o la elaboración	Restos de materia prima, no contaminados por sustancias peligrosas, no aptos para la elaboración de productos de alimentación animal	02 03 99
Telas rotas de filtros de mangas	Operaciones de mantenimiento de los equipos de limpieza del aire: filtrado de polvo y partículas en los sistemas de aspiración	20 01 11
Envases de papel y cartón	Envases desechados, no contaminados por sustancias peligrosas	15 01 01
Envases plásticos		15 01 02
Envases de madera		15 01 03
Envases de metales		15 01 04
Envases de vidrio		15 01 07
Metales	Residuos metálicos desechados	20 01 40
Residuos de construcción y de demolición	Operaciones de mantenimiento o nuevas infraestructuras	17 01 07

3. La gestión y generación de cualquier otro residuo no indicado en los apartados b.1 o b.2, deberá ser comunicada a esta Dirección General de Medio Ambiente (DGMA).
4. Junto con el certificado final de obra el titular de la instalación deberá indicar a esta DGMA qué tipo de gestión y qué Gestores Autorizados se harán cargo de los residuos generados por la actividad con el fin último de su valorización o eliminación, incluyendo los residuos asimilables a urbanos. Éstos deberán estar registrados como Gestores de Residuos según corresponda.
5. Los residuos peligrosos generados en las instalaciones deberán envasarse, etiquetarse y almacenarse conforme a lo establecido en los artículos 13, 14 y 15 del Real Decreto 833/1988, de 20 de julio, por el que se aprueba el Reglamento para la ejecución de la Ley 20/1986, básica de residuos tóxicos y peligrosos. El tiempo máximo para el almacenamiento de residuos peligrosos no podrá exceder de seis meses y este almacenamiento deberá efectuarse separadamente del almacenamiento de piensos, tal y como establece el Reglamento 183/2005, de 12 de enero de 2005, por el que se fijan requisitos en materia de higiene de los piensos.
6. Los residuos no peligrosos generados en el complejo industrial podrán depositarse temporalmente en las instalaciones, con carácter previo a su eliminación o valorización, por tiempo inferior a 2 años. Sin embargo, si el destino final de estos residuos es la eliminación mediante vertido en vertedero, el tiempo permitido no podrá sobrepasar el año, según lo dispuesto en el Real Decreto 1481/2001, de 27 de diciembre, por el que se regula la eliminación de residuos mediante depósito en vertedero.
7. La eliminación de cadáveres se efectuará en base al Reglamento (CE) 1069/2009 del parlamento europeo y del consejo de 21 de octubre de 2009 por el que se establecen las nor-



mas sanitarias aplicables a los subproductos animales y los productos derivados no destinados al consumo humano y por el que se deroga el Reglamento (CE) 1774/2002 (Reglamento sobre subproductos animales), no admitiéndose el horno crematorio, ni el enterramiento con cal viva. Se observará que el almacenamiento de los cadáveres se realice en condiciones óptimas y fuera del recinto de la instalación. Debido a que el centro no dispone de instalación autorizada para la eliminación de cadáveres, se requerirá la presentación del contrato de aceptación por empresa autorizada.

- c - Medidas de protección y control de la contaminación atmosférica

1. Las instalaciones cuyo funcionamiento dé lugar a emisiones contaminantes a la atmósfera habrán de presentar un diseño, equipamiento, construcción y explotación que eviten una contaminación atmosférica significativa a nivel del suelo.
2. La instalación industrial consta de 2 focos de emisión significativos:

Nº	Denominación	Grupo*	Actividad*	Código*
1	Explotación porcina	C	Porcino. Instalaciones con capacidad $\geq$ 200 cerdos y $<$ 2.500 cerdos	10 05 03 02
2	Fábrica de pienso (autoconsumo)	B	Fabricación de piensos o harinas de origen vegetal	04 06 05 08

\* Según R.D. 100/2011, de 28 de enero, por el que se actualiza el catálogo de actividades potencialmente contaminadoras de la atmósfera y se establecen las disposiciones básicas para su aplicación

3. El Foco 1 es considerado como generador sistemático de emisiones difusas de contaminantes según se establece en la siguiente tabla:

CONTAMINANTE	ORIGEN
N <sub>2</sub> O	Almacenamientos exteriores de estiércoles
NH <sub>3</sub>	Volatilización en el estabulamiento
	Almacenamientos exteriores de estiércoles
CH <sub>4</sub>	Volatilización en el estabulamiento
	Almacenamientos exteriores de estiércoles

Para este foco, dado el marcado carácter difuso de las emisiones generadas y la enorme dificultad existente en su control mediante valores límite de emisión (VLE), éstos valores límite deberán ser sustituidos por la aplicación de las mejores técnicas disponibles.

4. Para el Foco 1, y a fin de disminuir las emisiones a la atmósfera durante el periodo de estabulamiento de los cerdos y sin perjuicio del cumplimiento del Real Decreto 1135/2002, de 31 de octubre, relativo a las normas mínimas para la protección de cerdos, deberán tomarse las siguientes medidas de diseño de los alojamientos del ganado:

- El alojamiento de los cerdos de cebo, en transición o en finalización se llevará a cabo sobre suelo continuo con pendiente hacia la rejilla de recogida de deyecciones comunicada con el almacenamiento externo de purines.
  - El alojamiento de las reproductoras se realizará sobre suelo parcialmente enrejillado sobre foso comunicado con el sistema de almacenamiento externo de purines.
  - Las rejillas de drenaje se construirán mediante materiales lisos y no porosos (plásticos, materiales metálicos, hormigones tratados) que favorezcan la retirada de las deyecciones.
5. Para el Foco 1, y con el fin de disminuir las emisiones a la atmósfera durante el periodo de almacenamiento de los purines deberán tomarse las siguientes medidas:
- En el diseño de la fosa se minimizará la superficie libre de las deyecciones en contacto con la atmósfera.
  - El vertido del purín líquido en la fosa se realizará lo más cerca posible del fondo del depósito (llenado interior por debajo de la superficie del líquido).
  - La homogeneización y el bombeo de circulación del estiércol líquido deberá hacerse preferiblemente cuando el viento no esté soplando.
  - Deberá mantenerse la agitación del purín al mínimo y realizarse ésta sólo antes de vaciar el tanque de purines para la homogeneización de las materias en suspensión.
6. El Foco 2 es considerado como generador sistemático de emisiones difusas de contaminantes según se establece en la siguiente tabla:

CONTAMINANTE	ORIGEN
PM <sub>10</sub>	Piquera para recepción de cereal (exterior nave)
	Boca salida silo granel para suministro de pienso (exterior nave)
	El sistema de almacenamiento y suministro de correctores (interior nave)
	La tolva de ensaque de producto final (interior nave)
	El molino de cereal (interior nave)

Para este foco de emisión dada su naturaleza y la imposibilidad de realizar mediciones normalizadas de las emisiones procedentes del mismo, se sustituye el establecimiento de valores límite de emisión de contaminantes en los focos por la siguiente medida técnica.

Las emisiones de partículas serán tales que permitan en todo momento el cumplimiento de los criterios de calidad del aire establecidos por el Real Decreto 102/2011, de 28 de enero, relativo a la mejora de la calidad del aire. De esta forma nunca no se generarán emisiones que puedan originar, en el exterior de la parcela en la que se ubica la actividad objeto de esta autorización, valores de concentración de partículas en aire ambiente por encima del siguiente valor:



Contaminante	Valor Límite De Inmisión
Partículas PM10	50 µg/Nm <sup>3</sup> (valor medio diario)

Las mediciones se realizarán conforme a lo indicado en el apartado -h-.

7. Para el Foco 2 se adoptarán la siguientes medidas correctoras:

- La tolva de descarga deberá estar cubierta mediante cobertizo con cerramientos laterales y cerrado mediante trampilla o compuerta basculante que se acoplará al vehículo de descarga. Se colocará un telón o lona en el frontal del cobertizo de forma que cubra la trampilla o lateral de descarga del basculante en el momento de realizar esta operación
- Se dispondrá de mangas de tela para la de descarga en la boca de salida de los silos a granel
- El sistema de almacenamiento y suministro de correctores dispondrá de filtros de tela y la tolva de descarga de correctores presentará un diseño que evite la emisión de polvo al interior de la nave. El molino de cereal dispondrá de filtros de mangas.

- d - Emisiones contaminantes al suelo y a las aguas subterráneas

1. El ganado porcino estará en todo momento en las naves de secuestro, patios de ejercicio, corrales de manejo y cercas o cuarteles de la explotación. Estas naves, patios de ejercicio, corrales y cercas son los indicados en el Anexo I de la presente resolución. Todas las instalaciones serán permanentes.
2. Los cerdos ubicados en el Núcleo I dispondrán de una superficie máxima de patios de ejercicio de 11.662 m<sup>2</sup>, repartida en cinco patios, mientras que los cerdos ubicados en el Núcleo II dispondrán de una superficie máxima de patios de ejercicio de 8.870 m<sup>2</sup>, repartida en cuatro patios. Los cerdos ocuparán estas superficies durante unos siete meses al año, permaneciendo el resto del tiempo en periodo de descanso y regeneración. Estos patios son los indicados en el Anexo I de la presente resolución.

El manejo de los animales en los patios deberá cumplir los siguientes requisitos:

- El arbolado que se encuentre en los patios de ejercicio se protegerá de la incidencia directa por parte de los animales, protegiendo tanto el tronco como las raíces con piedra y mallazo.
- Con el fin de mejorar la posible erosión y degradación del suelo, se procederá a la siembra de pradera y leguminosa en los periodos de descanso de los patios.
- En los periodos de mayor pluviometría para evitar el arrastre de las deyecciones por el agua y la erosión de los patios, se recluirán los animales en las naves de secuestro y corrales de manejo
- Si como consecuencia del manejo del ganado sobre estas superficies existiera posibilidad de contaminación de aguas superficiales o subterráneas, se construirán balsas impermeabilizadas que tendrán una capacidad mínima, calculada en base a datos de pluviometría de la zona y superficie de los patios.



3. Las deyecciones, aguas de limpieza y aguas pluviales de los corrales de manejo, ubicados en el Núcleo II, contarán con un sistema de retención consistente en la instalación de una balsa de retención impermeabilizadas con lámina de PEAD, con una capacidad de 1.200 m<sup>3</sup>. Ésta balsa cumplirá con los siguientes requisitos:
- Profundidad mínima de 2 m.
  - Talud perimetral de hormigón de 0,5 m, para impedir desbordamientos; y cuneta en todo su perímetro, que evite el acceso de las aguas de escorrentía.
  - Estructura:
    - Sistema de control de fugas mediante red de recogida de filtraciones canalizadas a una arqueta de detección de fugas, ubicada en el punto más bajo del terreno.
    - Capa drenante.
    - Lámina de Geotextil.
    - Lámina de PEAD de 1,5 mm mínimo.
    - Cerramiento perimetral.
    - Se dispondrá de certificado de calidad emitido por la empresa encargada de su construcción.

La frecuencia de vaciado de las balsas ha de estar en torno a los 4-5 vaciados anuales y siempre antes de superar los 2/3 de su capacidad. No obstante, cada 3 meses como máximo deberá vaciarse, momento que se aprovechará para la comprobación del estado de la instalación, arreglando cualquier deficiencia en caso de una evaluación desfavorable de la misma. El volumen retirado será tratado y gestionado mediante la aplicación del mismo como abono orgánico.

4. No se permitirá la construcción o formación de balsas o fosas para la recogida de aguas de limpieza, deyecciones o cualquier otra agua residual procedentes de las naves de secuestro, distintas de las descritas en el apartado a.2) y d.3) de la presente resolución.
5. Quincenalmente se procederá a la retirada de deyecciones y limpieza de suelos, comederos y bebederos. No obstante, al final de cada ciclo se realizarán vaciados sanitarios de las instalaciones que albergan los animales.
6. Los vestuarios del personal de la explotación no contarán con aseos. En el caso que se instalaran los mismos dispondrán de un sistema de saneamiento independiente, para las aguas generadas en los mismos, que terminará en una fosa estanca e impermeable, con capacidad suficiente. A los efectos de proteger adecuadamente la calidad de las aguas que conforman el Dominio Público Hidráulico (DPH), habrá de observarse el cumplimiento de las siguientes prescripciones:
- El depósito para almacenamiento de aguas residuales se ubicará a más de 100 metros del DPH.



- Se deberá garantizar la completa estanqueidad del referido depósito mediante el correspondiente certificado suscrito por técnico competente y visado por el colegio profesional correspondiente.
- En la parte superior del depósito se instalará una tubería de ventilación al objeto de facilitar la salida de gases procedentes de la fermentación anaerobia.

El depósito deberá ser vaciado por un gestor de residuos debidamente autorizado para la gestión del residuo no peligroso de código LER 20 03 04; con la periodicidad adecuada para evitar el riesgo de rebosamiento del mismo. A tal efecto, se deberá tener a disposición de los organismos encargados de velar por la protección del Medio Ambiente, a petición del personal acreditado por los mismos, la documentación que acredite la recogida y destino adecuados de las aguas residuales acumuladas en dicho depósito; y, asimismo, se deberá comunicar a dichos organismos cualquier incidencia que pueda ocurrir.

7. El titular de la instalación deberá favorecer que las aguas pluviales no contaminadas se evacúen de forma natural, hasta la parte exterior de las instalaciones, haciéndose especial mención a aquéllas que caigan sobre el techo de las naves. A tales efectos, se considerarán aguas pluviales contaminadas las que entren en contacto con los animales o sus deyecciones, en particular las que caigan sobre la balsa de purines.

- e - Medidas de prevención y reducción de la contaminación lumínica

1. El uso de la iluminación exterior de la explotación deberá limitarse a aquellas actuaciones en las que sea estrictamente necesario.
2. Los sistemas de iluminación deberán instalarse de manera que se eviten deslumbramientos.
3. Se iluminará solamente aquellas superficies que se quieran dotar de alumbrado.
4. Se limitarán las emisiones luminosas hacia el cielo en las instalaciones de alumbrado exterior.

- f - Condiciones de diseño y manejo de la explotación

1. Las naves contarán con la superficie mínima establecida para el bienestar y protección de los cerdos. En su construcción no podrá utilizarse madera, ni cualquier otro tipo de material que dificulte la limpieza y desinfección, constituyendo así una fuente de contagio de enfermedades. Las puertas y ventanas deben ser de carpintería metálica. Cualquier apertura al exterior dispondrá de una red de mallas que impida el acceso de aves.
2. En cuanto a las características constructivas y condiciones higiénico-sanitarias se atenderá al cumplimiento de los requisitos establecidos por el Real Decreto 324/2000, de 3 de marzo, por el que se establecen normas básicas de ordenación de las explotaciones porcinas, y el Decreto 158/1999, de 14 de septiembre, por el que se establece la regulación zootécnica sanitaria de las explotaciones porcinas en la Comunidad Autónoma de Extremadura.

- g - Plan de ejecución

1. En el caso de que el proyecto, instalación o actividad no comenzara a ejecutarse o desarrollarse en el plazo de cuatro años, a partir de la fecha de otorgamiento de la AAU, la



DGMA, previa audiencia del titular, acordará la caducidad de la AAU, conforme a lo establecido en el artículo 33 del Decreto 81/2011, de 20 de mayo, por el que se aprueba el Reglamento de autorizaciones y comunicación ambiental de la Comunidad Autónoma de Extremadura.

2. Dentro del plazo de cuatro años indicado en el apartado g.1, el titular de la instalación deberá remitir a la DGMA solicitud de inicio de la actividad según lo dispuesto en el artículo 34 del Decreto 81/2011, de 20 de mayo, por el que se aprueba el Reglamento de autorizaciones y comunicación ambiental de la Comunidad Autónoma de Extremadura, y aportar memoria, suscrita por técnico competente, que certifique que las obras e instalaciones se han ejecutado conforme a lo establecido en la documentación presentada y a las condiciones de la AAU.
3. Tras la solicitud de el inicio de la actividad, la DGMA girará una visita de comprobación con objeto de emitir, en caso favorable, informe de conformidad del inicio de la actividad.
4. El inicio de la actividad no podrá llevarse a cabo mientras la DGMA no dé su conformidad. El titular de la instalación deberá comunicar a la DGMA, la fecha definitiva de inicio de la actividad en un plazo no superior a una semana desde su inicio.
5. En particular y sin perjuicio de lo que se considere necesario, la memoria referida en el apartado g.2 deberá acompañarse de documentación que indique y acredite:
  - Tipo de gestión y qué gestores autorizados se harán cargo de los residuos generados por la actividad con el fin último de su valorización o eliminación, incluyendo los residuos asimilables a urbanos.
  - Que se respetan los valores límite de inmisión, según informe de un organismo de control autorizado (OCA) en materia de emisiones de contaminantes a la atmósfera y bajo el alcance de su acreditación como organismo de inspección por la norma UNE-EN ISO/IEC 17020:2004.
  - Que se han adoptado las medidas correctoras previstas y que éstas funcionan correctamente.
6. Una vez otorgada conformidad con el inicio de la actividad, la DGMA procederá a la inscripción del titular de la AAU en el registro de pequeños productores de residuos peligrosos.

- h - Vigilancia y seguimiento

Estiércoles:

1. La explotación porcina deberá disponer de Libro de Gestión del Estiércol en el que se anotarán, con un sistema de entradas (producción) y salidas (abono orgánico, gestor autorizado de estiércol), los distintos movimientos del estiércol generado por la explotación porcina. En cada movimiento figurarán: cantidad, contenido en nitrógeno, fecha del movimiento, origen y destino, especificándose las parcelas y el cultivo en que este estiércol se ha utilizado.



2. El Plan de Aplicación Agrícola de Estiércoles será de carácter anual, por lo que, cuando la DGMA lo estime conveniente, y de cualquier modo antes del 1de marzo de cada año, deberá enviarse esta documentación.

Residuos:

3. El titular de la instalación deberá llevar un registro de todos los residuos generados:
  - En el contenido del libro de registro de Residuos No Peligrosos deberá constar la cantidad, naturaleza, identificación del residuo, origen y destino de los mismos.
  - El contenido del registro, en lo referente a Residuos Peligrosos, deberá ajustarse a lo establecido en el artículo 17 del Real Decreto 833/1988, de 20 de julio, por el que se aprueba el Reglamento para la ejecución de la Ley 20/1986, básica de residuos tóxicos y peligrosos.
4. Antes de dar traslado de los residuos a una instalación para su valorización o eliminación deberá solicitar la admisión de los residuos y contar con el documento de aceptación de los mismos por parte del gestor destinatario de los residuos.
5. Asimismo, el titular de la instalación deberá registrar y conservar los documentos de aceptación de los residuos en las instalaciones de tratamiento, valorización o eliminación y los ejemplares de los documentos de control y seguimiento de origen y destino de los residuos por un periodo de cinco años.

Vertidos:

6. En relación con la vigilancia de la afección de las aguas, junto con la documentación a entregar en el certificado del acta de puesta en servicio, el titular de la instalación propondrá y justificará la ubicación de pozos testigos que permitan estudiar la evolución de la calidad de las aguas subterráneas y la no afección de éstas debido a fugas de lixiviados o de infiltraciones desde los sistemas de almacenamiento de aguas residuales y de estiércoles. Se planteará, junto con la localización de los puntos de muestreo, la periodicidad de los controles analíticos precisos para estudiar la evolución de la calidad de las aguas y la no afección de éstas debido al ejercicio de la actividad.
7. Evaluación del funcionamiento del sistema de almacenamiento de purines, aguas de limpieza de las naves, donde deberá registrarse y controlar:
  - El nivel de llenado de la fosa.
  - La existencia de fugas.

Emisiones a la atmósfera

8. Siempre que sea posible, el muestreo y análisis de todos los contaminantes, se realizarán con arreglo a las normas CEN. En ausencia de las normas CEN, se aplicarán las normas ISO, las normas nacionales, las normas internacionales u otros métodos alternativos que estén validados o acreditados, siempre que garanticen la obtención de datos de calidad científica equivalente.





9. Los equipos de medición y muestreo dispondrán, cuando sea posible, de un certificado oficial de homologación para la medición de la concentración o el muestreo del contaminante en estudio. Dicho certificado deberá haber sido otorgado por alguno de los organismos oficialmente reconocidos en los Estados Miembros de la Unión Europea, por los países firmantes del Acuerdo sobre el Espacio Económico Europeo, o, cuando haya reciprocidad, en terceros países.
10. Con independencia de los controles referidos en los apartados siguientes, la DGMA, podrá efectuar y requerir al titular de la instalación industrial cuantos análisis e inspecciones estime convenientes para comprobar el rendimiento y funcionamiento de las instalaciones autorizadas.
11. Se deberá prestar al personal acreditado por la administración competente toda la asistencia necesaria para que ésta pueda llevar a cabo cualquier inspección de las instalaciones relacionadas con la presente AE, así como tomar muestras y recoger toda la información necesaria para el desempeño de su función de control y seguimiento del cumplimiento del condicionado establecido.
12. Se llevarán a cabo, por parte de organismos de control autorizado (OCA) y bajo el alcance de sus acreditaciones como organismo de inspección por la norma UNE-EN ISO/IEC 17020:2004 controles externos de las emisiones de todos los contaminantes atmosféricos sujetos a control de esta AAU.

Para el Foco 2, la frecuencia de los controles externos de las concentraciones en aire ambiente de partículas PM10 será de, al menos, cada 36 meses. Las mediciones de concentración de partículas en aire ambiente se realizarán al menos en los siguientes puntos dados en coordenadas (Datum ED50, Huso UTM 29):

Punto	X	Y
1	709.947	4.260.631
2	710.469	4.260.540
3	710.064	4.260.259

En cualquier caso, las mediciones siempre se realizarán con los focos de emisión funcionando en las condiciones en las que se generen más emisiones. En ningún caso las mediciones se realizarán en días lluviosos.

Como primer control externo se tomará el referido en el apartado g.5.

13. El titular de la instalación industrial deberá llevar un autocontrol del Foco 2 que incluirá el seguimiento de los valores de inmisión de contaminantes sujetos a control en esta AAU. Para ello, podrá contar con el apoyo de organismos de control autorizado (OCA). En el caso de que los medios empleados para llevar a cabo las analíticas fuesen los de la propia instalación, estos medios serán los adecuados y con el mismo nivel exigido a un OCA. La frecuencia de estos autocontroles será de, al menos, uno cada 18 meses. No obstante, esta frecuencia podrá ser modificada por la DGMA en función de los valores obtenidos.

A efectos de cumplimiento de la frecuencia establecida en este punto, los controles externos podrán computar como autocontroles.



14. El titular remitirá a la DGMA un informe anual, dentro del primer mes de cada año, recogiendo los resultados de los controles externos y de los autocontroles; los datos que se consideren importantes, relativos a la explotación de las instalaciones asociadas a los focos de emisión; así como cualquier posible incidencia que en relación con las mismas hubiera tenido lugar durante el año anterior. Asimismo, junto con el informe, se remitirán copias de los informes de los OCA que hubiesen realizado controles durante el año inmediatamente anterior y copias de las páginas correspondientes, ya rellenas, de libro de registro referido en el apartado h.17.

En el caso de que los autocontroles se realizaran con medio propios del titular de la instalación, en el informe, se acreditará que los medios empleados son adecuados.

Para todos los focos, y en los controles externos o en los autocontroles de las emisiones contaminantes, los niveles de inmisión se tomarán como media de un periodo de 24 horas de un día natural.

15. El titular de la instalación industrial deberá comunicar a la DGMA el día que se llevarán a cabo un control externo o un autocontrol. Los medios y la antelación de cada medio son los siguientes:

- Mediante comunicación por fax, teléfono o email, con una antelación mínima de una semana.
- Mediante comunicación por otros medios, con una antelación mínima de dos semanas.

16. En todas las mediciones realizadas en los focos las concentraciones de contaminantes deberán expresarse en  $\mu\text{g}/\text{Nm}^3$ .

17. Los resultados de todos los controles externos y autocontroles deberán recogerse en un libro de registro foliado, diligenciado por la DGMA, en el que se harán constar de forma clara y concreta los resultados de las mediciones y análisis de contaminantes, incluyendo la fecha y hora de la medición, la duración de ésta, el método de medición y las normas de referencia seguidas en la medición. Asimismo, en este libro deberán recogerse el mantenimiento periódico de las instalaciones relacionadas con las emisiones, las paradas por averías, así como cualquier otra incidencia que hubiera surgido en el funcionamiento de la instalación, incluyendo fecha y hora de cada caso. Esta documentación estará a disposición de cualquier agente de la autoridad en la propia instalación, debiendo ser conservada por el titular de la planta durante al menos los ocho años siguientes a la realización de cada control externo o autocontrol.

#### - i - Prescripciones Finales

1. La AAU objeto de la presente resolución tendrá una vigencia indefinida, sin perjuicio de lo establecido en los artículos 59 y 61 de la Ley 5/2010 y en los artículos 30 y 31 del Decreto 81/2011.
2. Se dispondrá de una copia de la presente resolución en el mismo centro a disposición de los agentes de la autoridad que lo requieran.



3. El incumplimiento de las condiciones de la resolución constituye una infracción que irá de leve a grave, según el artículo 153 de la Ley 5/2010, de prevención y calidad ambiental de la Comunidad Autónoma de Extremadura, sancionable con multas hasta de 200.000 euros.
4. Contra la presente Resolución, que agota la vía administrativa, podrá interponer el interesado Recurso Potestativo de Reposición ante el Consejero de Agricultura, Desarrollo Rural, Medio Ambiente y Energía, en el plazo de un mes, a partir del día siguiente a aquel en que se lleve a efecto su notificación, o ser impugnada directamente ante el orden jurisdiccional contencioso-administrativo.

Transcurrido dicho plazo, únicamente podrá interponerse recurso contencioso-administrativo, sin perjuicio, en su caso, de la procedencia del recurso extraordinario de revisión.

No se podrá interponer recurso contencioso-administrativo hasta que sea resuelto expresamente o se haya producido la desestimación presunta del recurso de reposición interpuesto.

Mérida, 16 de enero de 2012.

El Director General de Medio Ambiente  
(PD del Consejero, Resolución de 8 de agosto de 2011  
DOE n.º 162 de 23 de agosto de 2011),  
ENRIQUE JULIÁN FUENTES

## **A N E X O I**

### RESUMEN DEL PROYECTO

Se trata de una explotación porcina industrial de producción en régimen de explotación mixto, con fábrica de pienso, y capacidad para 600 reproductoras, 22 verracos y 1.814 cerdos de cebo.

La explotación porcina "Don Blasco" se ubica en los términos municipales de Feria y Salvatierra de los Barros, y mas concretamente en el polígono 10 (3), polígono 11 (1,13,16-19,22,9504), polígono 8 (1) de Feria; polígono 9 (12,17 ) de Salvatierra de los Barros, con una superficie total de 475,7331 hectáreas.

La explotación esta compuesta por dos núcleos de producción porcina y contará con una superficie útil de secuestro sanitario de 3.800 m<sup>2</sup> , repartida en once naves. Las instalaciones dispondrán además de lazareto, fosas de aguas residuales, balsas de purines, embarcadero, estercoleros, vado, vestuarios, silos y depósitos y fábrica de piensos para autoconsumo.

Seguidamente se describen las edificaciones e infraestructuras sanitarias que configuran cada uno de los núcleos porcinos:

— Núcleo I:

El Núcleo I contará con cuatro naves para el albergue de los animales, que confieren a la misma una capacidad total para el alojamiento de los mismos de 1.508 m<sup>2</sup>. En la siguiente tabla se exponen las dimensiones y capacidades de secuestro sanitario de estas construcciones:



NAVES	DIMENSIONES (m)		SUPERFICIE ÚTIL (m <sup>2</sup> )	ORIENTACIÓN PRODUCTIVA
Nave 1	Longitud	30	794	Cebo
	Anchura	25+27,2		Lazareto *
Nave 2	Longitud	25	250	Cebo
	Anchura	10		
Nave 3	Longitud	40	600	Reproducción
	Anchura	15		
Nave 4	Longitud	25	221	Cebo
	Anchura	8,8		

\* El interior de la nave 1 albergará un lazareto de 357 m<sup>2</sup>, totalmente independizado de esta y que no computa como superficie de secuestro sanitario.

Las naves dispondrán de ventanas metálicas con malla antipajarera, puertas metálicas y saneamiento de recogida de deyecciones y aguas de limpieza conectadas mediante arquetas y tubos estancos hasta tres fosas de purines, con una capacidad de 185 m<sup>3</sup>, 88 m<sup>3</sup> y 50 m<sup>3</sup>.

El manejo de los animales en este núcleo se desarrolla en naves y patios de ejercicio:

Patios de ejercicio	Superficie (m <sup>2</sup> )	Duración de la estancia (meses)
1	1.100	7
2	1.100	7
3	462	7
4	4.500	7
5	4.500	7

La superficie máxima admisible por cerdo en los patios de ejercicio será de 20 m<sup>2</sup>/animal.

En la siguiente tabla se exponen las Coordenadas Huso 29 donde se ubicarán las distintas instalaciones:

COORDENADAS HUSO 30	X	Y
Nave 1	709.583	4.259.3935
Nave 2	709.535	4.259.349
Nave 3	709.522	4.259.352
Nave 4	709.523	4.259.485
Fosa naves 2,3	709.520	4.259.384
Fosa nave 1	709.628	4.259.425
Fosa nave 4	709.535	4.259.368
Estercolero	709.524	4.259.368



Además de estas instalaciones, el Núcleo I contará con las siguientes edificaciones e infraestructuras:

- Embarcadero: Se trata de un espacio que se utilizará para la carga y descarga de animales.
  - Estercolero: El Núcleo I contará con un estercolero con solera de hormigón con capacidad para almacenar 130 m<sup>3</sup> de estiércol. Se deberá cubrir mediante la construcción de un cobertizo o una cubierta flexible (plástico), impidiendo de este modo el acceso de pluviales al interior del cubeto, con sistema de recogida y conducción de lixiviados a una fosa.
  - Nave de usos múltiples.
  - Fosas: El Núcleo I dispondrá de tres fosas de purines de hormigón armado con capacidad para 185 m<sup>3</sup>, 88 m<sup>3</sup> y 50 m<sup>3</sup> respectivamente.
  - Vado de desinfección de vehículos: Se ubicará en el acceso a la explotación, para desinfección de los vehículos que entran y salen de la misma. Se construirá en hormigón con una profundidad aproximada de 20 cm y con ancho y largo tales que garanticen la desinfección completa de la rueda de un camión en su rodada.
  - Pediluvios a la entrada de cada local o nave.
  - Cerramiento de la explotación: Se realizará con malla ganadera de alambre galvanizado.
  - Silos.
  - Depósitos de agua.
- Núcleo II:

El Núcleo II contará con siete naves para el albergue de los animales, que confieren a la misma una capacidad total para el alojamiento de los mismos de 2.292 m<sup>2</sup>. En la siguiente tabla se exponen las dimensiones y capacidades de secuestro sanitario de estas construcciones.

NAVES	DIMENSIONES (m)		SUPERFICIE ÚTIL (m <sup>2</sup> )	ORIENTACIÓN PRODUCTIVA
Nave 1	Longitud	30	240	Cebo
	Anchura	8		Vestuario *
Nave 2	Longitud	30	372	Reproducción
	Anchura	12,4		
Nave 4	Longitud	30	393	Reproducción
	Anchura	13,1		Cebo
Nave 5	Longitud	35	369	Reproducción
	Anchura	10,5		Cebo



Nave 6	Longitud	35	369	Cebo
	Anchura	10,5		
Nave 7	Longitud	30	444	Reproducción
	Anchura	14,8		
Nave 9	Longitud	10	120	Cebo
	Anchura	12,6		

\* El interior de la nave 1 albergará un vestuario de 15 m<sup>2</sup>, totalmente independizado de esta.

Las naves dispondrán de ventanas metálicas con malla antipajarera, puertas metálicas y saneamiento de recogida de deyecciones y aguas de limpieza conectadas mediante arquetas y tubos estancos hasta una balsa de purines de PEAD, con una capacidad de 5.544m<sup>3</sup>.

El manejo de los animales en este núcleo se desarrolla en naves ,patios de ejercicio y corrales de manejo hormigonados:

#### Patios de ejercicio

Patios de ejercicio	Superficie (m <sup>2</sup> )	Duración de la estancia (meses)
1	6.300	7
2	910	7
3	1.190	7
4	470	7

La superficie máxima admisible por cerdo en los patios de ejercicio será de 20 m<sup>2</sup>/animal

#### Corrales de maneje

Corrales de maneje	Superficie (m <sup>2</sup> )	DNave con la que comunican
1	326	5*
2	1.050	5
3	930	6
4	393	4
5	180	6

\* Se trata de un corral de maneje cubierto.

Los corrales de maneje dispondrán de saneamiento independiente y evacuarán a una balsa de retención de purines de PEAD con una capacidad de 1.200 m<sup>3</sup>.

En la siguiente tabla se exponen las Coordenadas Huso 29 donde se ubicarán las distintas instalaciones:

COORDENADAS HUSO 30	X	Y
Nave 1	710.115	4.260.413
Nave 2	710.099	4.260.413
Nave 4	710.078	4.260.413



Nave 5	710.050	4.260.478
Nave 6	710.039	4.260.478
Nave 7	710.022	4.260.480
Nave 9	710.070	4.260.586
Molino de pienso	710.090	4.260.413
Vestuario	710.027	4.260.476
Balsa naves	710.043	4.260.552
Balsa corrales	710.114	4.260.509
Estercolero	710.041	4.260.530
Almacenamiento cadáveres	710.093	4.260.458

Además de estas instalaciones, el Núcleo II contará con las siguientes edificaciones e infraestructuras:

- Embarcadero: Se trata de un espacio que se utilizará para la carga y descarga de animales.
- Estercolero: El Núcleo I contará con un estercolero con solera de hormigón con capacidad para almacenar 400 m<sup>3</sup> de estiércol. Se deberá cubrir mediante la construcción de un cobertizo o una cubierta flexible (plástico), impidiendo de este modo el acceso de pluviales al interior del cubeto, con sistema de recogida y conducción de lixiviados a una fosa.
- Balsa de purines para las naves: El Núcleo II dispondrá de una balsa de purines de lámina PEAD con capacidad para 5.544 m<sup>3</sup> que almacenará los purines y aguas de limpieza generados en las naves de secuestro y estercolero.
- Balsa de purines para los corrales: El Núcleo II dispondrá de una balsa de purines de lámina PEAD con capacidad para 1.200 m<sup>3</sup> que almacenará los purines y aguas contaminadas de los corrales de manejo.
- Molino de piensos: La explotación porcina contará con un molino de pienso ubicado en una nave de 356 m<sup>2</sup> para autoconsumo, ubicado en el Núcleo II, con una capacidad de producción máxima de 2,5 Tm/hora.
- Vado de desinfección de vehículos: Se ubicará en el acceso a la explotación, para desinfección de los vehículos que entran y salen de la misma. Se construirá en hormigón con una profundidad aproximada de 20 cm y con ancho y largo tales que garanticen la desinfección completa de la rueda de un camión en su rodada.
- Vestuarios: En el Núcleo II se ubicarán dos vestuarios de 15 m<sup>2</sup> y 25 m<sup>2</sup> respectivamente. El primero de ellos se encuentra en el interior de la nave 1.
- Pediluvios a la entrada de cada local o nave.
- Almacenamiento de cadáveres: Dispondrá de solera estanca y de fácil limpieza. Se ubicará fuera del recinto de la instalación.
- Cerramiento de la explotación: Se realizará con malla ganadera de alambre galvanizado.





- Báscula de pesaje.
- Silos.
- Depósitos de agua.

Repartidos por ambos núcleos existirán una serie de cercas o cuarteles donde se llevará un manejo extensivo de los animales que integran la explotación porcina. Estas cercas y cuarteles serán los siguientes:

Cercas o cuarteles	Superficie (Has)
1	45,87
2	41,33
3	2,69
4	40,44
5	60,01
6	126,06
7	102,65
8	2,62
9	54,62

## **ANEXO II**

### **INFORME DE IMPACTO AMBIENTAL**

#### **CARACTERÍSTICAS DEL PROYECTO O ACTIVIDAD Y CONDICIONADO AMBIENTAL**

N/Ref. : AGS

Expediente: IA08-05531

Actividad: Explotación porcina.

Finca/Paraje: Don Blasco

Solicitante: Ayuntamiento de Feria

Promotor: Agropecuaria Don Blasco SL

- Este informe se realiza para la legalización de una explotación porcina con una capacidad final de 600 reproductoras, 22 verracos y 1814 animales de cebo.
- Las instalaciones de la explotación porcina, incluyendo corrales de manejo y patio de ejercicio, se localizarán en la parcela 1, 17, 19, 9501 y 9504 del polígono 11 del término municipal de Feria (Badajoz), conforme a lo establecido en el presente informe.
- Se adaptarán las naves del núcleo I de 794m<sup>2</sup>, 250m<sup>2</sup>, 600m<sup>2</sup> y 221m<sup>2</sup> y las instalaciones complementarias como lazareto, pediluvio, vado sanitario, estercolero y fosas de purines.

- Se adaptarán las naves del núcleo II de 240m<sup>2</sup>, 372m<sup>2</sup>, 356m<sup>2</sup>, 393m<sup>2</sup>, 369m<sup>2</sup>, 369m<sup>2</sup>, 444m<sup>2</sup>, 126m<sup>2</sup> y 26m<sup>2</sup> y las instalaciones complementarias como lazareto, pediluvio, vado sanitario, estercolero y balsas de purines.

En relación con el expediente de referencia, y recabado informe auxiliar del Agente del Medio Natural de la zona, se informa favorablemente considerando que la actividad no causará impactos ambientales críticos y los impactos ambientales moderados o severos podrán recuperarse, siempre que se apliquen las siguientes medidas correctoras y protectoras:

- Medidas preventivas y correctoras relativas a las construcciones e instalaciones:
  1. Retirar el substrato edáfico antes del comienzo de las obras para su utilización en las labores de restauración definitivas.
  2. Adecuar las edificaciones al entorno rural en que se ubican. Para ello se utilizarán preferentemente los siguientes materiales: chapa con acabado en verde/rojo mate, para la cubierta; y ladrillo lucido y pintado (o encalado) o bloque prefabricado ignífugo (blanco, verde o beige) o en bruto lucido y pintado (o encalado), para los paramentos exteriores. En cualquiera de los elementos constructivos no deben utilizarse tonos llamativos o brillantes.
  3. Integrar las instalaciones auxiliares al entorno rural en que se ubican. Para los silos y/o depósitos se utilizarán, preferentemente, los siguientes materiales: chapa galvanizada y accesorios de color verde/rojo. Las puertas y ventanas de las naves serán de estructura metálica. Las ventanas o cualquier otra abertura al exterior dispondrá de mallas que impidan el acceso a los pájaros.
  4. Las fosas y balsas impermeabilizadas tendrán las siguientes características:
    - Dispondrán de conducciones en sistemas cerrados e impermeables, que garanticen su estanqueidad y evitará el riesgo de filtración y contaminación de las aguas superficiales y subterráneas. Las edificaciones e instalaciones deberán impedir que las aguas pluviales vayan a parar a las fosas y balsas, con el objeto de impedir que ésta se desborde y la pendiente de los suelos de las instalaciones cubiertas donde permanezcan los animales deben permitir la evacuación de los efluentes hacia las fosas y balsas de purines.
    - Las paredes de las fosas y balsas serán lo suficientemente sólidas para evitar el derrumbamiento ocasionado por la presión de los purines o el empuje de tierras y la frecuencia de vaciado de las fosas y balsa será siempre antes de superar los 2/3 de su capacidad. Como medida de prevención se realizará un cerramiento perimetral que no permita el paso de animales ni de personas.
  5. Disponer de un estercolero impermeable con capacidad para almacenar la producción de, al menos, 15 días de estiércoles sólidos. El estercolero deberá vaciarse antes de superar los 2/3 de su capacidad, momento en el que se comprobará que se encuentra en condiciones óptimas reparando cualquier deficiencia. Se realizará con pendiente para que los lixiviados que se produzcan se dirijan a las fosas o balsas de purines.



6. Disponer de un sistema de saneamiento independiente para las aguas generadas en los aseos y servicios. El sistema dispondrá de fosa estanca y las aguas negras se gestionarán por empresa autorizada.
7. Al finalizar los trabajos, llevar a cabo una limpieza general de todos aquellos restos generados durante la fase de obra. Se realizará la restauración ambiental de la zona mediante la restitución morfológica del terreno y la revegetación de áreas de acumulo de materiales, zonas de acceso, o lugares de paso, que no vayan a ser utilizados, procediéndose, si fuera necesario, al laboreo de aquellas superficies que se hubieran compactado.

Medidas preventivas y correctoras en la fase operativa:

1. El plan de manejo para los reproductores será en las mismas instalaciones donde se le suministre la alimentación, no permaneciendo en ningún momento fuera de las instalaciones (naves, corral de manejo y patio de ejercicio).
2. El plan de manejo para los animales de cebo consistirá en el aprovechamiento de los recursos naturales de la parcela 3 del polígono 10; de la parcela 1 del polígono 8 y de las parcelas 1, 13, 16, 17, 18, 19 y 9504 del polígono 11 del término municipal de Feria, de la parcela 60005 del polígono 4 del término municipal de La Parra y de las parcelas 12 y 17 del polígono 9 del término municipal de Salvatierra de los Barros.
3. Corrales de manejo. Serán anejos a las naves del Núcleo II, con solera de hormigón y su ubicación será permanente. Los corrales de manejo tendrán una superficie total máxima de 2879m<sup>2</sup> (dividido en corrales de 326m<sup>2</sup>, 1050m<sup>2</sup>, 930m<sup>2</sup>, 393m<sup>2</sup> y 180m<sup>2</sup>), sin que haya limitaciones al tiempo de permanencia de los animales en ellos.
  - Respecto a la evacuación de purines y aguas de limpieza de estos corrales, se evacuarán a la fosa de purines de la nave en caso de corrales techados o a una balsa de retención impermeabilizada, en el caso de corrales no techados. Dicha balsa será independiente del sistema general de recogida y almacenamiento de estiércoles líquidos y aguas residuales. Su dimensionamiento se hará en base a datos de pluviometría de la zona, superficie de corrales y generación de estiércoles por animal. Los animales no tendrán acceso a ella.
4. Patios de ejercicio. Su ubicación será permanente y los patios tendrán una superficie total máxima de 20532m<sup>2</sup>, distribuido en los patios para el Núcleo I de 1100m<sup>2</sup>, 462m<sup>2</sup>, 1100m<sup>2</sup>, 4500m<sup>2</sup> y 4500m<sup>2</sup> y los patios para el Núcleo II de 6300m<sup>2</sup>, 910m<sup>2</sup>, 1190m<sup>2</sup> y 470m<sup>2</sup>. El arbolado que se encuentre en los patios de ejercicio se protegerá de la incidencia directa por parte de los animales, protegiendo tanto el tronco como las raíces mediante un murete de ladrillo. En todo caso, si como consecuencia del manejo de los patios de ejercicio se produjese la degradación física del suelo, la pérdida de vegetación, la pérdida de arbolado o la contaminación por nitratos será responsabilidad del propietario, el cual deberá adoptar las medidas correspondientes para la recuperación del medio.
  - Quincenalmente se procederá a la retirada de deyecciones y limpieza de suelos, comederos y bebederos y en caso necesario, para evitar la contaminación por nitratos, los patios de ejercicio facilitarán la evacuación de las aguas pluviales que caigan sobre esta superficie hasta una balsa impermeabilizada, correctamente ubicada y con una ca-



pacidad calculada en base a datos de pluviometría de la zona y superficie de los patios. La balsa se proyectará de forma que los animales no tengan acceso a ella.

5. Cuando no haya recursos naturales en las cercas, con el fin de evitar la degradación física del suelo o la pérdida de arbolado, el ganado porcino permanecerá en el interior de las instalaciones (naves). En todo caso, si como consecuencia del manejo de la explotación se produjese la degradación física del suelo, la pérdida de vegetación o la contaminación por nitratos de las aguas subterráneas/superficiales será responsabilidad del propietario, el cual deberá adoptar las medidas correspondientes para la recuperación del medio.
6. Los comederos se instalarán en sitios llanos con el fin de evitar la escorrentía y el lavado de los estiércoles. Efectuar los procesos de limpieza, desinfección y desinsectación de forma periódica, para mantener las instalaciones existentes en buenas condiciones higiénico-sanitarias. No obstante, al final de cada ciclo se realizarán vacíos sanitarios de las instalaciones que albergan los animales.
7. La eliminación de los cadáveres se efectuará conforme a las disposiciones del Real Decreto 1429/2003, de 21 de noviembre, por el que se regulan las condiciones de aplicaciones de la normativa comunitaria en materia de subproductos animales no destinados a consumo humano (que desarrolla el Reglamento 1774/2002), no admitiéndose el tradicional horno crematorio, ni el enterramiento en cal viva. Se observará que el almacenamiento de los cadáveres se realice en condiciones óptimas y fuera del recinto de la instalación.
8. Para el control del programa de gestión de purines la explotación deberá disponer de un "Libro de Registro de Gestión de Estiércoles" que recoja de forma detallada los volúmenes extraídos de la fosa o balsa y el destino de cada partida. En el caso de que los purines se eliminen como abono orgánico se dispondrá, además, de un "Plan de Aplicación Agrícola" de los estiércoles en el que conste, por años, la producción de estiércoles y purines, su contenido en nitrógeno, así como las parcelas donde se aplica, qué se cultiva y en qué momento se realizan las aplicaciones.
9. La aplicación agrícola de los purines se realizará cumpliendo las siguientes condiciones:
  - La superficie a tener en cuenta para el cálculo del factor agroambiental será la resultante de restar a la superficie total de la parcela las vías de comunicación, zonas de afectación a cauces, márgenes de arroyos, cercadas o áreas donde se ubiquen edificaciones y, en general, cualquier superficie que no se cultive. La aplicación total de nitrógeno/ha·año será inferior a 80Kg en cultivos de secano y 170Kg en regadío. Para los cálculos se tendrán en cuenta, tanto las aportaciones de purines y estiércoles sólidos de porcino, como otros aportes de nitrógeno en la finca (estiércol procedente de ganado distinto del porcino, fertilizantes con contenido en nitrógeno, etc.).
  - Para las aplicaciones se buscarán los momentos de máximas necesidades de los cultivos. No se harán en suelos con pendientes superiores al 10 %, ni en suelos inundados o encharcados, ni antes de regar ni cuando el tiempo sea lluvioso. Se dejará una franja de 100 m de ancho, sin abonar alrededor de todos los cursos de agua. No se aplicarán a menos de 300 m de una fuente, pozo o perforación que suministre agua para el



consumo humano, ni tampoco si dicha agua se utiliza en naves de ordeño. No se aplicará de forma que cause olores u otras molestias a los vecinos, debiendo para ello enterrarse, si el estado del cultivo lo permite durante un periodo máximo de 24 horas. La distancia mínima para la aplicación del purín sobre el terreno, respecto de núcleos de población será de 1000m y de explotaciones porcinas de autoconsumo o familiares será de 100m, elevándose a 200 respecto de explotaciones industriales o especiales.

10. En ningún caso se procederá al vertido de purines sin depuración previa a la red de saneamiento o cauces públicos. Tampoco se efectuarán vertidos directos al terreno desde la fosa o balsa.
11. Se pondrá especial atención en la retirada de cualquier material no biodegradable y/o contaminante, generado en la realización de los trabajos habituales de la explotación (plásticos, vidrios, metales, etc.). Estos residuos deberán depositarse en vertederos autorizados o entregados a un gestor autorizado.

#### Medidas compensatorias a acometer en el Plan de Reforestación:

1. Se creará una pantalla vegetal, implantando especies arbóreas y arbustivas alrededor de las instalaciones, a fin de minimizar el impacto paisajístico.
2. Se asegurará el éxito de la reforestación, para lo cual se realizará un mantenimiento adecuado así como la reposición de las marras que fueran necesarias.

#### Medidas correctoras a aplicar al final de la actividad:

1. En caso de no finalizarse las obras, o al final de la actividad productiva, se procederá al derribo de las construcciones, al desmantelamiento de las instalaciones y al relleno de la fosa o balsa. El objetivo de la restauración será que los terrenos recuperen su aptitud agrícola original, demoliendo adecuadamente las instalaciones, y retirando los residuos a vertedero autorizado.
2. Si una vez finalizada la actividad se pretendiera adaptar las instalaciones u otro uso distinto, éstas deberán adecuarse. Dicha modificación deberá contar con todos los informes y autorizaciones exigibles en su caso.

#### — Condiciones complementarias:

1. En el caso de que exista vertido de aguas residuales, deberá tener la correspondiente autorización administrativa de la Confederación Hidrográfica correspondiente conforme a las disposiciones vigentes.
2. Para la poda, tala o arranque de arbolado se deberá solicitar y conceder la autorización del Servicio de Ordenación y Gestión Forestal de la Dirección General del Medio Ambiente.
3. El cerramiento que tenga previsto realizarse deberá ser autorizado por la Dirección General del Medio Natural, por lo que el promotor del proyecto tramitará ante ésta la pertinente solicitud de autorización, adjuntando copia del presente informe de impacto ambiental.
4. Respecto a la ubicación y construcción, se atenderá a lo establecido en la Normativa Urbanística y el Reglamento de actividades Molestas, Insalubres, Nocivas y Peligrosas

(Decreto 2414/1961, de 30 de noviembre, por el que se aprueba el Reglamento de Actividades Molestas, Insalubres, Nocivas y Peligrosas), correspondiendo a los Ayuntamientos y Comisiones respectivas las competencias en estas materias, así como solicitar la oportuna licencia municipal en virtud de los artículos 4 y 6 del citado Reglamento.

5. Si se detectase la presencia de alguna especie incluida en el Catálogo Regional de Especies Amenazadas de Extremadura (Decreto 37/2001, de 6 de marzo, por el que se regula el Catálogo Regional de Especies Amenazadas de Extremadura) considerando la necesidad de regular las actividades que son objeto de este informe, se estará a lo dispuesto por el personal de la Dirección General de Medio Ambiente.
6. Cualquier modificación sustancial del proyecto, como el cambio de sistema de eliminación de purines, el cambio del plan de manejo o la ampliación del número de cabezas de cerdos, será comunicada a la Dirección General de Medio Ambiente que podrá establecer la necesidad de que la modificación se someta a un nuevo procedimiento de evaluación de impacto ambiental.
7. Se otorga un plazo para la ejecución de las obras hasta el 8 de junio de 2011. En caso de que no estén finalizadas deberá solicitar una ampliación de plazo o se procederá a la anulación de este Informe de Impacto Ambiental.

#### **ANEXO GRÁFICO**

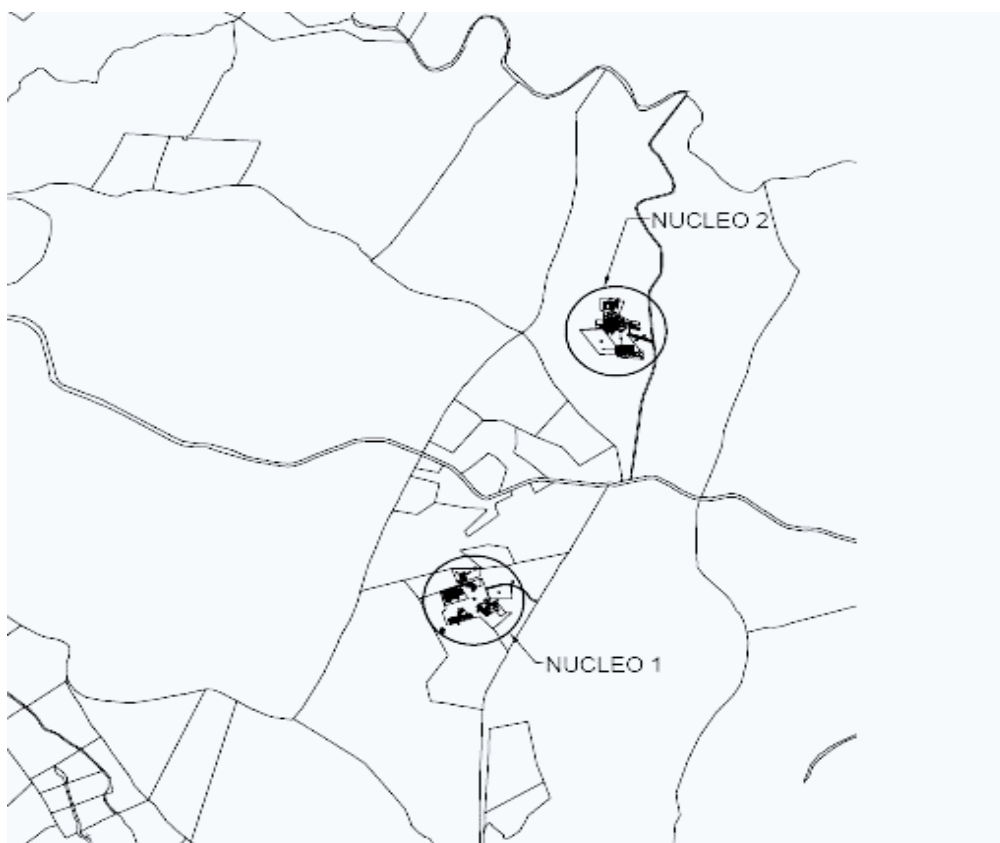

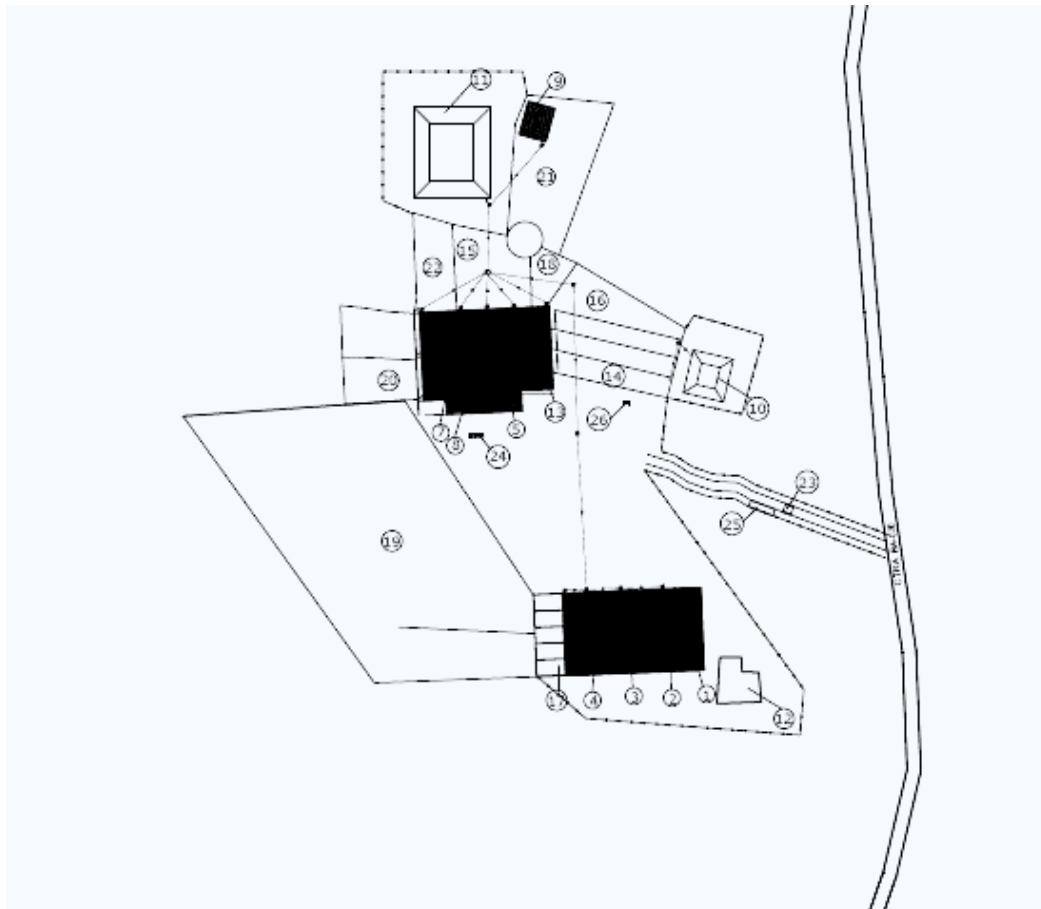

NUCLEO 2

- 1.- NAVE 240 m2
  - 225 m2 Cebo
  - 15 m2 Vestuarios
- 2.- NAVE 372 m2- Reproductoras-Gestación
- 3.- NAVE 356 m2- Molino de piensos
- 4.- NAVE 393,68 m2
  - 157 m2 Cebo
  - 235,68 m2 Reproductoras-Gestación
- 5.- NAVE 369 m2
  - 138,3 m2 Verracos
  - 46,1 m2 Cebo
  - 184,5 m2 Reproductoras-Gestación
- 6.- NAVE 369 m2- Cebo
- 7.- NAVE 444 m2- Reproductoras-Gestación
- 8.- NAVE ADOSADA 25,6 m2- Vestuarios
- 9.- NAVE 126 m2- Cebo
- 10.- Balsa de Purines 1200 m3
- 11.- Balsa de Purines 5544 m3
- 12.- Vivienda de Guardia
- 13.- Corrales CUBIERTOS 326 m2
- 14.- Corral de Manejo 1050 m2
- 15.- Estercolero 400 m3
- 16.- Corral de Manejo 930 m2
- 17.- Corral de Manejo 393 m2
- 18.- Corral de Manejo 180 m2
- 19.- Patio de Ejercicio 6300 m2
- 20.- Patio de Ejercicio 910 m2
- 21.- Patio de Ejercicio 1190 m2
- 22.- Patio de Ejercicio 470 m2
- 23.- Vado Sanitario
- 24.- Embarcadero
- 25.- Bascula
- 26.- Horno Crematorio



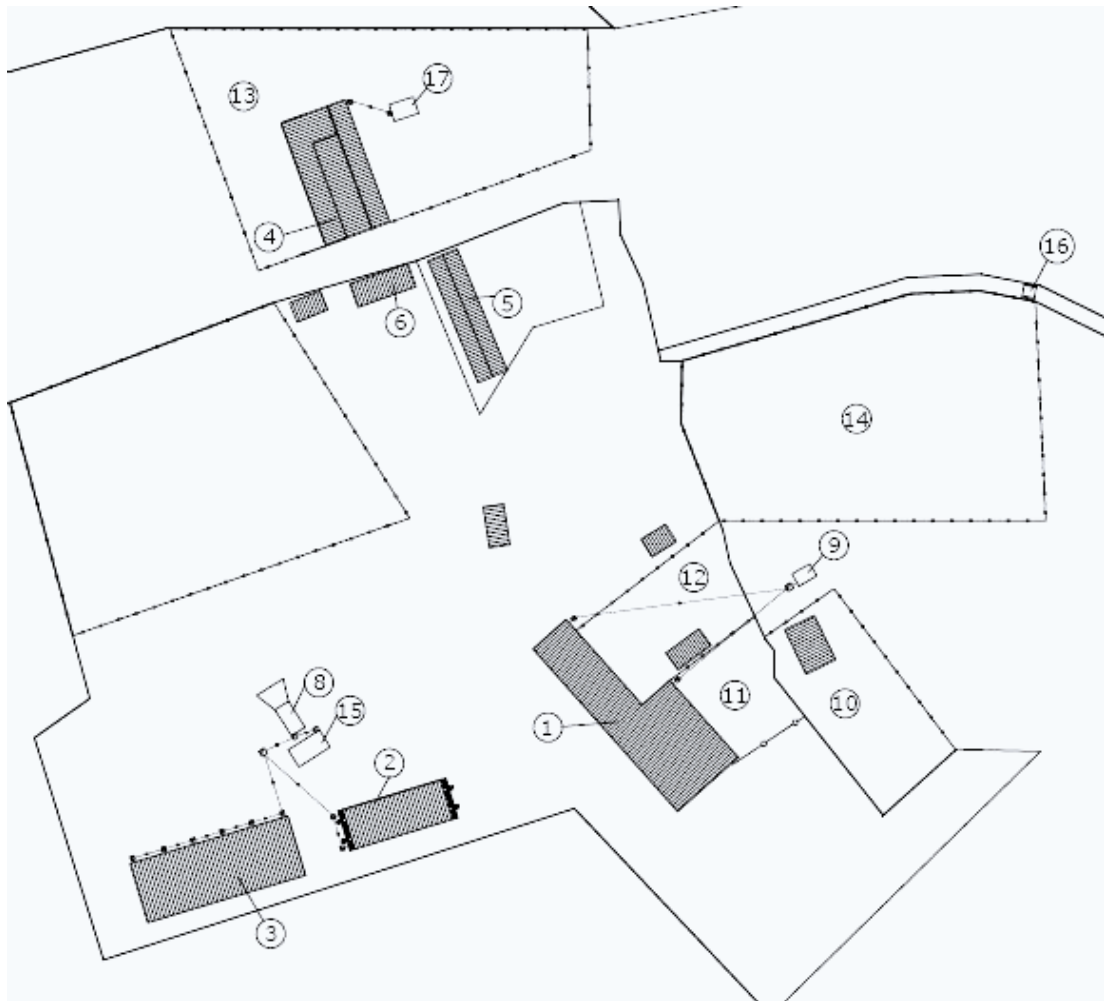

### NUCLEO 1

- 1.- NAVE 794 m<sup>2</sup>  
-437 m<sup>2</sup> Cebo  
-357 m<sup>2</sup> Lazareto y Nave de secuestro
- 2.- NAVE 250 m<sup>2</sup>- Cebo
- 3.- NAVE 600 m<sup>2</sup>- Reproductoras - Maternidad
- 4.- NAVE 221,4 m<sup>2</sup>- Cebo
- 5.- CORTIDO
- 6.- NAVE USOS MÚLTIPLES
  
- 8.- FOSA PURINES I DE 185 m<sup>3</sup>
- 9.- FOSA PURINES II DE 88 m<sup>3</sup>
- 10.- PATIO DE EJERCICIO 1100 m<sup>2</sup>
- 11.- PATIO DE EJERCICIO 462 m<sup>2</sup>
- 12.- PATIO DE EJERCICIO 1100 m<sup>2</sup>
- 13.- PATIO DE EJERCICIO 4500 m<sup>2</sup>
- 14.- PATIO DE EJERCICIO 4500 m<sup>2</sup>
- 15.- ESTERCOLERO 130 m<sup>3</sup>
- 16.- VADO SANITARIO
- NUEVA INSTALACIÓN**
- 17.- FOSA DE PURINES 50 m<sup>3</sup>