



CONSEJERÍA DE AGRICULTURA, DESARROLLO RURAL, MEDIO AMBIENTE Y ENERGÍA

RESOLUCIÓN de 12 de abril de 2013, de la Dirección General de Medio Ambiente, por la que se otorga autorización ambiental unificada para la ampliación de la explotación avícola de cebo de pollos, promovida por D. Antonio Manuel Gómez González, en el término municipal de Cabeza del Buey. (2013060768)

ANTECEDENTES DE HECHO

Primero. Con fecha 12 de marzo de 2012 tiene entrada en el Registro Único de la Junta de Extremadura, la solicitud de Autorización Ambiental Unificada (AAU) para la ampliación de una explotación avícola de cebo de pollos ubicada en el término municipal de Cabeza del Buey (Badajoz) y promovida por Don Antonio Manuel Gómez González, con domicilio social en C/ San Roque, n.º 35, C. 06600 de Cabeza del Buey (Badajoz) y NIF: 8880657N.

Segundo. El proyecto consiste en la ampliación de una explotación avícola de cebo intensivo de pollos con capacidad para realizar cinco ciclos de 61.500 pollos /ciclo. Esta actividad está incluida en el ámbito de aplicación del Decreto 81/2011, de 20 de mayo, por el que se aprueba el Reglamento de autorizaciones y comunicación ambiental de la Comunidad Autónoma de Extremadura. En particular en la categoría 1.1.b del Anexo II.

La actividad se llevará a cabo en el término municipal de Cabeza del Buey (Badajoz), y mas concretamente en el polígono 41, parcela 134 con una superficie de 2,5129 hectáreas. Las características esenciales del proyecto se describen en la presente resolución.

Tercero. La actividad cuenta con Declaración de Impacto ambiental otorgada mediante resolución de la Consejería de Agricultura, Desarrollo Rural, Medio Ambiente y Energía de 11 de marzo de 2013. La cual se incluye íntegra en el Anexo II de la presente resolución.

Cuarto. En cumplimiento de lo establecido en el artículo 22 del Decreto 81/2011, de 20 de mayo, por el que se aprueba el Reglamento de autorizaciones y comunicación ambiental de la Comunidad Autónoma de Extremadura, fue remitida copia de la solicitud de AAU al Ayuntamiento de Cabeza del Buey (Badajoz), con fecha 15 de marzo de 2012, para que en un plazo de diez días manifieste si la considera suficiente o, en caso contrario, indique las faltas que es preciso subsanar.

Quinto. En cumplimiento de lo establecido en el artículo 57.4 de la Ley 5/2010, de 23 de junio, y en el artículo 23 del Decreto 81/2011, de 20 de mayo, por el que se aprueba el Reglamento de autorizaciones y comunicación ambiental de la Comunidad Autónoma de Extremadura, la solicitud de AAU, el estudio de impacto ambiental y la documentación relativa al procedimiento de calificación urbanística fue sometida al trámite de información pública, mediante anuncio de 16 de abril de 2012 que se publicó en el DOE n.º 124, de 28 de junio de 2012.

Sexto. Previa solicitud del interesado, el Ayuntamiento de Cabeza del Buey emite, con fecha 7 de mayo de 2012, informe acreditativo de la compatibilidad de las instalaciones con el pla-



neamiento urbanístico, conforme lo establecido en el artículo 57.2.d de la Ley 5/2010, de 23 de junio y en el artículo 21.b del Decreto 81/2011, de 20 de mayo.

Séptimo. Dentro del procedimiento administrativo de autorización, se han recabado los siguientes informes:

1. Mediante escrito de 16 de abril de 2012, la Dirección General de Medio Ambiente (DGMA) remitió al Ayuntamiento de Cabeza del Buey copia de la solicitud de AAU, del Estudio de Impacto Ambiental y del Documento de Información Urbanística con objeto de que este Ayuntamiento promoviera la participación real y efectiva de las personas interesadas en el procedimiento de concesión de esta AAU mediante notificación por escrito a las mismas y, en su caso, recepción de las correspondientes alegaciones. Así mismo, se solicitó en este mismo escrito informe, al Ayuntamiento referido, sobre la adecuación de las instalaciones descritas en la solicitud de AAU a todos aquellos aspectos que fueran de su competencia según lo estipulado en el artículo 57.5 de la Ley 5/2010, de 23 de junio y en el artículo 24 del Decreto 81/2011, de 20 de mayo.
2. Mediante escritos de 16 de abril de 2012, el Servicio de Protección Ambiental consultó y remitió copia del Estudio de Impacto Ambiental al Servicio de Conservación de la Naturaleza y Áreas Protegidas, a la Asociación para la Defensa de la Naturaleza y de los Recursos de Extremadura, a Ecologistas en Acción de Extremadura y a la Sociedad Española de Ornitología para que presentaran las alegaciones y observaciones que consideraran oportunas para concretar su participación en este procedimiento.
3. Mediante escrito de 16 de abril de 2012, la Dirección General de Medio Ambiente (DGMA) remite copia de la solicitud de Autorización Ambiental Unificada (AAU), del Estudio de Impacto Ambiental y del Documento de Información Urbanística a la Dirección General de Urbanismo y Ordenación del Territorio de la Consejería de Fomento, a la Dirección General de Atención Sociosanitaria y Salud de la Consejería de Sanidad y Dependencia, a la Dirección General de Patrimonio Cultural de la Consejería de Educación y Cultura, a la Confederación Hidrográfica del Guadiana para que presentaran las alegaciones y observaciones que consideraran oportunas para concretar su participación en este procedimiento.

Octavo. Para dar cumplimiento a lo dispuesto en el artículo 57.6 de la Ley 5/2010, de 23 de junio, artículo 26 del Decreto 81/2011 y al artículo 84 de la Ley 30/1992, de 26 de noviembre, de Régimen Jurídico de las Administraciones Públicas y del Procedimiento Administrativo Común, la Dirección General de Medio Ambiente (DGMA) se dirigió mediante escritos de fecha 18 de marzo de 2013 a Don Antonio Manuel Gómez González, y al Ayuntamiento de Cabeza del Buey con objeto de proceder a la apertura del trámite de audiencia a los interesados.

FUNDAMENTOS DE DERECHO

Primero. La Consejería de Agricultura, Desarrollo Rural, Medio Ambiente y Energía es el órgano competente para la resolución del presente procedimiento en virtud de lo dispuesto en la Disposición adicional primera de la Ley 5/2010, de 23 de junio, de prevención y calidad ambiental de la Comunidad Autónoma de Extremadura, y según el artículo 4 del Decreto 81/2011, de 20 de mayo, por el que se aprueba el Reglamento de autorizaciones y comunicación ambiental de la Comunidad Autónoma de Extremadura.



Segundo. La actividad proyectada se encuentra dentro del ámbito de aplicación del Decreto 81/2011, concretamente en la categoría 1.1.b) de su Anexo II, relativa a "Instalaciones ganaderas, no incluidas en el Anexo I, destinadas a la cría de aves, incluyendo las granjas cingéticas, que dispongan de un número de emplazamientos o animales superior a 9.500 pollos de engorde".

Tercero. Conforme a lo establecido en el artículo 2 del Decreto 81/2011, de 20 de mayo, por el que se aprueba el Reglamento de autorizaciones y comunicación ambiental de la Comunidad Autónoma de Extremadura, se somete a autorización ambiental unificada la construcción, montaje, explotación, traslado o modificación sustancial de aquellas instalaciones de titularidad pública o privada en las que se desarrolle alguna de las actividades recogidas en su Anexo II; exceptuando aquellas instalaciones o partes de las mismas utilizadas para la investigación, desarrollo y experimentación de nuevos productos y procesos.

A la vista de los anteriores antecedentes de hecho y fundamentos de derecho, y una vez aplicados los trámites preceptivos legales, por la presente,

RESUELVE:

Otorgar Autorización Ambiental Unificada a favor de Don Antonio Manuel Gómez González, para la ampliación de una explotación avícola de cebo de pollos con capacidad para realizar cinco ciclos de 61.500 pollos/ciclo, ubicada en el término municipal de Cabeza del Buey (Badajoz), a los efectos recogidos en la Ley 5/2010, de 23 de junio, de Prevención y Calidad Ambiental de la Comunidad Autónoma de Extremadura, y en el Decreto 81/2011, de 20 de mayo, por el que se aprueba el Reglamento de autorizaciones y comunicación ambiental de la Comunidad Autónoma de Extremadura, señalando que en el ejercicio de la actividad se deberá cumplir el condicionado fijado a continuación y el recogido en la documentación técnica entregada, excepto en lo que ésta contradiga a la presente autorización, sin perjuicio de las prescripciones de cuanta normativa sea de aplicación a la actividad de referencia en cada momento. El n.º de expediente de la explotación avícola de cebo es el AAU 12/066.

CONDICIONADO DE LA AUTORIZACIÓN AMBIENTAL UNIFICADA

- a - Tratamiento y gestión del estiércol

1. El tratamiento y gestión de los estiércoles que se generen en esta explotación avícola podrá llevarse a cabo mediante la aplicación de los mismos como abono orgánico. Para el control de la gestión de los estiércoles, la instalación deberá disponer de un Libro de Registro de Gestión y de un Plan de Aplicación Agrícola conforme a lo establecido en el apartado - h - "Vigilancia y seguimiento" de esta resolución, de forma que todas las deyecciones generadas sean gestionadas adecuadamente, conforme al Plan de Aplicación Agrícola elaborado, y dejando constancia de esta gestión en el Libro de Registro de Gestión de Estiércoles.

Este residuo podrá aparecer mezclado con materiales biodegradables empleados usualmente como cama para los animales: mezcla de virutas más aserrín, cascarilla de arroz, paja de cereales troceada, papel troceado, pipas de girasol, etc.

La generación de estiércoles asociada al funcionamiento normal de la instalación se estima en 798,88 m³/año, que suponen unos 13.530 kg de nitrógeno/año.



2. La explotación avícola dispondrá de un estercolero de al menos 110 m³ de capacidad para el almacenamiento de los estiércoles mezclados con la cama generados en las naves de engorde, el mismo deberá cumplir los siguientes requisitos:

- Esta infraestructura consistirá en una superficie estanca e impermeable, que evite el riesgo de filtración y contaminación de las aguas superficiales y subterráneas por los lixiviados que pudieren producirse.
- Deberá contar con un sistema de recogida de lixiviados conectado a una fosa estanca de almacenamiento de aguas residuales.
- Para disminuir las emisiones gaseosas se deberá cubrir el estiércol, bien mediante la construcción de un cobertizo o bien mediante la colocación de una cubierta flexible (plástico).

El estercolero deberá tener el tamaño adecuado para la retención de la producción de al menos 50 días, que permita llevar a cabo la gestión adecuada de los mismos. A estos efectos, la capacidad total de retención del estercolero deberá ser, al menos, de 110 m³.

El estercolero deberá vaciarse antes de superar los 2/3 de su capacidad. No obstante cada 20 días como máximo se deberá retirar completamente su contenido, momento que se aprovechará para el mantenimiento de esta infraestructura, comprobando que se encuentra en condiciones óptimas, y reparando cualquier deficiencia en caso de una evaluación desfavorable de la instalación.

3. En la aplicación de los estiércoles como abono orgánico en superficies agrícolas, se tendrán en cuenta las siguientes limitaciones:

- La aplicación total de kilogramos de nitrógeno por hectárea y año (kg N/ha x año) será inferior a 170 kg N/ha x año en regadío, y a 80 kg N/ha x año en cultivos de secano. Las aplicaciones se fraccionarán de forma que no se superen los 45 kg N/ha por aplicación en secano y los 85 kg N/ha en regadío.
- No se harán aplicaciones sobre suelo desnudo, se buscarán los momentos de máxima necesidad del cultivo, no se realizarán aplicaciones en suelos con pendientes superiores al 10 %, ni en suelos inundados o encharcados, ni antes de regar ni cuando el tiempo amenace lluvia. No se aplicará de forma que cause olores u otras molestias a los vecinos.
- Se dejará una franja de 100 m de ancho sin abonar alrededor de todos los cursos de agua, no se aplicará a menos de 300 m de una fuente, pozo o perforación que suministre agua para el consumo humano, ni tampoco si dicho agua se utiliza en naves de ordeño. La distancia mínima para la aplicación respecto de núcleos de población será de 1.000 metros y respecto de otras explotaciones ganaderas, de 200 metros.

- b - Producción, tratamiento y gestión de residuos

1. Los residuos peligrosos que se generarán por la actividad de la instalación serán:



RESIDUO	ORIGEN	CÓDIGO LER*
Residuos cuya recogida y eliminación son objeto de requisitos especiales para prevenir infecciones	Tratamiento o prevención de enfermedades de animales	18 02 02
Envases que contienen restos de sustancias peligrosas	Residuos de envases de sustancias utilizadas en el tratamiento o la prevención de enfermedades de animales	15 01 10
Productos químicos que consisten en, o contienen, sustancias peligrosas	Tratamiento o prevención de enfermedades de animales	18 02 05
Medicamentos citotóxicos o citostáticos	Tratamiento o prevención de enfermedades de animales	18 02 07

2. Los residuos no peligrosos que se generarán con mayor frecuencia son los siguientes:

RESIDUO	ORIGEN	CÓDIGO LER ⁽¹⁾
Residuos de construcción y demolición	Operaciones de mantenimiento o nuevas infraestructuras	17 01 07
Lodos de fosa séptica	Residuos almacenados en la fosa que recoge el agua de aseos y servicios	20 03 04

(1) LER: Lista Europea de Residuos publicada por la Orden MAM/304/2002, de 8 de febrero.

3. La gestión y generación de cualquier otro residuo no indicado en los apartados b.1 ó b.2, deberá ser comunicada a esta Dirección General de Medio Ambiente (DGMA).
4. Junto con el certificado final de obra el titular de la instalación deberá indicar a esta DGMA qué tipo de gestión y qué gestores autorizados se harán cargo de los residuos generados por la actividad con el fin último de su valorización o eliminación, incluyendo los residuos asimilables a urbanos. Éstos deberán estar registrados como Gestores de Residuos según corresponda.
5. La eliminación de cadáveres se efectuará en base al Reglamento (CE) n.º 1069/2009 del parlamento europeo y del consejo de 21 de octubre de 2009, por el que se establecen las normas sanitarias aplicables a los subproductos animales y los productos derivados no destinados al consumo humano y por el que se deroga el Reglamento (CE) n.º 1774/2002 (Reglamento sobre subproductos animales), no admitiéndose el horno crematorio, ni el enterramiento con cal viva. Se observará que el almacenamiento de los cadáveres se realice en condiciones óptimas y fuera del recinto de la instalación. Debido a que la instalación no dispone de instalación autorizada para la eliminación de cadáveres, se requerirá la presentación del contrato de aceptación por empresa autorizada.

- c - Medidas de protección y control de la contaminación atmosférica

Los contaminantes emitidos a la atmósfera y sus respectivos focos de emisión serán los siguientes:



CONTAMINANTE	ORIGEN
N ₂ O	Almacenamientos exteriores de estiércoles
NH ₃	Volatilización en el estabulamiento
	Almacenamientos exteriores de estiércoles
CH ₄	Volatilización en el estabulamiento
	Almacenamientos exteriores de estiércoles

Dado el marcado carácter difuso de las emisiones de estos contaminantes y, por tanto, la enorme dificultad existente en el control de las emisiones mediante valores límite de emisión se sustituyen por la obligada aplicación de mejores técnicas disponibles.

- d - Emisiones contaminantes al suelo y a las aguas subterráneas

1. Las principales emisiones líquidas y sus respectivos focos de emisión serán los siguientes:

EMISIÓN	FOCO DE EMISIÓN
Lixiviados	Estercolero y, en menor medida, naves de engorde, durante el almacenamiento del estiércol mezclado con la cama.
Aguas de limpieza	Naves de engorde, durante las tareas de limpieza de las naves de engorde tras la salida de los animales para sacrificio y la retirada del estiércol y de la cama.

2. Ninguna de las emisiones indicadas en el apartado anterior se podrán verter ni directa ni indirectamente al dominio público hidráulico. Las aguas de limpieza vendrán recogidas en fosa estanca cuyas características y capacidad vienen recogidas en el punto d.4 y en el Anexo I de la presente resolución.
3. Las aves permanecerán en todo momento en las naves de engorde de la instalación, cuyas paredes y soleras deberán ser impermeables para evitar infiltraciones, y el estiércol mezclado con la cama será gestionado conforme a lo establecido en el apartado - a - "Tratamiento y gestión del estiércol".
4. Para el almacenamiento de las aguas de limpieza de la nave de engorde y lixiviados del estercolero deberá construirse fosa estanca. A estos efectos, la fosa deberá:
 - Ser impermeable y cerrada para evitar infiltraciones o vertidos que pudieran contaminar las aguas subterráneas o superficiales.
 - Estar conectada mediante una red de saneamiento adecuada al estercolero y las naves de engorde.
 - Contar con un volumen total mínimo de almacenamiento de 18 m³.

La gestión de los residuos acumulados en estas fosas deberá realizarla un gestor autorizado para la gestión de los residuos no peligrosos de código LER 20 03 04 o ser gestionadas conforme a lo establecido en el apartado - a - "Tratamiento y gestión del estiércol" si no contienen restos de sustancias químicas.



5. Periódicamente deberán vigilarse los niveles de las fosas estancas para evitar que pudieran rebosar. La vigilancia deberá extremarse en los momentos de máximo caudal de vertido, como puede ser durante las tareas de limpieza de la nave de engorde tras la salida de los animales para sacrificio y la retirada del estiércol y de la cama.

Después de la limpieza de las instalaciones que sucede a cada ciclo de engorde, las fosas que recojan las aguas de limpieza de las naves de engorde deberán vaciarse completamente, momento que se aprovechará para el mantenimiento de estas infraestructuras, comprobando que se encuentran en condiciones óptimas, y reparando cualquier deficiencia en caso de una evaluación desfavorable.

6. No se permitirá la construcción de otras instalaciones para la recogida y almacenamiento de aguas de limpieza, lixiviados o cualquier otro agua residual procedente de las instalaciones de la explotación, mientras éstas no cuenten con las mismas características establecidas para la fosa estanca indicada en el apartado d.4.
7. Los vestuarios del personal de la explotación al contar con aseos, es necesario que cuenten con sistema de saneamiento a fosa séptica independiente. Deberá disponer de un sistema de saneamiento independiente, para las aguas generadas en los mismos, que terminará en una fosa estanca e impermeable, con capacidad suficiente. A los efectos de proteger adecuadamente la calidad de las aguas que conforman el dominio público hidráulico (DPH), habrá de observarse el cumplimiento de las siguientes prescripciones:

- El depósito para almacenamiento de aguas residuales se ubicará a más de 100 metros del DPH.
- Se deberá garantizar la completa estanqueidad del referido depósito mediante el correspondiente certificado suscrito por técnico competente y visado por el colegio profesional correspondiente.
- En la parte superior del depósito se instalará una tubería de ventilación al objeto de facilitar la salida de gases procedentes de la fermentación anaerobia.

El depósito deberá ser vaciado por un gestor de residuos debidamente autorizado para la gestión del residuo no peligroso de código LER 20 03 04; con la periodicidad adecuada para evitar el riesgo de rebosamiento del mismo. A tal efecto, se deberá tener a disposición de los organismos encargados de velar por la protección del medio ambiente, a petición del personal acreditado por los mismos, la documentación que acredite la recogida y destino adecuados de las aguas residuales acumuladas en dicho depósito; y, asimismo, se deberá comunicar a dichos organismos cualquier incidencia que pueda ocurrir.

8. El titular de la instalación deberá favorecer que las aguas pluviales no contaminadas se evacúen de forma natural, hasta la parte exterior de las instalaciones, haciéndose especial mención a aquéllas que caigan sobre el techo de las naves. A tales efectos, se considerarán aguas pluviales no contaminadas las que no entren en contacto con los animales o con sus deyecciones.

- e - Medidas de prevención y reducción de la contaminación lumínica

1. El uso de la iluminación exterior de la explotación deberá limitarse a aquellas actuaciones en las que sea estrictamente necesario.



2. Los sistemas de iluminación deberán instalarse de manera que se eviten deslumbramientos.
3. Se iluminarán solamente aquellas superficies que se quieran dotar de alumbrado.
4. Se limitarán las emisiones luminosas hacia el cielo en las instalaciones de alumbrado exterior.

- f - Condiciones de diseño y manejo de la explotación

1. Respecto a la explotación de la instalación, se atenderá al cumplimiento de los requisitos establecidos por el Real Decreto 1084/2005, de 16 de septiembre, de ordenación de la avicultura de carne. En particular, en las naves de engorde se respetará la superficie mínima establecida para el bienestar de las aves de corral para la producción de carne y el Real Decreto 348/2000, de 10 de marzo, por el que se incorpora al ordenamiento jurídico la Directiva 98/58/CE, relativa a la protección de los animales en las explotaciones ganaderas.
2. En su construcción no podrá utilizarse madera, ni cualquier otro tipo de material que dificulte la limpieza y desinfección, constituyendo así una fuente de contagio de enfermedades. Las puertas y ventanas deben ser de carpintería metálica. Cualquier apertura al exterior dispondrá de una red de mallas que impida el acceso de aves.

- g - Plan de ejecución

1. En el caso de que el proyecto, instalación o actividad no comenzara a ejecutarse o desarrollarse en el plazo de cuatro años, a partir de la fecha de otorgamiento de la AAU, la DGMA, previa audiencia del titular, acordará la caducidad de la AAU, conforme a lo establecido en el artículo 33 del Decreto 81/2011, de 20 de mayo, por el que se aprueba el Reglamento de autorizaciones y comunicación ambiental de la Comunidad Autónoma de Extremadura.
2. Dentro del plazo de cuatro años indicado en el apartado g.1, el titular de la instalación deberá remitir a la DGMA solicitud de inicio de la actividad según lo dispuesto en el artículo 34 del Decreto 81/2011, de 20 de mayo, por el que se aprueba el Reglamento de autorizaciones y comunicación ambiental de la Comunidad Autónoma de Extremadura, y aportar memoria, suscrita por técnico competente, que certifique que las obras e instalaciones se han ejecutado conforme a lo establecido en la documentación presentada y a las condiciones de la AAU.
3. Tras la solicitud del inicio de la actividad, la DGMA girará una visita de comprobación con objeto de emitir, en caso favorable, informe de conformidad del inicio de la actividad.
4. El inicio de la actividad no podrá llevarse a cabo mientras la DGMA no dé su conformidad. El titular de la instalación deberá comunicar a la DGMA, la fecha definitiva de inicio de la actividad en un plazo no superior a una semana desde su inicio.
5. En particular y sin perjuicio de lo que se considere necesario, la memoria referida en el apartado g.2 deberá acompañarse de la documentación que indique y acredite qué tipo de gestión y qué gestores autorizados se harán cargo de los residuos generados por la ac-



tividad con el fin último de su valorización o eliminación, incluyendo los residuos asimilables a urbanos.

6. Una vez otorgada conformidad con el inicio de la actividad, la DGMA procederá a la inscripción del titular de la AAU en el Registro de pequeños productores de residuos peligrosos.

- h - Vigilancia y seguimiento

Estiércoles:

1. La explotación avícola deberá disponer de Libro de Gestión del Estiércol en el que se anotarán, con un sistema de entradas (producción) y salidas (abono orgánico, gestor autorizado de estiércol), los distintos movimientos del estiércol generado por la explotación avícola. En cada movimiento figurarán: cantidad, contenido en nitrógeno, fecha del movimiento, origen y destino, especificándose las parcelas y el cultivo en que este estiércol se ha utilizado.
2. El Plan de Aplicación Agrícola de Estiércoles será de carácter anual, por lo que, cuando la DGMA lo estime conveniente, y de cualquier modo antes del 1 de marzo de cada año, deberá enviarse esta documentación.

Residuos:

3. El TAAU deberá llevar un registro de todos los residuos generados:
 - En el contenido del libro de registro de residuos no peligrosos deberá constar la cantidad, naturaleza, identificación del residuo, origen y destino de los mismos.
 - El contenido del registro, en lo referente a residuos peligrosos, deberá ajustarse a lo establecido en el artículo 17 del Real Decreto 833/1988, de 20 de julio, por el que se aprueba el Reglamento para la ejecución de la Ley 20/1986, Básica de Residuos Tóxicos y Peligrosos.
4. Antes de dar traslado de los residuos a una instalación para su valorización o eliminación deberá solicitar la admisión de los residuos y contar con el documento de aceptación de los mismos por parte del gestor destinatario de los residuos.
5. Asimismo, el titular de la instalación deberá registrar y conservar los documentos de aceptación de los residuos en las instalaciones de tratamiento, valorización o eliminación y los ejemplares de los documentos de control y seguimiento de origen y destino de los residuos por un periodo de cinco años.

- i - Prescripciones finales

1. La AAU objeto de la presente resolución tendrá una vigencia indefinida, sin perjuicio de lo establecido en los artículos 59 y 61 de la Ley 5/2010 y en los artículos 30 y 31 del Decreto 81/2011.
2. Se dispondrá de una copia de la presente resolución en el mismo centro a disposición de los agentes de la autoridad que lo requieran.



3. El incumplimiento de las condiciones de la resolución constituye una infracción que irá de leve a grave, según el artículo 153 de la Ley 5/2010, de prevención y calidad ambiental de la Comunidad Autónoma de Extremadura, sancionable con multas de hasta 200.000 euros.
4. Contra la presente resolución, que agota la vía administrativa, podrá interponer el interesado recurso potestativo de reposición ante el Consejero de Agricultura, Desarrollo Rural, Medio Ambiente y Energía, en el plazo de un mes, a partir del día siguiente a aquel en que se lleve a efecto su notificación, o ser impugnada directamente ante el orden jurisdiccional contencioso-administrativo.

Transcurrido dicho plazo, únicamente podrá interponerse recurso contencioso-administrativo, sin perjuicio, en su caso, de la procedencia del recurso extraordinario de revisión.

No se podrá interponer recurso contencioso-administrativo hasta que sea resuelto expresamente o se haya producido la desestimación presunta del recurso de reposición interpuesto.

Mérida, a 12 de abril de 2013.

El Director General de Medio Ambiente,
(PD del Consejero, Resolución de 8 de agosto de 2011,
DOE n.º 162 de 23 de agosto de 2011),
ENRIQUE JULIÁN FUENTES

ANEXO I

RESUMEN DEL PROYECTO

El proyecto contempla la ampliación de una explotación avícola de pollos de engorde (broilers) e instalaciones auxiliares con sistema de cría convencional y capacidad para realizar 5 ciclos de 61.500 pollos cada uno. Los animales entrarán en la explotación con un peso aproximado de 50 g y permanecen en ella unos 50 días hasta alcanzar un peso aproximado a los 2 Kg, momento en el que se destinarán al sacrificio y se aprovechará para limpiar y adecuar las instalaciones para el siguiente lote. En ningún momento se superaran los 33 Kg de peso vivo por metro cuadrado.

La explotación avícola objeto del proyecto se sitúa en el término municipal de Cabeza del Buey (Badajoz), y mas concretamente en la parcela 134 del polígono 41, ocupando una superficie total de 2,5129 ha.

En la siguiente tabla se exponen las Coordenadas UTM donde se ubicarán las instalaciones:

COORDENADAS HUSO 30	X	Y
Nave 1	302.955	4.287.188
Nave 2	302.975	4.287.103
Nave 3	303.022	4.286.961



La explotación avícola, contará con las siguientes instalaciones y equipos:

- Naves de cebo: La explotación cuenta con tres naves de cebo con una superficie útil de 1.400 m², 1.400 m² y 1.050 m² respectivamente, donde se engordarán los pollos. Las naves estarán proyectadas mediante estructura de pórticos metálicos, cubierta de chapas lacadas, cerramientos verticales de placas de hormigón prefabricado y solera de hormigón. El sistema de ventilación e iluminación quedará resuelto mediante la construcción de dos ventanales corridos y ventiladores, uno en cada alzado lateral de las construcciones, que irán cerrados con malla pajarera.
- Lazareto: La explotación contará con tres lazaretos anexos a cada nave de cebo, uno de 20 m² y otros dos de 10 m², totalmente independizados de estas.
- Vestuario y aseos con fosa de 1 m³.
- La instalación dispondrá de una capacidad de almacenamiento de los lixiviados y aguas de limpieza de las naves de cebo, lazareto y estercolero de 50 m³.
- Estercolero con solera de hormigón con una capacidad de al menos 110 m³. Se deberá cubrir mediante la construcción de un cobertizo o una cubierta flexible (plástico), impidiendo de este modo el acceso de pluviales al interior del cubeto, con sistema de recogida y conducción de lixiviados al sistema de almacenamiento.
- Vado sanitario, realizado a base de solera de hormigón. Este vado albergará las soluciones biológicas necesarias para la desinfección de los vehículos.
- Almacén.
- Pediluvios en la entrada a las naves
- Embarcadero.
- Zona de almacenamiento de cadáveres.
- Depósito de agua y silos de alimentos.
- Cerramiento de la explotación con malla de alambre galvanizado.
- Depósito de gas y calefactor.
- Ventiladores y humidificadores.

ANEXO II

RESOLUCIÓN de 11 de marzo de 2013 de la Dirección de la General de Medio Ambiente, por la que se formula Declaración de Impacto Ambiental sobre el proyecto de explotación avícola en el término municipal de Cabeza del Buey. Exp.: IA12/0365.

El Real Decreto Legislativo 1/2008, de 11 de enero, por el que se aprueba el texto refundido de la Ley de Evaluación de Impacto Ambiental de proyectos, cuyos preceptos tienen el carácter de legislación básica estatal a tenor de lo dispuesto en el artículo 149.1.23^a de la Constitución; el Real Decreto 1131/1988, de 30 de septiembre; la Ley 5/2010, de 23 de junio, de prevención y calidad ambiental de la Comunidad Autónoma de Extremadura y el Decreto 54/2011, de 29 de abril, por el que se aprueba el Reglamento de Evaluación Ambiental de la Comunidad Autónoma de Extremadura, establecen la obligación de formular declaración



de impacto ambiental, con carácter previo a la resolución administrativa que se adopte para la realización, o en su caso, autorización de las obras, instalaciones o actividades comprendidas en los anexos a las citadas disposiciones.

El proyecto de explotación avícola en el término municipal de Cabeza del Buey (Badajoz), pertenece a los comprendidos en el Grupo 1. "Agricultura, silvicultura, acuicultura y ganadería" epígrafe e) del Anexo I del Real Decreto Legislativo 1/2008, de 11 de enero, por el que se aprueba el texto refundido de la Ley de Evaluación de Impacto Ambiental de proyectos y pertenece al Grupo 1. "Silvicultura, Agricultura, Ganadería y Acuicultura" epígrafe g) del Anexo II-A del Decreto 54/2011, de 29 de abril, por el que se aprueba el Reglamento de Evaluación Ambiental de la Comunidad Autónoma de Extremadura.

Así mismo, la Ley 12/2010, de 16 de noviembre, de Impulso al Nacimiento y Consolidación de Empresas en Extremadura, establece en su artículo 10 que la declaración que resulte de la evaluación de impacto ambiental de proyectos de instalaciones en suelos no urbanizables, cuando ésta sea legítimamente exigible, producirá en sus propios términos los efectos de la calificación urbanística prevista en el artículo 18 de la Ley 15/2001, de 14 de diciembre, del Suelo y Ordenación Territorial de Extremadura.

Por otro lado, la Ley 42/2007, de 13 de diciembre, del Patrimonio Natural y la Biodiversidad y la Ley 8/1998, de 26 de junio, de Conservación de la Naturaleza y Espacios Naturales de Extremadura (modificada por Ley 9/2006, de 23 de diciembre), fijan el régimen de evaluación de actividades en zonas de la Red Natura 2000, cuyo informe de afección formará parte de la declaración de impacto ambiental.

En cumplimiento de lo establecido en el artículo 9 del Real Decreto Legislativo 1/2008, de 11 de enero, en cumplimiento del artículo 31 el Decreto 54/2011, de 29 de abril, por el que se aprueba el Reglamento de Evaluación Ambiental de la Comunidad Autónoma de Extremadura, y en cumplimiento del artículo 27.2 de la Ley 15/2001, de 14 de diciembre, del Suelo y Ordenación Territorial en Extremadura y del artículo 2 del Decreto 178/2010, de 13 de agosto, por el que se adoptan medidas para agilizar los procedimientos de calificación urbanística sobre suelo no urbanizable, la documentación relativa al procedimiento de calificación urbanística y el estudio de impacto ambiental fueron sometidos conjuntamente con la autorización ambiental unificada, al trámite de información pública, mediante Anuncio que se publicó en el DOE n.º 124, de 28 de junio de 2012. En dicho período de información pública no se han presentado alegaciones. El Anexo I contiene los datos esenciales del proyecto. Los aspectos más destacados del estudio de impacto ambiental se recogen en el Anexo II. El Anexo III contiene el Anexo gráfico.

En cumplimiento de lo establecido en el artículo 9 del Real Decreto Legislativo 1/2008 y en cumplimiento del artículo 31 del el Decreto 54/2011, de 29 de abril, por el que se aprueba el Reglamento de Evaluación Ambiental de la Comunidad Autónoma de Extremadura, se efectuaron, con fecha 16 de abril de 2012, consultas a las siguientes Administraciones públicas afectadas y público interesado:



Relación de Administraciones públicas consultadas	Respuestas recibidas
Servicio de Conservación de la Naturaleza y Áreas Protegidas	X
Confederación Hidrográfica del Guadiana	X
Consejería de Educación y Cultura	X
Consejería de Fomento, Vivienda, Ordenación del Territorio y Turismo	-
Consejería de Sanidad y Dependencia	-
Ayuntamiento de cabeza del Buey	X
Ecologistas en Acción Extremadura	-
Sdad. Española de Ornitología SEO BIRD/LIFE	-
ADENEX	-

Con fecha 15 de mayo de 2012 se emite informe por parte de la Dirección General de Patrimonio Cultural de la Consejería de Educación y Cultura en el que se informa favorablemente condicionado al estricto cumplimiento de una medida que se ha incluido en el condicionado de la presente declaración.

Con fecha 29 de mayo de 2012 se emite informe por parte de Confederación Hidrográfica del Guadiana en el que se indica que no haN detectado impactos ambientales significativos que afecten a sus competencias sobre el medio hídrico. No obstante, se indican una serie de medidas que se ha incluido en el condicionado de la presente declaración.

Con fecha 6 de julio de 2012 se emite informe por parte del Servicio de Conservación de la Naturaleza y Áreas Protegidas en el que se informa que para la realización de dicha actividad en ese paraje no es necesario informe de afección de la Dirección General de Medio Ambiente, dado que la parcela en cuestión no se encuentra incluida en la Red Natura 2000 o en la Red de Espacios Protegidos de Extremadura, ni afecta directamente a hábitats de la directiva ni a especies amenazadas.

Con fecha 13 de febrero de 2013 se remite resolución de Alcaldía en la que se indica que se acepta el canon sustitutivo. También se remiten informes emitidos por Confederación Hidrográfica del Guadiana, Servicio de Conservación de la Naturaleza y Áreas Protegidas de la Dirección General de Medio Ambiente, Servicio de Carreteras de la Consejería de Fomento, Vivienda Ordenación del Territorio y Turismo, Dirección General de Patrimonio Cultural, Servicio de Regadíos y Servicio de Infraestructuras Rurales de la Dirección General de Desarrollo Rural.

Informe del Servicio Territorial de Badajoz de la Consejería de Fomento, Vivienda, Ordenación del Territorio y Turismo en el que se informa que no procede emitir informe sectorial por parte de ese servicio ya que las edificaciones se encuentran ubicadas fuera de las zonas de influencia de carreteras de titularidad de la Junta de Extremadura.

Informe del Servicio de Infraestructuras Rurales de la Dirección General de Desarrollo Rural en el que se indica que una vez examinada por la Sección Vías Pecuarias, le notifico que el dictamen es favorable.

Informe del Servicio de Regadíos de la Dirección General de Desarrollo Rural en el que se estima la concurrencia de causa justificada para que se autorice la agregación de elemento inmobiliario a la explotación familiar n.º 42, al tratarse de una parcela con una serie de limitaciones, la cual seguirá sujeta a las limitaciones impuestas por el artículo 28 de la Ley de Reforma y Desarrollo Agrario.



En consecuencia, vistos el estudio de impacto ambiental y los informes incluidos en el expediente; la Ley 5/2010, de 23 de junio, de prevención y calidad ambiental de la Comunidad Autónoma de Extremadura; el Real Decreto Legislativo 1/2008, de 11 de enero, por el que se aprueba el texto refundido de la Ley de Evaluación de Impacto Ambiental de proyectos; el Real Decreto 1131/1988, de 30 de septiembre; el Decreto 54/2011, de 29 de abril, por el que se aprueba el Reglamento de Evaluación Ambiental de la Comunidad Autónoma de Extremadura; la Ley 12/2010, de 16 de noviembre, de Impulso al Nacimiento y Consolidación de Empresas en Extremadura; en la Ley 15/2001, de 14 de diciembre, del Suelo y Ordenación Territorial de Extremadura, y demás legislación aplicable, la Dirección General de Medio Ambiente en el ejercicio de las atribuciones conferidas en el artículo 6 del Decreto 209/2011, de 5 de agosto, por el que se establece la estructura orgánica de la Consejería de Agricultura, Desarrollo Rural, Medio Ambiente y Energía, formula la siguiente declaración de impacto ambiental para el proyecto de explotación avícola en el término municipal de Cabeza del Buey (Badajoz).

DECLARACIÓN DE IMPACTO AMBIENTAL

A los solos efectos ambientales, y en orden a la adecuada protección del medio ambiente y los recursos naturales, el proyecto de explotación avícola en el término municipal de Cabeza del Buey (Badajoz), resulta compatible y viable, siempre que se cumpla el siguiente condicionado:

1. Condiciones de carácter general:

- Serán de aplicación todas las medidas correctoras propuestas en este condicionado ambiental y las incluidas en el estudio de Impacto Ambiental, mientras no sean contradictorias con las primeras.
- Cualquier modificación del proyecto original deberá ser comunicada a la Dirección General de Medio Ambiente. Dichas modificaciones no podrán llevarse a cabo hasta que no hayan sido informadas favorablemente por esta Dirección General. En el caso de considerarse que la modificación es sustancial, se podrá determinar la necesidad de realizar una nueva Evaluación de Impacto Ambiental.

2. Medidas a aplicar en la fase de construcción:

- Las edificaciones e instalaciones auxiliares (silos, depósitos,...) deberán integrarse paisajísticamente, no se utilizarán colores llamativos o brillantes. Para ello se utilizarán preferentemente los siguientes materiales: acabado en rojo mate o verde para la cubierta, los muros con tonos crema o blancos y los silos de color verde.
- En la ejecución de las obras se pondrá especial atención en la retirada de cualquier material no biodegradable, contaminante o perjudicial para la fauna que se obtenga a la hora de realizar los trabajos (plásticos, metales, etc.). Estos sobrantes deberán depositarse en vertederos autorizados.
- Dentro de los seis meses siguientes a la construcción deberán estar ejecutadas las obras de recuperación de las zonas alteradas que no se hubieran realizado durante la fase de construcción.

3. Medidas a aplicar en la fase de funcionamiento:

3.1. Protección del suelo y de las aguas.

- Se procederá a la retirada de deyecciones y limpieza de suelos de los parques de adaptación, así como de los comederos y bebederos. No obstante, al final de cada ciclo se realizarán vaciados sanitarios de todas las instalaciones que albergan los animales.

3.2. Vertidos.

- Las instalaciones de la explotación avícola deberán disponer de un sistema para la recogida y almacenamiento de los lixiviados y las aguas de limpieza que deberá garantizar que no se produzcan vertidos ni al terreno ni a ningún curso o punto de agua.
- La fosa cumplirá con las siguientes características constructivas:
 - Impermeabilización del sistema para evitar la posibilidad de infiltraciones.
 - Deberá contar con una salida de gases y con un registro hermético para acceso y vaciado de la misma.
 - Estar conectada mediante una red de saneamiento adecuada al estercolero y las naves de engorde.
 - Cuneta en todo su perímetro, que evite el acceso de las aguas de escorrentía.
 - Cerramiento perimetral que no permita el acceso de personas y animales.
- La frecuencia de vaciado de la fosa deberá coincidir como mínimo con los periodos de vacío sanitario y limpieza de las instalaciones y siempre antes de superar los 2/3 de su capacidad, momento que se aprovechará para el mantenimiento de esta infraestructura, comprobando que se encuentra en condiciones óptimas, y reparando cualquier deficiencia en caso de una evaluación desfavorable de la instalación. En el caso de que sean detectados productos químicos (desinfectantes), el vertido final almacenado será entregado a un gestor autorizado por el organismo competente, y para el caso que no haya presencia de dichos residuos, el vertido final será empleado como fertilizante orgánico.
- La explotación avícola dispondrá de un estercolero que deberá estar ubicado en una zona protegida de los vientos. Esta infraestructura consistirá en una superficie estanca e impermeable, con un sistema de recogida de lixiviados conectado a fosa de lixiviados. Deberá vaciarse antes de superar los 2/3 de su capacidad. No obstante cada 15 días como máximo deberá retirar su contenido, momento que se aprovechará para el mantenimiento de esta infraestructura, comprobando que se encuentra en condiciones óptimas, y reparando cualquier deficiencia en caso de una evaluación desfavorable de la instalación.
- El tratamiento y gestión de los estiércoles que se generen en la explotación avícola puede llevarse a cabo mediante la aplicación de los mismos como abono orgánico. Para el control de la gestión de estos residuos agroganaderos, la instala-



ción deberá disponer de un Libro de Registro de Gestión y de un Plan de Aplicación Agrícola de los estiércoles.

- En caso de que la aplicación de los estiércoles sea como abono orgánico en superficies agrícolas, se tendrán en cuenta las siguientes limitaciones:
 - La aplicación total de kilogramos de nitrógeno por hectárea y año (kg N/ha x año) será inferior a 170 kg N/ha x año en regadío, y a 80 kg N/ha x año en cultivos de secano. Las aplicaciones se fraccionarán de forma que no se superen los 45 kg N/ha por aplicación en secano y los 85 kg N/ha en regadío.
 - La aplicación de los estiércoles se registrará por los condicionantes de la Orden de 9 de marzo de 2009, de la Consejería de Agricultura y Desarrollo Rural, por la que se aprueba el Programa de actuación aplicable en las zonas vulnerables a contaminación por nitratos procedentes de fuentes agrarias en Extremadura; así como por la Orden de 6 de agosto de 2009, por la que se modifica la Orden de 9 de marzo de 2009.
 - Se dejará una franja de 100 m de ancho sin abonar alrededor de todos los cursos de agua, no se aplicará a menos de 300 m de una fuente, pozo o perforación que suministre agua para el consumo humano, ni tampoco si dicho agua se utiliza en naves de ordeño. La distancia mínima para la aplicación del purín sobre el terreno, respecto de núcleos de población será de 1000 metros.

3.3. Residuos.

- Los residuos generados en el desarrollo de la actividad deberán ser gestionados conforme a lo establecido en la Ley 22/2011, de 28 de julio, de residuos y suelos contaminados. La gestión de residuos deberá ser realizada por empresas que estén registradas conforme a lo establecido en la Ley 22/2011. Deberán habilitarse las correspondientes áreas de almacenamiento de los residuos en función de su tipología, clasificación y compatibilidad.
- En el caso particular de los residuos peligrosos generados en las instalaciones, éstos deberán envasarse, etiquetarse y almacenarse conforme a lo establecido en los artículos 13, 14 y 15 del Real Decreto 833/1988, de 20 de julio, por el que se aprueba el Reglamento para la ejecución de la Ley 20/1986, Básica de Residuos Tóxicos y Peligrosos. El tiempo máximo para el almacenamiento de residuos peligrosos no podrá exceder de seis meses.
- La eliminación de los cadáveres se efectuará conforme a las disposiciones del Reglamento (CE) n.º 1069/2009 del Parlamento Europeo y del Consejo de 21 de octubre de 2009 por el que se establecen las normas sanitarias aplicables a los subproductos animales y los productos derivados no destinados al consumo humano y por el Reglamento (CE) n.º 142/2011, de la Comisión de 25 de febrero de 2011. Se observará que el almacenamiento de los cadáveres se realice en condiciones óptimas y fuera del recinto de la instalación.

3.4. Emisiones a la atmósfera.

- Los contaminantes emitidos a la atmósfera y sus respectivos focos de emisión serán los siguientes:

CONTAMINANTE	ORIGEN
N ₂ O	Almacenamientos exteriores de estiércoles (sólidos y líquidos)
NH ₃	Volatilización en la estabulación
	Almacenamientos exteriores de estiércoles (sólidos y líquidos)
CH ₄	Volatilización en la estabulación
	Almacenamientos exteriores de estiércoles (sólidos y líquidos)

- Dado el marcado carácter difuso de las emisiones de estos contaminantes y, por tanto, la enorme dificultad existente en el control de las emisiones mediante valores límites de emisión, deberán ser sustituidas por la aplicación de las mejores técnicas disponibles.

4. Medidas a aplicar durante la reforestación:

- Se procederá a la implantación de una pantalla visual perimetral. Ésta consistirá en una franja arbórea compuesta por especies autóctonas, se recomiendan especies arbóreas como la encina y el alcornoque y especies arbustivas como cornicabra, lentisco, madroño o retama. Las plantaciones se realizarán sin marco determinado, sino distribuidas en bosquetes.
- Se deberá asegurar la viabilidad de la plantación realizada, bien mediante la instalación de tubos protectores de una altura adecuada o bien mediante jaulas de protección. En referencia a los tubos protectores serán de colores poco llamativos, ocres o verdes preferiblemente. Tanto en el caso de los tubos como de las jaulas, deberán retirarse cuando dejen de ser funcionales y esté asegurada la viabilidad de las plantas establecidas.
- Dichas especies vegetales deberán ser mantenidas, conservadas y repuestas durante toda la vida de la explotación avícola.

5. Medidas para la restauración una vez finalizada la actividad:

- En caso de finalización de la actividad se deberá dejar el terreno en su estado original desmantelando y retirando todos los escombros a vertedero autorizado en un periodo inferior a nueve meses.
- En caso de no finalizar las obras, se procederá al derribo de las mismas con la maquinaria adecuada.
- Si una vez finalizada la actividad, se pretendiera el uso de las instalaciones para otra actividad distinta, deberán adecuarse las instalaciones y contar con todas las autorizaciones exigidas para el nuevo aprovechamiento.

6. Medidas para la protección del patrimonio histórico-arqueológico:

- Tal y como viene contemplado en el artículo 54 de la Ley 2/1999, de Patrimonio Histórico y Cultural de Extremadura: "si durante la ejecución de las obras se hallasen res-



tos u objetos con valor arqueológico, el promotor y/o la dirección facultativa de la misma paralizarán inmediatamente los trabajos, tomarán las medidas adecuadas para la protección de los restos y comunicarán su descubrimiento en el plazo de cuarenta y ocho horas a la Consejería de Cultura”.

7. Programa de vigilancia:

- Una vez en la fase de construcción, para el control y seguimiento de la actividad, se emitirá con un periodo anual el Plan de Vigilancia Ambiental por parte del promotor con la siguiente documentación:
 - Informe de seguimiento de las medidas preventivas y correctoras.
 - Informe general sobre el seguimiento de las medidas incluidas en la declaración de impacto ambiental.
 - Seguimiento de vertidos.
 - La explotación avícola deberá disponer de Libro de Gestión del Estiércol en el que se anotarán, con un sistema de entradas (producción) y salidas (abono orgánico, gestor autorizado de estiércol), los distintos movimientos del estiércol generado por la explotación avícola.
 - Deberá evaluarse el funcionamiento del sistema de almacenamiento de lixiviados y aguas de limpieza.
 - Se estudiará la evolución de la calidad de las aguas y la no afección de éstas debido a fugas de lixiviados o de infiltraciones desde los sistemas de almacenamiento de aguas residuales y de estiércoles.
- En base al resultado de estos informes se podrán exigir medidas correctoras suplementarias para corregir las posibles deficiencias detectadas, así como otros aspectos relacionados con el seguimiento ambiental no recogidos inicialmente.

8. Calificación urbanística:

- Con de fecha 22 de enero de 2013, a petición de la Dirección General de Medio Ambiente y de acuerdo al artículo 10.2 de la Ley 12/2010, la Dirección General de Transportes, Ordenación del Territorio y Urbanismo emite el siguiente informe:

Habiéndose solicitado por la Dirección General de Medio Ambiente el informe urbanístico previsto por el artículo 10 LINCE respecto del proyecto referido a la legalización y ampliación de una explotación avícola sobre una unidad rústica apta para la edificación conformada por la parcela 134 del polígono 41 del término municipal de Cabeza del Buey, a fin de su incorporación a la preceptiva Declaración de Impacto Ambiental con los efectos previstos por el precepto citado, esta Dirección General de Transportes, Ordenación del Territorio y Urbanismo

INFORMA

En el término municipal de Cabeza del Buey se encuentra actualmente vigente la Revisión de las Normas Subsidiarias de Planeamiento Municipal “R-001”, aprobada de-



finitivamente el 4 de marzo de 1998 (BOP de 30/10/1989). De acuerdo con esta normativa, la actuación objeto del presente informe se localiza sobre suelo clasificado como no urbanizable en la categoría de "Protección especial por Interés Ecológico" (SNUPE) tal y como se desprende del art. 53.A, plano n.º 1 de clasificación de suelo de dicha normativa.

En cuanto al régimen de usos, la explotación avícola cuenta con previa calificación urbanística otorgada mediante resolución de la Dirección General de Urbanismo y Ordenación del Territorio de fecha 17 de noviembre de 2009 en la que se acordaba "Otorgar la calificación urbanística para legitimar las obras y el uso inherente a las mismas, según el proyecto técnico presentado, para la ampliación de una explotación avícola con una superficie construida total de 1.070 m² (en las condiciones señaladas en el Anexo de la presente resolución), previamente autorizada mediante Resolución de la Comisión de Urbanismo y Ordenación del Territorio de fecha 20 de julio de 2006 (construcción de nave y aseo-vestuario con una superficie construida total de 1.410m²) sobre la unidad rústica apta para la edificación de 2,4750 ha, según Nota Simple del Registro de la Propiedad incorporada al expediente, correspondientes a la parcela 134 del polígono 41, del municipio de Cabeza del Buey a instancias de D. Antonio Manuel Gómez González".

Por su lado, De acuerdo con la información suministrada a esta Dirección General, se aprecian diferentes discordancias entre las construcciones objeto del expediente autorizado en el año 2009 con las que se deducen de la documentación técnica suministrada para la elaboración del presente informe. Habida cuenta de tal circunstancia, se solicitó documentación complementaria a fin de adecuar el contenido del presente informe con lo realmente pretendido habiéndose incorporado al expediente, entre otros documento de carácter técnico, la pertinente solicitud de legalización ante el Excmo. Ayuntamiento de Cabeza del Buey.

Por otro lado, la actividad propuesta resulta encuadrable en los apartados a) y f) del art. 23 de la Ley 15/2001, de 14 de diciembre, del Suelo y Ordenación Territorial de Extremadura (LSOTEX), disponiendo el art. 24 que "En ningún caso serán posibles calificaciones que permitan la autorización de actos que tengan por objeto cualquiera de los contemplados en las letras b), c) y f) del artículo anterior, cuando el planeamiento de ordenación territorial y urbanística considere que éstos son incompatibles con el régimen de protección que establezca". Al respecto, el uso propuesto resulta congruente con los expresamente permitidos por el planeamiento municipal (bien explotaciones agrarias bien instalaciones de utilidad pública e interés social) como también consta en la previa resolución de calificación urbanística del año 2009.

Respecto al contenido de la calificación previsto por el art. 27.1 LSOTEX:

- En cuanto a los condicionantes urbanísticos de implantación, el uso propuesto se ajusta a las determinaciones impuestas por la normativa urbanística y por el planeamiento municipal.
- En cuanto a la reforestación de los terrenos habrá de estarse a lo dispuesto al efecto en la Declaración de Impacto Ambiental según prevé el Decreto 178/2010, de 13 de agosto.



- En cuanto al plan de restauración o de obras y trabajos para la corrección de los efectos derivados de las actividades o uso desarrollados y la reposición de los terrenos a determinado estado, deberá ser ejecutado el término de dichas actividades o usos y, en todo caso, una vez caducada la licencia municipal y la calificación que le sirve de soporte.
- En cuanto a la participación del Municipio en el aprovechamiento urbanístico que, en su caso, se otorgue, aun cuando no consta en la documentación remitida referencia a tal cuestión, resultará de aplicación el art. 27.1.4.º LSOTEX en cuya virtud habrá de compensarse el Excmo. Ayuntamiento de Cabeza del Buey, como requisito indispensable para la eficacia de la licencia y comienzo de las obras, bien con un importe monetario no inferior al 2 % del importe total de la inversión a realizar para la legalización y ampliación de la explotación avícola, bien con una cesión de terrenos no inferior al 15 % de la superficie de la unidad apta para la edificación sin que, en este caso, dicha cesión pueda ser inferior al valor del canon urbanístico.

En consecuencia, a efectos del art. 10 LINCE, cabría concluir que el uso propuesto resulta objetivamente emplazable y autorizable desde el punto de vista urbanístico, por lo que procede emitir Informe urbanístico favorable (según las condiciones señaladas en el Anexo adjunto) en relación al proyecto de legalización y ampliación de una explotación avícola sobre una unidad apta para la edificación de 2,5129 ha conformada por la parcela 134 del polígono 41 del término municipal de Cabeza del Buey a instancias de D. Antonio Manuel Gómez González, siempre y cuando se desarrolle con estricto cumplimiento de la legislación sectorial concurrente tal y como exige el art. 20 LSOTEX, sin perjuicio de otras licencias, autorizaciones o aprobaciones necesarias para su puesta en funcionamiento, y debiéndose proceder a la inscripción registral de la afección real que implicará el otorgamiento de la calificación urbanística de acuerdo con lo dispuesto por el art. 26 de la LSOTEX.

Construcciones	Superficie ocupada (m ²)	Superficie construida (m ²)	N.º plantas	Altura alero/cumbrera (m)	Retranqueo linderos (m)
Existentes					
Nave cebo	1.400,00	1.400,00	1	3,30/4,78	9,4 ESTE
Almacén	10,00	10,00		2,50/3,00	6,70 OESTE
Lazareto	10,00	10,00			
Aseo vestuario	10,00	10,00			>5
Ampliación					
Naves cebo	1.400,00	1.400,00	1	3,53/4,78	5,6 ESTE
Lazareto	10,00	10,00		2,50/3,00	5,8 OESTE
A legalizar					
Nave cebo	1.400,00	1.400,00	1	3,30/4,78	7,4 ESTE
Lazareto	20,00	20,00		2,50/3,00	8,4 OESTE
TOTAL	4260,00	4260,00			

- La actuación se ajusta a los requisitos sustantivos y administrativos determinados por el art. 26 de la LSOTEX, debiendo establecerse la vinculación legal de los terrenos y de la actuación a que se refiere la presente resolución con afectación real que deberá ser objeto de inscripción registral como requisito para el otorgamiento de la preceptiva licencia.



- En cuanto al contenido de la calificación urbanística viene previsto por el art. 27.1 de la LSOTEX, consta en el expediente la propuesta y correspondiente aceptación por parte del municipio de la cuantía del canon urbanístico.
- Durante el desarrollo de la actuación deberán respetarse los condicionantes establecidos en la Declaración de Impacto Ambiental, especialmente en cuanto a la reforestación y restauración de los terrenos afectados conforme a lo dispuesto por el art. 27 LSOTEX, así como las impuestas por el resto de informes sectoriales incorporados al expediente con advertencia de lo dispuesto por el art. 20 de la Ley 15/2001, de 14 de diciembre, del Suelo y Ordenación Territorial de Extremadura en cuanto a la necesaria sujeción de la instalación a la legislación sectorial que en cada caso resulte de aplicación.

En consecuencia, visto el expediente de referencia con la documentación incorporada al mismo, el informe emitido por el personal adscrito a la Dirección General de Transportes, Ordenación del Territorio y Urbanismo y los preceptos legales citados y demás de pertinente aplicación, esta Declaración de Impacto Ambiental conforme al artículo 10 LINCE producirá en sus propios términos, los efectos de la calificación urbanística prevista en el artículo 18 de la Ley 15/2001, de 14 de diciembre, del Suelo y Ordenación Territorial de Extremadura, acreditando por sí misma, en consecuencia, la idoneidad urbanística de los correspondientes terrenos para servir de soporte a la pertinente instalación.

9. Otras disposiciones:

- Si el agua para el abastecimiento se pretende captar directamente del dominio público hidráulico (caso de un pozo), dicha captación deberá contar con la debida concesión administrativa de la Confederación Hidrográfica del Guadiana. En caso de que se pretenda realizar un vertido, se deberá solicitar la pertinente autorización de la Confederación Hidrográfica del Guadiana.
- Se comunicará el final de las obras a la Dirección General de Medio Ambiente para verificar la integración de las obras y, en su caso, poder exigir medidas ambientales suplementarias para corregir posibles deficiencias detectadas.
- Los aseos dispondrán de un sistema de saneamiento independiente que terminará en una fosa estanca e impermeable con capacidad suficiente.
- Se informará a todo el personal, implicado en la construcción de las instalaciones, del contenido de la presente Declaración de Impacto Ambiental, de manera que se ponga en su conocimiento las medidas que deben adoptarse a la hora de realizar los trabajos.
- El presente informe, se emite sólo a efectos ambientales y en virtud de la legislación específica vigente, sin perjuicio del cumplimiento de los demás requisitos o autorizaciones legales o reglamentariamente exigidos que, en todo caso, habrán de cumplirse.
- El promotor comunicará a la Dirección General de Medio Ambiente con una antelación mínima de una semana la fecha de comienzo de las obras.
- El proyecto o actividad caducará si una vez autorizado o aprobado el proyecto no se hubiera comenzado su ejecución en el plazo de cinco años.



RESUMEN DEL ESTUDIO DE IMPACTO AMBIENTAL

El estudio de impacto ambiental está compuesto por seis capítulos, dos anejos y planos.

El capítulo I consta de la descripción general del proyecto, exigencias previsibles en el tiempo, normativa y, tipos y cantidades de residuos y emisiones (yacija, nitrógeno, residuos zoonosanitarios, residuos generados por los operarios, animales muertos en la explotación, aguas negras, residuos generados por envases de productos de limpieza y desinfectantes, residuos generados de la construcción, emisiones de aire residuos peligrosos y no peligrosos).

En el capítulo II se exponen las alternativas técnica y ambientales estudiadas y la justificación de la solución adoptada (manejo, ubicación, tipo de instalación de cebo, tipo de comedero, tipo de bebedero, tipo de suelo en la nave y alternativa cero).

En el capítulo III se realiza una descripción del medio físico y natural consistente en la geología, edafología, fisiografía, paisaje, hidrología, climatología, fauna, vegetación, medio socioeconómico e inventario patrimonial. A continuación se realiza una evaluación de los efectos previsibles, directos e indirectos sobre la población, biodiversidad, la fauna, la flora, el suelo, el aire, el agua, clima, paisaje, los bienes materiales, patrimonio cultural, posibles interacciones de los factores anteriores y posibles riesgos de origen natural o antropológico. Posteriormente se hace una cuantificación de la magnitud del impacto originado por cada acción sobre cada factor del medio.

En el capítulo IV se hace una descripción de las medidas previstas para reducir, eliminar o compensar los impactos ambientales significativas, incluida la valoración económica. Se indican las siguientes medidas protectoras:

Medidas en la fase de construcción: "Se procederá, previamente al comienzo de las obras, a la retirada selectiva del sustrato edáfico para su utilización en los ejemplares que se pusieron en el proyecto de reforestación, con el fin de aprovechar esa tierra vegetal y favorecer su desarrollo", "Los desplazamientos de la maquinaria que llevará a cabo la obra se limitará a las zonas donde menos interfiera con el funcionamiento de la explotación, donde se genere menos impacto (principalmente polvo, compactación suelo y ruido)", "La maquinaria a emplear estará en perfecto estado de uso, controlando los silenciadores y mecanismos de rodadura para minimizar ruidos y los sistemas de combustión para evitar la emisión de gases contaminantes" y "Al finalizar los trabajos se llevará a cabo una limpieza general de todos aquellos restos generados durante la fase de obra, así como la restauración ambiental de la zona mediante la restitución morfológica del terreno y revegetación de las zonas cercanas a la balsa de retención, procediéndose, si fuera necesario, al laboreo de aquellas superficies compactadas".

Medidas en la fase de explotación: "En las épocas de primavera y verano se adicionará tanto a las naves de cebo como al estiércol productos comerciales inhibidores de la liberación de gases (compuestos inhibidores de la ureasa para bloquear las pérdidas de nitrógeno, se pulveriza semanalmente sobre la superficie de los corrales y sobre el estercolero)" y "Mediante el control y asesoramiento de un nutrólogo se buscarán raciones que puedan incrementar el cociente carbono/nitrógeno en la alimentación para reducir la producción de gases contaminantes durante el cebo de los pollos. Estas raciones tienen que tener buenos índices de transformación y ser a precios de mercado".

En el capítulo V se incluye el Programa de Vigilancia Ambiental y en el capítulo VI se realiza el resumen y conclusiones del estudio de impacto ambiental.



ANEXO GRÁFICO

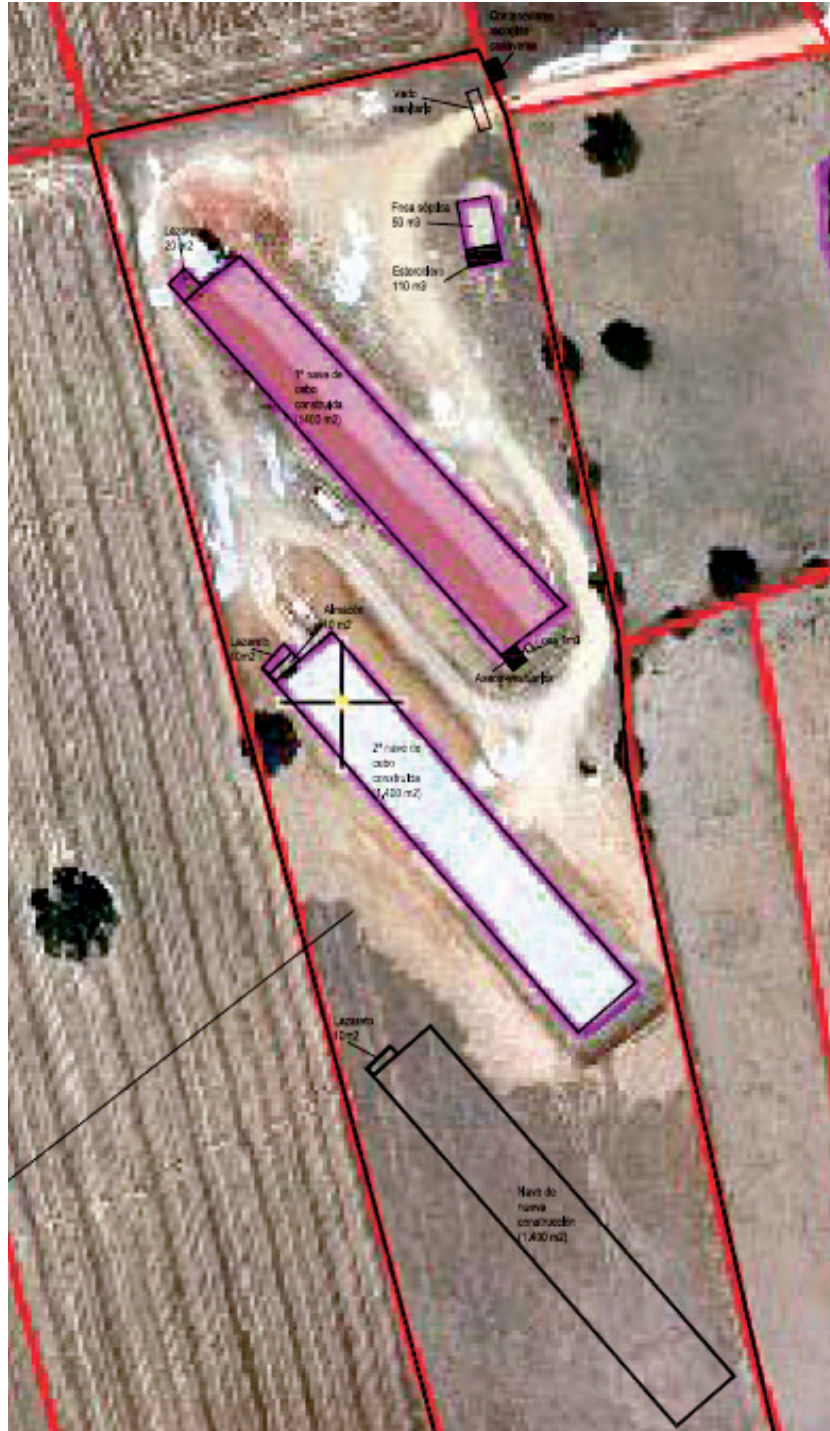

...

