



## **CONSEJERÍA DE AGRICULTURA, DESARROLLO RURAL, MEDIO AMBIENTE Y ENERGÍA**

*RESOLUCIÓN de 9 de abril de 2013, de la Dirección General de Medio Ambiente, por la que se otorga autorización ambiental unificada para la puesta en marcha de una instalación destinada a central hortofrutícola, promovida por SAT Mogalla, en el término municipal de Badajoz. (2013060764)*

### ANTECEDENTES DE HECHO

Primero. Con fecha 13 de julio de 2012 tiene entrada en el Registro Único de la Junta de Extremadura, la solicitud de Autorización Ambiental Unificada (AAU) para la instalación destinada a la central hortofrutícola en el término municipal de Badajoz promovida por SAT Mogalla, con CIF V-2131648.

Segundo. Esta actividad está incluida en el ámbito de aplicación de la Ley 5/2010, de 23 de junio, de prevención y calidad ambiental de la Comunidad Autónoma de Extremadura y del Decreto 81/2011, de 20 de mayo, por el que se aprueba el Reglamento de autorizaciones y comunicación ambiental de la Comunidad Autónoma de Extremadura, en particular en la categoría 3.2.b. del Anexo II, relativa a «instalaciones para tratamiento y transformación destinados a la fabricación de productos alimenticios a partir de materia de origen vegetal, sean frescos, congelados, conservados, precocinados, deshidratados o completamente elaborados, con una capacidad de producción de productos acabados igual o inferior a 300 toneladas por día y superior a 4 toneladas por día» y categoría 10.5 del Anexo II, relativa a «instalaciones industriales y talleres siempre que la potencia eléctrica total instalada sea superior a 100 kW o la superficie construida total sea superior a 2.000 metros cuadrados».

La instalación está proyectada en la parcela 2 del polígono 281 del término municipal de Badajoz, en la "Finca Cedeño" Ctra. Olivenza km. 11, con una superficie total de 11,32 has, de los cuales se construirán 5524 m<sup>2</sup>.

Tercero. Obra en el expediente, informe de compatibilidad urbanística de 3 de octubre de 2012 del Ayuntamiento de Badajoz.

Cuarto. Mediante escrito de 28 de agosto de 2012, la Dirección General de Medio Ambiente (DGMA) remitió al Ayuntamiento de Badajoz copia de la solicitud de AAU con objeto de que este Ayuntamiento promoviera la participación real y efectiva de las personas interesadas en el procedimiento de concesión de esta AAU mediante notificación por escrito a las mismas y, en su caso, recepción de las correspondientes alegaciones. Asimismo, en el mismo escrito, la DGMA solicitó informe a ese Ayuntamiento sobre la adecuación de las instalaciones descritas en la solicitud de AAU a todos aquellos aspectos que fueran de su competencia según lo estipulado en el artículo 57.5 de la Ley 5/2010 y el artículo 24 del Decreto 81/2011. El Ayuntamiento de Badajoz remitió informe con fecha de entrada en el Registro Único de la Junta de Extremadura de 15 de octubre de 2012.

Quinto. En cumplimiento de lo establecido en el artículo 57.4 de la Ley 5/2010 y en el artículo 23 del Decreto 81/2011, la solicitud de AAU fue sometida al trámite de información pú-



blica, mediante anuncio de 28 de agosto de 2012 que se publicó en el DOE n.º 211, de 31 de octubre de 2012. Dentro del periodo de información pública no se han recibido alegaciones.

Sexto. Consta en el expediente informe de impacto ambiental de 14 de diciembre de 2012 de la Dirección General de Medio Ambiente. El mismo se adjunta en el Anexo III.

Séptimo. Para dar cumplimiento al artículo 57.6 de la Ley 5/2010 y al artículo 84 de la Ley 30/1992, de Régimen Jurídico de las Administraciones Públicas y del Procedimiento Administrativo Común, esta DGMA se dirigió mediante escritos de 7 de febrero de 2013 a SAT Mogalla y al Ayuntamiento de Badajoz con objeto de proceder al trámite de audiencia a los interesados, sin que se hayan presentado alegación alguna.

#### FUNDAMENTOS DE DERECHO

Primero. La Consejería de Agricultura, Desarrollo Rural, Medio Ambiente y Energía es el órgano competente para la resolución del presente expediente en virtud de lo dispuesto en el artículo 56 de la Ley 5/2010, de 23 de junio, de prevención y calidad ambiental de la Comunidad Autónoma de Extremadura, y según el artículo 6 del Decreto 209/2011, de 5 de agosto, por el que se establece la estructura orgánica de la Consejería de Agricultura, Desarrollo Rural, Medio Ambiente y Energía.

Segundo. La actividad proyectada se encuentra dentro del ámbito de aplicación de la Ley 5/2010, de 23 de junio, y del Decreto 81/2011, de 20 de mayo, por el que se aprueba el Reglamento de autorizaciones y comunicación ambiental de la Comunidad Autónoma de Extremadura, en particular en la categoría 3.2.b. del Anexo II, relativa a «instalaciones para tratamiento y transformación destinados a la fabricación de productos alimenticios a partir de materia de origen vegetal, sean frescos, congelados, conservados, precocinados, deshidratados o completamente elaborados, con una capacidad de producción de productos acabados igual o inferior a 300 toneladas por día y superior a 4 toneladas por día» y categoría 10.5 del Anexo II, relativa a «instalaciones industriales talleres siempre que la potencia eléctrica total instalada sea superior a 100 kW o la superficie construida total sea superior a 2.000 metros cuadrados».

Tercero. Conforme a lo establecido en el artículo 55 de la Ley 5/2010 y en el artículo 2 del Decreto 81/2011, se somete a autorización ambiental unificada la construcción, montaje, explotación, traslado o modificación sustancial de las instalaciones en las que se desarrolle alguna de las actividades que se incluyen en el Anexo II del citado decreto.

A la vista de los anteriores antecedentes de hecho y fundamentos de derecho, y una vez finalizados los trámites reglamentarios para el expediente de referencia, por la presente,

#### SE RESUELVE:

Otorgar la Autorización Ambiental Unificada a favor de SAT Mogalla, para la puesta en marcha de una instalación destinada a la central hortofrutícola en el término municipal de Badajoz referido en el Anexo I de la presente resolución, a los efectos recogidos en la Ley 5/2010, de 23 de junio, de prevención y calidad ambiental de la Comunidad Autónoma de Extremadura y en el Decreto 81/2011, de 20 de mayo, por el que se aprueba el Reglamento de autorizaciones y comunicación ambiental de la Comunidad Autónoma de Extremadura, señalando que



en el ejercicio de la actividad se deberá cumplir el condicionado fijado a continuación y el recogido en la documentación técnica entregada, excepto en lo que ésta contradiga a la presente autorización, sin perjuicio de las prescripciones de cuanta normativa sea de aplicación a la actividad de referencia en cada momento. El n.º de expediente de la instalación es el AAU 12/186.

#### CONDICIONADO DE LA AUTORIZACIÓN AMBIENTAL UNIFICADA

##### - a - Producción, tratamiento y gestión de residuos generados

1. Los residuos que se generarán por la actividad de la instalación industrial son los siguientes:

RESIDUO	CÓDIGO LER <sup>(1)</sup>
Lodos de lavado y limpieza	02 01 01
Residuos de tejidos de vegetales	02 01 03
Mezclas de residuos municipales	20 03 01
Envases de papel y cartón	15 01 01
Envases plásticos	15 01 02
Envases de madera	15 01 03
Papel y cartón	20 01 01

(1) LER: Lista Europea de Residuos publicada por la Orden MAM/304/2002, de 8 de febrero.

2. La generación de cualquier otro residuo no mencionado en este informe, deberá ser comunicada a la Dirección General de Medio Ambiente (DGMA), con objeto de evaluarse la gestión más adecuada que deberá llevar a cabo el titular de la instalación industrial.
3. Antes del inicio de la actividad, el titular de la instalación industrial deberá indicar y acreditar a la DGMA qué tipo de gestión y qué gestores autorizados o inscritos conforme a la Ley 22/2011, de 28 de julio, de residuos y suelos contaminados se harán cargo de los residuos generados por la actividad con el fin último de su valorización o eliminación, incluyendo los residuos asimilables a urbanos. La DGMA procederá entonces a la inscripción de la instalación industrial en el Registro de productores de residuos peligrosos.
4. El titular de la instalación deberá cumplir con las obligaciones de gestión de residuos correspondientes a los productores de residuos establecidas en la normativa de aplicación en cada momento, en particular, actualmente:



- a) Respecto a la gestión de residuos en general, en el artículo 17 de la Ley 22/2011, de 28 de julio, de residuos y suelos contaminados, y en el artículo 102 de la Ley 5/2010, de 23 de junio, de prevención y calidad ambiental de la Comunidad Autónoma de Extremadura.
  - b) Respecto a la gestión de residuos peligrosos, además, en el artículo 110 de la Ley 5/2010 y en la Sección II del Real Decreto 833/1988, de 20 de julio, por el que se aprueba, el Reglamento para la ejecución de la Ley 20/1986, Básica de Residuos Tóxicos y Peligrosos. Asimismo, para la gestión de aceites usados, lo establecido por el Real Decreto 679/2006, de 2 de junio, por el que se regula la gestión de los aceites industriales usados.
5. Los residuos producidos deberán almacenarse conforme a lo establecido en la normativa de aplicación en cada momento, en particular, actualmente:
- a) Respecto a residuos en general, artículo 18 de la Ley 22/2011.
  - b) Respecto a residuos peligrosos, además, artículos 13, 14 y 15 del Real Decreto 833/1988.
  - c) En el caso de los aceites usados, el artículo 5 del Real Decreto 679/2006.
    - b - Medidas relativas a la prevención, minimización y control de las emisiones contaminantes al dominio público hidráulico y al suelo
1. En el normal desarrollo de la actividad, se generarán los siguientes efluentes de aguas residuales:
- a) Agua de limpieza.
  - b) Aguas sanitarias.
2. En la instalación se dispondrá de un sistema de recogida selectiva de las diferentes estas aguas residuales generadas, las cuales se dirigirán hacia una fosa estanca previa a su recogida por gestor autorizado.
3. Cualquier otro vertido requerirá autorización de vertido por el organismo competente.
  - c - Medidas relativas a la prevención, minimización y control de las emisiones sonoras desde la instalación
1. No se permitirá el funcionamiento de ninguna fuente sonora cuyo nivel de recepción externo sobrepase los valores establecidos en el Decreto 19/1997, de 4 de febrero, de reglamentación de ruidos y vibraciones.
  2. A efectos de la justificación de los niveles de ruidos y vibraciones admisibles, el horario de funcionamiento de la instalación será diurno, por tanto serán de aplicación los límites diurnos.
  3. La actividad desarrollada no superará los objetivos de calidad acústica ni los niveles de ruido establecidos como valores límite en el Real Decreto 1367/2007, de 19 de octubre, por el que se desarrolla la Ley 37/2003, de 17 de noviembre, del Ruido, en lo referente a zonificación acústica, objetivos de calidad y emisiones acústicas.



- d - Medidas de prevención y minimización de la contaminación lumínica

Las instalaciones y los aparatos de iluminación se ajustarán a lo dispuesto en el Real Decreto 1890/2008, de 14 de noviembre, por el que se aprueba el Reglamento de eficiencia energética en instalaciones de alumbrado exterior y sus Instrucciones técnicas complementarias EA-01 a EA-07.

- e - Plan de ejecución y acta de puesta en servicio

1. Sin perjuicio de lo establecido en el artículo 63 de la Ley 5/2010, de 23 de junio, dado que la actividad ya se está desarrollando, se otorga un plazo de seis meses para que las instalaciones se adapten a lo establecido en la autorización ambiental unificada.
2. Dentro del plazo de seis meses indicado en el apartado anterior, el titular de la instalación deberá comunicar a la Dirección General de Medio Ambiente la finalización de la adaptación a lo establecido en la AAU, aportando la documentación que certifique que las obras e instalaciones se han ejecutado conforme a lo establecido en la documentación presentada y a las condiciones de la AAU, de conformidad con lo dispuesto en el artículo 64 de la Ley 5/2010, de 23 de junio, y en el artículo 34 del Reglamento de autorizaciones y comunicación ambiental de la Comunidad Autónoma de Extremadura, aprobado por el Decreto 81/2011, de 20 de mayo.
3. En particular y sin perjuicio de lo que se considere necesario, entre la documentación referida en el apartado anterior deberá justificarse:
  - a) Que se dispone de un plan de actuaciones y medidas, conforme a lo indicado en el apartado - g - de la AAU.
  - b) La documentación que indique y acredite qué tipo de gestión y qué gestores autorizados se harán cargo de los residuos generados por la actividad con el fin último de su valorización o eliminación.
  - c) El certificado de cumplimiento de los requisitos de ruidos establecido en el artículo 26 del Decreto 19/1997, de 4 de febrero, de reglamentación de ruidos y vibraciones.

- f - Vigilancia y seguimiento de las emisiones al medio ambiente y, en su caso, de la calidad del medio ambiente potencialmente afectado

1. Siempre que no se especifique lo contrario, el muestreo y análisis de todos los contaminantes, se realizarán con arreglo a las normas CEN. En ausencia de las normas CEN, se aplicarán las normas ISO, las normas nacionales, las normas internacionales u otros métodos alternativos que estén validados o acreditados, siempre que garanticen la obtención de datos de calidad científica equivalente.

A pesar del orden de prioridad indicado en párrafo anterior, las mediciones, muestreos y análisis realizados durante los autocontroles de cualquier foco y durante los controles externos del foco 1, se realizarán con arreglo a normas de referencia que garanticen la obtención de datos de calidad científica equivalente a los de las normas CEN, pudiéndose optar indistintamente por normas CEN, ISO, UNE,....



2. Con independencia de los controles referidos en los apartados siguientes, la DGMA, podrá efectuar y requerir al titular de la planta cuantos análisis e inspecciones estime convenientes para comprobar el rendimiento y funcionamiento de las instalaciones autorizadas.
3. Se deberá prestar al personal acreditado por la administración competente toda la asistencia necesaria para que ésta pueda llevar a cabo cualquier inspección de las instalaciones relacionadas con la AAU, así como tomar muestras y recoger toda la información necesaria para el desempeño de su función de control y seguimiento del cumplimiento del condicionado establecido.

Residuos:

4. El titular de la instalación industrial deberá llevar un registro de la gestión de todos los residuos generados:
  - a) Entre el contenido del registro de residuos no peligrosos deberá constar la cantidad, naturaleza, identificación del residuo, origen y destino de los mismos.
  - b) El contenido del registro, en lo referente a residuos peligrosos, deberá ajustarse a lo establecido en el artículo 17 del Real Decreto 833/1988, de 20 de julio, por el que se aprueba el Reglamento para la ejecución de la Ley 20/1986, Básica de Residuos Tóxicos y Peligrosos.
5. En su caso, antes de dar traslado de los residuos peligrosos a una instalación para su valorización o eliminación deberá solicitar la admisión de los residuos y contar con el documento de aceptación de los mismos por parte del gestor destinatario de los residuos.
6. Asimismo, el titular de la instalación deberá registrar y conservar los documentos de aceptación de los residuos peligrosos en las instalaciones de tratamiento, valorización o eliminación y los ejemplares de los documentos de control y seguimiento de origen y destino de los residuos por un periodo de cinco años. En cuanto a los aceites usados, se atenderá también al cumplimiento de las obligaciones de registro y control establecidas en el Real Decreto 679/2006, de 2 de junio.

Ruidos:

7. Dentro del plazo indicado en el apartado e), se procederá a la medición de ruidos para asegurar que se cumplen las prescripciones establecidas en esta resolución.
8. Posteriormente, para asegurar que se siguen cumpliendo las prescripciones establecidas en esta resolución, se realizarán nuevas mediciones de ruidos después del transcurso de un mes desde la finalización de cualquier modificación de la instalación que pueda afectar a los niveles de ruidos.
9. El titular de la instalación industrial debe comunicar, con una antelación de, al menos, una semana, el día que se llevarán a cabo las mediciones de ruidos referidas en el apartado anterior.
10. Las mediciones de ruidos se realizarán mediante los procedimientos y condiciones establecidos en la normativa vigente en la materia.



Suministro de información a la DGMA:

11. El titular remitirá, anualmente, a la DGMA una declaración responsable sobre el cumplimiento de las obligaciones de control y seguimiento ambiental.

- g - Actuaciones y medidas en situaciones de condiciones anormales de funcionamiento

Fugas, fallos de funcionamiento o afección a la calidad ambiental:

1. En caso de superarse los valores límite de emisión de contaminantes a la atmósfera o de ruidos al medio ambiente o de incumplimiento de los requisitos establecidos en esta resolución en relación a estas emisiones, el titular de la instalación industrial deberá:

a) Comunicarlo a la DGMA en el menor tiempo posible mediante los medios más eficaces a su alcance, sin perjuicio de la correspondiente comunicación por escrito adicional.

b) Adoptar las medidas necesarias para volver a la situación de cumplimiento en el plazo más breve posible.

2. En caso de desaparición, pérdida o escape de residuos, el titular de la instalación industrial deberá:

a) Comunicarlo a la DGMA en el menor tiempo posible mediante los medios más eficaces a su alcance, sin perjuicio de la correspondiente comunicación por escrito adicional.

b) Adoptar las medidas necesarias para evitar la repetición del incidente y para la recuperación y correcta gestión del residuo.

3. El titular de la planta dispondrá de un plan específico de actuaciones y medidas para las situaciones referidas en los puntos anteriores.

Cierre, clausura y desmantelamiento:

4. En el cierre definitivo de la actividad, el titular de la AAU deberá presentar, con carácter previo al inicio de la fase de desmantelamiento, un plan que recoja medidas de seguridad, higiene y ambientales a aplicar en dicha fase; plan que habrá de ser aprobado por la DGMA para su ejecución. Entre otras medidas, deberán garantizar una adecuada gestión de los residuos generados, y la retirada de sustancias peligrosas; conforme a lo dispuesto por la normativa vigente en la materia.

- h - Prescripciones finales

1. La AAU objeto de la presente resolución tendrá una vigencia indefinida, sin perjuicio de lo establecido en los artículos 59 y 61 de la Ley 5/2010 y 30 y 31 del Decreto 81/2011.

2. Cualquier modificación en lo referente a la actividad autorizada en esta resolución deberá ser informada a la DGMA, a fin de calificar tal modificación como sustancial o no sustancial, y estudiar en su caso la necesidad de modificar la AAU.

3. Se dispondrá de una copia de la resolución en el mismo complejo industrial a disposición de los agentes de la autoridad que lo requieran.



4. Se prohíbe efectuar cualquier construcción distinta de las recogidas en la documentación técnica que figura en el expediente y en la AAU.
5. En caso de transmisión de titularidad de la AAU se atenderá a lo dispuesto por el artículo 32 del Decreto 81/2011, de 20 de mayo, por el que se aprueba el Reglamento de autorizaciones y comunicación ambiental de la Comunidad Autónoma de Extremadura.
6. El incumplimiento de las condiciones de la resolución constituye una infracción que irá de leve a grave, según el artículo 153 de la Ley 5/2010, de prevención y calidad ambiental de la Comunidad Autónoma de Extremadura, sancionable con multas de hasta 200.000 euros.
7. Contra la presente resolución, que agota la vía administrativa, podrá interponer el interesado recurso potestativo de reposición ante el Consejero de Agricultura, Desarrollo Rural, Medio Ambiente y Energía, en el plazo de un mes, a partir del día siguiente a aquel en que se lleve a efecto su notificación, o ser impugnada directamente ante el orden jurisdiccional contencioso-administrativo.

Transcurrido dicho plazo, únicamente podrá interponerse recurso contencioso-administrativo, sin perjuicio, en su caso, de la procedencia del recurso extraordinario de revisión.

No se podrá interponer recurso contencioso-administrativo hasta que sea resuelto expresamente o se haya producido la desestimación presunta del recurso de reposición interpuesto.

Mérida, a 9 de abril de 2013.

El Director General de Medio Ambiente  
PD (Resolución de 8 de agosto de 2011 del Consejero,  
DOE n.º 162 de 23 de agosto de 2011),  
ENRIQUE JULIÁN FUENTES





## ANEXO I

### DESCRIPCIÓN DEL PROYECTO

El proyecto consiste en la instalación de una central hortofrutícola para un volumen aproximado de 550 t de frutas y hortalizas. La central hortofrutícola tiene una capacidad de producción de 90 t/día.

La instalación está proyectada en la parcela 2 del polígono 281 del término municipal de Badajoz, en la "Finca Cedeño" ctra. Olivenza km. 11, con una superficie total de 11,32 has, de los cuales se construirán 5524 m<sup>2</sup>.

El proceso productivo de la central hortofrutícola va a seguir los siguientes procesos:

- Pesado, reconocimiento y descarga.
- En su caso duchado.
- En su caso proceso de desverdización en cámara.
- Volcado en cinta transportadora.
- Proceso de selección: lavado, presecado, encerado y secado definitivo.
- Mejora de la calidad.
- Calibración del producto.
- Envasado, palatizado.
- Conservación.
- Expedición.

Instalaciones:

- Nave de procesado 1 de 640 m<sup>2</sup>.
- Nave de procesado 2 de 1020 m<sup>2</sup>.
- Nave de almacén de 560 m<sup>2</sup>.
- Nave taller de 1020 m<sup>2</sup>.
- Nave taller 900 m<sup>2</sup>.
- Cobertizo de 320 m<sup>2</sup>.
- Nave de expedición y recepción de 1000 m<sup>2</sup>.
- Nave de cámaras de 1000 m<sup>2</sup>.
- Nave de oficina-vestuarios-aseos de 84 m<sup>2</sup>.

Equipos:

- Duchadora de palets.
- Despaletizador-volcador.
- Enfardadora de palets.
- Lavacajas.



- Mesa de pretría.
- Máquina compacta.
- Mesa de selección doble.
- Pulmón de cinta.
- Calibrador.
- Mesa de confección manual (2).
- Llenadora de mallas.
- Paletizador flejador (3).
- Transportador de cadena hasta enfardadota.
- Transportador de rodillos hasta lavacaras.
- Transportador hasta máquina compacta (3).
- Transportador de cintas de destrío (2).
- Transportador hasta pulmón.
- Transportador hasta enmalladora.
- Transportador de rodillos para mesa de confección.
- Transportador aéreo.
- Evaporadores (9).
- Compresores (2).
- Condensadores (2).
- Máquina de desverdización.



**ANEXO II**

PLANO

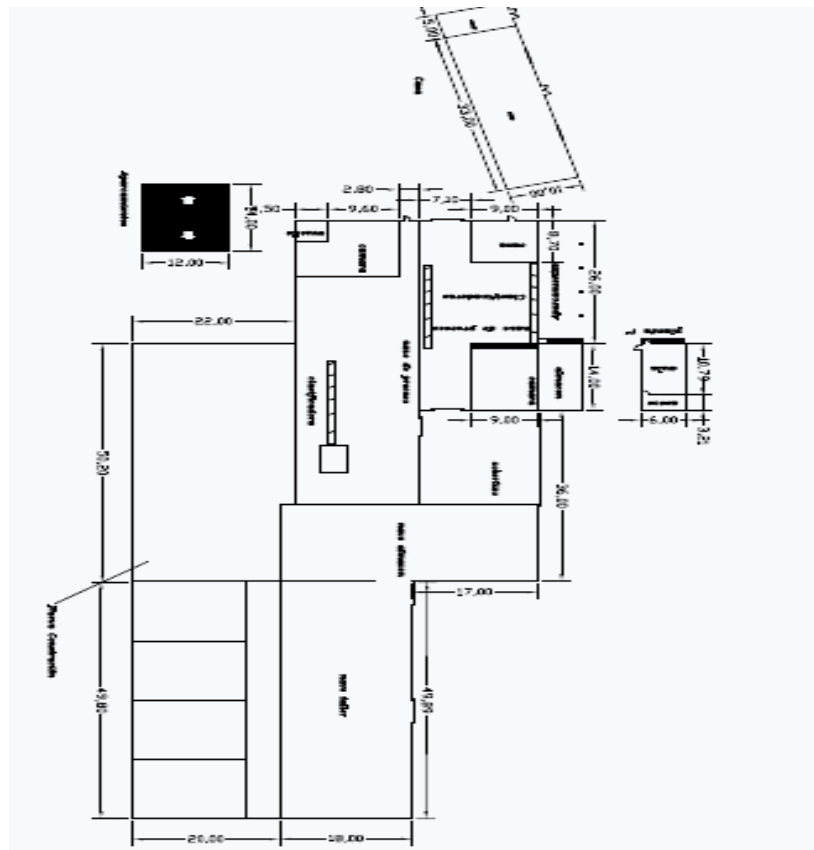

**ANEXO III****INFORME DE IMPACTO AMBIENTAL****N/Ref.:** AGS/Imp**Nº Expte.:** IA12/1227**Actividad:** Central hortofrutícola**Promotor:** SAT Mogalla**Término municipal:** Badajoz

Visto el informe técnico de fecha 14 de diciembre de 2012, a propuesta del Jefe de Servicio de Protección ambiental y en virtud de las competencias que me confiere el artículo 35 de la Ley 5/2010, de 23 de junio, de prevención y calidad ambiental, **se informa favorablemente**, a los solos efectos ambientales, la viabilidad de la ejecución del proyecto denominado "Central hortofrutícola", en el término municipal de Badajoz, cuyo promotor es SAT Mogalla.

Este informe se realiza para la instalación de una central hortofrutícola. Las instalaciones se localizarán en la parcela 2 del polígono 281 del término municipal de Badajoz, conforme a lo establecido en el presente informe. La Central hortofrutícola tiene una capacidad máxima de producción diaria de 90Tm.

El proceso productivo de la central hortofrutícola será el siguiente: 1º Pesado, reconocimiento y descarga, 2º En su caso duchado, 3º En su caso proceso de desverdización en cámara, 4º Volcado en cinta transportadora, 5º Proceso de selección: lavado, presecado, encerado y secado definitivo, 6º Mejora de calidad, 7º Calibración del producto, 8º Envasado y paletizado, 9º Conservación y 10º Expedición.

Las instalaciones tendrán una superficie total de 5.524m<sup>2</sup> repartidos en: Nave de procesado de 640m<sup>2</sup>, nave de procesado de 1020m<sup>2</sup>, nave taller de 900m<sup>2</sup>, cobertizo de 320m<sup>2</sup>, nave almacén de 560m<sup>2</sup>, nave de expedición y recepción de 1.000m<sup>2</sup>, nave de cámaras de 1000m<sup>2</sup> y nave de oficina-vestuarios-aseos de 84m<sup>2</sup>.

**El proyecto queda condicionado a las siguientes medidas correctoras:****▪ Medidas preventivas y correctoras en la fase de construcción:**

1. Adecuar las edificaciones e instalaciones auxiliares al entorno rural en que se ubican. En cualquiera de los elementos constructivos no deben utilizarse tonos llamativos o brillantes, utilizando preferentemente los colores verde o rojo.
2. En caso de instalar aseos, se dispondrá de un sistema de saneamiento impermeable con fosa estanca para las aguas generadas en los mismos. Las aguas se gestionarán por empresa autorizada.
3. Al finalizar los trabajos se llevará a cabo una limpieza general de todos aquellos restos generados durante la construcción de las instalaciones y se realizará la restauración ambiental de la zona aprovechando el substrato edáfico retirado antes del comienzo de las obras.
4. Si durante la ejecución de las obras se hallasen restos u objetos con valor arqueológico, el promotor y/o la dirección facultativa de la misma paralizarán inmediatamente los trabajos, tomarán las medidas adecuadas para la protección de los restos y comunicarán su descubrimiento en el plazo de cuarenta y ocho horas a la Consejería de Educación y Cultura.

**▪ Medidas preventivas y correctoras en la fase operativa:**

1. *Tratamiento y gestión de productos:* Se desarrollará la actividad cumpliendo todas las condiciones de garantía, seguridad y sanitarias impuestas por las disposiciones vigentes y la materia prima necesaria para el desarrollo de la actividad se gestionará y almacenará conforme a su normativa específica.



Los subproductos sólidos (restos de frutas, peladuras, huesos, etc.) serán almacenados convenientemente en contenedores herméticos y retirados periódicamente por empresas autorizadas para realizar dicha gestión.

2. *Tratamiento y gestión de residuos:* Los residuos generados en el desarrollo de la actividad deberán ser gestionados conforme a lo establecido en la Ley 22/2011, de 28 de julio de residuos y suelos contaminados. La gestión de residuos deberá ser realizada por empresas que estén registradas conforme a lo establecido en la Ley 22/2011.

Los residuos peligrosos generados en las instalaciones deberán envasarse, etiquetarse y almacenarse conforme a lo establecido en los artículos 13, 14 y 15 del Real Decreto 833/1988, de 20 de julio, por el que se aprueba el Reglamento para la ejecución de la Ley 20/1986, básica de residuos tóxicos y peligrosos. El tiempo máximo para el almacenamiento de residuos peligrosos no podrá exceder de seis meses.

3. *Medidas de protección del suelo y de las aguas:* La red de saneamiento de la industria se diseñará de forma que contemple tres circuitos de vertido de aguas dependiendo del origen del fluido:

- Red de recogida de aguas pluviales: esta red recogerá las aguas procedentes de lluvia sobre cubiertas y soleras y verterá a terreno natural.
- Red de recogida de aguas fecales procedentes de los aseos. El destino de las aguas residuales procedentes de los sanitarios será una fosa séptica. Las aguas se gestionarán por empresa autorizada.
- Red de recogida de las aguas generadas en el proceso productivo y en la limpieza de la nave. El destino de dichas aguas será una fosa séptica. Las aguas se gestionarán por empresa autorizada.

- **Medidas compensatorias a acometer en el Plan de Reforestación:**

1. Se creará una pantalla vegetal, implantando especies arbóreas y/o arbustivas autóctonas alrededor de las instalaciones, a fin de minimizar el impacto paisajístico.
2. Se asegurará el éxito de la reforestación, para lo cual se realizará un mantenimiento adecuado así como la reposición de las marras que fueran necesarias.

- **Medidas correctoras a aplicar al final de la actividad:**

1. En caso de no finalizarse las obras, o al final de la actividad productiva, se procederá al derribo de las construcciones, al desmantelamiento de las instalaciones y al relleno de la fosa. El objetivo de la restauración será que los terrenos recuperen su aptitud agrícola original, demoliendo adecuadamente las instalaciones, y retirando los residuos a vertedero autorizado.
2. Si una vez finalizada la actividad se pretendiera adaptar las instalaciones para otro uso distinto, éstas deberán adecuarse al nuevo uso. Dicha modificación deberá contar con todos los informes y autorizaciones exigibles en su caso.

- **Programa de vigilancia ambiental:**

1. El promotor deberá disponer de un programa de vigilancia ambiental que deberá contener, al menos, un informe anual sobre el seguimiento de las medidas incluidas en el informe de impacto ambiental.
2. En base al resultado de estos informes se podrán exigir medidas correctoras suplementarias para corregir las posibles deficiencias detectadas, así como otros aspectos relacionados con el seguimiento ambiental no recogidos inicialmente.



- **Condiciones complementarias:**

1. En el caso de que exista vertido de aguas residuales, deberá tener la correspondiente autorización administrativa de la Confederación Hidrográfica correspondiente conforme a las disposiciones vigentes.
2. Se informará del contenido de esta autorización a los operarios que realicen las actividades, así mismo, se dispondrá de una copia del presente informe.
3. Respecto a la ubicación y construcción, se atenderá a lo establecido en la Normativa Urbanística y en la autorización ambiental, correspondiendo a los Ayuntamientos y órganos respectivos las competencias en estas materias.
4. Cualquier modificación sustancial del proyecto, será comunicada a la Dirección General de Medio Ambiente que podrá establecer la necesidad de que la modificación se someta a un nuevo procedimiento de evaluación de impacto ambiental.
5. El presente informe, se emite sólo a efectos ambientales y en virtud de la legislación específica vigente, sin perjuicio del cumplimiento de los demás requisitos o autorizaciones legales o reglamentariamente exigidos que, en todo caso, habrán de cumplirse.
6. El informe de impacto ambiental del proyecto o actividad caducará si una vez autorizado o aprobado el proyecto no se hubiera comenzado su ejecución en el plazo de cinco años.
7. El promotor comunicará a la Dirección General de Medio Ambiente con una antelación mínima de una semana la fecha de comienzo de las obras o del montaje de las instalaciones.

Mérida, a 14 de diciembre de 2012.

Director General de Medio Ambiente  
(PD Resolución de 8 de agosto de 2011,  
DOE n.º 162 de 23 de agosto de 2011),  
ENRIQUE JULIÁN FUENTES

• • •

