



[S U M A R I O]

I DISPOSICIONES GENERALES

Consejería de Administración Pública

Medidas urgentes. Decreto 54/2013, de 16 de abril, de medidas urgentes para la reparación de los daños causados por las inundaciones producidas por el desbordamiento en la cuenca del río Guadiana en la Comunidad Autónoma de Extremadura entre los días 2 y 7 de abril de 20138595

Consejería de Salud y Política Social

Servicio Extremeño de Salud. Subvenciones. Orden de 26 de marzo de 2013 por la que se convocan subvenciones para el año 2013, destinadas a Mancomunidades y Ayuntamientos para la realización de programas de prevención de conductas adictivas8608

Servicio Extremeño de Salud. Subvenciones. Orden de 27 de marzo de 2013 por la que se convocan subvenciones para la realización de programas de intervención en conductas adictivas desarrolladas por organizaciones no gubernamentales, asociaciones y entidades sin ánimo de lucro para el año 20138623

**II AUTORIDADES Y PERSONAL****2.— OPOSICIONES Y CONCURSOS****Consejería de Educación y Cultura**

Cuerpo de Maestros. Pruebas selectivas. Resolución de 17 de abril de 2013, de la Dirección General de Personal Docente, por la que se convoca procedimiento selectivo para ingreso en el Cuerpo de Maestros y para adquisición de nuevas especialidades por los funcionarios del mencionado cuerpo8649

III OTRAS RESOLUCIONES**Consejería de Empleo, Empresa e Innovación**

Convenios Colectivos. Resolución de 21 de marzo de 2013, de la Dirección General de Trabajo, por la que se ordena la inscripción en el Registro y se dispone la publicación del Acta, de 5 de febrero de 2013, suscrita por la Comisión Paritaria del Convenio Colectivo de "Empresas de captación, elevación y distribución de aguas potables y residuales de Extremadura", en la que se acuerda la actualización definitiva de las tablas salariales del año 2012 y las provisionales del 20138707

Consejería de Agricultura, Desarrollo Rural, Medio Ambiente y Energía

Autorización ambiental. Corrección de errores de la Resolución de 7 de marzo de 2013, de la Dirección General de Medio Ambiente, por la que se otorga autorización ambiental integrada para el centro de residuos de aparatos eléctricos y electrónicos y almacenamiento de residuos plásticos, de maderas, de cartón, de papel, de vidrio, de pilas y de acumuladores, promovido por Movilidad de Extremadura de Reciclaje de Aparatos Eléctricos y Electrónicos, SLU (MOVILEX RAEE), en el término municipal de Lobón8713

Autorización ambiental. Resolución de 19 de marzo de 2013, de la Dirección General de Medio Ambiente, por la que se otorga autorización ambiental unificada al centro autorizado de tratamiento de vehículos fuera de uso (CAT), promovido por D. Ángel Miguel Torres Reyes, en el término municipal de Plasencia8714

Autorización ambiental. Resolución de 19 de marzo de 2013, de la Dirección General de Medio Ambiente, por la que se otorga autorización ambiental unificada para la legalización y ampliación de una explotación avícola de cebo de pollos, promovida por D. Francisco José Sojo Almodóvar, en el término municipal de Madrigalejo.....8730

Consejería de Educación y Cultura

Enseñanzas de música. Resolución de 1 de abril de 2013, de la Secretaría General de Educación, por la que se convoca el acceso y el proceso de matriculación en las Enseñanzas Elementales y Profesionales de Música, para el curso 2013-20148745

**IV ADMINISTRACIÓN DE JUSTICIA****Tribunal Superior de Justicia de Extremadura**

Notificaciones. Edicto de 26 de marzo de 2013 sobre notificación de sentencia dictada en el recurso de suplicación n.º 57/20138746

Juzgado de 1.ª Instancia n.º 4 de Badajoz

Notificaciones. Edicto de 12 de marzo de 2013 sobre notificación de sentencia dictada en el juicio verbal n.º 221/128747

Juzgado de lo Mercantil n.º 1 de Badajoz

Notificaciones. Edicto de 20 de febrero de 2013 sobre notificación de sentencia dictada en el procedimiento ordinario n.º 294/20118748

V ANUNCIOS**Consejería de Empleo, Empresa e Innovación**

Información pública. Anuncio de 6 de marzo de 2013 sobre solicitud de autorización administrativa de instalación eléctrica. Ref.: 10/AT-7224-18749

Notificaciones. Anuncio de 11 de marzo de 2013 sobre notificación de resolución de la Unidad de Mediación, Arbitraje y Conciliación de Badajoz, en el expediente sancionador n.º 06/0001/13.....8749

Notificaciones. Anuncio de 11 de marzo de 2013 sobre notificación de resolución de la Unidad de Mediación, Arbitraje y Conciliación de Cáceres, en el expediente sancionador n.º 10/0007/13.....8750

Notificaciones. Anuncio de 14 de marzo de 2013 sobre notificación de resolución de la Unidad de Mediación, Arbitraje y Conciliación de Badajoz, en el expediente sancionador n.º 06/0011/13.....8751

Minas. Anuncio de 20 de marzo de 2013 sobre autorización de aprovechamiento de un recurso de la Sección A) denominado "El Espadañal", n.º 10A00622-00, y del plan de restauración, en el término municipal de Navalmoral de la Mata8752

Incentivos a la inversión. Corrección de errores del Anuncio de 26 de marzo de 2013 por el que se da publicidad a las ayudas concedidas al amparo del Decreto 55/2012, de 13 de abril, por el que se establece un régimen de incentivos industriales a la inversión empresarial en el ámbito de la Comunidad Autónoma de Extremadura, relativo a 24 expedientes.....8753



Formalización. Anuncio de 4 de abril de 2013 por el que se hace pública la formalización del contrato de servicio de "Transporte de personal desde Mérida y Badajoz hasta el centro de investigación La Orden-Valdesequera y viceversa". Expte.: SV-016/30/138754

Instalaciones eléctricas. Expropiaciones. Acuerdo de 15 de marzo de 2013 por el que se someten a información pública la petición de autorización administrativa, la declaración en concreto de utilidad pública y la necesidad de urgente ocupación, que ello implica, de instalación eléctrica. Ref.: 10/AT-8566-18755

Consejería de Agricultura, Desarrollo Rural, Medio Ambiente y Energía

Notificaciones. Anuncio de 26 de marzo de 2013 sobre notificación de requerimiento de subsanación de defectos en el expediente n.º 0533-S, relativo a subvención de intereses de compra de tierras.....8757

Información pública. Anuncio de 27 de marzo de 2013 por el que se somete a información pública la solicitud de autorización ambiental integrada del matadero, sala de despiece e industria cárnica, titularidad de Ganados y Productos Industriales, SA, en el término municipal de Olivenza8758

Ayuntamiento de Badajoz

Pruebas selectivas. Anuncio de 27 de marzo de 2013 sobre corrección de las bases para la provisión, mediante el sistema de concurso-oposición, de cuatro plazas de Oficiales de la Policía Local (promoción interna)8760

Pruebas selectivas. Anuncio de 27 de marzo de 2013 sobre corrección de las bases para la provisión, mediante el sistema de concurso-oposición, de dos plazas de Subinspectores de la Policía Local (promoción interna)8760

Ayuntamiento de Torrecillas de la Tiesa

Urbanismo. Anuncio de 1 de marzo de 2013 sobre Estudio de Detalle8760

Ayuntamiento de Trujillo

Normas subsidiarias. Anuncio de 3 de abril de 2013 sobre aprobación inicial de la modificación puntual n.º 16 de las Normas Subsidiarias.....8761



I DISPOSICIONES GENERALES

CONSEJERÍA DE ADMINISTRACIÓN PÚBLICA

DECRETO 54/2013, de 16 de abril, de medidas urgentes para la reparación de los daños causados por las inundaciones producidas por el desbordamiento en la cuenca del río Guadiana en la Comunidad Autónoma de Extremadura entre los días 2 y 7 de abril de 2013. (2013040061)

Durante los días comprendidos entre el 2 y el 7 de abril de 2013 se han producido en Extremadura cuantiosas precipitaciones que han provocado desbordamientos en la cuenca del río Guadiana a su paso por la Comunidad Autónoma, ocasionando graves daños en infraestructuras, equipamientos y servicios públicos y en bienes de titularidad privada.

La magnitud de los hechos padecidos en los referidos días, propició la actuación de los dispositivos de seguridad de acuerdo con lo dispuesto en el Plan de Inundaciones de la Comunidad Autónoma de Extremadura, llegando a disponerse su nivel 2. La respuesta a las contingencias derivadas de las lluvias e inundaciones por parte de la Junta de Extremadura permitió, mediante la puesta en marcha de actuaciones y dispositivos con carácter de urgencia, la inmediata restitución de buena parte de los daños producidos en distintas infraestructuras, fundamentalmente vías de comunicación terrestre.

Por ello, atendiendo a las necesidades que ha generado la situación en los ciudadanos, se aprueban una serie de medidas dirigidas a mitigar los daños sufridos por la población en sus viviendas, en las explotaciones agrarias, así como la afectación que han tenido los establecimientos comerciales, industriales, y mineros y de servicios.

Por otro lado, la magnitud y extensión de los daños, demanda de la Administración Pública una inmediata actuación dirigida a posibilitar la normalización de las infraestructuras y los servicios públicos.

Las ayudas y medidas reseñadas se entienden como complementarias y compatibles, en su caso, con las establecidas o con las que puedan establecerse desde otras Administraciones Públicas, teniendo carácter subsidiario con respecto a cualquier otro sistema de cobertura de daños, público o privado, y teniendo siempre como límite el valor del daño producido.

Al mismo tiempo, y con la finalidad de optimizar los recursos públicos, y favoreciendo la agilidad en las actuaciones se establecen algunas medidas de agilización administrativa, con la creación la Comisión Interdepartamental de Seguimiento de las actuaciones a desarrollar por la Junta de Extremadura a fin de paliar los efectos de las inundaciones producidas en abril de 2013.

También se crea la Oficina Técnica de Atención, como Grupo de Trabajo orientación y asesoramiento al ciudadano, dependiente de la Comisión Interdepartamental. Al mismo tiempo, actuará como órgano de evaluación de los daños y de determinación de las prioridades para la reparación de las infraestructuras que deba acometer la Junta de Extremadura de forma di-



recta, así como el control de su ejecución, así como de las ayudas complementarias que pudiera establecer la Comunidad Autónoma.

Finalmente, la Oficina Técnica de Atención gestionará el número telefónico de atención a los afectados y la cuenta de correo electrónico que se crean a través del presente Decreto.

En su virtud, a propuesta de la Consejería de Empleo, Empresa e Innovación, Consejería de Administración Pública, la Consejería de Agricultura, Desarrollo Rural, Medio Ambiente y Energía la Consejería de Fomento, Vivienda, Ordenación del Territorio y Turismo y la Consejería de Educación y Cultura, previa deliberación del Consejo de Gobierno en su reunión de 16 de abril de 2013,

DISPONGO

Artículo 1. Objeto.

El presente decreto establece el marco de las ayudas y demás medidas de actuación destinadas a la reparación de los daños y perjuicios producidos por el desbordamiento en la cuenca del río Gadiana en la Comunidad Autónoma de Extremadura entre los días 2 y 7 de abril de 2013.

CAPÍTULO I

Medidas de agilización administrativa

Artículo 2. Comisión Interdepartamental de Seguimiento.

1. Se crea la Comisión Interdepartamental de Seguimiento de las actuaciones a desarrollar por la Junta de Extremadura a fin de paliar los efectos de las inundaciones producidas entre los días 2 y 7 de abril de 2013, coordinada por el titular de la Consejería competente en materia de Administración Local y de la que formarán parte el titular de la Dirección General de Administración Local, Justicia e Interior de esa Consejería y un representante de la Consejería de Economía y Hacienda y uno por cada una de las Consejerías competentes en materia de Infraestructuras y Vivienda, Industria y Empresas, Agricultura y Educación y Cultura.
2. Corresponde a la Comisión Interdepartamental de Seguimiento:
 - Canalizar y determinar, a través de la Oficina Técnica de Atención, los importes de las ayudas complementarias de la Comunidad Autónoma de Extremadura que pudieran establecerse.
 - Analizar y determinar la reparación de las infraestructuras y bienes patrimoniales propiedad de la Junta de Extremadura o gestionadas por ella, así como el control de la ejecución de dichas actuaciones. La evaluación de los daños y la determinación de las prioridades se llevará a cabo a través de la Oficina Técnica de Atención.
 - Determinar las zonas afectadas por las inundaciones, a la vista de la valoración de daños realizada por la Oficina Técnica de Atención.
3. La Comisión Interdepartamental de Seguimiento aprobará sus normas de organización y funcionamiento, siéndoles de aplicación en su defecto las normas contenidas en los artí-



culos 22 y siguientes de la Ley 30/1992, de 26 de noviembre, de Régimen Jurídico de las Administraciones Pública y del Procedimiento Administrativo Común con relación a los órganos colegiados.

4. Actuará como secretario de la Comisión Interdepartamental de Seguimiento un funcionario de la Consejería de Administración Pública, con voz pero sin voto.

Artículo 3. Oficina Técnica de Atención.

1. Se crea, como Grupo de Trabajo dependiente de la Comisión Interdepartamental de Seguimiento, la Oficina Técnica de Atención.
2. Corresponderá a la Oficina Técnica de Atención:
 - Asesorar y orientar a los afectados de las ayudas que pudieran establecerse tanto por la Comunidad Autónoma como por el Estado para mitigar los efectos de las inundaciones producidas en Extremadura.
 - Evaluar los daños y determinar las prioridades de las actuaciones para la reparación de las infraestructuras y bienes patrimoniales, propiedad de la Junta de Extremadura o gestionadas por ellas.
 - Canalizar las comunicaciones de daños que se presenten conforme al modelo previsto en el presente decreto. La posterior tramitación de la ayuda corresponderá al órgano de la Consejería competente por razón de la materia.
3. La Oficina Técnica de Atención estará compuesta por:
 - Un técnico designado por la Consejería de Empleo, Empresa e Innovación.
 - Dos técnicos designados por la Consejería de Administración Pública.
 - Un técnico designado por la Consejería de Agricultura, Desarrollo Rural, Medio Ambiente y Energía.
 - Un técnico designado por la Consejería de Fomento, Vivienda, Ordenación del Territorio y Turismo.
 - Un técnico designado por la Consejería de Educación y Cultura.
4. Actuará como secretario de la Oficina Técnica de Atención un funcionario de la Consejería de Administración Pública, con voz pero sin voto.
5. La Oficina Técnica de Atención podrá solicitar la colaboración de asociaciones u organizaciones profesionales, del Consorcio de Compensación de Seguros o de técnicos que sean necesarios en orden a la cuantificación de daños producidos.
6. Corresponde a la Consejería de Administración Pública la puesta a disposición de los medios materiales necesarios para la puesta en marcha de la Oficina Técnica de Atención.

Artículo 4. Teléfono de atención a los afectados y cuenta de correo electrónico.

Para la realización de sus funciones la Oficina Técnica de Atención pondrá a disposición de los afectados un Nº de Teléfono 900 607 607 y de la Cuenta de Correo Electrónico oficinatecnica.inundaciones@gobex.es.



CAPÍTULO II

Ayudas de carácter excepcional

Artículo 5. Naturaleza de las ayudas.

1. Las ayudas contempladas en este decreto tendrán carácter subsidiario con respecto a cualquier otro sistema de cobertura de daños, público o privado, nacional o internacional del que pudieran ser beneficiarios los damnificados.
2. Dichas ayudas se concederán con carácter complementario y serán compatibles en concurrencia con otras subvenciones, indemnizaciones, ayudas, ingresos o recursos procedentes de sistemas públicos o privados, estatales o internacionales, hasta el límite del valor del daño producido o de la cuantía o porcentaje de éste que se fije en las correspondientes disposiciones de desarrollo del presente decreto.
3. En ningún caso será subvencionable la pérdida de renta o lucro cesante derivada de los daños sufridos.
4. Asimismo, únicamente serán subvencionables aquellos bienes que se encuentren en las zonas que hayan sido determinadas como zonas afectadas por la Comisión Interdepartamental y se fijen en las correspondientes bases reguladoras.

Artículo 6. Ayudas de emergencia en materia de vivienda.

1. Se establecen dos clases de ayudas de emergencia para los propietarios, arrendatarios o usufructuarios, cuyas viviendas estén radicadas en los municipios afectados por las inundaciones acaecidas durante el mes de abril de 2013 en el territorio de la Comunidad Autónoma de Extremadura y que constituyan su residencia habitual y permanente:
 - a) Adjudicación temporal de vivienda de promoción pública cuando la vivienda afectada no pueda destinarse a residencia como consecuencia de los daños sufridos.

A estos efectos tendrá esta consideración aquella vivienda que no pueda obtener la Cédula de Habitabilidad.
 - b) Financiación de los gastos que se ocasionen en las obras necesarias para la rehabilitación de la vivienda afectada. La rehabilitación subvencionada abarcará a los elementos, tanto estructurales como no estructurales de la vivienda y podrá contemplar edificios que constituyan residencia individual o colectiva.

El solicitante de la rehabilitación habrá de aportar un informe técnico en el que consten tanto los daños sufridos por la vivienda, como la valoración de los mismos, y las actuaciones necesarias para su reparación.

Mediante Decreto se fijarán tanto la cuantía máxima de las ayudas que se puedan otorgar por este concepto, como las obras que puedan acogerse a las mismas.

2. A los efectos del apartado anterior, se entenderá por vivienda habitual aquella en la que se encuentre empadronado el beneficiario de las ayudas, y que constituya su domicilio habitual y permanente, donde tendrá fijada su residencia al menos 9 de los 12 meses del año.

**Artículo 7. Ayudas a establecimientos comerciales, industriales y mineros y de servicios.**

1. Podrán ser beneficiarios de las ayudas las personas físicas o jurídicas, sociedades civiles y comunidades de bienes legalmente constituidas que sean titulares de establecimientos comerciales, industriales y mineros, y de servicios con menos de 50 empleados, cuyos locales de negocio, instalaciones o bienes afectos a esa actividad hubieran sido dañados, siendo necesario para el caso de los establecimientos industriales o mineros que acrediten su inscripción en los registros de la Dirección General de Ordenación Industrial y Comercio para industrias y actividades mineras.
2. Dentro de los establecimientos industriales y mineros se considerarán incluidas, entre otros, las graveras, plantas de hormigón, plantas de tratamientos de minerales, estaciones de bombeo, etc.
3. Se considerarán como instalaciones afectadas las propias de los establecimientos afectados y aquellas otras auxiliares necesarias para el desarrollo y suministro de la actividad que sean propiedad de los titulares (tales como líneas de alta y baja tensión, depósitos de combustibles, etc.).

Artículo 8. Ayudas a explotaciones agrarias.

1. Se establece un régimen de ayudas a los titulares de explotaciones agrarias para contribuir a la financiación de daños en infraestructuras de la explotación, causados por las inundaciones de abril de 2013 en la cuenca del río Guadiana.
2. Los daños objeto de valoración serán los siguientes:
 - a) Alteración en la estructura de la parcela: arrastre de tierras, acumulación de residuos y vertidos, etc.
 - b) Daños o pérdidas en las instalaciones e infraestructuras: instalaciones y equipos de riego, maquinaria y cerramientos.
 - c) Desperfectos en las edificaciones de la explotación: naves, casetas de riego, etc.
3. Quedan excluidos los daños producidos en las producciones, tanto agrícolas como ganaderas.
4. Podrán ser beneficiarios de estas ayudas, los titulares de explotaciones que cumplan los siguientes requisitos:
 - Ser titular de una explotación agraria inscrita en el Registro de Explotaciones de la Consejería de Agricultura, Desarrollo Rural, Medio Ambiente y Energía.
 - Tener parcelas agrarias de su explotación afectadas por las inundaciones en la zona oficialmente delimitada.
 - Presentar declaración de daños en infraestructuras de la explotación, de acuerdo con el Anexo del presente Decreto.



5. Esta ayuda está acogida al régimen de mínimos. La cuantía total por solicitante no podrá superar los 7.500 euros.

Artículo 9. Ayudas a las Entidades Locales.

1. Podrán ser beneficiarias de ayudas, las Entidades Locales incluidas en las zonas afectadas y cuya naturaleza se determine en la correspondientes bases reguladoras, con el fin de atender los daños provocados en infraestructuras municipales, así como los gastos extraordinarios en que hayan incurrido, siempre y cuando se acredite por aquéllas la insuficiencia de recursos para atender la situación.
2. En cuanto a los gastos extraordinarios han de ser como consecuencia directa de las inundaciones, derivados de actuaciones inaplazables en situación de emergencia, llevados a cabo en el mismo momento de producirse ésta o en los inmediatamente posteriores a la finalización de los hechos causantes, siempre que su objeto sea el funcionamiento de los servicios públicos esenciales e imprescindibles para garantizar la vida y seguridad de las personas. A estos efectos, se excluyen de dicho concepto los trabajos llevados a cabo con medios propios de la corporación local, ya sean materiales, tales como maquinaria, herramientas, etc., o humanos, entendiéndose por tales el personal contratado con anterioridad a los hechos causantes. En ningún caso serán subvencionables los gastos de personal generados por bomberos, policía local, protección civil y otros de carácter análogo.
3. Los daños se valorarán por técnicos competentes designados al efecto por la administración de la Comunidad Autónoma, no debiendo presentar la comunicación previa de daños establecida en el presente Decreto.

Artículo 10. Procedimiento de evaluación de los daños.

1. Los afectados por las inundaciones que atendiendo a los artículos anteriores pudieran tener el carácter de beneficiario, a excepción de las entidades locales, de alguna de las ayudas excepcionales indicadas en el presente Decreto, deberán presentar una comunicación de daños, conforme al Modelo previsto en este Decreto, ante la Oficina Técnica de Atención.
2. El plazo de presentación de la comunicación de daños será de 30 días naturales a partir de la entrada en vigor del presente Decreto.

Artículo 11. Procedimiento de concesión.

1. A la vista de la valoración de daños efectuada por la Oficina Técnica de Atención y determinada por la Comisión Interdepartamental, se dictarán los oportunos Decretos que contendrán las bases reguladoras, procediendo las Consejerías competentes a la convocatoria de las ayudas dentro de su ámbito competencial.
2. El procedimiento de concesión será el establecido en cada una de las bases reguladoras que se dicten al efecto, de conformidad con lo dispuesto en la Ley 6/2011, de 23 de marzo, de Subvenciones de la Comunidad Autónoma de Extremadura.
3. Las solicitudes se presentarán en el plazo que se fije en cada convocatoria y se tramitarán por el procedimiento de urgencia previsto en el artículo 50 de la Ley 30/1992, de 26



de noviembre, de Régimen Jurídico de las Administraciones Públicas y del Procedimiento Administrativo Común. El despacho de los respectivos expedientes tendrá carácter prioritario.

Artículo 12. Financiación de las medidas.

1. La financiación de las ayudas que se deriven del presente Decreto se realizarán con cargo al Fondo de Contingencia de conformidad con lo establecido en el artículo 66 bis de la Ley 5/2007, de 19 de abril, General de Hacienda Pública de Extremadura y tendrá como límite máximo el importe de 2.000.000 de euros.
2. Los importes concretos en cada línea serán determinados en las correspondientes bases reguladoras, atendiendo a los criterios determinados en el seno de la Comisión Interdepartamental de Seguimiento prevista en este Decreto.
3. En todo caso la concesión de las ayudas estará subordinada a la existencia de crédito adecuado y suficiente.

Disposición adicional primera. Pago de las ayudas.

El pago de las ayudas establecidas en el artículo 5 estará en todo caso condicionado a que los órganos competentes de la Unión Europea adopten una decisión de no formular objeciones o declaren la subvención compatible con el mercado común y en los términos en que dicha declaración se realice.

Disposición adicional segunda. Fondo de Contingencia.

Con cargo al Fondo de Contingencia previsto en artículo 66 bis de la Ley 5/2007, de 19 de abril, General de Hacienda Pública de Extremadura y con un límite máximo de 1.000.000 de euros la Junta de Extremadura acometerá las obras necesarias para la reparación de las infraestructuras y bienes patrimoniales de su propiedad o gestionadas por ella, previa determinación de las prioridades establecidas por la Comisión Interdepartamental de Seguimiento.

Disposición adicional tercera. Modificación del Decreto 115/2006, de 27 de junio, por el que se regula el procedimiento de adjudicación de viviendas de promoción pública de la Comunidad Autónoma de Extremadura.

Se modifica el artículo 5, apartado c), introduciendo un nuevo apartado, el apartado 5, con el siguiente tenor literal:

"5. Adjudicación temporal de vivienda de promoción pública cuando la vivienda afectada no pueda destinarse a residencia como consecuencia de los daños sufridos derivados de situaciones de emergencia o de naturaleza catastrófica."

Disposición derogatoria única. Derogación normativa.

Quedan derogadas cuantas disposiciones de igual o inferior rango se opongan a lo dispuesto en el presente decreto.

Disposición final primera. Habilitación.

Se faculta a los titulares de las Consejerías afectadas a dictar cuantas disposiciones y actos sean necesarios para el desarrollo y ejecución de este decreto.



Disposición final segunda. Entrada en vigor.

El presente decreto entrará en vigor el día de su publicación en el Diario Oficial de Extremadura.

Mérida, a 16 de abril de 2013.

El Presidente de la Junta de Extremadura,
JOSÉ ANTONIO MONAGO TERRAZA

El Consejero de Administración Pública,
PEDRO TOMÁS NEVADO-BATALLA MORENO

**MODELO DE COMUNICACIÓN
OFICINA TÉCNICA DE ATENCIÓN**

(Comunicación previa de daños a los efectos del Decreto de medidas urgentes para la reparación de los daños causados por las inundaciones producidas por el desbordamiento en la cuenca del río Guadiana en la Comunidad Autónoma de Extremadura entre los días 2 y 7 de abril de 2013)

1.- DATOS SOBRE LA OCURRENCIA DE LOS DAÑOS.		
ENTIDAD/TITULAR AFECTADO _____		NIF/CIF _____
Lugar de ocurrencia _____		
Municipio _____	Provincia _____	CP _____
Fecha __ / __ / __ Causa _____		

2.- DAÑOS SUFRIDOS.
Clase de daño:
<input type="checkbox"/> Daños materiales.
<input type="checkbox"/> Daños personales.
Tipo de bienes:
<input type="checkbox"/> Viviendas (conforme Anexo)
<input type="checkbox"/> Establecimientos comerciales, industriales y mineros y de servicios (conforme Anexo)
<input type="checkbox"/> Explotaciones agrarias (conforme Anexo)
Descripción de los daños: _____

3.- VALORACIÓN APROXIMADA DE LOS DAÑOS.
_____ Euros.
Nota importante:
La cuantía consignada en esta casilla tendrá un carácter exclusivamente orientativo.

4.- SEGURO.
Datos de la Póliza de Seguro.
Nº de Póliza _____
Entidad Aseguradora _____
Datos del Tomador / Asegurado.
NIF/CIF _____ Apellido y Nombre / Razón Social _____
Domicilio _____
Nº _____ Esc. _____ Piso _____ Puerta _____
Municipio _____ Provincia _____ CP _____



Teléfono Fijo _____ Móvil _____ Correo Electrónico _____
Nota importante: Este campo se rellenará cuanto el comunicante tenga suscrito alguna póliza de seguro.

5.- DATOS DE LA PERSONA QUE PRESENTA LA COMUNICACIÓN.
NIF/CIF _____ Apellidos y nombre / Razón Social _____
Domicilio _____
Teléfono Fijo _____ Móvil _____ Correo Electrónico _____
Declara bajo su exclusiva responsabilidad que fue directamente afectado por las inundaciones acaecidas en Extremadura por el desbordamiento en la cuenca del río Guadiana entre los días 2 a 7 de abril de 2013.
Fecha __/__/__ Firma: _____

<p style="text-align: center;">OFICINA TÉCNICA DE ATENCIÓN: 900 607 607 Paseo de Roma, S/N Mérida - 06800 oficinatecnica.inundaciones@gobex.es</p>

DOCUMENTOS QUE DEBEN ACOMPAÑAR A LA DECLARACIÓN

1 – DNI o NIF del solicitante

2 – Documentación acreditativa de la personalidad jurídica del solicitante, en su caso y poder de representación

Todos los documentos serán originales o copias compulsadas.

**ANEXO DE DAÑOS A VIVIENDAS****DATOS DE LA VIVIENDA AFECTADA**

UBICACIÓN	
TIPOLOGÍA DE VIVIENDA (unifamiliar aislada, entre medianeras, pareada, o vivienda en edificio plurifamiliar)	
AÑO DE CONSTRUCCIÓN	
AÑO DE ÚLTIMA REHABILITACIÓN O REFORMA	
DAÑOS SUFRIDOS POR LA VIVIENDA (Según informe técnico aportado)	
VALORACIÓN DE DAÑOS (Importe en Euros)	

DOCUMENTOS QUE DEBEN ACOMPAÑAR A LA DECLARACIÓN

- Informe técnico, en el que consten los daños sufridos por la vivienda, valoración de los mismos y actuaciones necesarias para su reparación.
- Escritura Pública de Propiedad o Usufructo de la vivienda.
- Contrato de alquiler, en el caso de arrendamiento.
- Certificado de empadronamiento y residencia.
- Cédula de habitabilidad, en su caso.

Todos los documentos serán originales o copias compulsadas.

**ANEXO DE DAÑOS A ESTABLECIMIENTOS COMERCIALES, INDUSTRIALES, MINEROS Y DE SERVICIOS****DATOS DE ESTABLECIMIENTOS E INSTALACIONES ASOCIADAS**

<i>NUMERO DE INSCRIPCION *</i>	<i>TITULAR</i>	<i>ESTABLECIMIENTO</i>	<i>ACTIVIDAD</i>	<i>TIPOS DE INSTALACIONES*</i>	<i>Descripción de los Daños (complementar si es necesario en memoria descriptiva)</i>	<i>Importe (euros)</i>

* En el caso de establecimientos comerciales y de servicios no deberán cumplimentarse las casillas correspondientes al número de inscripción y tipo de instalación.

DOCUMENTOS QUE DEBEN ACOMPAÑAR A LA DECLARACIÓN

- Memoria descriptiva y valorada de los daños producidos a nivel de explotación, con una estimación de su coste. Dicha memoria deberá ir acompañada de documentos que la justifiquen: facturas pro forma, documentos fotográficos, peritaciones, etc. como medios de prueba de los daños producidos.
- En el caso de establecimientos industriales y mineros, copia de las inscripciones de los establecimientos, industrias e instalaciones afectadas en los registros correspondientes de la Dirección General de Ordenación Industrial y Comercio.

Todos los documentos serán originales o copias compulsadas.

**ANEXO DE DAÑOS A EXPLOTACIONES AGRARIAS****DATOS DE LAS PARCELAS AFECTADAS**

<i>TD</i> <i>(1)</i>	<i>Municipio</i>	Pol.	Parc.	Rec.	Regim. Tenen.	Daños (complementar si es necesario en memoria descriptiva)	Importe (euros)	Sup (has)

(1) TD: Tipo de daño: Se consignará en esta casilla las letras **a**, **b** ó **c**, atendiendo a la clasificación existente en el artículo 8.2 de este Decreto.

En caso de que el daño se haya producido en instalaciones, infraestructuras o edificaciones, su declaración se realizará en la parcela donde se ubiquen.

DOCUMENTOS QUE DEBEN ACOMPAÑAR A LA DECLARACIÓN

Memoria descriptiva de los daños producidos a nivel de explotación, con una estimación de su coste. Dicha memoria deberá ir acompañada de documentos que la justifiquen: facturas pro forma, documentos fotográficos, peritaciones, etc. como medios de prueba de los daños producidos.

Todos los documentos serán originales o copias compulsadas.



CONSEJERÍA DE SALUD Y POLÍTICA SOCIAL

ORDEN de 26 de marzo de 2013 por la que se convocan subvenciones para el año 2013, destinadas a Mancomunidades y Ayuntamientos para la realización de programas de prevención de conductas adictivas. (2013050088)

El Plan Integral de Drogodependencias y otras Conductas Adictivas 2008-2012 (aprobado por Consejo de Gobierno de la Junta de Extremadura el 23 de noviembre de 2007) actualmente vigente, contempla la prevención comunitaria como una de las líneas prioritarias de trabajo en materia de drogodependencias.

Al mismo tiempo aboga por la creación de comisiones municipales de prevención en el marco de los Programas Municipales de Drogodependencias como instrumentos de sensibilización, coordinación y planificación de actuaciones de prevención comunitaria.

Por otra parte, el Programa de Prevención de consumo de alcohol por jóvenes menores de edad, presentado en la Asamblea de Extremadura, tras la aprobación de la Ley 4/1997, de 10 de abril, establece en su acción 22 que se realizará un impulso para la creación de comisiones municipales de prevención de las drogodependencias.

La Ley 1/1999, de 29 de marzo, de Prevención, Asistencia y Reinserción de las Drogodependencias de la Comunidad Autónoma de Extremadura, (DOE de 29 de abril de 1999) establece que los poderes públicos, en el marco de sus competencias deben fomentar, desarrollar, apoyar, coordinar, controlar y evaluar, entre otros, programas tendentes a reducir niveles de consumo, que incidan sobre las condiciones sociales y los factores de riesgo, que generen una conciencia solidaria frente al problema, centrados en la educación para la salud y que incentiven la participación de los jóvenes y de las organizaciones sociales y el movimiento asociativo.

Por lo anteriormente expuesto, de acuerdo con el artículo 5 del Decreto 111/2012, de 15 de junio, por el que se establecen las bases reguladoras de las subvenciones a otorgar por el servicio extremeño de salud (DOE n.º 120, de 22 de junio de 2012) y en ejercicio de las atribuciones conferidas en el artículo 36 de la Ley 1/2002, de 28 de febrero, del Gobierno y de la Administración de la Comunidad Autónoma de Extremadura (DOE de 26 de marzo de 2002),

DISPONGO:

Artículo 1. Objeto y base reguladora.

1. La presente orden tiene por objeto convocar subvenciones públicas para el año 2013 destinadas a Ayuntamientos o Mancomunidades legalmente constituidos en la Comunidad Autónoma de Extremadura, para el desarrollo de programas comunitarios en el campo de la prevención de conductas adictivas dentro de los objetivos marcados por el Plan Integral de Drogodependencias y otras Conductas Adictivas.



Como actividades finalistas de estos programas comunitarios, podrán ser incluidas las siguientes modalidades de intervención:

- Modalidad A: Desarrollo de un Programa de Prevención de Conductas Adictivas a través de la contratación de un Técnico. El Técnico contratado llevará a cabo un programa de Prevención de Conductas Adictivas con los contenidos que se especifican en la Modalidad B y en su correspondiente ámbito geográfico. Los técnicos contratados tendrán, al menos, titulación de grado medio o equivalente.
- Modalidad B: Desarrollo de actividades de prevención comunitaria de conductas adictivas, llevadas a cabo desde el Ayuntamiento o Mancomunidad y que podrán consistir en:
 - Campañas de sensibilización, información o formación dirigidas a cualquier grupo de población, bien sea a la población en general o a la escolarizada, adultos, padres, profesionales, voluntarios, mediadores, u otros.
 - Actuaciones de control.
 - Elaboración y edición de materiales.
 - Cualquier otra campaña, actividad o programa cuyos objetivos incidan en la prevención de conductas adictivas.

Los interesados podrán participar en una o ambas modalidades.

2. La presente convocatoria se regulará por las normas establecidas en los Capítulos I y III del Decreto 111/2012, de 15 de junio, por el que se establecen las bases reguladoras de las subvenciones a otorgar por el servicio extremeño de salud (DOE n.º 120, de 22 de junio de 2012).

Artículo 2. Financiación y cuantía.

1. Para la presente convocatoria se destina una cantidad global de 213.793,00 €, conforme al siguiente detalle:

MODALIDAD A:

- 24.586,00 € con cargo a la aplicación presupuestaria 20133901212D.460.00 y al código de proyecto de gasto 200439010008.
- 145.177,00 € con cargo a la aplicación presupuestaria 20133901212D.461.00 y al código de proyecto de gasto 200439010008.

MODALIDAD B:

- 11.000,00 € con cargo a la aplicación presupuestaria 20133901212D.460.00 y al código de proyecto de gasto 200639010003.
- 33.000,00 € con cargo a la aplicación presupuestaria 20133901212D.461.00 y al código de proyecto de gasto 200639010003.

2. Se subvencionará hasta un máximo del 70 % del importe de los Programas, sin que la cuantía máxima a subvencionar por cada Programa pueda exceder del 15 % de la cuantía establecida en la presente convocatoria.



3. De acuerdo con lo dispuesto en el artículo 28 del Decreto 111/2012, de 15 de junio, por el que se establecen las bases reguladoras de las subvenciones a otorgar por el Servicio Extremeño de Salud, la cuantía individualizada de la subvención será distribuida, en función de la puntuación obtenida por la aplicación de los criterios objetivos previstos en el artículo 32 del decreto, de la siguiente forma:

MODALIDAD A:

Puntos	Porcentaje aplicado a la cantidad solicitada
30	70 %
20 a 29	60 %
6 a 19	50 %
1 a 5	40 %

MODALIDAD B:

Puntos	Porcentaje aplicado a la cantidad solicitada
10	70 %
6 a 8	60 %
3 a 5	50 %
1 a 2	40 %

El crédito máximo disponible para cada una de estas modalidades de subvención, será distribuido por orden decreciente en función de la puntuación final obtenida por los solicitantes.

Excepcionalmente, cuando varios solicitantes obtengan la misma puntuación y el crédito disponible no pueda cubrir la totalidad de las ayudas se prorrateará a partes iguales entre todos ellos.

En todo caso, la cuantía solicitada por el interesado actuará como límite máximo de la subvención a conceder.

4. La cantidad global de los créditos presupuestarios podrá aumentarse hasta un 20 % de la cuantía inicial, en función de que exista disponibilidad presupuestaria, o de la cuantía que corresponda cuando tal incremento sea consecuencia de una generación o incorporación de crédito, o cuando se trate de créditos declarados ampliables, antes de resolver la concesión de las subvenciones, sin que ello implique abrir un nuevo plazo de presentación de solicitudes, de conformidad con lo dispuesto en el artículo 23.2.h) de la Ley 6/2011, de 23 de marzo, de Subvenciones de la Comunidad Autónoma de Extremadura y en el artículo 5.4 del Decreto 111/2012, de 15 de junio.

Artículo 3. Beneficiarios.

1. De acuerdo con lo dispuesto en el artículo 29 del Decreto 111/2012, podrán ser beneficiarios de las ayudas previstas en la presente Orden, los Municipios y Mancomunidades de la Comunidad Autónoma de Extremadura.



2. No podrán ser beneficiarios los Ayuntamientos integrados en una Mancomunidad que haya solicitado la subvención.

Artículo 4. Procedimiento de Concesión y de convocatoria.

Conforme a lo establecido en el artículo 5.1 del Decreto 111/2012, de 15 de junio, por el que se establecen las bases reguladoras de las subvenciones a otorgar por el Servicio Extremeño de Salud el procedimiento de concesión será el de concurrencia competitiva mediante convocatoria pública periódica.

Artículo 5. Plazo y forma de presentación, documentación y subsanación de solicitudes.

1. El plazo de presentación de solicitudes será de veinte días naturales, a contar desde el día siguiente al de la publicación de la presente orden en el Diario Oficial de Extremadura según lo establecido en el artículo 9.1.b) del Decreto 111/2012, de 15 de junio, por el que se establecen las bases reguladoras de las subvenciones a otorgar por el Servicio Extremeño de Salud.
2. Las solicitudes se presentarán conforme al Anexo II (modalidad A) y/o III (Modalidad B) del Decreto 111/2012 (se reproducen como Anexos I y II de esta orden, respectivamente) e irán acompañadas de la siguiente documentación:
 - a) Certificación del número de habitantes de la Mancomunidad o Municipio.
 - b) Certificación de los municipios con su número de habitantes, que componen la Mancomunidad.
 - c) En el caso de la Modalidad A, copia del contrato de trabajo (caso de continuidad).
 - d) Certificación de aprobación por el Pleno Municipal del Programa de Intervención en Drogodependencias según se recoge en el artículo 35.2 de la Ley 1/1999, de 29 de marzo.
 - e) Certificación de existencia de partidas presupuestarias en los presupuestos del Ayuntamiento o de la Mancomunidad específicas para el desarrollo del programa.
 - f) Descripción del Programa de Prevención Comunitaria para el que se solicita subvención y de cada una de sus actividades, según Anexo III.

El solicitante podrá acompañar el alta de tercero o, en su caso, indicar el número de cuenta al que desea que se efectúe el ingreso de acuerdo con lo previsto en el artículo 12 c) del citado decreto.

3. La presentación de la solicitud conllevará la autorización al órgano gestor para recabar las certificaciones a emitir por la Agencia Estatal de Administración Tributaria y por la Tesorería General de la Seguridad Social, salvo denegación expresa de acuerdo con lo establecido en el artículo 4.2 del Decreto 111/2012, de 15 de junio. En este último caso, la acreditación de las circunstancias referidas deberá efectuarse mediante certificación administrativa positiva expedida en soporte papel por el órgano competente. La acreditación de ausencia de deuda con la Hacienda de la Comunidad Autónoma será siempre comprobada de oficio, de conformidad con lo dispuesto en el artículo 12 de la Ley 6/2011, de 23 de marzo, de Subvenciones de la Comunidad Autónoma de Extremadura.



4. La solicitud y documentación adjunta podrá presentarse en cualquiera de los lugares y formas previstas en el artículo 7.1 del Decreto 257/2009, de 18 de diciembre, por el que se implanta un sistema de registro único y se regulan las funciones administrativas del mismo en el ámbito de la Comunidad Autónoma de Extremadura.

Las solicitudes que se formulen a través de las oficinas de Correos se presentarán en sobre abierto, al objeto de que en la misma se haga constar por el responsable la fecha de presentación.

5. De acuerdo con lo establecido en el artículo 71.1 de la Ley 30/1992, de 26 de noviembre, de Régimen Jurídico de las Administraciones Públicas y del Procedimiento Administrativo Común, si la solicitud y/o la documentación requeridas adolecieran de algún defecto, se requerirá al interesado para que en el plazo de diez días lo subsane, advirtiéndole que, de no hacerlo, se le tendrá por desistido de su petición, previa resolución del órgano competente.

Artículo 6. Gastos subvencionables.

1. Se consideran como gastos subvencionables, alguno o algunos de los siguientes gastos directos:
 - a) Gastos corrientes de personal derivados de la contratación del Técnico Municipal de Prevención de Conductas Adictivas; la contratación podrá realizarse desde el 1 de enero de 2013 y como máximo hasta transcurridos dos meses desde la notificación de la resolución de concesión de la subvención.
 - b) Gastos corrientes: material fungible derivado del desarrollo de actividades de prevención comunitaria de conductas adictivas, según lo establecido en el artículo 1.1 de la presente orden de convocatoria.
2. Los gastos, previstos en el apartado anterior, que pueden financiarse con estas ayudas deberán realizarse entre el 1 de enero y el 31 de diciembre de 2013.

Artículo 7. Órganos competentes para la ordenación, instrucción y resolución del procedimiento de concesión de subvenciones y plazo para la notificación de la resolución.

1. El órgano competente para la ordenación e instrucción del procedimiento será la Dirección General de Salud Pública del Servicio Extremeño de Salud, que podrá realizar de oficio cuantas actuaciones estime necesarias para la determinación, conocimiento y comprobación de los datos en virtud de los cuales debe formularse la propuesta de resolución.

El titular de la Dirección General de Salud Pública del SES, a la vista del expediente y del informe de la Comisión de Valoración a la que se refiere el artículo siguiente, formulará la propuesta de resolución, que no podrá separarse del informe de la Comisión de Valoración, tal y como establece el artículo 10.4 del Decreto 111/2012, de 15 de junio.

2. La concesión de subvenciones será resuelta y notificada por el titular de la Dirección Gerencia del Servicio Extremeño de Salud en el plazo máximo de seis meses a partir de la publicación de la presente orden de convocatoria en el Diario Oficial de Extremadura,



de acuerdo con el artículo 10.5 del Decreto 111/2012, de 15 de junio, y según lo previsto en el artículo 59 de la Ley 30/1992, de 26 de noviembre, de Régimen Jurídico de las Administraciones Públicas y del Procedimiento Administrativo Común. La falta de notificación de la resolución expresa legitima al interesado para entenderla desestimada por silencio administrativo.

3. Si el interesado no hubiera enviado previamente, junto con la solicitud, el modelo de Alta de Terceros, en el plazo de diez días a contar desde la notificación de la concesión de la subvención, deberá presentarlo, en original, debidamente cumplimentado o, en el caso de encontrarse ya dada de alta la cuenta bancaria, declaración del representante legal de la entidad en el que se haga constar expresamente el número de cuenta bancaria en el que se abonará la ayuda concedida.

Artículo 8. Composición de la Comisión de Valoración.

1. Para la evaluación de las solicitudes y emisión del informe correspondiente se constituirá una Comisión de Valoración, presidida por el titular de la Dirección General de Salud Pública del SES o persona en quien delegue e integrada por el Secretario Técnico de Drogodependencias, la Jefa de Sección de la Secretaría Técnica de Drogodependencias y un auxiliar administrativo adscrito a la Secretaría Técnica de Drogodependencia designado por el presidente, que realizará las funciones de secretario con voz pero sin voto.

La composición de la Comisión de Valoración se hará pública en el tablón de anuncios del SES tras la publicación de la presente orden.

2. La Comisión podrá recabar, cuando lo estime necesario, informes técnicos de las solicitudes recibidas a evaluadores propios de la Consejería de Salud y Política Social o del Servicio Extremeño de Salud o de otros evaluadores externos, y la documentación e informes que considere necesario para la mejor valoración de las solicitudes.
3. La Comisión de Valoración propondrá que se declare desierta la concesión de las subvenciones convocadas por la presente orden mediante acuerdo motivado, si ninguno de los solicitantes reúne los requisitos exigidos.

Artículo 9. Criterios objetivos de valoración y ponderación.

De acuerdo con lo establecido en el artículo 32 del Decreto 111/2012, de 15 de junio, por el que se establecen las bases reguladoras de las subvenciones a otorgar por el Servicio Extremeño de Salud, una vez recibidas las solicitudes y completada, en su caso, la documentación, se procederá a su valoración conforme a los criterios que a continuación se relacionan:

- a) En el caso de Modalidad A por cada mes acreditado de contratación de técnico de prevención de conductas adictivas 0.25 puntos, hasta un máximo de 20 puntos.
- b) El grado de adecuación a los objetivos del área de prevención del Plan Integral de Drogodependencias y otras Conductas Adictivas 2008-2012, se valorará hasta un máximo de 3 puntos:
 - Adecuación al 100 % de los objetivos: 3 puntos.
 - Adecuación entre el 50 % y el 99 % de los objetivos: 2 puntos.



- Adecuación entre el 1 % y el 49 % de los objetivos: 1 punto.
- c) El proyecto presentado se estructurará y detallará conforme a los siguientes aspectos o ítems. Se valorará que el programa realice una descripción de los ítems que se indican a continuación, otorgándose la puntuación indicada en cada uno de ellos hasta un máximo de 7 puntos:
- Justificación del programa: 0.5 puntos.
 - Diagnóstico de la situación: 0.5 puntos.
 - Descripción de los objetivos generales: 0.5 puntos.
 - Descripción de los objetivos específicos: 0.5 puntos.
 - Metodología de la Intervención: 1 punto.
 - Recursos humanos y materiales: 1 punto.
 - Cronología de las actividades: 1 punto.
 - Métodos de Evaluación del programa: 2 puntos.

Artículo 10. Pago y justificación.

1. Recaída resolución favorable, y una vez certificado el inicio de la actividad por el Secretario o Interventor de la entidad, se abonará el primer 50 % de la subvención, sin necesidad de constituir garantía alguna de conformidad con el artículo 21.1 a) de la Ley 6/2011, de 23 de marzo, de Subvenciones de la Comunidad Autónoma de Extremadura. En caso de que la entidad local rechazara la subvención económica que se le ha concedido deberá notificarlo por escrito inmediatamente antes del primer pago.
2. El restante 50 % se abonará de la siguiente forma:
 - Un primer 25 %, una vez se haya justificado documentalmente por el Secretario o Interventor de la Entidad local beneficiaria, que se han realizado gastos y pagos por un importe igual o superior al 25 % de la cantidad total concedida.
 - Un segundo 25 %, cuando se haya justificado documentalmente por el Secretario o Interventor de la Entidad local beneficiaria, que el importe de los gastos y pagos realizados en ejecución de la actividad subvencionada superan el 50 % de la cantidad total concedida. Dicha justificación deberá realizarse antes del 15 de noviembre de 2013.

En ningún caso se dará lugar a que exista una cantidad anticipada y sin justificar superior al 50 % de la subvención concedida.
3. La entidad se compromete a aportar en el plazo de los 15 días siguientes a la recepción de los fondos, certificación expedida por el Secretario o Interventor de la misma, acreditativa de haber registrado en su contabilidad el ingreso de su importe, con destino a finalidad prevista.
4. El importe de los gastos y pagos que quedara pendiente deberá ser justificado antes del 15 de enero de 2014, ante el Servicio Extremeño de Salud, acompañado de una memoria justificativa y explicativa de la realización de las actividades financiadas. La justificación deberá consistir en:



- Certificación de su Intervención o, en su defecto, del órgano que tenga atribuidas las facultades de la toma de razón en contabilidad, respecto de los gastos y pagos realizados y del cumplimiento de la finalidad para la que fue concedida.
 - Lista de comprobación e informe de control efectuados sobre los gastos que se certifican.
5. En los casos de la Modalidad A, contratación de Técnico Municipal de Prevención de Conductas Adictivas, la certificación de inicio de actividad se completará con la remisión de la copia del correspondiente contrato de trabajo y alta en la Seguridad Social, debiendo constar en dicho contrato la condición de Técnico de Prevención de Conductas Adictivas y copia de la titulación requerida conforme al artículo 27.2 del Decreto 111/2012.

Artículo 11. Obligaciones de los beneficiarios.

Las entidades beneficiarias estarán obligadas a cumplir lo establecido en el artículo 12 del Decreto 111/2012, de 15 de junio, por el que se establecen las bases reguladoras de las subvenciones a otorgar por el Servicio Extremeño de Salud.

Artículo 12. Publicidad de la concesión.

1. Cuando las subvenciones concedidas, individualmente consideradas, sean de importe igual o superior a 3.000 euros, se dará publicidad de su concesión mediante publicación en el Diario Oficial de Extremadura y en el Portal de Subvenciones de la Comunidad Autónoma, indicando la convocatoria, programa y crédito presupuestario al cual se han imputado, beneficiario, cantidad concedida y finalidad de la subvención.
2. En el supuesto de importe inferior a la cantidad mencionada, la publicidad se hará mediante la publicación en el Portal de Subvenciones de la Comunidad Autónoma y la exposición en el tablón de anuncios del Servicio Extremeño de Salud.

Artículo 13. Régimen jurídico.

Las subvenciones reguladas en la presente orden se rigen por lo establecido en los preceptos básicos de la Ley 38/2003, de 17 de noviembre, General de Subvenciones y en el Real Decreto 887/2006, de 21 de julio, por el que se aprueba el Reglamento de la Ley 38/2003; la Ley 6/2011, de 23 de marzo, de Subvenciones de la Comunidad Autónoma de Extremadura; en la Ley 5/2007, de 19 de abril, General de la Hacienda Pública de Extremadura; en el Decreto 111/2012, de 15 de junio, por el que se establecen las bases reguladoras de las subvenciones a otorgar por el Servicio Extremeño de Salud y en las demás normas concordante en materia de subvenciones públicas.

Disposición adicional única. Autorización.

Se faculta al titular de la Dirección Gerencia y al titular de la Dirección General de Salud Pública para dictar cuantos actos y resoluciones sean necesarios para la aplicación y ejecución de la presente orden, en el ámbito de sus respectivas competencias.

Disposición final única. Efectos.

La presente orden surtirá efectos a partir del día siguiente al de su publicación en el Diario Oficial de Extremadura.



Contra la presente orden de convocatoria, que agota la vía administrativa, los interesados, podrán interponer, potestativamente, recurso de reposición ante el Consejero de Salud y Política Social en el plazo de un mes a contar desde el día siguiente al de su publicación en el Diario Oficial de Extremadura o impugnarla directamente ante la Sala de lo Contencioso-Administrativo del Tribunal Superior de Justicia de Extremadura en el plazo de dos meses a contar desde el día siguiente al de la publicación en el Diario Oficial de Extremadura, sin perjuicio de que los interesados puedan ejercitar cualesquiera otras acciones o recursos que consideren pertinentes. En el supuesto en el que se hubiere formulado recurso de reposición, hasta que no haya sido resuelto expresamente o se haya producido la desestimación presunta de dicho recurso, no podrá formularse el correspondiente recurso contencioso-administrativo.

Todo ello de conformidad con lo regulado en el artículo 102 de la Ley 1/2002, de 28 de febrero, del Gobierno y de la Administración de la Comunidad Autónoma de Extremadura, en los artículos 116 y 117 de la Ley 30/1992, de 26 de noviembre, de Régimen Jurídico de las Administraciones Públicas y del Procedimiento Administrativo Común y en el artículo 46 de la Ley 29/1998, de 13 de julio, Reguladora de la Jurisdicción Contencioso-Administrativa.

Mérida, a 26 marzo de 2013.

El Consejero de Salud y Política Social,
LUIS ALFONSO HERNÁNDEZ CARRÓN

Consejería de
Salud y Política Social**GOBIERNO DE EXTREMADURA****ANEXO I (Modalidad A)**

(Anexo II del Decreto 111/2012)

**SOLICITUD DE SUBVENCIÓN PARA LA CONTRATACIÓN DE TÉCNICOS /AS
MUNICIPALES DE PREVENCIÓN DE LAS CONDUCTAS ADICTIVAS**

(Se han de cumplimentar todos los apartados)

RESERVADO A LA ADMINISTRACIÓN
Ayuntamiento o Mancomunidad:
Provincia:
Fecha de entrada:
Expediente Número:

(Sello de entrada)

1. DATOS DE IDENTIFICACIÓN DE LA ENTIDAD SOLICITANTE

Nombre completo:		
NIF:		
Domicilio a efectos de notificaciones:		C.P.:
Población:		Provincia:
Teléfono:	FAX:	E-mail:

2. DATOS BANCARIOS (en caso de estar dado de alta art.12c) Decreto 111/2012)

Entidad Financiera:			Sucursal:																	
Banco	Sucursal	dc	Nº de cuenta																	

En caso de no estar dado de alta se podrá adjuntar el documento de alta de terceros debidamente cumplimentado (artículo 12c Decreto 111/2012)

3. DATOS DE IDENTIFICACIÓN DEL/ DE LA REPRESENTANTE DE LA ENTIDAD SOLICITANTE

Apellidos y Nombre:		DNI:
Población y Provincia:		C.P.:
Relación con la entidad para la que solicita subvención:		

**4. SOLICITUD PARA LA CONTRATACIÓN DE TÉCNICO/A EN PREVENCIÓN COMUNITARIA.**Continuidad del año anterior (Marcar lo que corresponda) SI NO

Importe solicitado	Coste total	Aportación de la entidad

5. DECLARO:

Que todos los datos contenidos en esta Solicitud y los documentos que se acompañan se ajustan a la realidad.

Que la entidad a la que represento no está incurso en las prohibiciones reguladas en los apartados 2 y 3 del artículo 12 de la Ley 6/2011.

No son subvencionadas por otras entidades en más de un 100%.

La presentación de la solicitud conllevará la autorización al órgano gestor para recabar las certificaciones a emitir por la Agencia Estatal de Administración Tributaria y por la Tesorería General de la Seguridad Social, salvo denegación expresa indicada a continuación.

No autorizo al órgano gestor de las ayudas para que compruebe de oficio que me encuentro al corriente de mis obligaciones con la Agencia Estatal de Administración Tributaria y por la Tesorería General de la Seguridad Social, por lo que aporoto junto a la solicitud las correspondientes certificaciones administrativas.

La acreditación de ausencia de deuda con la Hacienda de la Comunidad Autónoma será siempre de oficio.

Si la documentación a adjuntar a esta solicitud ya obra en poder de esta Administración y no han transcurrido más de cinco años desde la finalización del procedimiento al que corresponda no será necesaria su aportación bastará con indicar la fecha y el órgano o dependencia en que fueron presentados y será comprobado de oficio.

Fecha de presentación	Órgano o dependencia	Documentación

En _____, a _____ de _____ de _____

Firma del/de la representante de la Entidad y sello de la misma

Fdo.-

**DIRECTOR GENERAL DE SALUD PÚBLICA
SERVICIO EXTREMEÑO DE SALUD
AVDA. DE LAS AMÉRICAS, N°2
06800 MÉRIDA**



Consejería de
Salud y Política Social

GOBIERNO DE EXTREMADURA**ANEXO II (Modalidad B)**

(Anexo III del Decreto 111/2012)

**SOLICITUD DE SUBVENCIÓN PARA EL DESARROLLO DE PROGRAMAS
COMUNITARIOS DE PREVENCIÓN DE LAS CONDUCTAS ADICTIVAS**

(Se han de cumplimentar todos los apartados)

RESERVADO A LA ADMINISTRACIÓN

Entidad:

Provincia:

Fecha de entrada:

Expediente Número:

(Sello de entrada)

1. DATOS DE IDENTIFICACIÓN DE LA ENTIDAD SOLICITANTE

Nombre completo:			
NIF:			
Domicilio a efectos de notificaciones:			C.P.:
Población:		Provincia:	
Teléfono:	FAX:	E-mail:	

2. DATOS BANCARIOS (en caso de estar dado de alta art.12c) Decreto 111/2012)

Entidad Financiera:			Sucursal:		
Banco	Sucursal	dc	Nº de cuenta		

En caso de no estar dado de alta se podrá adjuntar el documento de alta de terceros debidamente cumplimentado (artículo 12 c) Decreto 111/2012)

3. DATOS DE IDENTIFICACIÓN DEL/DE LA REPRESENTANTE DE LA ENTIDAD SOLICITANTE

Apellidos y Nombre:		DNI:
Población y Provincia:		C.P.:
Relación con la entidad para la que solicita subvención:		

**4. SOLICITUD PARA EL DESARROLLO DE PROGRAMAS COMUNITARIOS DE PREVENCIÓN DE LAS DROGODEPENDENCIAS Y OTRAS CONDUCTAS ADICTIVAS**Continuidad del año anterior (Marcar lo que corresponda) SI NO

Denominación del Programa:

Importe solicitado	Coste total	Aportación de la entidad

5. DECLARO:

Que todos los datos contenidos en esta Solicitud y los documentos que se acompañan se ajustan a la realidad.

Que la entidad a la que represento no está incurso en las prohibiciones reguladas en los apartados 2 y 3 del artículo 12 de la Ley 6/2011.

No son subvencionadas por otras entidades en más de un 100%.

La presentación de la solicitud conllevará la autorización al órgano gestor para recabar las certificaciones a emitir por la Agencia Estatal de Administración Tributaria y por la Tesorería General de la Seguridad Social, salvo denegación expresa indicada a continuación.

No autorizo al órgano gestor de las ayudas para que compruebe de oficio que me encuentro al corriente de mis obligaciones con la Agencia Estatal de Administración Tributaria y por la Tesorería General de la Seguridad Social, por lo que aporto junto a la solicitud las correspondientes certificaciones administrativas.

La acreditación de ausencia de deuda con la Hacienda de la Comunidad Autónoma será siempre de oficio.

Si la documentación a adjuntar a esta solicitud ya obra en poder de esta Administración y no han transcurrido más de cinco años desde la finalización del procedimiento al que corresponda no será necesaria su aportación bastará con indicar la fecha y el órgano o dependencia en que fueron presentados y será comprobado de oficio.

Fecha de presentación	Órgano o dependencia	Documentación

En _____, a _____ de _____ de _____.

Firma del/de la representante de la Entidad
y sello de la misma

Fdo.

**DIRECTOR GENERAL DE SALUD PÚBLICA.
SERVICIO EXTREMEÑO DE SALUD
AVDA. DE LAS AMÉRICAS, Nº2
06800 MÉRIDA**

**ANEXO III****DESCRIPCIÓN DEL PROGRAMA DE PREVENCIÓN COMUNITARIA
PARA EL QUE SE SOLICITA SUBVENCIÓN****1. IDENTIFICACIÓN DEL PROGRAMA.**

- 1.1. Nombre del Programa.
- 1.2. Ayuntamiento o Mancomunidad.
- 1.3. Tipo de Programa:
 - Continuación.
 - Nuevo.
- 1.4. Nombre de la persona responsable del Programa y relación de la misma con la Entidad que lo presenta.
- 1.5. Temporalidad:
 - Fecha de inicio.
 - Fecha de finalización.
 - Duración (meses).
- 1.6. Lugar de ejecución del programa.
- 1.7. Presupuesto invertido: (inversión, personal, etc.)

2. JUSTIFICACIÓN DEL PROGRAMA.

- 2.1. Características principales del entorno. (*En especial referido a la intervención social*).
- 2.2. Identificación del problema y diagnóstico de la situación actual.
- 2.3. Justificación de la conveniencia de la aplicación del programa que se presenta: alternativas de solución (deberán presentarse al menos dos o tres alternativas de solución).

3. DESCRIPCIÓN DEL PROGRAMA.

- 3.1. Modelo teórico y metodológico de referencia.
- 3.2. Síntesis de la propuesta seleccionada
- 3.3. Objetivo general.
- 3.4. Objetivos operativos. (Formulados con indicadores de evaluación y que puedan ser evaluables).
- 3.5. Plan de ejecución:
 - 3.5.1. Cronograma del Programa. (Incluyendo las actividades a desarrollar, identificándolas con el número que se asigne en las Fichas de Actividad, y momento en el que se desarrollan).



3.5.2. Actuaciones de motivación y coordinación dirigidas a personas y entidades implicadas en el programa.

3.5.3. Actuaciones de formación.

3.5.4. Distribución de responsabilidades (*Organigrama*).

3.5.5. Difusión del Programa.

3.5.6. Descripción de las actividades a realizar: (cumplimentar por cada actividad).

- Actividad n.º.:
- Nombre:
- Descripción.
- Población a la que va dirigida:
 - Tipo de colectivo n.º de usuarios características
- Relación de la actividad con los objetivos del programa
- Entorno donde se va a realizar:
- Recursos humanos
- Número Titulación Horas
dedicadas

3.5.7. Recursos complementarios utilizados.

3.5.8. Metodología utilizada.

4.- EVALUACIÓN DE PROYECTOS

4.1. Indicadores Objetivamente Verificables: Son las descripciones operativas (cantidad, calidad, meta, tiempo y ejecución) de los objetivos de un proyecto.

4.2. Fuentes de verificación.

Cumplimentación de la descripción del Programa:

- Se seguirá el esquema descrito anteriormente, cumplimentándose en todos sus apartados de forma breve y concisa.
- Deberá presentarse firmado por la persona o personas que figuren como redactores en el encabezamiento, con el visto bueno del representante legal de la Entidad y sello de la misma.

• • •



ORDEN de 27 de marzo de 2013 por la que se convocan subvenciones para la realización de programas de intervención en conductas adictivas desarrolladas por organizaciones no gubernamentales, asociaciones y entidades sin ánimo de lucro para el año 2013. (2013050089)

El Plan Integral de Drogodependencias y otras Conductas Adictivas 2008-2012 (aprobado por Consejo de Gobierno de la Junta de Extremadura el 23 de noviembre de 2007), actualmente vigente, contempla la colaboración entre las distintas Instituciones y Organizaciones, y mantiene un llamamiento permanente a las Organizaciones no Gubernamentales con implantación social y con posibilidades de actuación, para que sumen sus esfuerzos, sus programas y sus proyectos a los de la Comunidad Autónoma Extremeña.

A fin de dar cumplimiento a lo anteriormente expuesto y en aras a llevar a cabo una actuación coordinada con las diversas Organizaciones no Gubernamentales que intervienen en este campo, se establece esta convocatoria de subvenciones para el año 2013, que podrá financiar el desarrollo de programas de intervención en drogodependencias y otras conductas adictivas en el marco del Plan Integral de Drogodependencias y Otras Conductas Adictivas, en los campos de intervención que en esta convocatoria se detallan.

A estos efectos, en el Plan Integral sobre Drogas y otras Conductas Adictivas se definen las adicciones comportamentales, adicciones sin drogas o adicciones psicológicas, como conductas repetitivas en las que la persona pierde el control de la conducta, aumenta la intensidad, la frecuencia, la cantidad de tiempo y/o de recursos invertidos en ella, interfiriendo en el funcionamiento normal en la vida cotidiana en diversas áreas (familiar, social, escolar, laboral, entre otras.), y sin mediar consumo de sustancias.

En el ámbito de la Comunidad Autónoma de Extremadura, la Ley 1/1999, de 29 de marzo, de Prevención, Asistencia y Reinserción de las Drogodependencias de la Comunidad Autónoma de Extremadura, (DOE de 29 de abril de 1999) declara que se entiende por drogodependencia aquella alteración del comportamiento caracterizada por el uso continuado de drogas que se distingue por una serie de trastornos fisiológicos, cognitivos y conductuales que indican que el sujeto ha perdido el control sobre el uso de las mismas, a pesar de sus consecuencias negativas en el plano físico, psicológico, familiar, social y laboral.

Por lo anteriormente expuesto, de acuerdo con el artículo 5 del Decreto 111/2012, de 15 de junio, por el se establecen las bases reguladoras de las subvenciones a otorgar por el Servicio Extremeño de Salud, y en ejercicio de las atribuciones conferidas en el artículo 36 de la Ley 1/2002, de 28 de febrero, del Gobierno y de la Administración de la Comunidad Autónoma de Extremadura (DOE de 26 de marzo de 2002),

DISPONGO:

Artículo 1. Objeto y bases reguladoras.

1. La presente orden tiene por objeto convocar subvenciones públicas para el fomento de programas socio-sanitarios de prevención, asistencia, reinserción, investigación y formación en materia de conductas adictivas según el Plan Integral de Drogodependencias y otras Conductas Adictivas.



2. La convocatoria se regulará por las disposiciones contenidas en los Capítulos I y IV del Decreto 111/2012, de 15 de junio, por el se establecen las bases reguladoras de las subvenciones a otorgar por el Servicio Extremeño de Salud (DOE n.º 120, de 22 de junio de 2012).

Artículo 2. Cuantía y financiación.

1. Las subvenciones a otorgar tendrán como límite las cantidades que figuren en la Ley de Presupuestos Generales de la Comunidad Autónoma de Extremadura para el año 2013, en la aplicación presupuestaria 2013.3901.212D.489.00 con cargo al Código Proyecto de Gasto 200639010005 por importe de 175.981,00 euros, en la aplicación presupuestaria 2013.3901.212D.489.00 con cargo al Código Proyecto de Gasto 200439010010 por un importe de 134.780,00 euros, en la aplicación presupuestaria 2013.3901.212D.489.00 con cargo al Código Proyecto de Gasto 201339010005 por un importe de 190.000,00 euros, en la aplicación presupuestaria 2013.3901.212D.489.00 con cargo al Código Proyecto de Gasto 200839010002 por un importe de 79.723,00 euros, en la aplicación presupuestaria 2013.3901.212D.489.00 con cargo al Código Proyecto de Gasto 201039010001 por un importe de 21.741,00 euros, en la aplicación presupuestaria 2013.3901.212D.489.00 con cargo al Código Proyecto de Gasto 200639010008 por un importe de 275.000,00 euros.

El importe global aplicable a la presente orden de convocatoria asciende a 877.225 euros.

2. La cantidad global de los créditos presupuestarios podrá aumentarse hasta un 20 % de la cuantía inicial, en función de que exista disponibilidad presupuestaria, o de la cuantía que corresponda cuando tal incremento sea consecuencia de una generación o incorporación de crédito, o cuando se trate de créditos declarados ampliables, antes de resolver la concesión de las subvenciones, sin que ello implique abrir un nuevo plazo de presentación de solicitudes, de conformidad con lo dispuesto en el artículo 23.2.h) de la Ley 6/2011, de 23 de marzo, de Subvenciones de la Comunidad Autónoma de Extremadura y en el artículo 5.4 del Decreto 111/2012, de 15 de junio, por el se establecen las bases reguladoras de las subvenciones a otorgar por el Servicio Extremeño de Salud.
3. La cuantía individualizada de la subvención será distribuida en función de la puntuación obtenida por aplicación de los criterios objetivos del artículo 39 del Decreto 111/2012, de 15 de junio, por el se establecen las bases reguladoras de las subvenciones a otorgar por el Servicio Extremeño de Salud de la siguiente forma:

En Programas Asistenciales:

Puntos	Porcentaje aplicado a la cantidad solicitada
25	100 %
16 a 24	90 %
10 a 15	80 %
1 a 9	60 %



En el resto de Programas:

Puntos	Porcentaje aplicado a la cantidad solicitada
20	100 %
15 a 19	90 %
10 a 14	80 %
1 a 9	60 %

El crédito máximo disponible distinguiendo los programas asistenciales del resto de programas, será distribuido por orden decreciente en función de la puntuación final obtenida por los solicitantes.

Excepcionalmente, cuando varios solicitantes obtengan la misma puntuación y el crédito disponible no pueda cubrir la totalidad de las ayudas se prorrateará a partes iguales entre todos ellos.

En todo caso, la cuantía solicitada por el interesado actuará como límite máximo de la subvención a conceder.

Artículo 3. Beneficiarios.

1. Podrán ser beneficiarios de la ayuda prevista las Organizaciones no Gubernamentales, Asociaciones y Entidades sin ánimo de lucro que pretendan realizar los programas a que se refieren los artículos 1 y 6 de esta orden.
2. Las entidades que soliciten subvenciones para programas asistenciales deberán contar con la autorización administrativa que en su caso, establezca la normativa aplicable en materia de requisitos de los Centros, Servicios o Establecimientos de tratamiento de las conductas adictivas.

Artículo 4. Plazo de presentación, documentación y subsanación de solicitudes.

1. El plazo de presentación de solicitudes será de veinte días naturales, a contar a partir del día siguiente al de la publicación de la presente orden en el Diario Oficial de Extremadura según lo establecido en el artículo 9.1.b) del Decreto 111/2012, de 15 de junio, por el se establecen las bases reguladoras de las subvenciones a otorgar por el Servicio Extremeño de Salud y conforme a su Anexo IV (Anexo I de la presente orden) e irán acompañadas de la siguiente documentación:
 - a) Acreditación de la condición de representante legal del solicitante.
 - b) Fotocopia compulsada del documento que identifique al representante legal de la entidad (DNI o pasaporte), si no se hubiese prestado autorización para su comprobación de oficio.
 - c) Estatutos de la Entidad.
 - d) Tarjeta de identificación fiscal.
 - e) Balance económico correspondiente al ejercicio 2012 donde se haga constar detalladamente los ingresos recibidos y gastos realizados, agrupados por partidas específicas,



según el fin a las que fueron destinadas. En el caso de que se trate de ONGs no específicas de drogodependencias y/o otras conductas adictivas, aportarán el balance correspondiente a las actividades desarrolladas en el campo de las drogodependencias y/o otras conductas adictivas, según modelo Anexo III.

- f) El solicitante podrá acompañar el alta de tercero o en su caso, indicar el número de cuenta al que desea que se efectúe el ingreso de acuerdo con lo previsto en el artículo 12 c) del Decreto 111/2012, de 15 de junio, por el se establecen las bases reguladoras de las subvenciones a otorgar por el Servicio Extremeño de Salud.
 - g) Descripción individualizada, según modelo Anexo II, de cada uno de los programas objeto de solicitud.
2. La presentación de la solicitud conllevará la autorización al órgano gestor para recabar los certificaciones a emitir por la Agencia Estatal de Administración Tributaria y por la Tesorería General de la Seguridad Social, salvo denegación expresa de acuerdo con el establecido en el artículo 4.2 del Decreto 111/2012, de 15 de junio. En este último caso, la acreditación de las circunstancias referidas deberá efectuarse mediante certificación administrativa positiva expedida en soporte papel por el órgano competente. La acreditación de ausencia de deuda con la Hacienda de la Comunidad Autónoma será siempre comprobada de oficio, de conformidad con lo dispuesto en el artículo 12 de la Ley 6/2011, de 23 de marzo, de Subvenciones de la Comunidad Autónoma de Extremadura.
 3. Las solicitudes y documentación adjunta podrán ser presentadas en todos los lugares contemplados en el artículo 7.1 del Decreto 257/2009, de 18 de diciembre, por el que se implanta un Sistema de Registro Único y se regulan las funciones administrativas del mismo en el ámbito de la Administración de la Comunidad Autónoma de Extremadura.

Las solicitudes que se formulen a través de las oficinas de Correos se presentarán en sobre abierto, al objeto de que en la misma se haga constar por el responsable la fecha de presentación.

4. De acuerdo con lo establecido en el artículo 71.1 de la Ley 30/1992, de 26 de noviembre, de Régimen Jurídico de las Administraciones Públicas y del Procedimiento Administrativo Común, si la solicitud y/o la documentación requeridas adolecieran de algún defecto, se requerirá al interesado para que en el plazo de diez días lo subsane, advirtiéndole que, de no hacerlo, se le tendrá por desistido de su petición, previa resolución que deberá ser dictada en los términos previstos en el artículo 42 de la Ley antes citada.

Artículo 5. Procedimiento de Concesión.

De acuerdo con lo previsto en el artículo 5.1 del Decreto 111/2012, de 15 de junio, por el se establecen las bases reguladoras de las subvenciones a otorgar por el Servicio Extremeño de Salud, el procedimiento de concesión será el de concurrencia competitiva y convocatoria pública periódica.

Artículo 6. Gastos subvencionables.

1. Son subvencionables los gastos derivados de los siguientes programas:



- I. Programas asistenciales para personas afectadas por conductas adictivas:
 - a) Programas residenciales: comunidades terapéuticas y centros residenciales de tratamiento breve.
 - b) Programas ambulatorios de atención a pacientes con conductas adictivas.
 - c) Programas de reducción de los riesgos y los daños asociados al consumo de drogas.
- II. Desarrollo de programas de prevención de conductas adictivas:
 - a) Intervenciones informativas y de sensibilización dirigidas a la población general.
 - b) Intervenciones de prevención dirigidas a ámbitos concretos: escolar, familiar, comunitario y laboral.
 - c) Actividades de prevención de conductas adictivas dentro de programas de educación para la salud.
 - d) Actividades preventivas dirigidas a colectivos en riesgo (prevención selectiva).
- III. Programas de formación de profesionales en el campo de las conductas adictivas.
- IV. Actividades ocupacionales de apoyo al tratamiento en coordinación con los centros ambulatorios del Servicio Extremeño de Salud y con los recursos asistenciales convenidos o concertados con la Administración:
 - a) Talleres ocupacionales en régimen de internamiento.
 - b) Talleres ocupacionales en régimen ambulatorio.
 - c) Centros de día de reincorporación socio-laboral.
 - d) Programas formativos dirigidos a la incorporación laboral.
- V. Programas de reincorporación social de conductas adictivas, en colaboración con los centros específicos de atención a las conductas adictivas propios del Servicio Extremeño de Salud, convenidos o concertados:
 - a) Programa de Pisos para la incorporación social.
 - b) Programas de intervención con menores afectados por conductas adictivas.
 - c) Programas de intervención con personas afectadas por conductas adictivas en comisarías y juzgados.
 - d) Programas de intervención con personas afectadas por conductas adictivas con problemas jurídico-penales.
 - e) Programas de intervención con personas afectadas por conductas adictivas que se encuentren en privados de libertad.
- VI. Programas de investigación aplicada, cuyo objetivo sea la mejora de la calidad asistencial prestada a las personas afectadas por conductas adictivas, o el perfeccionamiento de los programas preventivos contemplados en el Plan Integral de Drogodependencias y otras Conductas Adictivas.



2. Tendrán la consideración de gastos subvencionables los relativos a:

a) Costes directos: Gastos de personal para el desarrollo del programa: contratación de servicios a profesionales autónomos como apoyo técnico y/o contratación laboral del personal vinculado a las entidades solicitantes así como cualquier otro gasto de personal derivado de la participación o colaboración en el desarrollo del programa subvencionado.

b) Costes indirectos:

— Gastos de mantenimiento del inmueble donde tiene la sede la entidad sin ánimo de lucro: alquiler, suministros de agua, energía eléctrica y teléfono, gastos de limpieza, comunidad o similares, así como gastos de mantenimiento y conservación de mobiliario, útiles, materiales fungibles de oficina, u otros análogos.

— Gastos derivados de la realización de campañas de información, sensibilización, promoción, prevención a través de los medios de comunicación social (campañas en prensa, programas periódicos de radio y televisión, o similares).

— Gastos por celebración de actividades, jornadas, seminarios, conferencias, o similares relacionadas con las actividades financiadas del programa, así como gastos relacionados con la elaboración, edición y publicación de material bibliográfico o audiovisual.

En ningún caso los costes indirectos podrán superar el 30 % del coste total subvencionable. En todo caso, tales gastos deberán corresponder al período en que efectivamente se realiza la actividad objeto de subvención.

3. Los gastos previstos en este artículo deberán realizarse entre el 1 de enero y el 31 de diciembre del 2013.

Artículo 7. Ordenación, instrucción y resolución del procedimiento de concesión de subvenciones y plazo para la notificación de la resolución.

1. El órgano competente para la ordenación e instrucción del procedimiento será la Dirección General de Salud Pública del Servicio Extremeño de Salud, que podrá realizar de oficio cuantas actuaciones estime necesarias para la determinación, conocimiento y comprobación de los datos en virtud de los cuales debe formularse la propuesta de resolución.

2. Para la evaluación de las solicitudes se constituirá una Comisión de Valoración, que estará presidida por el Director General de Salud Pública o persona en quién delegue e integrada por el Secretario Técnico de Drogodependencias, la Jefa de Sección de la Secretaría Técnica de Drogodependencias y un auxiliar administrativo adscrito a la Secretaría Técnica de Drogodependencia designado por el presidente, que realizará las funciones de secretario con voz pero sin voto. A la Comisión de Valoración le será de aplicación lo previsto en los apartados 2 y 3 el artículo 10 del Decreto 111/2012, de 15 de junio, por el se establecen las bases reguladoras de las subvenciones a otorgar por el Servicio Extremeño de Salud.

La composición de la Comisión de Valoración se hará pública en el tablón de anuncios del SES tras la publicación de la presente orden.

La propuesta de resolución de la Dirección General de Salud Pública no podrá separarse del informe de la Comisión de Valoración.

3. El procedimiento de subvención será resuelto y notificado por el titular de la Dirección Gerencia del Servicio Extremeño de Salud en el plazo máximo de seis meses a partir de la publicación de la presente orden de convocatoria en el Diario Oficial de Extremadura, de acuerdo con el artículo 10.5 del Decreto 111/2012, de 15 de junio, y según lo previsto en el artículo 59 de la Ley 30/1992, de 26 de noviembre, de Régimen Jurídico de las Administraciones Públicas y del Procedimiento Administrativo Común. La falta de notificación de la resolución expresa legitima al interesado para entenderla desestimada por silencio administrativo.
4. Si el interesado no hubiera enviado previamente, junto con la solicitud, el modelo de Alta de Terceros, en el plazo de diez días a contar desde la notificación de la concesión de la subvención, deberá presentarlo, en original, debidamente cumplimentado o, en el caso de encontrarse ya dada de alta la cuenta bancaria, declaración del representante legal de la entidad en el que se haga constar expresamente el número de cuenta bancaria en el que se abonará la ayuda concedida.

Artículo 8. Criterios objetivos de otorgamiento de la subvención y ponderación.

La concesión de las ayudas se hará de acuerdo con los criterios y la ponderación que a continuación se relacionan:

1. La inclusión entre los objetivos primordiales de la Entidad recogidos en sus Estatutos, la intervención en conductas adictivas otorgándose 1 punto en este caso.
2. La experiencia en el desarrollo de programas en materia de conductas adictivas dentro de las líneas definidas en el Plan Integral de Drogodependencias y otras Conductas Adictivas por parte de la entidad solicitante, se valorará hasta un máximo de 3 puntos:
 - Tiene 6 o más años de experiencia: 3 puntos.
 - Tiene entre 3 y 6 años de experiencia: 2 puntos.
 - Tiene entre 1 y 3 años de experiencia: 1 punto.
 - No tiene experiencia previa: 0 puntos.

Dicha experiencia se acreditará mediante certificado expedido por el órgano responsable del programa o en su caso, titular de la entidad privada en la que se desarrolló. No obstante, si la experiencia deviene del desarrollo de programas en años anteriores financiados por la Consejería competente en materia de salud pública, bastará con indicar el/los año/s de las convocatorias al objeto de su comprobación de oficio por la citada Consejería.

3. El porcentaje de adecuación del proyecto presentado a los objetivos del Plan Integral de Drogodependencias y otras Conductas Adictivas vigente, se valorará hasta un máximo de 4 puntos:
 - El proyecto se adecua al 100 % de los objetivos: 4 puntos.
 - El proyecto se adecua entre el 76 % y el 99 % de los objetivos: 3 puntos.



- El proyecto se adecua entre el 51 % y el 75 % de los objetivos: 2 puntos.
 - El proyecto se adecua entre 1 % y el 50 % de los objetivos: 1 punto.
4. Financiación del programa por otra entidad/es pública/s o privada/s; se valorará hasta un máximo de 2 puntos:
- Recibe financiación de otras 2 o más entidades públicas o privadas: 2 puntos.
 - Recibe financiación de 1 entidad pública o privada: 1 punto.
 - No recibe financiación de otras entidades: 0 puntos.
5. Adaptación del programa a las necesidades del entorno donde se va a desarrollar, se valorará hasta un máximo de 3 puntos:
- No existen en el entorno donde se va a desarrollar el programa otros recursos públicos o/y privados para el mismo fin: 2 puntos.
 - Existen en el entorno donde se va a desarrollar el programa otros recursos públicos o/y privados para el mismo fin: 0 puntos.
6. Coordinación y utilización de recursos comunitarios complementarios, se valorará hasta un máximo de 2 puntos:
- En el desarrollo del programa están implicados 2 o más recursos comunitarios complementarios del entorno: 2 puntos.
 - En el desarrollo del programa está implicado al menos 1 recurso comunitario complementario del entorno: 1 punto.
 - En el desarrollo del programa no se implica a ningún recurso comunitario complementario del entorno: 0 puntos.
7. Introducción en el programa de criterios de autoevaluación, se valorará hasta un máximo de 2 puntos:
- Presenta criterios de autoevaluación: 2 puntos.
 - No presenta criterios de autoevaluación: 0 puntos.
8. En el caso de los programas ambulatorios asistenciales a personas con problemas de drogodependencias, se valorará el número de beneficiarios atendidos en el programa del año anterior, hasta un máximo de 5 puntos:
- De 1 a 30 beneficiarios: 2 puntos.
 - De 31 a 60 beneficiarios: 3 puntos.
 - Más de 60 beneficiarios: 5 puntos.
9. En el caso de los programas residenciales asistenciales, se valorará el número de beneficiarios del programa en el año anterior, hasta un máximo de 5 puntos:
- De 1 a 10 beneficiarios: 2 puntos.
 - De 11 a 20 beneficiarios: 3 puntos.
 - Más de 20 beneficiarios: 5 puntos.

**Artículo 9. Pago y justificación.**

1. Recaída resolución favorable de subvención se abonará el 50 % de la totalidad de la misma, estando las entidades beneficiarias dispensadas de garantizar este pago anticipado en virtud de lo dispuesto en el artículo 21.1.d) de la Ley 6/2011, de 23 de marzo, de Subvenciones de la Comunidad Autónoma de Extremadura y el 50 % restante cuando se certifiquen y justifiquen gastos y pagos correspondientes al 50 % inicial.
2. En ningún caso se dará lugar a que exista una cantidad anticipada y sin justificar superior al 50 % de la subvención concedida.
3. La entidad se compromete a aportar, en el plazo de los 15 días siguientes a la recepción de los fondos, certificación acreditativa de haber registrado en su contabilidad el ingreso de su importe, con destino a la finalidad por la que se concede la subvención.
4. Asimismo, la entidad beneficiaria de la subvención deberá presentar, antes del 31 de enero de 2014, ante el Servicio Extremeño de Salud, certificación pormenorizada y detallada de ingresos, gastos y pagos correspondientes al segundo pago, así como Memoria justificativa y explicativa de la realización de las actividades financiadas según modelo Anexo IV y Anexo V, respectivamente, de la presente orden.
5. Las certificaciones que se aluden en los apartados anteriores deberán ser expedidas, por el Secretario con el visto bueno del Presidente y para la justificación de los gastos y pagos deberán ser presentar originales o copias compulsadas de las facturas o documentos contables de valor equivalente, acompañados de una relación detallada de dichos justificantes.
6. En ningún caso podrán realizarse pagos anticipados a beneficiarios en los supuestos previstos en el último párrafo del artículo 21.1 de la Ley 6/2011, de 23 de marzo, de Subvenciones de la Comunidad Autónoma de Extremadura.

Artículo 10. Obligaciones del beneficiario.

1. Sin perjuicio de lo dispuesto en el artículo 12 del Decreto 111/2012, de 15 de junio, por el se establecen las bases reguladoras de las subvenciones a otorgar por el Servicio Extremeño de Salud, la entidad beneficiaria de la subvención deberá atender las instrucciones que desde el Servicio Extremeño de Salud se les marque con respecto a los Convenios que éste suscriba con entidades de carácter educativo o laboral, tanto públicas como privadas, que posibiliten la formación de estudiantes o profesionales, la realización de actividades de investigación o el ejercicio del voluntariado en los Centros de atención a conductas adictivas.
2. Cuando sean las entidades beneficiarias las que prevean la realización de Convenios de este tipo que afecten al funcionamiento del Centro o impliquen el desempeño de determinadas actividades en sus instalaciones o por parte de los profesionales contratados, deberá ser objeto de autorización previa por parte del Servicio Extremeño de Salud.
3. Incluir la mención "Gobierno de Extremadura. Servicio Extremeño de Salud" como entidad financiadora del proyecto en las publicaciones, publicidad e información que realicen para la difusión de las actividades del proyecto, memorias y demás documentación resul-



tante de la actividad objeto de la ayuda, de conformidad con el artículo 17.3 de la Ley 6/2011, de 23 de marzo, de Subvenciones de la comunidad Autónoma de Extremadura.

Artículo 11. Publicidad de la concesión.

1. Cuando las subvenciones concedidas, individualmente consideradas, sean de importe igual o superior a 3.000 euros, se dará publicidad de su concesión mediante publicación en el Diario Oficial de Extremadura y en el Portal de Subvenciones de la Comunidad Autónoma, indicando la convocatoria, programa y crédito presupuestario al cual se han imputado, beneficiario, cantidad concedida y finalidad de la subvención.
2. En el supuesto de importe inferior a la cantidad mencionada, la publicidad se hará mediante la publicación en el Portal de Subvenciones de la Comunidad Autónoma y la exposición en el tablón de anuncios del Servicio Extremeño de Salud.

Disposición adicional única. Autorización.

Se faculta al titular de la Dirección Gerencia y al titular de la Dirección General de Salud Pública para dictar cuantos actos y resoluciones sean necesarios para la aplicación y ejecución de la presente Orden, en el ámbito de sus respectivas competencias.

Disposición final única. Efectos.

La presente orden surtirá efectos a partir del día siguiente al de su publicación en el Diario Oficial de Extremadura.

Contra la presente orden de convocatoria, que agota la vía administrativa, los interesados, podrán interponer, potestativamente, recurso de reposición ante el Consejero de Salud y Política Social en el plazo de un mes a contar desde el día siguiente al de la publicación de esta orden en el Diario Oficial de Extremadura o impugnarla directamente ante la Sala de lo Contencioso-Administrativo del Tribunal Superior de Justicia de Extremadura en el plazo de dos meses a contar desde el día siguiente al de la publicación de la presente orden en el Diario Oficial de Extremadura, sin perjuicio de que los interesados puedan ejercitar cualesquiera otras acciones o recursos que consideren pertinentes. En el supuesto en el que se hubiere formulado recurso de reposición, hasta que no haya sido resuelto expresamente o se haya producido la desestimación presunta de dicho recurso, no podrá formularse el correspondiente recurso contencioso-administrativo.

Todo ello de conformidad con lo regulado en el artículo 102 de la Ley 1/2002, de 28 de febrero, del Gobierno y de la Administración de la Comunidad Autónoma de Extremadura, en los artículos 116 y 117 de la Ley 30/1992, de 26 de noviembre, de Régimen Jurídico de las Administraciones Públicas y del Procedimiento Administrativo Común y en el artículo 46 de la Ley 29/1998, de 13 de julio, reguladora de la jurisdicción contencioso-administrativa.

Mérida, a 27 de marzo de 2013.

El Consejero de Salud y Política Social,
LUIS ALFONSO HERNÁNDEZ CARRÓN

**6. AUTORIZACIÓN PARA LA COMPROBACIÓN DE OFICIO DE LA IDENTIDAD PERSONAL.**

Autorizo al órgano gestor de la ayuda para que compruebe de oficio la identidad personal del representante legal y Presidente de la entidad.

No autorizo al órgano gestor de la ayuda para que compruebe de oficio la identidad personal del representante legal y Presidente de la entidad.

7. RENUNCIAMOS A LA SUBVENCIÓN EN EL CASO DE QUE NO SE FINANCIE LA TOTALIDAD DE LA CANTIDAD SOLICITADA (Señalar con una X lo que proceda)

SÍ NO (financiando la entidad solicitante con fondos propios la diferencia o adaptando el proyecto presentado a la cuantía otorgada)

8. DECLARO:

1. Todos los datos contenidos en esta solicitud y los documentos que se acompañan se ajustan a la realidad.
2. La entidad solicitante no es subvencionada por otras entidades en más de un 100%
3. Que la entidad que represento no está incurso en las prohibiciones reguladas en los apartados 2 y 3 del artículo 12 de la Ley 6/2011.
4. Que la entidad que represento cuenta con la autorización administrativa exigida en el artículo 36.2 del Decreto 111/2012.

La presentación de la solicitud conllevará la autorización al órgano gestor para recabar las certificaciones a emitir por la Agencia Estatal de Administración Tributaria y por la Tesorería General de la Seguridad Social, salvo denegación expresa indicada a continuación.

No autorizo al órgano gestor de las ayudas para que compruebe de oficio que me encuentro al corriente de mis obligaciones con la Agencia Estatal de Administración Tributaria y por la Tesorería General de la Seguridad Social, por lo que apporto junto a la solicitud las correspondientes certificaciones administrativas.

La acreditación de ausencia de deuda con la Hacienda de la Comunidad Autónoma será siempre de oficio.

Si la documentación a adjuntar a esta solicitud ya obra en poder de esta Administración y no han transcurrido más de cinco años desde la finalización del procedimiento al que corresponda no será necesaria su aportación, bastará con indicar la fecha y el órgano o dependencia en que fueron presentados y será comprobado de oficio.



Fecha de presentación	Órgano o dependencia	Documentación

En _____, a _____ de _____ de 2013

Firma

PROTECCIÓN DE DATOS: De conformidad con lo establecido en la Ley Orgánica 15/1999, de 13 de diciembre, de Protección de Datos de Carácter Personal, la Consejería de Salud y Política Social asegura el tratamiento confidencial de los datos de carácter personal contenidos en el presente formulario y el adecuado uso de los mismos por parte del órgano gestor. Sobre los datos suministrados podrán los interesados ejercer los derechos de acceso, rectificación, cancelación y oposición de datos que consideren oportunos.

**DIRECTOR GENERAL DE SALUD PÚBLICA.
SERVICIO EXTREMEÑO DE SALUD
AVDA. DE LAS AMÉRICAS, Nº 2
06800 MÉRIDA**

**ANEXO II**

Deberá presentarse un modelo para cada uno de los programas presentados y deberá corresponderse con los mismos que aparecen en la solicitud que figura como Anexo I.
- Caso de que lo reflejado ocupe mayor espacio del reservado, adjuntar como anexos.

DESCRIPCIÓN DEL PROGRAMA
1. Denominación del programa
2. Correspondencia con el artículo 6.1 de la Orden de convocatoria. (Referido a las definiciones de programas que aparecen en el artículo 6.1.)
3. Justificación del programa (motivos, necesidad de su realización). Caso de que se trate de programas de investigación aplicada, especificar además el marco teórico desde el que se parte.
4. Población diana o colectivo al que va dirigido el programa (delimitándolo todo lo posible)



<p>5. Contexto de aplicación o entorno donde se desarrollará el programa (asistencial, preventivo -escolar, familiar, laboral, comunitario, selectivo- o de reincorporación)</p>										
<p>6. Objetivos (definidos operativamente, generales, específicos, estratégicos y de resultado)</p>										
<p>7. Adicciones que se trabajan en el programa:</p> <table><tr><td><input type="checkbox"/> Drogas en general</td><td><input type="checkbox"/> Tabaco</td></tr><tr><td><input type="checkbox"/> Opiáceos</td><td><input type="checkbox"/> Fármacos</td></tr><tr><td><input type="checkbox"/> Alcohol</td><td><input type="checkbox"/> Cánnabis</td></tr><tr><td><input type="checkbox"/> Drogas Sintéticas</td><td><input type="checkbox"/> Cocaína y derivados</td></tr><tr><td><input type="checkbox"/> Otros:.....</td><td><input type="checkbox"/> Juego Patológico</td></tr></table> <p>.....</p>	<input type="checkbox"/> Drogas en general	<input type="checkbox"/> Tabaco	<input type="checkbox"/> Opiáceos	<input type="checkbox"/> Fármacos	<input type="checkbox"/> Alcohol	<input type="checkbox"/> Cánnabis	<input type="checkbox"/> Drogas Sintéticas	<input type="checkbox"/> Cocaína y derivados	<input type="checkbox"/> Otros:.....	<input type="checkbox"/> Juego Patológico
<input type="checkbox"/> Drogas en general	<input type="checkbox"/> Tabaco									
<input type="checkbox"/> Opiáceos	<input type="checkbox"/> Fármacos									
<input type="checkbox"/> Alcohol	<input type="checkbox"/> Cánnabis									
<input type="checkbox"/> Drogas Sintéticas	<input type="checkbox"/> Cocaína y derivados									
<input type="checkbox"/> Otros:.....	<input type="checkbox"/> Juego Patológico									
<p>8. Metodología, tamaño del grupo sobre el que se va a intervenir y material didáctico o técnico necesario para el desarrollo del programa, en su caso.</p>										
<p>9. Contenido y fases del programa. Descripción de las actividades a desarrollar en el mismo:</p>										
<p>Actividades (cumplimentar una hoja por actividad).</p> <p>de cada actividad indicar:</p> <p>Actividad nº.....</p> <p>Nombre:</p> <p>.....</p>										



Voluntarios

Número	Titulación	Horas dedicadas
.....
.....
.....
.....
.....
.....

9.6. Recursos Materiales:

Tipo	Número
.....
.....
.....
.....
.....

9.7. Instituciones que van a participar:

Nombre	Tipo de colaboración	Tipo de acuerdo
.....
.....
.....
.....
.....

9.8. Recursos de la comunidad que se van a utilizar:

.....

9.9. Evaluación prevista (Describir instrumentos y formas de aplicación):

A) Describir instrumentos a utilizar

.....

B) Descripción de los indicadores cuantitativos y cualitativos

.....

C) Momento de la Evaluación.

.....



11.1.3. Local/locales	€
11.1.4. Bienes y Servicios	€
11.1.5. Otros (viajes, dietas, seguros, formación,..)	€
11.2. Fuentes de Financiación: (Consejerías, Ayuntamientos, Cajas de Ahorro, Ministerios, Otras Entidades):	€

<p>Presupuesto Total del Programa</p> <p>IMPORTE: €</p>



Consejería de
Salud y Política Social

GOBIERNO DE EXTREMADURA

ANEXO III

BALANCE ECONÓMICO CORRESPONDIENTE AL EJERCICIO 2012. (Indicar las ayudas/subvenciones solicitadas y/o concedidas para la misma finalidad durante el año 2012)

1. Solicitadas

Fecha/Año	Otras Administraciones/Entes públicos o privados	Importe
.....€
.....€
.....€
.....€
.....€
.....€
.....€
.....€
.....€

2. Concedidas

Fecha/Año	Otras Administraciones/Entes públicos o privados	Importe
.....€
.....€
.....€
.....€
.....€
.....€
.....€
.....€
.....€

No ha solicitado ni obtenido ayuda/subvención para la misma finalidad.

En _____, a _____ de _____ de 2013

El/La Representante

Fdo.:

**ANEXO V****MEMORIA DE ACTIVIDADES SUBVENCIONADAS Y DESARROLLADAS EN EL CAMPO DE LAS DROGODEPENDENCIAS Y OTRAS CONDUCTAS ADICTIVAS POR LA ORGANIZACIÓN NO GUBERNAMENTAL, ASOCIACIÓN O ENTIDAD SIN ÁNIMO DE LUCRO DURANTE 2013**

DESCRIPCIÓN DEL PROGRAMA
1. Denominación del programa
2. Justificación del programa (motivos, necesidad de su realización). Caso de que se trate de programas de investigación aplicada, especificar además el marco teórico desde el que se parte.
3. Población diana o colectivo al que va dirigido el programa (delimitándolo todo lo posible)
4. Contexto de aplicación o entorno donde se desarrollará el programa (asistencial, preventivo -escolar, familiar, laboral, comunitario, selectivo- o de reincorporación)



5. **Objetivos** (definidos operativamente, generales, específicos, estratégicos y de resultado)

6. **Adicciones que se trabajan en el programa:**

- | | |
|---|---|
| <input type="checkbox"/> Drogas en general | <input type="checkbox"/> Tabaco |
| <input type="checkbox"/> Opiáceos | <input type="checkbox"/> Fármacos |
| <input type="checkbox"/> Alcohol | <input type="checkbox"/> Cánnabis |
| <input type="checkbox"/> Drogas Sintéticas | <input type="checkbox"/> Cocaína y derivados |
| <input type="checkbox"/> Otros:..... | <input type="checkbox"/> Juego Patológico |
-

7. **Metodología, tamaño del grupo sobre el que se va a intervenir y material didáctico o técnico necesario para el desarrollo del programa, en su caso.**

8. **Contenido y fases del programa.**

Descripción de las actividades desarrolladas:

9. **Evaluación Realizada:**

A) Describir instrumentos utilizados

.....
.....
.....

B) Descripción de los indicadores cuantitativos y cualitativos

.....
.....
.....



C) Calendario de realización de actividades.				
Actividad	Meses	Días	Fecha inicio	Fecha Fin
.....
.....
.....
.....
10. Desglose de los gastos:			Importe en €	
10.1. Personal (detallado por cada profesional)			€	
.....			
.....			
.....			
.....			
.....			
10.2. Material			€	
.....			
.....			
.....			
.....			
.....			
10.3. Local/locales			€	
.....			
.....			
.....			
.....			
10.4. Bienes y Servicios			€	
.....			
.....			
.....			
.....			
.....			



10.5. Otros (viajes, dietas, seguros, formación,..)	€
11 Fuentes de Financiación: (Consejerías, Ayuntamientos, Cajas de Ahorro, Ministerios, Otras Entidades):	€





II AUTORIDADES Y PERSONAL

2.— OPOSICIONES Y CONCURSOS

CONSEJERÍA DE EDUCACIÓN Y CULTURA

RESOLUCIÓN de 17 de abril de 2013, de la Dirección General de Personal Docente, por la que se convoca procedimiento selectivo para ingreso en el Cuerpo de Maestros y para adquisición de nuevas especialidades por los funcionarios del mencionado cuerpo. (2013060601)

La disposición adicional duodécima de la Ley Orgánica 2/2006, de 3 de mayo, de Educación, establece que el sistema de ingreso en la Función Pública docente será el de concurso-oposición.

El Real Decreto 276/2007, de 23 de febrero, por el que se aprueba el Reglamento de ingreso, accesos y adquisición de nuevas especialidades en los cuerpos docentes a que se refiere la Ley Orgánica 2/2006, de 3 de mayo, de Educación, regula los procedimientos de ingreso en los cuerpos docentes que se convoquen, disponiendo en su artículo 3, apartado 1, que los órganos competentes de las Administraciones Públicas convocantes, una vez aprobadas sus respectivas ofertas de empleo, procederán a realizar la convocatoria para la provisión de las plazas autorizadas en dichas ofertas, con sujeción, en todo caso, a las normas de Función Pública que les sean de aplicación.

Por su parte, su artículo 52 del referido Real Decreto dispone que las Administraciones educativas determinarán, mediante las oportunas convocatorias, las nuevas especialidades que dentro del cuerpo de pertenencia pueden adquirirse mediante el procedimiento descrito en el Título V de la norma reglamentaria.

De conformidad con lo dispuesto en el Decreto 53/2013, de 16 de abril, por el que se aprueba la Oferta de Empleo Público de la Junta de Extremadura para el año 2013 (DOE núm. 73, de 17 de abril), esta Dirección General de Personal Docente acuerda anunciar las siguientes:

CONVOCATORIAS

- Procedimiento para ingreso en el Cuerpo de Maestros.
- Procedimiento para la adquisición de nuevas especialidades en el mencionado Cuerpo.



TÍTULO I

PROCEDIMIENTO PARA INGRESO EN EL CUERPO DE MAESTROS

Se regirá por las siguientes bases:

BASE I. NORMAS GENERALES

1.1. Plazas convocadas.

Se convoca procedimiento selectivo para cubrir 100 plazas del Cuerpo de Maestros, situadas en el ámbito de gestión de la Consejería de Educación y Cultura, con el desglose por especialidades y turnos que se indica en el Anexo I.

De conformidad con lo previsto en el artículo 59.1 de la Ley 7/2007, de 12 de abril, del Estatuto Básico del Empleado Público y el artículo 2 del Decreto 47/2003, de 22 de abril, por el que se regula el acceso de las personas con discapacidad al empleo público de la Administración de la Comunidad Autónoma de Extremadura, se reserva un cupo del 7 por 100 del total de plazas incluidas en el procedimiento selectivo de libre ingreso, para ser cubiertas por personas con discapacidad física, sensorial o psíquica que no tenga su origen en discapacidad intelectual, igual o superior al 33 por 100. A dicho cupo se sumarán las plazas del turno de discapacidad del procedimiento selectivo para ingreso en el Cuerpo de Maestros convocado por Resolución de 31 de marzo de 2011, de la Dirección General de Personal Docente, que no fueron cubiertas.

1.2. Normativa aplicable.

A las presentes convocatorias les será de aplicación:

- Ley Orgánica 2/2006, de 3 de mayo, de Educación.
- Ley 4/2011, de 7 de marzo, de Educación de Extremadura.
- Ley 7/2007, de 12 de abril, del Estatuto Básico del Empleado Público.
- Real Decreto 276/2007, de 23 de febrero, por el que se aprueba el Reglamento de ingreso, accesos y adquisición de nuevas especialidades en los cuerpos docentes a que se refiere la Ley Orgánica 2/2006, de 3 de mayo, de Educación, y se regula el régimen transitorio de ingreso a que se refiere la disposición transitoria decimoséptima de la citada ley.
- Real Decreto 1594/2011, de 4 de noviembre, por el que se establecen las especialidades docentes del Cuerpo de Maestros que desempeñen sus funciones en las etapas de Educación Infantil y de Educación Primaria reguladas en la Ley Orgánica 2/2006, de 3 de mayo, de Educación
- Decreto Legislativo 1/1990, de 26 de julio, por el que se aprueba el Texto Refundido de la Ley de la Función Pública de Extremadura.
- Ley 30/1992, de 26 de noviembre, de Régimen Jurídico de las Administraciones Públicas y del Procedimiento Administrativo Común.
- Decreto 201/1995, de 26 de diciembre, por el que se aprueba el Reglamento General de Ingreso del Personal al Servicio de la Comunidad Autónoma de Extremadura.



- Decreto 170/2002, de 17 de diciembre, por el que se regula el acceso al empleo público de la Administración de la Comunidad Autónoma de Extremadura de ciudadanos nacionales de otros Estados a los que sea aplicable el derecho a la libre circulación de trabajadores y de ciudadanos extranjeros residentes en España.
- Decreto 47/2003, de 22 de abril, por el que se regula el acceso de las personas con discapacidad al empleo público de la Administración de la Comunidad Autónoma de Extremadura.
- Decreto 184/2008, de 12 de septiembre, por el que se suprime la obligación para los interesados de presentar la fotocopia de los documentos identificativos oficiales y el certificado de empadronamiento en los procedimientos administrativos de la Administración de la Junta de Extremadura.
- Ley 3/2012, de 28 de diciembre, de Presupuestos Generales de la Comunidad Autónoma de Extremadura para 2013.
- Las demás disposiciones de carácter general que sean de aplicación, así como las bases contenidas en la presente convocatoria, a las que quedan sometidos los participantes, la Administración y los órganos de selección, constituyendo, por tanto, la ley de los procedimientos selectivos que se convocan.

1.3. Lugar de celebración del procedimiento selectivo. Número de órganos de selección.

Los procedimientos selectivos que por la presente se convocan tendrán lugar en las ciudades de Badajoz y Cáceres, tal como se refleja en el Anexo II de esta convocatoria. No obstante, podrán celebrarse en distinta localidad en función de las características de las pruebas, anunciándose oportunamente a través de la resolución por la que se nombran los órganos de selección, prevista en el apartado 5.1 de la presente convocatoria.

El número de solicitantes en cada una de las especialidades condicionará el de tribunales y comisiones de selección que hayan de designarse para juzgar a los aspirantes en cada una de ellas.

1.4. Duración máxima del procedimiento selectivo.

La duración máxima del proceso de celebración de los ejercicios correspondientes al procedimiento selectivo convocado por la presente Resolución, no excederá de seis meses contados a partir de la fecha de inicio de los mismos.

BASE II. REQUISITOS QUE HAN DE REUNIR LOS ASPIRANTES

Para ser admitidos en los procedimientos selectivos los aspirantes deberán reunir los siguientes requisitos:

2.1. Requisitos generales.

- a) Tener la nacionalidad española o ser nacional de alguno de los demás Estados miembros de la Unión Europea, o nacional de algún Estado al que, en virtud de tratados internacionales celebrados por la Unión Europea y ratificados por España, sea de aplicación la libre circulación de trabajadores.



También podrán participar, cualquiera que sea su nacionalidad, el cónyuge de los españoles y de los nacionales de alguno de los demás Estados miembros de la Unión Europea y, cuando así lo prevea el correspondiente tratado, el de los nacionales de algún Estado al que, en virtud de los tratados internacionales celebrados por la Unión Europea y ratificados por España, sea de aplicación la libre circulación de trabajadores, siempre que no estén separados de derecho. Asimismo, con las mismas condiciones, podrán participar sus descendientes y los de su cónyuge, menores de 21 años o mayores de dicha edad dependientes.

- b) Tener cumplidos los dieciséis años y no exceder, en su caso, de la edad máxima de jubilación forzosa.
- c) Poseer la capacidad funcional para el desempeño de las tareas correspondientes al cuerpo y especialidad a que se opta.
- d) No haber sido separado, mediante expediente disciplinario, del servicio de cualquiera de las Administraciones Públicas o de los órganos constitucionales o estatutarios de las Comunidades Autónomas, ni hallarse en inhabilitación absoluta o especial para empleos o cargos públicos por resolución judicial para el acceso al cuerpo o escala de funcionario.

En el caso de ser nacional de otro Estado, no hallarse inhabilitado o en situación equivalente ni haber sido sometido a sanción disciplinaria o equivalente que impida, en su Estado, el acceso a la función pública.

- e) No ser funcionario de carrera, en prácticas o estar pendiente del correspondiente nombramiento del mismo cuerpo al que se pretende ingresar, salvo que se concurra a los procedimientos para adquisición de nueva especialidad a que se refiere esta convocatoria.

2.2. Requisitos específicos.

Además de los requisitos generales que se establecen en el apartado anterior, los aspirantes deberán estar en posesión o haber superado todos los estudios conducentes y haber satisfecho los derechos para su expedición del título de Maestro o el título de Grado correspondiente.

De conformidad con la disposición adicional undécima de la Ley Orgánica 2/2006, de 3 de mayo, de Educación, se consideran equivalentes a todos los efectos los títulos de Profesor de Educación General Básica y de Maestro de enseñanza primaria.

En el caso de que dichas titulaciones se hayan obtenido en el extranjero deberá haberse concedido la correspondiente homologación antes de la fecha de finalización del plazo de presentación de solicitudes, según el Real Decreto 285/2004, de 20 de febrero (BOE de 4 de marzo) y el Real Decreto 1830/2004, de 27 de agosto (BOE de 31 de agosto), o su reconocimiento al amparo de lo establecido por el Real Decreto 1837/2008, de 8 de noviembre (BOE del 20).

2.3. Requisitos específicos para participar por la reserva de discapacidad.

- 2.3.1. Podrán participar por esta reserva aquellos aspirantes que, además de reunir los requisitos generales y específicos, tengan reconocido con carácter definitivo por los órganos competentes un grado de discapacidad igual o superior al 33 por 100, siempre que ello sea compatible con el desempeño de las funciones correspondientes al cuerpo y especialidad a que se opta.



2.3.2. La opción por esta reserva habrá de formularse en la solicitud de participación, con declaración expresa de reunir la condición exigida al respecto, que se acreditará, si fuera seleccionado, mediante certificación de los órganos competentes.

En dicha solicitud, además, habrá que indicar la discapacidad por la que están afectados, debiendo solicitar en ese momento, si lo estiman conveniente, las adaptaciones en tiempos y medios necesarios para la realización de los ejercicios.

La decisión sobre las adaptaciones se hará de conformidad con lo previsto en el apartado 5.13 de esta convocatoria, y en todo caso, el proceso selectivo se realizará en condiciones de igualdad con los aspirantes de ingreso libre.

2.3.4. Los aspirantes que concurren por esta reserva no podrán presentarse a la misma especialidad por el sistema de ingreso libre. Asimismo, solo podrán concurrir a una única especialidad por este sistema de discapacidad.

2.4. Fecha en la que se deben poseer los requisitos.

Todos los requisitos enumerados anteriormente deberán reunirse en la fecha en que finalicen los plazos de presentación de solicitudes y mantenerse hasta el momento de la toma de posesión como funcionario de carrera.

BASE III. SOLICITUDES

3.1. Forma.

Quienes deseen tomar parte en el procedimiento selectivo deberán presentar una solicitud, indicando la especialidad en la que participa, de conformidad con el modelo que figura en el Anexo III de la presente convocatoria, en la dirección de Internet <http://profex.educarex.es>. Dicha solicitud una vez cumplimentada vía internet, deberá ser impresa y, tras procederse al abono de la tasa, se presentará en cualquiera de los lugares indicados en la Base 3.4.

Se presentarán tantas solicitudes como número de especialidades a las que se desee optar.

Todas las solicitudes deberán ser cumplimentadas en la citada dirección de Internet, no siendo válidas aquellas que no lo sean por este medio. No obstante, la simple cumplimentación de la solicitud por esta vía, no exime de su presentación en un registro oficial, ni de hacerlo en el plazo indicado en el apartado 3.5. Tampoco eximen al aspirante del requisito de proceder a su firma ni de abonar la correspondiente tasa por derechos de examen.

3.2. Procedimiento selectivo convocado.

Todos los aspirantes deberán consignar en su solicitud de participación, el procedimiento de ingreso por el que concurren, señalando el que corresponda de entre los detallados a continuación:

- Libre: (Acceso 1).
- Reserva de discapacidad: (Acceso 2).
- Procedimiento de adquisición de nuevas especialidades: (Acceso 5).



3.3. Documentación.

Los aspirantes acompañarán a sus solicitudes los siguientes documentos:

- A) En el caso de que estén exentos del abono de la tasa por derechos de examen, de conformidad con lo previsto en el apartado 3.6.2, deberán aportar la documentación acreditativa correspondiente.
- B) Los aspirantes que no posean la nacionalidad española y que de conformidad con lo dispuesto en el apartado 8.1. de la presente Resolución, estén exentos de la realización de la prueba previa de acreditación del conocimiento del castellano, deberán aportar a tal efecto, salvo que se deduzca de su origen, el Diploma Superior de Español como Lengua Extranjera o el Certificado de Aptitud en Español para extranjeros expedido por las Escuelas Oficiales de Idiomas o el título de licenciado en Filología Hispánica o Románica. De no aportar con la solicitud esta documentación, deberá realizar la prueba a que se refiere la citada base de esta convocatoria.
- C) Fotocopia simple de toda la documentación acreditativa de los requisitos, así como de los méritos, de conformidad con el Anexo VI.

Únicamente, en el caso de los aspirantes por el procedimiento libre y reserva de discapacidad, la experiencia docente previa en centros públicos del ámbito de la Consejería de Educación y Cultura de la Junta de Extremadura prevista en los apartados 1.1 y 1.2 del Anexo VI, se incorporará de oficio por la Dirección General de Personal Docente. La experiencia docente previa desarrollada en otras Administraciones educativas deberá ser acreditada por el interesado de conformidad con el Anexo indicado.

3.4. Lugar de presentación.

3.4.1. Las solicitudes, una vez cumplimentadas vía internet, podrán presentarse en las oficinas del Registro Único de la Administración de la Comunidad ubicadas en:

- Delegación Provincial de Educación de Badajoz. Avda. de Europa, 2.
- Delegación Provincial de Educación de Cáceres. Avda Miguel Primo de Rivera, 2.

3.4.2. Asimismo podrá presentarse en los Centros de Atención Administrativa, en las Oficinas de Respuesta Personalizada de la Junta de Extremadura, o en cualquiera de los registros u oficinas a los que se refiere el artículo 7.1 del Decreto 257/2009, de 18 de diciembre, por el que se implanta un Sistema de Registro Único y se regulan las funciones administrativas del mismo en el ámbito de la Administración de la Comunidad Autónoma de Extremadura.

En el caso de que se opte por presentar la solicitud ante una Oficina de Correos, se hará en sobre abierto, para que la instancia sea fechada y sellada por el personal de correos antes de ser certificada.

Las solicitudes suscritas en el extranjero podrán cursarse, en el plazo señalado en el apartado 3.5. de la presente Base, a través de las representaciones diplomáticas u oficinas consulares españolas correspondientes, que remitirán seguidamente al organismo competente.



3.5. Plazo de presentación.

El plazo de presentación de solicitudes será de veinte días naturales, contados a partir del siguiente al de la publicación de esta convocatoria en el Diario Oficial de Extremadura.

3.6. Tasa por derechos de examen.

La tasa por derechos de examen se abonará por solicitud y su ingreso se efectuará a través de cualquiera de las entidades bancarias colaboradoras que se indican en el Anexo III. En la solicitud deberá figurar el sello correspondiente de la entidad bancaria colaboradora en el recuadro correspondiente a "Prestaciones Patrimoniales: Derechos de exámenes", acreditativo del pago de derechos de examen. Los derechos a liquidar serán de 32,33 euros.

En ningún caso, la presentación de la solicitud para el pago de la tasa en las entidades bancarias colaboradoras supondrá la sustitución del trámite de presentación, en tiempo y forma, de la solicitud conforme a lo dispuesto en los párrafos anteriores.

3.6.1. Reintegro de los derechos de examen ingresados.

De acuerdo con lo establecido en el Anexo de la Ley 18/2001, de 14 de diciembre, sobre Tasas y Precios Públicos de la Comunidad Autónoma de Extremadura, a los aspirantes que acrediten la condición de tercer o ulterior hijos dependientes de sus padres, cuando el domicilio familiar radique en Extremadura con dos años de antelación a la solicitud del beneficio fiscal y que la unidad familiar tenga unas rentas menores cinco veces el Salario Mínimo interprofesional (SMI), se les reintegrarán los derechos de exámenes ingresados, siempre que, efectivamente, participen en las pruebas selectivas que se convoquen y soliciten la devolución del ingreso.

Dicha solicitud deberá presentarse antes del 15 de julio de 2013, adjuntando:

- Original o fotocopia compulsada del modelo de solicitud de participación en las pruebas selectivas.
- Justificante de haberse presentado al primer ejercicio expedido por el Tribunal de Selección.
- Copia compulsada del Libro de Familia que acredite la condición de tercer o ulterior hijo independiente de sus padres.
- Copia de la declaración de la renta de la unidad familiar.
- Certificado de empadronamiento.

3.6.2. Exención del pago de la tasa por derechos de examen.

Estarán exentos del pago de la tasa por derechos de examen:

- a) Los aspirantes que tengan un grado de discapacidad igual o superior al 33 por 100. Para ello deberán presentar fotocopia compulsada del reconocimiento con carácter definitivo de la condición de discapacitado.



- b) Los aspirantes que tengan la condición de víctimas del terrorismo, sus cónyuges o parejas de hecho, así como sus hijos. Para ello deberán presentar junto con la solicitud certificado acreditativo de dicha condición.
- c) Los aspirantes que se encuentren en situación legal de desempleo, excepción hecha de los de la modalidad de mejora de empleo. Para ello deberán presentar junto con la solicitud, informe de vida laboral o informe de período ininterrumpido inscrito en situación de desempleo, emitido a la fecha de presentación de la solicitud de participación en el proceso selectivo.
- d) Las aspirantes víctimas de violencia de género a que hace referencia la Ley Orgánica 1/2004, de 28 de diciembre, de Medidas de Protección Integral contra la Violencia de Género. Para ello deberán aportar junto con la solicitud resolución judicial u orden de protección dictada a favor de la misma o informe del Ministerio Fiscal que indique la existencia de indicios de que la interesada es víctima de violencia de género, en tanto se dicta la orden de protección.

La falta de la justificación debida de abono de los derechos de examen determinará la exclusión del aspirante.

BASE IV. ADMISIÓN DE ASPIRANTES

4.1. Lista provisional de admitidos y excluidos.

Finalizado el plazo de presentación de solicitudes, la Dirección General de Personal Docente dictará resolución, en el plazo máximo de un mes, declarando aprobada la lista provisional de admitidos y excluidos, con indicación de los aspirantes que, por no poseer la nacionalidad española, deberán acreditar el conocimiento del castellano mediante la realización de la prueba a la que se alude en el apartado 8.1. de esta convocatoria. En dicha Resolución, que deberá publicarse en el Diario Oficial del Extremadura, se indicarán los lugares en que se expondrán al público las listas completas de aspirantes admitidos y excluidos. En la lista deberán constar los apellidos, nombre, número de documento nacional de identidad, o en su caso, del documento acreditativo de la nacionalidad si ésta no fuera la española, procedimiento selectivo por el que participa, así como, en el supuesto de exclusión, la causa de la misma.

4.2. Reclamaciones contra las listas provisionales.

Contra las listas a que se refiere el apartado anterior, los aspirantes podrán presentar reclamación en el plazo de diez días hábiles, contados a partir del siguiente al de su publicación o subsanar el defecto que haya motivado la exclusión. Asimismo, aquellos aspirantes que hayan detectado errores en la consignación de sus datos personales, podrán manifestarlo en este mismo plazo. Las reclamaciones se dirigirán a la Delegación Provincial correspondiente al lugar donde se celebren las pruebas y se presentarán en ésta o en cualquiera de los lugares previstos en el apartado 3.4.

4.3. Lista definitiva de admitidos y excluidos.

En el término de quince días desde que finalice el plazo para presentar reclamación o subsanar los errores a que se refiere el apartado anterior, se publicará en el Diario Oficial de Extremadura, Resolución elevando a definitiva la lista provisional de aspirantes admitidos y



excluidos, en virtud de la cual serán aceptadas o denegadas las reclamaciones presentadas. Contra esta Resolución, que agota la vía administrativa conforme dispone el artículo 109 de la LRJAP-PAC, podrá interponerse recurso potestativo de reposición ante la Dirección General de Personal Docente en el plazo de un mes, de conformidad con lo establecido en los artículos 116 y 117 de la citada Ley, o directamente recurso contencioso-administrativo en los plazos y formas establecidos en la Ley 29/1998, de 13 de julio, Reguladora de la Jurisdicción Contencioso-Administrativa.

El hecho de figurar en la relación de admitidos no prejuzga que se reconozca a los interesados estar en posesión de los requisitos exigidos en el procedimiento selectivo que se convoca. Cuando del examen de la documentación, que de acuerdo con la Base XI de esta convocatoria debe presentarse en el caso de ser seleccionado, se desprenda que no poseen alguno de los requisitos, los interesados decaerán de todos los derechos que pudieran derivarse de su participación en este procedimiento.

BASE V. ÓRGANOS DE SELECCIÓN

5.1. Órganos de selección.

La selección de los participantes en los distintos procedimientos selectivos a los que se refiere esta convocatoria, será realizada por las comisiones de selección y por los tribunales nombrados al efecto mediante resolución de la Dirección General de Personal Docente, en el plazo máximo de dos meses a partir de la fecha de la publicación de la lista provisional de aspirantes admitidos y excluidos. Dicha resolución se publicará en el Diario Oficial de Extremadura.

5.2. Composición de los tribunales.

De acuerdo con lo que dispone el artículo 7, puntos 1 y 2, del Real Decreto 276/2007, de 23 de febrero, los miembros de los tribunales serán funcionarios de carrera en activo de los cuerpos de funcionarios docentes o del Cuerpo a extinguir de Inspectores al Servicio de la Administración educativa, y pertenecerán todos a cuerpos de igual o superior grupo de clasificación que el que corresponde al cuerpo al que se opta en número impar, no inferior a cinco. Para el presente concurso-oposición se fija la composición de todos los tribunales en cinco miembros.

En la designación de los tribunales que hayan de juzgar cada una de las áreas se tendrá en cuenta el principio de especialidad, de acuerdo con el cual, la mayoría de sus miembros deberá ser titular de la especialidad objeto del proceso selectivo. No obstante, excepcionalmente podrá nombrarse un solo tribunal para más de una especialidad. En la composición de los tribunales se tenderá a la paridad entre hombres y mujeres, salvo razones fundadas y objetivas que lo impidan.

Los tribunales estarán integrados por:

- Un presidente, designado directamente por la Dirección General de Personal Docente.
- Cuatro vocales, de conformidad con el resultado del sorteo público realizado en virtud de la Resolución de 31 de enero de 2013, de la Dirección General de Personal Docente (DOE núm. 31, de 14 de febrero), y cuyo resultado se hizo público por Resolución de 18 de fe-



brero de 2013 (DOE núm. 46, de 7 de marzo), el orden de designación será el de los funcionarios docentes de las especialidades y cuerpos convocados que estén prestando servicios durante el curso escolar 2012/2013, en la provincia donde actúen los tribunales de los que deban formar parte, cuyo primer apellido comience por las letras UN.

Si no existiese ningún funcionario cuyo primer apellido coincida con dichas letras, el orden de designación será el de las letras siguientes. En el caso de que el número de funcionarios con destino en esa provincia no fuera suficiente, los tribunales se completarán con funcionarios que tengan destino en la otra provincia de la Comunidad Autónoma de Extremadura. De no resultar posible la Dirección General de Personal Docente designará de oficio los vocales correspondientes.

- Actuará como Secretario el vocal de menor antigüedad en el cuerpo, salvo que el tribunal acuerde determinarlo de otra manera.

Para cada tribunal se designará, por igual procedimiento, un tribunal suplente.

De acuerdo con el artículo 7.6 del Real Decreto 276/2007, de 23 de febrero, excepcionalmente y por causas justificadas, se podrá solicitar de otras Administraciones educativas que pongan funcionarios de la especialidad o, en su caso, del cuerpo correspondiente para formar parte de estos tribunales, o se podrán completar éstos con funcionarios de otra especialidad, pudiendo designarse en este caso asesores especialistas.

5.3. Composición de las comisiones de selección.

5.3.1. Cuando en función del número de aspirantes y plazas convocadas sea necesario nombrar a más de un tribunal para alguna de las especialidades, se constituirán comisiones de selección para cada una de ellas, de acuerdo con lo dispuesto en el artículo 5.2 del Real Decreto 276/2007, de 23 de febrero. Para esta convocatoria se fija en cinco el número de miembros que compondrán las comisiones de selección.

Estas comisiones estarán constituidas por los presidentes de los tribunales de la especialidad convocada y si el número de presidentes fuera menor a dicha cifra, por vocales de dichos tribunales hasta completarla. Actuará como Presidente de esta comisión, en todo caso, el presidente del tribunal número 1 y como secretario el funcionario con menor antigüedad en el cuerpo de entre los miembros que forman parte de la comisión, salvo que esta acuerde determinarlo de otra manera.

En aquellas especialidades en las que exista un tribunal único, la comisión estará formada por todos los miembros del mismo, actuando el presidente del tribunal de la especialidad como presidente de la comisión.

5.3.2. Cuando se nombren dos o más tribunales para la selección de los participantes de una especialidad, la composición de las comisiones de selección será la siguiente:

- a) Cuando existan dos tribunales de la misma especialidad, la Comisión estará constituida por el presidente y los dos primeros vocales del tribunal número 1 y por el presidente y el primer vocal del tribunal número 2. En este caso actuará como presidente de la Comisión el presidente del tribunal número 1.



- b) Cuando existan tres tribunales de la misma especialidad, la Comisión estará formada por el presidente y el primer vocal del tribunal número 1 y el presidente y el primer vocal del tribunal número 2 y el presidente del tribunal número 3. Actuará como presidente de la Comisión el presidente del tribunal número 1.
- c) Cuando existan cuatro tribunales de la misma especialidad, la Comisión estará formada por los presidentes de los cuatro tribunales y por el primer vocal del tribunal número 1. En este caso, actuará como presidente de la Comisión el presidente del tribunal número 1.
- d) Cuando existan cinco o más tribunales de una especialidad, la Comisión estará formada por los presidentes de los cinco primeros tribunales, actuando como presidente de la Comisión el presidente del tribunal número 1.

5.4. Obligatoriedad de la participación en los órganos de selección.

De conformidad con el artículo 8.3 del Real Decreto 276/2007, de 23 de febrero, la participación en los órganos de selección tiene carácter obligatorio.

5.5. Abstención.

Los miembros de los órganos de selección deberán abstenerse de intervenir, notificándolo, con la debida justificación documental, a la Dirección General de Personal Docente, cuando concurren en ellos alguna de las circunstancias previstas en el artículo 28 de la Ley de Régimen Jurídico de las Administraciones Públicas y del Procedimiento Administrativo Común, o si hubiesen realizado tareas de preparación de aspirantes a pruebas selectivas para el mismo cuerpo y especialidad en los cinco años anteriores a la publicación de esta convocatoria. El plazo para manifestar la abstención será de diez días naturales contados a partir de la publicación en el Diario Oficial de Extremadura del nombramiento de los órganos de selección.

Los Presidentes solicitarán de los miembros de los órganos de selección, declaración expresa de no hallarse incurso en las circunstancias previstas en el párrafo anterior.

5.6. Recusación.

Los aspirantes podrán recusar a los miembros del tribunal o de la comisión de selección cuando concurren algunas de las circunstancias a las que se refiere el número anterior de esta misma base, en los términos previstos en el artículo 29 de la LRJAP-PAC.

5.7. Nombramiento de nuevos miembros de los órganos de selección.

Con anterioridad al inicio del procedimiento selectivo a que hace referencia esta convocatoria, la Dirección General de Personal Docente publicará en el Diario Oficial de Extremadura, la Resolución por la que se nombra a los nuevos miembros de los órganos de selección que deban sustituir a los que hayan perdido su condición de tal, por alguna de las causas previstas en el número 5.5 y 5.6 de esta base.

5.8. Constitución de los órganos de selección. Suplencia.

Previa convocatoria de los Presidentes, los tribunales y las comisiones de selección se constituirán, con asistencia del Presidente y el Secretario o, en su caso, de quienes les sustituyan y de la mitad al menos de sus miembros titulares o suplentes.



Una vez constituidos los órganos de selección para actuar válidamente, se requerirá la presencia del Presidente y el Secretario, o en su caso, de quienes les sustituyan y la de la mitad al menos de sus miembros titulares o suplentes.

La suplencia de los Presidentes de los tribunales se autorizará por la Dirección General de Personal Docente; la de los Vocales, por el Presidente del tribunal que haya de actuar, teniendo en cuenta que deberá recaer en el Vocal suplente respectivo o, en su defecto, en los que le sigan según el orden en que figuren en la Resolución que los haya nombrado.

Si llegado el momento de actuación de los tribunales no hubieran podido constituirse pese a haberse acudido al procedimiento previsto, la Dirección General de Personal Docente adoptará las medidas necesarias a fin de garantizar el derecho de los aspirantes a la participación en el proceso selectivo.

5.9. Funciones de los órganos de selección.

5.9.1. Funciones de los tribunales.

Corresponde a los tribunales, una vez constituidos:

- La calificación de las distintas pruebas de la fase de oposición.
- El desarrollo del procedimiento selectivo de acuerdo con lo que dispone la presente convocatoria.
- Estudio y resolución de las reclamaciones presentadas contra las pruebas de la fase de oposición.

5.9.2. Funciones de las comisiones de selección.

Corresponderá a estas comisiones:

- La coordinación de los tribunales.
- La determinación de los criterios de actuación de los tribunales y la homogeneización de dicha actuación.
- La agregación de las puntuaciones correspondientes a las distintas fases del concurso a las adjudicadas en la fase de oposición, la ordenación de los aspirantes y la elaboración de las listas de aspirantes que hayan superado ambas fases.
- La declaración de los aspirantes que hayan superado las fases de concurso y oposición, la publicación de las listas correspondientes a los mismos, así como su elevación a la Dirección General de Personal Docente.
- La elaboración y corrección de la prueba de desempate a que se refiere el apartado 9.2.2.

Dentro de las distintas fases del concurso-oposición, las comisiones de selección resolverán todas las dudas que pudieran surgir en aplicación de estas normas, así como lo que se deba hacer en los casos no previstos.

5.10. Asesores especialistas y ayudantes técnicos.

Los tribunales o, en su caso, las comisiones de selección, podrán proponer la incorporación a sus trabajos de asesores especialistas y ayudantes técnicos. Serán funciones de los primeros



el asesoramiento de los miembros del órgano de selección en la evaluación de los conocimientos y méritos objeto de su especialidad. Los ayudantes colaborarán con estos órganos mediante la realización de las tareas técnicas de apoyo que estos les asignen. En su actividad unos y otros se limitarán al ejercicio de sus respectivas competencias. Su designación corresponde a la Dirección General de Personal Docente.

5.11. Funciones encomendadas a otros órganos de la administración.

La asignación de la puntuación que corresponda a los aspirantes en la fase de concurso, de acuerdo con el baremo recogido en el Anexo VI a la presente convocatoria, será realizada por la Comisión de Baremación a que se alude en la base 8.4.4, quienes realizarán esta valoración en nombre de la comisión de selección, aportando a los mismos, una vez concluida la fase de oposición, los resultados de su valoración.

5.12. Vinculación a la Ley 30/1992, de 26 de noviembre, de Régimen Jurídico de las Administraciones Públicas y del Procedimiento Administrativo Común.

El procedimiento de actuación de los órganos de selección se ajustará en todo momento a lo dispuesto en la Ley 30/1992, de 26 de noviembre, de Régimen Jurídico de las Administraciones Públicas y del Procedimiento Administrativo Común.

5.13. Garantía de igualdad de oportunidades para los aspirantes con discapacidad.

Los órganos de selección adoptarán las medidas precisas en aquellos casos que resulte necesario, de forma que los aspirantes con discapacidad gocen de igualdad de oportunidades para la realización de los ejercicios que el resto de los participantes. En este sentido, se establecerán para las personas con discapacidad que lo soliciten las adaptaciones posibles en tiempo y medios para su realización, siempre que éstas no sean incompatibles con el normal desempeño de la función docente, y sin que en ningún momento supongan desnaturalización del contenido de la prueba.

A tal efecto, el órgano de selección atenderá a lo dispuesto en la Orden PRE/1822/2006, de 9 de junio, por la que se establecen criterios generales para la adaptación de tiempos adicionales en los procesos selectivos para el acceso al empleo público de personas con discapacidad.

5.14. Prohibición para que las comisiones de selección declaren que han superado el procedimiento más aspirantes que plazas convocadas.

En ningún caso las comisiones de selección o los tribunales únicos, en su caso, podrán declarar que han superado el concurso-oposición un número superior de aspirantes al de plazas convocadas. Cualquier propuesta de aprobados que contravenga lo anteriormente establecido será nula de pleno derecho.

5.15. Indemnizaciones por razón de servicio.

De conformidad con lo establecido en el artículo 23.2 del Decreto 287/2007, de 3 de agosto, sobre indemnizaciones por razón de servicio, los órganos de selección tendrán la categoría primera.

BASE VI. INICIO Y DESARROLLO DEL PROCEDIMIENTO SELECTIVO

6.1. Inicio del procedimiento selectivo.

Este proceso selectivo dará comienzo en la segunda quincena del mes de junio de 2013, en la fecha fijada en la resolución de nombramiento de los órganos de selección.

Con antelación a esta fecha, la Dirección General de Personal Docente hará pública en la página web <http://profex.educarex.es> resolución indicando:

- La distribución de los aspirantes por tribunales.
- El día, hora y lugar de celebración del acto de presentación y, en su caso, de realización de la primera prueba.

Los aspirantes serán convocados para sus actuaciones ante los tribunales en único llamamiento. Por tanto, los aspirantes convocados para cada día, deberán estar presentes a la hora fijada por el tribunal como hora de inicio de las actuaciones, siendo excluidos del concurso-oposición quienes no comparezcan, salvo en los casos de fuerza mayor debidamente justificados y apreciados por el tribunal. A estos efectos, los convocados para un ejercicio colectivo deberán hacer su presentación ante el tribunal en la hora y fecha fijadas en los llamamientos. En el caso de pruebas individuales, los aspirantes convocados para cada día, deberán estar presentes a la hora fijada por el tribunal como hora de inicio de las actuaciones.

Una vez comenzadas las actuaciones ante el tribunal, no será obligatoria la publicación de los sucesivos llamamientos de los aspirantes en el Diario Oficial de Extremadura. Estos anuncios deberán hacerse públicos por los tribunales en los locales donde se estén celebrándose las pruebas con, al menos, cuarenta y ocho horas de antelación al inicio de las mismas.

6.2. Desarrollo del procedimiento selectivo.

De conformidad con el resultado del sorteo público realizado por la Dirección General de Función Pública, Recursos Humanos e Inspección, para determinar el orden de actuación y prelación de los aspirantes en las pruebas selectivas que se convoquen durante el año 2013, y cuyo resultado se hizo público por Resolución de 12 de febrero de 2013 (DOE núm. 34, de 19 de febrero), la asignación de aspirantes por tribunal y el orden de actuación de los opositores se iniciará por aquellos cuyo primer apellido comience por la letra "E". Los tribunales que no cuenten con aspirantes cuyo primer apellido comience por la referida letra, iniciarán el orden de actuación por la letra o letras siguientes.

En cualquier momento los tribunales podrán requerir a los opositores que acrediten su identidad. Asimismo, si los tribunales tuvieran conocimiento de que alguno de los aspirantes no posee la totalidad de los requisitos exigidos por la presente convocatoria, previa audiencia del interesado, deberán proponer su exclusión a la Dirección General de Personal Docente, comunicándole asimismo, las inexactitudes o falsedades en que hubiera incurrido el aspirante en la solicitud de admisión al concurso-oposición a los efectos procedentes. En este caso, hasta tanto se emita la resolución correspondiente, el aspirante podrá seguir participando condicionalmente en el proceso selectivo. Contra esta resolución los aspirantes podrán interponer recurso potestativo de reposición, de conformidad con lo dispuesto en los artículos 116 y 117 LRJAP-PAC o directamente recurso contencioso-administrativo en los plazos y formas establecidos en la Ley Reguladora de la Jurisdicción Contencioso-Administrativa.



6.3. Idioma de las pruebas de las especialidades de idiomas modernos.

Todas las pruebas correspondientes a las especialidades de idiomas modernos se desarrollarán en ese idioma, de conformidad con lo establecido en el artículo 20.2 del Real Decreto 276/2007, de 23 de febrero.

BASE VII. SISTEMA DE SELECCIÓN

7.1. Procedimiento de ingreso libre y reserva de discapacidad.

Conforme a lo establecido en la disposición adicional duodécima, de la Ley Orgánica 2/2006, de 3 de mayo, de Educación y en el artículo 17 del Real Decreto 276/2007, de 23 de febrero, consistirá en un concurso-oposición, existiendo además una fase de prácticas que podrá incluir cursos de formación, y que constituirá parte del proceso selectivo.

7.2. Temarios.

De conformidad con lo previsto en el artículo 1 de la Orden ECD/191/2012, de 6 de febrero, por la que se regulan los temarios que han de regir en los procedimientos de ingreso, accesos y adquisición de nuevas especialidades a los cuerpos docentes establecidos en la Ley Orgánica 2/2006, de 3 de mayo de Educación (BOE núm. 32, de 7 de febrero), en este procedimiento selectivo serán de aplicación los temarios a que se refiere la Orden de 9 de septiembre de 1993 (BOE núm. 226, del 21), exclusivamente en lo referido a la parte "A", quedando sin vigencia para su aplicación en este procedimiento selectivo la parte "B" de la citada Orden.

En el caso de la especialidad de Educación Primaria, se aplicará el temario aprobado por la Orden ECI/592/2007, de 12 de marzo (BOE núm. 64, de 15 de marzo).

BASE VIII. PROCEDIMIENTO SELECTIVO PARA INGRESO LIBRE Y DISCAPACIDAD

8.1. Prueba de acreditación del conocimiento del castellano para los aspirantes que no poseen la nacionalidad española y el conocimiento de dicha lengua no se deduzca de su origen.

En el procedimiento selectivo para ingreso libre y discapacidad, de conformidad con lo previsto en el artículo 16.1 del Real Decreto 276/2007, de 23 de febrero, con carácter previo a la realización de las pruebas de selección, los aspirantes que no posean la nacionalidad española deberán acreditar el conocimiento adecuado del castellano, salvo que se deduzca de su origen, mediante la superación de una prueba en la que se comprobará que poseen un nivel adecuado de comprensión y expresión oral y escrita en esta lengua.

Están exentos de la realización de esta prueba, además de aquellos cuyo conocimiento de dicha lengua se deduzca de su origen, quienes acrediten poseer el Diploma Superior de Español como Lengua Extranjera establecido por el Real Decreto 1137/2002, de 21 de octubre (BOE de 8 de noviembre), por el que se regulan los diplomas de español como lengua extranjera, o el Certificado de Aptitud en Español para Extranjeros expedido por las Escuelas Oficiales de Idiomas o título de licenciado en Filología Hispánica o Románica y que lo hayan aportado junto con la solicitud o los que hayan superado esta prueba en convocatorias anteriores realizadas por la Consejería de Educación y Cultura. Asimismo, estarán exentos de la realización de



la citada prueba aquellos aspirantes cuyo título alegado para ingresar en el cuerpo correspondiente haya sido expedido por el Estado español.

Finalizado el plazo de presentación de instancias, la Dirección General de Personal Docente dictará Resolución que se publicará en las Delegaciones Provinciales anunciando el lugar y la fecha de celebración de las pruebas a que se refieren los apartados anteriores.

El tribunal para la realización de esta prueba estará constituido por un Presidente y cuatro vocales designados por la Dirección General de Personal Docente entre funcionarios en activo del Cuerpo de Profesores de Escuelas Oficiales de Idiomas o del Cuerpo de Profesores de Enseñanza Secundaria. El nombramiento de este tribunal se realizará mediante Resolución que deberá publicarse en el Diario Oficial de Extremadura.

El contenido de la prueba de acreditación del conocimiento del castellano será determinado por el Tribunal en la convocatoria a los aspirantes tomando como referencia lo dispuesto en el Real Decreto 1137/2002, de 21 de octubre, por el que se establecen diplomas acreditativos del conocimiento del español como lengua extranjera.

Sin perjuicio de lo indicado anteriormente sobre su composición y funciones, a los miembros de este tribunal le será de aplicación lo dispuesto para los órganos de selección en la Base V de la presente convocatoria.

La prueba se calificará de "apto" o "no apto", siendo necesario obtener la valoración de "apto" para realizar las pruebas de la fase de oposición.

Una vez concluida y calificada esta prueba la Dirección General de Personal Docente dictará resolución anunciando la fecha y lugar en el que se harán públicas las listas de los aspirantes que han obtenido la calificación de "apto". Contra las mismas los interesados podrán interponer recurso de alzada, de conformidad con lo dispuesto en los artículos 114 y 115 LRJAP-PAC.

8.2. Fase de Oposición.

8.2.1. Pautas generales.

En esta fase se tendrá en cuenta la posesión de los conocimientos específicos de la especialidad docente a la que se opta, la aptitud pedagógica y su dominio de las técnicas necesarias para el ejercicio docente. Las pruebas se convocarán, según corresponda, de acuerdo con las especialidades docentes y guardarán relación con los temarios en los términos que se establece para cada una de ellas.

8.2.2. Acto de presentación y entrega de la programación didáctica.

Con carácter previo al inicio de las pruebas se llevará a cabo un acto de presentación de los aspirantes que participen en el proceso selectivo. Dicho acto tendrá carácter personalísimo, por lo que será de asistencia obligatoria, no admitiéndose acreditaciones ni poderes de representación.

En este acto de presentación, los tribunales identificarán a los aspirantes, los cuales deberán ir provistos de documento nacional de identidad o documento equivalente del país de origen, pasaporte o permiso de conducción en que aparezca la fotografía del



titular, e impartirán las instrucciones precisas para el desarrollo de las fases de oposición y de concurso. Los tribunales también concretarán el centro donde tendrá su sede el tribunal, aclararán las dudas planteadas y darán las instrucciones que consideren convenientes para el mejor desarrollo del proceso selectivo.

En dicho acto, además, los aspirantes entregarán la programación didáctica de la parte 2.A). Los aspirantes que no aporten dicha programación en el acto de presentación podrán, no obstante, realizar la primera prueba.

Quienes no asistan efectivamente al acto de presentación decaerán en sus derechos y serán excluidos del procedimiento.

8.2.3. Pruebas de la fase de oposición.

De conformidad con el artículo 20 del Real Decreto 276/2007, la fase de oposición constará de dos pruebas eliminatorias, cada una de las cuales a su vez tendrá dos partes. Dichas pruebas se ajustarán a lo siguiente:

PRIMERA PRUEBA. Tendrá por objeto la demostración de conocimientos específicos de la especialidad a la que se opta, y constará de dos partes que serán valoradas conjuntamente:

Partes de la primera prueba.

Parte 1.A). Se realizará en todas las especialidades y consistirá en una prueba práctica, que se adecuará en lo concretado para cada una de ellas en el Anexo V, que permita comprobar que los candidatos poseen la formación científica y el dominio de las habilidades técnicas correspondientes a la especialidad a la que se opte. El tiempo del que se dispondrá para su realización será, como máximo, de dos horas.

Parte 1.B). Consistirá en el desarrollo por escrito de un tema elegido por el aspirante de entre dos temas extraídos al azar por el tribunal del correspondiente temario. Los aspirantes dispondrán de dos horas para la realización de esta parte 1.B.

Salvo en el caso de la especialidad de Música, la lectura pública ante el tribunal de las dos partes de la prueba se realizará por los aspirantes sin interrupción.

Valoración y superación de la primera prueba.

Esta primera prueba se valorará de cero a diez puntos, calificándose la Parte 1.A) de esta prueba con 4 puntos y la Parte 1.B) con 6 puntos.

Para su superación, los aspirantes deberán alcanzar una puntuación mínima, igual o superior a cinco puntos, siendo esta el resultado de sumar las puntuaciones correspondientes a las dos partes. A estos efectos, la puntuación obtenida en cada una de las partes deberá ser igual o superior al 25 por 100 de la puntuación asignada a las mismas.

Finalizada esta prueba, los tribunales expondrán en los tablones de anuncios de los locales donde se hubiera realizado la prueba, las puntuaciones obtenidas por los aspirantes que la hayan superado.

SEGUNDA PRUEBA. Tendrá por objeto la comprobación de la aptitud pedagógica del aspirante y su dominio de las técnicas necesarias para el ejercicio docente, y consistirá en la presentación de una programación didáctica y en la preparación y exposición oral de una unidad didáctica. Esta segunda prueba comenzará a realizarse con la presentación de la programación didáctica y, una vez finalizada esta, continuará con la preparación y exposición de la unidad didáctica.

Partes de la segunda prueba.

Parte 2.A). Presentación de una programación didáctica.

La programación didáctica hará referencia al currículo de un área, materia o módulo relacionados con la especialidad por la que se participa, en la que deberá especificarse los objetivos, competencias básicas, contenidos, criterios de evaluación y metodología, así como la atención al alumnado con necesidad específica de apoyo educativo. Dicha programación, que deberá adecuarse a lo indicado en el Anexo IV, se corresponderá con un curso escolar de unos de los niveles o etapas educativas en el que el profesorado de esa especialidad tenga atribuida competencia docente para impartirlo.

El currículo vigente en la Comunidad Autónoma de Extremadura será:

- Decreto 82/2007, de 24 de abril, por el que se establece el Currículo de Educación Primaria para la Comunidad Autónoma de Extremadura (DOE núm. 50, de 30 de mayo), modificado por el Decreto 108/2012, de 15 de junio (DOE núm. 120, de 22 de junio).
- Decreto 4/2008, de 11 de enero, por el que se establece el Currículo de Educación Infantil para la Comunidad Autónoma de Extremadura (DOE núm. 12, de 18 de enero).

La programación didáctica se entregará en el acto de presentación, teniéndose en cuenta únicamente las programaciones didácticas que se presenten en dicho acto.

La programación didáctica, de carácter personal, será elaborada de forma individual por el aspirante y deberá contener un mínimo de 15 unidades didácticas que deberán ir numeradas, con una extensión máxima de 60 hojas. En ella el aspirante deberá concretar, según su propio criterio, los subapartados específicos que correspondan (portada, introducción, índice, anexos, bibliografía, desarrollo de las unidades,...).

El formato de dichas hojas será DIN-A4 escritos a una sola cara, a doble espacio con letra tipo "Arial" o similar, tamaño 12 puntos sin comprimir. En todas sus hojas deberá aparecer el nombre y los apellidos del aspirante y firmarse en la última hoja.

Las programaciones didácticas presentadas por los aspirantes quedarán a disposición de los tribunales durante todo el proceso selectivo, por lo que no se procederá a su devolución.

La presentación de la programación didáctica no podrá exceder de 30 minutos.

Parte 2.B). Preparación y exposición de una unidad didáctica.

La preparación y exposición oral, ante el tribunal, de una unidad didáctica podrá estar relacionada con la programación presentada por el aspirante o elaborada a partir del



temario oficial de la especialidad. En el primer caso, el aspirante elegirá el contenido de la unidad didáctica de entre tres extraídas al azar por el mismo, de su propia programación. En el segundo caso, el aspirante elegirá el contenido de la unidad didáctica de un tema de entre tres extraídos al azar por él mismo, del temario oficial de la especialidad. En la elaboración de la citada unidad didáctica deberán concretarse los objetivos de aprendizaje que se persiguen con ella, sus contenidos, las actividades de enseñanza y aprendizaje que se van a plantear en el aula y sus procedimientos de evaluación.

Para su preparación el aspirante dispondrá de una hora y podrá utilizarse el material que considere oportuno. La exposición de la unidad didáctica no podrá exceder de 30 minutos. En la misma podrá utilizarse material auxiliar que sirva de apoyo para la citada exposición, que deberá aportar el aspirante, así como un guión o equivalente que no excederá de un folio por una sola cara y que deberá entregar al tribunal al término de su exposición.

Valoración de la segunda prueba.

Esta prueba se valorará globalmente de 0 a 10 puntos, debiendo alcanzar el aspirante, para su superación, una puntuación igual o superior a cinco puntos.

Finalizada esta prueba, los tribunales expondrán en los tablones de anuncios de los locales donde se hubiera realizado la prueba, las puntuaciones obtenidas por los aspirantes que la hayan superado.

8.2.4. Sistema de calificación de la fase de oposición.

En cada una de las pruebas de la fase de oposición la puntuación de cada aspirante será la media aritmética de las calificaciones de todos los miembros presentes en el tribunal, calculadas con una aproximación de hasta diezmilésimas.

Cuando entre las puntuaciones otorgadas por los miembros del tribunal exista una diferencia de tres o más enteros, serán automáticamente excluidas las calificaciones máxima y mínima, hallándose la puntuación media entre las calificaciones restantes.

Las calificaciones de las pruebas se expresarán en números de 0 a 10 puntos. En ellas será necesario haber obtenido una puntuación igual o superior a cinco puntos para poder acceder a la prueba siguiente o, en el caso de la última prueba, para proceder a la valoración de la fase de concurso.

La calificación correspondiente a la fase de oposición será la media aritmética de las puntuaciones obtenidas en las pruebas integrantes de esta fase, cuando todas ellas hayan sido superadas.

8.2.5. Listas de aspirantes que han superado la fase de oposición.

Al término de la realización de la fase de oposición, los tribunales remitirán a las comisiones de selección la relación de los aspirantes que han superado esta fase, ordenados de mayor a menor puntuación, con aproximación de hasta diezmilésimas, con indicación de su documento nacional de identidad o documento análogo para los ex-



tranjeros. Los tribunales confeccionarán listas diferenciadas de aspirantes según el sistema por el que hayan participado sea el de ingreso libre o el de reserva para discapacidad.

8.3. Aspectos comunes al procedimiento selectivo. Normas para la realización de pruebas consistentes en una exposición oral.

En aquellas pruebas que no consistan en una exposición oral por el aspirante ante el tribunal, los candidatos leerán los ejercicios en sesión pública ante el tribunal, excepto en aquellos casos en los que, por la naturaleza de los ejercicios, los tribunales dispongan otra cosa.

8.4. Fase de Concurso.

8.4.1. Pautas generales.

Únicamente se valorará la fase de concurso a los aspirantes que hayan superado la fase de oposición.

En esta fase se valorarán los méritos de acuerdo con la aplicación del baremo establecido en el Anexo VI, ya hayan sido acreditados por los aspirantes o bien incorporados de oficio por la Dirección General de Personal Docente.

Se tendrán en cuenta, exclusivamente, los méritos perfeccionados hasta la fecha de finalización del plazo de presentación de solicitudes.

8.4.2. Entrega de la documentación acreditativa de los méritos.

El aspirante, junto con su solicitud de participación, deberá acreditar mediante fotocopia simple, todos los méritos que pretenda alegar, excepto aquellos que se incorporen de oficio por la Dirección General de Personal Docente, de conformidad con lo que se indica en los apartados siguientes.

8.4.3. Incorporación de méritos de oficio por la Dirección General de Personal Docente.

La incorporación de oficio por la Dirección General de Personal Docente de la puntuación de la fase de concurso en este procedimiento selectivo, se realizará de conformidad con lo que se indica en esta Base.

8.4.3.1. Méritos que se incorporarán de oficio.

En este procedimiento se incluirá de oficio el mérito incluido en el Anexo VI de la presente convocatoria referido a la experiencia docente previa en centros públicos del ámbito de la Consejería de Educación y Cultura de la Junta de Extremadura valorable en los apartados 1.1 (experiencia docente en especialidades del cuerpo al que opta el aspirante en centros públicos) y 1.2 (experiencia docente en especialidades de distintos cuerpos al que opta el aspirante en centros públicos).

La experiencia docente previa valorable en dichos apartados que haya sido desarrollada en otras Administraciones educativas, deberá ser acreditada por el interesado de conformidad con lo establecido en el Anexo VI.



8.4.4. Valoración de la fase de concurso. Comisión de Baremación.

La asignación de la puntuación que corresponda a los aspirantes del procedimiento selectivo, según el baremo recogido en el Anexo VI de la presente convocatoria, se llevará a cabo por una comisión de baremación de ámbito provincial, que realizará esta valoración en nombre de los órganos de selección, aportando a los mismos los resultados que obtengan. Sus integrantes serán designados mediante Resolución de la Dirección General de Personal Docente.

La Comisión de Baremación, podrá proponer la incorporación a sus trabajos de asesores especialistas y ayudantes técnicos. Serán funciones de los primeros el asesoramiento de los miembros del órgano de selección en la evaluación de los conocimientos y méritos objeto de su especialidad. Los ayudantes colaborarán con estos órganos mediante la realización de las tareas técnicas de apoyo que estos les asignen. En su actividad unos y otros se limitarán al ejercicio de sus respectivas competencias. Su designación corresponde a la Dirección General de Personal Docente.

De conformidad con lo establecido en el artículo 23.2 del Decreto 287/2007, de 3 de agosto, sobre indemnizaciones por razón de servicio, dicha comisión de baremación tendrá la categoría primera.

La puntuación obtenida por esta valoración de méritos se publicará en la página de Internet <http://profex.educarex.es>, pudiendo los interesados presentar contra las mismas, en el plazo de cinco días naturales a partir de su exposición, escrito de reclamación dirigido a las citadas comisiones de baremación que procederán a su estudio. La resolución de estas alegaciones se entenderá efectuada con la publicación de la resolución de la comisión de selección, por la que se elevan a definitivas las puntuaciones de la fase de concurso. Contra la misma podrá interponerse recurso de alzada ante la Dirección General de Personal Docente, de conformidad con lo establecido en los artículos 114 y 115 LRJAP-PAC.

8.4.5. Agregación de las puntuaciones obtenidas por los aspirantes en las distintas fases del proceso selectivo.

De conformidad con lo establecido en la Base V de la presente convocatoria, corresponde a las comisiones de selección la agregación de las puntuaciones alcanzadas por los aspirantes en las distintas fases del proceso selectivo, la ordenación de los mismos de acuerdo con las puntuaciones totales alcanzadas y la declaración de los que hayan superado este procedimiento.

Los aspirantes que resulten seleccionados en el procedimiento de libre ingreso y reserva de discapacidad, deberán realizar un período de prácticas tuteladas que formará parte del proceso selectivo y que tendrá por objeto comprobar la aptitud para la docencia de los mismos. La calificación de esta fase será de "apto" o "no apto".

BASE IX. SUPERACIÓN DEL CONCURSO-OPOSICIÓN

9.1. Procedimientos de ingreso libre y reserva de discapacidad.

Para la obtención de la puntuación global, de conformidad con lo dispuesto en el artículo 25.2 del Real Decreto 276/2007, de 23 de febrero, se ponderará en dos tercios la puntuación ob-



tenida en la fase de oposición a que se refiere el apartado 8.2.3. de la presente Resolución y en un tercio la puntuación obtenida en la fase de concurso, resultando la puntuación global de la suma de ambas fases, una vez realizadas las ponderaciones mencionadas.

En cada uno de estos turnos, superarán el concurso-oposición y resultarán seleccionados para pasar a la fase de prácticas, aquellos aspirantes que una vez ordenados según la puntuación global de las fases de oposición y concurso, obtengan un número de orden igual o menor que el número de plazas convocadas en la correspondiente especialidad.

De conformidad con la Base I.1 de la presente convocatoria, las plazas asignadas al turno de reserva por discapacidad que no sean cubiertas, no se acumularán a las restantes convocadas del turno libre.

9.2. Listas de aspirantes seleccionados.

De conformidad con lo establecido en el apartado 5.9 de la presente convocatoria, corresponde a las comisiones de selección o tribunal único, en su caso, la agregación y, en su caso, ponderación de las puntuaciones correspondientes a las distintas fases de los procedimientos selectivos, la ordenación de los aspirantes de acuerdo con las puntuaciones totales alcanzadas y la declaración de los que hayan superados estos procedimientos. A estos efectos, las comisiones de selección se atenderán a los que se dispone en los apartados siguientes:

9.2.1. Las comisiones de selección, una vez recibidas las puntuaciones otorgadas por los tribunales, o bien los tribunales únicos, agregarán, una vez ponderadas si así procede, las puntuaciones de la fase de concurso a aquellos aspirantes que hayan alcanzado las puntuaciones mínimas exigidas en cada procedimiento, los ordenarán según las puntuaciones totales obtenidas y determinarán los aspirantes que han superado los correspondientes procesos.

Las comisiones de selección no podrán dar por superado el proceso selectivo a un número superior de aspirantes superior al de plazas fijadas en la presente convocatoria.

9.2.2. En el caso de que al proceder a la ordenación de los aspirantes se produjesen empates, estos se resolverán atendiendo sucesivamente a los siguientes criterios:

- 1.º) Mayor puntuación en la fase de oposición.
- 2.º) Mayor puntuación en cada una de las pruebas de la oposición por el orden en que estos aparecen en la presente convocatoria.
- 3.º) Mayor puntuación en los apartados del baremo de méritos por el orden en que estos aparecen en el Anexo VI.
- 4.º) Mayor puntuación en los subapartados del baremo de méritos por el orden en que estos aparecen en el Anexo VI.

Una vez aplicados los criterios anteriores, si persistiera el empate, se procederá por la comisión de selección a convocar a los afectados con 48 horas de antelación, para la realización de una prueba de capacitación complementaria consistente en una serie de cuestiones referidas al temario de la especialidad indicado en el apartado 7.2, para lo cual dispondrán de un máximo de 1 hora.



- 9.2.3. Al proceder a determinar los aspirantes que han superado el concurso-oposición correspondiente al ingreso libre, tal y como se indica en la Base IX, las comisiones de selección, no acumularán las plazas reservadas para el turno de discapacidad. No obstante, en el supuesto de que un aspirante del turno de discapacidad superase los ejercicios correspondientes y no obtuviera plaza, y su puntuación total fuere superior a la obtenida por otros aspirantes del turno libre, será incluido, por orden de puntuación, en la relación de aprobados del turno libre.
- 9.2.4. Las comisiones de selección, finalizadas las actuaciones a que se refieren los apartados anteriores, elaborarán la lista única de aspirantes seleccionados ordenada por la puntuación obtenida, indicando quiénes lo hayan hecho por el turno de discapacidad.
- 9.2.5. Las comisiones de selección expondrán en la página web <http://profex.educarex.es> la lista de aspirantes seleccionados, dando un plazo de dos días hábiles a contar desde el día siguiente al de su publicación para que los interesados puedan presentar reclamaciones ante la propia comisión de selección por los errores que pudieran existir. Una vez examinadas las reclamaciones que, en su caso, se presenten, las comisiones de selección publicarán las listas definitivas de seleccionados en la fecha que se establezca mediante Resolución de la Dirección General de Personal Docente que se hará pública en el Diario Oficial de Extremadura.

Contra estas listas definitivas los interesados podrán interponer recurso de alzada ante el Dirección General de Personal Docente en el plazo de un mes a contar desde el día siguiente a la fecha de publicación de las mismas, de conformidad con lo dispuesto en los artículos 114 y 115 de la LRJAP-PAC.

Un ejemplar de las mismas se elevará al órgano convocante, quedando el resto de la documentación correspondiente al desarrollo del concurso-oposición, bajo la custodia de la Delegación Provincial donde se hayan celebrado las pruebas.

De todas las actuaciones realizadas, se levantarán actas que se unirán a las listas a que se refiere el párrafo anterior.

BASE X. ACTUACIONES A REALIZAR POR LOS ASPIRANTES QUE HAN SIDO SELECCIONADOS

Los aspirantes seleccionados que se encuentren en alguno de los supuestos que se contemplan a continuación, deberán presentar la siguiente documentación:

10.1. Aspirantes seleccionados por más de una especialidad del Cuerpo de Maestros.

Los aspirantes seleccionados por más de una especialidad del Cuerpo de Maestros, deberán realizar opción para la realización de la fase de prácticas en una de las especialidades, debiendo realizar la fase de prácticas en la especialidad elegida.

10.2. Aspirantes que superen el procedimiento selectivo para ingreso al Cuerpo de Maestros en convocatorias correspondientes a diferentes Administraciones Educativas.

Los aspirantes que superen el procedimiento selectivo para ingreso al Cuerpo de Maestros en convocatorias correspondientes a diferentes Administraciones Educativas, deberán optar por



una de ellas, de forma que renunciarán a todos los derechos que les puedan corresponder por su participación en las restantes. De no realizar esta opción, la aceptación del primer nombramiento como funcionario en prácticas se entenderá como renuncia tácita a los restantes.

10.3. Aspirantes que estén prestando servicios remunerados en la Administración de la Comunidad Autónoma de Extremadura.

Los candidatos que, habiendo superado el procedimiento selectivo, estuvieran prestando servicios remunerados en la Administración como funcionarios de carrera, interinos o como personal laboral, sin perjuicio de la situación administrativa o laboral que de acuerdo con la normativa vigente les corresponda, deberán optar al comienzo del período de prácticas, por la percepción de las remuneraciones durante su condición de funcionarios en prácticas, de conformidad con lo previsto en el Real Decreto 456/1986, de 10 de febrero (BOE de 6 de marzo), modificado por el Real Decreto 213/2003, de 21 de febrero (BOE de 1 de marzo).

En el supuesto del personal interino, esta opción solo procederá si el nombramiento se ha realizado para todo el curso 2012/2013.

10.4. Exención de la fase de prácticas.

Los aspirantes seleccionados que acrediten haber prestado servicios al menos durante un curso escolar como funcionarios docentes de carrera, estarán exentos de la realización de la fase de prácticas, pudiendo, no obstante, optar por permanecer en su puesto como funcionario de carrera en su cuerpo de origen hasta su nombramiento como funcionarios de carrera o por incorporarse al destino que obtengan como funcionarios en prácticas, estando exentos de la evaluación de las mismas.

Los aspirantes a que se refiere este apartado que no opten por ser nombrados funcionarios en prácticas, permanecerán en sus cuerpos de origen hasta que se les nombre funcionarios de carrera junto con el resto de seleccionados.

Las opciones a que se refiere la presente Base deberán realizarse enviando solicitud a la Dirección General de Personal Docente en el plazo de diez días hábiles contados desde la publicación de las listas de aspirantes seleccionados.

La exención de la fase de prácticas, la obtención de prórroga para la realización de las mismas o la renuncia a los derechos derivados del procedimiento selectivo, no supondrá modificación en las plazas asignadas al resto de aspirantes ni en la lista de seleccionados.

BASE XI. PRESENTACIÓN DE DOCUMENTOS

11.1. Plazo y documentación a presentar.

En el plazo de veinte días naturales a contar desde el día siguiente a aquél en que se hicieran públicas las listas de aspirantes que han superado el concurso-oposición, estos deberán presentar en la Delegación Provincial de Educación de la provincia en que han actuado, por cualquiera de los medios señalados en el artículo 38.4 de la Ley 30/1992, de 26 de noviembre, de Régimen Jurídico de las Administraciones Públicas y del Procedimiento Administrativo Común, los documentos siguientes:



- a) Originales o fotocopias compulsadas de todos los méritos que presentaron junto con la solicitud, con objeto de que se tuviesen en cuenta en la fase de concurso. Los méritos puntuados de oficio por la Dirección General de Personal Docente, conforme se indica en la Base 8.4.3, no requerirán presentación de original ni de fotocopia compulsada, salvo que el interesado hubiese reclamado contra esta en los términos que se concretan en dicha Base.
- b) Fotocopia compulsada del título alegado para participar o, en su defecto, documento acreditativo del abono de los derechos para su expedición. En el caso de titulaciones obtenidas en el extranjero deberá presentarse la credencial de su homologación.
- c) En el caso de que el aspirante no indique en su solicitud que consiente para que sus datos de identidad personal y de domicilio o residencia puedan ser consultados por la Administración, deberá presentar:
- Fotocopia compulsada del Documento Nacional de Identidad.
 - Los aspirantes extranjeros que residan en España, fotocopia compulsada de la tarjeta de extranjero, o de la tarjeta de residente comunitario o de familiar de residente comunitario en vigor o, en su caso, de la tarjeta temporal de residente comunitario o de trabajador comunitario fronterizo en vigor. En su defecto, deberán presentar fotocopia compulsada del documento nacional de identidad o pasaporte.
 - Los aspirantes nacionales de la Unión Europea o de alguno de los Estados a los que sea de aplicación la libre circulación de trabajadores y que no residan en España, bien por residir en el extranjero o por encontrarse en España en régimen de estancia, deberán presentar fotocopia compulsada del documento de identidad o pasaporte.
 - Los familiares de los anteriores deberán presentar fotocopia compulsada del pasaporte, del visado y, en su caso, del resguardo de haber solicitado la correspondiente tarjeta o del resguardo de haber solicitado la exención de visado y la correspondiente tarjeta. De no haberse solicitado estos documentos deberán presentar los documentos expedidos por las autoridades competentes que acrediten el vínculo de parentesco.
- d) Declaración jurada o promesa de no hallarse incurso en alguna causa de incompatibilidad de las previstas en la Ley 53/1984, de 26 de diciembre, de Incompatibilidades del personal al servicio de las Administraciones Públicas.
- e) Declaración jurada o promesa de no haber sido separado mediante expediente disciplinario del servicio de cualquiera de las Administraciones Públicas o de los órganos constitucionales o estatutarios de las Comunidades Autónomas, ni hallarse en inhabilitación absoluta o especial para empleos o cargos públicos por resolución judicial, para el acceso al cuerpo o escala de funcionario, según el modelo que figura como Anexo VII a esta convocatoria.

Los aspirantes que no posean la nacionalidad española, de conformidad con el artículo 6 del Decreto 170/2002, de 17 de diciembre, deberán presentar declaración jurada o promesa de no estar sometidos a sanción disciplinaria o condena penal que impida en su Estado el acceso a la función pública, según el modelo que figura como Anexo VII a esta convocatoria.



- f) Declaración jurada o promesa de ser cónyuge de un español, de nacional de alguno de los demás Estados miembros de la Unión Europea o de nacional de algún Estado al que, en virtud de los tratados internacionales celebrados por la Unión Europea y ratificados por España, sea de aplicación la libre circulación de trabajadores y no estar separado de derecho o de ser descendiente de español, de nacional de alguno de los demás Estados miembros de la Unión Europea o de nacional de algún Estado al que, en virtud de los tratados internacionales celebrados por la Unión Europea y ratificados por España, sea de aplicación la libre circulación de trabajadores, o descendiente de su cónyuge, menor de veintiún años, o mayor de dicha edad que viva a sus expensas, según el modelo que figura como Anexo VIII a esta convocatoria.
- g) Certificado médico acreditativo de poseer la capacidad necesaria para el desempeño de las funciones docentes, expedido por facultativo competente y en modelo oficial.
- h) Los aspirantes que hayan hecho valer su condición de personas con discapacidad deberán presentar certificación de los órganos competentes que acredite tal condición e, igualmente, deberán presentar certificado de los citados órganos o de la Administración sanitaria competente, acreditativo de la compatibilidad con el desempeño de la función docente.

11.2. Documentación a presentar por los funcionarios públicos de carrera.

Quienes tuvieran la condición de funcionarios públicos de carrera estarán exentos de justificar documentalmente las condiciones y requisitos ya demostrados para obtener su anterior nombramiento, debiendo presentar en tal caso una certificación u hoja de servicios del registro central del órgano del que dependa, para acreditar tal condición, en la que se consignen de modo expreso los siguientes datos:

- a) Indicación del cuerpo al que pertenecen, número de registro de personal y si se encuentran en servicio activo.
- b) Número de años como funcionario de carrera.
- c) Lugar y fecha de nacimiento.
- d) Título académico que poseen y fecha de expedición.

Si en la certificación no puede hacerse constar alguno de los requisitos exigidos para el ingreso en el cuerpo al que se opta por no obrar en los expedientes personales de los interesados, estos deberán remitir separadamente la documentación que los acredite.

11.3. Efectos de la no presentación de la documentación o de la carencia de requisitos.

Los aspirantes que dentro del plazo fijado, salvo casos de fuerza mayor, no presentasen la documentación exigida, o del examen de la misma se dedujera que no están en posesión de la formación pedagógica y didáctica o que carecen de alguno de los requisitos señalados en la Base II, decaerán en todos sus derechos a ser nombrados funcionarios de carrera y quedarán anuladas sus actuaciones, sin perjuicio de la responsabilidad en que hubieran incurrido por falsedad en la solicitud inicial.



Asimismo, si del examen de la documentación acreditativa de los méritos que se indica en el apartado 11.1.a) se comprobara que el aspirante carece de alguno de ellos, se procederá a la modificación de la puntuación de la fase de concurso con los efectos que de ello se deriven.

BASE XII. FASE DE PRÁCTICAS

12.1. Asignación de destino a los aspirantes seleccionados para la realización de la fase de prácticas.

Por la Dirección General de Personal Docente se procederá a nombrar funcionarios en prácticas a los aspirantes seleccionados, asignándoles destino para efectuarlas de acuerdo con las necesidades del servicio, según el orden obtenido y la petición realizada, conforme al procedimiento que determine la Dirección General de Personal Docente, bien en puestos vacantes, bien en sustituciones de su especialidad. Caso de no incorporarse a los citados destinos en el plazo de cinco días hábiles a partir de la comunicación de los mismos, se entenderá que renuncian al concurso-oposición.

12.2. Carácter provisional de los destinos obtenidos para la realización de las prácticas.

Los destinos obtenidos para la realización del período de prácticas tendrán carácter provisional. Los aspirantes seleccionados que han sido nombrados funcionarios en prácticas están obligados a participar en los sucesivos concursos de provisión de plazas que se convoquen, hasta la obtención de un destino definitivo en centros directamente gestionados por la Consejería de Educación y Cultura de la Junta de Extremadura.

12.3. Objeto y régimen de la fase de prácticas.

Las prácticas tendrán por objeto comprobar que los aspirantes seleccionados poseen las capacidades didácticas necesarias para la docencia y su duración será de seis meses.

Esta fase comenzará con el inicio del curso escolar 2013/2014, salvo en aquellos casos en los que las necesidades docentes no lo requieran, pudiendo entonces la Administración acordar la incorporación a las mismas a lo largo del curso escolar.

Podrán realizarse en vacantes o sustituciones de maestros correspondientes a su especialidad, o especialidades análogas que demande el servicio docente, siempre que exista un período de permanencia en el mismo centro de tres meses como mínimo.

Se crearán comisiones calificadoras de la fase de prácticas que programarán las actividades de inserción en el puesto de trabajo y formación que deberán realizar los candidatos.

El candidato será tutelado, en esta fase, por un maestro designado por la comisión calificadora correspondiente. Asimismo, estas comisiones serán las encargadas, con arreglo a los criterios que se establecen en la presente Resolución, de la evaluación final que se expresará en los términos "apto" o "no apto".

12.4. Aplazamiento de incorporación a las prácticas.

Aquellos aspirantes que necesiten aplazamiento de incorporación por gestación o por otras causas debidamente justificadas y apreciadas por la Dirección General de Personal Docente,



deberán solicitarlo por escrito en el plazo de veinte días naturales contados a partir de la exposición por las comisiones de selección de las listas de aspirantes seleccionados, acompañando los documentos justificativos.

12.5. Efectos de la no superación de la fase de prácticas.

Aquellos aspirantes que no superen la fase de prácticas, volverán a realizarlas durante el siguiente curso académico, ocupando el número de orden siguiente al del último seleccionado en su especialidad. En caso de no poder incorporarse a la siguiente promoción por no haberse convocado ese año procedimiento selectivo de ingreso al mismo cuerpo y especialidad, realizarán la fase de prácticas durante el curso siguiente a aquel en que fue calificado como "no apto".

Quienes no superen este período de prácticas por segunda vez, perderán todos los derechos a su nombramiento como funcionarios de carrera por resolución motivada de la autoridad convocante.

12.6. Régimen jurídico-administrativo aplicable.

Desde el momento del nombramiento de funcionarios en prácticas hasta el nombramiento como funcionarios de carrera, el régimen jurídico-administrativo será el de funcionario en prácticas, siempre que estuvieran desempeñando un puesto docente.

12.7. Comisiones Calificadoras.

En cada provincia se constituirá una Comisión Calificadora integrada por el Jefe de Servicio de Inspección de la Delegación Provincial de Educación, que actuará como Presidente; el Jefe de la Unidad de Programas Educativos, un Inspector de Educación y dos Directores de centros designados por el titular de la Delegación Provincial de Educación.

Las Comisiones Calificadoras deberán constituirse dentro del plazo de quince días, contados a partir del inicio del curso académico. La constitución de las Comisiones no podrá tener lugar sin la presencia de todos los miembros que la integran, salvo que concurran circunstancias especiales cuya apreciación corresponderá al Delegado Provincial de Educación. De tal acto de constitución, se levantará el acta correspondiente.

Asimismo, en el plazo de diez días después de su constitución remitirán dicho acta a la Dirección General de Personal Docente.

El Delegado Provincial procederá a la sustitución de los miembros de estas Comisiones que, por causas justificadas, hayan de causar baja en las mismas.

Las Comisiones Calificadoras organizarán las actividades de formación e inserción de la fase de prácticas, nombrarán a los profesores-tutores y evaluarán a los aspirantes al término del proceso.

12.8. Designación del tutor.

El tutor será designado por la Comisión Calificadora, a propuesta del Director del centro, preferentemente entre los maestros del centro en que el aspirante desarrolle las prácticas, teniendo en cuenta que posean al menos cinco años de servicio, siempre que sea posible, y demuestren especial dedicación y eficiencia en el trabajo profesional.



Las funciones del profesor-tutor consistirán en asesorar, informar y evaluar tal como se indica en el apartado siguiente al funcionario en prácticas sobre la organización y funcionamiento del centro y de sus órganos de gobierno, de participación y de coordinación didáctica, sobre la programación didáctica de las enseñanzas que les corresponda impartir, así como sobre los proyectos educativo y curricular del centro. El profesor-tutor podrá asistir a las clases que imparta el aspirante si así lo considera conveniente para el desarrollo de sus funciones, así como admitir en las suyas al profesor en prácticas.

Al final del período de prácticas, el profesor-tutor emitirá un informe en el que exprese su valoración sobre los aspectos que se determinen por la Dirección General de Personal Docente, así como otros datos que considere de interés, y lo remitirá a la Comisión Calificadora.

12.9. Actividades de inserción y formación.

Las actividades de inserción en el puesto de trabajo consistirán en el desarrollo de actividades tuteladas por el profesor-tutor en relación a la programación de aula y la evaluación de los alumnos, así como en la información sobre el funcionamiento de los órganos de gobierno y de participación en la organización de actividades escolares y extraescolares y de coordinación didáctica, con especial atención a las actividades realizadas en las horas de tutoría de alumnos.

Las actividades de formación serán programadas por la Comisión Calificadora, bien como actividades específicas para los aspirantes, bien dentro de la oferta general de formación. Versarán sobre la didáctica de las materias atribuidas a la especialidad del aspirante, y sobre temas de contenido educativo general: elaboración de los proyectos educativos y curricular, evaluación, tutoría y medidas de atención a la diversidad. Su duración no será inferior a veinte horas a lo largo de todo el período de prácticas que podrán computarse como actividades complementarias en el horario del aspirante. El desarrollo de estas actividades será informado por los responsables de la actividad, si se trata de una oferta específica, o mediante el certificado correspondiente si se trata de actividades incluidas en la oferta general.

12.10. Evaluación de los profesores en prácticas.

Los aspirantes elaborarán un informe final en el que harán una valoración de las dificultades encontradas y de los apoyos recibidos. Este informe será entregado al término de la fase de prácticas a la Comisión Calificadora.

La evaluación de los aspirantes será efectuada por la Comisión Calificadora a partir de los informes emitidos por el profesor-tutor, el Director del centro, los responsables de las actividades de formación y, en su caso, el Inspector responsable del centro.

Los informes del profesor-tutor y del Director del centro se ajustarán a los modelos que figuran en el Anexo IX a esta Resolución, y se expresarán en los términos "Satisfactorio" o "No satisfactorio". En su valoración se tendrá en cuenta el informe elaborado por el funcionario en prácticas. El juicio de la Comisión Calificadora se expresará en término de "apto" o "no apto".

El Presidente de la Comisión Calificadora, en el caso que lo considere necesario, dispondrá que el Inspector de Educación del centro en el que presta servicios el funcionario que está realizando las prácticas, visite dicho centro y evalúe sus aptitudes didácticas en el aula. El in-



forme del Inspector se añadirá a los del Director y profesor-tutor para que, junto con el informe final realizado por el funcionario en prácticas, sirvan para la evaluación que debe hacer la Comisión calificadora.

Las Comisiones no podrán redactar acta definitiva de "apto" o "no apto", sin la presencia, al menos del Presidente y la mitad del resto de los miembros de la Comisión. En todo caso, si después de constituida la Comisión, razones de fuerza mayor o causas imprevistas determinaran la imposibilidad de la comparecencia de alguno de los Vocales o del mismo Presidente, habrán de ser puestos tales extremos en conocimiento del titular de la Delegación Provincial de Educación, que resolverá lo procedente.

La Comisión Calificadora trasladará al titular de la Delegación Provincial de Educación la relación de funcionarios en prácticas con la calificación obtenida, para su remisión a la Dirección General de Personal Docente.

Los aspirantes que no superen la fase de prácticas realizarán éstas durante el curso escolar 2014/2015. Quienes no superen este período de prácticas por segunda vez perderán todos los derechos a su nombramiento como funcionario de carrera mediante resolución motivada de la Dirección General de Personal Docente.

12.11. Duración de las prácticas.

Las prácticas se considerarán concluidas al término del segundo trimestre del curso escolar, para aquellos maestros que se hubieran incorporado para su realización a comienzo del curso. Las mismas podrán realizarse en puestos o sustituciones de maestros correspondiente a su especialidad o especialidades análogas que demande el servicio docente, siempre que exista un período de permanencia en el mismo centro de tres meses como mínimo.

Las Comisiones dispondrán de un plazo de veinte días, a partir del 15 de abril de 2014, para redactar el acta final y la enviarán a la Dirección General de Personal Docente, pudiendo, igualmente, si así lo estimara necesario, emitir un informe complementario sobre el desarrollo de las actuaciones de las Comisiones Calificadoras.

En el acta final a la que se alude en el apartado anterior, se incluirá a los funcionarios en prácticas que deban ser evaluados, haciéndose constar la especialidad por la que han sido seleccionados en el procedimiento selectivo de ingreso.

Con fecha 30 de abril de 2014, se darán por finalizadas las prácticas para aquellos maestros que hayan prestado servicios durante un período de seis meses, contados a partir de la incorporación al centro, sin perjuicio de que sigan atendiendo a sus actividades docentes hasta su nombramiento como funcionario de carrera.

A los maestros que el 30 de abril de 2014 hayan prestado servicios por tiempo inferior a seis meses, le serán computados dichos servicios, contados a partir de la incorporación al centro, a efectos de completar el período contemplado en el párrafo anterior. Para ello, las Comisiones se considerarán constituidas con carácter permanente hasta la evaluación de los funcionarios en prácticas a que se refiere el presente apartado e irán remitiendo las actas finales correspondientes, en el plazo de cinco días a partir del último de cada mes.



BASE XIII. NOMBRAMIENTO DE FUNCIONARIOS DE CARRERA

Concluida la fase de prácticas y comprobado que todos los aspirantes declarados aptos en la misma reúnen los requisitos generales y específicos de participación establecidos en la convocatoria, la Dirección General de Personal Docente procederá a la aprobación del expediente del procedimiento selectivo que se hará público en el Diario Oficial de Extremadura, y remitirá las listas de ingresados en el Cuerpo de Maestros al Ministerio de Educación, Cultura y Deporte, a efectos de su nombramiento y expedición de los correspondientes títulos de funcionarios de carrera.

BASE XIV. POSESIÓN Y DESTINO DEFINITIVO

De acuerdo con lo previsto en el artículo 10, letra d), del Real Decreto 276/2007, de 23 de febrero, por el que se aprueba el Reglamento de ingreso, accesos y adquisición de nuevas especialidades en los cuerpos docentes a que se refiere la LO 2/2006, de 3 de mayo, en relación con el artículo 13 del Real Decreto 1364/2010, de 29 de octubre, por el que se regula el concurso de traslado de ámbito estatal entre personal funcionario de los cuerpos docentes contemplados en la Ley Orgánica 2/2006, de 3 de mayo, de Educación y otros procedimientos de provisión de plazas a cubrir por los mismos, los aspirantes que hayan superado el proceso selectivo deberán obtener su primer destino definitivo en el ámbito de gestión de la Consejería de Educación y Cultura de la Junta de Extremadura, acudiendo con carácter forzoso al concurso correspondiente.

TÍTULO II

CONVOCATORIA PARA LA ADQUISICIÓN DE NUEVAS ESPECIALIDADES

Se regirá por las siguientes bases:

BASE XV. NORMAS GENERALES

15.1. Procedimiento convocado.

Se convoca procedimiento para que los funcionarios de carrera del Cuerpo de Maestros directamente dependientes de la Consejería de Educación y Cultura de la Junta de Extremadura, puedan adquirir nuevas especialidades, de acuerdo con el Título V del Real Decreto 276/2007, de 23 de febrero.

Las especialidades que podrán adquirirse mediante el procedimiento regulado en esta convocatoria serán las mismas que las convocadas para el procedimiento de ingreso libre.

A este procedimiento, en lo no previsto en esta convocatoria, le será de aplicación lo dispuesto en la convocatoria para ingreso libre en el Cuerpo de Maestros.

15.2. Número de tribunales y provincia de celebración.

El número de solicitudes por especialidad condicionará el de tribunales. Los procedimientos para la adquisición de nueva especialidad tendrán lugar en la provincia en la que se celebren procedimientos selectivos de la especialidad correspondiente.



BASE XVI. REQUISITOS DE LOS ASPIRANTES

Para ser admitidos al procedimiento de selección los aspirantes deberán reunir los siguientes requisitos:

- a) Ser funcionarios de carrera del Cuerpo de Maestros, con destino en el ámbito de gestión de la Consejería de Educación y Cultura de la Junta de Extremadura.

En el caso de funcionarios en situación de excedencia voluntaria y de los adscritos a plazas en el exterior o circunstancias análogas, el cumplimiento de este requisito se entenderá referido al último centro de destino inmediatamente anterior.

- b) Poseer el nivel de titulación y los demás requisitos que se exigen para el ingreso libre en la especialidad que se pretenda adquirir.

Estos requisitos deberán poseerse en el día de finalización del plazo de presentación de solicitudes y mantenerse hasta la adquisición de la nueva especialidad.

BASE XVII. SOLICITUDES

17.1. Forma.

Quienes deseen tomar parte en el procedimiento selectivo deberán presentar una solicitud indicando la especialidad en la que participa, de conformidad con el modelo que figura en el Anexo III de la presente convocatoria, en la dirección de internet <http://profex.educarex.es/>. Dicha solicitud una vez cumplimentada vía Internet, deberá ser impresa y, tras procederse al abono de la tasa, se presentará en cualquiera de los lugares indicados en la Base 3.4.

Se presentarán tantas solicitudes como número de especialidades a las que se opte.

Todas las solicitudes deberán ser cumplimentadas en la citada dirección de Internet, no siendo válidas aquellas que no lo sean por este medio. No obstante, la simple cumplimentación por esta vía no sustituirá su presentación en un registro oficial, ni haberlo hecho en el plazo indicado en el apartado 3.5. Tampoco eximirán al aspirante del requisito de proceder a su firma, o de abonar la tasa por derechos de examen.

17.2. Documentación.

Los aspirantes acompañarán a sus solicitudes:

- La documentación acreditativa de la exención del abono de la tasa por derechos de examen, de conformidad con lo previsto en el apartado 17.5.
- Aquellos aspirantes que presten sus servicios en centros ubicados en el extranjero, deberán presentar hoja de servicios certificada por las representaciones diplomáticas o consulares españolas correspondientes.
- Los que estén en situación de excedencia, deberán presentar hoja de servicios certificada por la Delegación Provincial de Educación del último destino prestado.

**17.3. Lugar de presentación.**

Las solicitudes se presentarán en cualquiera de los lugares indicados en la Base 3.4.

17.4. Plazo de presentación.

El plazo de presentación de solicitudes será de veinte días naturales contados a partir del siguiente al de la publicación de esta convocatoria en el Diario Oficial de Extremadura.

17.5. Tasa.

Los derechos de examen se abonarán por solicitud y su ingreso se efectuará á través de cualquiera de las entidades bancarias colaboradoras que se indican en el Anexo III. En la solicitud deberá figurar el sello correspondiente de la entidad bancaria colaboradora en el recuadro correspondiente a "Prestaciones Patrimoniales: Derechos de exámenes", acreditativo del pago de derechos de examen. Los derechos a liquidar serán de 32,33 euros.

En ningún caso, la presentación de la solicitud para el pago de la tasa en las oficinas bancarias colaboradoras supondrá la sustitución del trámite de presentación, en tiempo y forma de la solicitud, conforme a lo dispuesto en los párrafos anteriores.

Estarán exentos del pago de la tasa por derechos de examen:

- a) Los aspirantes que tenga un grado de discapacidad igual o superior al 33 por 100. Para ello deberán presentar fotocopia compulsada del reconocimiento con carácter definitivo de la condición de discapacitado.
- b) Los aspirantes que tengan la condición de víctimas del terrorismo, sus cónyuges o parejas de hecho, así como sus hijos. Para ello deberán presentar junto con la solicitud certificado acreditativo de dicha condición.
- c) Las aspirantes víctimas de violencia de género a que hace referencia la Ley Orgánica 1/2004, de 28 de diciembre, de Medidas de Protección Integral contra la Violencia de Género. Para ello deberán aportar junto con la solicitud resolución judicial u orden de protección dictada a favor de la misma o informe del Ministerio Fiscal que indique la existencia de indicios de que la interesada es víctima de violencia de género, en tanto se dicta la orden de protección.

La falta de la justificación de abono de los derechos de examen determinará la exclusión del aspirante.

BASE XVIII. ADMISIÓN DE ASPIRANTES

A este respecto es de aplicación a esta convocatoria de adquisición de nuevas especialidades la Base IV, apartados 4.1. y 4.2. de la convocatoria del concurso-oposición para ingreso en el cuerpo al que se opta que, conjuntamente, se lleva a cabo por la presente Resolución.

**BASE XIX. TRIBUNALES****19.1. Valoración de la prueba.**

La valoración de la prueba será realizada por los tribunales, a los que, para lo no establecido en la presente base, les será de aplicación la Base V, de órganos de selección, de las que rigen la convocatoria para ingreso en los cuerpos docentes.

19.2. Funciones de los tribunales.

Corresponde a los tribunales:

- La valoración de los conocimientos propios y específicos del ámbito cultural, científico o artístico de la especialidad.
- La elaboración de las listas de los aspirantes que han sido declarados aptos.
- La elevación de las listas a que se refiere el párrafo anterior al órgano convocante.

En el desarrollo del procedimiento, los tribunales resolverán todas las dudas que pudieran surgir en aplicación de estas normas, así como lo que debe hacerse en los casos no previstos.

BASE XX. COMIENZO Y DESARROLLO DE LAS PRUEBAS**20.1. Comienzo de la prueba.**

El comienzo de las pruebas se anunciará por el tribunal con al menos 72 horas de antelación.

20.2. Desarrollo de la prueba.

El desarrollo de dichas pruebas se realizará de conformidad con lo dispuesto en la Base VI, apartados 6.1, 6.2 y 6.3, de la convocatoria para ingreso.

BASE XXI. SISTEMA DE SELECCIÓN

Conforme a lo establecido en el artículo 53 del Real Decreto 276/2007, de 23 de febrero, la prueba constará de dos partes cuya realización es obligatoria para los aspirantes:

Primera parte.

Consistirá en la exposición oral por el aspirante ante el tribunal de un tema de la especialidad a la que se opta, elegido por el aspirante de entre tres extraídos al azar por el tribunal de los correspondientes al temario de la especialidad.

La exposición tendrá, a su vez, dos partes, la primera versará sobre los aspectos científicos del tema. En la segunda, el opositor deberá hacer referencia a la relación del tema con el currículo oficial de la Consejería de Educación y Cultura, indicado en el apartado 8.2. de la presente convocatoria, y al tratamiento didáctico del mismo en un determinado curso previamente establecido por él.

El tratamiento didáctico consistirá en la programación didáctica del tema elegido, o de una unidad didáctica extraída de él, indicando, en cualquier caso, los objetivos, contenidos, me-



metodología y de evaluación, así como los recursos necesarios para el desarrollo de los mismos. Finalizada la exposición el tribunal podrá realizar un debate con el candidato sobre el contenido de su intervención.

La exposición y el debate a que se refiere el apartado anterior tendrá una duración máxima, respectivamente, de una hora y treinta minutos. El aspirante dispondrá de dos horas para su preparación, pudiendo utilizar en ella el material que estime oportuno.

Segunda parte.

Esta segunda parte tendrá un contenido práctico y se será propuesta por los tribunales de selección, ajustándose a lo dispuesto en el Anexo V de la convocatoria. Para su realización, los candidatos dispondrán del tiempo que los correspondientes tribunales determinen al realizar la convocatoria de los aspirantes.

BASE XXII. CALIFICACIÓN

22.1. Valoración de la prueba.

Los tribunales valorarán la prueba a que se refiere el apartado anterior como "apto" o "no apto", y obtendrán la nueva especialidad únicamente los aspirantes calificados con "apto".

22.2. Publicación por los tribunales de la calificación de la prueba.

Los tribunales harán públicas en los tablones de anuncios de los lugares donde se hayan celebrado las pruebas, las listas de aspirantes que han obtenido la calificación de "apto" y elevará al órgano convocante un ejemplar de las mismas. Contra estas listas los interesados podrán interponer recurso de alzada ante la Dirección General de Personal Docente, de conformidad con lo dispuesto en los artículos 114 y 115 de la LRJAP-PAC.

22.3. Publicación por la Dirección General de Personal Docente de la calificación de la prueba.

La Dirección General de Personal Docente publicará en el Diario Oficial de Extremadura la resolución por la que se declaran "aptos" a los aspirantes que hayan superado ese proceso, con indicación de la nueva especialidad, siempre que reúnan los requisitos exigidos en la Base XVI de esta convocatoria.

22.4. Exención de la fase de prácticas.

Quienes adquieran una nueva especialidad por este procedimiento estarán exentos de la fase de prácticas.

22.5. Efectos de la adquisición de una nueva especialidad.

La adquisición de una nueva especialidad no supone la pérdida de la anterior o anteriores que se pudieran poseer. Quienes tengan adquirida más de una especialidad podrán acceder a plazas correspondientes a cualquiera de ellas a través de los mecanismos establecidos para la provisión de puestos de trabajo de los funcionarios docentes, manteniendo todos los derechos que pudieran corresponderles por la fecha efectiva de su ingreso en el cuerpo.

**BASE XXIII. REFERENCIAS DE GÉNERO**

Todos los preceptos de esta Resolución que utilizan la forma del masculino genérico se entenderán aplicables a personas de ambos sexos.

Contra la presente Resolución, que pone fin a la vía administrativa, los interesados podrán interponer potestativamente, recurso de reposición ante la Dirección General de Personal Docente en el plazo de un mes a contar desde el día siguiente al de su publicación, conforme a lo establecido en los artículos 107, 109, 110 y 117 de la Ley 30/1992, de 26 de noviembre, de Régimen Jurídico de las Administraciones Públicas y del Procedimiento Administrativo Común y en el artículo 102 de la Ley 1/2002, de 28 de febrero, del Gobierno y de la Administración de la Comunidad Autónoma de Extremadura, o bien en el plazo de dos meses a contar desde el día siguiente al de su publicación, recurso contencioso-administrativo ante la Sala de lo Contencioso-Administrativo del Tribunal Superior de Justicia de Extremadura, conforme a lo establecido en los artículos 10.1.a), 14 y 46.1 de la Ley 29/1998, de 13 de julio, reguladora de la Jurisdicción Contencioso-Administrativa.

Mérida, a 17 de abril de 2013.

La Directora General de Personal Docente.
(PD Resolución de 12 de septiembre de 2011,
DOE núm. 194, de 7 de octubre,
MARÍA DE LOS ÁNGELES RIVERO MORENO

**ANEXO I****DISTRIBUCIÓN DE PLAZAS POR ESPECIALIDADES Y TURNOS****LECTURA DE ABREVIATURAS:**

1 = Libre.

2 = Reserva para discapacidad.

CODIGO	ESPECIALIDAD	TIPO ACCESO		TOTAL
		1	2	
031	EDUCACIÓN INFANTIL	22	2	24
032	IDIOMA EXTRANJERO: INGLÉS	14	1	15
034	EDUCACIÓN FÍSICA	9	1	10
035	MÚSICA	9	1	10
036	PEDAGOGÍA TERAPÉUTICA	10	1	11
037	AUDICIÓN Y LENGUAJE	14	1	15
038	EDUCACIÓN PRIMARIA	13	2	15
TOTALES		91	9	100



ANEXO II
DISTRIBUCIÓN DE ESPECIALIDADES POR PROVINCIA DE EXAMEN

CUERPO DE MAESTROS			
BADAJOS		CÁCERES	
ESPECIALIDAD	CÓDIGO	ESPECIALIDAD	CÓDIGO
EDUCACIÓN INFANTIL	031	IDIOMA EXTRANJERO: INGLÉS	032
EDUCACIÓN FÍSICA	034	MÚSICA	035
AUDICIÓN Y LENGUAJE	037	PEDAGOGÍA TERAPEÚTICA	036
		EDUCACIÓN PRIMARIA	038



ANEXO III

CONSEJERÍA DE EDUCACIÓN Y CULTURA

GOBIERNO DE EXTREMADURA

DATOS PERSONALES

N.I.F./N.I.E.

[Empty box for N.I.F./N.I.E.]

Primer apellido

[Empty box for first surname]

Segundo apellido

[Empty box for second surname]

Nombre

[Empty box for name]

Fecha de Nacimiento (día-mes-año)

[Empty box for birth date]

Sexo

H M

Teléfono

[Empty box for phone number]

Teléfono móvil

[Empty box for mobile phone number]

Localidad de Nacimiento

[Empty box for birth locality]

Domicilio calle/plaza/avda ... y número

[Empty box for address]

Código Postal

[Empty box for postal code]

Localidad de Residencia

[Empty box for residence locality]

Presto mi consentimiento para que el órgano instructor compruebe de oficio, a través del Sistema de Verificación de Datos de Identidad (SVDI), mis datos de identificación personal, por lo que no apporto copia del DNI/NIE/Pasaporte. (SI/NO)

CONVOCATORIA

Cuerpo

Código Cuerpo

Especialidad

Código Especialidad

[Empty box for body code, value 0597]

Forma de acceso

Discapacidad

En caso de discapacidad, discapacidad que se solicita y motivo de la misma

[Empty box for access form, includes Grado (%) field]

TITULACIÓN ACADÉMICA (exigida en convocatoria)

[Empty box for academic title]

Nacionalidad

A consignar por los participantes que no posean la nacionalidad española

[Empty box for nationality, includes EXENCIÓN de la prueba de castellano (SI/NO) field]

MODELO 50

El/la abajo firmante SOLICITA ser admitido/a a las pruebas selectivas a que se refiere la presente instancia y DECLARA, bajo su responsabilidad, que son ciertos los datos consignados en ella, y que reúne los requisitos exigidos para el ingreso y las debidamente señaladas en la convocatoria citada, comprometiéndose a aportar, en su caso y cuando proceda, los documentos acreditativos de que se reúnen los requisitos exigidos por dicha convocatoria.

En _____ a _____ de _____ de 201__

Firma: [Empty box for signature]

CARTA DE PAGO

Maestros

Ingreso efectuado a favor de la Consejería de Economía y Hacienda de la Junta de Extremadura en cuenta restringida a través de las Entidades Colaboradoras que figuran en el ejemplar nº 3

FORMA DE PAGO: E.C. Efectivo E.C. Adeudo en cuenta

BANCO O CAJA Nº DE CUENTA (sólo si es adeudado en Cuenta del interesado)

[Empty box for bank account number]

(Datos a cumplimentar por la Entidad Financiera Colaboradora)

PRESTACIONES PATRIMONIALES: DERECHOS DE EXÁMENES

Nº de Código

13008 5

50

Ejercicio:

2013

CARTA DE PAGO Nº:

A INGRESAR:

[Empty box for amount to be paid]

(Espacio reservado para el sello o validación mecánica de la entidad colaboradora)

Delegación Provincial de _____

1.- EJEMPLAR PARA LA ADMINISTRACIÓN

Se informa que los datos de carácter personal que haga constar en el presente modelo serán objeto de tratamiento automatizado a los fines de tramitar su solicitud por parte de la Administración educativa, adoptándose las medidas oportunas para asegurar un tratamiento confidencial de los mismos. La cesión de datos de carácter personal se hará en la forma y con las limitaciones y derechos que otorga la Ley Orgánica 15/1999, de 13 de diciembre, de protección de datos de carácter personal. El interesado podrá ejercitar los derechos de acceso, rectificación, cancelación y oposición contemplados en la citada Ley ante la Dirección General de Personal Docente.





ANEXO III

CONSEJERÍA DE EDUCACIÓN Y CULTURA

GOBIERNO DE EXTREMADURA

DATOS PERSONALES

N.I.F./N.I.E.

[Empty box for N.I.F./N.I.E.]

Primer apellido

[Empty box for first surname]

Segundo apellido

[Empty box for second surname]

Nombre

[Empty box for name]

Fecha de Nacimiento (dia-mes-año)

[Empty box for birth date]

Sexo

H M

Teléfono

[Empty box for phone number]

Teléfono móvil

[Empty box for mobile phone number]

Localidad de Nacimiento

[Empty box for birth locality]

Domicilio:calle/plaza/avda ... y número

[Empty box for address]

Código Postal

[Empty box for postal code]

Localidad de Residencia

[Empty box for residence locality]

Presto mi consentimiento para que el órgano instructor compruebe de oficio, a través del Sistema de Verificación de Datos de Identidad (SVDI), mis datos de identificación personal, por lo que no apporto copia del DNI/NIE/Pasaporte. (SI/NO)

CONVOCATORIA

Cuerpo

Código Cuerpo

Especialidad

Código Especialidad

[Empty boxes for body, code, and specialty]

Forma de acceso

Discapacidad

En caso de discapacidad, relación que se solicita y motivo de la misma

[Empty boxes for access form, disability, and relation]

TITULACIÓN ACADÉMICA (exigida en convocatoria)

[Empty box for academic title]

Nacionalidad

A consignar por los participantes que no posean la nacionalidad española

[Empty boxes for nationality and exemption]

MODELO 50

El/la abajo firmante SOLICITA ser admitido/a a las pruebas selectivas a que se refiere la presente instancia y DECLARA, bajo su responsabilidad, que son ciertos los datos consignados en ella, y que reúne los requisitos exigidos para el ingreso y las especialidades señaladas en la convocatoria citada, comprometiéndose a aportar, en su caso y cuando proceda, los documentos acreditativos de que se reúnen los requisitos exigidos por dicha convocatoria.

En _____ a _____ de _____ de 201_ Firma:

[Empty box for signature]

CARTA DE PAGO

Maestros

Ingreso efectuado a favor de la Consejería de Economía y Hacienda de la Junta de Extremadura en cuenta restringida a través de las Entidades Colaboradoras que figuran en el ejemplar nº 3

FORMA DE PAGO: E.C. Efectivo E.C. Adeudo en cuenta

BANCO O CAJA Nº DE CUENTA (sólo si es adeudado en Cuenta del interesado)

[Empty boxes for bank account number]

(Datos a cumplimentar por la Entidad Financiera Colaboradora)

PRESTACIONES PATRIMONIALES: DERECHOS DE EXÁMENES

Nº de Código

13008 5

50

Ejercicio:

2013

CARTA DE PAGO Nº:

A INGRESAR:

[Empty box for amount]

(Espacio reservado para el sello o validación mecánica de la entidad colaboradora)

Delegación Provincial de _____

2. EJEMPLAR PARA EL INTERESADO

Se informa que los datos de carácter personal que haga constar en el presente modelo serán objeto de tratamiento automatizado a los fines de tramitar su solicitud por parte de la Administración educativa, adoptándose las medidas oportunas para asegurar un tratamiento confidencial de los mismos. La cesión de datos de carácter personal se hará en la forma y con las limitaciones y derechos que otorga la Ley Orgánica 15/1999, de 13 de diciembre, de protección de datos de carácter personal. El interesado podrá ejercitar los derechos de acceso, rectificación, cancelación y oposición contemplados en la citada Ley ante la Dirección General de Personal Docente.





ANEXO III

CONSEJERÍA DE EDUCACIÓN Y CULTURA

GOBIERNO DE EXTREMADURA

DATOS PERSONALES

N.I.F./N.I.E.

Primer apellido

Segundo apellido

Nombre

Cuerpo

Código Cuerpo

Especialidad

Código Especialidad

0597

Forma de acceso

Sello del Registro
(SELLAR ÚNICAMENTE EN EL INTERIOR DEL RECUADRO)

ENTIDADES BANCARIAS

Bancos: Banesto, Banco Guipuzcoano, Banco Santander, Banco Popular Español, Banca Pueyo, Banco Sabadell, Bankinter, Banco Caixa Geral, BBVA.

Cajas: Caja De Badajoz, Catalunya Caixa, BBK Bank Extremadura, Caja Madrid, Caja España-Caja Duero, Caja Extremadura-Liberbank, La Caixa, Caja Rural de Almodóvar de la Sierra, Caja Rural de Extremadura..

MODELO 50

El/la abajo firmante SOLICITA ser admitido/a a las pruebas selectivas a que se refiere la presente instancia y DECLARA, bajo su responsabilidad, que son ciertos los datos consignados en ella, y que reúne los requisitos exigidos para el ingreso y las excepciones señaladas en la convocatoria citada, comprometiéndose a aportar, en su caso y cuando proceda, los documentos acreditativos de que se reúnen los requisitos exigidos por dicha convocatoria.

En _____ a _____ de _____ de 201_

Firma:

CARTA DE PAGO

Maestros

Ingreso efectuado a favor de la Consejería de Economía y Hacienda de la Junta de Extremadura en cuenta restringida a través de las Entidades Colaboradoras que figuran en el ejemplar nº 3

FORMA DE PAGO: E.C. Efectivo E.C. Adeudo en cuenta

BANCO O CAJA N° DE CUENTA (sólo si es adeudado en Cuenta del interesado)

(Datos a cumplimentar por la Entidad Financiera Colaboradora)

PRESTACIONES PATRIMONIALES: DERECHOS DE EXÁMENES

Nº de Código

1 3 0 0 8 5

50

Ejercicio:

2 0 1 3

CARTA DE PAGO N°:

A INGRESAR:

(Espacio reservado para el sello o validación mecánica de la entidad colaboradora)

Delegación Provincial de _____

3. EJEMPLAR PARA LA ENTIDAD COLABORADORA

Se informa que los datos de carácter personal que haga constar en el presente modelo serán objeto de tratamiento automatizado a los fines de tramitar su solicitud por parte de la Administración educativa, adoptándose las medidas oportunas para asegurar un tratamiento confidencial de los mismos. La cesión de datos de carácter personal se hará en la forma y con las limitaciones y derechos que otorga la Ley Orgánica 15/1999, de 13 de diciembre, de protección de datos de carácter personal. El interesado podrá ejercitar los derechos de acceso, rectificación, cancelación y oposición contemplados en la citada Ley ante la Dirección General de Personal Docente.



ANEXO III BIS INSTRUCCIONES PARA FORMALIZAR LAS SOLICITUDES DE PARTICIPACIÓN

La formalización de las solicitudes para participar en el procedimiento selectivo para ingreso en el Cuerpo de Maestros, y para adquisición de nuevas especialidades por los funcionarios del mencionado cuerpo, se realizará **EXCLUSIVAMENTE** a través de Internet.

1.- Pasos a seguir

1. Acceder al modelo de solicitud desde la página web de la Junta de Extremadura <http://profex.educarex.es/>.
2. Cumplimentarlo conforme a las normas de la convocatoria y a las instrucciones que se indican a continuación.
3. Generar el documento PDF e imprimir las tres páginas del mismo.
4. Pagar la tasa correspondiente en una Entidad Financiera Colaboradora de 32,33 euros.
5. Presentar las hojas 1 y 2 con la documentación complementaria, en su caso, en:
 - Los registros de las Delegaciones Provinciales de Educación de la Consejería de Educación y Cultura (en Badajoz: Avda. de Europa, 2. En Cáceres: Avda. de Miguel Primo de Rivera, 2).
 - Las oficinas a que se refiere el artículo 38.4 de la Ley 30/1992, de 26 de noviembre, de Régimen Jurídico de las Administraciones Públicas y del Procedimiento Administrativo Común.
 - La Oficina de Correos. En este caso se hará en sobre abierto, para que la instancia sea fechada y sellada por el personal de correos antes de ser certificada.
 - En el caso de las solicitudes suscritas en el extranjero, a través de las representaciones diplomáticas u oficinas consulares españolas correspondientes, que remitirán seguidamente al organismo competente.

2.- Instrucciones para cumplimentación de la solicitud a través de Internet

DATOS PERSONALES

Consigne obligatoriamente el texto correspondiente en los campos:

- NIF/NIE
 - En caso de NIF: escriba 8 números (incluidos ceros a la izquierda) y la letra correspondiente, sin espacios, ni puntos ni guiones: Ej.: 09876785K.
 - En caso de NIE: escriba la letra X, 8 números y la letra final correspondiente, sin espacios, ni puntos ni guiones: Ej.: X09876785K.
- Primer apellido, Segundo Apellido y Nombre. En caso de apellidos o nombres compuestos deje un espacio en blanco entre cada palabra. No utilizar abreviaturas.
- Fecha de Nacimiento.
- Sexo.
- Teléfono con prefijo y teléfono móvil.
- Código Postal (5 dígitos), municipio y provincia de residencia.

“Presto mi consentimiento para que el órgano instructor compruebe de oficio, a través del Sistema de Verificación de Datos de Identidad (SVDI), mis datos de identificación personal, por lo que no oporto copia del DNI/NIE/Pasaporte (SI/NO)”. Indicar “SI” o “NO”.

**CONVOCATORIA**

Indique a continuación el cuerpo y especialidad a la que se presenta y la forma de acceso:

- “Cuerpo / Código Cuerpo”. Indicar Cuerpo de Maestros. Código 0597.

“Especialidad / Código Especialidad”. Consignar el nombre y el código de la especialidad, conforme se indica en el Anexo I de la convocatoria.

“Forma de acceso”. Consigne el código que corresponda:

CÓDIGO	FORMA DE ACCESO
1	Libre
2	Reserva Discapacidad
5	Procedimiento de adquisición de especialidades

Si solicita participar por el turno de discapacidad, debe consignar el grado de discapacidad y, en su caso, la adaptación que solicita.

- Titulación académica exigida en convocatoria para presentarse a la especialidad seleccionada.
- Nacionalidad.

“Exención de la prueba de castellano”. En el caso de los aspirantes que no posean la nacionalidad española deberán consignar necesariamente en el recuadro correspondiente su nacionalidad, así como si están o no exentos de la realización de la prueba de acreditación del idioma castellano, de conformidad con lo dispuesto en el apartado 8.1. de la convocatoria.

No olvide **firmar el impreso**.

★ Dirigir la solicitud de participación a la Delegación Provincial de Educación de la provincia de examen:

- Delegación Provincial de Educación de Cáceres: Avda. Miguel Primo de Rivera 2, 10071. Cáceres.
- Delegación Provincial de Educación de Badajoz: Avda. de Europa 2, 06071. Badajoz.

En el caso de presentar la solicitud en una oficina de Correos, deberá asegurarse que la instancia haya sido fechada y sellada antes de ser certificada.



ANEXO IV CARACTERÍSTICAS DE LA PROGRAMACIÓN DIDÁCTICA

En todas las especialidades se especificarán los objetivos, contenidos, criterios de evaluación, atención al alumnado con necesidades específicas de apoyo educativo, y criterios metodológicos indicando expresamente el uso didáctico de las tecnologías de la información y la comunicación funcionales en sistema operativo no propietario.

AUDICIÓN Y LENGUAJE

El aspirante presentará un plan de apoyo para un año académico referido a un curso de Educación Infantil o Primaria elegido por el candidato, para un supuesto concreto del alumnado con necesidades educativas específicas, que deberá basarse en las necesidades del alumno, del centro y del contexto escolar y estará organizado en un mínimo de 15 unidades didácticas adaptadas del currículo de Educación Infantil o Primaria, preferentemente de las áreas instrumentales, que deberán estar numeradas.

EDUCACIÓN FÍSICA

El aspirante presentará una programación anual referida a un curso de Educación Primaria elegido por el candidato y deberá organizarse en un mínimo de 15 unidades didácticas que deberán estar numeradas.

EDUCACIÓN INFANTIL

La programación didáctica estará referida a un nivel de la etapa y para un curso completo, incluyendo todas las áreas del currículo de la etapa.

Así mismo, se incluirán un mínimo de 15 unidades didácticas, que deberán estar numeradas.

IDIOMA EXTRANJERO: INGLÉS

El aspirante presentará una programación anual referida a un curso de Educación Primaria elegido por el candidato y deberá organizarse en un mínimo de 15 unidades didácticas que deberán estar numeradas.

Deberá estar redactada en el idioma inglés.

MÚSICA

El aspirante presentará una programación anual referida a un curso de Educación Primaria elegido por el candidato y deberá organizarse en un mínimo de 15 unidades didácticas que deberán estar numeradas.

PEDAGOGÍA TERAPÉUTICA

El aspirante presentará un plan de apoyo para un año académico referido a un curso de Educación Infantil o Primaria elegido por el candidato, para un supuesto concreto del alumnado con necesidades educativas específicas, que deberá basarse en las necesidades del alumno, del centro y del contexto escolar y estará organizado en un mínimo de 15 unidades didácticas adaptadas del currículo de Educación Infantil o Primaria, preferentemente, de las áreas instrumentales, que deberán estar numeradas.



EDUCACIÓN PRIMARIA

El aspirante presentará una programación didáctica referida a un nivel de la etapa y para un curso completo, de una de las áreas de esta especialidad.

Tendrá, al menos, 15 unidades didácticas en las que se organizarán los contenidos de la programación de tal forma que puedan posteriormente ser desarrolladas completamente en el tiempo asignado para su exposición.



ANEXO V CARACTERÍSTICAS DE LA PARTE I.A DE LA PRIMERA PRUEBA (PARTE PRÁCTICA)

AUDICIÓN Y LENGUAJE.-

Se realizará por escrito, leyéndose posteriormente ante el Tribunal. Consistirá en el análisis de una situación de enseñanza y aprendizaje descrita en un supuesto a elección del aspirante de entre dos propuestos por el tribunal, y concreción de la actuación docente oportuna para ofrecer una respuesta educativa adecuada a un grupo de alumnos con problemas de habla, de lenguaje o de comunicación.

Se valorará, entre otros aspectos, la aplicación de la normativa vigente.

La duración de esta prueba será como máximo de dos horas.

EDUCACIÓN FÍSICA.-

Esta prueba será realizada por escrito y posteriormente será leída ante el Tribunal.

El Tribunal planteará dos supuestos prácticos, de los cuales el aspirante elegirá uno, procediendo a su resolución y explicación. Estos supuestos estarán relacionados con el temario y versarán sobre los bloques de contenidos de la Educación Física en la Educación Primaria. Para la elaboración de este ejercicio el opositor dispondrá de un máximo de 2 horas.

EDUCACIÓN INFANTIL.-

Esta prueba será realizada por escrito y posteriormente leída ante el Tribunal.

El Tribunal planteará dos situaciones escolares contextualizadas de las cuales el opositor escogerá una y, a partir del análisis de la misma planteará una intervención razonada y fundamentada que permita comprobar su formación científica y el dominio de las técnicas de trabajo precisas para impartir esta especialidad.

El Tribunal valorará la perspectiva didáctica, organizativa y profesional de este diseño, así como las estrategias educativas y su implantación en el currículo de Educación Infantil.

La duración de esta prueba será como máximo de dos horas.

EDUCACIÓN PRIMARIA.-

Esta prueba será realizada por escrito y posteriormente leída ante el Tribunal.

El Tribunal planteará dos situaciones escolares contextualizadas de las cuales el opositor escogerá una y, a partir del análisis de la misma planteará una intervención razonada y fundamentada que permita comprobar su formación científica y el dominio de las técnicas de trabajo precisas para impartir esta especialidad.

El Tribunal valorará la perspectiva didáctica, organizativa y profesional de este diseño, así como las estrategias educativas y su implantación en el currículo de Educación Primaria.

La duración de esta prueba será como máximo de dos horas.

IDIOMA EXTRANJERO: INGLÉS.-

La prueba consistirá en:

1.- Respuesta en inglés de cuatro cuestiones gramaticales, léxicas o de análisis del discurso.



2.- La resolución de un caso práctico en relación con la impartición del currículo asignado a la especialidad en la educación primaria, a elegir entre dos.

La valoración será la media aritmética de las dos partes de la prueba

La duración máxima de esta prueba será de dos horas.

MÚSICA.-

La prueba en esta especialidad consistirá en la realización de tres ejercicios:

1. Componer una pieza musical e instrumental para utilizar en el aula: crear la melodía, armonización e instrumentalización a elegir entre dos textos dados por el tribunal.

2. Leer a primera vista de un fragmento musical mínimo de 16 compases y máximo de 24 compases, sobre una partitura dada por el Tribunal.

3. Interpretar, con la voz y/o con un instrumento aportado por el aspirante un fragmento musical a elegir sobre dos partituras dadas por el Tribunal.

La duración máxima de esta prueba será de dos horas.

La calificación será la media aritmética de los tres ejercicios.

PEDAGOGÍA TERAPÉUTICA.-

Se realizará por escrito, leyéndose posteriormente ante el Tribunal.

El Tribunal propondrá dos situaciones relevantes y habituales que pudieran presentarse en un centro educativo referentes a alumnos con necesidades educativas especiales para que el opositor, a su elección, realice para una de ellas un planteamiento didáctico y proponga la intervención correspondiente aplicando los contenidos y métodos que permitan analizar, comprender y explicar las situaciones planteadas.

Se valorará, entre otros aspectos, la aplicación de la normativa vigente.

La duración máxima de esta prueba será de dos horas.



ANEXO VI
BAREMO DE MÉRITOS PARA INGRESO POR EL TURNO LIBRE Y
RESERVA DE DISCAPACIDAD

I. EXPERIENCIA DOCENTE PREVIA (Máximo 5 puntos) (*)		
MÉRITOS	PUNTOS	DOCUMENTOS JUSTIFICATIVOS
1.1. Por cada año de experiencia docente en especialidades del cuerpo al que opta el aspirante, en centros públicos * Por cada mes se sumarán 0,083 puntos.	1,000	Hoja de servicios emitida por órgano competente o, en su defecto, documentos justificativos del nombramiento, prórrogas y cese expedidos por órgano competente en los que conste la fecha exacta de toma de posesión, prórrogas y cese, así como el cuerpo y la especialidad. (*)
1.2 Por cada año de experiencia docente en especialidades de distintos cuerpos al que opta el aspirante, en centros públicos..... * Por cada mes se sumarán 0,041 puntos.	0,500	
1.3. Por cada año de experiencia docente en especialidades del mismo nivel educativo que el impartido por el cuerpo al que opta el aspirante, en otros centros * Por cada mes se sumarán 0,041 puntos.	0,500	Certificación del director del centro con el visto bueno del Servicio de Inspección de Educación, haciendo constar la especialidad y la duración real de los servicios, con las fechas exactas del comienzo y terminación de los mismos, expresando día, mes y año. (*)
1.4. Por cada año de experiencia docente en especialidades de distinto nivel educativo que el impartido por el cuerpo al que opta el aspirante, en otros centros * Por cada mes se sumarán 0,020 puntos.	0,250	

(*) La documentación justificativa indicada se presentará en fotocopia simple junto con la solicitud de participación (Base 10.2). Posteriormente los aspirantes seleccionados deberán proceder a su presentación mediante originales o fotocopias compulsadas de los mismos (Base XIII).



II.- FORMACIÓN ACADÉMICA (Máximo 5 puntos) (*)		
MÉRITOS	PUNTOS	DOCUMENTOS JUSTIFICATIVOS
<p>2.1. Expediente académico en el título alegado.</p> <p>Se valorará exclusivamente la nota media del expediente académico del título alegado para ingreso en el Cuerpo de Maestros (Maestro, Profesor de Educación General Básica, Maestro de enseñanza primaria o de Grado correspondiente), del siguiente modo:</p> <p style="text-align: center;">(Nota media – 5) x 0,3</p>		<p>Certificación académica personal en la que consten las puntuaciones correspondientes a todas las asignaturas y cursos exigidos para la obtención del título alegado.</p> <p>Para calcular la nota media en los casos en que no figure la expresión numérica concreta se aplicarán las siguientes equivalencias:</p> <p>Convalidación: 5 puntos, salvo el caso de que se aporte certificación en la que se acredite la calificación que dio origen a la convalidación, considerándose en este caso la calificación originaria.</p> <p>Aprobado o apto: 5 puntos Bien: 6 puntos. Notable: 7 puntos. Sobresaliente: 9 puntos. Matrícula de Honor: 10 puntos (*)</p>
<p>2.2. Postgrados, Doctorado y premios extraordinarios</p> <p>2.2.1. Por el Certificado-Diploma acreditativo de Estudios Avanzados (Real Decreto 778/1998, de 30 de abril) o el Título Oficial de Master (Real Decreto 56/2005, de 21 de enero), Suficiencia investigadora o cualquier otro título equivalente, siempre que no sean requisito para el ingreso en la función pública docente</p> <p>2.2.2. Por poseer el título de doctor.....</p> <p>2.2.3. Por haber obtenido premio extraordinario en el doctorado.....</p>	<p>1,000</p> <p>1,000</p> <p>0,500</p>	<p>Título alegado, o, en su defecto, del certificado de abono de los derechos de expedición. (*)</p>

(*) La documentación justificativa indicada se presentará en fotocopia simple junto con la solicitud de participación (Base 10.2). Posteriormente los aspirantes seleccionados deberán proceder a su presentación mediante originales o fotocopias compulsadas de los mismos (Base XIII).



MÉRITOS	PUNTOS	DOCUMENTOS JUSTIFICATIVOS (*)
<p>2.3 Otras titulaciones universitarias de carácter oficial. Las titulaciones universitarias de carácter oficial, en el caso de que no hubieran sido las alegadas como requisito para el ingreso en la función docente, se valorarán de la forma siguiente:</p> <p>2.3.1 Titulaciones de primer ciclo: Por cada Diplomatura, Ingeniería Técnica, Arquitectura Técnica o títulos declarados legalmente equivalentes y por los estudios correspondientes al primer ciclo de una Licenciatura, Arquitectura o Ingeniería..... No se valorarán por este apartado, en ningún caso, el título alegado por el aspirante para el ingreso en el Cuerpo de Maestros.</p> <p>2.3.2 Titulaciones de segundo ciclo: Por los estudios correspondientes al segundo ciclo de Licenciaturas, Ingenierías, Arquitecturas o títulos declarados legalmente equivalentes</p>	<p>1,000</p> <p>1,000</p>	<p>Se presentará tanto del título requerido para el ingreso a la especialidad correspondiente, como del título alegado como mérito:</p> <ul style="list-style-type: none">- Certificación académica personal, y- El título o, en defecto de este, certificación del abono de los derechos de expedición del título. <p>No se considerará acreditado correctamente el título alegado cuando no se aporte alguno de los documentos indicados.</p> <p>(*)</p>

(*) La documentación justificativa indicada se presentará en fotocopia simple junto con la solicitud de participación (Base 10.2). Posteriormente los aspirantes seleccionados deberán proceder a su presentación mediante originales o fotocopias compulsadas de los mismos (Base XIII).



MÉRITOS	PUNTOS	DOCUMENTOS JUSTIFICATIVOS (*)
2.4. Por titulaciones de enseñanzas de régimen especial y de la formación profesional específica: Las titulaciones de las enseñanzas de régimen especial otorgadas por las Escuelas Oficiales de Idiomas, Conservatorios Profesionales y Superiores de Música y Escuelas de Arte, así como las de formación profesional específica, caso de no haber sido las alegadas como requisito para ingreso en la función pública docente o, en su caso, no hayan sido necesarias para la obtención del título alegado, se valorarán de la siguiente forma: a) Por cada título Profesional de Música o Danza b) Por cada Certificado de nivel avanzado o equivalente de Escuelas Oficiales de Idiomas c) Por cada Título de Técnico Superior de Artes Plásticas y Diseño d) Por cada Título de Técnico Superior de Formación Profesional e) Por cada Título de Técnico Deportivo Superior	0,500 0,500 0,200 0,200 0,200	Título alegado o, en su defecto, del certificado del abono de los derechos de expedición. (*)

(*) La documentación justificativa indicada se presentará en fotocopia simple junto con la solicitud de participación (Base 10.2). Posteriormente los aspirantes seleccionados deberán proceder a su presentación mediante originales o fotocopias compulsadas de los mismos (Base XIII).



DISPOSICIONES COMPLEMENTARIAS

- Esta documentación se presentará ordenada conforme al baremo.
- De conformidad con lo dispuesto en el artículo 36.2 de la Ley de Régimen Jurídico de las Administraciones Públicas y del Procedimiento Administrativo Común, deberán traducirse al castellano los documentos que, redactados en lengua oficial de una Comunidad Autónoma, deban surtir efectos fuera del territorio de esa Comunidad.
- Los aspirantes no podrán alcanzar más de 10 puntos por la valoración de los méritos.

I.- EXPERIENCIA DOCENTE PREVIA.

- a) No será necesario acreditar la experiencia docente previa en centros públicos del ámbito de la Consejería de Educación y Cultura de la Junta de Extremadura prevista en los apartados 1.1 y 1.2 del Anexo VI.
- b) A los efectos de este apartado se tendrá en cuenta un máximo de cinco años, cada uno de los cuales deberá ser valorado en uno solo de los subapartados.
- c) Únicamente se tendrá en cuenta la experiencia docente en las enseñanzas previstas en la Ley 2/2006, de 3 de mayo, de Educación, con la única excepción de la experiencia docente desarrollada en la universidad, la cual será valorada en el apartado 1.4.
- d) A los efectos de este apartado, no podrán acumularse las puntuaciones cuando los servicios se hayan prestado, simultáneamente, en más de un centro docente o se hayan desempeñado en un mismo centro docente distintas especialidades al mismo tiempo. En estos casos dicha experiencia docente previa se computará en el centro o especialidad más favorable para el aspirante.
- e) No se computarán en ningún caso las colaboraciones, tutorías o becas que puedan haberse realizado con cualquier Universidad si en los nombramientos o contratos suscritos no se acredita el desempeño de funciones o tareas docentes.
- f) No será objeto de valoración por este apartado la actividad desempeñada como monitor de actividades formativas complementaria.
- g) Los servicios prestados en el extranjero se acreditarán mediante certificados expedidos por los Ministerios de Educación u órgano competente de los respectivos países, en los que deberán constar el tiempo de prestación de servicios y el carácter de centro público o privado, el nivel educativo y la materia impartida. Cuando no se acredite la materia impartida o la misma no coincida con alguna de las especialidades del respectivo cuerpo, los servicios se entenderán prestados en distinto nivel educativo al que se opta. Dichos certificados deberán presentarse traducidos al castellano, acompañada de traducción oficial.
- h) Se entenderá por centros públicos, los centros a que se refiere el Capítulo II del Título IV de la Ley Orgánica 2/2006, de Educación, integrados en la red pública de centros creados y sostenidos por las Administraciones educativas, y no aquellos que dependan de los Ayuntamientos, Diputaciones Provinciales u otras entidades de derecho público.



II.- FORMACIÓN ACADÉMICA.

2.1.- Expediente académico.

a) Sólo se tendrá en cuenta el expediente académico del título exigido con carácter general para ingreso en el Cuerpo de Maestros (Maestro, Profesor de Educación General Básica, Maestro de enseñanza primaria o de grado correspondiente).

b) No se tendrá en cuenta la nota media que figure en la certificación académica cuando las puntuaciones de las asignaturas no estén expresadas numéricamente, procediéndose a su obtención según las equivalencias señaladas en el baremo.

Tampoco se tomará en consideración para obtener la nota media del expediente académico, las calificaciones correspondientes a materias complementarias, proyectos de fin de carreras técnicas o análogos. En el supuesto de una titulación universitaria de segundo ciclo, será necesario aportar tanto la certificación académica de ésta como la de la titulación de primer ciclo, resultando la nota media del expediente la que resulte de computar las asignaturas de ambas.

c) Cuando en el expediente académico se haga constar, tanto la calificación literal como la numérica, sólo se tendrá en consideración esta última.

d) En caso de que dichas titulaciones se hayan obtenido en el extranjero deberá haberse concedido la correspondiente homologación de conformidad con la normativa vigente. En este caso, y con objeto de calcular la nota media del expediente académico, deberá aportar certificación expedida por la Administración Educativa del país en que se obtuvo el título que indique la nota media deducida de las calificaciones obtenidas en toda la carrera y exprese además la calificación máxima y mínima de acuerdo con el sistema académico correspondiente, a efectos de determinar su equivalencia con las calificaciones españolas.

2.2. Postgrados, Doctorado y premios extraordinarios.

En el apartado 2.2.1 se valorarán los títulos oficiales de Máster Universitario regulados en el Real Decreto 1393/2007.

2.3. Otras titulaciones de carácter oficial.

a) No serán objeto de valoración los títulos obtenidos íntegramente mediante convalidación.

b) Para la valoración de los títulos de Escuelas Oficiales de Idiomas se tendrán en cuenta las equivalencias establecidas en el Anexo III del Real Decreto 1629/2006, de 29 de diciembre, por el que se fijan los aspectos básicos del currículo de las enseñanzas de idiomas de régimen especial reguladas en la Ley Orgánica 2/2006, de 3 de mayo, de Educación, así como las convalidaciones aprobadas por Orden de 16 de mayo de 1990.

III.- OTROS MÉRITOS.

3.1. Formación Permanente

a) Se valorarán los cursos, seminarios, jornadas, grupos de trabajo o proyectos de realizados o impartidos como ponente.

b) De expresarse el certificado en horas se entenderá que cada 10 horas equivalen a 1 crédito.

c) No se valorarán las actividades formativas en que no conste expresamente el número de créditos o de horas.

d) Sólo se tendrán en cuenta las actividades de formación de las universidades públicas o privadas cuando el certificado esté firmado por el Secretario, Decano, Rector,



Vicerrector o Director de Escuela Universitaria, salvo que el interesado acredite documentalmente que el órgano firmante es competente para ello.

e) Las actividades de formación de las universidades de verano se valorarán únicamente si han sido auspiciadas por una universidad pública o privada legalmente autorizada. No se tendrán en cuentas las convocadas por Fundaciones, Patronatos,..., aunque estén vinculadas con una universidad pública o privada.

**ANEXO VII**

D/D^a. _____ ,
con domicilio en _____ ,
y con D.N.I. nº _____ , declara bajo juramento o promesa,
a efectos de ser nombrado funcionario del Cuerpo de Maestros.

- Que no ha sido separado/a mediante expediente disciplinario del servicio de cualquiera de las Administraciones Públicas o de los órganos constitucionales o estatutarios de las Comunidades Autónomas, ni hallarse en inhabilitación absoluta o especial para empleos o cargos públicos por resolución judicial, para el acceso al cuerpo o escala de funcionario.

- O, en su caso, que no estoy inhabilitado o en situación equivalente ni he sido sometido a sanción disciplinaria o condena penal que impida, en mi Estado, el acceso al empleo público.

En _____ , a _____ de _____ de 2013.

(Firma)

**ANEXO VIII**

D/D^a. _____ ,
con domicilio en _____ ,
y con D.N.I. n.º _____ , declara bajo juramento o promesa, a
efectos de ser nombrado funcionario del Cuerpo de Maestros.

- Que soy cónyuge de un español o nacional de otros Estados miembros de la Unión Europea, de Noruega o de Islandia, y que no estoy separado de derecho.
- O, en su caso, que soy descendiente de español o nacional de otros Estados miembros de la Unión Europea, de Noruega o de Islandia, o descendiente del cónyuge, menor de veintiún años, o mayor de dicha edad dependiente.

En _____ , a _____ de _____ de 2013.

(Firma)

**ANEXO IX**

Funcionario en prácticas D./D^a
Cuerpo de
Especialidad
Centro Público

Indicadores para el informe del profesor- tutor	Satisfactorio	No satisfactorio
1. Cumplimiento de la programación didáctica del Departamento.		
2. Aplicación de estrategias metodológicas adecuadas y del modelo de evaluación continua y formativa.		
3. Adaptación de la programación a sus alumnos (programación de aula y práctica docente).		
4. Participación en las actividades del Departamento.		
5. Atención a la diversidad del alumnado, particularmente con los que presenten necesidades educativas especiales, en su caso.		

Indicadores para el informe del Director del Centro	Satisfactorio	No satisfactorio
1. Cumplimiento del horario personal.		
2. Integración en el claustro de profesores y en la comunidad educativa.		
3. Participación en las actividades del centro, tanto escolares como extraescolares y complementarias.		
4. Capacidad de relación y comunicación con los alumnos.		





III OTRAS RESOLUCIONES

CONSEJERÍA DE EMPLEO, EMPRESA E INNOVACIÓN

RESOLUCIÓN de 21 de marzo de 2013, de la Dirección General de Trabajo, por la que se ordena la inscripción en el Registro y se dispone la publicación del Acta, de 5 de febrero de 2013, suscrita por la Comisión Paritaria del Convenio Colectivo de "Empresas de captación, elevación y distribución de aguas potables y residuales de Extremadura", en la que se acuerda la actualización definitiva de las tablas salariales del año 2012 y las provisionales del 2013. (2013060569)

Visto el texto del Acta, de fecha 5 de febrero de 2013, suscrita por la Comisión Paritaria del Convenio Colectivo de Empresas de Captación, Elevación y Distribución de Aguas Potables y Residuales de Extremadura (código de convenio 81000045011997), en la que se acuerda la actualización definitiva de las tablas salariales del año 2012 y las provisionales del 2013.

Y de conformidad con lo dispuesto en el artículo 90, apartados 2 y 3, del Real Decreto Legislativo 1/1995, de 24 de marzo, por el que se aprueba el texto refundido de la Ley del Estatuto de los Trabajadores, Real Decreto 713/2010, de 28 de mayo, sobre registro y depósito de convenios y acuerdos colectivos de trabajo, y Decreto 182/2010, de 27 de agosto, por el que se crea el Registro de Convenios y Acuerdos Colectivos de Trabajo de la Comunidad Autónoma de Extremadura.

Esta Dirección General de Trabajo resuelve:

Primero. Ordenar su inscripción en el Registro de Convenios y Acuerdo Colectivos de Trabajo de la Comunidad Autónoma de Extremadura.

Segundo. Disponer su publicación en el Diario Oficial de Extremadura.

Mérida, a 21 de marzo de 2013.

La Directora General de Trabajo,
MARÍA DE LOS ÁNGELES MUÑOZ MARCOS



ACTA COMISIÓN PARITARIA CONVENIO DE EMPRESAS DE
CAPTACIÓN, ELEVACIÓN Y DISTRIBUCIÓN DE AGUAS POTABLES
Y RESIDUALES DE EXTREMADURA

Parte Empresarial:

- D. MANUEL MEDINA GATA
- D. FERNANDO CALLEJO GARRIDO
- DÑA. ROSA MARIA MUÑOZ LEÓN
- D. PEDRO PACHECO ROMÁN

Parte Social:

- D. JUAN JOSÉ LÓPEZ ROMERO (CCOO)
- D. DIEGO FERNÁNDEZ CABALLERO (UGT)
- D. CLEMENTE GARCÍA FERNÁNDEZ (UGT)
- D. JUAN L. GUISADO GONZÁLEZ (CSIF)

Reunidos en Mérida, en la sede de la Fundación de Relaciones Laborales de Extremadura, el 5 de febrero de 2013, los asistentes arriba citados. En la representación designada, y miembros de la Comisión Paritaria del convenio reseñado, previa convocatoria en legal forma, y dando comienzo la reunión a las 10:30 horas, tratando el siguiente

ORDEN DEL DÍA

Primero: Se reúne la Comisión paritaria con el objeto de actualizar las tablas salariales:

1. Actualización de las Tablas Salariales y demás conceptos económicos, definitivos para el año 2012.
2. Revisión de Tablas Salariales y demás conceptos económicos, provisionales para el año 2013.

Segundo: Ambas partes llegan a un acuerdo en la revisión salarial para establecer los salarios del sector, definiendo las Tablas Definitivas del año 2012 y las Tablas Provisionales para el año 2013, de conformidad con las tablas que se adjuntan a la presente acta.

Asimismo, ambas partes se reconocen en la representación con que actúan, mutua capacidad para llegar a cualquier acuerdo sobre el objeto de la presente reunión.

Y sin más asuntos que tratar, se levanta la reunión en el lugar y fecha anteriormente indicado.



TABLA SALARIAL DEFINITIVA EXTREMADURA 2012						
Incrementadas un 3% (2,9 IPC REAL + 0,10) +13,11€ mes en salario base (233,33 €/año) a los GP 1, 2A, 2B y 3B						
Grupo profesional	Categorías Anteriores	GRUPO PROFESIONAL	S.BASE 2012	BENEFICIOS	BRUTO 2012 (SB, PE, beneficios)	HORAS EXTRAS
GRUPO 1	O41101	GP.1	968,53 €	145,28 €	17.239,83 €	18,25 €
	O41066					
GRUPO 2B TÉCNICA	NUEVOS	GP.2B	992,71 €	148,91 €	17.670,24 €	18,84 €
GRUPO 2B ADMTVA - Disposición adicional 5ª	O41031	GP. 2B - Disposición adicional 5ª	1.084,98 €	162,75 €	19.312,64 €	21,76 €
GRUPO 2A TÉCNICA	NUEVOS	GP. 2A	1.011,49 €	151,72 €	18.004,52 €	19,18 €
GRUPO 2A ADMTVA - Disposición adicional 5ª	O41029	GP. 2A - Disposición adicional 5ª	1.137,97 €	170,70 €	20.255,87 €	22,82 €
GRUPO 3B OPERARIA	O41042	GP. 3B	1.036,50 €	155,48 €	18.449,70 €	19,66 €
GRUPO 3A		GP. 3A	1.123,45 €	168,52 €	19.997,41 €	21,74 €
GRUPO 4 ADMTVA	NUEVOS	GP. 4	1.150,48 €	172,57 €	20.478,54 €	22,81 €
GRUPO 5 TÉCNICA	O41004	GP. 5	1.191,75 €	178,76 €	21.213,15 €	23,87 €
GRUPO 6 TÉCNICA	O41002	GP. 6	1.221,01 €	183,15 €	21.733,98 €	24,46 €

**RELACION DEFINITIVA DE CONCEPTOS ECONÓMICOS DEL CONVENIO COLECTIVO " EXTREMADURA " 2.012 .- incrementados en un 2,9 % ipc real 2012 + 0,10**

ARTICULO - DESCRIPCION	#	CONCEPTO	IMPORTE 2012
		DOMINGOS Y FESTIVOS	33,23 €
ART. 37 .- SERVICIOS ESPECIALES .-Guardias		SÁBADOS	16,61 €
		DIARIO	8,31 €
Art. 35.- TRABAJOS NOCTURNOS		A partir de 3 h nocturnas trabajadas, se tiene en consideración toda la jornada.	25%
Art. 39 .- QUEBRANTO MONEDA		IMPORTE MENSUAL	41,51 €
AYUDA ESCOLAR		IMPORTE ANUAL POR CADA HIJO HASTA 18 AÑOS DE EDAD	52,18 €
Art. 42 .- KILOMETRAJE		UNIDAD	0,300 €
Art. 42 .- DIETAS		Media dieta	24,13 €
Art. 40 .- PREMIO DE PERMANENCIA		Al cumplir 10 años de permanencia en la empresa , una mensualidad de salario base.	1 mensualidad
Art. 47 .- Seguro Accidentes		Accidentes de trabajo exclusivamente .- Fallecimiento o invalidez permanente absoluta	
JORNADA		ANUAL	1698



TABLA SALARIAL PROVISIONAL EXTREMADURA 2013					
<i>Incrementadas un 1% a cuenta del IPC real 2013+ 0,10% +13,11€ mes en salario base (233,33 €/año) a los grupos 1, 2A, 2B y 3B</i>					
GRUPO PROFESIONAL	SALARIO BASE MENSUAL 2013	BENEFICIOS	TOTAL BRUTO ANUAL	HORAS EXTRAS	
GP.1	991,33 €	148,70 €	17.645,67 €	18,43 €	
GP.2B	1.015,75 €	152,36 €	18.080,35 €	19,03 €	
GP. 2B - Disposición adicional 5ª	1.095,83 €	164,37 €	19.505,77 €	21,98 €	
GP. 2A	1.034,71 €	155,21 €	18.417,84 €	19,37 €	
GP. 2A - Disposición adicional 5ª	1.149,35 €	172,40 €	20.458,43 €	23,05 €	
GP. 3B	1.059,98 €	159,00 €	18.867,64 €	19,86 €	
GP. 3A	1.134,68 €	170,20 €	20.197,30 €	21,96 €	
GP. 4	1.161,98 €	174,30 €	20.683,24 €	23,04 €	
GP. 5	1.203,67 €	180,55 €	21.425,33 €	24,11 €	
GP. 6	1.233,22 €	184,98 €	21.951,32 €	24,70 €	



TABLA PROVISIONAL DE CONCEPTOS ECONÓMICOS DEL CONVENIO COLECTIVO " EXTREMADURA " 2.013
.- incrementados en un 1 % de previsión

ARTICULO - DESCRIPCION	#	CONCEPTO	IMPORTE 2013 PROVISIONAL
ART. 37.- SERVICIOS ESPECIALES .-Guardias		DOMINGOS Y FESTIVOS	33,56 €
		SÁBADOS	16,78 €
		DIARIO	8,39 €
Art. 35.- TRABAJOS NOCTURNOS		A partir de 3 h nocturnas trabajadas, se tiene en consideración toda la jornada.	25%
Art. 39 .- QUEBRANTO MONEDA		IMPORTE MENSUAL	41,93 €
AYUDA ESCOLAR		IMPORTE ANUAL POR CADA HIJO HASTA 18 AÑOS DE EDAD	52,70 €
Art. 42 .- KILOMETRAJE		UNIDAD	0,307 €
Art. 42 .- DIETAS		Media dieta	24,37 €
Art. 40 .- PREMIO DE PERMANENCIA		Al cumplir 10 años de permanencia en la empresa , una mensualidad de salario base.	1 mensualidad
Art. 47 .- Seguro Accidentes		Accidentes de trabajo exclusivamente .- Fallecimiento o invalidez permanente absoluta	
JORNADA		ANUAL	1698



CONSEJERÍA DE AGRICULTURA, DESARROLLO RURAL, MEDIO AMBIENTE Y ENERGÍA

CORRECCIÓN de errores de la Resolución de 7 de marzo de 2013, de la Dirección General de Medio Ambiente, por la que se otorga autorización ambiental integrada para el centro de residuos de aparatos eléctricos y electrónicos y almacenamiento de residuos plásticos, de maderas, de cartón, de papel, de vidrio, de pilas y de acumuladores, promovido por Movilidad de Extremadura de Reciclaje de Aparatos Eléctricos y Electrónicos, SLU (MOVILEX RAEE), en el término municipal de Lobón. (2013060565)

Apreciado error en el texto de la Resolución de 7 de marzo de 2013, de la Dirección General de Medio Ambiente, por la que se otorga autorización ambiental integrada para el centro de residuos de aparatos eléctricos y electrónicos y almacenamiento de residuos plásticos, de maderas, de cartón, de papel, de vidrio, de pilas y de acumuladores, promovido por Movilidad de Extremadura de Reciclaje de Aparatos Eléctricos y Electrónicos, SLU (MOVILEX RAEE), en el término municipal de Lobón, publicada en el Diario Oficial de Extremadura n.º 67 de fecha 9 de abril, se procede a su oportuna rectificación:

En la página 7919, párrafo segundo del Anexo I, Resumen del proyecto,

Donde dice:

“El proceso de descontaminación y reciclaje se realizará en dos líneas de producción y manipulación: 1.ª línea de gran aparato eléctrico y 2.ª línea de resto de residuos de aparatos eléctricos y electrónicos (RAEE). La capacidad de valorización de residuos de aparatos eléctricos y electrónicos no superará las 10 toneladas diarias”.

Debe decir:

“El proceso de descontaminación y reciclaje se realizará en dos líneas de producción y manipulación: 1.ª línea de gran aparato eléctrico y 2.ª línea de resto de residuos de aparatos eléctricos y electrónicos (RAEE). La capacidad de valorización de residuos de aparatos eléctricos y electrónicos es de 90 toneladas diarias”.

• • •



RESOLUCIÓN de 19 de marzo de 2013, de la Dirección General de Medio Ambiente, por la que se otorga autorización ambiental unificada al centro autorizado de tratamiento de vehículos fuera de uso (CAT), promovido por D. Ángel Miguel Torres Reyes, en el término municipal de Plasencia. (2013060553)

ANTECEDENTES DE HECHO

Primero. Con fecha 1 de febrero de 2011 tiene entrada en el Registro Único de la Junta de Extremadura, la solicitud de Autorización Ambiental Unificada (AAU) para el centro autorizado de tratamiento de vehículos fuera de uso (CAT) ubicado en la parcela 1 del polígono 20 del término municipal de Plasencia y titularidad de Ángel Miguel Torres Reyes, con domicilio en c/ Santiago Ramón y Cajal, 10. Piso 3.º C. CP 10600. Plasencia y CIF 11761812A.

Segundo. El proyecto contempla la solicitud de AAU para un centro autorizado de tratamiento de vehículos fuera de uso (CAT). Esta actividad está incluida en el ámbito de aplicación de la Ley 5/2010, de 23 de junio, de prevención y calidad ambiental de la Comunidad Autónoma de Extremadura y del Reglamento de autorizaciones y comunicación ambiental de la Comunidad Autónoma de Extremadura, aprobado por el Decreto 81/2011, de 20 de mayo, en particular en la categoría 9.1 del Anexo II del citado Reglamento, relativa a "instalaciones para la valorización y eliminación, en lugares distintos de los vertederos, de residuos de todo tipo, no incluidas en el Anexo I".

La planta se ubicará se ubicará en la parcela 1 del polígono 20 del término municipal de Plasencia. Las características esenciales del proyecto están descritas en el Anexo I de esta resolución.

Tercero. La actividad obtuvo la autorización de gestión de residuos mediante Resolución de 21 de febrero de 2006 de la Dirección General de Medio Ambiente (expediente GV/FU/EX/24) y se somete al procedimiento de la AAU en virtud de lo dispuesto en la disposición transitoria primera del Reglamento ante la necesidad de renovar dicha autorización de gestor de residuos.

La actividad cuenta con Declaración de Impacto Ambiental favorable, formulada mediante Resolución de 3 de julio de 2003, de la Dirección General de Medio Ambiente (expediente IA 03/01821) y consta en la base de datos de la Comisión de Actividades Clasificadas con calificación de fecha 9 de noviembre de 2004 (expediente 998/2004).

Según documentación obrante en el expediente de GV/FU/EX/24, la actividad cuenta con licencia de obras del Ayuntamiento de Plasencia de 23/12/2004.

Cuarto. A fecha de hoy no se ha recibido el informe del Ayuntamiento de Plasencia sobre los aspectos indicados en el punto cuarto de la disposición transitoria primera del Reglamento y requerido el 16/05/2011.

Quinto. Para dar cumplimiento al artículo 57.6 de la Ley 5/2010, al artículo 26 del Reglamento de autorizaciones y comunicación ambiental de la Comunidad Autónoma de Extremadura y al artículo 84 de la Ley 30/1992, de Régimen Jurídico de las Administraciones Públicas y del Procedimiento Administrativo Común, la DGMA se dirigió mediante escritos de fecha 12 de febrero de 2013 a Cesáreo Delgado Garrido y al Ayuntamiento de Plasencia con objeto de pro-



ceder al trámite de audiencia a los interesados. A fecha de hoy no se ha recibido contestación alguna al respecto.

FUNDAMENTOS DE DERECHO

Primero. La Consejería de Agricultura, Desarrollo Rural, Medio Ambiente y Energía es el órgano competente para la resolución del presente expediente en virtud de lo dispuesto en el artículo 56 de la Ley 5/2010, de 23 de junio, de prevención y calidad ambiental de la Comunidad Autónoma de Extremadura, y según el artículo 6 del Decreto 209/2011, de 5 de agosto, por el que se establece la estructura orgánica de la Consejería de Agricultura, Desarrollo Rural, Medio Ambiente y Energía.

Segundo. La actividad proyectada se encuentra dentro del ámbito de aplicación de la Ley 5/2010, de 23 de junio, y del Decreto 81/2011, de 20 de mayo, por el que se aprueba el Reglamento de autorizaciones y comunicación ambiental de la Comunidad Autónoma de Extremadura, en particular en la categoría 9.1 del Anexo II del citado reglamento, relativa a "instalaciones para la valorización y eliminación, en lugares distintos de los vertederos, de residuos de todo tipo, no incluidas en el Anexo I".

Tercero. Conforme a lo establecido en el artículo 55 de la Ley 5/2010 y en el artículo 2 del Reglamento de autorizaciones y comunicación ambiental de la Comunidad Autónoma de Extremadura, se somete a autorización ambiental unificada la construcción, montaje, explotación, traslado o modificación sustancial de las instalaciones en las que se desarrolle alguna de las actividades que se incluyen en el Anexo II del citado Reglamento.

A la vista de los anteriores antecedentes de hecho y fundamentos de derecho, y una vez finalizados los trámites reglamentarios para el expediente de referencia, por la presente,

SE RESUELVE:

Otorgar la autorización ambiental unificada a favor de Ángel Miguel Torres Reyes, para el centro autorizado de tratamiento de vehículos fuera de uso (CAT) ubicado en la parcela 1, polígono 20 del término municipal de Plasencia, a los efectos recogidos en la Ley 5/2010, de 23 de junio, de prevención y calidad ambiental de la Comunidad Autónoma de Extremadura y en el Reglamento de autorizaciones y comunicación ambiental de la Comunidad Autónoma de Extremadura, aprobado por el Decreto 81/2011, de 20 de mayo, señalando que en el ejercicio de la actividad se deberá cumplir el condicionado fijado a continuación y el recogido en la documentación técnica entregada, excepto en lo que ésta contradiga a la presente autorización, sin perjuicio de las prescripciones de cuanta normativa sea de aplicación a la actividad de referencia en cada momento. El n.º de expediente de la instalación es el AAU 11/012.

CONDICIONADO DE LA AUTORIZACIÓN AMBIENTAL UNIFICADA

- a - Medidas relativas a los residuos gestionados por la actividad

1. A la vista de la documentación aportada, se autoriza la recepción, almacenamiento temporal y descontaminación, así como el desmontaje posterior a fin de posibilitar la reutilización, reciclado y valorización del siguiente residuo peligroso:



RESIDUO	ORIGEN	LER ⁽¹⁾
Vehículos al final de su vida útil	Entrega del residuo a una entidad pública o privada autorizada para la recogida del mismo, para su tratamiento	16 01 04*

(1) LER: Lista Europea de Residuos publicada por la Orden MAM/304/2002, de 8 de febrero.

- La valorización de los residuos indicados en el punto anterior deberá realizarse mediante las operaciones de valorización R4, R7, R12 y R13, relativas a "reciclado o recuperación de metales y de compuestos metálicos", "valorización de componentes utilizados para reducir la contaminación", "intercambio de residuos para someterlos a cualquiera de las operaciones enumeradas entre R1 y R11" y "almacenamiento de residuos en espera de cualquiera de las operaciones numeradas de R1 a R12", respectivamente, del Anexo II de la Ley 22/2011, de 28 de julio, de residuos y suelos contaminados.
- Las operaciones de descontaminación de vehículos al final de su vida útil cumplirán lo establecido en el Anexo III del Real Decreto 1383/2002, de 20 de diciembre, sobre gestión de vehículos al final de su vida útil. En virtud del mismo, se extraerán y retirarán de forma controlada todos los fluidos, materiales y componentes indicados en dicho anexo. La realización de tales operaciones de extracción y retirada, garantizarán la efectiva descontaminación del vehículo y, en consecuencia, su consideración como residuo no peligroso (LER 16 01 06).
- Al objeto de facilitar el reciclado se retirarán los siguientes residuos especiales, componentes metálicos que contengan cobre, aluminio y magnesio (siempre que estos metales no se separen en los procesos de trituración); catalizadores, neumáticos y componentes plásticos de gran tamaño (por ejemplo parachoques, salpicaderos, depósitos de fluido), si estos materiales no son retirados en el proceso de fragmentación para ser reciclados como tales materiales, vidrios, catalizador y sistemas de air-bag (retirada o neutralización).
- La capacidad máxima de tratamiento de vehículos al final de su vida útil es de 2.200 al año; siendo inferior a 10 toneladas al día.
- El plazo de realización de dichas operaciones, contado a partir de la recepción del vehículo en el centro autorizado de tratamiento que realiza la descontaminación, no será superior a treinta días. Se dispondrá de un área de recepción de vehículos adecuada al número de vehículos a descontaminar, en el que no se apilarán los mismos. Esta zona dispondrá de pavimento impermeable y sistema de recogida de posibles derrames, conectado a equipo de tratamiento de aguas hidrocarbonadas, según lo dispuesto en el capítulo -e-.
- El almacenamiento de los componentes extraídos del vehículo se realizará de forma diferenciada, evitando dañar aquellos que contengan fluidos o sean reutilizables. En todo caso, el almacenamiento se realizará en instalaciones que cumplan los requisitos técnicos establecidos en el Anexo I del Real Decreto 1383/2002.
- En las operaciones posteriores a la descontaminación, se separarán las piezas y componentes que puedan ser reutilizados de los que deban reciclarse, comercializándose las



primeras de acuerdo con la normativa sobre seguridad industrial. Las piezas y componentes no reutilizables, se destinarán a su reciclado, mediante su entrega a gestor de residuos autorizado a tal fin.

La empresa deberá cumplir, en colaboración con el resto de agentes económicos, en el ámbito de su actividad, los objetivos de reutilización, reciclado y valorización, según lo establecido en los apartados a y b del artículo 9 del Real Decreto 1383/2002.

9. Únicamente en el caso de que se prevea la reutilización del bloque motor completo, podrá mantenerse éste lubricado, sin proceder, por tanto, a la extracción de los aceites en él contenidos.
10. La valorización de los vehículos al final de su vida útil indicada en el apartado a.1 consistirá en el desmontaje de los mismos, separación de componentes peligrosos y clasificación de otros componentes.

Estas operaciones se aplicarán de tal modo que se maximice la recuperación de componentes peligrosos para el medio ambiente (incluyendo los que se encuentren en fase gas o líquida) y no se dificulte la reutilización o reciclado correctos de componentes completos.

En particular, la extracción de los fluidos de equipos de aire acondicionado deberá realizarse de manera controlada, permitiendo su recuperación o eliminación posterior, evitando el escape de contaminantes a la atmósfera; y asegurando el control de atmósferas explosivas.

11. No se autorizan operaciones de gestión de los residuos distintas a las indicadas en los apartados a.1 y a.2.
12. Las instalaciones cumplirán los requisitos técnicos establecidos en el Anexo I del Real Decreto 1383/2002. En particular, se estructurarán en tres áreas: zona de recepción, zona de descontaminación y zona de almacenamiento de vehículos descontaminados.
13. La capacidad de almacenamiento de vehículos descontaminados vendrá dada por la superficie dedicada a tal fin. Para este almacenamiento la instalación dispone de 3.000 m² de superficie. Este área se encontrará pavimentada, impermeabilizada y provista de red de recogida de aguas pluviales conectada a sistema de tratamiento de aguas hidrocarbурadas, acorde a lo dispuesto en el capítulo -e-.

No se apilarán vehículos a más de dos alturas, excepto en caso de que disponga de los equipos adecuados de seguridad homologados.

Se dispondrá de viales internos que permitan el acceso de vehículos.

14. Deberá aplicarse un procedimiento de admisión de residuos antes de su recogida. Este procedimiento deberá permitir, al titular de la instalación, asegurar que los residuos recogidos para su almacenamiento coinciden con los indicados en a.1 y llevar un registro de los residuos recogidos y almacenados.
15. El titular de la instalación deberá mantener constituida una fianza por valor de 23.000 € (veinte tres mil euros). La cuantía de la fianza podrá actualizarse conforme al artículo 28.2 del Real Decreto 833/1988, de 20 de julio, por el que se aprueba el reglamento para la ejecución de la Ley 20/1986, Básica de Residuos Tóxicos y Peligrosos.



La fianza podrá constituirse de cualquiera de las formas previstas en el artículo 28 del Real Decreto 833/1988, de 20 de julio, por el que se aprueba el reglamento para la ejecución de la Ley 20/1986, Básica de Residuos Tóxicos y Peligrosos. La fianza será devuelta, previa solicitud por el interesado, a la finalización de la actividad, siempre y cuando se hayan cumplido las condiciones de cese de actividad establecidas en la AAU y no se deba proceder a reparación de daños ambientales consecuencia de la actividad.

16. El titular de la instalación deberá constituir un seguro de responsabilidad civil conforme a lo establecido en el artículo 6 del Real Decreto 833/1988 de 20 de julio por el que se aprueba el Reglamento para la ejecución de la Ley 20/1986, Básica de Residuos Tóxicos y Peligrosos, que cubra el riesgo de indemnización por los posibles daños causados a terceras personas o sus cosas, derivado del ejercicio de su actividad de gestión de residuos peligrosos.

Dicho seguro deberá cubrir las indemnizaciones por muerte, lesiones o enfermedades de las personas; las indemnizaciones debidas por daños en las cosas; los costes de reparación y recuperación del medio ambiente alterado; los daños accidentales como la contaminación gradual. El titular de la instalación deberá remitir a la Dirección General de Medio Ambiente fotocopia compulsada de las condiciones generales y particulares.

El importe del seguro será actualizado anualmente en el porcentaje de variación que experimente el índice general de precios oficialmente publicado por el Instituto Nacional de Estadística. El referido porcentaje se aplicará cada año sobre la cifra de capital asegurado del período inmediatamente anterior.

En el supuesto de suspensión de la cobertura de los riesgos asegurados o de extinción del contrato del seguro por cualquier causa, el titular de la instalación deberá comunicar tales hechos de inmediato a la Dirección General de Medio Ambiente y la AAU quedará suspendida, no pudiendo ejercerse la actividad objeto de la misma.

17. La fianza y el seguro de responsabilidad civil referidos en los puntos anteriores, se establecen sin perjuicio de la exigencia, en su momento, de la garantía financiera precisa para dar cumplimiento a la Ley 26/2007, de 23 de octubre, de Responsabilidad Medioambiental. En cuyo caso, la adaptación de las figuras existentes, se realizará conforme a lo dispuesto en la disposición adicional tercera del Real Decreto 2090/2008, de 22 de diciembre, por el que se aprueba el Reglamento de desarrollo parcial de la Ley 26/2007, de 23 de octubre, de Responsabilidad Medioambiental.
18. El proceso de valorización de los vehículos fuera de uso deberá cumplir con lo establecido en la normativa de aplicación, en particular, en el Real Decreto 833/1988, de 20 de julio, por el que se aprueba el Reglamento para la ejecución de la Ley 20/1986, Básica de Residuos Tóxicos y Peligrosos; y en el Real Decreto 1383/2002, de 20 de diciembre, de gestión de vehículos al final de su vida útil.
19. En su caso, la empaquetadora de vehículos se ubicará en una zona en la que no se produzca deterioro del firme y con recogida de los fluidos que se puedan generar.
20. El centro autorizado de tratamiento de vehículos al final de su vida útil deberá estar segregado de cualquier tipo de instalación o actividad que no sea la del propio centro.



- b - Producción, tratamiento y gestión de residuos generados

1. Los residuos peligrosos que se generarán por la actividad de la instalación industrial son los siguientes:

RESIDUO	ORIGEN	CÓDIGO LER ⁽¹⁾
Fuel oil y gasóleo	Combustibles de vehículos fuera de uso (VFU)	13 07 01*
Gasolina		13 07 02*
Residuos de aceites hidráulicos	Líquidos de transmisión y otros aceites hidráulicos, aceites de motor, del diferencial y de la caja de cambios	13 01*
Residuos de aceites de motor, de transmisión mecánica y lubricantes		13 02*
Otros aceites no especificados en otra categoría del capítulo 13 de la Lista Europea de Residuos		13 08 99*
Materiales de filtración (incluidos los filtros de aceite no especificados en otra categoría)	Filtros de combustible	15 02 02*
Filtros de aceite	Filtros de aceite de VFU	16 01 07*
Componentes que contienen mercurio	Componentes retirados de los VFU	16 01 08*
Componentes que contienen PCB	Condensadores de PCB/PCT	16 01 09*
Componentes explosivos	Air bags ⁽²⁾	16 01 10*
Zapatas de freno que contienen amianto	Zapatas de freno retiradas de los VFU	16 01 11*
Líquidos de frenos	Líquidos de frenos de VFU	16 01 13*
Anticongelantes que contienen sustancias peligrosas	Líquidos de refrigeración y anticongelantes	16 01 14*
Gases en recipientes a presión (incluidos los halones) que contienen sustancias peligrosas	Fluidos del sistema del aire acondicionado, depósito de gas licuado y cualquier otro fluido peligroso no necesario para la reutilización del elemento del que forme parte	16 05 04*
Baterías de plomo	Baterías de arranque	16 06 01*
Componentes peligrosos distintos de los especificados en los códigos 16 01 07 a 16 01 11; 16 01 13 y 16 01 14	Componentes y materiales que, de conformidad con el Anexo II del Real Decreto 1383/2002, de 20 de diciembre, deben ir marcados o identificados por su contenido en plomo, mercurio, cadmio y/o cromo hexavalente	16 01 21*
Baterías Ni-Cd para vehículos eléctricos		16 06 02*
Tubos fluorescentes y otros residuos que contienen mercurio	Operaciones de mantenimiento de alumbrado u operaciones de clasificación de los residuos recogidos para su gestión	20 01 21*
Mezclas de grasas e hidrocarburos	Mezclas de grasas e hidrocarburos procedentes de la separación de aguas/sustancias aceitosas distintas de las especificadas en el código 19 08 09	19 08 10*

(1) LER: Lista Europea de Residuos publicada por la Orden MAM/304/2002, de 8 de febrero.

(2) Los sistemas de air bags deberán ser retirados y neutralizados.



2. Los residuos no peligrosos que se generarán por la actividad de la instalación industrial son los siguientes:

RESIDUO	ORIGEN	CÓDIGO LER ⁽¹⁾
Neumáticos fuera de uso	Neumáticos retirados de VFU	16 01 03
Vehículo al final de su vida útil que no contenga líquidos ni otros componentes peligrosos	VFU descontaminado	16 01 06
Metales férreos	Residuos retirados al objeto de facilitar el reciclado	16 01 17
Metales no férreos	Componentes metálicos que contengan cobre, aluminio y magnesio (siempre que estos metales no se separen en los procesos de trituración)	16 01 18
Plástico	Componentes plásticos de gran tamaño, tales como salpicaderos, parachoques, (si estos materiales no son retirados en el proceso de fragmentación para ser reciclados como tales materiales)	16 01 19
Vidrio	Residuos retirados al objeto de facilitar el reciclado	16 01 20
Catalizadores	Catalizadores retirados de VFU	16 08 01
Mezcla de residuos municipales	Limpieza de oficinas, vestuarios y aseos	20 03 01
Lodos de fosa séptica	Mantenimiento de la fosa séptica	20 03 04

(1) LER: Lista Europea de Residuos publicada por la Orden MAM/304/2002, de 8 de febrero.

3. La generación de cualquier otro residuo no indicado en los apartados b.1 ó b.2, deberá ser comunicada a la Dirección General de Medio Ambiente.

- c - Condiciones comunes a la gestión y producción de residuos

1. Mientras los residuos se encuentren en la instalación industrial, el titular de ésta estará obligado a mantenerlos en condiciones adecuadas de higiene y seguridad. En particular:
 - a) Las condiciones de los almacenamientos deberán evitar el arrastre de los residuos por el viento o cualquier otra pérdida de residuo o de componentes del mismo.
 - b) Se almacenarán sobre solera impermeable, tanto dentro como fuera de las naves.
 - c) El almacenamiento temporal de residuos peligrosos se efectuará en zonas cubiertas y con pavimento impermeable.
 - d) Para aquellos residuos peligrosos que, por su estado físico, líquido o pastoso, puedan generar lixiviados o dar lugar a vertidos, se dispondrá de cubetos de retención o sistema equivalente, a fin de garantizar la contención de eventuales derrames. Dichos sistemas serán independientes para aquellas tipologías de residuos cuya posible mezcla en caso de derrame suponga aumento de su peligrosidad o mayor dificultad de gestión.
 - e) Los residuos peligrosos generados en las instalaciones deberán envasarse, etiquetarse y almacenarse conforme a lo establecido en los artículos 13, 14 y 15 del Real Decreto 833/1988, de 20 de julio, por el que se aprueba el Reglamento para la ejecución de la Ley 20/1986, Básica de Residuos Tóxicos y Peligrosos.

- f) En la zona específicamente destinada a almacenar neumáticos usados, se extremarán las medidas de prevención de riesgos de incendio, evitando a tal fin almacenamientos excesivos.
 - g) Se instalarán los equipos y agentes de extinción de incendios requeridos por los organismos competentes en materia de seguridad contra incendios en establecimientos industriales.
2. No se mezclarán residuos peligrosos de distinta categoría, ni con otros residuos no peligrosos, sustancias o materiales. La mezcla incluye la dilución de sustancias peligrosas.
 3. Los residuos no peligrosos no podrán almacenarse por un tiempo superior a dos años, si su destino final es la valorización, o a un año, si su destino final es la eliminación. Mientras que los residuos peligrosos no podrán almacenarse por un tiempo superior a seis meses. Ello de conformidad con lo dispuesto en la Ley 22/2011, de 28 de julio, de residuos y suelos contaminados, y en la Ley 5/2010, de 23 de junio, de prevención y calidad ambiental de la Comunidad Autónoma de Extremadura.

- d - Medidas de protección y control de la contaminación atmosférica

Las operaciones de tratamiento de vehículos al final de su vida útil se realizarán sin evacuar contaminantes a la atmósfera. En particular, deberán evitarse las emisiones, confinadas o difusas, de clorofluorocarburos (CFC), hidroc fluorocarburos (HCFC), hidrofluorocarburos (HFC) o hidrocarburos (HC). A tal efecto, se evitará la pérdida de estanqueidad de los circuitos o depósitos de fluidos existentes en los vehículos al final de su vida útil y se atenderá al cumplimiento de lo establecido al respecto en el apartado a.10.

- e - Medidas de protección y control de las aguas, del suelo y de las aguas subterráneas

1. La instalación industrial contará con las siguientes redes independientes de saneamiento:
 - a) Una de recogida de aguas residuales sanitarias procedente de aseos. Estas aguas se dirigirán a una fosa séptica.
 - b) Una red de recogida de pluviales limpias, recogidas sobre el techo de las naves, que podrán segregarse y evacuarse de forma independiente a las pluviales que se recojan en áreas susceptibles de provocar contaminación a las mismas.
 - c) Una red de recogida de derrames en la zona de recepción de vehículos, conectada a equipo de tratamiento de aguas hidrocarburadas.
 - d) Una red de recogida de aguas pluviales para el área de almacenamiento de vehículos descontaminados. Estas aguas serán dirigidas a un equipo de tratamiento de aguas hidrocarburadas.
 - e) Una red estanca de recogida de derrames en el interior de la zona de descontaminación de vehículos. Esta red no estará conectada a la red general de saneamiento de la instalación y recogerá las fugas o derrames accidentales de líquidos contenidos en los vehículos a tratar, dirigiéndolos a una arqueta estanca para su recuperación y correcta gestión.
2. Las redes de saneamiento de aguas hidrocarburadas estarán dirigidas a un equipo de tratamiento de aguas hidrocarburadas, que habrá de estar adecuadamente dimensionado pa-



ra los caudales y cargas contaminantes originados en las superficies de recogida. Tras el tratamiento de los efluentes líquidos residuales se instalará una arqueta de toma de muestras de fácil y rápido acceso para el control del vertido.

3. El vertido final de las aguas hidrocarburadas ya tratadas y de las aguas sanitarias ya tratadas a dominio público hidráulico deberá contar con la autorización de Confederación Hidrográfica del Tajo, conforme a la Ley de Aguas. Ello, sin perjuicio de que, en su momento, el Ayuntamiento de Plasencia otorgue licencia de vertido de dichas aguas a su red municipal de saneamiento y, consiguientemente, se evacúen las aguas a dicha red y deje de ser precisa autorización del organismo de cuenca.
4. Se deberá disponer de un manual de mantenimiento preventivo al objeto de garantizar el buen estado de las instalaciones, en especial respecto a los medios disponibles para evitar la contaminación del medio en caso de derrames o escapes accidentales y a las medidas de seguridad implantadas.

En particular, se retirarán con la frecuencia precisa los residuos peligrosos separados en los equipos de tratamiento de aguas hidrocarburadas, gestionándose adecuadamente conforme a lo indicado en el capítulo -b-.

5. Al objeto de prevenir vertidos no autorizados a dominio público hidráulico o al suelo, todos los residuos que contengan fluidos; y los vehículos al final de su vida útil descontaminados se almacenarán sobre pavimento impermeable y se asegurará la retención y recogida de fugas de fluidos.

- f - Medidas de protección y control de la contaminación acústica

1. Las principales fuentes de emisión de ruidos del complejo industrial se indican en la siguiente tabla. En la misma, también se muestran los niveles de emisión de ruidos previstos.

Fuente sonora	Nivel de emisión, dB (A)
Máquinas portátiles	80
Elevador	
Compresor de aire	

2. No se permitirá el funcionamiento de ninguna fuente sonora cuyo nivel de recepción externo sobrepase los valores establecidos en el Decreto 19/1997, de 4 de febrero, de Reglamentación de Ruidos y Vibraciones.
3. La actividad desarrollada no superará los objetivos de calidad acústica ni los niveles de ruido establecidos como valores límite en el Real Decreto 1367/2007, de 19 de octubre, por el que se desarrolla la Ley 37/2003, de 17 de noviembre, del Ruido, en lo referente a zonificación acústica, objetivos de calidad y emisiones acústicas.

- g - Plan de ejecución

1. Las actuaciones que se requieran para adaptar la actividad industrial a la presente autorización, deberán finalizarse en un plazo máximo de 1 año, a partir del día siguiente a la



fecha en la que se comuniquen la resolución por la que se otorgue la AAU. En caso de no acometerse tal adaptación, la Dirección General de Medio Ambiente, previa audiencia del titular, podrá acordar la caducidad de la AAU.

2. Dentro del plazo de un año indicado en el apartado g.1, el titular de la instalación deberá remitir a la Dirección General de Medio Ambiente solicitud de conformidad con la actividad. Junto con la citada solicitud deberá aportar la documentación que certifique que las obras e instalaciones se adaptan a las condiciones de la AAU.
3. Tras la solicitud de conformidad con la actividad, la Dirección General de Medio Ambiente girará una visita de comprobación.
4. En particular y sin perjuicio de lo que se considere necesario, la solicitud de conformidad con la actividad referida en el apartado g.2 deberá acompañarse de:
 - a) Acreditación de estar al día en la constitución de la fianza y del pago del seguro.
 - b) Copia de la autorización de vertido otorgada por Confederación Hidrográfica del Tago o, en su lugar, licencia de vertido a la red municipal de saneamiento del Ayuntamiento de Plasencia.
 - c) La documentación que indique y acredite qué tipo de gestión y qué gestores autorizados se harán cargo de los residuos gestionados y generados por la actividad con el fin último de su valorización o eliminación, incluyendo los residuos domésticos y comerciales.
 - d) El certificado de cumplimiento de los requisitos de ruidos establecido en el artículo 26 del Decreto 19/1997, de 4 de febrero, de reglamentación de ruidos y vibraciones.
5. Una vez otorgada conformidad con la actividad, la Dirección General de Medio Ambiente procederá a actualizar la inscripción del titular de la AAU en el Registro de pequeños productores de residuos peligrosos.

- h - Vigilancia y seguimiento

Residuos gestionados (repcionados y almacenados):

1. El titular de la instalación deberá mantener actualizado un archivo físico o telemático donde se recojan, por orden cronológico, las operaciones de recogida, almacenamiento y valorización de vehículos al final de su vida útil realizadas en el que figuren, al menos, los siguientes datos:
 - a) Fecha de recepción de los vehículos.
 - b) Número y tipo de vehículos tratados, su peso y los porcentajes reutilizados, reciclados y valorizados.
 - c) Materiales obtenidos en el tratamiento de los residuos, indicando cantidades. Destino de los materiales obtenidos en el tratamiento de los residuos.
 - d) Gestor autorizado al que se entregan los residuos y, en su caso, tiempo de almacenamiento.
2. Para la contabilización de los residuos se deberá diferenciar según los tres casos siguientes:



- Vehículos fuera de uso de procedencia nacional y que entren en el ámbito de aplicación del Real Decreto 1383/2002, de 20 de diciembre, sobre gestión de vehículos al final de su vida útil.
 - Vehículos fuera de uso de procedencia nacional y que no estén afectados por el Real Decreto 1383/2002.
 - Vehículos fuera de uso.
3. La documentación referida en el apartado h.1. estará a disposición de la Dirección General de Medio Ambiente y de cualquier administración pública competente en la propia instalación. La documentación referida a cada año natural deberá mantenerse durante los cinco años siguientes.
 4. El titular de la instalación deberá contar con documentación que atestigüe cada salida de residuos desde su instalación a un gestor autorizado.
 5. De conformidad con el artículo 41 de la Ley 22/2011, de 28 de julio, de residuos y suelos contaminados, el titular de la instalación deberá presentar, con una frecuencia anual y antes del 1 de marzo de cada año, una memoria resumen de la información contenida en los archivos cronológicos de las actividades de gestión de residuos del año anterior, con el contenido que figura en el Anexo XII de la Ley 22/2011, de 28 de julio.

Residuos producidos:

6. El titular de la instalación industrial deberá llevar un registro de la gestión de todos los residuos generados:
 - a) Entre el contenido del registro de residuos no peligrosos deberá constar la cantidad, naturaleza, identificación del residuo, origen y destino de los mismos.
 - b) El contenido del registro, en lo referente a residuos peligrosos, deberá ajustarse a lo establecido en el artículo 17 del Real Decreto 833/1988, de 20 de julio, por el que se aprueba el Reglamento para la ejecución de la Ley 20/1986, Básica de Residuos Tóxicos y Peligrosos.
7. En su caso, antes de dar traslado de los residuos peligrosos a una instalación para su valorización o eliminación deberá solicitar la admisión de los residuos y contar con el documento de aceptación de los mismos por parte del gestor destinatario de los residuos.
8. Asimismo, el titular de la instalación deberá registrar y conservar los documentos de aceptación de los residuos peligrosos en las instalaciones de tratamiento, valorización o eliminación y los ejemplares de los documentos de control y seguimiento de origen y destino de los residuos por un periodo de cinco años.

- i - Medidas a aplicar en situaciones anormales de explotación
que puedan afectar al medio ambiente

Fugas, fallos de funcionamiento:

1. En caso de incumplimiento de los requisitos establecidos en la AAU, el titular de la instalación industrial deberá:



- a) Comunicarlo a la DGMA en el menor tiempo posible, mediante correo electrónico o fax, sin perjuicio de la correspondiente comunicación por vía ordinaria.
- b) Adoptar las medidas necesarias para volver a la situación de cumplimiento en el plazo más breve posible y para evitar la repetición del incidente.

En particular, en caso de desaparición, pérdida o escape de residuos, el titular de la instalación industrial deberá, además, adoptar las medidas necesarias para la recuperación y correcta gestión del residuo. Por otra parte, en caso de evacuación de vertidos no autorizados, el titular deberá, además, comunicar este incidente a Confederación Hidrográfica del Tajo o, una vez conectado a la red municipal de saneamiento, al Ayuntamiento de Plasencia.

2. El titular de la instalación industrial dispondrá de un plan específico de actuaciones y medidas para situaciones de emergencias por funcionamiento con posibles repercusiones en la calidad del medio ambiente.

Paradas temporales y cierre:

3. En el caso de paralización definitiva de la actividad o de paralización temporal por plazo superior a dos años, el titular de la AAU deberá entregar todos los residuos existentes en la instalación industrial a un gestor autorizado conforme a la Ley 22/2011, de 28 de julio; y dejar la instalación industrial en condiciones adecuadas de higiene medio ambiental.

- j - Prescripciones finales

1. La AAU objeto de la presente resolución tendrá una vigencia indefinida, sin perjuicio de lo establecido en los artículos 59 y 61 de la Ley 5/2010, de 23 de junio, de prevención y calidad ambiental de la Comunidad Autónoma de Extremadura, y 30 y 31 del Reglamento de autorizaciones y comunicación ambiental de la Comunidad Autónoma de Extremadura, aprobado por el Decreto 81/2011, de 20 de mayo.

Al respecto de la necesidad de renovar la autorización de gestión de residuos que se incluye en esta AAU, se indica que esta autorización tendrá una vigencia de ocho años, pasada la cual se renovará por períodos sucesivos, de conformidad con el artículo 27 de la Ley 22/2011, de 28 de julio, de residuos y suelos contaminados.

2. Se dispondrá de una copia de la presente resolución en el mismo centro a disposición de los agentes de la autoridad que lo requieran.
3. El incumplimiento de las condiciones de la resolución constituye una infracción que irá de leve a grave, según el artículo 153 de la Ley 5/2010, de prevención y calidad ambiental de la Comunidad Autónoma de Extremadura, sancionable con multas de hasta 200.000 euros.
4. Contra la presente resolución, que agota la vía administrativa, podrá interponer el interesado recurso potestativo de reposición ante el Consejero de Agricultura, Desarrollo Rural, Medio Ambiente y Energía, en el plazo de un mes, a partir del día siguiente a aquel en que se lleve a efecto su notificación, o ser impugnada directamente ante el orden jurisdiccional contencioso-administrativo.



Transcurrido dicho plazo, únicamente podrá interponerse recurso contencioso-administrativo, sin perjuicio, en su caso, de la procedencia del recurso extraordinario de revisión.

No se podrá interponer recurso contencioso-administrativo hasta que sea resuelto expresamente o se haya producido la desestimación presunta del recurso de reposición interpuesto.

Mérida, a 19 de marzo de 2013.

El Director General de Medio Ambiente
PD (Resolución de 8 de agosto de 2011 del Consejero,
DOE n.º 162 de 23 de agosto),
ENRIQUE JULIÁN FUENTES

ANEXO I

RESUMEN DEL PROYECTO

La actividad consiste en un centro autorizado para el tratamiento de vehículos al final de su vida útil (CAT). El proceso productivo se desarrolla en las siguientes fases:

- Recepción y almacenamiento de vehículos al final de su vida útil sin descontaminar.
- Descontaminación.
- Almacenamiento de residuos peligrosos retirados del vehículo.
- Desmontaje del vehículo descontaminado.
- Almacenamiento y venta de piezas reutilizables.
- Almacenamiento de vehículos descontaminados.
- Almacenamiento de los residuos no peligrosos.

Las instalaciones de tratamiento están diseñadas para la descontaminación de 2.200 vehículos fuera de uso/año.

La actividad se encuentra dentro del ámbito de aplicación de la Ley 5/2010, de 23 de junio, de prevención y calidad ambiental de la Comunidad Autónoma de Extremadura y del Reglamento de autorizaciones y comunicación ambiental de la Comunidad Autónoma de Extremadura, aprobado por el Decreto 81/2011, de 20 de mayo, en particular en la categoría 9.1 del Anexo II del citado Reglamento, relativa a "Instalaciones para la valorización y eliminación, en lugares distintos de los vertederos, de residuos de todo tipo, no incluidas en el Anexo I".

La actividad se llevará a cabo en la parcela 1 del polígono 20, accesible por la carretera de Malpartida de Plasencia, del término municipal de Plasencia (Cáceres). Coordenadas (Huso UTM 29, Datum ED50): X= 748.101,28 m, Y= 4.433.328,73 m.

Infraestructuras, instalaciones y equipos principales:

- Zona de recepción de vehículos al final de su vida útil sin descontaminar, 400 m².



- Nave industrial de 2.000 m²:
 - Recibidor, 40 m².
 - Oficina, 40 m².
 - Zona de descontaminación de vehículos, 200 m².
 - Zona de recuperación y lavado de piezas, 150 m².
 - Zona de almacenamiento de depósitos de residuos dentro de la zona de descontaminación.
 - Zona de almacenamiento de piezas reciclables o reutilizables: 1.400 m².
 - Zona de recepción de vehículos en porche anexo a la nave: 400 m².
- Nave de aseos y vestuarios de 70 m².
- En el exterior se localiza:
 - Zona de vehículos descontaminados: 3.000 m².



Figura 1. Plano en planta de la instalación industrial.



Figura 2. Plano en planta de distribución de la nave



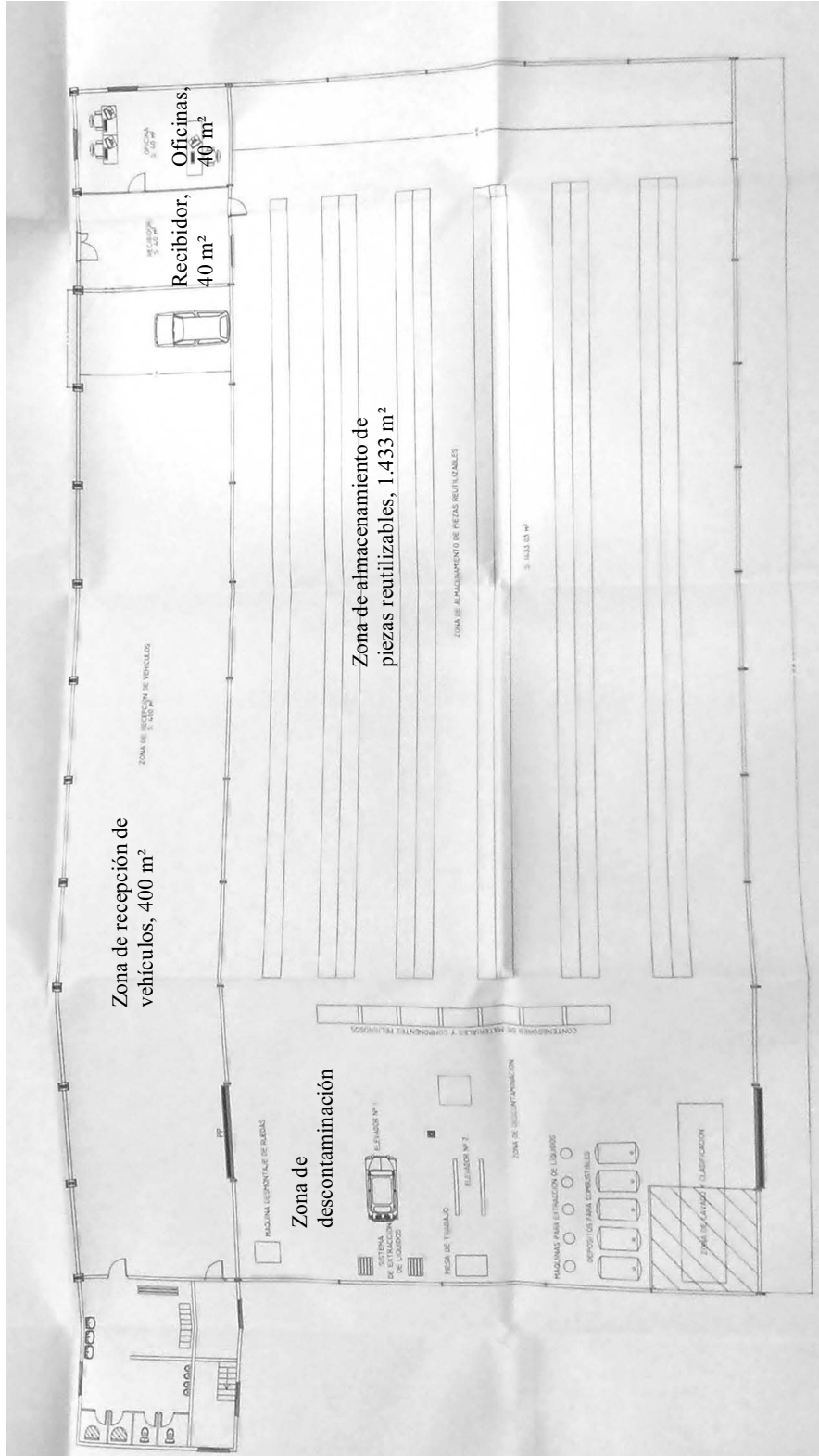

RESOLUCIÓN de 19 de marzo de 2013, de la Dirección General de Medio Ambiente, por la que se otorga autorización ambiental unificada para la legalización y ampliación de una explotación avícola de cebo de pollos, promovida por D. Francisco José Sojo Almodóvar, en el término municipal de Madrigalejo. (2013060554)

ANTECEDENTES DE HECHO

Primero. Con fecha 1 de agosto de 2012 tiene entrada en el Registro Único de la Junta de Extremadura, la solicitud de Autorización Ambiental Unificada (AAU) para la legalización y ampliación de una explotación avícola de cebo de pollos ubicada en el término municipal de Madrigalejo (Cáceres) y promovido por Don Francisco José Sojo Almodóvar, con domicilio social en c/ Cáceres, n.º 19, CP 10110 de Madrigalejo (Cáceres) y NIF 53738242F.

Segundo. El proyecto consiste en la legalización y ampliación de una explotación avícola de cebo intensivo de pollos con capacidad para realizar cinco ciclos de 31.100 pollos/ciclo. Esta actividad está incluida en el ámbito de aplicación del Decreto 81/2011, de 20 de mayo, por el que se aprueba el Reglamento de autorizaciones y comunicación ambiental de la Comunidad Autónoma de Extremadura. En particular en la categoría 1.1.b del Anexo II.

La actividad se llevará a cabo en el término municipal de Madrigalejo (Cáceres), y mas concretamente en el polígono 502, parcelas 6725 y 21; con una superficie de 1,4685 hectáreas. Las características esenciales del proyecto se describen en la presente resolución.

Tercero. La explotación avícola cuenta con resolución favorable de Impacto Ambiental de fecha 21 de noviembre de 2012.

Cuarto. En cumplimiento de lo establecido en el artículo 22 del Decreto 81/2011, de 20 de mayo, por el que se aprueba el Reglamento de autorizaciones y comunicación ambiental de la Comunidad Autónoma de Extremadura, fue remitida copia de la solicitud de AAU al Ayuntamiento de Madrigalejo (Cáceres), con fecha 18 de septiembre de 2012, para que en un plazo de diez días manifieste si la considera suficiente o, en caso contrario, indique las faltas que es preciso subsanar. De la misma forma se le recordó la necesidad de aportar informe que acredite la compatibilidad del proyecto con el planeamiento urbanístico de su localidad conforme a lo establecido en el artículo 7 del Decreto 81/2011, de 20 de mayo.

Quinto. En cumplimiento de lo establecido en el artículo 57.4 de la Ley 5/2010, de 23 de junio, y en el artículo 23 del Decreto 81/2011, de 20 de mayo, por el que se aprueba el Reglamento de autorizaciones y comunicación ambiental de la Comunidad Autónoma de Extremadura, la solicitud de AAU fue sometida al trámite de información pública, mediante Anuncio de 2 de octubre de 2012, que se publicó en el DOE n.º 217, de 9 de noviembre de 2012.

Sexto. Previa solicitud del interesado, la Oficina de Gestión Urbanística de la Mancomunidad de Municipios de Vegas Altas emite con fecha 11 de febrero de 2013, informe acreditativo de la compatibilidad de las instalaciones con el planeamiento urbanístico, conforme lo establecido en el artículo 57.2.d de la Ley 5/2010, de 23 de junio, y en el artículo 21.b del Decreto 81/2011, de 20 de mayo.



Séptimo. Mediante escrito de 2 de octubre de 2012, la Dirección General de Medio Ambiente (DGMA) solicitó al Ayuntamiento de Madrigalejo que promoviera la participación real y efectiva de las personas interesadas en el procedimiento de concesión de esta AAU mediante notificación por escrito a las mismas y, en su caso, recepción de las correspondientes alegaciones. Así mismo la DGMA solicitó en este mismo escrito informe, al Ayuntamiento referido, sobre la adecuación de las instalaciones descritas en la solicitud de AAU a todos aquellos aspectos que fueran de su competencia según lo estipulado en el artículo 57.5 de la Ley 5/2010, de 23 de junio, y en el artículo 24 del Decreto 81/2011, de 20 de mayo. De la misma forma se le recordó la necesidad de aportar informe que acredite la compatibilidad del proyecto con el planeamiento urbanístico de su localidad conforme a lo establecido en el artículo 7 del Decreto 81/2011, de 20 de mayo.

Octavo. Para dar cumplimiento a lo dispuesto en el artículo 57.6 de la Ley 5/2010, de 23 de junio, artículo 26 del Decreto 81/2011 y al artículo 84 de la Ley 30/1992, de 26 de noviembre, de Régimen Jurídico de las Administraciones Públicas y del Procedimiento Administrativo Común, la Dirección General de Medio Ambiente (DGMA) se dirigió mediante escritos de fecha 27 de febrero de 2013 a Don Francisco José Sojo Almodóvar, y al Ayuntamiento de Madrigalejo con objeto de proceder a la apertura del trámite de audiencia a los interesados.

A fecha actual no se han recibido alegaciones al referido trámite.

FUNDAMENTOS DE DERECHO

Primero. La Consejería de Agricultura, Desarrollo Rural, Medio Ambiente y Energía es el órgano competente para la resolución del presente procedimiento en virtud de lo dispuesto en la disposición adicional primera de la Ley 5/2010, de 23 de junio, de prevención y calidad ambiental de la Comunidad Autónoma de Extremadura, y según el artículo 4 del Decreto 81/2011, de 20 de mayo, por el que se aprueba el Reglamento de autorizaciones y comunicación ambiental de la Comunidad Autónoma de Extremadura.

Segundo. La actividad proyectada se encuentra dentro del ámbito de aplicación del Decreto 81/2011, concretamente en la categoría 1.1.b) de su Anexo II, relativa a "Instalaciones ganaderas, no incluidas en el Anexo I, destinadas a la cría de aves, incluyendo las granjas cingéticas, que dispongan de un número de emplazamientos o animales superior a 9.500 pollos de engorde".

Tercero. Conforme a lo establecido en el artículo 2 del Decreto 81/2011, de 20 de mayo, por el que se aprueba el Reglamento de autorizaciones y comunicación ambiental de la Comunidad Autónoma de Extremadura, se somete a autorización ambiental unificada la construcción, montaje, explotación, traslado o modificación sustancial de aquellas instalaciones de titularidad pública o privada en las que se desarrolle alguna de las actividades recogidas en su Anexo II; exceptuando aquellas instalaciones o partes de las mismas utilizadas para la investigación, desarrollo y experimentación de nuevos productos y procesos.

A la vista de los anteriores antecedentes de hecho y fundamentos de derecho, y una vez aplicados los trámites preceptivos legales, por la presente:

**RESUELVE:**

Otorgar Autorización Ambiental Unificada a favor de Don Francisco José Sojo Almodóvar, para la legalización y ampliación de una explotación avícola de cebo de pollos con capacidad para realizar cinco ciclos de 31.100 pollos/ciclo, ubicada en el término municipal de Madrigalejo (Cáceres), a los efectos recogidos en la Ley 5/2010, de 23 de junio, de prevención y calidad ambiental de la Comunidad Autónoma de Extremadura, y en el Decreto 81/2011, de 20 de mayo, por el que se aprueba el Reglamento de autorizaciones y comunicación ambiental de la Comunidad Autónoma de Extremadura, señalando que en el ejercicio de la actividad se deberá cumplir el condicionado fijado a continuación y el recogido en la documentación técnica entregada, excepto en lo que ésta contradiga a la presente autorización, sin perjuicio de las prescripciones de cuanta normativa sea de aplicación a la actividad de referencia en cada momento. El n.º de expediente de la explotación avícola de cebo es el AAU 12/0196.

CONDICIONADO DE LA AUTORIZACIÓN AMBIENTAL UNIFICADA**- a - Tratamiento y gestión del estiércol**

1. El tratamiento y gestión de los estiércoles que se generen en esta explotación avícola podrá llevarse a cabo mediante la aplicación de los mismos como abono orgánico o mediante retirada por gestor autorizado. Para el control de la gestión de los estiércoles, la instalación deberá disponer de un Libro de Registro de Gestión y de un Plan de Aplicación Agrícola conforme a lo establecido en el apartado - h - "Vigilancia y seguimiento" de esta resolución, de forma que todas las deyecciones generadas sean gestionadas adecuadamente, conforme al Plan de Aplicación Agrícola elaborado, y dejando constancia de esta gestión en el Libro de Registro de Gestión de estiércoles.

Este residuo podrá aparecer mezclado con materiales biodegradables empleados usualmente como cama para los animales: mezcla de virutas más aserrín, cascarilla de arroz, paja de cereales troceada, papel troceado, pipas de girasol, etc.

La generación de estiércoles asociada al funcionamiento normal de la instalación se estima en 387,06 m³/año, que suponen unos 6.842 kg de nitrógeno/año.

2. La explotación avícola dispondrá de un estercolero de al menos 50 m³ de capacidad para el almacenamiento de los estiércoles mezclados con la cama, generados en la nave de engorde, el mismo deberá cumplir los siguientes requisitos:
 - Esta infraestructura consistirá en una superficie estanca e impermeable, que evite el riesgo de filtración y contaminación de las aguas superficiales y subterráneas por los lixiviados que pudieren producirse.
 - Deberá contar con un sistema de recogida de lixiviados conectado a una fosa estanca de almacenamiento de aguas residuales.
 - Para disminuir las emisiones gaseosas se deberá cubrir el estiércol, bien mediante la construcción de un cobertizo o bien mediante la colocación de una cubierta flexible (plástico).

El estercolero deberá tener el tamaño adecuado para la retención de la producción de al menos 50 días, que permita llevar a cabo la gestión adecuada de los mismos. A estos efectos, la capacidad total de retención del estercolero deberá ser, al menos, de 50 m³.



El estercolero deberá vaciarse antes de superar los 2/3 de su capacidad. No obstante cada 20 días como máximo se deberá retirar completamente su contenido, momento que se aprovechará para el mantenimiento de esta infraestructura, comprobando que se encuentra en condiciones óptimas, y reparando cualquier deficiencia en caso de una evaluación desfavorable de la instalación.

3. En la aplicación de los estiércoles como abono orgánico en superficies agrícolas, se tendrán en cuenta las siguientes limitaciones:

- La aplicación total de kilogramos de nitrógeno por hectárea y año (kg N/ha x año) será inferior a 170 kg N/ha x año en regadío, y a 80 kg N/ha x año en cultivos de secano. Las aplicaciones se fraccionarán de forma que no se superen los 45 kg N/ha por aplicación en secano y los 85 kg N/ha en regadío.
- No se harán aplicaciones sobre suelo desnudo, se buscarán los momentos de máxima necesidad del cultivo, no se realizarán aplicaciones en suelos con pendientes superiores al 10 %, ni en suelos inundados o encharcados, ni antes de regar ni cuando el tiempo amenace lluvia. No se aplicará de forma que cause olores u otras molestias a los vecinos.
- Se dejará una franja de 100 m de ancho sin abonar alrededor de todos los cursos de agua, no se aplicará a menos de 300 m de una fuente, pozo o perforación que suministre agua para el consumo humano, ni tampoco si dicho agua se utiliza en naves de ordeño. La distancia mínima para la aplicación respecto de núcleos de población será de 1.000 metros y respecto de otras explotaciones ganaderas, de 200 metros.

- b - Producción, tratamiento y gestión de residuos

1. Los residuos peligrosos que se generarán por la actividad de la instalación serán:

RESIDUO	ORIGEN	CÓDIGO LER*
Residuos cuya recogida y eliminación son objeto de requisitos especiales para prevenir infecciones	Tratamiento o prevención de enfermedades de animales	18 02 02
Envases que contienen restos de sustancias peligrosas	Residuos de envases de sustancias utilizadas en el tratamiento o la prevención de enfermedades de animales	15 01 10
Productos químicos que consisten en, o contienen, sustancias peligrosas	Tratamiento o prevención de enfermedades de animales	18 02 05
Medicamentos citotóxicos o citostáticos	Tratamiento o prevención de enfermedades de animales	18 02 07



2. Los residuos no peligrosos que se generarán con mayor frecuencia son los siguientes:

RESIDUO	ORIGEN	CÓDIGO LER ⁽¹⁾
Residuos de construcción y demolición	Nuevas infraestructuras	17 01 07

(1) LER: Lista Europea de Residuos publicada por la Orden MAM/304/2002, de 8 de febrero.

3. La gestión y generación de cualquier otro residuo no indicado en los apartados b.1 ó b.2, deberá ser comunicada a esta Dirección General de Medio Ambiente (DGMA).
4. Junto con el certificado final de obra el titular de la instalación deberá indicar a esta DGMA qué tipo de gestión y qué gestores autorizados se harán cargo de los residuos generados por la actividad con el fin último de su valorización o eliminación, incluyendo los residuos asimilables a urbanos. Éstos deberán estar registrados como Gestores de Residuos según corresponda.
5. La eliminación de cadáveres se efectuará en base al Reglamento (CE) n.º 1069/2009 del Parlamento Europeo y del Consejo, de 21 de octubre de 2009, por el que se establecen las normas sanitarias aplicables a los subproductos animales y los productos derivados no destinados al consumo humano y por el que se deroga el Reglamento (CE) n.º 1774/2002 (Reglamento sobre subproductos animales), no admitiéndose el horno crematorio, ni el enterramiento con cal viva. Se observará que el almacenamiento de los cadáveres se realice en condiciones óptimas y fuera del recinto de la instalación. Debido a que la instalación no dispone de instalación autorizada para la eliminación de cadáveres, se requerirá la presentación del contrato de aceptación por empresa autorizada.

- c - Medidas de protección y control de la contaminación atmosférica

Los contaminantes emitidos a la atmósfera y sus respectivos focos de emisión serán los siguientes:

CONTAMINANTE	ORIGEN
N ₂ O	Almacenamientos exteriores de estiércoles
NH ₃	Volatilización en el estabulamiento
	Almacenamientos exteriores de estiércoles
CH ₄	Volatilización en el estabulamiento
	Almacenamientos exteriores de estiércoles

Dado el marcado carácter difuso de las emisiones de estos contaminantes y, por tanto, la enorme dificultad existente en el control de las emisiones mediante valores límite de emisión se sustituyen por la obligada aplicación de mejores técnicas disponibles.



- d - Emisiones contaminantes al suelo y a las aguas subterráneas

1. Las principales emisiones líquidas y sus respectivos focos de emisión serán los siguientes:

EMISIÓN	FOCO DE EMISIÓN
Lixiviados	Estercolero y, en menor medida, naves de engorde, durante el almacenamiento del estiércol mezclado con la cama.
Aguas de limpieza	Naves de engorde, durante las tareas de limpieza de las naves de engorde tras la salida de los animales para sacrificio y la retirada del estiércol y de la cama.

2. Ninguna de las emisiones indicadas en el apartado anterior se podrán verter ni directa ni indirectamente al dominio público hidráulico. Las aguas de limpieza vendrán recogidas en fosa estanca cuyas características y capacidad vienen recogidas en el punto d.4 y en el Anexo I de la presente resolución.
3. Las aves permanecerán en todo momento en las naves de engorde de la instalación, cuyas paredes y soleras deberán ser impermeables para evitar infiltraciones, y el estiércol mezclado con la cama será gestionado conforme a lo establecido en el apartado - a - "Tratamiento y gestión del estiércol".
4. Para el almacenamiento de las aguas de limpieza de la nave de engorde y lixiviados del estercolero deberá construirse fosa estanca. A estos efectos, la fosa deberá:
- Ser impermeable y cerrada para evitar infiltraciones o vertidos que pudieran contaminar las aguas subterráneas o superficiales.
 - Estar conectada mediante una red de saneamiento adecuada al estercolero y las naves de engorde.
 - Contar con un volumen total mínimo de almacenamiento de 9,5 m³.

La gestión de los residuos acumulados en estas fosas deberá realizarla un gestor autorizado para la gestión de los residuos no peligrosos de código LER 20 03 04 o ser gestionadas conforme a lo establecido en el apartado - a - "Tratamiento y gestión del estiércol" si no contienen restos de sustancias químicas.

5. Periódicamente deberán vigilarse los niveles de la fosa estanca para evitar que pudiera rebosar. La vigilancia deberá extremarse en los momentos de máximo caudal de vertido, como puede ser durante las tareas de limpieza de las naves de engorde tras la salida de los animales para sacrificio y la retirada del estiércol y de la cama.

Después de la limpieza de las instalaciones que sucede a cada ciclo de engorde, las fosas que recojan las aguas de limpieza de la nave de engorde deberán vaciarse completamente, momento que se aprovechará para el mantenimiento de estas infraestructuras, comprobando que se encuentran en condiciones óptimas, y reparando cualquier deficiencia en caso de una evaluación desfavorable.

6. No se permitirá la construcción de otras instalaciones para la recogida y almacenamiento de aguas de limpieza, lixiviados o cualquier otro agua residual procedente de las instala-



ciones de la explotación, mientras éstas no cuenten con las mismas características establecidas para la fosa estanca indicada en el apartado d.4.

7. Los vestuarios del personal de la explotación no contarán con aseos. Si se instalaran los mismos deberán disponer de un sistema de saneamiento independiente, para las aguas generadas en los mismos, que terminará en una fosa estanca e impermeable, con capacidad suficiente. A los efectos de proteger adecuadamente la calidad de las aguas que conforman el dominio público hidráulico (DPH), habrá de observarse el cumplimiento de las siguientes prescripciones:

- El depósito para almacenamiento de aguas residuales se ubicará a más de 100 metros del DPH.
- Se deberá garantizar la completa estanqueidad del referido depósito mediante el correspondiente certificado suscrito por técnico competente y visado por el colegio profesional correspondiente.
- En la parte superior del depósito se instalará una tubería de ventilación al objeto de facilitar la salida de gases procedentes de la fermentación anaerobia.

El depósito deberá ser vaciado por un gestor de residuos debidamente autorizado para la gestión del residuo no peligroso de código LER 20 03 04; con la periodicidad adecuada para evitar el riesgo de rebosamiento del mismo. A tal efecto, se deberá tener a disposición de los organismos encargados de velar por la protección del medio ambiente, a petición del personal acreditado por los mismos, la documentación que acredite la recogida y destino adecuados de las aguas residuales acumuladas en dicho depósito; y, asimismo, se deberá comunicar a dichos organismos cualquier incidencia que pueda ocurrir.

8. El titular de la instalación deberá favorecer que las aguas pluviales no contaminadas se evacuen de forma natural, hasta la parte exterior de las instalaciones, haciéndose especial mención a aquéllas que caigan sobre el techo de las naves. A tales efectos, se considerarán aguas pluviales no contaminadas las que no entren en contacto con los animales o con sus deyecciones.

- e - Medidas de prevención y reducción de la contaminación lumínica

1. El uso de la iluminación exterior de la explotación deberá limitarse a aquellas actuaciones en las que sea estrictamente necesario.
2. Los sistemas de iluminación deberán instalarse de manera que se eviten deslumbramientos.
3. Se iluminarán solamente aquellas superficies que se quieran dotar de alumbrado.
4. Se limitarán las emisiones luminosas hacia el cielo en las instalaciones de alumbrado exterior.

- f - Condiciones de diseño y manejo de la explotación

1. Respecto a la explotación de la instalación, se atenderá al cumplimiento de los requisitos establecidos por el Real Decreto 1084/2005, de 16 de septiembre, de ordenación de la



avicultura de carne. En particular, en las naves de engorde se respetará la superficie mínima establecida para el bienestar de las aves de corral para la producción de carne y el Real Decreto 348/2000, de 10 de marzo, por el que se incorpora al ordenamiento jurídico la Directiva 98/58/CE, relativa a la protección de los animales en las explotaciones ganaderas.

2. En su construcción no podrá utilizarse madera, ni cualquier otro tipo de material que dificulte la limpieza y desinfección, constituyendo así una fuente de contagio de enfermedades. Las puertas y ventanas deben ser de carpintería metálica. Cualquier apertura al exterior dispondrá de una red de mallas que impida el acceso de aves.

- g - Plan de ejecución

1. En el caso de que el proyecto, instalación o actividad no comenzara a ejecutarse o desarrollarse en el plazo de cuatro años, a partir de la fecha de otorgamiento de la AAU, la DGMA, previa audiencia del titular, acordará la caducidad de la AAU, conforme a lo establecido en el artículo 33 del Decreto 81/2011, de 20 de mayo, por el que se aprueba el Reglamento de autorizaciones y comunicación ambiental de la Comunidad Autónoma de Extremadura.
2. Dentro del plazo de cuatro años indicado en el apartado g.1, el titular de la instalación deberá remitir a la DGMA solicitud de inicio de la actividad según lo dispuesto en el artículo 34 del Decreto 81/2011, de 20 de mayo, por el que se aprueba el Reglamento de autorizaciones y comunicación ambiental de la Comunidad Autónoma de Extremadura, y aportar memoria, suscrita por técnico competente, que certifique que las obras e instalaciones se han ejecutado conforme a lo establecido en la documentación presentada y a las condiciones de la AAU.
3. Tras la solicitud del inicio de la actividad, la DGMA girará una visita de comprobación con objeto de emitir, en caso favorable, informe de conformidad del inicio de la actividad.
4. El inicio de la actividad no podrá llevarse a cabo mientras la DGMA no dé su conformidad. El titular de la instalación deberá comunicar a la DGMA, la fecha definitiva de inicio de la actividad en un plazo no superior a una semana desde su inicio.
5. En particular y sin perjuicio de lo que se considere necesario, la memoria referida en el apartado g.2 deberá acompañarse de la documentación que indique y acredite qué tipo de gestión y qué gestores autorizados se harán cargo de los residuos generados por la actividad con el fin último de su valorización o eliminación, incluyendo los residuos asimilables a urbanos.
6. Una vez otorgada conformidad con el inicio de la actividad, la DGMA procederá a la inscripción del titular de la AAU en el Registro de pequeños productores de residuos peligrosos.

- h - Vigilancia y seguimiento

Estiércoles:

1. La explotación avícola deberá disponer de Libro de Gestión del Estiércol en el que se anotarán, con un sistema de entradas (producción) y salidas (abono orgánico, gestor autori-



zado de estiércol), los distintos movimientos del estiércol generado por la explotación avícola. En cada movimiento figurarán: cantidad, contenido en nitrógeno, fecha del movimiento, origen y destino, especificándose las parcelas y el cultivo en que este estiércol se ha utilizado.

2. El Plan de Aplicación Agrícola de estiércoles será de carácter anual, por lo que, cuando la DGMA lo estime conveniente, y de cualquier modo antes del 1 de marzo de cada año, deberá enviarse esta documentación.
3. El estiércol generado en la explotación podrá gestionarse por gestor autorizado, aportándose en este caso contrato con el gestor ante la DGMA.

Residuos:

4. El TAAU deberá llevar un registro de todos los residuos generados:
 - En el contenido del libro de registro de residuos no peligrosos deberá constar la cantidad, naturaleza, identificación del residuo, origen y destino de los mismos.
 - El contenido del registro, en lo referente a residuos peligrosos, deberá ajustarse a lo establecido en el artículo 17 del Real Decreto 833/1988, de 20 de julio, por el que se aprueba el Reglamento para la ejecución de la Ley 20/1986, Básica de Residuos Tóxicos y Peligrosos.
5. Antes de dar traslado de los residuos a una instalación para su valorización o eliminación deberá solicitar la admisión de los residuos y contar con el documento de aceptación de los mismos por parte del gestor destinatario de los residuos.
6. Asimismo, el titular de la instalación deberá registrar y conservar los documentos de aceptación de los residuos en las instalaciones de tratamiento, valorización o eliminación y los ejemplares de los documentos de control y seguimiento de origen y destino de los residuos por un periodo de cinco años.

- i - Prescripciones finales

1. La AAU objeto de la presente resolución tendrá una vigencia indefinida, sin perjuicio de lo establecido en los artículos 59 y 61 de la Ley 5/2010 y en los artículos 30 y 31 del Decreto 81/2011.
2. Se dispondrá de una copia de la presente resolución en el mismo centro a disposición de los agentes de la autoridad que lo requieran.
3. El incumplimiento de las condiciones de la resolución constituye una infracción que irá de leve a grave, según el artículo 153 de la Ley 5/2010, de prevención y calidad ambiental de la Comunidad Autónoma de Extremadura, sancionable con multas de hasta 200.000 euros.
4. Contra la presente resolución, que agota la vía administrativa, podrá interponer el interesado recurso potestativo de reposición ante el Consejero de Agricultura, Desarrollo Rural, Medio Ambiente y Energía, en el plazo de un mes, a partir del día siguiente a aquel en que se lleve a efecto su notificación, o ser impugnada directamente ante el orden jurisdiccional contencioso-administrativo.



Transcurrido dicho plazo, únicamente podrá interponerse recurso contencioso-administrativo, sin perjuicio, en su caso, de la procedencia del recurso extraordinario de revisión.

No se podrá interponer recurso contencioso-administrativo hasta que sea resuelto expresamente o se haya producido la desestimación presunta del recurso de reposición interpuesto.

Mérida, a 19 de marzo de 2013.

El Director General de Medio Ambiente
(PD del Consejero, Resolución de 8 de agosto de 2011
DOE n.º 162 de 23 de agosto),
ENRIQUE JULIÁN FUENTES

ANEXO I

RESUMEN DEL PROYECTO

El proyecto contempla la legalización y ampliación de una explotación avícola de pollos de engorde (broilers) e instalaciones auxiliares con sistema de cría convencional y capacidad para realizar 5 ciclos de 31.100 pollos cada uno. Los animales entrarán en la explotación con un peso aproximado de 50 g y permanecen en ella unos 50 días hasta alcanzar un peso aproximado a los 2 Kg, momento en el que se destinarán al sacrificio y se aprovechará para limpiar y adecuar las instalaciones para el siguiente lote. En ningún momento se alcanzaran densidades superiores a los 33 Kg de peso vivo/m².

La explotación avícola objeto del proyecto se sitúa en el término municipal de Madrigalejo (Cáceres), concretamente en la parcelas 6725 y 21 del polígono 502, ocupando una superficie total de 1,4685 ha.

En la siguiente tabla se exponen las Coordenadas UTM donde se ubicará la instalación:

COORDENADAS HUSO 30	X	Y
Nave existente	274868	4334815
Nave nueva	274905	4334758
Lazareto	274903	4334707
Estercolero	274918	4334731

La explotación avícola, contará con las siguientes instalaciones y equipos:

- Nave de cebo: La explotación contará con una nave de cebo existente de 590 m² y otra de nueva construcción de 1.530 m². Las naves estarán proyectadas mediante estructura de pórticos de metálicos, cubierta de chapas lacadas, cerramientos verticales de paneles de hormigón y solera de hormigón. El sistema de ventilación e iluminación quedará resuelto mediante la construcción de ventanales corridos y ventiladores, uno en cada alzado lateral de las construcciones, que irán cerrados con malla pajarera.
- Lazareto: La explotación contará con un lazareto de 14 m².



- Vestuario.
- La instalación dispondrá de una capacidad de almacenamiento de los lixiviados y aguas de limpieza de las naves de cebo y lazareto de 10 m³.
- Estercolero con solera de hormigón con una capacidad de 50 m³. Se deberá cubrir mediante la construcción de un cobertizo o una cubierta flexible (plástico), impidiendo de este modo el acceso de pluviales al interior del cubeto, con sistema de recogida y conducción de lixiviados a fosa independiente de 1 m³.
- Vado sanitario, realizado a base de solera de hormigón. Este vado albergará las soluciones biológicas necesarias para la desinfección de los vehículos.
- Almacén.
- Pediluvios en la entrada a la nave.
- Embarcadero.
- Zona de almacenamiento de cadáveres.
- Depósito de agua y silos de alimentos.
- Cerramiento de la explotación con malla de alambre galvanizado.
- Calefacción.
- Ventiladores y humidificadores.

ANEXO II

INFORME DE IMPACTO AMBIENTAL

N/Ref.: AGS.

n.º Expte.: IA12/1368.

Actividad: Explotación avícola.

Promotor: Francisco José Sojo Almodóvar.

Término municipal: Madrigalejo.

Visto el informe técnico de fecha 21 de noviembre de 2012, a propuesta del Jefe de Servicio de Protección Ambiental y en virtud de las competencias que me confiere el artículo 35 de la Ley 5/2010, de 23 de junio, de prevención y calidad ambiental, se informa favorablemente, a los solos efectos ambientales, la viabilidad de la ejecución del proyecto denominado "Explotación avícola", en el término municipal de Madrigalejo, cuyo promotor es Francisco José Sojo Almodóvar.

Este informe se realiza para la ampliación de una explotación avícola con una capacidad final de 31.100 pollos. Las instalaciones de la explotación avícola se localizarán en las parcelas 6725 y 21 del polígono 502 del término municipal de Madrigalejo, conforme a lo establecido en el presente informe.

Se construirá una nave de 1.530 m², se adaptará una nave existente de 590 m² y se dispondrá de las siguientes instalaciones complementarias: almacén, lazareto, estercolero, vestua-



rio, silos de alimentos, depósito de agua, instalación de calefacción, instalación de ventilación, pediluvio, vado sanitario y cuatro fosas.

El proyecto queda condicionado a las siguientes medidas correctoras:

— Medidas preventivas y correctoras en la fase de adaptación:

1. Adecuar las edificaciones e instalaciones auxiliares al entorno rural en que se ubican. En cualquiera de los elementos constructivos no deben utilizarse tonos llamativos o brillantes, utilizando preferentemente los colores verde o rojo.
2. Se dispondrá de cuatro fosas con un sistema estanco y debidamente dimensionado para las aguas procedentes de las instalaciones. La frecuencia de vaciado de las fosas será siempre antes de superar los 2/3 de su capacidad. En el caso de que sean detectados productos químicos (desinfectantes), el vertido final almacenado será entregado a un gestor autorizado por el organismo competente, y para el caso que no haya presencia de dichos residuos, el vertido final será empleado como fertilizante orgánico.
3. Disponer de un estercolero impermeable con capacidad para almacenar la producción de al menos quince días de yacija (cama, excretas, piensos caídos y plumas). El estercolero deberá vaciarse antes de superar los 2/3 de su capacidad, momento en el que se comprobará que se encuentra en condiciones óptimas reparando cualquier deficiencia. Se realizará con pendiente para que los lixiviados que se produzcan se dirijan a la fosa.
4. En caso de instalar aseos, se dispondrá de un sistema de saneamiento con fosa estanca para las aguas generadas en los mismos. Las aguas se gestionarán por empresa autorizada.
5. Al finalizar los trabajos se llevará a cabo una limpieza general de todos aquellos restos generados durante la construcción de las instalaciones y se realizará la restauración ambiental de la zona aprovechando el substrato edáfico retirado antes del comienzo de las obras.
6. Si durante la ejecución de las obras se hallasen restos u objetos con valor arqueológico, el promotor y/o la dirección facultativa de la misma paralizarán inmediatamente los trabajos, tomarán las medidas adecuadas para la protección de los restos y comunicarán su descubrimiento en el plazo de cuarenta y ocho horas a la Consejería de Educación y Cultura.

— Medidas preventivas y correctoras en la fase operativa:

1. Tratamiento y gestión del estiércol: Para el control del programa de gestión de purines o estiércol la explotación deberá disponer de un "Libro de Registro de Gestión de Estiércoles" que recoja de forma detallada los volúmenes extraídos y el destino de cada partida. En el caso de que se eliminen como abono orgánico se dispondrá, además, de un "Plan de Aplicación Agrícola" de los estiércoles en el que conste, por años, la producción de estiércoles o purines, su contenido en nitrógeno, así como las parcelas donde se aplica, qué se cultiva y en qué momento se realizan las aplicaciones. La aplicación agrícola se realizará cumpliendo las siguientes condiciones:



- La aplicación total de nitrógeno/ha-año será inferior a 80 Kg en cultivos de secano y 170 Kg en regadío. Para los cálculos se tendrán en cuenta todos los aportes de nitrógeno en la finca (purines o estiércol procedente de ganado, fertilizantes con contenido en nitrógeno, etc.).
 - Se buscarán los momentos de máximas necesidades de los cultivos. No se harán en suelos con pendientes superiores al 10 %, ni en suelos inundados o encharcados, ni antes de regar ni cuando el tiempo sea lluvioso. Se dejará sin abonar una franja de 100 m de ancho alrededor de todos los cursos de agua. No se aplicarán a menos de 300 m de una fuente, pozo o perforación que suministre agua para el consumo humano. No se aplicará de forma que cause olores u otras molestias a los vecinos. La distancia mínima para la aplicación del purín sobre el terreno, respecto de núcleos de población será de 1000 m.
2. Tratamiento y gestión de otros residuos y subproductos animales: Los residuos generados en el desarrollo de la actividad deberán ser gestionados conforme a lo establecido en la Ley 22/2011, de 28 de julio, de residuos y suelos contaminados. La gestión de residuos deberá ser realizada por empresas que estén registradas conforme a lo establecido en la Ley 22/2011.

Los residuos peligrosos generados en las instalaciones deberán envasarse, etiquetarse y almacenarse conforme a lo establecido en los artículos 13, 14 y 15 del Real Decreto 833/1988, de 20 de julio, por el que se aprueba el Reglamento para la ejecución de la Ley 20/1986, Básica de Residuos Tóxicos y Peligrosos. El tiempo máximo para el almacenamiento de residuos peligrosos no podrá exceder de seis meses.

La eliminación de los cadáveres se efectuará conforme a las disposiciones del Reglamento (CE) n.º 1069/2009 del Parlamento Europeo y del Consejo, de 21 de octubre de 2009, por el que se establecen las normas sanitarias aplicables a los subproductos animales y los productos derivados no destinados al consumo humano y por el Reglamento (CE) n.º 142/2011, de la Comisión, de 25 de febrero de 2011. Se observará que el almacenamiento de los cadáveres se realice en condiciones óptimas y fuera del recinto de la instalación.

3. Medidas adicionales: Efectuar los procesos de limpieza, desinfección y desinsectación de forma periódica, para mantener las instalaciones existentes en buenas condiciones higiénico-sanitarias. No obstante, al final de cada ciclo se realizarán vacíos sanitarios de las instalaciones que albergan los animales.

— Medidas compensatorias a acometer en el Plan de Reforestación:

1. Se creará una pantalla vegetal, implantando especies arbóreas y/o arbustivas autóctonas alrededor de las instalaciones, a fin de minimizar el impacto paisajístico.
2. Se asegurará el éxito de la reforestación, para lo cual se realizará un mantenimiento adecuado así como la reposición de las marras que fueran necesarias.

— Medidas correctoras a aplicar al final de la actividad:

1. En caso de no finalizarse las obras, o al final de la actividad productiva, se procederá al derribo de las construcciones, al desmantelamiento de las instalaciones y al relleno de la

fosa. El objetivo de la restauración será que los terrenos recuperen su aptitud agrícola original, demoliendo adecuadamente las instalaciones, y retirando los residuos a vertedero autorizado.

2. Si una vez finalizada la actividad se pretendiera adaptar las instalaciones para otro uso distinto, éstas deberán adecuarse al nuevo uso. Dicha modificación deberá contar con todos los informes y autorizaciones exigibles en su caso.

— Programa de vigilancia ambiental:

1. El promotor deberá disponer de un programa de vigilancia ambiental que deberá contener, al menos, un informe anual sobre el seguimiento de las medidas incluidas en el informe de impacto ambiental.
2. En base al resultado de estos informes se podrán exigir medidas correctoras suplementarias para corregir las posibles deficiencias detectadas, así como otros aspectos relacionados con el seguimiento ambiental no recogidos inicialmente.

— Condiciones complementarias:

1. En el caso de que exista vertido de aguas residuales, deberá tener la correspondiente autorización administrativa de la Confederación Hidrográfica correspondiente conforme a las disposiciones vigentes.
2. Se informará del contenido de esta autorización a los operarios que realicen las actividades, así mismo, se dispondrá de una copia del presente informe.
3. Respecto a la ubicación y construcción, se atenderá a lo establecido en la normativa urbanística y en la autorización ambiental, correspondiendo a los Ayuntamientos y órganos respectivos las competencias en estas materias.
4. Cualquier modificación sustancial del proyecto, será comunicada a la Dirección General de Medio Ambiente que podrá establecer la necesidad de que la modificación se someta a un nuevo procedimiento de evaluación de impacto ambiental.
5. El presente informe, se emite sólo a efectos ambientales y en virtud de la legislación específica vigente, sin perjuicio del cumplimiento de los demás requisitos o autorizaciones legales o reglamentariamente exigidos que, en todo caso, habrán de cumplirse.
6. El informe de impacto ambiental del proyecto o actividad caducará si una vez autorizado o aprobado el proyecto no se hubiera comenzado su ejecución en el plazo de cinco años.
7. El promotor comunicará a la Dirección General de Medio Ambiente con una antelación mínima de una semana la fecha de comienzo de las obras o del montaje de las instalaciones.



ANEXO GRÁFICO

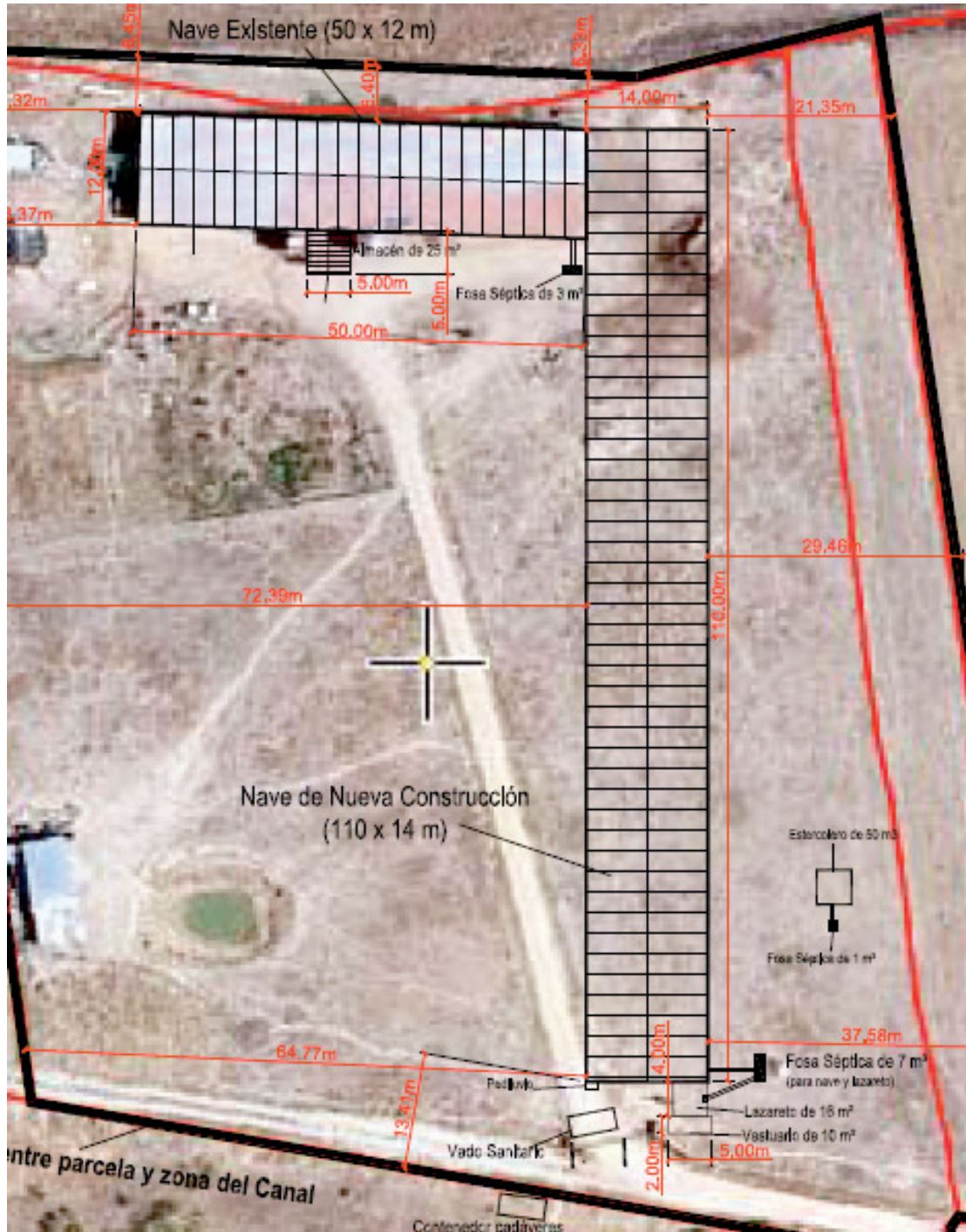



CONSEJERÍA DE EDUCACIÓN Y CULTURA

RESOLUCIÓN de 1 de abril de 2013, de la Secretaría General de Educación, por la que se convoca el acceso y el proceso de matriculación en las Enseñanzas Elementales y Profesionales de Música, para el curso 2013-2014. (2013060593)

La Orden de 28 de abril de 2009 de la Consejería de Educación, regula las pruebas de acceso y el proceso de matriculación en las Enseñanzas Elementales y Profesionales de Música (DOE núm. 94, de 19 de mayo de 2009).

En los artículos 4 y 9 de la citada Orden, se prevé que el plazo de presentación de solicitudes para cursar las Enseñanzas Elementales y Profesionales de Música, será de 15 días hábiles, contados a partir del día siguiente al de la publicación de la correspondiente resolución de convocatoria, en el Diario Oficial de Extremadura.

En su virtud, y de conformidad con las atribuciones que tengo conferidas por el ordenamiento jurídico,

RESUELVO:

Primero. Objeto.

Convocar el acceso y matriculación del alumnado en las Enseñanzas Elementales y Profesionales de Música, para el curso 2013/2014, que se regirá por la Orden de 28 de abril de 2009.

Segundo. Solicitudes y plazo de presentación.

Los aspirantes a cursar las Enseñanzas Elementales y Profesionales de Música en el curso 2013/2014 presentarán su solicitud en el centro en que deseen ingresar, conforme al modelo elaborado por cada centro, en el plazo de 15 días hábiles contados a partir del día siguiente a la publicación de esta resolución en el Diario Oficial de Extremadura.

Tercero. Recursos.

Contra la presente resolución, que no pone fin a la vía administrativa, podrá interponerse recurso de alzada ante la Consejera de Educación y Cultura en el plazo de un mes, contado desde el día siguiente al de su publicación en el Diario Oficial de Extremadura. Todo ello, sin perjuicio de que el interesado pueda ejercitar cualquier otro recurso que estime procedente.

Mérida, a 1 de abril de 2013.

El Secretario General de Educación,
CÉSAR DÍEZ SOLÍS



IV ADMINISTRACIÓN DE JUSTICIA

TRIBUNAL SUPERIOR DE JUSTICIA DE EXTREMADURA

EDICTO de 26 de marzo de 2013 sobre notificación de sentencia dictada en el recurso de suplicación n.º 57/2013. (2013ED0083)

D.ª Josefina Amarilla Jiménez, Secretario/a Judicial de esta Sala de lo Social del Tribunal Superior de Justicia de Cáceres, Hago saber:

Que en el procedimiento Recurso Suplicación 0000057/2013 de esta sala, seguidos a instancia de Carlos Enrique Marín García, Juan Pedro Osorio Menbrillo y Lidia Varas Rubiales contra Acciona Facility Services y las empresas: Cacalim, SLU, CEE Pulcroservice, SL, Diez Doblones, SLU, Cambeba y Javier Gracia Álvarez-Osorio, que se encuentran en ignorado paradero sobre incidentes de ejecución, se ha dictado Sentencia por esta sala con fecha 25/3/13, que se encuentra en este Tribunal a disposición de las mismas para su conocimiento.

Y para que sirva de notificación en legal forma a Cacalim, SLU, CEE Pulcroservice, SL, Diez Doblones, SLU, Cambeba y Javier Gracia Álvarez-Osorio, en ignorado paradero, expido la presente para su inserción en el Diario Oficial de Extremadura.

Se advierte a los destinatarios que las siguientes comunicaciones se harán fijando copia de la resolución o de la cédula en el tablón de anuncios de la Oficina judicial, salvo el supuesto de la comunicación de las resoluciones que deban revestir forma de auto o sentencia, o cuando se trate de emplazamiento.

En Cáceres, a veintiséis de marzo de dos mil trece.

El/la Secretario/a Judicial

**JUZGADO DE 1.ª INSTANCIA N.º 4 DE BADAJOZ**

EDICTO de 12 de marzo de 2013 sobre notificación de sentencia dictada en el juicio verbal n.º 221/12. (2013ED0068)

En los autos de referencia, se ha dictado la resolución que contiene lo siguiente:

Juzgado de 1.ª Instancia n.º 4 de Badajoz.

Procedimiento: Régimen de visitas de abuelos 221/12

SENTENCIA N.º 367/12

Magistrado-Juez que la dicta: Dña. Marina López de Lerma Fraisoli.

Lugar: Badajoz.

Fecha: Diecisiete de julio de dos mil doce.

Parte demandante: Dña. M.ª Guadalupe Benítez Pérez.

Abogado: Dña. Ángeles Ramiro Gutiérrez.

Procurador: Dña. María Soledad Domínguez Macias.

Parte demandada: Dña. Karen Mangas Moreno y D. David Salvador Benítez.

Abogado: D. José Carlos Ruiz González.

Procurador: D. Hilario Bueno Felipe.

Contra esta sentencia cabe interponer Recurso de apelación. El recurso se interpondrá por medio de escrito presentado en este Juzgado en el plazo de veinte días contados desde el día siguiente de la notificación, conforme a lo establecido en el artículo 458, 1.2 de la LEC y debiendo acreditar, cuando se interponga el mismo, el haber constituido en la cuenta de consignaciones de este Juzgado el depósito de 50 euros a que hace referencia la Disposición Adicional 15.ª de la Ley Orgánica 1/09, de 3 de noviembre, con el apercibimiento de que no se admitirá a trámite ningún recurso sin dicho requisito.

Y para que sirva de notificación en forma a D. David Salvador Benítez en paradero desconocido.

En Badajoz a doce de marzo de dos mil trece.

**JUZGADO DE LO MERCANTIL N.º 1 DE BADAJOZ**

EDICTO de 20 de febrero de 2013 sobre notificación de sentencia dictada en el procedimiento ordinario n.º 294/2011. (2013ED0071)

Dña. Lucía Peces Gómez, Secretaria Judicial de Juzgado de lo Mercantil n.º 1 de Badajoz,

Hace saber: En el procedimiento de referencia se ha dictado la resolución cuyo encabezamiento y fallo es del tenor literal siguiente:

SENTENCIA N.º 201/2012

En Badajoz, a doce de diciembre de dos mil doce.

Vistos por D.^a Esther Sara Vila, Juez del Juzgado de lo Mercantil n.º 1 de Badajoz y su partido, los presentes autos de Juicio Ordinario seguidos en este Juzgado bajo el ordinal 294/11, en los que ha sido parte demandante, la entidad "Giraud Ibérica, SA", representada por el Procurador Sr. Rivera Pinna y asistida de Letrado Sr. Rivero Galán y parte demandada "Nicoval y José Transportes, SL", quien no contestó a la demanda ni compareció al acto de la vista, siendo declarado en situación de rebeldía procesal.

FALLO

Que debo estimar y estimo íntegramente la demanda formulada por la entidad "Giraud Ibérica, SA", representada por el Procurador Sr. Rivera Pinna frente a "Nicoval y José Transportes, SL", y así, debo condenar y condeno al mismo a abonar a la actora la cantidad de 19.329,84 euros, más los intereses legales correspondientes, con expresa imposición de las costas a la parte demandada.

Notifíquese la presente resolución a las partes, instruyéndoseles que contra la misma cabe interponer, en su caso, recurso de apelación, que deberá prepararse ante este mismo Juzgado, en el plazo de veinte días desde el siguiente a su notificación, para su conocimiento por la Audiencia Provincial de Badajoz. Hágase saber a las partes que para la interposición de dicho recurso, es preceptiva la constitución de un depósito de 50 euros, que deberá consignar en la Cuenta de Depósitos y Consignaciones de este Juzgado, debiendo acreditarse documentalmente dicha consignación al tiempo de la interposición del recurso y no admitiéndose a trámite si el depósito no está constituido.

Llévese testimonio de esta resolución a los autos de su razón.

Así por esta mi sentencia lo pronuncio, mando y firmo.

Publicación. Dada, leída y publicada fue la anterior sentencia el día de su fecha, por la Sra. Juez que la suscribe estando celebrando audiencia pública. Doy fe.

Que en virtud de lo acordado en los autos de referencia, y de conformidad con lo dispuesto en la LEC, se extiende la presente para que sirva de notificación de la sentencia al demandado Nicoval & José transportes, SL.

En Badajoz, a veinte de febrero de dos mil trece.

La Secretaria Judicial,

**V ANUNCIOS****CONSEJERÍA DE EMPLEO, EMPRESA E INNOVACIÓN**

ANUNCIO de 6 de marzo de 2013 sobre solicitud de autorización administrativa de instalación eléctrica. Ref.: 10/AT-7224-1. (2013081133)

Visto el expediente iniciado en este Servicio de Ordenación Industrial de Cáceres a petición de: Eléctrica Oeste Distribución, SLU, con domicilio en: Avda. Virgen de Guadalupe, 33-2, de Cáceres, solicitando autorización administrativa para el establecimiento de una instalación eléctrica cuyas características principales son las siguientes:

Estación transformadora:

Tipo: Intemperie.

Numero de transformadores: 1.

Potencia parcial: 250.

Potencia total en Kvas: 250.

Emplazamiento: Pocito de las Eras.

Término municipal: Montánchez.

Finalidad: Suministro a EDAR de la localidad y varios más.

Referencia del expediente: 10/AT-7224-1.

A los efectos prevenidos en la Ley 54/1997, de 27 de noviembre, del Sector Eléctrico y artículo 125 del Real Decreto 1955/2000, de 1 de diciembre, por el que se regulan las actividades de transporte, distribución, comercialización, suministro y procedimientos de autorización de instalaciones de energía eléctrica, se somete al trámite de información pública la petición de autorización administrativa, para que pueda ser examinado el expediente en este Servicio sito en avda. Primo de Rivera, 2 (Edificio Múltiple, 3.ª planta) en Cáceres, y formularse las reclamaciones oportunas en el plazo de veinte días contados a partir del siguiente al de la publicación de este anuncio.

Cáceres, a 6 de marzo de 2013. El Jefe de Servicio de Ordenación Industrial de Cáceres, FERNANDO MIJARES ÁLVAREZ.

• • •

ANUNCIO de 11 de marzo de 2013 sobre notificación de resolución de la Unidad de Mediación, Arbitraje y Conciliación de Badajoz, en el expediente sancionador n.º 06/0001/13. (2013081158)

Intentada sin efecto la notificación y de acuerdo con lo dispuesto en los arts. 59.5 y 61 de la Ley 30/1992, de 26 de noviembre, de Régimen Jurídico de las Administraciones Públicas y del



Procedimiento Administrativo Común, se inserta una somera indicación de su contenido mediante la publicación del presente anuncio en el Diario Oficial de Extremadura y asimismo se remite al Ayuntamiento de Badajoz para su exposición en el tablón de edictos.

Expte. n.º: 06/0001/13.

Acta n.º: I62012000122311(SH).

Empresa: Com. Prop. Guadiana Centro.

CIF: H06151963.

Domicilio: Avda. Elvas - Urb Guadiana, s/n. (Badajoz).

Acto que se notifica: Resolución de la Unidad de Mediación, Arbitraje y Conciliación de 27 de febrero de 2013.

Sanción: Cuarenta euros (40 €).

Se pone en conocimiento del interesado que puede comparecer, en el plazo de diez días hábiles a contar desde el siguiente a la publicación de la presente resolución, en la sede de esta dependencia administrativa de la Unidad de Mediación, Arbitraje y Conciliación de Badajoz de la Consejería de Empleo, Empresa e Innovación, sita en la avda. Huelva núm. 6 de Badajoz, a fin de notificarle la resolución de referencia.

Se advierte al interesado, que transcurrido dicho plazo de diez días sin que haya comparecido para ser notificado de forma expresa, la notificación se entenderá producida, surtiendo sus efectos legales desde el día siguiente al vencimiento del plazo señalado al efecto.

Contra dicha resolución podrá interponerse recurso de alzada ante la Dirección General de Trabajo, en el plazo de un mes, a contar desde el día siguiente a la notificación de dicha resolución, y en caso de no comparecer en el plazo establecido en esta publicación, desde el día siguiente al vencimiento de dicho plazo, conforme a los arts. 107.1, 114.1 y 115.1 de la Ley 30/1992, de 26 de noviembre, de Régimen Jurídico de las Administraciones Públicas y del Procedimiento Administrativo Común, sin perjuicio de que puede ejercitarse cualquier otro que se estime procedente.

Badajoz, a 11 de marzo de 2013. El Jefe de Servicio de Trabajo y Sanciones (Resolución de 01-06-2012, DOE del 01-06-2012), PD. el Jefe de Sección de la UMAC, JUAN JOSÉ RICO LOMBARDO.

• • •

ANUNCIO de 11 de marzo de 2013 sobre notificación de resolución de la Unidad de Mediación, Arbitraje y Conciliación de Cáceres, en el expediente sancionador n.º 10/0007/13. (2013081166)

Intentada sin efecto la notificación y de acuerdo con lo dispuesto en los arts. 59.5 y 61 de la Ley 30/1992, de 26 de noviembre, de Régimen Jurídico de las Administraciones Públicas y del Procedimiento Administrativo Común, se inserta una somera indicación de su contenido mediante la publicación del presente anuncio en el Diario Oficial de Extremadura y asimismo se remite al Ayuntamiento de Miajadas para su exposición en el tablón de edictos.



Expte n.º: 10/0007/13.

Acta n.º: 102013000000269.

Empresa: Hostelería Lirio, COM. B.

DNI/CIF: E10305639.

Domicilio: C/ José Serrano, 3, 10100 Miajadas (Cáceres).

Acto que se notifica: Resolución de la Unidad de Mediación, Arbitraje y Conciliación de Cáceres de 21 de febrero de 2013.

Sanción: Seiscientos veintiséis euros (626 €).

Se pone en conocimiento del interesado que puede comparecer, en el plazo de diez días hábiles a contar desde el siguiente a la publicación de la presente resolución, en la sede de esta dependencia administrativa de la Unidad de Mediación, Arbitraje y Conciliación de Cáceres de la Consejería de Empleo, Empresa e Innovación, sita en la c/ Hilanderas, 15, Polígono Las Capellanías de Cáceres, a fin de notificarle la resolución de referencia.

Se advierte al interesado, que transcurrido dicho plazo de diez días sin que haya comparecido para ser notificado de forma expresa, la notificación se entenderá producida, surtiendo sus efectos legales desde el día siguiente al vencimiento del plazo señalado al efecto.

Contra dicha resolución podrá interponerse recurso de alzada ante la Dirección General de Trabajo de la Consejería de Empleo, Empresa e Innovación, en el plazo de un mes, a contar desde el día siguiente a la notificación de dicha resolución, y en caso de no comparecer en el plazo establecido en esta publicación, desde el día siguiente al vencimiento de dicho plazo, conforme a los arts. 107.1, 114.1 y 115.1 de la Ley 30/1992, de 26 de noviembre, de Régimen Jurídico de las Administraciones Públicas y del Procedimiento Administrativo Común, sin perjuicio de que puede ejercitarse cualquier otro que se estime procedente.

Cáceres, a 11 de marzo de 2013. El Jefe de Servicio de Trabajo y Sanciones, PD El Jefe de la Unidad de Mediación, Arbitraje y Conciliación (Resolución de 1 de junio de 2012, DOE del 11), ENRIQUE SÁNCHEZ SÁNCHEZ.

• • •

ANUNCIO de 14 de marzo de 2013 sobre notificación de resolución de la Unidad de Mediación, Arbitraje y Conciliación de Badajoz, en el expediente sancionador n.º 06/0011/13. (2013081159)

Intentada sin efecto la notificación y de acuerdo con lo dispuesto en los arts. 59.5 y 61 de la Ley 30/1992, de 26 de noviembre, de Régimen Jurídico de las Administraciones Públicas y del Procedimiento Administrativo Común, se inserta una somera indicación de su contenido mediante la publicación del presente anuncio en el Diario Oficial de Extremadura y asimismo se remite al Ayuntamiento de Badajoz para su exposición en el tablón de edictos.

Expte. n.º: 06/0011/13.

Acta n.º: I62012000124331(SH).



Empresa: Flexiplan SA, ETT.

CIF: A79406575.

Domicilio: Avda. Juan Carlos I, 4 (Badajoz).

Acto que se notifica: Resolución de la Unidad de Mediación, Arbitraje y Conciliación de 7 de marzo de 2013.

Sanción: Cuarenta euros (40 €).

Se pone en conocimiento del interesado que puede comparecer, en el plazo de diez días hábiles a contar desde el siguiente a la publicación de la presente resolución, en la sede de esta dependencia administrativa de la Unidad de Mediación, Arbitraje y Conciliación de Badajoz de la Consejería de Empleo, Empresa e Innovación, sita en la avda. Huelva núm. 6 de Badajoz, a fin de notificarle la resolución de referencia.

Se advierte al interesado, que transcurrido dicho plazo de diez días sin que haya comparecido para ser notificado de forma expresa, la notificación se entenderá producida, surtiendo sus efectos legales desde el día siguiente al vencimiento del plazo señalado al efecto.

Contra dicha resolución podrá interponerse recurso de alzada ante la Dirección General de Trabajo, en el plazo de un mes, a contar desde el día siguiente a la notificación de dicha resolución, y en caso de no comparecer en el plazo establecido en esta publicación, desde el día siguiente al vencimiento de dicho plazo, conforme a los arts. 107.1, 114.1 y 115.1 de la Ley 30/1992, de 26 de noviembre, de Régimen Jurídico de las Administraciones Públicas y del Procedimiento Administrativo Común, sin perjuicio de que puede ejercitarse cualquier otro que se estime procedente.

Badajoz, a 14 de marzo de 2013. El Jefe de Servicio de Trabajo y Sanciones (Resolución de 01-06-2012, DOE del 01-06-2012), PD El Jefe de Sección de la UMAC, JUAN JOSÉ RICO LOMBARDO.

• • •

ANUNCIO de 20 de marzo de 2013 sobre autorización de aprovechamiento de un recurso de la Sección A) denominado "El Espadañal", n.º 10A00622-00, y del plan de restauración, en el término municipal de Navalmoral de la Mata. (2013081143)

El Servicio de Ordenación Industrial de Cáceres, comunica:

Que por Resolución de este Servicio de fecha 22 de febrero de 2013, ha sido autorizado el aprovechamiento de un Recurso de la Sección A) de la Ley de Minas, de 21 de julio de 1973, y el Plan de Restauración, a favor de Obrascón Huarte Lain, SA, quedando inscrito con el nombre de "El Espadañal", n.º 10A00622-00, y con las siguientes características:

Recurso a explotar: Gravas y arenas (préstamos).

Término municipal: Navalmoral de la Mata.

Provincia: Cáceres.



Superficie afectada: 9,70 hectáreas. Polígono 11, parcela 12.

Volumen de extracción: 368.178 m³.

Vigencia de la explotación: 2 años, prorrogables previo informes.

Establecimiento de beneficio: No.

Destino del recurso: Obras de infraestructuras de la comarca.

Como condiciones especiales se establecen las descritas en la Declaración de Impacto Ambiental, mediante Resolución de 4 de febrero de 2013, de la Dirección General de Medio Ambiente, y publicada en el Diario Oficial de Extremadura n.º 34, de 19 de febrero de 2013, y las aprobadas en el plan de restauración cuyo contenido se encuentra a disposición del público interesado en este Servicio.

Lo que se hace público en cumplimiento de lo dispuesto en el artículo 39 de la Ley 5/2010, de 23 de junio, de prevención y calidad ambiental de la Comunidad Autónoma de Extremadura y Real Decreto 975/2009, de 12 de junio, sobre gestión de los residuos de las industrias extractivas y de protección y rehabilitación del espacio afectado por actividades mineras.

Cáceres, a 20 de marzo de 2013. El Jefe de Servicio de Ordenación Industrial de Cáceres, FERNANDO MIJARES ÁLVAREZ.

• • •

CORRECCIÓN de errores del Anuncio de 26 de marzo de 2013 por el que se da publicidad a las ayudas concedidas al amparo del Decreto 55/2012, de 13 de abril, por el que se establece un régimen de incentivos industriales a la inversión empresarial en el ámbito de la Comunidad Autónoma de Extremadura, relativo a 24 expedientes (2013081329)

Advertido error por omisión en el Anuncio de 26 de marzo de 2013 por el que se da publicidad a las ayudas concedidas al amparo del Decreto 55/2012, de 13 de abril, por el que se establece un régimen de incentivos industriales a la inversión empresarial en el ámbito de la Comunidad Autónoma de Extremadura, relativo a 24 expedientes, publicado en el DOE n.º 73, de 17 de abril, se procede a su oportuna rectificación.

En la página 8557 procede incorporar el siguiente Anexo II a continuación del Anexo I publicado.

**ANEXO II**

EXPEDIENTE	EMPRESA	LOCALIDAD
IA-12-0034-1	DIAM CORCHO, SA	SAN VICENTE DE ALCANTARA
IA-12-0040-1	GOMEZ CANO, MANUEL	ZAFRA
IA-12-0048-1	MUÑOZ PULIDO, ALONSO	VALDIVIA
IA-12-0054-1	EUROCATALYST, SL	ALMENDRALEJO
IA-12-0068-1	RESOEX, SL	MORALEJA
IA-12-0074-1	GUARDERIA ENTREPINARES	GEVORA

• • •

ANUNCIO de 4 de abril de 2013 por el que se hace pública la formalización del contrato de servicio de "Transporte de personal desde Mérida y Badajoz hasta el centro de investigación La Orden-Valdesequera y viceversa". Expte.: SV-016/30/13. (2013081175)

1. ENTIDAD ADJUDICADORA.

- a) Organismo: Junta de Extremadura, Consejería de Empleo, Empresa e Innovación.
- b) Dependencia que tramita el expediente: Secretaría General, Servicio de Administración General. Sección de Coordinación de Centros Dependientes.
- c) Número de expediente: SV-016/30/13.

2. OBJETO DEL CONTRATO.

- a) Tipo de contrato: Servicio.
- b) Descripción del objeto: Servicio de transporte de personal desde Mérida y Badajoz hasta el centro de investigación La Orden-Valdesequera y viceversa.
- c) Lugar de ejecución: Comunidad Autónoma de Extremadura.
- d) Plazo de ejecución: Desde el 1 de abril de 2013 hasta el 31 de marzo de 2014. Prorrogable eventualmente por un período de un año.

3. TRAMITACIÓN Y PROCEDIMIENTO DE ADJUDICACIÓN.

- a) Tramitación: Ordinaria.
- b) Procedimiento: Abierto.

4. IMPORTE DE ADJUDICACIÓN.

Importe neto: 76.500,00 €.

Impuesto sobre el Valor Añadido: 7.650,00 €.

Importe total: 84.150,00 € IVA incluido.



5. ADJUDICACIÓN.

- a) Fecha: 25 de marzo de 2013.
- b) Contratista: Llorente Bus, SA.

6. FECHA DE FORMALIZACIÓN DEL CONTRATO: 1 de abril de 2013.

Mérida, a 4 de abril de 2013. El Secretario General (PD Res. 09/08/2011, DOE n.º 156 de 12/08/2011), FERNANDO GUTIÉRREZ CREUS.

• • •

ACUERDO de 15 de marzo de 2013 por el que se someten a información pública la petición de autorización administrativa, la declaración en concreto de utilidad pública y la necesidad de urgente ocupación, que ello implica, de instalación eléctrica. Ref.: 10/AT-8566-1. (2013AC0004)

A los efectos prevenidos en la Ley 54/1997, de 27 de noviembre, del Sector eléctrico, artículos 125 y 144 del Real Decreto 1955/2000, de 1 de diciembre, por el que se regulan las actividades de transporte, distribución, comercialización, suministro y procedimientos de autorización de instalaciones de energía eléctrica, se somete al trámite de información pública la petición de autorización administrativa y declaración en concreto de la utilidad pública y la necesidad de urgente ocupación que ello implica de la instalación que a continuación se detalla:

Peticionario: Eléctrica Oeste Distribución, SLU, con domicilio en: Avda. Virgen de Guadalupe, 33-2, Cáceres.

Línea eléctrica:

Origen: Tramo 1: Pórtico de ETD Hervás 13,2 (Baños 2). Tramo 2: Apoyo n.º 4 LAAT.

Proyectada. Tramo 3: Apoyo n.º 22 LAAT Proyectada.

Final: Tramo 1: Apoyo n.º 4 de la LAAT Proyectada. Tramo 2: Apoyo n.º 22 de la LAAT.

Proyectada. Tramo 3: CT n.º 1 del PI de Hervás.

Términos municipales afectados: Hervás y Baños de Montemayor.

Tipo de línea: Aérea (doble-simple circuito), aérea-subterránea (simple circuito).

Tensión de servicio en Kv: 13,2.

Aisladores: Materiales: Vidrio, Tipo: U70.

Longitud total en kms: 3,151.

Emplazamiento de la línea: Puente de la Doncella, Presa de Baños y Verdugalejos.

Finalidad: Dotar de energía eléctrica al PI "Las Cañadas" de Hervás.

Referencia del expediente: 10/AT-8566-1.

La declaración en concreto de utilidad pública, en virtud de lo establecido en el art. 54.1 de la Ley 54/1997, de 27 de noviembre, llevará implícito en todo caso la necesidad de ocupación



de los bienes o de adquisición de los derechos afectados e implicará la urgente ocupación a efectos del art. 52 de la Ley de Expropiación Forzosa.

Asimismo, se publica la relación concreta e individualizada de los interesados y bienes afectados en base a la documentación aportada por el titular de la instalación.

Lo que se hace público para que pueda ser examinada la documentación presentada en este Servicio de Ordenación Industrial sito en Edificio Múltiple, 3.ª planta en Cáceres, y formularse al mismo tiempo las reclamaciones, por duplicado, que estimen oportunas, en el plazo de veinte días, contados a partir del siguiente al de la publicación de este anuncio.

Igualmente, los afectados dentro del mismo plazo, podrán aportar los datos oportunos, a los solos efectos de rectificar posibles errores, de acuerdo con el art. 17 del Reglamento de la Ley de Expropiación Forzosa, así como formular las alegaciones procedentes por razón de lo dispuesto en el art. 161 del Real Decreto 1955/2000, de 1 de diciembre.

Cáceres, a 15 de marzo de 2013. El Jefe de Servicio de Ordenación Industrial de Cáceres, FERNANDO MIJARES ÁLVAREZ.

RELACION DE AFECTADOS AT-8566-1

Nº EXP	NOMBRE	PARAJE POLIG.	PARCELA T.MUNIC.	Long.Vu Sup.Vu	Apoy SupAp
1	ANTONIO JOSE HERNANDEZ GARCIA	PTE DE LA DONCELLA 9	13 HERVAS	100 300	1 4 m2
2	ANTONIO HERNANDEZ SANCHEZ	PTE DE LA DONCELLA 9	13 HERVAS	60 600	-- --
3	CRESCENCIO SANCHEZ LEAL	PTE DE LA DONCELLA 12	30 BAÑOS DE MONTEMAYOR	150 1500	1/2 2 m2
4	Mª DEL CARMEN ROSADO SANCHEZ	PTE DE LA DONCELLA 12	28-29 BAÑOS DE MONTEMAYOR	170 1700	1/2 2 m2
5	JOSE GARCIA FRAILE	PTE DE LA DONCELLA 12	26-27a BAÑOS DE MONTEMAYOR	210 2100	2 (dos) 5 m2
6	JULIANA CESAREA GARCIA FRAILE	PTE DE LA DONCELLA 12	26-27b BAÑOS DE MONTEMAYOR	350 3500	2(DOS) 2 m2
7	AMABLE GARCIA FRAILE	PTE DE LA DONCELLA 12	26-27c BAÑOS DE MONTEMAYOR	380 3800	3(TRES) 3m2
8	DELEGACION DE HACIENDA (CC)	PRESA DE BAÑOS DE M. 13	1 BAÑOS DE MONTEMAYOR	450 4500	3 10m²
9	Mª CONSUELO PERDIGON DE LA FUENTE	CAÑADAS 10	405y407 HERVAS	160 1600	0 0
10	Mª ISABEL PERDIGON DE LA FUENTE	CAÑADAS 10	406y407 HERVAS	260 2600	3 6m²
11	ALFONSO PERDIGON DE LA FUENTE	CAÑADAS 10	407 HERVAS	10 100	---- ----
12	JOSE ANTº PERDIGON DE LA FUENTE	CAÑADAS 10	407 HERVAS	10 100	---- ----
13	ANTONIA VICTORIA PERDIGON DE LA FUENTE	CAÑADAS 10	407 HERVAS	10 100	---- ----
14	JOSE PEREZ IGLESIAS	CAÑADAS 10	370 HERVAS	200 2000	2 4 m2



CONSEJERÍA DE AGRICULTURA, DESARROLLO RURAL, MEDIO AMBIENTE Y ENERGÍA

ANUNCIO de 26 de marzo de 2013 sobre notificación de requerimiento de subsanación de defectos en el expediente n.º 0533-S, relativo a subvención de intereses de compra de tierras. (2013081144)

No habiendo sido posible practicar en el domicilio de su destinatario la notificación del requerimiento de subsanación de defectos del Servicio de Ayudas Estructurales relacionado con el expediente 0533-S, cuyo extracto literal se transcribe como Anexo, a D. Diego Mancha Hernández-Pacheco, sobre ayudas para la adquisición de tierras de secano y regadío, Orden de 13 de julio de 2004 de la Consejería de Agricultura y Medio Ambiente (DOE n.º 82 se le comunica que deberá presentar la siguiente documentación, se procede a su publicación conforme a lo dispuesto en el artículo 59.5 de la Ley 30/1992, de 26 de noviembre, de Régimen Jurídico de las Administraciones Públicas y del Procedimiento Administrativo Común, en la redacción dada por la Ley 4/1999, de 23 de enero, que modifica la anterior.

El texto íntegro del acto a notificar se encuentra archivado en el Servicio de Ayudas Estructurales de la Dirección General de Política Agraria Comunitaria, sito en la avenida Luis Ramallo, s/n., donde podrá dirigirse para su constancia.

Mérida, a 26 de marzo de 2013. El Jefe de Servicio de Ayudas Estructurales, CARLOS GUILLÉN NAVARRO.

ANEXO

“En relación con su expediente de subvención de intereses de compra de tierra de regadíos y a fin de cumplir lo dispuesto en el artículo 10 de la Orden de 13 de julio de 2004 de la Consejería de Agricultura y Medio Ambiente (DOE n.º 82), sobre ayudas para la adquisición de tierras de secano y regadío, se le comunica que deberá presentar la siguiente documentación (marcado con una x), en plazo más breve posible.

Hemos solicitado los certificados en los distintos Organismos, Hacienda Pública del Estado, Hacienda de la Junta de Extremadura y Seguridad Social, y figura como negativo el certificado señalado, por lo que tendrá que solicitarlo y enviarlo para poder tramitar la devolución de intereses.

— Certificado de estar al corriente de pago con la Tesorería General de la Seguridad Social.

En consecuencia, conforme al art. 71.1 de la Ley 30/1992, de 26 de noviembre, de Régimen Jurídico de las Administraciones Públicas y del Procedimiento Administrativo Común, se le requiere para que en el plazo de diez días desde el recibo del presente, nos remita original o fotocopia compulsada de la documentación arriba indicada, de no hacerlo así, se archivará el expediente sin más trámite. Badajoz, a 12 marzo de 2013. El Jefe de Sección de Adquisición y Adjudicación de Tierras, Ramón Fernández Vara”.



ANUNCIO de 27 de marzo de 2013 por el que se somete a información pública la solicitud de autorización ambiental integrada del matadero, sala de despiece e industria cárnica, titularidad de Ganados y Productos Industriales, SA, en el término municipal de Olivenza. (2013081211)

Para dar cumplimiento al artículo 9 del Reglamento de autorizaciones y comunicación ambiental de la Comunidad Autónoma de Extremadura, aprobado por el Decreto 81/2011, de 20 de mayo, que desarrolla la Ley 5/2010, de 23 de junio, de prevención y calidad ambiental de la Comunidad Autónoma de Extremadura, se comunica al público en general que la solicitud de Autorización Ambiental Integrada (AAI) del matadero, sala de despiece e industria cárnica titularidad de Ganados y Productos Industriales, SA y ubicado en el término municipal de Olivenza (Badajoz), podrá ser examinada, durante 15 días hábiles, a contar desde el día siguiente al de la publicación del presente anuncio en el Diario Oficial de Extremadura, en las dependencias de la Dirección General de Medio Ambiente (DGMA) de la Consejería de Agricultura, Desarrollo Rural, Medio Ambiente y Energía, avenida de Luis Ramallo, s/n., de Mérida.

Por otra parte, la solicitud de AAI ha sido remitida por esta DGMA al correspondiente Ayuntamiento, al cual se le ha solicitado que promueva la participación de los ciudadanos en este procedimiento. Además, el resumen no técnico de la solicitud de AAI puede consultarse en la página web de la DGMA.

De acuerdo con lo dispuesto en el punto 31 del artículo 5 de la Ley 5/2010, de 23 de junio, de prevención y calidad ambiental de la Comunidad Autónoma de Extremadura, el órgano competente para la resolución de la presente solicitud es la Consejería de Agricultura, Desarrollo Rural, Medio Ambiente y Energía de la Junta de Extremadura.

Esta instalación contaba ya con autorización ambiental integrada, otorgada mediante Resolución de 3 de noviembre de 2008, de la Dirección General de Evaluación y Calidad Ambiental, expediente AAI 07/9.1.a/1. Sin embargo, dicha AAI caducó conforme al artículo 33 del Reglamento de autorizaciones y comunicación ambiental.

Mediante acuerdo de 27 de marzo de 2013 de la DGMA se acuerda la tramitación de urgencia de este procedimiento administrativo, de conformidad con el artículo 50 de la Ley 30/1992, de 26 de noviembre.

El proyecto se sometió a evaluación de impacto ambiental, fruto de la cual se emitió el correspondiente informe de impacto ambiental (expediente IA05/02135).

Los datos generales del proyecto son:

- Ley 5/2010: La actividad se encuentra dentro del ámbito de aplicación de la Ley 5/2010. En particular, está incluida en la categoría 2.1 del Anexo I del Reglamento de autorizaciones y comunicación ambiental de la Comunidad Autónoma de Extremadura, aprobado por el Decreto 81/2011, de 20 de mayo, relativas a "Instalaciones para el sacrificio y/o despiece de animales con una capacidad de producción de canales superior a 50 toneladas por día".



- Actividad: Matadero e industria cárnica. El matadero contará con tres líneas de sacrificio para porcino, ovino y bovino, respectivamente, y abastecerá a la industria cárnica, que se dedicará a la fabricación de embutidos, salazones cárnicas y productos cocidos.

Este matadero contará con una capacidad de producción de canales de 70 toneladas por día, lo que supondría una producción anual de canales normal de 9.245 toneladas.

- Ubicación: La actividad se emplazará en la parcela 80 del polígono 5 del término municipal de Olivenza (Badajoz); en una superficie de unos 49.950 m², de los que, aproximadamente, 8.000 m² serán ocupados por las edificaciones proyectadas. El acceso a las instalaciones se realiza a través del km 21,4 de la carretera EX-107, que une Badajoz con Olivenza.

- Infraestructuras, instalaciones y equipos principales:

- Edificación industrial: incluye establos, zona de producción y almacenamiento, zona administrativa, en una planta irregular de 7.523 m².
- Edificio de servicios industriales en una planta de 144 m².
- Corrales de estabulamiento temporal de 1.395 m².
- Caldera para la producción de vapor y agua caliente, con una potencia térmica de 1.169.000 kcal/h y consumo de gasóleo.
- Horno de chamuscado alimentado con gas natural, con una potencia térmica de 930.000 kcal/h.
- Almacenamientos de combustibles: subterráneo de 25.000 litros de gasóleo y superficial de 10.000 litros de gas natural.
- Cámaras de oreo, congelación y mantenimiento refrigerado, que emplean como fluidos refrigerantes amoníaco, R404a o R507.
- Red de saneamiento separativa que recoge separadamente las aguas de proceso y sanitarias y las aguas pluviales. Las primeras pasan a una depuradora de aguas residuales antes de su vertido a la red municipal de saneamiento y las segundas se vierten directamente a dicha red municipal.
- Depuradora de aguas residuales para tratar 120 m³/día con una demanda química de oxígeno de 8.000 mg/L y una demanda biológica de oxígeno de 6.500 mg/L.

Las personas físicas o jurídicas podrán presentar sus sugerencias y alegaciones a la Consejería de Agricultura, Desarrollo Rural, Medio Ambiente y Energía, durante el plazo indicado en el párrafo primero de este anuncio, en el Registro Único de la Junta de Extremadura; o por cualquiera de las formas previstas en el artículo 38.4 de la Ley 30/1992, de 26 de noviembre, de Régimen Jurídico de las Administraciones Públicas y del Procedimiento Administrativo Común.

Lo que se comunica a los efectos oportunos y para el general conocimiento.

Mérida, a 27 de marzo de 2013. El Director General de Medio Ambiente, PD del Consejero, Resolución de 8 de agosto de 2011, DOE n.º 162, de 23 de agosto, ENRIQUE JULIÁN FUENTES.



AYUNTAMIENTO DE BADAJOZ

ANUNCIO de 27 de marzo de 2013 sobre corrección de las bases para la provisión, mediante el sistema de concurso-oposición, de cuatro plazas de Oficiales de la Policía Local (promoción interna). (2013081199)

En el Boletín Oficial de la Provincia de Badajoz número 58, de 26 de marzo de 2013, se ha publicado corrección de errores sobre las Bases para la provisión, como funcionario de carrera, mediante el sistema de concurso-oposición, de 4 plazas de Oficiales de Policía Local (promoción interna), vacantes en la plantilla de personal funcionario del Excmo. Ayuntamiento de Badajoz.

Badajoz, a 27 de marzo de 2013. El Alcalde, PD La Tte. de Alcalde Delegada de RRHH, M.^a PAZ LUJÁN DÍAZ.

• • •

ANUNCIO de 27 de marzo de 2013 sobre corrección de las bases para la provisión, mediante el sistema de concurso-oposición, de dos plazas de Subinspectores de la Policía Local (promoción interna). (2013081200)

En el Boletín Oficial de la Provincia de Badajoz número 55, de 21 de marzo de 2013, se ha publicado corrección de errores sobre las Bases para la provisión, como funcionario de carrera, mediante el sistema de concurso-oposición, de 2 plazas de Subinspectores de Policía Local (promoción interna), vacantes en la plantilla de personal funcionario del Excmo. Ayuntamiento de Badajoz.

Badajoz, a 27 de marzo de 2013. El Alcalde, PD La Tte. de Alcalde Delegada de RRHH, M.^a PAZ LUJÁN DÍAZ.

AYUNTAMIENTO DE TORRECILLAS DE LA TIESA

ANUNCIO de 1 de marzo de 2013 sobre Estudio de Detalle. (2013081194)

El Ayuntamiento-Pleno en sesión celebrada el pasado día 28 de febrero de 2013, ha aprobado inicialmente un Estudio de Detalle para ajuste de alineaciones y viales en las calles Ribera, Tejar y Ctra. Nueva, redactado por la Arquitecta D.^a Ana Iglesias González.

Se somete a un período de información pública por el plazo de un mes, durante el cual se podrá examinar el expediente en Secretaría y presentar alegaciones, sugerencias y reclamaciones.

Torrecillas de la Tiesa, a 1 de marzo. El Alcalde, TOMÁS SÁNCHEZ CAMPO.



AYUNTAMIENTO DE TRUJILLO

ANUNCIO de 3 de abril de 2013 sobre aprobación inicial de la modificación puntual n.º 16 de las Normas Subsidiarias. (2013081193)

Aprobada inicialmente por el Pleno de esta Corporación en sesión celebrada el día 27 de marzo de 2013, la modificación puntual n.º 16 de las Normas Subsidiarias de Planeamiento de Trujillo, promovida por este Ayuntamiento y redactada por el Servicio Técnico del Excmo. Ayuntamiento de Trujillo, consistente en modificar los artículos 54, 55, 141, 171 y 172 de la Normativa Urbanística, referentes a equipamientos y tipología naves industriales y almacenes, se somete a información pública por el plazo de un mes a contar desde la publicación de este edicto en el Diario Oficial de Extremadura.

Trujillo, a 3 de abril de 2013. El Alcalde, ALBERTO CASERO ÁVILA.

GOBIERNO DE EXTREMADURA

Consejería de Administración Pública

Secretaría General

Paseo de Roma, s/n. 06800 Mérida

Teléfono: 924 005012

e-mail: doe@juntaextremadura.es