



[S U M A R I O]

I DISPOSICIONES GENERALES

Consejería de Educación y Cultura

Centros docentes privados. Ayudas. Orden de 21 de agosto de 2014 por la que se convocan ayudas destinadas a financiar la implantación del Programa Escuelas de I+D+i en centros educativos privados concertados de la Comunidad Autónoma de Extremadura para el curso 2014/201526756

Consejería de Empleo, Mujer y Políticas Sociales

Formación Profesional Ocupacional. Orden de 27 de agosto de 2014 por la que se aprueba la convocatoria de subvenciones destinadas a la compensación de las empresas colaboradoras en la etapa de prácticas profesionales no laborales del Programa de Formación Profesional Dual @prendizext26772

Formación Profesional Ocupacional. Orden de 27 de agosto de 2014 por la que se aprueba la convocatoria de becas al alumnado participante en la etapa de prácticas profesionales no laborales del Programa de Formación Profesional Dual @prendizext26784

**II AUTORIDADES Y PERSONAL****2.— OPOSICIONES Y CONCURSOS****Universidad de Extremadura**

Concurso de méritos. Resolución de 18 de agosto de 2014, del Rector, por la que se convoca concurso público para cubrir varias plazas de personal docente e investigador contratado en régimen laboral26792

III OTRAS RESOLUCIONES**Consejería de Agricultura, Desarrollo Rural, Medio Ambiente y Energía**

Autorización ambiental. Resolución de 8 de agosto de 2014, de la Dirección General de Medio Ambiente, por la que se otorga autorización ambiental unificada al proyecto de ampliación de aprovechamiento del recurso minero de la Sección A) de minas, denominado "El Refugio", n.º 10A00456-20, en el término municipal de Montehermoso26859

Autorización ambiental. Resolución de 8 de agosto de 2014, de la Dirección General de Medio Ambiente, por la que se otorga autorización ambiental unificada al proyecto de secadero de tabaco, promovido por Sociedad Cooperativa Tabaquera Comunitaria, en el término municipal de Talayuela.....26868

V ANUNCIOS**Consejería de Fomento, Vivienda, Ordenación del Territorio y Turismo**

Información pública. Anuncio de 30 de junio de 2014 sobre legalización y ampliación de conjunto edificatorio tipo cortijo. Situación: finca "El Quintillo", parcela 2 del polígono 115. Promotor: D. Luis Ruspoli Sanchiz, en Mérida26880

Consejería de Agricultura, Desarrollo Rural, Medio Ambiente y Energía

Notificaciones. Anuncio de 18 de agosto de 2014 sobre notificación de expedientes sancionadores en materia de prevención y calidad ambiental26880

Contratación. Anuncio de 26 de agosto de 2014 por el que se hace pública la convocatoria, por procedimiento abierto, para la contratación de la obra de "Acondicionamiento del camino rural primario de Barrado a la carretera de Piornal-Pasarón, en los términos municipales de Barrado y Piornal". Expte.: 1434OB1FR65226882

Contratación. Anuncio de 26 de agosto de 2014 por el que se hace pública la convocatoria, por procedimiento abierto, para la contratación de la obra de "Protección y defensa del patrimonio forestal público en las comarcas de Ambroz y Jerte". Expte.: 1452OB1FR62326885



Contratación. Anuncio de 26 de agosto de 2014 por el que se hace pública la convocatoria, por procedimiento abierto, para la contratación del servicio de "Implementación de un modelo de organización comercial en las explotaciones de Tenca y la cadena de valor el sector para el desarrollo de nuevos mercados de los productos acuícolas en Extremadura". Expte.: 1453SE1FP336.....**26888**

Servicio Extremeño de Salud

Notificaciones. Anuncio de 20 de agosto de 2014 sobre notificación de resolución en expedientes sancionadores en materia de salud pública**26891**

Ayuntamiento de Granja de Torrehermosa

Funcionarios de Administración Local. Anuncio de 18 de agosto de 2014 sobre nombramiento como funcionario de carrera de un Agente de la Policía Local**26892**

Ayuntamiento de Hervás

Normas subsidiarias. Anuncio de 11 de agosto de 2014 sobre aprobación inicial de modificación puntual de las Normas Subsidiarias**26893**

Ayuntamiento de Torremayor

Normas subsidiarias. Anuncio de 18 de agosto de 2014 sobre aprobación inicial de modificación puntual de las Normas Subsidiarias de Planeamiento Municipal**26893**



I DISPOSICIONES GENERALES

CONSEJERÍA DE EDUCACIÓN Y CULTURA

ORDEN de 21 de agosto de 2014 por la que se convocan ayudas destinadas a financiar la implantación del Programa Escuelas de I+D+i en centros educativos privados concertados de la Comunidad Autónoma de Extremadura para el curso 2014/2015. (2014050204)

La Ley Orgánica 2/2006, de 3 de mayo, de Educación, modificada por la Ley Orgánica 8/2013, de 9 de diciembre, para la mejora de la calidad educativa, en su artículo 1, recoge el fomento y la promoción de la investigación, la experimentación y la innovación educativa; además en su artículo 2, destaca como fines de la educación, el desarrollo de la capacidad de los alumnos para regular su propio aprendizaje, confiar en sus aptitudes y conocimientos, así como para desarrollar la creatividad, la iniciativa personal y el espíritu emprendedor.

Por su parte, la Ley 4/2011, de 7 de marzo, de Educación en Extremadura, en su artículo 3, destaca como fines del sistema educativo extremeño garantizar una educación de calidad que promueva el esfuerzo, premie el mérito y busque la excelencia, en un proceso de mejora de los rendimientos escolares, el desarrollo de la capacidad creativa y emprendedora del alumnado, así como, el impulso de la convergencia con los objetivos europeos.

Por otro lado, la Ley 10/2010, de 16 de noviembre, de la Ciencia, la Tecnología y la Innovación de Extremadura contempla entre sus fines fundamentales el fomento de la investigación científica y técnica, el desarrollo tecnológico, la innovación y la generación de conocimiento en la Comunidad Autónoma de Extremadura, en beneficio del interés general. Aspectos que conectan con los principios esenciales de la Ley Orgánica 2/2006, de 3 de mayo, de Educación, y la Ley 4/2011, de 7 de marzo, de Educación de Extremadura. En el marco de actuaciones para el fomento de la I+D+i en la región se han ejecutado sucesivos planes Regionales de I+D+i desde 1998. En 2014 entra en vigor el V Plan Regional de Investigación, Desarrollo e Innovación de Extremadura (VPRI+D+i, 2014-2017), siendo el primero que nace bajo el marco de referencia de la citada Ley 10/2010, de 16 de noviembre.

En "Europa 2020: Una estrategia europea para el crecimiento inteligente, sostenible e integrador" se considera que uno de los puntos fuertes de Europa es el talento y la creatividad de sus ciudadanos. Uno de los cuatro objetivos estratégicos que se plantean para el año 2020 es mejorar la calidad y la eficacia de la educación y la formación.

Por todo ello, con el objeto de que los centros privados concertados de la Comunidad Autónoma de Extremadura puedan poner en marcha el Programa Escuelas de I+D+i, orientado hacia la promoción de la actividad y cultura en investigación, desarrollo tecnológico e innovación (I+D+i), así como hacia la excelencia en este ámbito, se aprueba el Decreto 166/2013, de 4 de septiembre, por el que se establecen las bases reguladoras para la concesión de ayudas destinadas a financiar la implantación del Programa Escuelas de I+D+i en centros educativos privados concertados de la Comunidad Autónoma de Extremadura y se realiza la primera convocatoria para el curso 2013/2014 (DOE núm. 174, de 10 de septiembre de 2013).



En virtud de lo expuesto, de conformidad con las atribuciones conferidas por la Ley 1/2002, de 28 de febrero, del Gobierno y de la Administración de la Comunidad Autónoma de Extremadura, y a propuesta de la Secretaría General de Educación,

DISPONGO:

Artículo 1. Objeto y ámbito de aplicación.

La presente orden tiene por objeto aprobar la convocatoria de ayudas destinadas a financiar la implantación y desarrollo del Programa Escuelas de I+D+i, por centros educativos privados concertados de la Comunidad Autónoma de Extremadura, para el curso académico 2014/2015.

Artículo 2. Régimen jurídico.

Las ayudas convocadas se regirán conforme lo previsto en el Decreto 166/2013, de 4 de septiembre, por el que se establecen las bases reguladoras para la concesión de ayudas destinadas a financiar la implantación del Programa Escuelas de I+D+i en centros educativos privados concertados de la Comunidad Autónoma de Extremadura, y se realiza la primera convocatoria para el curso 2013/2014 (DOE núm. 174, de 10 de septiembre de 2013), y en la Ley 6/2011, de 23 de marzo, de Subvenciones de la Comunidad Autónoma de Extremadura, siendo igualmente de aplicación las disposiciones de carácter básico contenidas en la Ley 38/2003, de 17 de noviembre, General de Subvenciones y demás normativa básica de desarrollo.

Las ayudas a que se refiere la presente orden se encuentran acogidas al régimen de mínimos, sujetándose a lo establecido en el Reglamento (CE) n.º 1407/2013, de la Comisión Europea de 18 de diciembre de 2013, cuyo artículo 3 apartado 2, dispone que la ayuda total de mínimos concedida a una empresa determinada no será superior a 200.000 euros durante cualquier periodo de tres ejercicios fiscales.

Artículo 3. Beneficiarios.

1. Tendrán la condición de beneficiarios, los centros educativos privados concertados de la Comunidad Autónoma de Extremadura que impartan enseñanzas de Educación Secundaria Obligatoria, Bachillerato y Formación Profesional de Grado Medio y Grado Superior, y hayan sido seleccionados por la Consejería de Educación y Cultura en los términos y condiciones establecidos en la presente orden.
2. No podrán obtener la condición de beneficiarios los centros que se encuentren incurso en algunas de las circunstancias previstas en el apartado segundo y tercero del artículo 12 de la Ley 6/2011, de 23 de marzo, de Subvenciones de la Comunidad Autónoma de Extremadura.
3. Así mismo, no podrán obtener la condición de beneficiarios los centros que no se hallen al corriente en el cumplimiento de las obligaciones tributarias con la Hacienda Autonómica y Estatal y frente a la Seguridad Social.

**Artículo 4. Características básicas del Programa.**

1. El Programa está destinado a fomentar el interés por la investigación, la innovación y el estímulo del potencial intelectual del alumnado que muestre un buen rendimiento y motivación, que requiera la implementación de respuestas educativas adecuadas a sus posibilidades, lo que facilitará que continúen avanzando en su aprendizaje y logro de competencias, sin riesgo de desinterés o abandono en estudios posteriores.
2. Pretende favorecer el pensamiento científico-técnico y creativo, el uso de las tecnologías y la innovación, así como el fomento de las relaciones interpersonales y el trabajo colaborativo del alumnado.
3. Para el desarrollo de los objetivos generales del Programa, cada centro educativo deberá elaborar un Proyecto Pedagógico según lo establecido en el Anexo II de la presente orden de convocatoria.
4. Se desarrollará a través de dos vías diferenciadas, una dirigida al alumnado de Educación Secundaria Obligatoria y otra dirigida al alumnado de Bachillerato y Formación Profesional (Ciclos Formativos de Grado Medio y Superior).

En Educación Secundaria Obligatoria, el trabajo con el alumnado se organizará a través de talleres y/o proyectos de investigación.

En Bachillerato y Formación Profesional se formarán grupos de investigación heterogéneos, orientados al fomento de la investigación y la innovación.

5. Los resultados de los proyectos deben ser recogidos en documentos de soporte físico y/o digital que permitan su exposición pública. Así mismo, la Consejería de Educación y Cultura y la Consejería de Economía, Competitividad e Innovación se reservan el derecho a la publicación y difusión de los trabajos realizados.
6. A los efectos de la Ley 10/2010, de 16 de noviembre, de la Ciencia, la Tecnología y la Innovación de Extremadura, en el artículo 3, se entiende por Investigación a los trabajos originales, experimentales o teóricos que se ejecutan, fundamentalmente, para obtener nuevos conocimientos acerca de los fundamentos de fenómenos y hechos observables, y por Innovación la introducción de un nuevo o significativamente mejorado, producto, bien o servicio, de un proceso, de un nuevo método de comercialización o de un nuevo método organizativo, en las prácticas internas de la empresa, la organización del lugar de trabajo o las relaciones exteriores.

Artículo 5. Objetivos Generales del Programa.

Los objetivos generales del Programa son los que se indican a continuación:

1. Profundizar en conocimientos relacionados con contenidos no estrictamente curriculares del alumnado.
2. Favorecer en el alumnado el pensamiento científico-técnico y creativo y el interés por la investigación y la innovación.
3. Favorecer el pensamiento crítico y creativo, el interés por la investigación, la capacidad emprendedora, la cultura, la tecnología y la innovación en el alumnado.



4. Potenciar las relaciones interpersonales entre el alumnado y el grupo-clase, que les permita aumentar su autoestima, así como demostrar su competencia siendo valorada positivamente por su grupo de iguales.
5. Fomentar la interacción de los centros educativos que participan, a través de la conformación de grupos de trabajo y/o investigación que potencien el trabajo colaborativo a nivel de comunidad.

Artículo 6. Procedimiento de concesión.

1. El procedimiento de concesión de las subvenciones previstas en esta orden se tramitará régimen de concurrencia competitiva, mediante convocatoria periódica, dentro del límite de disponibilidad presupuestaria.
2. Las solicitudes se valorarán y seleccionarán atendiendo a los criterios de valoración previstos en el artículo 17 de esta orden.

Artículo 7. Créditos y cuantía de las ayudas.

1. Para el objeto de esta convocatoria, se destinará la cantidad total de quince mil quinientos euros (15.500,00 euros) con el siguiente desglose:
 - Cinco mil doscientos setenta euros (5.270,00 euros), con cargo a la aplicación presupuestaria 2014.13.02.222C.470.00, proyecto 2013.13.02.0018. y superproyecto 2013.13.02.9012, de los Presupuestos Generales de la Comunidad Autónoma para 2014.
 - Diez mil doscientos treinta euros (10.230,00 euros) con cargo a la aplicación presupuestaria 2015.13.02.222C.470.00, proyecto 2013.13.02.0018. y superproyecto 2013.13.02.9012, de los Presupuestos Generales de la Comunidad Autónoma para 2015.
2. La cuantía individualizada de la ayuda por cada centro beneficiario será de 3.100 euros.

Artículo 8. Gastos subvencionables.

1. Serán gastos subvencionables aquellos que se deriven de la ejecución de las actuaciones directamente relacionadas con la consecución de los objetivos del Programa, realizados durante el curso escolar 2014/2015.
2. Se subvencionarán para el desarrollo de este Programa los siguientes gastos:
 - a) Gastos de funcionamiento. Comprenderá los recursos económicos necesarios para satisfacer las siguientes necesidades: material fungible, recursos didácticos y participación de agentes educativos externos que faciliten la participación del alumnado en el desarrollo de este Programa.
 - b) Retribuciones al profesorado que realice la atención directa con el alumnado en horario extraescolar.

**Artículo 9. Solicitudes.**

1. Los centros educativos formularán las solicitudes según el modelo que se acompaña como Anexo I.
2. El plazo de presentación de solicitudes será de diez días naturales contados desde el siguiente a la publicación de esta orden en el Diario Oficial de Extremadura.
3. Podrán presentarse en las Delegaciones Provinciales de Educación de Badajoz y Cáceres, sin perjuicio de su presentación en cualquiera de los registros u oficinas a que se refiere el artículo 7.1 del Decreto 257/2009, de 18 de diciembre, por el que se implanta un Sistema de Registro Único y se regulan las funciones administrativas del mismo en el ámbito de la Comunidad Autónoma de Extremadura, en concordancia con lo dispuesto en el artículo 38.4 de la Ley 30/1992, de 26 de noviembre, de Régimen Jurídico de las Administraciones Públicas y del Procedimiento Administrativo Común.
4. Las solicitudes se acompañarán de la documentación a que se refiere el artículo 16 de esta orden.
5. En la solicitud se ha consignado un apartado relativo a la autorización expresa del beneficiario al órgano gestor para recabar la certificación acreditativa de estar al corriente de sus obligaciones tributarias y con la Seguridad Social, así como de no tener deudas con la Hacienda de la Comunidad Autónoma. En caso de que el beneficiario no la suscriba deberá aportar, junto con la solicitud, la referida certificación.

Artículo 10. Órganos de ordenación e instrucción.

1. Corresponde a la Secretaría General de Educación la ordenación e instrucción del procedimiento de concesión de las ayudas previstas en esta orden.
2. Para la valoración de las solicitudes presentadas se constituirá una Comisión de Valoración, con la siguiente composición:
 - a) Presidenta: La Jefa del Servicio de Programas Educativos y Atención a la Diversidad de la Secretaría General de Educación.
 - b) Vocales:
 - La Jefa del Servicio de Recursos para la Investigación Científica de la Secretaría General de Ciencia y Tecnología.
 - Un técnico del Servicio de Recursos para la Investigación Científica de la Secretaría General de Ciencia y Tecnología.
 - Un asesor técnico docente adscrito al Servicio de Programas Educativos y Atención a la Diversidad de la Secretaría General de Educación.
 - Un funcionario del Servicio de Programas Educativos y Atención a la Diversidad de la Secretaría General de Educación.
 - c) Secretario: un funcionario de la Secretaría General de Educación.

Los nombramientos serán publicados en el Diario Oficial de Extremadura.



3. En caso de ausencia, vacante o enfermedad, tanto los vocales como el Secretario podrán ser sustituidos por funcionarios adscritos al Servicio de Programas Educativos y Atención a la Diversidad o al Servicio de Recursos para la Investigación Científica, publicándose en los tablones de anuncios de la Consejería de Educación y Cultura y de las Delegaciones Provinciales y de la Consejería de Economía, Competitividad e Innovación.
4. La Comisión de Valoración se regirá, en cuanto a su constitución y funcionamiento, por lo dispuesto para los órganos colegiados en el Capítulo II del Título II de la Ley 30/1992, de 26 de noviembre, y tendrá las siguientes atribuciones:
 - a) Análisis de la documentación presentada por los solicitantes para lo que podrá recabar la colaboración de las unidades administrativas de la Consejería de Educación y Cultura y de Consejería de Economía, Competitividad e Innovación.
 - b) Petición de informes que se estimen necesarios para un mejor conocimiento y valoración de las solicitudes, de acuerdo con lo establecido en el artículo 23.3 y 24 de la Ley 6/2011, de 23 de marzo, de Subvenciones de la Comunidad Autónoma de Extremadura.
 - c) Formulación del informe en que se concrete el resultado de la evaluación efectuada para elevarlo al órgano instructor que emitirá la correspondiente propuesta de resolución.
 - d) Seguimiento de las actividades para las que se haya concedido ayuda, a efectos de comprobar que han sido destinadas a las finalidades para las que fueron otorgadas.
5. Tras la evaluación de las solicitudes presentadas, la Comisión de Valoración elaborará un informe vinculante en el que concretará el resultado de dicha evaluación y adjuntará una relación de los centros docentes presentados ordenados en función del resultado de la valoración del proyecto con la puntuación obtenida en cada criterio de valoración; así como, los excluidos y el motivo de exclusión.

Artículo 11. Propuesta, resolución y notificación.

1. A la vista del informe vinculante de la Comisión de Valoración, el Secretario General de Educación formulará la correspondiente propuesta de resolución a la Consejera de Educación y Cultura, que dictará la resolución que proceda.
2. Dicha resolución, se publicará en Diario Oficial de Extremadura y contendrá:
 - a) Relación ordenada por orden de puntuación de los centros beneficiarios y cuantía de la ayuda total que les sea concedida.
 - b) Listado de centros, relacionados por orden de puntuación que, reuniendo todos los requisitos exigidos, tienen una puntuación inferior a las anteriores y que no pueden ser estimadas por limitaciones de crédito; constituyéndose a este efecto lista de reserva.
 - c) Centros excluidos, con indicación del motivo de exclusión.
3. Asimismo, en todo caso, serán publicadas las concesiones de las ayudas en el Portal de Subvenciones de la Comunidad Autónoma, de acuerdo con lo establecido en el artículo 17 de la Ley 6/2011, de 23 de marzo.



El plazo máximo para resolver el procedimiento y notificar la resolución será de tres meses a contar desde la fecha de finalización del plazo de presentación de solicitudes establecido en esta convocatoria.

4. La falta de resolución expresa dentro del plazo máximo para resolver, legitima a los interesados para entender desestimada su solicitud por silencio administrativo, conforme a lo dispuesto en el apartado 5 del artículo 22 de la Ley 6/2011, de 23 de marzo, de Subvenciones de la Comunidad Autónoma de Extremadura.
5. La resolución de la convocatoria, que pondrá fin a la vía administrativa, podrá ser impugnada mediante recurso potestativo de reposición en el plazo de un mes ante la Consejería de Educación y Cultura o bien directamente ante la Sala de lo Contencioso-Administrativo del Tribunal Superior de Justicia de Extremadura en el plazo de dos meses. Ambos plazos se computarán a partir del día siguiente al de su publicación en el Diario Oficial de Extremadura.
6. La renuncia será notificada por el centro, según anexo IV, a la Secretaría General de Educación en los 5 primeros días siguientes desde la notificación.
7. Las vacantes producidas por renuncia serán cubiertas con otros centros privados concertados, que no fueron seleccionados en la resolución inicial, de acuerdo a la lista de reserva que se elabore.

Artículo 12. Compatibilidad de las ayudas.

Las ayudas concedidas por la Consejería de Educación y Cultura y la Consejería de Economía, Competitividad e Innovación para el desarrollo del Programa objeto de regulación de la presente convocatoria, serán compatibles con otras subvenciones, ayudas, ingresos o recursos para la misma finalidad procedentes de cualesquiera administración o ente público o privado siempre que la cuantía no supere aisladamente o en concurrencia con otras ayudas, el coste de la contratación para la que se solicita la subvención.

Artículo 13. Incumplimientos, revocación y reintegro.

1. Se producirá la pérdida de derecho al cobro total o parcial de la subvención en el supuesto de falta de justificación o de concurrencia de alguna de las causas previstas en el artículo 43 de la Ley 6/2011, 23 de marzo, de Subvenciones de la Comunidad Autónoma de Extremadura.
2. Sin perjuicio de otras responsabilidades a que hubiere lugar, procederá el reintegro de las cantidades percibidas y la exigencia del interés de demora desde el momento del pago de la subvención hasta la fecha en que se acuerde la procedencia del reintegro de acuerdo con las causas previstas en el artículo 43 de la Ley 6/2011, 23 de marzo, de Subvenciones de la Comunidad Autónoma de Extremadura.
3. En el caso de incumplimientos parciales, el órgano competente determinará la cantidad a reintegrar por la entidad beneficiaria respondiendo al principio de proporcionalidad, en función de los costes justificados y las actuaciones acreditadas, siempre que el cumplimiento por aquélla se aproxime de modo significativo al cumplimiento total y quede acreditada una actuación inequívocamente tendente a la satisfacción de sus compromisos.



Se considerará que el cumplimiento por el beneficiario se aproxima significativamente al cumplimiento total, cuando se haya justificado, en los términos exigidos en esta orden, al menos un 60 % de la cuantía de la subvención concedida. En estos casos procederá la pérdida del derecho a la subvención en cuanto a la parte no ejecutada.

4. Las cantidades a reintegrar tendrán la consideración de ingresos de derecho público, resultando de aplicación para su cobranza lo previsto en la Ley 5/2007, de 19 de abril, General de la Hacienda Pública de Extremadura.

Artículo 14. Obligaciones de los beneficiarios.

1. Los beneficiarios de las subvenciones a que se refiere la presente orden, estarán sometidos a las obligaciones previstas en el artículo 13 de la Ley 6/2011, de 23 de marzo, Subvenciones de la Comunidad Autónoma de Extremadura, en sus distintos apartados, así como a las que se deducen de esta orden.
2. Los beneficiarios de las subvenciones deberán presentar debidamente cumplimentado el modelo de "Alta a Terceros". Estarán exentos de este requisito aquellos beneficiarios que, como consecuencia de pagos realizados por la Administración autonómica, ya figuren en el sistema de terceros de la Junta de Extremadura, en cuyo caso deberán facilitar el número de cuenta habilitado para proceder al pago correspondiente.

Artículo 15. Pago y justificación.

1. El beneficiario de la ayuda deberá justificar, en los plazos previstos en el artículo 18 de esta orden, el cumplimiento de la finalidad para la que se concede la subvención y la aplicación a la misma de los fondos concedidos, mediante la presentación de los documentos que se especifican.
2. Se realizarán pagos a cuenta y pagos anticipados en virtud de lo establecido en el artículo 21 de la Ley 6/2011, de 23 de marzo, de Subvenciones de la Comunidad Autónoma de Extremadura, sin que los beneficiarios queden obligados a presentar las correspondientes garantías.
3. Se considerará gasto realizado el que haya sido efectivamente pagado con anterioridad a la finalización del período de justificación correspondiente y que de manera indubitada responda a la naturaleza de la actividad subvencionada.
4. El cumplimiento de la finalidad de la subvención y la aplicación de los fondos percibidos, se acreditará mediante la aportación de los documentos que se indican a continuación:
 - a) Memoria explicativa del desarrollo de las actividades subvencionadas.
 - b) Original o copia compulsada de recibos, facturas pagadas, correspondientes al gasto de las actividades realizadas y recursos materiales, tanto por el propio beneficiario como por entidades o personal subcontratado, en relación con el desarrollo del Programa.
 - c) Certificado del secretario del centro, con el visto bueno del director, en el que conste que la subvención asignada ha sido destinada al cumplimiento de los fines que motivaron la concesión.



d) Además se deberán aportar los siguientes documentos:

- Original o copia compulsada de nóminas, debidamente firmadas por el profesorado participante en el Programa.
- Justificantes bancarios correspondientes al pago de los salarios abonados por el centro al profesorado que participa en el Programa.
- Documentos de cotización a la Seguridad Social del periodo correspondiente y sus correspondientes justificantes de pago (TC1 y TC2).

5. El órgano gestor habrá de comprobar con carácter previo al pago que los beneficiarios se encuentran al corriente con sus obligaciones con la Agencia Estatal de Administración Tributaria, la Hacienda Autonómica y la Tesorería General de la Seguridad Social.

Artículo 16. Documentación.

Los centros educativos interesados acompañaran la solicitud de ayuda en el modelo normalizado previsto en el anexo I de la presente convocatoria, de la siguiente documentación:

- a) Proyecto Pedagógico elaborado de acuerdo con lo establecido en el anexo II de la presente orden de convocatoria.
- b) Certificado según modelo normalizado del anexo III, acreditativo de la aprobación por el Claustro de Profesores y el Consejo Escolar de la solicitud de participación en el Programa y de los compromisos derivados de su desarrollo.

Artículo 17. Criterios de valoración para la selección de centros.

Para la selección de los centros educativos que soliciten participar en este Programa, la Comisión de Valoración, valorará los siguientes criterios, pudiendo otorgar al proyecto una puntuación máxima de 18 puntos:

1. Excelencia científica, tecnológica y nivel de innovación: máximo 5 puntos.
 - 1.1. Por la especificación de un mínimo de 3 objetivos y 3 actividades por cada uno de estos que promuevan la investigación científica y tecnológica: 2 puntos.
 - 1.2. Por la especificación de un mínimo de 3 objetivos y 3 actividades por cada uno de estos que fomenten la innovación: 2 puntos.
 - 1.3. Por la especificación de un mínimo de 2 objetivos y 2 actividades por cada uno de estos que promuevan la utilización de las nuevas tecnologías: 1 punto.
2. Calidad y viabilidad de la propuesta presentada: máximo 9 puntos.
 - 2.1. Proyectos que impliquen la participación conjunta de alumnado de más de un centro: máximo 2 puntos.
 - 2.1.1. Proyectos que impliquen la participación conjunta de alumnado de dos centros: 1 punto.



- 2.1.2. Proyectos que impliquen la participación conjunta de alumnado de más de dos centros: 2 puntos.
- 2.2. Procedimientos de planes para la difusión, explotación y gestión del producto que se desarrolle en el proyecto: 3 puntos.
- 2.3. Procedimientos de coordinación en relación con la planificación, seguimiento y evaluación del Programa: 2 puntos.
- 2.4. Mecanismos e instrumentos de evaluación establecidos por el centro que contengan criterios objetivables: 2 puntos.
3. Participación en proyectos de investigación e innovación con alumnado y desarrollados por la Administración educativa: máximo 2 puntos.
 - 3.1. Participación en un proyecto: 1 punto.
 - 3.2. Participación en dos o más proyectos: 2 puntos.
4. Proyección del proyecto hacia la sociedad: máximo 2 puntos.
 - 4.1. Proyectos que incluyan hasta 3 actividades específicas de divulgación científica orientadas hacia la sociedad: 1 punto.
 - 4.2. Proyectos que incluyan entre 4 y un número superior de actividades específicas de divulgación científica orientadas hacia la sociedad: 2 puntos.

Artículo 18. Forma de abono de la ayuda.

El abono de la ayuda requiere la justificación mediante la presentación de los documentos previstos en artículo 15 de la presente orden.

Para el abono de dicha cantidad se atenderá al siguiente procedimiento de pago:

- a) El primer pago, en concepto de pago anticipado, será del treinta y cuatro por ciento de la de la subvención concedida, se hará efectivo una vez publicada la resolución de estas ayudas.
- b) El segundo pago será del veinticinco por ciento de la subvención concedida y se realizará en el primer trimestre del 2015 previa justificación del 100 % del primer pago de la ayuda concedida.
- c) El resto, hasta el importe total de la subvención concedida, se abonará cuando se justifiquen documentalmente, con anterioridad al 15 de julio del 2015, todos los gastos y pagos correspondientes a la totalidad de la subvención.

Artículo 19. Seguimiento y evaluación del programa.

La Consejería de Educación y Cultura velará por el correcto desarrollo del programa en los centros seleccionados. A tal fin llevará a cabo procesos de seguimiento y evaluación final de su funcionamiento y resultados.

***Artículo 20. Asesoramiento y apoyo a la implantación del programa.***

1. Las Delegaciones Provinciales de Educación llevarán a cabo las tareas de asesoramiento, apoyo y seguimiento de los distintos aspectos organizativos para la implantación del programa.
2. Corresponde a los Servicios de Inspección de las Delegaciones Provinciales de Educación la evaluación del Programa.

Disposición final primera. Autorización.

Se faculta al Secretario General de Educación para dictar, en el ámbito de sus competencias, cuantos actos y resoluciones sean necesarios para garantizar el cumplimiento y ejecución de la presente Orden.

Disposición final segunda. Recursos.

Contra la presente orden, que pone fin a la vía administrativa, los interesados podrán interponer potestativamente recurso de reposición ante la Consejera de Educación y Cultura, en el plazo de un mes contado a partir del día siguiente al de su publicación en el Diario Oficial de Extremadura, según lo establecido en los artículos 116 y 117 de la Ley 30/1992, de 26 de noviembre, de Régimen Jurídico de las Administraciones Públicas y del Procedimiento Administrativo Común.

También podrán interponer directamente recurso contencioso-administrativo ante la Sala de lo Contencioso-Administrativo del Tribunal Superior de Justicia de Extremadura, en el plazo de dos meses contados desde el día siguiente al de su publicación conforme a lo dispuesto en la Ley 29/1998, de 13 de julio, reguladora de la Jurisdicción Contencioso Administrativa.

En caso de haber interpuesto recurso de reposición no podrá impugnar en vía contencioso-administrativa hasta que se haya resuelto expresamente o se haya producido la desestimación presunta de aquél.

Todo ello sin perjuicio de que el interesado pueda ejercitar cualquier otro recurso que estime procedente.

Mérida, a 21 de agosto 2014.

La Consejera,
TRINIDAD NOGALES BASARRATE



ANEXO I

SOLICITUD DE AYUDA PARA PARTICIPAR EN EL DESARROLLO DEL PROGRAMA "ESCUELAS DE I+D+i" PARA EL CURSO ACADÉMICO 2014/2015

DATOS DEL TITULAR DEL CENTRO EDUCATIVO (Solicitante de la subvención)

Nombre del titular.....	NIF.....
Representante del titular.....	
Representación que ostenta.....	
Denominación del Centro.....	Código.....
Domicilio.....	Localidad.....
Municipio.....	Código Postal.....
Provincia.....	

APORTA LA SIGUIENTE DOCUMENTACIÓN:

- Anexo II
- Anexo III

DECLARA no estar incurso el beneficiario en las prohibiciones que para obtener la condición de beneficiario establece el artículo 12 de la Ley 6/2011, de 23 de marzo, de Subvenciones de la Comunidad Autónoma de Extremadura.

----- a ----- de ----- de 2014

Fdo: -----

AUTORIZO a la Consejería de Educación y Cultura para que recabe los certificados acreditativos de estar al corriente con las obligaciones tributarias de la Hacienda Tributaria Estatal y con la Seguridad Social y de la Hacienda Autonómica. (Dicha autorización no es obligatoria, si no se otorgara se deberán aportar los certificados correspondientes junto con la solicitud).

Fdo: -----

**Declaración Mínimis:**

- Que la citada empresa NO HA RECIBIDO subvención alguna sujeta al régimen de mínimis durante los últimos tres años, incluido el de la publicación de la convocatoria (Años _____, _____ y _____).
- Que la citada empresa HA RECIBIDO, durante los últimos tres años (incluido el de la publicación de la convocatoria (Años _____, _____ y _____), las siguientes subvenciones sujetas al régimen de mínimis por un importe total de _____ euros.

Entidad concedente	Fecha concesión	Cuantía

Y SOLICITA ser beneficiario para la concesión de la subvención.

Se informa que los datos de carácter personal que se hagan constar en el presente modelo serán objeto de tratamiento automatizado a los fines de tramitar su solicitud por parte de la Administración educativa, adoptándose las medidas oportunas para asegurar un tratamiento confidencial de los mismos. La cesión de datos de carácter personal se hará en la forma y con las limitaciones y derechos que otorga la Ley 15/1999, de 13 de diciembre, de protección de datos de carácter personal. El interesado podrá ejercitar los derechos de acceso, rectificación, cancelación y oposición contemplados en la citada Ley, ante la Secretaría General de Educación (Avda. Valhondo, s/n III Milenio, Módulo 5, 4º planta, 06800-MÉRIDA).

ILMO. SR SECRETARIO GENERAL DE EDUCACIÓN



ANEXO II

GUIÓN PARA LA ELABORACIÓN DEL PROYECTO PEDAGÓGICO

- 1) Datos del centro
- 2) Justificación del proyecto/s, que incluya:
- 3) Descripción del proyecto/ s:
 - Objetivos específico.
 - Contenidos.
 - Competencias Básicas.
 - Número de alumnos participantes.
 - Etapa o etapas a las que va dirigido.
 - Criterios para la selección del alumnado.
 - Metodología.
 - Participación en proyectos de investigación e innovación con alumnado y desarrollados por la Administración educativa.
 - Actividades:
 - o Alumnado.
 - o Familias.
 - o Cooperación e intercambio con otros centros educativos.
 - o Descripción del producto final.
 - o Proyección del proyecto hacia la sociedad.
 - Seguimiento y evaluación.
 - Presupuesto de gasto.

**ANEXO III****CERTIFICACIÓN DEL CENTRO**

D./D^a. _____
Secretario/a del centro _____
de localidad de _____

CERTIFICA, que el Claustro de Profesores en la reunión celebrada el ___ de _____ de 2014 y el Consejo Escolar del centro en la reunión celebrada el ___ de _____ de _____ de 2014, aprobaron la solicitud para participar en el programa "Escuelas de I+D+i", de conformidad con lo previsto en la Orden de 21 de agosto de 2014, de la Consejería de Educación y Cultura, por la que se convocan ayudas destinadas a financiar la implantación del Programa Escuelas de I+D+i en centros educativos privados concertados de la Comunidad Autónoma de Extremadura, para el curso 2014/2015.

En _____ a _____ de _____ de 2014.

Vº Bº el/la Director/a

El/la Secretario/a

Fdo.: _____

Fdo.: _____

**ANEXO IV****SOLICITUD DE RENUNCIA AL PROGRAMA**

D./D^a _____
Director/a del CENTRO _____
Dirección _____ nº _____
Localidad: _____ CP _____ Provincia _____

Por acuerdo del Claustro de Profesores manifestado en la reunión de ___ de _____ de 2014 y acuerdo del Consejo Escolar del centro manifestado en la reunión de ___ de _____ de 2014, SOLICITA LA RENUNCIA al Programa _____, a que se refiere la Orden de 21 de agosto de 2014, de la Consejería de Educación y Cultura, por la que se convocan ayudas destinadas a financiar la implantación del Programa Escuelas de I+D+i en centros educativos privados concertados de la Comunidad Autónoma de Extremadura, para el curso 2014/2015, por los siguientes motivos:

_____, a ___ de _____ de 2014.

El/la Director/a,

Fdo.: _____

ILMO. SR SECRETARIO GENERAL DE EDUCACIÓN





CONSEJERÍA DE EMPLEO, MUJER Y POLÍTICAS SOCIALES

ORDEN de 27 de agosto de 2014 por la que se aprueba la convocatoria de subvenciones destinadas a la compensación de las empresas colaboradoras en la etapa de prácticas profesionales no laborales del Programa de Formación Profesional Dual @prendizext. (2014050205)

El Decreto 100/2013, de 18 de Junio, regula el Programa de Formación Profesional Dual @prendizext, mediante acciones en alternancia de formación y empleo, en el ámbito de la Comunidad Autónoma de Extremadura y se establecen las bases reguladoras de concesión de subvenciones para dicho programa.

El programa se configura como política activa de empleo con la que se persigue mejorar las posibilidades de inserción laboral y cualificación profesional de las personas desempleadas inscritas en el Servicio Extremeño Público de Empleo, mediante actuaciones integradas de empleo y formación especialmente vinculadas al cambio del modelo productivo y a los requerimientos de las actividades económicas emergentes y/o con potencial en la generación de empleo, en el ámbito de los programas públicos de empleo y formación contemplados en la letra b) del artículo 4 bis de la Ley 56/2003, de 16 de diciembre, de Empleo.

En el programa formativo @prendizext, el aprendizaje y la cualificación se alternan con el trabajo efectivo para permitir la inserción a través de la profesionalización y adquisición de experiencia de los participantes en actividades de utilidad pública o interés social, más una etapa complementaria de prácticas no laborales en empresas según lo establecido en el artículo 12 del Decreto 100/2013, de 18 de junio.

Las acciones del programa @prendizext estarán divididas en dos etapas. La primera tendrá una duración mínima de seis meses y máxima de doce meses, y la segunda, de prácticas no laborales en empresas, con una duración entre uno y tres meses.

La etapa de prácticas no laborales en empresas constituye una de las novedades más importantes del programa como instrumento para incrementar las posibilidades de inserción laboral de los participantes y en el artículo 15 del citado Decreto, se establece entre las distintas líneas de concesión de subvenciones, las destinadas a compensación a las empresas colaboradoras en las prácticas profesionales no laborales.

El artículo 39 del Decreto 100/2013, de 18 de junio, establece que el procedimiento de concesión de las subvenciones destinadas a financiar prácticas profesionales no laborales en las empresas será el de concesión directa mediante convocatoria abierta, iniciándose de oficio por Orden de la persona titular de la Consejería competente en materia de formación para el empleo y publicada en el Diario Oficial de Extremadura y en el Portal de Subvenciones de la Comunidad Autónoma de Extremadura.

Al amparo de la primera convocatoria de subvenciones a entidades promotoras establecida en la disposición adicional segunda del Decreto 100/2013, de 18 de junio, se han puesto en marcha 91 proyectos del Programa @prendizext y la presente convocatoria va dirigida a las empresas colaboradoras de esos proyectos en las cuales los alumnos lleven a cabo la etapa de prácticas no laborales conforme al artículo 12 y Capítulo V de dicho Decreto.



Por lo expuesto, de conformidad con lo dispuesto en los artículos 36.f) y 92.1 de la Ley 1/2002, de 28 de febrero, del Gobierno y de la Administración de la Comunidad Autónoma de Extremadura, a propuesta de la Consejera de Empleo, Mujer y Políticas Sociales, previa autorización del Consejo de Gobierno de la Comunidad Autónoma de Extremadura, en su sesión del día 26 de agosto de 2014,

D I S P O N G O :

Artículo 1. Objeto

Se aprueba la presente convocatoria de subvenciones destinadas a la compensación de las empresas colaboradoras en la etapa de prácticas profesionales no laborales, según lo previsto en el Capítulo V del Decreto 100/2013, de 18 de Junio, por el que se regula el Programa de Formación Profesional Dual @prendizext, mediante acciones en alternancia de formación y empleo, en el ámbito de la Comunidad Autónoma de Extremadura, y se establecen las bases reguladoras de concesión de subvenciones para dicho programa (DOE n.º 121 de 25 de junio), de los proyectos del Programa de Formación Profesional Dual @prendizext derivados de la convocatoria establecida en la disposición adicional segunda del mencionado Decreto.

Artículo 2. Procedimiento de Concesión

El procedimiento de concesión de las subvenciones destinadas a financiar la colaboración de las empresas en la etapa de prácticas profesionales no laborales en empresas se tramitará en régimen de concesión directa, mediante convocatoria abierta, por cuanto que, dada su naturaleza, en este tipo de subvenciones no procede el sistema de concurrencia competitiva entre las entidades beneficiarias, ya que dichas prácticas van siempre anexas a proyectos previamente aprobados, concediéndose la subvención siempre que las empresas cumplan con los requisitos establecidos en el Decreto 100/2013, de 18 de Junio.

Artículo 3. Importe de la convocatoria

El importe de esta convocatoria para el desarrollo del programa, es de 468.000 €, que serán financiados con cargo a los créditos autorizados con cargo al código de proyecto de gasto 20081404001000 "Oportunidades de empleo y formación (B)", fuente de financiación Transferencias del Estado, con la siguiente distribución por aplicaciones y ejercicios presupuestarios:

AÑO 2014	Aplicación presupuestaria	Importe
	1440242B470	1.000, 00 €

AÑO 2015	Aplicación presupuestaria	Importe
	1440242B470	460.000, 00 €
	1440242B489	7.000, 00 €

De conformidad con el artículo 29.3 de la Ley 6/2011, de 23 de marzo, de Subvenciones de la Comunidad Autónoma de Extremadura, las cuantías previstas en el apartado anterior para el periodo de vigencia de la convocatoria, podrá aumentarse en función de las disponibilidades presupuestarias.



Asimismo, de producirse el agotamiento del crédito presupuestario y no procederse a efectuar las modificaciones correspondientes o no existir nuevas disponibilidades presupuestarias, deberá declararse por la Consejería competente en materia de formación para el empleo terminado el plazo de vigencia de la convocatoria, y efectuar su anuncio en el Diario Oficial de Extremadura y en el Portal de Subvenciones, con la consiguiente inadmisión de las solicitudes posteriormente presentadas en los términos establecidos en el artículo 29.3 de la Ley 6/2011, de 23 de marzo.

Artículo 4. Plazo máximo de vigencia

El plazo máximo de vigencia de la convocatoria, a los efectos de presentación de solicitudes por los hechos subvencionables será de un año. Dicho plazo empezará a computarse desde el día siguiente a la publicación de la presente convocatoria en el Diario Oficial de Extremadura.

Artículo 5. Beneficiarios

1. Empresas que tengan su domicilio fiscal o un centro de trabajo en Extremadura que cuenten con los recursos humanos y materiales necesarios para impartir las prácticas no laborales en niveles de calidad óptimos, así como las entidades enumeradas en los párrafos 2 y 3 del artículo 10 de la Ley 6/2011, de 23 de marzo de Subvenciones de la Comunidad Autónoma de Extremadura, con el régimen jurídico establecido al efecto por las normas concordantes, que colaboren con las entidades promotoras en la ejecución de la etapa de prácticas no laborales establecidas en el artículo 12 del Decreto 100/2013, de 18 de Junio.
2. También podrán ser beneficiarias las agrupaciones de empresas, comunidades de bienes, o cualquier otro tipo de unidad económica o patrimonio separado que cumplan los requisitos del párrafo anterior. Cuando se dé esta circunstancia, deberán hacerse constar expresamente, tanto en la solicitud como en la resolución de concesión, los compromisos de ejecución asumidos por cada miembro de la agrupación, así como el importe de la subvención a aplicar por cada uno de ellos, que tendrán igualmente la consideración de beneficiarios. En cualquier caso deberá nombrarse un representante o apoderado único de la agrupación, con poderes bastantes para cumplir con las obligaciones que, como beneficiario, corresponden a la agrupación. No podrá disolverse la agrupación hasta que haya transcurrido el plazo de prescripción previsto en los artículos 45 y 70 de la Ley 6/2011, de 23 de marzo de Subvenciones de Extremadura.

Se excluyen como beneficiarios de las presentes ayudas las empresas de trabajo temporal.

Artículo 6. Solicitud, plazo y documentación.

1. El procedimiento de concesión se iniciará previa solicitud de la empresa interesada presentando el modelo normalizado que se recoge en el Anexo I de esta Orden, debidamente firmada por la solicitante y cumplimentada en todos sus extremos, en el plazo de quince días hábiles desde el inicio de las prácticas no laborales.
2. El impreso de solicitud se acompañará de la siguiente documentación:
 - a) Copia compulsada del DNI, para el caso que no se autorice a consultar sus datos de identidad personal.



- b) Copia compulsada de la tarjeta fiscal de la entidad y NIF del representante, cuando no se autorice la comprobación de los datos.
 - c) En su caso, documentación identificativa de la personalidad del solicitante y acreditativa de poder suficiente y subsistente para actuar en nombre y representación de la empresa.
 - d) En su caso, original o copia compulsada de la escritura pública de constitución y/o en su caso estatutos debidamente inscritos en el Registro correspondiente, y posteriores modificaciones, y/o alta en el Impuesto de Actividades Económicas en el sector de actividad correspondiente.
 - e) Declaración responsable de no encontrarse en alguno de los supuestos previstos en el artículo 12.2 y 3 de la Ley 6/2011, de 23 de marzo de Subvenciones de la Comunidad Autónoma de Extremadura, así como de cumplir todos los requisitos necesarios para acceder a la subvención y aceptación de las obligaciones derivadas de la misma conforme el plan formativo de las prácticas no laborales aportado por la entidad promotora, Anexo I de esta Orden.
 - f) En el supuesto de no autorizar al órgano gestor, certificado acreditativo de estar al corriente en el cumplimiento de sus obligaciones tributarias con la Hacienda Estatal y con la Seguridad Social y de no tener deudas con la Hacienda de la Comunidad Autónoma de Extremadura.
 - g) Declaración en la que se recoja el conjunto de todas las ayudas o subvenciones que la entidad promotora tenga solicitadas o concedidas para la misma finalidad por las distintas administraciones públicas competentes, acogidas al régimen de minimis o computables a los efectos de comunicación individual de las ayudas o nivel de intensidad de las mismas. En el caso de las entidades beneficiarias establecidas en el artículo 40 párrafo 2 del Decreto 100/2013 de 18 de Junio, dicha declaración deberá hacerse por todos los miembros. Anexo II de esta Orden.
 - h) Cuando se trate de entidades enumeradas en los párrafos 2 y 3 del artículo 10 de la Ley 6/2011, de Subvenciones de la Comunidad Autónoma de Extremadura, constancia expresa de los compromisos de ejecución asumidos por cada miembro de la agrupación, nombramiento de representante o apoderado único de la agrupación con poderes bastantes para cumplir las obligaciones que, como beneficiario, correspondan a la agrupación y compromiso de no disolución, hasta transcurrido el plazo de prescripción previsto en los artículos 45 y 70, de la Ley 6/2011, de 23 de marzo.
 - i) Alta de terceros debidamente cumplimentada, en caso de no estar dado de alta en el subsistema de Terceros de la Junta de Extremadura.
2. Las solicitudes podrán presentarse en las oficinas de registro del Servicio Extremeño Público de Empleo, en cualquier otra oficina integrada del Sistema de Registro Único de la Administración de la Comunidad Autónoma de Extremadura establecido en el Decreto 257/2009, de 18 de diciembre o en cualquiera de los lugares establecidos en el artículo 38.4 de la Ley 30/1992, de 26 de noviembre, de Régimen Jurídico de las Administraciones Públicas y del Procedimiento Administrativo Común.



3. El órgano instructor requerirá al interesado para que en el plazo de diez días subsane el defecto de que adolezca la solicitud, siempre que éste sea subsanable, con indicación de que si no lo hiciera, se le tendrá por desistido de su petición, previa resolución que deberá ser dictada en los términos previstos en el artículo 42 de la Ley 30/1992, de 26 de noviembre, de Régimen Jurídico de las Administraciones Públicas y del Procedimiento Administrativo Común.

Artículo 7. Cuantía de la compensación.

Por la colaboración en las prácticas no laborales se compensará a las empresas a razón de 1,5 euros/alumno/hora.

Artículo 8. Pago y justificación.

1. El pago de la ayuda se realizará en un pago único, una vez justificada la realización de las prácticas profesionales no laborales presentada la documentación de conformidad con lo establecido en el apartado siguiente.
2. A efectos de la justificación de la realización de las prácticas y de la subvención concedida, las empresas colaboradoras presentarán ante el órgano instructor, en el plazo máximo de 30 días naturales contados a partir de la fecha de finalización del período de prácticas no laborales, una certificación acreditativa de la realización de las prácticas de cada alumno, partes de asistencia y de realización de tareas según el modelo recogido en el Anexo III de esta Orden.

Artículo 9. Órganos competentes para la ordenación, instrucción y resolución.

1. La ordenación e instrucción del procedimiento de concesión de subvenciones corresponderá al Servicio de Escuelas Taller y Programas Especiales, o el que en su caso corresponda con ocasión de reorganizaciones administrativas, a quien competirá realizar de oficio cuantas actuaciones estime necesarias para la determinación, conocimiento y comprobación de los datos en virtud de los cuales deba formularse la propuesta de resolución.
2. La resolución del procedimiento, a propuesta del órgano instructor, corresponde a quien ejerza las funciones de la Dirección-Gerencia del Servicio Extremeño Público de Empleo. El plazo máximo para la resolución y notificación será de 6 meses, a contar desde la fecha de presentación de la solicitud en las oficinas de registro integradas en el Sistema de Registro Único implantado por el Decreto 25/2009, de 18 de diciembre. Transcurrido dicho plazo sin haberse notificado resolución expresa, podrá entenderse desestimada la solicitud, de conformidad con lo dispuesto en el artículo 22.5 de la Ley 6/2011, de 23 de marzo, de Subvenciones de Extremadura.

La notificación de la resolución a los interesados, en virtud de lo establecido en el artículo 59.6 de la Ley 30/1992, de 26 de noviembre, de Régimen Jurídico de las Administraciones Públicas y del Procedimiento Administrativo Común y en el artículo 19.3 del Decreto 100/2013, de 18 de junio, se realizará mediante publicación en la página web del Servicio Extremeño Público de Empleo <http://extremaduratrabaja.gobex.es> en el que se expondrá la relación de interesados y los actos de que se trate.



Las subvenciones concedidas al amparo de la presente Orden por importe igual o superior a 3.000 euros serán objeto de publicidad a través de su publicación en el Diario Oficial de Extremadura, y en el Portal de Subvenciones de la Comunidad Autónoma de Extremadura, con expresión de la convocatoria, programa de ayudas y crédito presupuestario al que se imputan, beneficiario, cantidad concedida y finalidad de la subvención, todo ello en cumplimiento de lo dispuesto en los artículos 17 y 20 de la Ley 6/2011, de 23 de marzo. La publicidad de las subvenciones por importe inferior a 3.000 euros se realizará en el Portal de Subvenciones de la Comunidad Autónoma, así como en el tablón de anuncios del órgano concedente y, en su caso, en la página web de dicho órgano.

Con independencia del anuncio anterior la presente convocatoria y las becas concedidas serán publicada en el Portal Electrónico de la Transparencia y la Participación Ciudadana, conforme lo establecido en el artículo 11 de la Ley 4/2013, de 21 de mayo, de Gobierno Abierto.

3. En el supuesto de que el beneficiario sea una comunidad de bienes, una sociedad civil o una unión temporal de empresas, la resolución de concesión de la ayuda contendrá los porcentajes de participación de los integrantes en la entidad beneficiaria, en función de los cuales participarán en los derechos y obligaciones derivadas del otorgamiento de la ayuda. La mencionada participación será la que hayan declarado los miembros de la entidad beneficiaria junto a la solicitud de subvención.
4. Las resoluciones de los expedientes instruidos al amparo de esta Orden no agotan la vía administrativa, siendo susceptible de recurso de alzada ante el titular de la Consejería competente en materia de formación para el empleo, en los términos previstos en el artículo 101 de la Ley 1/2002, de 28 de febrero, del Gobierno y de la Administración de la Comunidad Autónoma de Extremadura, de conformidad con lo dispuesto en el apartado tercero de la Disposición adicional primera de la Ley 7/2001, de 14 de junio, de creación del Servicio Extremeño Público de Empleo.

Disposición final única. Efectos.

La presente orden producirá efectos a partir del día siguiente a su publicación en el Diario Oficial de Extremadura, y, contra la misma, que pone fin a la vía administrativa en virtud de lo establecido en el artículo 103.1, a) de la Ley 1/2002, de 28 de febrero, del Gobierno y de la Administración de la Comunidad Autónoma de Extremadura, podrá interponerse recurso contencioso-administrativo ante la Sala de lo Contencioso-Administrativo del Tribunal Superior de Justicia de Extremadura en el plazo de dos meses desde el día siguiente a dicha publicación conforme a lo establecido en el artículo 46 de la Ley 29/1998, de 13 de Julio, Reguladora de la Jurisdicción Contencioso-administrativa o, potestativamente, y en virtud de lo dispuesto en el artículo 102 de la Ley 1/2002, de 28 de febrero, del Gobierno y de la Administración de la Comunidad Autónoma de Extremadura recurso de reposición ante la Consejera de Empleo,, en el plazo de un mes a contar desde el día siguiente al de su publicación.

Mérida, a 27 de agosto de 2014.

La Consejera de Empleo, Mujer y Políticas Sociales,
MARÍA DE LOS ÁNGELES MUÑOZ MARCOS



GOBIERNO DE EXTREMADURA

Consejería de Empleo, Mujer y Políticas Sociales

ANEXO I
SOLICITUD DE COMPENSACIÓN ECONÓMICA A EMPRESAS POR COLABORACIÓN EN PRÁCTICAS NO LABORALES DE PROYECTOS DE FORMACIÓN PROFESIONAL DUAL @PRENDIZEXT.

DATOS EMPRESA COLABORADORA
DENOMINACIÓN:
DOMICILIO: CALLE / PLAZA: Nº C.I.F. C.P.
LOCALIDAD: PROVINCIA:
DOMICILIO A EFECTO DE NOTIFICACIONES CALLE/PLAZA Nº C.P.
LOCALIDAD: PROVINCIA:
CÓDIGO I.A.E. CENTRO DE TRABAJO:
Nº TELÉFONO: Nº FAX: CORREO @:
DATOS REPRESENTANTE LEGAL
NOMBRE: N.I.F.
CARGO: FECHA DE NOMBRAMIENTO

DE ACUERDO CON EL DECRETO 100/2013, DE 18 DE JUNIO, POR EL QUE SE REGULA EL PROGRAMA DE FORMACIÓN PROFESIONAL DUAL @PRENDIZEXT MEDIANTE ACCIONES EN ALTERNANCIA DE FORMACIÓN Y EMPLEO, EN EL ÁMBITO DE LA COMUNIDAD AUTÓNOMA DE EXTREMADURA, SE ESTABLECEN LAS BASES REGULADORAS DE CONCESIÓN DE SUBVENCIONES PARA DICHO PROGRAMA Y SE APRUEBA LA PRIMERA CONVOCATORIA SUBVENCIONES PARA ENTIDADES PROMOTORAS, PARTICIPA COMO EMPRESA COLABORADORA EN LAS PRACTICAS NO LABORALES INCLUIDAS EN EL PROYECTO..... ESPECIALIDAD.....A REALIZAR PARA (Nº).....ALUMNOS, POR UN TOTAL DEHORAS, EN EL CENTRO /S DE TRABAJO SITO EN.....

A CUYOS EFECTOS DECLARA RESPONSABLEMENTE:

Que los documentos y datos aportados en la solicitud son veraces, y que reúnen todos los requisitos para ser beneficiarios establecidos en el Decreto referenciado, así como en el artículo 12 de la ley 6/2011, de 23 de marzo de Subvenciones de la Comunidad Autónoma de Extremadura.

a. AUTORIZACIONES
[] AUTORIZA AL SEXPE, para que compruebe sus datos personales mediante el Sistema de Verificación de Datos de Identidad, según lo establecido por Decreto 184/2008, de 12 de septiembre, así como que pueda solicitar y recabar de los Organismos Públicos correspondientes la información necesaria para comprobar los extremos referidos al cumplimiento de las obligaciones y condiciones derivadas del presente Decreto.
[] AUTORIZA al SEXPE a obtener directamente los datos que acrediten que el solicitante se encuentra al corriente de sus obligaciones fiscales con la Hacienda del Estado.
[] AUTORIZA AL SEXPE a obtener directamente los datos que acrediten que el solicitante se encuentra al corriente de sus obligaciones con la Hacienda de la Comunidad Autónoma de Extremadura.
[] AUTORIZA AL SEXPE a obtener directamente los datos que acrediten que el solicitante se encuentra al corriente de sus obligaciones frente a la Seguridad Social.

En el caso de no autorizar al órgano competente, deberá aportar la siguiente documentación:

- [] Fotocopia del D.N.I., o en el caso de ser nacional de otro país documento acreditativo de su identidad de conformidad con la normativa de aplicación y permiso de trabajo si así fuese procedente en caso de nacional de terceros países.
[] Certificado acreditativo de estar al corriente de sus obligaciones tributarias con la Hacienda Estatal y con la Seguridad Social y de no tener deudas con la Hacienda de la Comunidad Autónoma de Extremadura

Los datos personales contenidos en la solicitud pueden ser tratados, automatizados e incorporados a los ficheros protegidos de SUBVENCIONES titularidad de la Consejería de Empleo, Empresa e Innovación y/o Servicio Extremeño Público de Empleo, conforme a la L.O. 15/1999, de 13 de diciembre, protección de datos de carácter personal, podrán ejercitarse los derechos de acceso, rectificación, cancelación y oposición, mediante escrito dirigido a la Consejería de Empleo, Empresa e Innovación y/o Servicio Extremeño Público de Empleo.

En virtud de todo ello, SOLICITA la subvención económica correspondiente: €, aceptando con la presente, en el caso de resolverse estimativamente, la preindicada subvención y cuantas obligaciones de ella se derivan.

....., a de de (Firma y Sello)

Fdo:

ILMO. SR. DIRECTOR GERENTE DEL SEXPE





GOBIERNO DE EXTREMADURA
Consejería de Empleo, Mujer y Políticas Sociales

ANEXO II

DECLARACIONES RESPONSABLES / DOCUMENTACIÓN EMPRESAS COLABORADORAS.

D./D^a , con N.I.F..... , en representación de la empresa con C.I.F., y en relación con la solicitud del proyecto denominado

1.- DECLARO que la entidad a la que represento no se encuentra incurso en ninguna de las circunstancias recogidas en el artículo 12 apartados 2 y 3 de la Ley 6/2011, de 23 de marzo de Subvenciones de la Comunidad Autónoma de Extremadura que impiden obtener la condición de beneficiario.

2.- DECLARO que para el mismo objeto/s de actuación, obra/s o servicio/s a realizar: (Marque lo que proceda)

- No haber solicitado y/o recibido ayudas o subvenciones.
- Haber solicitado y/o recibido las ayudas y/o subvenciones que se detallan a continuación para este proyecto:

	Organismo	Normativa reguladora	Fecha	Cuantía
Solicitada				€
				€
Recibida				€
				€

- Que la empresa ha solicitado o recibido las ayudas y subvenciones que se mencionan a continuación durante los últimos tres años fiscales (el actual y los dos anteriores) para este o cualquier otro régimen acogido a la normativa de mínimos.

Organismo	Convocatoria (1)	Código de Expediente (2)	S/C (3)	Fecha (4)	Cuantía

- (1) Indicar la Orden de convocatoria de la ayuda o subvención para la cual se han solicitado y/o recibido ayuda de otros Organismos.
- (2) De no conocerse el código del expediente, no cumplimentar
- (3) Indicar la situación actual de la ayuda S (Solicitada) C (Concedida)
- (4) Fecha de la solicitud o Resolución de concesión en su caso.

Así mismo me comprometo a comunicar al Órgano gestor cualquier nueva solicitud o concesión que se produzca con posterioridad a la presente declaración.

3.-Que la entidad dispone de la documentación acreditativa del cumplimiento de los requisitos establecidos en la normativa vigente tanto para el desarrollo de la actividad empresarial propia, como para ser beneficiaria como empresa colaboradora del plan formativo de practicas no laborales derivados del proyecto de formación dual (el cual conoce en su integridad siendo plenamente informado de su obligaciones y de las consecuencias del incumplimiento de las mismas), comprometiéndose a mantener el cumplimiento de todos los requisitos durante la vigencia de las prácticas no laborales, y aceptando las obligaciones derivadas de la concesión de la subvención conforme al plan formativo de las prácticas no laborales.



GOBIERNO DE EXTREMADURA
Consejería de Empleo, Mujer y Políticas Sociales

4.-Y adjunto la siguiente **DOCUMENTACIÓN:**

- Copia compulsada del D.N.I, para el caso que no se autorice a consultar sus datos de identidad personal. Cuando éste sea nacional de otro país comunitario deberá aportar copia compulsada del número de identificación de extranjero y además, si es nacional de terceros países copia compulsada del permiso de trabajo y residencia.
- Copia compulsada de la tarjeta fiscal de la entidad y N.I.F. del representante, cuando no se autorice la comprobación de los datos.
- En su caso, documentación identificativa de la personalidad del solicitante y acreditativa de poder suficiente y subsistente para actuar en nombre y representación de la empresa.
- Original o copia compulsada de la escritura pública de constitución y/o en su caso estatutos debidamente inscritos en el Registro correspondiente, y posteriores modificaciones, y/o alta en el Impuesto de Actividades Económicas en el sector de actividad correspondiente.
- Cuando se trate de agrupaciones de personas físicas o jurídicas, públicas o privadas sin personalidad, comunidades de bienes, o cualquier otra entidad incluida en los párrafos 2 y 3 de la Ley 6/2011, de 23 de marzo de Subvenciones de la Comunidad Autónoma de Extremadura, constancia expresa de los compromisos de ejecución asumidos por cada miembro de la agrupación, nombramiento de representante o apoderado único de la agrupación con poderes bastantes para cumplir las obligaciones que, como beneficiario, correspondan a la agrupación y compromiso de no disolución, hasta transcurrido el plazo de prescripción previsto en los artículos 45 y 70, de la Ley 6/2011, de 23 de marzo.
- Alta de terceros debidamente cumplimentada, en caso de no estar dado de alta en el subsistema de Terceros de la Junta de Extremadura.
- Otra documentación
- _____
- _____
- _____

....., a de de

(Firma y Sello)



ANEXO III
CERTIFICACIÓN DE REALIZACIÓN, PARTES DE ASISTENCIA Y REALIZACIÓN DE TAREAS DE PRÁCTICAS NO LABORALES EN EMPRESAS
DECRETO 100/2013, DE 18 DE JUNIO

D./Dña. _____ con N.I.F.nº _____, como representante legal de la empresa _____ con C.I.F. nº _____

CERTIFICA

Que conforme al Decreto 100/2013, de 18 de junio, por el que se regula el Programa de Formación Profesional Dual @prendizext y al convenio firmado con la entidad promotora _____, los alumnos que se citan han realizado la etapa de prácticas no laborales en empresas según el siguiente desglose:

APELLIDOS Y NOMBRE	D.N.I.	FECHA DE INICIO Y FIN	Nº HORAS	Nº DÍAS

Y para que conste ante la Dirección General de Formación para el Empleo del SEXPE, se firma el presente certificado.

_____ a _____ de _____ de _____
(sello y firma de la empresa)



CONTROL DE ASISTENCIA DE ALUMNOS/AS EN LA ETAPA DE PRÁCTICAS NO LABORALES EN EMPRESAS

Denominación Proyecto de Formación Profesional Dual @prendizext:	Nº Exp.:	
Especialidad:	LOCALIDAD:	
Denominación empresa colaboradora:	Representante de la empresa colaboradora:	
Fecha de inicio prácticas:	Fecha de Finalización Prácticas:	Días lectivos:

Control de asistencia semana nº :		Semana del		al		Control nº faltas mes 1 / mes2 ⁽¹⁾ _____ / _____	
D.N.I.	Apellidos y nombre	Lunes	Martes	Miércoles	Jueves	Viernes	Justificadas Mes ⁽²⁾ Fase ⁽²⁾ Sin Justificar Mes ⁽²⁾ Fase ⁽²⁾
E/El La Tutor		Vº Bº Responsable de la empresa		Representante entidad promotora		Fdo.: (Nombre y Apellidos)	



RELACIÓN DE TAREAS REALIZADAS

NOMBRE ALUMINO/A	TAREAS REALIZADAS

_____, a _____ de _____ de _____
(sello y firma de la empresa)



• • •



ORDEN de 27 de agosto de 2014 por la que se aprueba la convocatoria de becas al alumnado participante en la etapa de prácticas profesionales no laborales del Programa de Formación Profesional Dual @prendizext. (2014050206)

El Decreto 100/2013, de 18 de Junio, regula el Programa de Formación Profesional Dual @prendizext, mediante acciones en alternancia de formación y empleo, en el ámbito de la Comunidad Autónoma de Extremadura y se establecen las bases reguladoras de concesión de subvenciones para dicho programa.

El programa se configura como política activa de empleo con la que se persigue mejorar las posibilidades de inserción laboral y cualificación profesional de las personas desempleadas inscritas en el Servicio Extremeño Público de Empleo, mediante actuaciones integradas de empleo y formación especialmente vinculadas al cambio del modelo productivo y a los requerimientos de las actividades económicas emergentes y/o con potencial en la generación de empleo, en el ámbito de los programas públicos de empleo y formación contemplados en la letra b) del artículo 4 bis de la Ley 56/2003, de 16 de diciembre, de Empleo.

En el programa formativo @prendizext, el aprendizaje y la cualificación se alternan con el trabajo efectivo para permitir la inserción a través de la profesionalización y adquisición de experiencia de los participantes en actividades de utilidad pública o interés social, más una etapa complementaria de prácticas no laborales en empresas según lo establecido en el artículo 12 del Decreto 100/2013, de 18 de junio.

Las acciones del programa @prendizext estarán divididas en dos etapas. La primera tendrá una duración mínima de seis meses y máxima de doce meses, y la segunda, de prácticas no laborales en empresas, con una duración entre uno y tres meses.

La etapa de prácticas no laborales en empresas constituye una de las novedades más importantes del programa como instrumento para incrementar las posibilidades de inserción laboral de los participantes y en el artículo 15 del citado Decreto, se establece entre las distintas líneas de concesión de subvenciones, las destinadas a becas del alumnado participante en las prácticas profesionales no laborales.

El artículo 36 del Decreto 100/2013, de 18 de junio, establece que el procedimiento de concesión de las becas para el alumnado participante será el de concesión directa mediante convocatoria abierta, iniciándose de oficio por Orden de la persona titular de la Consejería competente en materia de formación para el empleo y publicada en el Diario Oficial de Extremadura y en el Portal de Subvenciones de la Comunidad Autónoma de Extremadura.

Al amparo de la primera convocatoria de subvenciones a entidades promotoras establecida en la disposición adicional segunda del Decreto 100/2013, de 18 de junio, se han puesto en marcha 91 proyectos del Programa @prendizext y la presente convocatoria va dirigida al alumnado de esos proyectos que realicen la etapa de prácticas no laborales conforme al artículo 12 y Capítulo IV de dicho Decreto.

Por lo expuesto, de conformidad con lo dispuesto en los artículos 36.f) y 92.1 de la Ley 1/2002, de 28 de febrero, del Gobierno y de la Administración de la Comunidad Autónoma de Extremadura, a propuesta de la Consejera de Empleo, Mujer y Políticas Sociales, previa autoriza-



ción del Consejo de Gobierno de la Comunidad Autónoma de Extremadura, en su sesión del día 26 de agosto de 2014.

DISPONGO:

Artículo 1. Objeto.

Se aprueba la convocatoria de becas al alumnado participante en la etapa de prácticas no laborales, según lo previsto en el Capítulo IV del Decreto 100/2013, de 18 de Junio (DOE n.º 121 de 25 de junio), por el que se regula el Programa de Formación Profesional Dual @prendizext, mediante acciones en alternancia de formación y empleo, en el ámbito de la Comunidad Autónoma de Extremadura, se establecen las bases reguladoras de concesión de subvenciones para dicho programa y se aprueba la primera convocatoria de subvenciones a entidades promotoras, de los proyectos del Programa de Formación Profesional Dual @prendizext derivados de la convocatoria establecida en la disposición adicional segunda del mencionado Decreto.

Artículo 2. Procedimiento de concesión.

De acuerdo con lo establecido en el artículo 22 apartado 2 de la Ley 6/2011, de 23 de marzo, de Subvenciones de la Comunidad Autónoma de Extremadura, el procedimiento para la concesión de estas subvenciones es el de concesión directa mediante convocatoria abierta, por tratarse de ayudas ineludiblemente vinculadas a los proyectos destinadas a la inserción laboral de personas desempleadas con especiales dificultades de inserción laboral, razones de interés público que imposibilitan la concurrencia competitiva, de conformidad con lo establecido en el artículo 29 y concordantes de la Ley 6/2011, de 23 de marzo, y 25 de la Orden TAS/718/2008, de 7 de marzo por la que se desarrolla el Real Decreto 395/2007, de 23 de marzo, por el que se regula el subsistema de formación profesional para el empleo, en materia de formación de oferta y se establecen las bases reguladoras para la concesión de subvenciones públicas destinadas a su financiación.

Artículo 3. Importe de la convocatoria.

El importe de esta convocatoria para el desarrollo del programa, es de 475.900 €, que serán financiados con cargo a los créditos autorizados en la aplicación presupuestaria 1440.242B.481 y código de proyecto de gasto 20021904000200 "Becas y ayudas a alumnos correspondientes a acciones formativas (B)", fuente de financiación Transferencias del Estado, con la siguiente distribución por ejercicios presupuestarios:

AÑO 2014	Aplicación presupuestaria	Importe
	1440242B481	900 €

AÑO 2015	Aplicación presupuestaria	Importe
	1440242B481	475.000, 00 €

De conformidad con el artículo 29.3 de la Ley 6/2011, de 23 de marzo, de Subvenciones de la Comunidad Autónoma de Extremadura, las cuantías previstas en el apartado anterior para el periodo de vigencia de la convocatoria, podrá aumentarse en función de las disponibilidades presupuestarias.



Asimismo, de producirse el agotamiento del crédito presupuestario y no procederse a efectuar las modificaciones correspondientes o no existir nuevas disponibilidades presupuestarias, deberá declararse por la Consejería competente en materia de formación para el empleo terminado el plazo de vigencia de la convocatoria, y efectuar su anuncio en el Diario Oficial de Extremadura y en el Portal de Subvenciones, con la consiguiente inadmisión de las solicitudes posteriormente presentadas en los términos establecidos en el artículo 29.3 de la Ley 6/2011, de 23 de marzo.

Artículo 4. Plazo máximo de vigencia.

El plazo máximo de vigencia de la convocatoria, a los efectos de presentación de solicitudes por los hechos subvencionables será de un año. Dicho plazo empezará a computarse desde el día siguiente a la publicación de la presente convocatoria en el Diario Oficial de Extremadura.

Artículo 5. Beneficiarios

Podrán obtener la condición de beneficiarios de las becas objeto de la presente convocatoria el alumnado participante en la etapa de prácticas no laborales de los proyectos del Programa de Formación Profesional Dual @prendizext derivados de la convocatoria establecida en la disposición adicional segunda del Decreto 100/2013, de 18 de Junio y que cumplan lo establecido en el artículo 12 y Capítulos II y IV de dicho Decreto.

Artículo 6. Plazo y forma de presentación. Documentación.

1. Las solicitudes de becas se presentarán en el modelo normalizado que se recoge en el Anexo I de esta Orden, debidamente firmado por el interesado, y cumplimentada en todos sus extremos, en el plazo de 15 días hábiles desde la finalización de las prácticas no laborales, durante el período de vigencia de la presente convocatoria y vendrá necesariamente acompañado de la siguiente documentación:
 - a) Fotocopia compulsada del DNI, para el caso que no se autorice a consultar sus datos de identidad personal. Cuando éste sea nacional de otro país comunitario deberá aportar copia compulsada del número de identificación de extranjero y además, si es nacional de terceros países copia compulsada del permiso de trabajo y residencia.
 - b) Declaración responsable de no encontrarse en alguno de los supuestos previstos en el artículo 12.2 y 3 de la Ley 6/2011, de 23 de marzo de Subvenciones de la Comunidad Autónoma de Extremadura, así como de encontrarse al corriente en el cumplimiento de las obligaciones tributarias o frente a la Seguridad Social, impuestas por las disposiciones vigentes, recogida en el modelo establecido en el Anexo I de esta Orden.
 - c) En el supuesto de no autorizar al órgano gestor, certificado acreditativo de no tener deudas con la Hacienda de la Comunidad Autónoma de Extremadura.
 - d) Declaración responsable de cumplir todos los requisitos necesarios para acceder a la beca, recogida en el modelo establecido en el Anexo I de esta Orden.
 - e) Alta de terceros (En el caso de no estar dado de alta en el Subsistema de Terceros de la Junta de Extremadura).



La presentación de las solicitudes fuera de los plazos previstos anteriormente, dará lugar a la inadmisión de las mismas sin más trámites, previa resolución que deberá ser dictada en los términos previstos en el artículo 42 de la Ley 30/1992, de 26 de noviembre, del Régimen Jurídico de las Administraciones Públicas y del Procedimiento Administrativo Común.

2. Las solicitudes podrán presentarse en las oficinas de registro del Servicio Extremeño Público de Empleo, en cualquier otra oficina integrada del Sistema de Registro Único de la Administración de la Comunidad Autónoma de Extremadura establecido en el Decreto 257/2009, de 18 de diciembre o en cualquiera de los lugares establecidos en el artículo 38.4 de la Ley 30/1992, de 26 de noviembre, de Régimen Jurídico de las Administraciones Públicas y del Procedimiento Administrativo Común.
3. El órgano instructor requerirá al interesado para que en el plazo de diez días subsane el defecto de que adolezca la solicitud, siempre que éste sea subsanable, con indicación de que si no lo hiciera, se le tendrá por desistido de su petición, previa resolución que deberá ser dictada en los términos previstos en el artículo 42 de la Ley 30/1992, de 26 de noviembre, de Régimen Jurídico de las Administraciones Públicas y del Procedimiento Administrativo Común.

Artículo 7. Régimen de compatibilidad.

La percepción de la beca será incompatible con la de prestaciones o subsidios por desempleo, regulados en el título III del Texto Refundido de la Ley General de la Seguridad Social aprobado por Real Decreto Legislativo 1/1.994, de 20 de junio, con la percepción de la renta agraria y el subsidio por desempleo a favor de los trabajadores eventuales incluidos en el Régimen Especial Agrario de la Seguridad Social, regulado en el Real Decreto 5/1997, de 10 de enero y demás normativa concordante. Y con la realización de trabajos por cuenta propia o ajena. Los alumnos perceptores de prestaciones o subsidios por desempleo mantendrán la percepción de los mismos y una vez agotada podrán recibir, a partir de dicha fecha, la beca correspondiente. Asimismo, los alumnos que cesen en su trabajo, por cuenta propia o ajena, podrán recibir a partir de dicha fecha la beca correspondiente, siempre que no tengan derecho a obtener prestaciones o subsidios por desempleo, en cuyo caso será de aplicación lo señalado anteriormente.

Artículo 8. Pago de las becas y cuantía.

1. La cuantía de la beca a percibir por el alumno será de 9,00 € por día lectivo.
2. Los alumnos no percibirán las becas correspondientes a los días lectivos que no hayan asistido.
3. El abono de la subvención se realizará mediante un pago único, una vez notificada la resolución de concesión al beneficiario, previa justificación de la acción realizada a través de los partes de asistencia presentados por la entidad promotora.

Artículo 9. Órganos competentes para la ordenación, instrucción y resolución.

1. La ordenación e instrucción del procedimiento de concesión de subvenciones corresponderá al Servicio de Escuelas Taller y Programas Especiales, o el que en su caso corres-



ponda con ocasión de reorganizaciones administrativas, a quien competirá realizar de oficio cuantas actuaciones estime necesarias para la determinación, conocimiento y comprobación de los datos en virtud de los cuales deba formularse la propuesta de resolución.

2. La resolución del procedimiento, a propuesta del órgano instructor, corresponde a la persona titular de la Dirección General de Formación para el Empleo. El plazo máximo para la resolución y notificación será de 6 meses, a contar desde la fecha de entrada de la solicitud en las oficinas de registro integradas en el Sistema de Registro Único implantado por el Decreto 257/2009, de 18 de diciembre. Transcurrido dicho plazo sin haberse notificado resolución expresa, podrá entenderse desestimada la solicitud, de conformidad con lo dispuesto en el artículo 22.5 de la Ley 6/2011, de 23 de marzo, de Subvenciones de Extremadura.

La notificación de la resolución a los interesados, en virtud de lo establecido en el artículo 59.6 de la Ley 30/1992, de 26 de noviembre, de Régimen Jurídico de las Administraciones Públicas y del Procedimiento Administrativo Común y en el artículo 19.3 del Decreto 100/2013, de 18 de junio, se realizará mediante publicación en la página web del Servicio Extremeño Público de Empleo <http://extremaduratrabaja.gobex.es> en el que se expondrá la relación de interesados y los actos de que se trate.

Las subvenciones concedidas al amparo de la presente Orden por importe igual o superior a 3.000 euros serán objeto de publicidad a través de su publicación en el Diario Oficial de Extremadura, y en el Portal de Subvenciones de la Comunidad Autónoma de Extremadura, con expresión de la convocatoria, programa de ayudas y crédito presupuestario al que se imputan, beneficiario, cantidad concedida y finalidad de la subvención, todo ello en cumplimiento de lo dispuesto en los artículos 17 y 20 de la Ley 6/2011, de 23 de marzo. La publicidad de las subvenciones por importe inferior a 3.000 euros se realizará en el Portal de Subvenciones de la Comunidad Autónoma, así como en el tablón de anuncios del órgano concedente y, en su caso, en la página web de dicho órgano.

Con independencia del anuncio anterior la presente convocatoria y las becas concedidas serán publicada en el Portal Electrónico de la Transparencia y la Participación Ciudadana, conforme lo establecido en el artículo 11 de la Ley 4/2013, de 21 de mayo, de Gobierno Abierto.

3. Las resoluciones de los expedientes instruidos al amparo de esta convocatoria no agotan la vía administrativa, siendo susceptible de recurso de alzada ante la titular de la Consejería competente en materia de formación para el empleo, en los términos previstos en el artículo 101 de la Ley 1/2002, de 28 de febrero, del Gobierno y de la Administración de la Comunidad Autónoma de Extremadura, de conformidad con lo dispuesto en el apartado tercero de la Disposición adicional primera de la Ley 7/2001, de 14 de junio, de creación del Servicio Extremeño Público de Empleo.

Disposición final única. Efectos.

La presente orden producirá efectos a partir del día siguiente a su publicación en el Diario Oficial de Extremadura, y, contra la misma, que pone fin a la vía administrativa en virtud de lo establecido en el artículo 103.1, a) de la Ley 1/2002, de 28 de febrero, del Gobierno y de la Administración de la Comunidad Autónoma de Extremadura, podrá interponerse recurso contencioso-administrativo ante la Sala de lo Contencioso-Administrativo del Tribunal Superior de



Justicia de Extremadura en el plazo de dos meses desde el día siguiente a dicha publicación conforme a lo establecido en el artículo 46 de la Ley 29/1998, de 13 de Julio, Reguladora de la Jurisdicción Contencioso-administrativa o, potestativamente, y en virtud de lo dispuesto en el artículo 102 de la Ley 1/2002, de 28 de febrero, del Gobierno y de la Administración de la Comunidad Autónoma de Extremadura recurso de reposición ante la Consejera de Empleo, en el plazo de un mes a contar desde el día siguiente al de su publicación.

Mérida, a 27 de agosto de 2014.

La Consejera de Empleo, Mujer y Políticas Sociales,
MARÍA DE LOS ÁNGELES MUÑOZ MARCOS



GOBIERNO DE EXTREMADURA
Consejería de Empleo, Mujer y Políticas Sociales

ANEXO I

SOLICITUD DE BECA PARA EL ALUMNADO PARTICIPANTE EN PRÁCTICAS NO LABORALES DERIVADAS DE PROYECTOS DE FORMACIÓN PROFESIONAL DUAL @PRENDIZEXT

DATOS DEL SOLICITANTE:

Apellidos y nombre..... fecha de nacimiento..... D.N.I..... Domicilio..... Localidad..... Provincia..... C.P..... Teléfono..... Email:..... Domicilio a efectos de notificaciones..... Localidad..... Provincia..... C.P.....

DATOS DEL PROYECTO @PRENDIZEXT:

Denominación: Nº Expediente..... Especialidad..... Fecha de incorporación a las prácticas no laborales Fecha de finalización de las prácticas no laborales Número de días asistidos.....

SOLICITA:

De acuerdo con el artículo 12, el Capítulo IV y demás normas concordantes del Decreto 100/2013, de 18 de junio, por el que se regula el Programa de Formación Profesional Dual @prendizext mediante acciones en alternancia de formación y empleo en el ámbito de la Comunidad Autónoma de Extremadura, se establecen las bases reguladoras de concesión de subvenciones para dicho programa y se aprueba la primera convocatoria de subvenciones a entidades promotoras, la **concesión de la beca** correspondiente por su participación como alumno/a en la etapa de prácticas no laborales en empresa derivado del convenio entre la "Entidad Promotora"....., y la empresa....., dentro del proyecto de formación profesional dual @prendizext....., a cuyos efectos aporta

- Alta de terceros (En el caso de no estar dado de alta en el Subsistema de Terceros de la Junta de Extremadura).

ASIMISMO:

DECLARA bajo juramento que

A- Que los datos aportados a la presente son ciertos y veraces.

B- Que reúno todos y cada uno de los requisitos necesarios para causar derecho a la citada beca, y en particular los establecidos en el artículo 12.2 y 3, de la Ley 6/2011, de 23 de marzo, de Subvenciones de la Comunidad Autónoma de Extremadura, así como que me encuentro al corriente con las obligaciones tributarias y con la Seguridad Social, según lo dispuesto en el artículo 12 apartado 8 de la precitada Ley 6/2011, de 23 de marzo, sin incurrir en ninguna de las causas de incompatibilidad establecidas en el artículo 37 del Decreto 100/2013 de 18 de junio de 2013.



GOBIERNO DE EXTREMADURA

Consejería de Empleo, Mujer y Políticas Sociales

AUTORIZA.-

- PRIMERO.-** A la Junta de Extremadura, o en su caso al Servicio Extremeño Público de Empleo para comprobar su situación laboral y correcto cumplimiento y seguimiento de su inserción laboral, una vez finalizados los proyectos, así como cuantos otros sean necesarios para acreditar el cumplimiento de los requisitos y condiciones derivados de la presente solicitud, cuyos datos podrían ser recabados y utilizados a los fines competenciales propios de la Consejería competente en materia de empleo, de conformidad con lo previsto en la Ley Orgánica 15/1.999, de 13 de diciembre de Protección de Datos de Carácter Personal, y en las normas que la desarrollen y sean de aplicación, informándole asimismo de la posibilidad de ejercitar su derecho de acceso, rectificación, cancelación y oposición a los mismos, en dicho supuesto de conformidad con la normativa reseñada.
- SEGUNDO.-** A la Junta de Extremadura, o en su caso al Servicio Extremeño Público de Empleo para comprobar sus datos personales mediante el Sistema de Verificación de Datos de Identidad, según el Decreto 184/2008, de 12 de septiembre, así como a recabar de las distintas Administraciones Públicas cuantos datos sean necesarios para verificar los datos para acreditar que se encuentra al corriente de sus obligaciones con la Hacienda de la Comunidad Autónoma de Extremadura.

En el caso de no autorizar al órgano competente, deberá aportar la siguiente documentación:

- Fotocopia del D.N.I., o en el caso de ser nacional de otro país documento acreditativo de su identidad de conformidad con la normativa de aplicación y permiso de trabajo si así fuese procedente en caso de ser nacional de terceros países.
- Certificado acreditativo de no tener deudas con la Hacienda de la Comunidad Autónoma de Extremadura

En a.....de.....de

Fdo:



II AUTORIDADES Y PERSONAL

2.— OPOSICIONES Y CONCURSOS

UNIVERSIDAD DE EXTREMADURA

RESOLUCIÓN de 18 de agosto de 2014, del Rector, por la que se convoca concurso público para cubrir varias plazas de personal docente e investigador contratado en régimen laboral. (2014061728)

En atención a las necesidades existentes en esta Universidad de Extremadura, este Rectorado procede a la Convocatoria excepcional de plazas de profesores en régimen laboral para cubrir necesidades urgentes e inaplazables a la luz del artículo 3 del Real Decreto Ley 20/2011, de 30 de diciembre de medidas urgentes en materia presupuestaria, tributaria y financiera para la corrección del déficit público con arreglo a las siguientes bases:

NORMAS GENERALES

Primera. Los concursos a los que se refiere la presente convocatoria, que se tramitarán independientemente para cada una de las plazas convocadas, se regirán por la Ley Orgánica 6/2001, de 21 de diciembre, de Universidades (BOE del 24), modificada parcialmente por la Ley Orgánica 4/2007 de 12 de abril, la Ley 7/2007, de 12 de abril, del Estatuto Básico del Empleado Público (BOE 13 de abril), el Real Decreto 1558/1986 de 28 de junio, por el que se establecen las bases generales del régimen de conciertos entre Universidades y las Instituciones Sanitarias, el Decreto 94/2002, de 8 de julio, de la Consejería de Educación, Ciencia y Tecnología de la Junta de Extremadura, por el que se regula el régimen del personal docente e investigador contratado de la Universidad de Extremadura (DOE del 11), el Decreto 65/2003, de 8 de mayo, que aprueba los Estatutos de la Universidad de Extremadura (DOE del 23), I Convenio Colectivo del personal docente e investigador laboral de la Universidad de Extremadura (DOE 17 de noviembre de 2008), y el Concierto entre la Universidad de Extremadura y la Consejería de Sanidad y Consumo de la Junta de Extremadura (DOE de 4 de noviembre de 2003).

Las contrataciones que surjan de los concursos convocados se regirán por la legislación laboral general establecida en el Real Decreto Legislativo 1/1995, de 24 de marzo, por el que se aprueba el Texto Refundido de la Ley del Estatuto de los Trabajadores (BOE del 29) con las especialidades que impone la legislación arriba referida.

Segunda. Las bases de la convocatoria vinculan a la Administración y a las Comisiones de Selección que han de juzgar los concursos y a quienes participen en las mismas.

Tercera. Una vez publicada, solamente podrá ser modificada con sujeción estricta a lo dispuesto en la Ley 30/1992, de 26 de noviembre, de Régimen Jurídico de las Administraciones Públicas y del Procedimiento Administrativo Común, modificada por la Ley 4/1999, de 13 de enero.



Cuarta. Las especificaciones de las plazas convocadas son las que figuran en el Anexo III de esta convocatoria.

Quinta. Las retribuciones y demás derechos de contenido económico que se atribuyan a los contratados se corresponden con lo establecido en el Capítulo IV del Decreto 94/2002, de 8 de julio, y I Convenio Colectivo del personal docente e investigador laboral de la Universidad de Extremadura.

Sexta. El desempeño de la plaza convocada quedará sometido a la Ley 53/1984, de 26 de diciembre, de Incompatibilidades del Personal al servicio de las Administraciones Públicas y las normas reglamentarias que le sirvan de desarrollo.

REQUISITOS DE LOS ASPIRANTES

Séptima. Para ser admitido a los citados concursos deberán cumplirse los siguientes requisitos de carácter general:

- a) Nacionalidad. Los contratos de profesorado no estarán sujetos a condiciones o requisitos basados en la nacionalidad.
- b) Tener cumplidos dieciséis años y no haber alcanzado la edad de jubilación legalmente establecida.
- c) Poseer la capacidad funcional necesaria para el desempeño de la plaza objeto de la convocatoria.
- d) No haber sido separado mediante expediente disciplinario del servicio de cualquiera de las administraciones públicas, ni hallarse inhabilitado para el desempeño de funciones públicas por sentencia firme.
- e) Los requisitos específicos que para cada uno de los distintos tipos de plazas que se recogen en esta normativa.

Los requisitos previstos en cada convocatoria para el acceso a las plazas reguladas en esta normativa deberán cumplirse a la fecha de finalización del plazo de presentación de solicitudes.

REQUISITOS ESPECÍFICOS

Octava. Deberán reunir y acreditar, además, las condiciones académicas y/o profesionales específicas que a continuación se señalan:

A) Para concursar a las plazas de Ayudantes:

- A.1) Para poder concursar será necesario que los aspirantes hayan sido admitidos o estén en condiciones de ser admitidos en los estudios de doctorado, circunstancia que deberá acreditar mediante la aportación, junto con la solicitud, de certificación expedida por el órgano competente de la Universidad donde haya sido admitido o en condiciones de serlo en dichos estudios.
- A.2) El aspirante deberá presentar Informe de Vida Laboral actualizada o, en su defecto, Certificación expedida por la Tesorería de la Seguridad Social de no estar afiliado a



la misma. En el caso de haber estado contratado en una Universidad, deberá adjuntar Hoja de Servicios actualizada.

B) Para concursar a las plazas de Profesores Ayudantes Doctores:

- B.1) Estar en posesión de la titulación académica oficial de Doctor.
- B.2) Así mismo el aspirante deberá acreditar haber obtenido previa evaluación positiva de su actividad por la Agencia Nacional de Evaluación de la Calidad y Acreditación o del órgano de evaluación externa que la Ley de la Comunidad Autónoma de Extremadura determine. Para acreditar dicha evaluación será necesario adjuntar copia de la certificación expedida por la Dirección General de Universidades tal como se recoge en el art. 4.1 y 2 del RD 1052/2002 de 11 de octubre (BOE del 12) o en su caso del órgano de evaluación externa que determine la Ley de la Comunidad Autónoma de Extremadura.
- B.3) Será mérito preferente la estancia del candidato en Universidades o Centros de Investigación de reconocido prestigio, españoles o extranjeros, distintos de la Universidad de Extremadura.
- B.4) El aspirante deberá presentar Informe de Vida Laboral actualizada o, en su defecto, Certificación de no estar afiliado a ésta, expedido por la Tesorería de la Seguridad Social. En el caso de haber estado contratado en una Universidad, deberá adjuntar Hoja de Servicios actualizada.

C) Para concursar a plazas de Profesores Contratados Doctores:

- C.1) Estar en posesión del título académico oficial de Doctor.
- C.2) Así mismo el aspirante deberá acreditar haber obtenido previa evaluación positiva de su actividad por la Agencia Nacional de Evaluación de la Calidad y Acreditación o del órgano de evaluación externa que la Ley de la Comunidad Autónoma de Extremadura determine. Para acreditar dicha evaluación será necesario adjuntar copia de la certificación expedida por la Dirección General de Universidades tal como se recoge en el art. 4.1 y 2 del RD 1052/2002 de 11 de octubre (BOE del 12) o en su caso del órgano de evaluación externa que determine la Ley de la Comunidad Autónoma de Extremadura.
- C.3) Será mérito preferente la estancia del candidato en Universidades o Centros de Investigación de reconocido prestigio, españoles o extranjeros, distintos de la Universidad de Extremadura.
- C.4) Para los Profesores Contratados Doctores con perfil prioritariamente investigador, se estará además a lo establecido en el artículo 16.5. del Anexo I del I Convenio Colectivo del personal docente e investigador laboral de la Universidad de Extremadura.

D) Para concursar a las plazas de Profesores Asociados:

- D.1) Deberán acreditar el ejercicio de su actividad profesional fuera del ámbito académico universitario.



- D.2) Los aspirantes deberán presentar el Informe de Vida Laboral actualizado o, en su defecto, Certificación de no estar afiliado, expedido por la Tesorería de la Seguridad Social.
- D.3) Independientemente de lo anterior, se deberá adjuntar copia del contrato de trabajo o nombramiento para acreditar la actividad profesional; o la declaración censal de alta en el Impuesto de Actividades Económicas junto con las certificaciones de los Colegios Profesionales y/o de las empresas sobre los trabajos realizados y que deberán incluir la fecha de cumplimiento de los requisitos establecidos en la base 7ª de esta convocatoria.
- E) Para concursar a las plazas de Profesores Asociados en Ciencias de la Salud;
- E.1) A las plazas de las Áreas correspondientes a la licenciatura en Medicina sólo podrán concursar los Facultativos con plaza en los distintos Servicios/Unidades Hospitalarias y Centros Hospitalarios/Centros de Atención Primaria de destino.
- E.2) A las plazas del Área de Fisioterapia correspondiente a la Diplomatura en Fisioterapia, sólo podrán concursar los Fisioterapeutas con plaza en los distintos Servicios/Unidades Hospitalarias y Centros Hospitalarios/Centros de Atención Primaria de destino.
- E.3) A las plazas del Área de Fisioterapia correspondiente a la Diplomatura en Terapia Ocupacional, sólo podrán concursar los Terapeutas Ocupacionales con plaza en los distintos Servicios/Unidades Hospitalarias y Centros Hospitalarios/Centros de Atención Primaria de destino.
- E.4) A las plazas del Área de Enfermería correspondientes a las Diplomaturas en Enfermería, sólo podrán concursar los Enfermeros con plaza en los distintos Servicios/Unidades Hospitalarias y Centros Hospitalarios/ Centros de Atención Primaria de destino.

Los aspirantes deberán acreditar documentalmente:

- Servicio hospitalario en el que desarrollan actualmente su actividad profesional.
- Actividad profesional desarrollada hasta la actualidad, con indicación de los tiempos trabajados en los distintos servicios o unidades hospitalarias.

F) Para concursar a las plazas de Profesores Sustitutos:

- F.1) Serán contratados en régimen de interinidad de entre licenciados, arquitectos, ingenieros superiores, diplomados y arquitectos e ingenieros técnicos.
- F.2) La duración del contrato será la determinada en la convocatoria de la plaza.
- F.3) La dedicación será la establecida en los términos que se fijen en la convocatoria.

SOLICITUDES

Novena.

1. Quienes deseen tomar parte en el concurso deberán presentar, junto con la fotocopia del DNI, instancia que será facilitada gratuitamente en el Registro General de esta Universi-



dad (avda., de Elvas s/n., 06006 -Badajoz-; y Plaza de Caldereros 2, 10003 -Cáceres-) y Servicio de Información Administrativa de la Universidad de Extremadura, ajustada al modelo oficial que figura como Anexo II de esta convocatoria, dirigida al Sr. Rector Magfco. de la Universidad de Extremadura, en el plazo de diez días hábiles a partir del siguiente a la publicación de la convocatoria en el Diario Oficial de Extremadura. Las solicitudes que no se ajusten al Anexo II mencionado o cuyos documentos no vengan debidamente ordenados y numerados, como se establece en dicho Anexo II, serán excluidas, disponiendo de diez días hábiles para subsanar ese defecto. Dicha solicitud podrá ser recogida en el Registro General de la Universidad de Extremadura o en la dirección de internet: [//www.unex.es/concursos/](http://www.unex.es/concursos/).

La presentación de la solicitud y la documentación justificativa de los méritos y requisitos, que en ambos casos deberá hacerse por duplicado, se presentará en el Registro General de la Universidad de Extremadura, o por cualquiera de los procedimientos establecidos en el artículo 38.4 de la Ley 30/1992, de 26 de noviembre, de Régimen Jurídico de las Administraciones Públicas y del Procedimiento Administrativo Común.

2. Sólo se valorarán aquellos méritos cuyo cumplimiento se acredite documentalmente a la fecha de finalización del plazo de presentación de solicitudes.

No será necesaria la compulsión de los documentos que se presenten fotocopiados, bastando la declaración jurada del interesado sobre la autenticidad de los mismos, así como de los datos que figuran en la instancia, sin perjuicio de que en cualquier momento la Comisión de Selección o la Universidad pueda requerir a los aspirantes para que acrediten la veracidad de las circunstancias y documentos aportados al concurso y que hayan sido objeto de valoración.

Los títulos que presenten los solicitantes procedentes de instituciones no pertenecientes al sistema universitario español, deberán estar homologados a los de carácter oficial en España, o reconocidos, según la normativa vigente sobre esta materia.

3. Los solicitantes podrán acompañar los elementos que estimen conveniente para precisar o completar los datos del modelo, los cuales podrán ser admitidos y tenidos en cuenta por el órgano de selección. Una vez finalizado y firme el procedimiento, le podrá ser devuelta la documentación a los candidatos que así lo soliciten.
4. Los aspirantes que opten a más de una plaza deberán presentar solicitud y justificante del pago de las tasas independiente para cada una de ellas, acompañada en cada caso de la documentación complementaria. En el caso de plazas cuyo perfil, categoría, área de conocimiento y Centro de adscripción sean idénticas, bastará con la presentación por duplicado de una sola solicitud y documentos que le acompañen, así como un solo justificante del pago de las tasas, indicando claramente en la solicitud y en el justificante del pago de las tasas, todas las plazas a las que se desea concursar.
5. La presentación de solicitudes estará sujeta al pago de las tasas establecidas en los presupuestos de la Universidad y, a tal efecto, los aspirantes deberán aportar junto a las mismas justificantes de haber abonado la cantidad de: 33,00 euros para las plazas de Profesores Contratado Doctor y 25,00 euros para las plazas del resto de categorías, mediante ingreso en la c/c ES39.2048.1157.65.3400008471 de Liberbank, denominada "Uex. Pruebas selectivas", expresando la clave de la plaza o plazas a las que se opte. La falta de pa-



go de los derechos de examen dentro del plazo de presentación de solicitudes, no es subsanable y determinará la exclusión definitiva del aspirante del proceso selectivo. Están exentos del pago de esta tasa los aspirantes que estén en situación legal de desempleo, excepción hecha de los demandantes de empleo en la modalidad de mejora de empleo, debiendo acreditarse mediante vida laboral o informe de período ininterrumpido inscrito en situación de desempleo emitido por el órgano competente.

6. Si la solicitud presentara defectos de los catalogados como subsanables por el artículo 71 de la Ley 30/1992, de 26 de noviembre, de Régimen Jurídico de las Administraciones Públicas y del Procedimiento Administrativo Común, el órgano de Selección requerirá al interesado para que los subsane en el plazo de diez días. En ningún caso tendrá el carácter de subsanable la falta de presentación de los documentos justificativos de los méritos alegados, o que supongan alteración de los inicialmente indicados.
7. El Rector de la Universidad de Extremadura, por sí o a propuesta del Presidente de la Comisión, deberá dar cuenta a los órganos competentes de las inexactitudes o falsedades en que hubieran podido incurrir los aspirantes, a los efectos procedentes.

COMISIÓN DE SELECCIÓN

Décima. Los concursos serán juzgados de acuerdo con el Baremo que figura como Anexo I a esta convocatoria.

Undécima.

1. Los concursos serán resueltos por la Comisión de Selección que figura en el Anexo III de esta convocatoria, designada conforme a lo previsto en los artículos 10 y 11 de la Normativa para la contratación de Profesorado de la Universidad de Extremadura recogida en el I Convenio Colectivo del personal docente e investigador laboral de la Universidad de Extremadura.
2. Las actuaciones de la Comisión se acomodarán, en todo lo no previsto de forma explícita en la precipitada normativa para la contratación de Profesorado, a las disposiciones contenidas para los órganos colegiados en la Ley 30/1992, de 26 de noviembre, de Régimen Jurídico de las Administraciones Públicas y del Procedimiento Administrativo Común.
3. La convocatoria para la constitución del órgano de selección se llevará a cabo por el Presidente de la Comisión, notificándose a los miembros titulares y suplentes del mismo con una antelación mínima de cuarenta y ocho horas a la fecha prevista para la sesión.

La convocatoria precisará la fecha, hora y lugar donde se producirá, y se hará pública en los tablones de anuncios del Rectorado. Si todos los vocales titulares de la Comisión estuvieran presentes en el acto de constitución, procederá la ausencia de los vocales suplentes. En otro caso, la comisión se constituirá con los vocales titulares presentes y los correspondientes suplentes.

4. La Comisión podrá constituirse y resolver con la presencia, al menos del Presidente y dos Vocales.

En el supuesto de que las actuaciones de la Comisión necesitaran más de una sesión, en los casos de ausencia o de enfermedad de los miembros del órgano de selección, o cuan-



do concurra alguna causa justificada estimada por el Presidente, se posibilitará la sustitución por los suplentes.

5. Los miembros de las Comisiones tendrán derecho a las indemnizaciones que por razón de asistencia a los concursos vengan determinadas legalmente.

A efectos de comunicaciones y demás incidencias, la Comisión tendrá su sede en el Servicio de Gestión de Recursos Humanos -Negociado de Oposiciones y Concursos del Personal Docente e Investigador-Rectorado de la Universidad de Extremadura. Avda., de Elvas s/n., 06071 en Badajoz.

RESOLUCIÓN DEL CONCURSO

Duodécima. Las listas provisionales de admitidos y excluidos se publicarán en los tablones de anuncio del Rectorado en el plazo de tres días hábiles siguientes de la fecha en que finalice la sesión de constitución de la Comisión. Asimismo se podrán consultar en la página web: <http://www.unex.es/concursos/>, sin que en ningún caso la publicación en dicha página sea determinante a efectos de plazos. Contra estas listas se podrá presentar reclamación ante la misma Comisión en el plazo de cinco días hábiles contados a partir del siguiente al de publicación.

Decimotercera. En el plazo de quince días desde que finalice el de presentación de reclamaciones, la Comisión elevará a definitivas las listas de admitidos y excluidos a la convocatoria y procederá a la baremación de los méritos alegados por los concursantes, ateniéndose al baremo y criterios establecidos al efecto en el Anexo II del Convenio Colectivo del PDI laboral de la UEx., debiendo quedar acreditados en el procedimiento los fundamentos de la resolución que se adopte, conforme previene al efecto el artículo 54.2 de la Ley 30/1992 de 26 de noviembre de Régimen Jurídico de las Administraciones Públicas y del Procedimiento Administrativo Común.

En ningún caso se podrá adjudicar la plaza a un candidato cuya puntuación global sea inferior a 1 punto.

Decimocuarta.

1. Los resultados de la baremación de los méritos de los aspirantes, se harán públicos en los tablones de anuncios del Rectorado, en el transcurso de los tres días hábiles siguientes a contar desde la fecha de finalización de las actuaciones de la Comisión, indicando para cada solicitante la puntuación total y parcial obtenida en cada uno de los apartados que se hubieran considerado en el baremo. Deberá quedar acreditado en el expediente, a efectos de notificación, la fecha y hora en que se verifica esta publicidad.

El Secretario de la Comisión reflejará en el acta cuantas actuaciones se hayan verificado, así como los resultados de los actos de trámite producidos, pudiéndose ultimar tantas actas como sesiones celebre el órgano de selección. Las actas deberán ser firmadas por todos los miembros de la Comisión presentes.

2. Concluido el procedimiento selectivo, la Comisión elevará la correspondiente propuesta de formalización del oportuno contrato al Rector de la Universidad quién procederá a la formulación del contrato en régimen laboral.



Decimoquinta. La notificación del resultado del concurso a los candidatos se entenderá practicada, mediante la publicación del extracto del acta que indique el aspirante seleccionado y en su caso el orden de prelación de los restantes aspirantes, en los tabloneros de anuncios del Rectorado.

FORMALIZACIÓN DEL CONTRATO

Decimosexta.

1. El aspirante seleccionado dispondrá de un plazo de diez días hábiles a partir del día siguiente de la publicación del extracto del Acta para presentar, a través del Registro General de la Universidad o en la forma establecida en la ley 30/1992, la documentación que con tal fin se exprese en la resolución de la Comisión.
2. Si en el plazo de diez días hábiles indicado el aspirante no presentase la documentación que se señala en el apartado anterior, se entenderá que renuncia a la plaza obtenida. A partir de ese momento, el Servicio de Gestión de Recursos Humanos notificará inmediatamente al segundo aspirante seleccionado y sucesivos, su designación para la plaza, iniciándose nuevamente los trámites antes señalados. En todo caso, esta lista de aspirantes tendrá una validez, como máximo, de un año desde la fecha en la que se haya convocado el concurso, a los efectos de posibles contrataciones posteriores que tuvieran que realizarse para cubrir la misma plaza.

Si por causas no imputables al aspirante seleccionado no fuera posible presentar alguno de los documentos en el plazo señalado, se entenderá suspendido el procedimiento hasta que dicha documentación pueda ser aportada.

3. Recibida la documentación, el Servicio de Gestión de Recursos Humanos citará al aspirante seleccionado en un plazo no superior a quince días hábiles para la firma del contrato. Si el aspirante no concurre a dicha firma, se entenderá que renuncia a la plaza obtenida en el concurso, iniciándose nuevamente los trámites a que se refiere el párrafo anterior.
4. Finalizadas las actuaciones de la Comisión, el Secretario entregará en el Servicio de Gestión de Recursos Humanos el expediente administrativo del concurso, que incorporará cualquier actuación relacionada con el procedimiento del concurso.
5. Una vez concluido cada proceso de selección, los interesados en el mismo podrán solicitar al Servicio de Gestión de Recursos Humanos, por escrito, examinar los documentos contenidos en el expediente administrativo. Conforme a los requisitos y con las únicas limitaciones recogidas en el art. 37 de la ley 30/ 1992, de 26 de noviembre, de Régimen Jurídico de las Administraciones Públicas y del Procedimiento Administrativo Común.

BOLSA DE TRABAJO

Decimoséptima.

1. Una vez finalizado cada concurso, los aspirantes no seleccionados se integrarán en una lista del área de conocimiento al que corresponda para proceder a la cobertura temporal de las plazas cuando se den las siguientes circunstancias:



- a) Como consecuencia de vacantes con derecho a reserva de puesto de trabajo.
 - b) En caso de cobertura temporal de plazas durante procesos de selección.
 - c) En caso de bajas o licencias por enfermedad, maternidad y paternidad de los contratados que las ocupen.
 - d) En el supuesto de que se considere necesario atender a la docencia total o parcial del profesor que haya sido designado para ejercer un cargo de gobierno en la Universidad o cualquier otro encargo que conlleve exención o reducción de la docencia.
2. La lista a la que se refiere el apartado anterior tendrá validez como máximo de dos cursos académicos a partir de su última actualización y servirá para proponer la contratación por riguroso orden. La ordenación se establecerá según la ponderación que corresponda a la plaza a cubrir transitoriamente.
 3. El tipo de contrato será interino y las exigencias mínimas las correspondientes a cada figura, a excepción de las evaluaciones positivas o informes favorables necesarios.

NORMA FINAL

Decimoctava.

1. Las decisiones de la Comisión de Selección podrán ser recurridas ante el Rector, en un plazo de quince días hábiles a partir de la publicación de las mismas en los tablones de anuncios del Rectorado. Los recursos serán valorados por la Comisión de Reclamaciones y Garantías contemplada en los Estatutos de la Universidad de Extremadura.
2. Las Resoluciones de los recursos serán susceptibles de recurso contencioso-administrativo ante el Juzgado de lo Contencioso-Administrativo competente, a interponer en el plazo de dos meses desde la notificación de la Resolución.
3. La interposición de cualquier recurso, no suspenderá la ejecución del acto impugnado, procediendo la contratación inmediata del seleccionado, salvo en el caso de plazas docentes con contratos indefinidos. Todo ello sin perjuicio de que exista petición expresa al respecto por el recurrente y que de conformidad con la posible lesividad a los intereses públicos se acuerde la suspensión cautelar por el Rectorado o el orden jurisdiccional competente.

Decimonovena. Contra las presentes bases cabe Recurso Contencioso-Administrativo ante el Juzgado de lo Contencioso-Administrativo competente. Potestativamente el interesado podrá interponer recurso de reposición, de acuerdo a los artículos 116 y 117 de la Ley 30/1992, de 26 de noviembre, de Régimen Jurídico de las Administraciones Públicas y del Procedimiento Administrativo Común.

Badajoz/Cáceres, a 18 de agosto de 2014.

El Rector,

Fdo. PDF SERGIO JOSÉ IBÁÑEZ GODOY,
Vicerrector de Profesorado

**ANEXO I****BAREMO PARA LOS CONCURSOS DE SELECCIÓN DEL PROFESORADO CONTRATADO EN LA UEX**

Las Comisiones de Selección que hayan de constituirse para resolver los concursos públicos para la provisión de plazas de personal docente e investigador contratado de la Universidad de Extremadura, se ajustarán al siguiente baremo y normas de aplicación:

Primera.- De los méritos aportados por los candidatos, únicamente se tendrán en cuenta aquéllos debidamente justificados mediante documentos válidos en derecho, que guarden relación con el área de conocimiento y perfil de la plaza objeto del concurso. Al respecto se considerará la puntuación que se indique en el baremo cuando exista una relación directa con el área de conocimiento y perfil de la plaza, y la mitad de dicha puntuación cuando su relación sea afín. En caso de no contemplarse ninguna de estas opciones, no serán tenidos en cuenta los méritos aportados.

En el apartado de publicaciones científicas (4.c), se tendrá en cuenta el número de autores siguiendo el siguiente criterio: la puntuación obtenida para ese mérito según el baremo, multiplicado por el número medio de uso común del área de conocimiento (a determinar previamente al concurso) y dividido por el número de autores del mérito.

La comisión fijará todos estos aspectos previamente a la evaluación de la documentación presentada por los candidatos.

Segunda.- El baremo general se ajustará a los apartados que figuran en la siguiente tabla, con la ponderación establecida en ésta. A tal efecto, la puntuación de cada apartado se multiplicará por el factor de ponderación reflejado en la tabla.

	Asociado	Ayudante y Sustituto	Ayudante Doctor	Contratado Doctor	Contratado Dr. Prioritariamente investigador
1.Mérito preferente	(1)	(1)	(1) (2)	(1)	(1)
2.Currículum Académico	0,15	0,50	0,10	0,10	0,10
3.Currículum Docente	0,25	0,10	0,35	0,35	0,10
4.Currículum Investigador	0,15	0,20	0,35	0,40	0,65
5.Currículum Profesional	0,35	0,05	0,05	0,05	0,05
6.Otros Méritos	0,05	0,10	0,10	0,05	0,05
7.Informe Departamento	0,05	0,05	0,05	0,05	0,05

- (1) Los aspirantes que posean la condición de acreditado para alguno de los cuerpos docentes en el área de conocimiento de la plaza objeto de concurso, incrementarán en un 20% la puntuación total obtenida tras la ponderación final del resto de los apartados.
- (2) Los aspirantes que acrediten su estancia en universidades o centros de investigación de reconocido prestigio, españoles o extranjeros, distintos de la Universidad de Extremadura, por un periodo no inferior a dos años, incrementarán en un 20% la puntuación total obtenida tras la ponderación final del resto de los apartados. No se tendrán en cuenta para este cómputo estancias inferiores a 6 meses.



En ningún caso la puntuación otorgada en los apartados de "Otros méritos" e "Informe del Departamento", podrán superar las puntuaciones de 10 y 5 puntos, respectivamente (antes de aplicar la ponderación).

Tercera.- Las puntuaciones de los apartados dos al siete de la norma segunda, se distribuirán entre los subapartados respectivos que figuran a continuación.

2. CURRÍCULUM ACADÉMICO

a) Nota media del expediente calculada conforme a

Matrícula de Honor:	6,0 puntos.
Sobresaliente:	4,5 puntos.
Notable:	3,0 puntos.
Aprobado:	1,5 puntos.

Para las titulaciones con sistema de créditos, la puntuación para cada asignatura se obtendrá sumando los créditos superados multiplicados cada uno de ellos por el valor de la calificación que corresponda, según la tabla anterior, y dividiendo por el número de créditos totales del expediente.

Aquellas asignaturas que estén convalidadas y sin calificación se les asignará la calificación de aprobado.

Premio nacional de licenciatura:	Añadir 2 puntos.
Premio de licenciatura:	Añadir 1 punto.

b) Trabajo de grado o equivalente o proyecto fin de carrera en planes antiguos

Premio Extraordinario:	2,0 puntos.
Sobresaliente:	1,5 puntos.
Notable:	1,0 punto.
Aprobado:	0,5 puntos.

c) Nota media en cursos de doctorado y trabajo de investigación o máster oficial

Matrícula de Honor:	2,0 puntos.
Sobresaliente:	1,5 puntos.
Notable:	1,0 punto.
Aprobado:	0,5 puntos.

La puntuación para cada curso de doctorado o máster oficial se obtendrá sumando los créditos superados multiplicados cada uno de ellos por el valor de la calificación que corresponda, según la tabla anterior, y dividiendo por el número de créditos totales del expediente.

Diploma de Estudios Avanzados:	Añadir 0,5 puntos.
--------------------------------	--------------------



d) Grado de Doctor

Premio Extraordinario:	7,0 puntos.
Sobresaliente o Apto "Cum Laude":	5,0 puntos.
Sobresaliente o Apto:	3,0 puntos.
Notable:	2,0 puntos.
Aprobado:	1,0 punto.
Doctorado europeo:	Añadir 0,5 puntos.

Para la figura de Ayudante no se valorará en este apartado del baremo, y sí en "Otros méritos".

e) Cursos de postgrado universitarios y máster universitarios no oficiales: 0,02 puntos/crédito. (Máximo: 2 puntos)

Para los aspirantes que hubieran obtenido un número de créditos en cursos de doctorado superior al mínimo exigido para obtener la suficiencia investigadora, la demasía recibirá su valoración en este apartado del baremo.

En los cursos de postgrado de sistema antiguo se hará la equivalencia de 10 horas = 1 crédito.

Si se supera la puntuación máxima en este apartado, la demasía se trasladará al apartado de otros méritos.

f) Otras titulaciones: Por cada titulación oficial de grado que no sea necesaria para obtener la titulación puntuada en el apartado a), será baremada con la nota media del expediente calculada conforme a

Matrícula de Honor:	3,0 puntos.
Sobresaliente:	2,25 puntos.
Notable:	1,5 puntos.
Aprobado:	0,75 puntos.

3. CURRÍCULUM DOCENTE

a) Experiencia docente universitaria

Tiempo completo:	1,8 puntos/año.
------------------	-----------------

Proporcionalmente al tiempo de servicio y, en los casos de dedicación a tiempo parcial, además proporcionalmente a la dedicación docente. En el caso de docencia de becario y PCI sólo se les contabilizará, como máximo, la docencia contemplada legalmente para ellos.

b) Experiencia docente no universitaria

Tiempo completo:	0,4 puntos/año.
------------------	-----------------

Proporcionalmente al tiempo de servicio y, en los casos de dedicación a tiempo parcial, además proporcionalmente a la dedicación docente.



- c) Cursos impartidos (máximo 1 punto/año).
- | | |
|-------------------------------|-----------------------|
| De carácter universitario: | 0,050 puntos/crédito. |
| De carácter no universitario: | 0,025 puntos/crédito. |
- d) Evaluación positiva de la actividad docente mediante agencia de evaluación externa: 0,5 puntos/tramo.
- e) Formación para la docencia:
- | | |
|---|---------------------|
| Ponente en cursos, seminarios o congresos específicamente orientados a la formación docente universitaria: | 0,10 punto/crédito. |
| Asistente a cursos, seminarios o congresos específicamente orientados a la formación docente universitaria: | 0,05 punto/crédito. |
- f) Material docente original y publicaciones docentes:
- | | |
|---|---------------------------------|
| Libros: | hasta 1 punto/contribución. |
| Capítulos de libro: | hasta 0,5 puntos/contribución. |
| Artículos, manuales y otras obras con ISBN: | hasta 0,25 puntos/contribución. |
- g) Participación en proyectos de innovación docente:
- | | |
|-------------------------------|----------------------|
| Como investigador principal: | 0,50 puntos/proyecto |
| Como investigador secundario: | 0,25 puntos/proyecto |
- h) Participación en planes de acogida y tutores de titulaciones: 0,25 puntos/año
- i) Coordinador de titulación: 1 punto/año
- j) Coordinador de prácticas externas: 0,25 puntos/año
- k) Por menciones o premios a la calidad docente: 1 punto/mención
- l) Organización de cursos y seminarios
- | | |
|-----------------------|-------------------|
| Ámbito nacional: | 0,1 puntos/evento |
| Ámbito internacional: | 0,2 puntos/evento |

4. CURRÍCULUM INVESTIGADOR

- a) Becas y contratos de investigación
- | | |
|--|-----------------|
| a.1. Becas de investigación FPI, FPU u homologadas por la UEX: | 1,2 puntos/año. |
| a.2. Becas de investigación y contratos Postdoctorales: | 1,2 puntos/año. |
| a.3. Otras becas y contratos de investigación: | 0,6 puntos/año. |

Nota: Todas estas puntuaciones se aplicarán proporcionalmente al tiempo de disfrute.



- b) Estancias de carácter científico o profesional en centros de investigación nacionales o extranjeros: 0,2 puntos/mes. Máximo 1 punto/año.

Sólo se contabilizarán las estancias con una duración mínima de un mes.

Quedan exceptuadas de valorarse en este apartado las estancias subvencionadas por las becas referidas en el apartado a) anterior.

- c) Publicaciones de carácter científico

No se valorarán en este subapartado c) las ponencias y comunicaciones publicadas en actas de congresos. Éstas se valorarán en el subapartado d).

c.1. Libros con ISBN

Edición de difusión nacional: de 2 a 4 puntos.

Edición de difusión internacional: de 3 a 5 puntos.

c.2. Capítulos de libros con ISBN

Edición de difusión nacional: de 0,5 a 1 punto.

Edición difusión internacional: de 0,75 a 1,5 puntos.

c.3. Artículos en revistas científicas

La comisión utilizará, si los hubiera, aquellos índices referenciados de uso común en el área en la que se celebra el concurso para determinar las puntuaciones de los diferentes artículos y fijará previamente al concurso los criterios para valorarlos.

Fuera del índice: 0,2 puntos/artículo.

Dentro del índice: primer tercio del índice 2,4 puntos/artículo.

segundo tercio del índice 1,6 puntos/artículo.

tercer tercio del índice 0,8 puntos/artículo.

Si no se disponen de los índices arriba comentados se distinguirán entre publicaciones de difusión nacional e internacional.

Publicación de difusión nacional: de 0,2 a 1,5 puntos/artículo.

Publicación de difusión internacional: de 1 a 2,4 puntos/artículo.

- d) Ponencias y comunicaciones presentadas a congresos científicos (las charlas invitadas se valorarán con el máximo permitido)

Nacionales: hasta 0,50 puntos/ponencia.

Internacionales: hasta 0,75 puntos/ponencia.

- e) Paneles y pósteres presentados en congresos científicos

Nacionales: hasta 0,2 puntos cada uno.

Internacionales: hasta 0,4 puntos cada uno.

Nota: se considerarán un máximo de dos contribuciones por congreso en los apartados d) y e) anteriores. Las restantes se valorarán en el apartado de "Otros Méritos".

**f) Participación en proyectos de investigación de convocatorias competitivas****f.1. Regionales:**

Investigador principal:	0,50 puntos/año.
Otros investigadores:	0,25 puntos/año.

f.2. Nacionales:

Investigador principal:	0,75 puntos/año.
Otros investigadores:	0,40 puntos/año.

f.3. Internacionales:

Investigador principal:	1,0 punto/año.
Otros investigadores:	0,5 puntos/año.

g) Direcciones de Tesis y Tesinas: 2 puntos y 0,5 puntos, respectivamente, por cada una de ellas, ya defendidas.**h) Participación comités científicos u organizador de congresos**

Nacionales:	0,25 puntos/congreso.
Internacionales:	0,50 puntos/congreso.

i) Participación en exposiciones de Arte

Individuales:	1,0 punto/exposición (Máximo: 4 puntos).
Colectivas:	0,5 puntos/exposición (Máximo: 2 puntos).

j) Patentes

En este apartado se valorarán las patentes que estén en explotación o que hayan sido explotadas.

Individuales:	2,0 punto cada una (Máximo: 6 puntos).
Colectivas:	1,0 puntos cada una (Máximo: 3 puntos).

5. CURRÍCULUM PROFESIONAL

Actividades profesionales no docentes que guarden relación directa o afín con la plaza, para las que habilite el título o títulos que posee el aspirante, y que tengan relación con la plaza convocada.

Se computará 1,2 puntos/año si es a tiempo completo y fracciones proporcionales si es a tiempo parcial.

En este apartado podrá obtenerse un máximo de 15 puntos.



OTROS MÉRITOS

- a) Conocimiento de idiomas, con certificación académica de la Escuela Oficial de Idiomas, o titulaciones homólogas: 0,5 puntos por nivel.
- b) Compromiso con la institución universitaria mediante la participación como representante en los distintos órganos de gobierno, representación y comisiones: 0,2 puntos por órgano y año.
- c) Desempeño de cargo unipersonal de gestión universitaria: 0,5 puntos/año.
- d) Grado de doctor para concursos de Ayudantes
 - Premio Extraordinario: 7,0 puntos.
 - Sobresaliente o Apto "Cum Laude": 5,0 puntos.
 - Sobresaliente o Apto: 3,0 puntos.
 - Notable: 2,0 puntos.
 - Aprobado: 1,0 punto.
 - Doctorado europeo: Añadir 0,5 puntos
- e) Premios en certámenes de arte o concursos de diseño.
- f) Otros premios.

Asimismo, la Comisión valorará en este apartado, de forma justificada e individualizada, otros méritos que concurren en el solicitante y que, teniendo relación con la plaza objeto del concurso, por su naturaleza, no hayan sido incluidos en otros apartados del baremo.

INFORME DEL DEPARTAMENTO

El informe practicado por el Consejo de Departamento, deberá contener una justificación objetiva e individualizada del juicio valorativo que merezca el currículum de cada aspirante. En caso de no existir tal justificación se aplicará a todos los candidatos la mínima puntuación consignada.

Cuarta.- Las condiciones de los aspirantes y el procedimiento previsto en este baremo se acomodará, en cuanto sea necesario, a las exigencias imperativas contenidas en el concierto entre la Universidad de Extremadura y el Servicio Extremeño de Salud, para la selección de Profesores Asociados en Ciencias de la Salud.

**ANEXO II****MODELO DE SOLICITUD DE PARTICIPACIÓN EN CONCURSOS PÚBLICOS A PLAZAS DE PROFESORADO CONTRATADO EN LA UNIVERSIDAD DE EXTREMADURA**

1. DATOS PERSONALES	
Apellidos y nombre: _____	
D.N.I.: _____	Lugar y fecha expedición: _____
Nacimiento: Provincia y Localidad: _____	Fecha: _____
Residencia: Provincia: _____	Localidad: _____
Domicilio: _____	C.Postal: _____
Tlfno (Móvil): _____	(_____) Correo electrónico: _____

2. IDENTIFICACIÓN DE LA PLAZA	
Categoría de la plaza: _____	
Departamento: _____	
Área de conocimiento: _____	
Perfil: _____	
Centro/s: _____	
Clave/s: _____	

Badajoz/Cáceres _____ de _____ de 20__

Fdo: _____

SR. RECTOR MAGFCO. DE LA UNIVERSIDAD DE EXTREMADURA.



DOCUMENTOS PREVIOS:

Estos documentos estarán colocados detrás de la instancia anterior para su fácil localización y separados del resto de documentos del Curriculum Vitae. En todos los casos se deberá adjuntar fotocopia del D.N.I. o documento de identificación y el **Comprobante del abono de las tasas**.

DOCUMENTACIÓN PARA PLAZAS DE AYUDANTE

- Informe de Vida Laboral o Certificación de no estar afiliado a la Seguridad Social
- Hoja de Servicios de las Universidades en las que haya prestado servicio.

DOCUMENTACIÓN PARA PLAZAS DE PROFESOR AYUDANTE DOCTOR

- Informe de Vida Laboral o Certificación de no estar afiliado a la Seguridad Social
- Hoja de Servicios de las Universidades en las que haya prestado servicio.
- Copia de la evaluación positiva para Profesor Ayudante Doctor expedido por la Agencia Nacional de Evaluación y Acreditación o por el órgano de evaluación externa que determine la ley de la Comunidad Autónoma de Extremadura

DOCUMENTACIÓN PARA PLAZAS DE PROFESOR CONTRATADO DOCTOR

- Copia de la evaluación positiva para Profesor Contratado Doctor expedido por la Agencia Nacional de Evaluación y Acreditación o por el órgano de evaluación externa que determine la ley de la Comunidad Autónoma de Extremadura

DOCUMENTACIÓN PARA PLAZAS DE PROFESOR COLABORADOR

- Copia del informe favorable para Profesor Colaborador expedido por la Agencia Nacional de Evaluación y Acreditación o por el órgano de evaluación externa que determine la ley de la Comunidad Autónoma de Extremadura

DOCUMENTACIÓN PARA PLAZAS DE PROFESOR ASOCIADO

- Certificado de vida laboral o Certificación de no estar afiliado a la Seguridad Social
- Copia del Impuesto de Actividades Económicas y certificaciones de los trabajos realizados durante ese periodo

DOCUMENTACIÓN PARA PLAZAS DE PROFESOR ASOCIADO EN CIENCIAS DE LA SALUD

- Certificado de la categoría, especialidad y servicio de destino



Universidad de Extremadura Concursos de Plazas de Profesorado Contratado

Currículum Vitae

Número de hojas que contiene: _____

Nombre: _____

D.N.I.: _____

Fecha: _____

Firma:

El arriba firmante declara que son ciertos los datos que figuran en este currículum, asumiendo, en caso contrario, las responsabilidades que pudieran derivarse de las inexactitudes que consten en el mismo.

IMPORTANTE:

- No olvide que es necesario **firmar al margen** cada una de las hojas y que éste currículum no excluye que en el proceso de evaluación se le requiera para ampliar la información aquí contenida.
- Los documentos aportados como justificantes de los méritos, **deberán ser numerados convenientemente** y reseñados en cada apartado del currículum a los efectos de su más fácil localización, en caso de contrario, la **Comisión EXCLUIRÁ** a los candidatos hasta que procedan a la subsanación de este defecto.



1.- CONDICIÓN DE ACREDITADO:

Doc. nº _____

Categoría de Acreditación: _____ Fecha: _____

Campo de acreditación: _____

2.- CURRÍCULUM ACADÉMICO:

2.a) Nota Media del Expediente:

Doc. nº _____

Titulación: _____

Nº Matrículas de Honor: _____, Nº Sobresalientes: _____, Nº Notables: _____, Nº Aprobados: _____

Calificación Media: _____

Nota: Se acompañará a este Currículum Vitae **Certificación** con el Expediente Académico detallado.

2.b) Trabajo de grado o Proyecto Fin de Carrera en Planes Antiguos:

Doc. nº _____

Título: _____

Director: _____

Fecha de lectura: _____, Calificación: _____

Premio Extraordinario de Licenciatura: SI / NO Fecha del acuerdo de concesión: _____

Premio Nacional de Licenciatura: SI / NO Fecha de concesión: _____

Nota: Se acompañará a este Currículum Vitae **a)** fotocopia de la papeleta con la calificación o **Certificación** del Centro, **b)** si fuera Premio Extraordinario, certificación del Centro donde quede reflejada la fecha en la que se tomó el acuerdo y **c)** si fuera Premio Nacional, certificado de concesión del premio.

2.c) Cursos de Doctorado:

Doc. nº _____

Programa de Doctorado: _____

Departamento responsable: _____

CURSOS DE DOCTORADO RECIBIDOS

<u>Asignatura</u>	<u>Créditos</u>	<u>Calificación</u>
1.		
2.		
3.		
4.		
5.		
6.		
7.		
8.		

Diploma de Estudios Avanzados: SI / NO Fecha de obtención: _____ Calificación: _____

**2.d) Grado de Doctor:**

Doc. nº: _____

Título de la Tesis: _____

Director: _____

Fecha de lectura: _____ Calificación: _____

Premio Extraordinario de Doctorado: SI / NO Fecha del acuerdo de concesión: _____

Doctorado Europeo: SI / NO

Nota: Se acompañará a este Currículum Vitae **a)** fotocopia de la papeleta con la calificación o certificación de la Unidad de Doctorado, **b)** si fuera Premio Extraordinario, certificación de la Secretaria General donde queda reflejada la fecha en la que se tomó el acuerdo y **c)** si fuera Doctorado Europeo, certificación de la Comisión de Doctorado de dicha condición

2.e) Cursos de Postgrado Universitarios:

Doc. nº: _____

<u>Curso</u>	<u>Fecha</u>	<u>Créditos</u>	<u>Calificación</u>
1.			
2.			
3.			
4.			
5.			
6.			
7.			
8.			
9.			
10.			

(Inclúyanse páginas adicionales si es necesario)

2.f) Otras titulaciones:

Doc. nº: _____

Titulación: _____

Nº Matrículas de Honor: _____, Nº Sobresalientes: _____, Nº Notables: _____, Nº Aprobados: _____

Calificación Media: _____

Titulación: _____

Nº Matrículas de Honor: _____, Nº Sobresalientes: _____, Nº Notables: _____, Nº Aprobados: _____

Calificación Media: _____

Nota: Se acompañará a este Currículum Vitae **Certificación** con el Expediente Académico detallado.

**3.- CURRÍCULUM DOCENTE****3.a) Experiencia Docente Universitaria:**

Doc. nº: _____

<u>Puesto</u>	<u>Contrato (TP/TC)</u>	<u>Período</u>	<u>Duración (meses)</u>
1.			
2.			
3.			
4.			
5.			

3.b) Experiencia Docente No Universitaria:

Doc. nº: _____

<u>Puesto</u>	<u>Contrato (TP/TC)</u>	<u>Período</u>	<u>Duración (meses)</u>
1.			
2.			
3.			
4.			
5.			

3.c) Cursos impartidos:**De carácter universitario:**

Doc. nº: _____

<u>Título</u>	<u>Lugar</u>	<u>Año</u>	<u>Duración (créditos)</u>
1.			
2.			
3.			
4.			
5.			

De carácter no universitario:

Doc. nº: _____

<u>Título</u>	<u>Lugar</u>	<u>Año</u>	<u>Duración (créditos)</u>
1.			
2.			
3.			
4.			
5.			

Nota: Se acompañará a este Currículum Vitae la **Certificación Oficial** y/o fotocopia del **contrato** correspondiente de los organismos donde se haya desarrollado la actividad docente y la acreditación de los cursos impartidos (1 crédito = 10 horas)



3.d) Evaluación positiva de la actividad docente mediante agencia de evaluación: Doc. nº: _____

<u>Entidad evaluadora</u>	<u>Período evaluado</u>	<u>Nivel evaluación</u>
1.		
2.		
3.		

3.e) Formación para la docencia: Doc. nº: _____

<u>Curso</u>	<u>Fecha</u>	<u>Créditos</u>
1.		
2.		
3.		
4.		
5.		
6.		
7.		

3.f) Material docente y publicaciones docentes: Doc. nº: _____

<u>Título</u>	<u>ISBN</u>	<u>Año</u>	<u>Tipo publicación</u>
1.			
2.			
3.			
4.			
5.			
6.			

3.g) Participación en Proyectos de innovación docente: Doc. nº: _____

<u>Proyecto</u>	<u>Titulación/Centro</u>	<u>Tipo de participación</u>
1.		
2.		
3.		
4.		
5.		
6.		

*Universidad de Extremadura***3.h) Participación en Planes de acogida y tutores de titulaciones:**

Doc. nº: _____

<u>Actividad</u>	<u>Titulación/Centro</u>	<u>Año/s</u>
1.		
2.		
3.		
4.		

3.i) Coordinación de titulación:

Doc. nº: _____

<u>Titulación/Centro</u>	<u>Año/s</u>
1.	
2.	
3.	
4.	

3.j) Coordinación de prácticas externas:

Doc. nº: _____

<u>Titulación/Centro</u>	<u>Año/s</u>
1.	
2.	
3.	
4.	

3.k) Menciones o premios a la calidad docente:

Doc. nº: _____

<u>Denominación</u>	<u>Institución</u>	<u>Año</u>
1.		
2.		
3.		
4.		

3.l) Organización de cursos y seminarios:

Doc. nº: _____

<u>Denominación evento</u>	<u>Lugar de celebración</u>	<u>Año</u>	<u>Nal./Inter.</u>
1.			
2.			
3.			
4.			



4.- CURRICULUM INVESTIGADOR

4.a) Becas de Investigación

4.a.1) FPI u Homologadas por la Uex:

Doc. nº: _____

<u>Beca</u>	<u>Organismo</u>	<u>Período de disfrute</u>	<u>Meses</u>
1.			
2.			
3.			

4.a.2) Becas de Investigación Postdoctorales:

Doc. nº: _____

<u>Beca</u>	<u>Organismo</u>	<u>Período de disfrute</u>	<u>Meses</u>
1.			
2.			
3.			

4.a.3) Otras Becas de Investigación:

Doc. nº: _____

<u>Beca</u>	<u>Organismo</u>	<u>Período de disfrute</u>	<u>Meses</u>
1.			
2.			
3.			

4.b) Estancias subvencionadas:

Doc. nº: _____

Centro: _____

Localidad: _____ País: _____ Año: _____ Duración (meses): _____

Centro: _____

Localidad: _____ País: _____ Año: _____ Duración (meses): _____

Centro: _____

Localidad: _____ País: _____ Año: _____ Duración (meses): _____

Centro: _____

Localidad: _____ País: _____ Año: _____ Duración (meses): _____

Nota: Se acompañará a este Currículum Vitae fotocopia de las **credenciales de becario**, especificando el periodo de disfrute de cada beca y la entidad financiadora. Para las estancias Centros de Investigación diferentes al de adscripción de la beca, **certificación de permanencia** (período) , emitida por el responsable del Centro de acogida.



4.c) Publicaciones

RESUMEN	
Libros con ISBN	
1. Edición de difusión nacional:	_____ libros
2. Edición de difusión internacional:	_____ libros
Capítulos de libros con ISBN	
1. Edición de difusión nacional:	_____ capítulos de libros
2. Edición de difusión internacional:	_____ capítulos de libros
Artículos en revistas científicas	
1. En revistas de difusión nacional:	_____ artículos
2. En revistas de difusión internacional:	_____ artículos

4.c.1) Libros con ISBN:

Doc. nº: _____

Título: _____

Autor/es: _____

Número de páginas: _____ Editorial: _____ Ciudad/País: _____

Año: _____ I.S.B.N. _____ Lugar de Depósito: _____

Título: _____

Autor/es: _____

Número de páginas: _____ Editorial: _____ Ciudad/País: _____

Año: _____ I.S.B.N. _____ Lugar de Depósito: _____

(Inclúyanse páginas adicionales si es necesario)

4.c.2) Capítulos de Libros con ISBN:

Doc. nº: _____

Título del libro: _____

Número de páginas: _____ Editorial: _____ Ciudad/País: _____

Año: _____ I.S.B.N. _____ Lugar de Depósito: _____

Título del Capítulo: _____

Autor/es: _____

Página inicial: _____ Página final: _____

Título del libro: _____

Número de páginas: _____ Editorial: _____ Ciudad/País: _____

Año: _____ I.S.B.N. _____ Lugar de Depósito: _____

Título del Capítulo: _____

Autor/es: _____

Página inicial: _____ Página final: _____

(Inclúyanse páginas adicionales si es necesario)



4.c.3) Artículos en revistas científicas

(No se valorarán en este subapartado las ponencias y comunicaciones publicadas en actas de congresos. Estas se valorarán en el subapartado 4d.)

a) Revistas nacionales:

Doc. nº: _____

Título: _____

Autor/es: _____

Revista o publicación periódica: _____

Volumen: _____ Primera página: _____ Última página: _____ Año: _____

Editorial: _____ Ciudad/País: _____

Título: _____

Autor/es: _____

Revista o publicación periódica: _____

Volumen: _____ Primera página: _____ Última página: _____ Año: _____

Editorial: _____ Ciudad/País: _____

Título: _____

Autor/es: _____

Revista o publicación periódica: _____

Volumen: _____ Primera página: _____ Última página: _____ Año: _____

Editorial: _____ Ciudad/País: _____

(Inclúyanse páginas adicionales si es necesario)

b) Revistas internacionales:

Doc. nº: _____

Título: _____

Autor/es: _____

Revista o publicación periódica: _____

Volumen: _____ Primera página: _____ Última página: _____ Año: _____

Editorial: _____ Ciudad/País: _____

Título: _____

Autor/es: _____

Revista o publicación periódica: _____

Volumen: _____ Primera página: _____ Última página: _____ Año: _____

Editorial: _____ Ciudad/País: _____

Título: _____

Autor/es: _____

Revista o publicación periódica: _____

Volumen: _____ Primera página: _____ Última página: _____ Año: _____

Editorial: _____ Ciudad/País: _____

(Inclúyanse páginas adicionales si es necesario)



4.d) Ponencias y comunicaciones presentadas a congresos:

Doc. nº: _____

Autor/es: _____

Título: _____

Congreso: _____ Carácter (Nal./Internal.): _____

Lugar de celebración (Ciudad/País): _____ AÑO: _____

Autor/es: _____

Título: _____

Congreso: _____ Carácter (Nal./Internal.): _____

Lugar de celebración (Ciudad/País): _____ AÑO: _____

Autor/es: _____

Título: _____

Congreso: _____ Carácter (Nal./Internal.): _____

Lugar de celebración (Ciudad/País): _____ AÑO: _____

Autor/es: _____

Título: _____

Congreso: _____ Carácter (Nal./Internal.): _____

Lugar de celebración (Ciudad/País): _____ AÑO: _____

(Inclúyanse páginas adicionales si es necesario)

4.e) Paneles y posters presentados a congresos:

Doc. nº: _____

Autor/es: _____

Título: _____

Congreso: _____ Carácter (Nal./Internal.): _____

Lugar de celebración (Ciudad/País): _____ AÑO: _____

Autor/es: _____

Título: _____

Congreso: _____ Carácter (Nal./Internal.): _____

Lugar de celebración (Ciudad/País): _____ AÑO: _____

Autor/es: _____

Título: _____

Congreso: _____ Carácter (Nal./Internal.): _____

Lugar de celebración (Ciudad/País): _____ AÑO: _____

(Inclúyanse páginas adicionales si es necesario)



4.f) Participación en proyectos de investigación:

Doc. nº: _____

Título del proyecto: _____

Entidad financiadora: _____

Duración desde: _____, hasta: _____ Número de investigadores: _____

Investigador principal: _____

Título del proyecto: _____

Entidad financiadora: _____

Duración desde: _____, hasta: _____ Número de investigadores: _____

Investigador principal: _____

(Inclúyanse páginas adicionales si es necesario)

4.g) Dirección de Tesis y Tesinas:

Doc. nº: _____

Título del trabajo: _____

Tesis doctoral/Tesina Licenciatura: _____, Fecha de defensa pública: _____

Doctorando/Licenciado: _____

Título del trabajo: _____

Tesis doctoral/Tesina Licenciatura: _____, Fecha de defensa pública: _____

Doctorando/Licenciado: _____

(Inclúyanse páginas adicionales si es necesario)

4.h) Participación en comités científicos u organizador de congresos

Doc. nº: _____

	<u>Denominación evento</u>	<u>Lugar de celebración</u>	<u>Año</u>	<u>Nal./Inter.</u>
1.				
2.				
3.				
4.				

4.i) Participación en exposiciones de arte

Doc. nº: _____

Autor/es: _____

Título: _____

Tipo de participación (individual/colectiva): _____ Sala: _____

Lugar de exposición (Ciudad/País): _____ AÑO: _____

Autor/es: _____

Título: _____

Tipo de participación (individual/colectiva): _____ Sala: _____

Lugar de exposición (Ciudad/País): _____ AÑO: _____

(Inclúyanse páginas adicionales si es necesario)

**4.j) Patentes en explotación o que hayan sido explotadas**

Doc. nº: _____

Inventor/es: _____

Título: _____

Nº de solicitud: _____ Fecha: _____

Entidad titular: _____

Empresa/s que la están o han explotado: _____

Inventor/es: _____

Título: _____

Nº de solicitud: _____ Fecha: _____

Entidad titular: _____

Empresa/s que la están o han explotado: _____

(Inclúyanse páginas adicionales si es necesario)

5.- CURRICULUM PROFESIONAL

Doc. nº: _____

Tipo de actividadFecha de Inicio/cese Duración (meses)

- 1.
- 2.
- 3.
- 4.
- 5.
- 6.
- 7.

(Inclúyanse páginas adicionales si es necesario)

6.- OTROS MÉRITOS

Doc. nº: _____

(Inclúyanse páginas adicionales si es necesario)

**ANEXO III****CONCURSO DE MÉRITOS C5(13/14)**

Plaza: DL0289
Categoría: PROFESOR AYUDANTE DOCTOR
Dedicación: T. COMPLETO
Departamento: EXPRESIÓN GRÁFICA
Área: EXPRESIÓN GRÁFICA EN LA INGENIERÍA
Perfil: DOCENCIA EN EL ÁREA

Localización: ESCUELA DE INGENIERÍAS INDUSTRIALES

Tipo de Contrato: Laboral
Duración del Contrato: 4 AÑOS

Retribuciones (en cómputo anual)

Sueldo	12.239,64
Complemento de Destino	6.742,68
C. Específico General	371,04
Complemento de Homologación	1.861,68
Pagas Extraordinarias (2)	3.184,33

COMISIÓN TITULAR

Presidente: Sr. Rector Magnífico de la Universidad de Extremadura o persona en quién delegue.

Vocal : D. Francisco Jesús Moral García (Profesor Titular De Universidad) . UNIVERSIDAD DE EXTREMADURA

Vocal : D. Lorenzo García Moruno (Profesor Titular De Universidad) . UNIVERSIDAD DE EXTREMADURA

Vocal : D. Carlos Albarrán Liso (Profesor Colaborador) . UNIVERSIDAD DE EXTREMADURA

Vocal : D^a Antonio Camacho Lesmes (Profesor Titular De Universidad) . UNIVERSIDAD DE EXTREMADURA

COMISIÓN SUPLENTE

Presidente: Sr. Rector Magnífico de la Universidad de Extremadura o persona en quién delegue.

Vocal : D. Julio Hernández Blanco (Profesor Titular De Universidad) . UNIVERSIDAD DE EXTREMADURA

Vocal : D. Antonio Manuel Reyes Rodríguez (Profesor Titular Escuelas Universitarias) . UNIVERSIDAD DE EXTREMADURA

Vocal : D^a María Jesús Montero Parejo (Profesor Contratado Doctor) . UNIVERSIDAD DE EXTREMADURA

Vocal : D. José Luis Canito Lobo (Profesor Titular De Universidad) . UNIVERSIDAD DE EXTREMADURA

**ANEXO III****CONCURSO DE MÉRITOS C5(13/14)**

Plaza: DL0384
Categoría: PROFESOR AYUDANTE DOCTOR
Dedicación: T. COMPLETO
Departamento: DIDÁCTICA CC. EXPERIM. Y MATEMÁTICAS
Área: DIDÁCTICA DE LAS CIENCIAS EXPERIMENTALES
Perfil: Física y Química

Localización: FACULTAD DE FORMACIÓN DEL PROFESORADO

Tipo de Contrato: Laboral
Duración del Contrato: 4 AÑOS

Retribuciones (en cómputo anual)

Sueldo	12.239,64
Complemento de Destino	6.742,68
C. Específico General	371,04
Complemento de Homologación	1.861,68
Pagas Extraordinarias (2)	3.184,33

COMISIÓN TITULAR

Presidente: Sr. Rector Magnífico de la Universidad de Extremadura o persona en quién delegue.

Vocal : D^a Florentina Cañada Cañada (Profesor Contratado Doctor) . UNIVERSIDAD DE EXTREMADURA
Vocal : D. Juan Antonio Antequera Barroso (Profesor Sustituto) . UNIVERSIDAD DE EXTREMADURA
Vocal : D. José Ignacio Ruiz De La Concha (Profesor Asociado) . UNIVERSIDAD DE EXTREMADURA
Vocal : D. Manuel Gómez Corzo (Profesor Asociado) . UNIVERSIDAD DE EXTREMADURA

COMISIÓN SUPLENTE

Presidente: Sr. Rector Magnífico de la Universidad de Extremadura o persona en quién delegue.

Vocal : D. José Ramón Canal Pérez (Profesor Asociado) . UNIVERSIDAD DE EXTREMADURA
Vocal : D. Emilio Costillo Borrego (Profesor Contratado Doctor) . UNIVERSIDAD DE EXTREMADURA
Vocal : D. José Luis Bravo Galán (Profesor Ayudante Doctor) . UNIVERSIDAD DE EXTREMADURA
Vocal : D^a María Carmen Conde Núñez (Profesor Contratado Doctor) . UNIVERSIDAD DE EXTREMADURA

**ANEXO III****CONCURSO DE MÉRITOS C5(13/14)**

Plaza: DL0628
Categoría: PROFESOR AYUDANTE DOCTOR
Dedicación: T. COMPLETO
Departamento: CONSTRUCCIÓN
Área: CONSTRUCCIONES ARQUITECTÓNICAS
Perfil: DOCENCIA EN EL ÁREA
Localización: ESCUELA POLITÉCNICA

Tipo de Contrato: Laboral

Duración del Contrato: 4 AÑOS

Retribuciones (en cómputo anual)

Sueldo	12.239,64
Complemento de Destino	6.742,68
C. Especifico General	371,04
Complemento de Homologación	1.861,68
Pagás Extraordinarias (2)	3.184,33

COMISIÓN TITULAR

Presidente: Sr. Rector Magnífico de la Universidad de Extremadura o persona en quién delegue.

Vocal : D. José Carlos Salcedo Hernández (Profesor Contratado Doctor) . UNIVERSIDAD DE EXTREMADURA
Vocal : D^a Carolina Tejeiro Vidal (Profesor Titular Escuelas Universitarias) . UNIVERSIDAD DE EXTREMADURA
Vocal : D. José María Ceballos Martínez (Profesor Ayudante Doctor) . UNIVERSIDAD DE EXTREMADURA
Vocal : D. César Medina Martínez (Profesor Ayudante Doctor) . UNIVERSIDAD DE EXTREMADURA

COMISIÓN SUPLENTE

Presidente: Sr. Rector Magnífico de la Universidad de Extremadura o persona en quién delegue.

Vocal : D. Santiago Fernández Rodríguez (Profesor Ayudante Doctor) . UNIVERSIDAD DE EXTREMADURA
Vocal : D^a Susana Mora Alonso-Muñoyerro (Profesor Titular De Universidad) . UNIVERSIDAD POLITÉCNICA DE MADRID
Vocal : D. Jesús Anaya Díaz (Profesor Titular De Universidad) . UNIVERSIDAD POLITÉCNICA DE MADRID
Vocal : D^a María Pilar De La Cruz López (Profesor Titular De Universidad) . UNIVERSIDAD DE LA CORUÑA

**ANEXO III****CONCURSO DE MÉRITOS C5(13/14)**

Plaza: DL1112
Categoría: PROFESOR AYUDANTE DOCTOR
Dedicación: T. COMPLETO
Departamento: DERECHO PÚBLICO
Área: DERECHO INTERNACIONAL PCO.Y RELAC. INTERNACIONALES
Perfil: DOCENCIA EN EL ÁREA
Localización: FACULTAD DE DERECHO
Tipo de Contrato: Laboral
Duración del Contrato: 4 AÑOS

Retribuciones (en cómputo anual)

Sueldo	12.239,64
Complemento de Destino	6.742,68
C. Específico General	371,04
Complemento de Homologación	1.861,68
Pagas Extraordinarias (2)	3.184,33

COMISIÓN TITULAR

Presidente: Sr. Rector Magnífico de la Universidad de Extremadura o persona en quién delegue.

Vocal : D. Manuel Morán Rosado (Profesor Sustituto) . UNIVERSIDAD DE EXTREMADURA
Vocal : D. Cástor Miguel Díaz Barrado (Catedrático De Universidad) . UNIVERSIDAD DE EXTREMADURA
Vocal : D. Carlos Fernández Liésa (Catedrático De Universidad) . UNIVERSIDAD CARLOS III DE MADRID
Vocal : D^a Pilar Trinidad Núñez (Profesor Titular Escuelas Universitarias) . UNIVERSIDAD REY JUAN CARLOS

COMISIÓN SUPLENTE

Presidente: Sr. Rector Magnífico de la Universidad de Extremadura o persona en quién delegue.

Vocal : D. Félix Vacas Fernández (Profesor Titular De Universidad) . UNIVERSIDAD CARLOS III DE MADRID
Vocal : D^a María Sagrario Morán Blanco (Profesor Titular De Universidad) . UNIVERSIDAD REY JUAN CARLOS
Vocal : D^a Beatriz Barreiro Carril (Profesor Titular De Universidad) . UNIVERSIDAD REY JUAN CARLOS
Vocal : D^a Ana Manero Salvador (Profesor Titular De Universidad) . UNIVERSIDAD CARLOS III DE MADRID

**ANEXO III****CONCURSO DE MÉRITOS C5(13/14)**

Plaza: DL1174
Categoría: PROFESOR AYUDANTE DOCTOR
Dedicación: T. COMPLETO
Departamento: CIENCIAS DE LA EDUCACIÓN
Área: DIDÁCTICA Y ORGANIZACIÓN ESCOLAR
Perfil: DOCENCIA EN EL ÁREA

Localización: FACULTAD DE EDUCACIÓN

Tipo de Contrato: Laboral

Duración del Contrato: 4 AÑOS

Retribuciones (en cómputo anual)

Sueldo	12.239,64
Complemento de Destino	6.742,68
C. Específico General	371,04
Complemento de Homologación	1.861,68
Pagas Extraordinarias (2)	3.184,33

COMISIÓN TITULAR

Presidente: Sr. Rector Magnífico de la Universidad de Extremadura o persona en quién delegue.

Vocal : D^a Manuel Lucero Fustes (Profesor Titular De Universidad) . UNIVERSIDAD DE EXTREMADURA
Vocal : D. Jesús Valverde Berrocoso (Profesor Titular De Universidad) . UNIVERSIDAD DE EXTREMADURA
Vocal : D. Enrique Iglesias Verdegay (Profesor Titular Escuelas Universitarias) . UNIVERSIDAD DE EXTREMADURA
Vocal : D^a María Teresa Becerra Traver (Profesor Asociado) . UNIVERSIDAD DE EXTREMADURA

COMISIÓN SUPLENTE

Presidente: Sr. Rector Magnífico de la Universidad de Extremadura o persona en quién delegue.

Vocal : D. Florentino Blázquez Entonado (Catedrático De Universidad) . UNIVERSIDAD DE EXTREMADURA
Vocal : D. Andrés García Gómez (Profesor Asociado) . UNIVERSIDAD DE EXTREMADURA
Vocal : D^a Prudencia Gutiérrez Esteban (Profesor Contratado Doctor) . UNIVERSIDAD DE EXTREMADURA
Vocal : D^a Inmaculada Fernández Antelo (Profesor Contratado Doctor) . UNIVERSIDAD DE EXTREMADURA

**ANEXO III****CONCURSO DE MÉRITOS C5(13/14)**

Plaza: DL3153
Categoría: PROFESOR AYUDANTE DOCTOR
Dedicación: T. COMPLETO
Departamento: PSICOLOGÍA Y ANTROPOLOGÍA
Área: PSICOLOGÍA EVOLUTIVA Y DE LA EDUCACIÓN
Perfil: DOCENCIA EN EL ÁREA

Localización: FACULTAD DE FORMACIÓN DEL PROFESORADO

Tipo de Contrato: Laboral
Duración del Contrato: 4 AÑOS

Retribuciones (en cómputo anual)

Sueldo	12.239,64
Complemento de Destino	6.742,68
C. Específico General	371,04
Complemento de Homologación	1.861,68
Pagas Extraordinarias (2)	3.184,33

COMISIÓN TITULAR

Presidente: Sr. Rector Magnífico de la Universidad de Extremadura o persona en quién delegue.

Vocal : D^a María Isabel Ruiz Fernández (Profesor Contratado Doctor) . UNIVERSIDAD DE EXTREMADURA
Vocal : D. Fernando Fajardo Bullón (Profesor Ayudante Doctor) . UNIVERSIDAD DE EXTREMADURA
Vocal : D. Florencio Vicente Castro (Catedrático De Universidad) . UNIVERSIDAD DE EXTREMADURA
Vocal : D^a Margarita Gozalo Delgado (Profesor Titular De Universidad) . UNIVERSIDAD DE EXTREMADURA

COMISIÓN SUPLENTE

Presidente: Sr. Rector Magnífico de la Universidad de Extremadura o persona en quién delegue.

Vocal : D^a María Luisa Bermejo García (Profesor Titular De Universidad) . UNIVERSIDAD DE EXTREMADURA
Vocal : D^a Isabel Cuadrado Gordillo (Profesor Titular De Universidad) . UNIVERSIDAD DE EXTREMADURA
Vocal : D^a Mercedes Gómez Acuña (Profesor Titular Escuelas Universitarias) . UNIVERSIDAD DE EXTREMADURA
Vocal : D^a Macarena Blázquez Alonso (Profesor Ayudante Doctor) . UNIVERSIDAD DE EXTREMADURA

**ANEXO III****CONCURSO DE MÉRITOS C5(13/14)**

Plaza: DL0431
Categoría: AYUDANTE
Dedicación: T.C. (2 H. LECTIVAS/ 2 H. TUTORÍAS)
Departamento: DIRECCIÓN DE EMPRESAS Y SOCIOLOGÍA
Área: ORGANIZACIÓN DE EMPRESAS
Perfil: DOCENCIA EN EL ÁREA

Localización: ESCUELA DE INGENIERÍAS INDUSTRIALES

Tipo de Contrato: Laboral

Duración del Contrato: 4 AÑOS

Retribuciones (en cómputo anual)

Sueldo	12.239,64
Complemento de Destino	3.804,36
C. Específico General	371,04
Complemento de Homologación	1.861,68
Pagas Extraordinarias (2)	2.694,61

COMISIÓN TITULAR

Presidente: Sr. Rector Magnífico de la Universidad de Extremadura o persona en quién delegue.

Vocal : D^a Marta Inmaculada Ortega Bueso (Profesor Titular Escuelas Universitarias) . UNIVERSIDAD DE EXTREMADURA
Vocal : D. José Fernando Guijarro Merelles (Profesor Asociado) . UNIVERSIDAD DE EXTREMADURA
Vocal : D. Victor Pinna Bote (Profesor Asociado) . UNIVERSIDAD DE EXTREMADURA
Vocal : D^a María Isabel Sánchez Hernández (Profesor Contratado Doctor) . UNIVERSIDAD DE EXTREMADURA

COMISIÓN SUPLENTE

Presidente: Sr. Rector Magnífico de la Universidad de Extremadura o persona en quién delegue.

Vocal : D. José Carlos Campos López (Profesor Titular De Universidad) . UNIVERSIDAD DE EXTREMADURA
Vocal : D^a Eliades María Palomino Solís (Profesor Titular Escuelas Universitarias) . UNIVERSIDAD DE EXTREMADURA
Vocal : D. Juan Luis Tato Jiménez (Profesor Colaborador) . UNIVERSIDAD DE EXTREMADURA
Vocal : D^a María Mercedes Galán Ladero (Profesor Colaborador) . UNIVERSIDAD DE EXTREMADURA

**ANEXO III****CONCURSO DE MÉRITOS C5(13/14)**

Plaza:	DL0630
Categoría:	AYUDANTE
Dedicación:	T.C. (2 H. LECTIVAS/ 2 H. TUTORÍAS)
Departamento:	CONSTRUCCIÓN
Área:	CONSTRUCCIONES ARQUITECTÓNICAS
Perfil:	DOCENCIA EN EL ÁREA
Localización:	ESCUELA POLITÉCNICA
Tipo de Contrato:	Laboral
Duración del Contrato:	4 AÑOS

Retribuciones (en cómputo anual)

Sueldo	12.239,64
Complemento de Destino	3.804,36
C. Específico General	371,04
Complemento de Homologación	1.861,68
Pagas Extraordinarias (2)	2.694,61

COMISIÓN TITULAR

Presidente: Sr. Rector Magnífico de la Universidad de Extremadura o persona en quién delegue.

Vocal : D^a María Beatriz Montalbán Pozas (Profesor Colaborador) . UNIVERSIDAD DE EXTREMADURA

Vocal : D. Luis Ramón Valverde Lorenzo (Profesor Sustituto) . UNIVERSIDAD DE EXTREMADURA

Vocal : D. Ángel Pizarro Polo (Profesor Colaborador) . UNIVERSIDAD DE EXTREMADURA

Vocal : D. Ángel Méndez Sánchez (Profesor Asociado) . UNIVERSIDAD DE EXTREMADURA

COMISIÓN SUPLENTE

Presidente: Sr. Rector Magnífico de la Universidad de Extremadura o persona en quién delegue.

Vocal : D. Enrique Ibáñez García (Profesor Asociado) . UNIVERSIDAD DE EXTREMADURA

Vocal : D. Carlos Manuel Vargues-Menau Martín (Profesor Asociado) . UNIVERSIDAD DE EXTREMADURA

Vocal : D. Luis María González Jiménez (Profesor Titular Escuelas Universitarias) . UNIVERSIDAD DE EXTREMADURA

Vocal : D^a Carolina Tejeiro Vidal (Profesor Titular Escuelas Universitarias) . UNIVERSIDAD DE EXTREMADURA

**ANEXO III****CONCURSO DE MÉRITOS C5(13/14)**

Plaza: DL0635
Categoría: AYUDANTE
Dedicación: T.C. (2 H. LECTIVAS/ 2 H. TUTORÍAS)
Departamento: CONSTRUCCIÓN
Área: INGENIERÍA HIDRÁULICA
Perfil: DOCENCIA EN EL ÁREA

Localización: ESCUELA POLITÉCNICA

Tipo de Contrato: Laboral
Duración del Contrato: 4 AÑOS

Retribuciones (en cómputo anual)

Sueldo	12.239,64
Complemento de Destino	3.804,36
C. Especifico General	371,04
Complemento de Homologación	1.861,68
Pagas Extraordinarias (2)	2.694,61

COMISIÓN TITULAR

Presidente: Sr. Rector Magnífico de la Universidad de Extremadura o persona en quién delegue.

Vocal : D^a Marta García García (Profesor Titular Escuelas Universitarias) . UNIVERSIDAD DE EXTREMADURA
Vocal : D. Javier Pérez-Sala Blanco (Profesor Titular Escuelas Universitarias) . UNIVERSIDAD DE EXTREMADURA
Vocal : D. Manuel Trujillo Pérez (Profesor Titular Escuelas Universitarias) . UNIVERSIDAD DE EXTREMADURA
Vocal : D. Miguel Soriano Barroso (Profesor Colaborador) . UNIVERSIDAD DE EXTREMADURA

COMISIÓN SUPLENTE

Presidente: Sr. Rector Magnífico de la Universidad de Extremadura o persona en quién delegue.

Vocal : D. Luis Marchena Rosado (Profesor Colaborador) . UNIVERSIDAD DE EXTREMADURA
Vocal : D^a Juana Arias Trujillo (Ayudante) . UNIVERSIDAD DE EXTREMADURA
Vocal : D. Agustín Matías Sánchez (Profesor Titular Escuelas Universitarias) . UNIVERSIDAD DE EXTREMADURA
Vocal : D. Fernando Rafael Pariente Lorenzo (Profesor Colaborador) . UNIVERSIDAD DE EXTREMADURA

**ANEXO III****CONCURSO DE MÉRITOS C5(13/14)**

Plaza: DL1113
Categoría: AYUDANTE
Dedicación: T.C. (2 H. LECTIVAS/ 2 H. TUTORÍAS)
Departamento: CONSTRUCCIÓN
Área: INGENIERÍA DE LA CONSTRUCCIÓN
Perfil: DOCENCIA EN EL ÁREA
Localización: ESCUELA POLITÉCNICA

Tipo de Contrato: Laboral

Duración del Contrato: 4 AÑOS

Retribuciones (en cómputo anual)

Sueldo	12.239,64
Complemento de Destino	3.804,36
C. Específico General	371,04
Complemento de Homologación	1.861,68
Pagas Extraordinarias (2)	2.694,61

COMISIÓN TITULAR

Presidente: Sr. Rector Magnífico de la Universidad de Extremadura o persona en quién delegue.

Vocal : D. Jesús Ángel Torrecilla Pinero (Profesor Colaborador) . UNIVERSIDAD DE EXTREMADURA
Vocal : D. Luis Javier Fernández De La Llave (Profesor Asociado) . UNIVERSIDAD DE EXTREMADURA
Vocal : D. José María Ceballos Martínez (Profesor Ayudante Doctor) . UNIVERSIDAD DE EXTREMADURA
Vocal : D. Bernardo Luengo Prieto (Profesor Asociado) . UNIVERSIDAD DE EXTREMADURA

COMISIÓN SUPLENTE

Presidente: Sr. Rector Magnífico de la Universidad de Extremadura o persona en quién delegue.

Vocal : D. Juan Pedro Cortés Pérez (Profesor Asociado) . UNIVERSIDAD DE EXTREMADURA
Vocal : D. Juan José Mena Gómez (Profesor Asociado) . UNIVERSIDAD DE EXTREMADURA
Vocal : D^a Felicísima López Muriel (Profesor Titular Escuelas Universitarias) . UNIVERSIDAD DE EXTREMADURA
Vocal : D. Jorge Juan Romo Berlana (Ayudante) . UNIVERSIDAD DE EXTREMADURA

**ANEXO III****CONCURSO DE MÉRITOS C5(13/14)**

Plaza: DL0899
Categoría: AYUDANTE
Dedicación: T.C. (2 H. LECTIVAS/ 2 H. TUTORÍAS)
Departamento: ENFERMERÍA
Área: ENFERMERÍA
Perfil: DOCENCIA EN EL ÁREA

Localización: FACULTAD DE ENFERMERÍA Y TERAPIA OCUP.

Tipo de Contrato: Laboral
Duración del Contrato: 4 AÑOS

Retribuciones (en cómputo anual)

Sueldo	12.239,64
Complemento de Destino	3.804,36
C. Específico General	371,04
Complemento de Homologación	1.861,68
Pagas Extraordinarias (2)	2.694,61

COMISIÓN TITULAR

Presidente: Sr. Rector Magnífico de la Universidad de Extremadura o persona en quién delegue.

Vocal : D^a Beatriz Gómez Martín (Profesor Colaborador) . UNIVERSIDAD DE EXTREMADURA
Vocal : D^a Francisca Vivas Oliva (Profesor Asociado Ciencias De La Salud) . UNIVERSIDAD DE EXTREMADURA
Vocal : D^a Belinda Basilio Fernández (Profesor Asociado) . UNIVERSIDAD DE EXTREMADURA
Vocal : D. Miguel Gallardo Lancho (Profesor Asociado Ciencias De La Salud) . UNIVERSIDAD DE EXTREMADURA

COMISIÓN SUPLENTE

Presidente: Sr. Rector Magnífico de la Universidad de Extremadura o persona en quién delegue.

Vocal : D^a Eva María Álvarez Castilla (Profesor Asociado Ciencias De La Salud) . UNIVERSIDAD DE EXTREMADURA
Vocal : D. Jesús Prieto Moreno (Profesor Titular Escuelas Universitarias) . UNIVERSIDAD DE EXTREMADURA
Vocal : D^a María Teresa Pulido Díaz (Profesor Asociado Ciencias De La Salud) . UNIVERSIDAD DE EXTREMADURA
Vocal : D^a María Carmen Sánchez Francisco (Profesor Asociado Ciencias De La Salud) . UNIVERSIDAD DE EXTREMADURA

**ANEXO III****CONCURSO DE MÉRITOS C5(13/14)**

Plaza: DL3149
Categoría: AYUDANTE
Dedicación: T.C. (2 H. LECTIVAS/ 2 H. TUTORÍAS)
Departamento: ENFERMERÍA
Área: ENFERMERÍA
Perfil: DOCENCIA EN EL ÁREA

Localización: FACULTAD DE ENFERMERÍA Y TERAPIA OCUP.
Tipo de Contrato: Laboral
Duración del Contrato: 4 AÑOS

Retribuciones (en cómputo anual)

Sueldo	12.239,64
Complemento de Destino	3.804,36
C. Específico General	371,04
Complemento de Homologación	1.861,68
Pagas Extraordinarias (2)	2.694,61

COMISIÓN TITULAR

Presidente: Sr. Rector Magnífico de la Universidad de Extremadura o persona en quién delegue.

Vocal : D^a Beatriz Gómez Martín (Profesor Colaborador) . UNIVERSIDAD DE EXTREMADURA
Vocal : D^a Francisca Vivas Oliva (Profesor Asociado Ciencias De La Salud) . UNIVERSIDAD DE EXTREMADURA
Vocal : D^a Belinda Basilio Fernández (Profesor Asociado) . UNIVERSIDAD DE EXTREMADURA
Vocal : D. Miguel Gallardo Lancho (Profesor Asociado Ciencias De La Salud) . UNIVERSIDAD DE EXTREMADURA

COMISIÓN SUPLENTE

Presidente: Sr. Rector Magnífico de la Universidad de Extremadura o persona en quién delegue.

Vocal : D^a Eva María Álvarez Castilla (Profesor Asociado Ciencias De La Salud) . UNIVERSIDAD DE EXTREMADURA
Vocal : D. Jesús Prieto Moreno (Profesor Titular Escuelas Universitarias) . UNIVERSIDAD DE EXTREMADURA
Vocal : D^a María Teresa Pulido Díaz (Profesor Asociado Ciencias De La Salud) . UNIVERSIDAD DE EXTREMADURA
Vocal : D^a María Carmen Sánchez Francisco (Profesor Asociado Ciencias De La Salud) . UNIVERSIDAD DE EXTREMADURA

**ANEXO III****CONCURSO DE MÉRITOS C5(13/14)**

Plaza: DL1729
Categoría: AYUDANTE
Dedicación: T.C. (2 H. LECTIVAS/ 2 H. TUTORÍAS)
Departamento: ENFERMERÍA
Área: ENFERMERÍA
Perfil: DOCENCIA EN EL ÁREA

Localización: CENTRO UNIVERSITARIO DE MÉRIDA

Tipo de Contrato: Laboral

Duración del Contrato: 4 AÑOS

Retribuciones (en cómputo anual)

Sueldo	12.239,64
Complemento de Destino	3.804,36
C. Específico General	371,04
Complemento de Homologación	1.861,68
Pagas Extraordinarias (2)	2.694,61

COMISIÓN TITULAR

Presidente: Sr. Rector Magnífico de la Universidad de Extremadura o persona en quién delegue.

Vocal : D^a Beatriz Gómez Martín (Profesor Colaborador) . UNIVERSIDAD DE EXTREMADURA

Vocal : D^a Francisca Vivas Oliva (Profesor Asociado Ciencias De La Salud) . UNIVERSIDAD DE EXTREMADURA

Vocal : D^a Belinda Basilio Fernández (Profesor Asociado) . UNIVERSIDAD DE EXTREMADURA

Vocal : D. Miguel Gallardo Lancho (Profesor Asociado Ciencias De La Salud) . UNIVERSIDAD DE EXTREMADURA

COMISIÓN SUPLENTE

Presidente: Sr. Rector Magnífico de la Universidad de Extremadura o persona en quién delegue.

Vocal : D^a Eva María Álvarez Castilla (Profesor Asociado Ciencias De La Salud) . UNIVERSIDAD DE EXTREMADURA

Vocal : D. Jesús Prieto Moreno (Profesor Titular Escuelas Universitarias) . UNIVERSIDAD DE EXTREMADURA

Vocal : D^a María Teresa Pulido Díaz (Profesor Asociado Ciencias De La Salud) . UNIVERSIDAD DE EXTREMADURA

Vocal : D^a María Carmen Sánchez Francisco (Profesor Asociado Ciencias De La Salud) . UNIVERSIDAD DE EXTREMADURA

**ANEXO III****CONCURSO DE MÉRITOS C5(13/14)**

Plaza: DL3146
Categoría: AYUDANTE
Dedicación: T.C. (2 H. LECTIVAS/ 2 H. TUTORÍAS)
Departamento: ENFERMERÍA
Área: ENFERMERÍA
Perfil: DOCENCIA EN EL ÁREA

Localización: CENTRO UNIVERSITARIO DE PLASENCIA

Tipo de Contrato: Laboral
Duración del Contrato: 4 AÑOS

Retribuciones (en cómputo anual)

Sueldo	12.239,64
Complemento de Destino	3.804,36
C. Especifico General	371,04
Complemento de Homologación	1.861,68
Pagas Extraordinarias (2)	2.694,61

COMISIÓN TITULAR

Presidente: Sr. Rector Magnífico de la Universidad de Extremadura o persona en quién delegue.

Vocal : D^a Beatriz Gómez Martín (Profesor Colaborador) . UNIVERSIDAD DE EXTREMADURA
Vocal : D^a Francisca Vivas Oliva (Profesor Asociado Ciencias De La Salud) . UNIVERSIDAD DE EXTREMADURA
Vocal : D^a Belinda Basilio Fernández (Profesor Asociado) . UNIVERSIDAD DE EXTREMADURA
Vocal : D. Miguel Gallardo Lancho (Profesor Asociado Ciencias De La Salud) . UNIVERSIDAD DE EXTREMADURA

COMISIÓN SUPLENTE

Presidente: Sr. Rector Magnífico de la Universidad de Extremadura o persona en quién delegue.

Vocal : D^a Eva María Álvarez Castilla (Profesor Asociado Ciencias De La Salud) . UNIVERSIDAD DE EXTREMADURA
Vocal : D. Jesús Prieto Moreno (Profesor Titular Escuelas Universitarias) . UNIVERSIDAD DE EXTREMADURA
Vocal : D^a María Teresa Pulido Díaz (Profesor Asociado Ciencias De La Salud) . UNIVERSIDAD DE EXTREMADURA
Vocal : D^a María Carmen Sánchez Francisco (Profesor Asociado Ciencias De La Salud) . UNIVERSIDAD DE EXTREMADURA

**ANEXO III****CONCURSO DE MÉRITOS C5(13/14)**

Plaza: DL3135
Categoría: AYUDANTE
Dedicación: T.C. (2 H. LECTIVAS/ 2 H. TUTORÍAS)
Departamento: CIENCIAS DE LA EDUCACIÓN
Área: DIDÁCTICA Y ORGANIZACIÓN ESCOLAR
Perfil: DOCENCIA EN EL ÁREA

Localización: FACULTAD DE EDUCACIÓN

Tipo de Contrato: Laboral

Duración del Contrato: 4 AÑOS

Retribuciones (en cómputo anual)

Sueldo	12.239,64
Complemento de Destino	3.804,36
C. Específico General	371,04
Complemento de Homologación	1.861,68
Pagas Extraordinarias (2)	2.694,61

COMISIÓN TITULAR

Presidente: Sr. Rector Magnífico de la Universidad de Extremadura o persona en quién delegue.

Vocal : D. Enrique Iglesias Verdegay (Profesor Titular Escuelas Universitarias) . UNIVERSIDAD DE EXTREMADURA
Vocal : D. Francisco Ignacio Revuelta Domínguez (Profesor Ayudante Doctor) . UNIVERSIDAD DE EXTREMADURA
Vocal : D^a María Jesús Miranda Velasco (Profesor Contratado Doctor) . UNIVERSIDAD DE EXTREMADURA
Vocal : D^a Inmaculada Fernández Antelo (Profesor Contratado Doctor) . UNIVERSIDAD DE EXTREMADURA

COMISIÓN SUPLENTE

Presidente: Sr. Rector Magnífico de la Universidad de Extremadura o persona en quién delegue.

Vocal : D^a María Rosa Fernández Sánchez (Profesor Ayudante Doctor) . UNIVERSIDAD DE EXTREMADURA
Vocal : D^a Concepción Flores Romero (Profesor Asociado) . UNIVERSIDAD DE EXTREMADURA
Vocal : D^a Manuel Lucero Fustes (Profesor Titular De Universidad) . UNIVERSIDAD DE EXTREMADURA
Vocal : D^a María Teresa Becerra Traver (Profesor Asociado) . UNIVERSIDAD DE EXTREMADURA

**ANEXO III****CONCURSO DE MÉRITOS C5(13/14)**

Plaza:	DL3136
Categoría:	AYUDANTE
Dedicación:	T.C. (2 H. LECTIVAS/ 2 H. TUTORÍAS)
Departamento:	CIENCIAS DE LA EDUCACIÓN
Área:	DIDÁCTICA Y ORGANIZACIÓN ESCOLAR
Perfil:	DOCENCIA EN EL ÁREA
Localización:	FACULTAD DE FORMACIÓN DEL PROFESORADO
Tipo de Contrato:	Laboral
Duración del Contrato:	4 AÑOS

Retribuciones (en cómputo anual)

Sueldo	12.239,64
Complemento de Destino	3.804,36
C. Específico General	371,04
Complemento de Homologación	1.861,68
Pagas Extraordinarias (2)	2.694,61

COMISIÓN TITULAR

Presidente: Sr. Rector Magnífico de la Universidad de Extremadura o persona en quién delegue.

Vocal : D. Enrique Iglesias Verdegay (Profesor Titular Escuelas Universitarias) . UNIVERSIDAD DE EXTREMADURA

Vocal : D. Francisco Ignacio Revuelta Domínguez (Profesor Ayudante Doctor) . UNIVERSIDAD DE EXTREMADURA

Vocal : D^a María Jesús Miranda Velasco (Profesor Contratado Doctor) . UNIVERSIDAD DE EXTREMADURA

Vocal : D^a Inmaculada Fernández Antelo (Profesor Contratado Doctor) . UNIVERSIDAD DE EXTREMADURA

COMISIÓN SUPLENTE

Presidente: Sr. Rector Magnífico de la Universidad de Extremadura o persona en quién delegue.

Vocal : D^a María Rosa Fernández Sánchez (Profesor Ayudante Doctor) . UNIVERSIDAD DE EXTREMADURA

Vocal : D^a Concepción Flores Romero (Profesor Asociado) . UNIVERSIDAD DE EXTREMADURA

Vocal : D^a Manuel Lucero Fustes (Profesor Titular De Universidad) . UNIVERSIDAD DE EXTREMADURA

Vocal : D^a María Teresa Becerra Traver (Profesor Asociado) . UNIVERSIDAD DE EXTREMADURA

**ANEXO III****CONCURSO DE MÉRITOS C5(13/14)**

Plaza: DL3151
Categoría: AYUDANTE
Dedicación: T.C. (2 H. LECTIVAS/ 2 H. TUTORÍAS)
Departamento: FILOLOGÍA INGLESA
Área: FILOLOGÍA INGLESA
Perfil: DOCENCIA EN EL ÁREA

Localización: FACULTAD DE EDUCACIÓN

Tipo de Contrato: Laboral

Duración del Contrato: 4 AÑOS

Retribuciones (en cómputo anual)

Sueldo	12.239,64
Complemento de Destino	3.804,36
C. Especifico General	371,04
Complemento de Homologación	1.861,68
Pagas Extraordinarias (2)	2.694,61

COMISIÓN TITULAR

Presidente: Sr. Rector Magnifico de la Universidad de Extremadura o persona en quién delegue.

Vocal : D. Gustavo Adolfo Rodríguez Martín (Ayudante) . UNIVERSIDAD DE EXTREMADURA
Vocal : D^a María Carmen Galván Malagón (Profesor Colaborador) . UNIVERSIDAD DE EXTREMADURA
Vocal : D. Alejandro Blas Curado Fuentes (Profesor Titular De Universidad) . UNIVERSIDAD DE EXTREMADURA
Vocal : D. Pedro Antonio Reyes Pastor (Profesor Asociado) . UNIVERSIDAD DE EXTREMADURA

COMISIÓN SUPLENTE

Presidente: Sr. Rector Magnifico de la Universidad de Extremadura o persona en quién delegue.

Vocal : D. Luis Girón Echevarría (Profesor Titular De Universidad) . UNIVERSIDAD DE EXTREMADURA
Vocal : D. Ramón López Ortega (Catedrático De Universidad) . UNIVERSIDAD DE EXTREMADURA
Vocal : D^a Teresa Corchado Pascasio (Profesor Ayudante Doctor) . UNIVERSIDAD DE EXTREMADURA
Vocal : D^a María José García Berzosa (Profesor Titular Escuelas Universitarias) . UNIVERSIDAD DE EXTREMADURA

**ANEXO III****CONCURSO DE MÉRITOS C5(13/14)**

Plaza: DL0367A
Categoría: PROFESOR ASOCIADO
Dedicación: T.P. 6 HORAS LECTIVAS/5 HORAS TUTORÍAS
Departamento: CIENCIAS DE LA EDUCACIÓN
Área: DIDÁCTICA Y ORGANIZACIÓN ESCOLAR
Perfil: DOCENCIA EN EL ÁREA

Localización: FACULTAD DE EDUCACIÓN

Tipo de Contrato: Laboral

Duración del Contrato: 1 AÑO

Retribuciones (en cómputo anual)

Sueldo	3.910,32
Complemento de Destino	2.233,80
C. Específico General	139,92
Complemento de Homologación	1.396,32
Pagas Extraordinarias (2)	1.031,79

COMISIÓN TITULAR

Presidente: Sr. Rector Magnífico de la Universidad de Extremadura o persona en quién delegue.

Vocal : D. Enrique Iglesias Verdegay (Profesor Titular Escuelas Universitarias) . UNIVERSIDAD DE EXTREMADURA

Vocal : D. Francisco Ignacio Revuelta Domínguez (Profesor Ayudante Doctor) . UNIVERSIDAD DE EXTREMADURA

Vocal : D^a María Jesús Miranda Velasco (Profesor Contratado Doctor) . UNIVERSIDAD DE EXTREMADURA

Vocal : D^a Inmaculada Fernández Antelo (Profesor Contratado Doctor) . UNIVERSIDAD DE EXTREMADURA

COMISIÓN SUPLENTE

Presidente: Sr. Rector Magnífico de la Universidad de Extremadura o persona en quién delegue.

Vocal : D^a María Rosa Fernández Sánchez (Profesor Ayudante Doctor) . UNIVERSIDAD DE EXTREMADURA

Vocal : D^a Concepción Flores Romero (Profesor Asociado) . UNIVERSIDAD DE EXTREMADURA

Vocal : D^a Manuel Lucero Fustes (Profesor Titular De Universidad) . UNIVERSIDAD DE EXTREMADURA

Vocal : D^a María Teresa Becerra Traver (Profesor Asociado) . UNIVERSIDAD DE EXTREMADURA

**ANEXO III****CONCURSO DE MÉRITOS C5(13/14)**

Plaza: DL0490A
Categoría: PROFESOR ASOCIADO
Dedicación: T.P. 6 HORAS LECTIVAS/5 HORAS TUTORÍAS
Departamento: FILOLOGÍA INGLESA
Área: FILOLOGÍA INGLESA
Perfil: DOCENCIA EN EL ÁREA

Localización: FACULTAD DE FILOSOFÍA Y LETRAS

Tipo de Contrato: Laboral

Duración del Contrato: POR REDUCCIÓN DE CARGO ACADÉMICO

Retribuciones (en cómputo anual)

Sueldo	3.910,32
Complemento de Destino	2.233,80
C. Específico General	139,92
Complemento de Homologación	1.396,32
Pagas Extraordinarias (2)	1.031,79

COMISIÓN TITULAR

Presidente: Sr. Rector Magnífico de la Universidad de Extremadura o persona en quién delegue.

Vocal : D. Gustavo Adolfo Rodríguez Martín (Ayudante) . UNIVERSIDAD DE EXTREMADURA
Vocal : Dª María Carmen Galván Malagón (Profesor Colaborador) . UNIVERSIDAD DE EXTREMADURA
Vocal : D. Alejandro Blas Curado Fuentes (Profesor Titular De Universidad) . UNIVERSIDAD DE EXTREMADURA
Vocal : D. Pedro Antonio Reyes Pastor (Profesor Asociado) . UNIVERSIDAD DE EXTREMADURA

COMISIÓN SUPLENTE

Presidente: Sr. Rector Magnífico de la Universidad de Extremadura o persona en quién delegue.

Vocal : D. Luis Girón Echevarría (Profesor Titular De Universidad) . UNIVERSIDAD DE EXTREMADURA
Vocal : D. Ramón López Ortega (Catedrático De Universidad) . UNIVERSIDAD DE EXTREMADURA
Vocal : Dª Teresa Corchado Pascasio (Profesor Ayudante Doctor) . UNIVERSIDAD DE EXTREMADURA
Vocal : Dª María José García Berzosa (Profesor Titular Escuelas Universitarias) . UNIVERSIDAD DE EXTREMADURA

**ANEXO III****CONCURSO DE MÉRITOS C5(13/14)**

Plaza:	DL1014
Categoría:	PROFESOR ASOCIADO
Dedicación:	T.P. 6 HORAS LECTIVAS/5 HORAS TUTORÍAS
Departamento:	CIENCIAS DE LA EDUCACIÓN
Área:	DIDÁCTICA Y ORGANIZACIÓN ESCOLAR
Perfil:	DOCENCIA EN EL ÁREA
Localización:	FACULTAD DE FORMACIÓN DEL PROFESORADO
Tipo de Contrato:	Laboral
Duración del Contrato:	1 AÑO

Retribuciones (en cómputo anual)

Sueldo	3.910,32
Complemento de Destino	2.233,80
C. Específico General	139,92
Complemento de Homologación	1.396,32
Pagas Extraordinarias (2)	1.031,79

COMISIÓN TITULAR

Presidente: Sr. Rector Magnífico de la Universidad de Extremadura o persona en quién delegue.

Vocal : D. Enrique Iglesias Verdegay (Profesor Titular Escuelas Universitarias) . UNIVERSIDAD DE EXTREMADURA
Vocal : D. Francisco Ignacio Revuelta Domínguez (Profesor Ayudante Doctor) . UNIVERSIDAD DE EXTREMADURA
Vocal : D^a María Jesús Miranda Velasco (Profesor Contratado Doctor) . UNIVERSIDAD DE EXTREMADURA
Vocal : D^a Inmaculada Fernández Antelo (Profesor Contratado Doctor) . UNIVERSIDAD DE EXTREMADURA

COMISIÓN SUPLENTE

Presidente: Sr. Rector Magnífico de la Universidad de Extremadura o persona en quién delegue.

Vocal : D^a María Rosa Fernández Sánchez (Profesor Ayudante Doctor) . UNIVERSIDAD DE EXTREMADURA
Vocal : D^a Concepción Flores Romero (Profesor Asociado) . UNIVERSIDAD DE EXTREMADURA
Vocal : D^a Manuel Lucero Fustes (Profesor Titular De Universidad) . UNIVERSIDAD DE EXTREMADURA
Vocal : D^a María Teresa Becerra Traver (Profesor Asociado) . UNIVERSIDAD DE EXTREMADURA

**ANEXO III****CONCURSO DE MÉRITOS C5(13/14)**

Plaza: DL3137
Categoría: PROFESOR ASOCIADO
Dedicación: T.P. 6 HORAS LECTIVAS/5 HORAS TUTORÍAS
Departamento: CIENCIAS DE LA EDUCACIÓN
Área: DIDÁCTICA Y ORGANIZACIÓN ESCOLAR
Perfil: DOCENCIA EN EL ÁREA

Localización: FACULTAD DE FORMACIÓN DEL PROFESORADO
Tipo de Contrato: Laboral
Duración del Contrato: 1 AÑO (CONTRATO DE OBRA O SERVICIO DETERMINADO)

Retribuciones (en cómputo anual)

Sueldo	3.910,32
Complemento de Destino	2.233,80
C. Específico General	139,92
Complemento de Homologación	1.396,32
Pagas Extraordinarias (2)	1.031,79

COMISIÓN TITULAR

Presidente: Sr. Rector Magnífico de la Universidad de Extremadura o persona en quién delegue.

Vocal : D. Enrique Iglesias Verdegay (Profesor Titular Escuelas Universitarias) . UNIVERSIDAD DE EXTREMADURA
Vocal : D. Francisco Ignacio Revuelta Domínguez (Profesor Ayudante Doctor) . UNIVERSIDAD DE EXTREMADURA
Vocal : D^a María Jesús Miranda Velasco (Profesor Contratado Doctor) . UNIVERSIDAD DE EXTREMADURA
Vocal : D^a Inmaculada Fernández Antelo (Profesor Contratado Doctor) . UNIVERSIDAD DE EXTREMADURA

COMISIÓN SUPLENTE

Presidente: Sr. Rector Magnífico de la Universidad de Extremadura o persona en quién delegue.

Vocal : D^a María Rosa Fernández Sánchez (Profesor Ayudante Doctor) . UNIVERSIDAD DE EXTREMADURA
Vocal : D^a Concepción Flores Romero (Profesor Asociado) . UNIVERSIDAD DE EXTREMADURA
Vocal : D^a Manuel Lucero Fustes (Profesor Titular De Universidad) . UNIVERSIDAD DE EXTREMADURA
Vocal : D^a María Teresa Becerra Traver (Profesor Asociado) . UNIVERSIDAD DE EXTREMADURA

**ANEXO III****CONCURSO DE MÉRITOS C5(13/14)**

Plaza: DL3138
Categoría: PROFESOR ASOCIADO
Dedicación: T.P. 6 HORAS LECTIVAS/5 HORAS TUTORÍAS
Departamento: CONSTRUCCIÓN
Área: CONSTRUCCIONES ARQUITECTÓNICAS
Perfil: DOCENCIA EN EL ÁREA
Localización: ESCUELA POLITÉCNICA
Tipo de Contrato: Laboral
Duración del Contrato: 1 AÑO (CONTRATO DE OBRA O SERVICIO DETERMINADO)

Retribuciones (en cómputo anual)

Sueldo	3.910,32
Complemento de Destino	2.233,80
C. Específico General	139,92
Complemento de Homologación	1.396,32
Pagas Extraordinarias (2)	1.031,79

COMISIÓN TITULAR

Presidente: Sr. Rector Magnífico de la Universidad de Extremadura o persona en quién delegue.

Vocal : D^a María Beatriz Montalbán Pozas (Profesor Colaborador) . UNIVERSIDAD DE EXTREMADURA
Vocal : D. Luis Ramón Valverde Lorenzo (Profesor Sustituto) . UNIVERSIDAD DE EXTREMADURA
Vocal : D. Ángel Pizarro Polo (Profesor Colaborador) . UNIVERSIDAD DE EXTREMADURA
Vocal : D. Ángel Méndez Sánchez (Profesor Asociado) . UNIVERSIDAD DE EXTREMADURA

COMISIÓN SUPLENTE

Presidente: Sr. Rector Magnífico de la Universidad de Extremadura o persona en quién delegue.

Vocal : D. Enrique Ibáñez García (Profesor Asociado) . UNIVERSIDAD DE EXTREMADURA
Vocal : D. Carlos Manuel Vargues-Menau Martín (Profesor Asociado) . UNIVERSIDAD DE EXTREMADURA
Vocal : D. Luis María González Jiménez (Profesor Titular Escuelas Universitarias) . UNIVERSIDAD DE EXTREMADURA
Vocal : D^a Carolina Tejeiro Vidal (Profesor Titular Escuelas Universitarias) . UNIVERSIDAD DE EXTREMADURA

**ANEXO III****CONCURSO DE MÉRITOS C5(13/14)**

Plaza: DL3139
Categoría: PROFESOR ASOCIADO
Dedicación: T.P. 6 HORAS LECTIVAS/5 HORAS TUTORÍAS
Departamento: CONSTRUCCIÓN
Área: INGENIERÍA DE LA CONSTRUCCIÓN
Perfil: DOCENCIA EN EL ÁREA
Localización: ESCUELA POLITÉCNICA
Tipo de Contrato: Laboral
Duración del Contrato: 1 AÑO (CONTRATO DE OBRA O SERVICIO DETERMINADO)

Retribuciones (en cómputo anual)

Sueldo	3.910,32
Complemento de Destino	2.233,80
C. Específico General	139,92
Complemento de Homologación	1.396,32
Pagas Extraordinarias (2)	1.031,79

COMISIÓN TITULAR

Presidente: Sr. Rector Magnífico de la Universidad de Extremadura o persona en quién delegue.

Vocal : D. Jesús Ángel Torrecilla Pinero (Profesor Colaborador) . UNIVERSIDAD DE EXTREMADURA
Vocal : D. Luis Javier Fernández De La Llave (Profesor Asociado) . UNIVERSIDAD DE EXTREMADURA
Vocal : D. José María Ceballos Martínez (Profesor Ayudante Doctor) . UNIVERSIDAD DE EXTREMADURA
Vocal : D. Bernardo Luengo Prieto (Profesor Asociado) . UNIVERSIDAD DE EXTREMADURA

COMISIÓN SUPLENTE

Presidente: Sr. Rector Magnífico de la Universidad de Extremadura o persona en quién delegue.

Vocal : D. Juan Pedro Cortés Pérez (Profesor Asociado) . UNIVERSIDAD DE EXTREMADURA
Vocal : D. Juan José Mena Gómez (Profesor Asociado) . UNIVERSIDAD DE EXTREMADURA
Vocal : D^a Felicísima López Muriel (Profesor Titular Escuelas Universitarias) . UNIVERSIDAD DE EXTREMADURA
Vocal : D. Jorge Juan Romo Beriana (Ayudante) . UNIVERSIDAD DE EXTREMADURA

**ANEXO III****CONCURSO DE MÉRITOS C5(13/14)**

Plaza: DL3140
Categoría: PROFESOR ASOCIADO
Dedicación: T.P. 6 HORAS LECTIVAS/5 HORAS TUTORÍAS
Departamento: CONSTRUCCIÓN
Área: INGENIERÍA HIDRÁULICA
Perfil: DOCENCIA EN EL ÁREA

Localización: ESCUELA POLITÉCNICA
Tipo de Contrato: Laboral
Duración del Contrato: 1 AÑO (CONTRATO DE OBRA O SERVICIO DETERMINADO)

Retribuciones (en cómputo anual)

Sueldo	3.910,32
Complemento de Destino	2.233,80
C. Específico General	139,92
Complemento de Homologación	1.396,32
Pagas Extraordinarias (2)	1.031,79

COMISIÓN TITULAR

Presidente: Sr. Rector Magnífico de la Universidad de Extremadura o persona en quién delegue.

Vocal : D^a Marta García García (Profesor Titular Escuelas Universitarias) . UNIVERSIDAD DE EXTREMADURA
Vocal : D. Javier Pérez-Sala Blanco (Profesor Titular Escuelas Universitarias) . UNIVERSIDAD DE EXTREMADURA
Vocal : D. Manuel Trujillo Pérez (Profesor Titular Escuelas Universitarias) . UNIVERSIDAD DE EXTREMADURA
Vocal : D. Miguel Soriano Barroso (Profesor Colaborador) . UNIVERSIDAD DE EXTREMADURA

COMISIÓN SUPLENTE

Presidente: Sr. Rector Magnífico de la Universidad de Extremadura o persona en quién delegue.

Vocal : D. Luis Marchena Rosado (Profesor Colaborador) . UNIVERSIDAD DE EXTREMADURA
Vocal : D^a Juana Arias Trujillo (Ayudante) . UNIVERSIDAD DE EXTREMADURA
Vocal : D. Agustín Matías Sánchez (Profesor Titular Escuelas Universitarias) . UNIVERSIDAD DE EXTREMADURA
Vocal : D. Fernando Rafael Pariente Lorenzo (Profesor Colaborador) . UNIVERSIDAD DE EXTREMADURA

**ANEXO III****CONCURSO DE MÉRITOS C5(13/14)**

Plaza:	DL3141
Categoría:	PROFESOR ASOCIADO
Dedicación:	T.P. 6 HORAS LECTIVAS/5 HORAS TUTORÍAS
Departamento:	DERECHO PRIVADO
Área:	DERECHO MERCANTIL
Perfil:	DOCENCIA EN EL ÁREA
Localización:	FACULTAD CC. ECONÓMICAS Y EMPRESARIALES
Tipo de Contrato:	Laboral
Duración del Contrato:	1 AÑO

Retribuciones (en cómputo anual)

Sueldo	3.910,32
Complemento de Destino	2.233,80
C. Específico General	139,92
Complemento de Homologación	1.396,32
Pagas Extraordinarias (2)	1.031,79

COMISIÓN TITULAR

Presidente: Sr. Rector Magnífico de la Universidad de Extremadura o persona en quién delegue.

Vocal : D. Marcial Herrero Jiménez (Profesor Asociado) . UNIVERSIDAD DE EXTREMADURA
Vocal : D^a María Antonia Arroyo Fernández (Profesor Titular Escuelas Universitarias) . UNIVERSIDAD DE EXTREMADURA
Vocal : D. Tomás Cuellar Montes (Profesor Asociado) . UNIVERSIDAD DE EXTREMADURA
Vocal : D. José Antonio Vega Vega (Catedrático De Universidad) . UNIVERSIDAD DE EXTREMADURA

COMISIÓN SUPLENTE

Presidente: Sr. Rector Magnífico de la Universidad de Extremadura o persona en quién delegue.

Vocal : D^a María Ángeles Pérez Albuquerque (Profesor Contratado Doctor) . UNIVERSIDAD DE EXTREMADURA
Vocal : D. Luis José Marín Hita (Catedrático De Escuelas Universitarias) . UNIVERSIDAD DE EXTREMADURA
Vocal : D^a María Lourdes Moreno Liso (Profesor Contratado Doctor) . UNIVERSIDAD DE EXTREMADURA
Vocal : D^a Ángela Guisado Moreno (Profesor Titular Escuelas Universitarias) . UNIVERSIDAD DE EXTREMADURA

**ANEXO III****CONCURSO DE MÉRITOS C5(13/14)**

Plaza: DL3142
Categoría: PROFESOR ASOCIADO
Dedicación: T.P. 6 HORAS LECTIVAS/5 HORAS TUTORÍAS
Departamento: DIDÁCTICA CC. SOCIALES, LENGUA Y LITER.
Área: DIDÁCTICA DE LA LENGUA Y LA LITERATURA
Perfil: Didáctica de la Lengua Inglesa
Localización: FACULTAD DE EDUCACIÓN

Tipo de Contrato: Laboral

Duración del Contrato: 1 AÑO

Retribuciones (en cómputo anual)

Sueldo	3.910,32
Complemento de Destino	2.233,80
C. Específico General	139,92
Complemento de Homologación	1.396,32
Pagas Extraordinarias (2)	1.031,79

COMISIÓN TITULAR

Presidente: Sr. Rector Magnífico de la Universidad de Extremadura o persona en quién delegue.

Vocal : D^a María Adela García Gómez (Profesor Titular Escuelas Universitarias) . UNIVERSIDAD DE EXTREMADURA

Vocal : D. Alberto Eloy Martos García (Profesor Contratado Doctor) . UNIVERSIDAD DE EXTREMADURA

Vocal : D. Juan De Dios Martínez Agudo (Profesor Titular De Universidad) . UNIVERSIDAD DE EXTREMADURA

Vocal : D^a María Ángeles Barquero Armesto (Ayudante) . UNIVERSIDAD DE EXTREMADURA

COMISIÓN SUPLENTE

Presidente: Sr. Rector Magnífico de la Universidad de Extremadura o persona en quién delegue.

Vocal : D^a María Teresa Macías Puig (Profesor Asociado) . UNIVERSIDAD DE EXTREMADURA

Vocal : D. Mario Martín Gijón (Profesor Contratado Doctor) . UNIVERSIDAD DE EXTREMADURA

Vocal : D^a Hanna Veerle Lut Martens . (Ayudante) . UNIVERSIDAD DE EXTREMADURA

Vocal : D. Alberto Bustos Plaza (Profesor Titular De Universidad) . UNIVERSIDAD DE EXTREMADURA

**ANEXO III****CONCURSO DE MÉRITOS C5(13/14)**

Plaza: DL3143
Categoría: PROFESOR ASOCIADO
Dedicación: T.P. 6 HORAS LECTIVAS/5 HORAS TUTORÍAS
Departamento: DIDÁCTICA CC. SOCIALES, LENGUA Y LITER.
Área: DIDÁCTICA DE LA LENGUA Y LA LITERATURA
Perfil: DOCENCIA EN EL ÁREA

Localización: FACULTAD DE EDUCACIÓN

Tipo de Contrato: Laboral
Duración del Contrato: 1 AÑO

Retribuciones (en cómputo anual)

Sueldo	3.910,32
Complemento de Destino	2.233,80
C. Específico General	139,92
Complemento de Homologación	1.396,32
Pagas Extraordinarias (2)	1.031,79

COMISIÓN TITULAR

Presidente: Sr. Rector Magnífico de la Universidad de Extremadura o persona en quién delegue.

Vocal : D^a María Adela García Gómez (Profesor Titular Escuelas Universitarias) . UNIVERSIDAD DE EXTREMADURA
Vocal : D. Alberto Eloy Martos García (Profesor Contratado Doctor) . UNIVERSIDAD DE EXTREMADURA
Vocal : D. Juan De Dios Martínez Agudo (Profesor Titular De Universidad) . UNIVERSIDAD DE EXTREMADURA
Vocal : D^a María Ángeles Barquero Armesto (Ayudante) . UNIVERSIDAD DE EXTREMADURA

COMISIÓN SUPLENTE

Presidente: Sr. Rector Magnífico de la Universidad de Extremadura o persona en quién delegue.

Vocal : D^a María Teresa Macías Puig (Profesor Asociado) . UNIVERSIDAD DE EXTREMADURA
Vocal : D. Mario Martín Gijón (Profesor Contratado Doctor) . UNIVERSIDAD DE EXTREMADURA
Vocal : D^a Hanna Veerle Lut Martens . (Ayudante) . UNIVERSIDAD DE EXTREMADURA
Vocal : D. Alberto Bustos Plaza (Profesor Titular De Universidad) . UNIVERSIDAD DE EXTREMADURA

**ANEXO III****CONCURSO DE MÉRITOS C5(13/14)**

Plaza: DL3144
Categoría: PROFESOR ASOCIADO
Dedicación: T.P. 6 HORAS LECTIVAS/5 HORAS TUTORÍAS
Departamento: DIRECCIÓN DE EMPRESAS Y SOCIOLOGÍA
Área: ORGANIZACIÓN DE EMPRESAS
Perfil: DOCENCIA EN EL ÁREA

Localización: ESCUELA DE INGENIERÍAS INDUSTRIALES
Tipo de Contrato: Laboral
Duración del Contrato: 1 AÑO (CONTRATO DE OBRA O SERVICIO DETERMINADO)

Retribuciones (en cómputo anual)

Sueldo	3.910,32
Complemento de Destino	2.233,80
C. Especifico General	139,92
Complemento de Homologación	1.396,32
Pagas Extraordinarias (2)	1.031,79

COMISIÓN TITULAR

Presidente: Sr. Rector Magnífico de la Universidad de Extremadura o persona en quién delegue.

Vocal : D^a Marta Inmaculada Ortega Bueso (Profesor Titular Escuelas Universitarias) . UNIVERSIDAD DE EXTREMADURA
Vocal : D. José Fernando Guijarro Merelles (Profesor Asociado) . UNIVERSIDAD DE EXTREMADURA
Vocal : D. Victor Pinna Bote (Profesor Asociado) . UNIVERSIDAD DE EXTREMADURA
Vocal : D^a María Isabel Sánchez Hernández (Profesor Contratado Doctor) . UNIVERSIDAD DE EXTREMADURA

COMISIÓN SUPLENTE

Presidente: Sr. Rector Magnífico de la Universidad de Extremadura o persona en quién delegue.

Vocal : D. José Carlos Campos López (Profesor Titular De Universidad) . UNIVERSIDAD DE EXTREMADURA
Vocal : D^a Eliades María Palomino Solís (Profesor Titular Escuelas Universitarias) . UNIVERSIDAD DE EXTREMADURA
Vocal : D. Juan Luis Tato Jiménez (Profesor Colaborador) . UNIVERSIDAD DE EXTREMADURA
Vocal : D^a María Mercedes Galán Ladero (Profesor Colaborador) . UNIVERSIDAD DE EXTREMADURA

**ANEXO III****CONCURSO DE MÉRITOS C5(13/14)**

Plaza: DL3145
Categoría: PROFESOR ASOCIADO
Dedicación: T.P. 6 HORAS LECTIVAS/5 HORAS TUTORÍAS
Departamento: ENFERMERÍA
Área: ENFERMERÍA
Perfil: DOCENCIA EN EL ÁREA

Localización: CENTRO UNIVERSITARIO DE MÉRIDA

Tipo de Contrato: Laboral

Duración del Contrato: 1 AÑO (CONTRATO DE OBRA O SERVICIO DETERMINADO)

Retribuciones (en cómputo anual)

Sueldo	3.910,32
Complemento de Destino	2.233,80
C. Específico General	139,92
Complemento de Homologación	1.396,32
Pagas Extraordinarias (2)	1.031,79

COMISIÓN TITULAR

Presidente: Sr. Rector Magnífico de la Universidad de Extremadura o persona en quién delegue.

Vocal : D^a Beatriz Gómez Martín (Profesor Colaborador) . UNIVERSIDAD DE EXTREMADURA
Vocal : D^a Francisca Vivas Oliva (Profesor Asociado Ciencias De La Salud) . UNIVERSIDAD DE EXTREMADURA
Vocal : D^a Belinda Basilio Fernández (Profesor Asociado) . UNIVERSIDAD DE EXTREMADURA
Vocal : D. Miguel Gallardo Lancho (Profesor Asociado Ciencias De La Salud) . UNIVERSIDAD DE EXTREMADURA

COMISIÓN SUPLENTE

Presidente: Sr. Rector Magnífico de la Universidad de Extremadura o persona en quién delegue.

Vocal : D^a Eva María Álvarez Castilla (Profesor Asociado Ciencias De La Salud) . UNIVERSIDAD DE EXTREMADURA
Vocal : D. Jesús Prieto Moreno (Profesor Titular Escuelas Universitarias) . UNIVERSIDAD DE EXTREMADURA
Vocal : D^a María Teresa Pulido Díaz (Profesor Asociado Ciencias De La Salud) . UNIVERSIDAD DE EXTREMADURA
Vocal : D^a María Carmen Sánchez Francisco (Profesor Asociado Ciencias De La Salud) . UNIVERSIDAD DE EXTREMADURA

**ANEXO III****CONCURSO DE MÉRITOS C5(13/14)**

Plaza: DL3147
Categoría: PROFESOR ASOCIADO
Dedicación: T.P. 6 HORAS LECTIVAS/5 HORAS TUTORÍAS
Departamento: ENFERMERÍA
Área: ENFERMERÍA
Perfil: DOCENCIA EN EL ÁREA

Localización: CENTRO UNIVERSITARIO DE PLASENCIA

Tipo de Contrato: Laboral

Duración del Contrato: 1 AÑO (CONTRATO DE OBRA O SERVICIO DETERMINADO)

Retribuciones (en cómputo anual)

Sueldo	3.910,32
Complemento de Destino	2.233,80
C. Específico General	139,92
Complemento de Homologación	1.396,32
Pagas Extraordinarias (2)	1.031,79

COMISIÓN TITULAR

Presidente: Sr. Rector Magnífico de la Universidad de Extremadura o persona en quién delegue.

Vocal : D^a Beatriz Gómez Martín (Profesor Colaborador) . UNIVERSIDAD DE EXTREMADURA
Vocal : D^a Francisca Vivas Oliva (Profesor Asociado Ciencias De La Salud) . UNIVERSIDAD DE EXTREMADURA
Vocal : D^a Belinda Basilio Fernández (Profesor Asociado) . UNIVERSIDAD DE EXTREMADURA
Vocal : D. Miguel Gallardo Lancho (Profesor Asociado Ciencias De La Salud) . UNIVERSIDAD DE EXTREMADURA

COMISIÓN SUPLENTE

Presidente: Sr. Rector Magnífico de la Universidad de Extremadura o persona en quién delegue.

Vocal : D^a Eva María Álvarez Castilla (Profesor Asociado Ciencias De La Salud) . UNIVERSIDAD DE EXTREMADURA
Vocal : D. Jesús Prieto Moreno (Profesor Titular Escuelas Universitarias) . UNIVERSIDAD DE EXTREMADURA
Vocal : D^a María Teresa Pulido Díaz (Profesor Asociado Ciencias De La Salud) . UNIVERSIDAD DE EXTREMADURA
Vocal : D^a María Carmen Sánchez Francisco (Profesor Asociado Ciencias De La Salud) . UNIVERSIDAD DE EXTREMADURA

**ANEXO III****CONCURSO DE MÉRITOS C5(13/14)**

Plaza: DL3148
Categoría: PROFESOR ASOCIADO
Dedicación: T.P. 6 HORAS LECTIVAS/5 HORAS TUTORÍAS
Departamento: ENFERMERÍA
Área: ENFERMERÍA
Perfil: DOCENCIA EN EL ÁREA

Localización: FACULTAD DE ENFERMERÍA Y TERAPIA OCUP.
Tipo de Contrato: Laboral
Duración del Contrato: 1 AÑO (CONTRATO DE OBRA O SERVICIO DETERMINADO)

Retribuciones (en cómputo anual)

Sueldo	3.910,32
Complemento de Destino	2.233,80
C. Específico General	139,92
Complemento de Homologación	1.396,32
Pagas Extraordinarias (2)	1.031,79

COMISIÓN TITULAR

Presidente: Sr. Rector Magnífico de la Universidad de Extremadura o persona en quién delegue.

Vocal : D^a Beatriz Gómez Martín (Profesor Colaborador) . UNIVERSIDAD DE EXTREMADURA
Vocal : D^a Francisca Vivas Oliva (Profesor Asociado Ciencias De La Salud) . UNIVERSIDAD DE EXTREMADURA
Vocal : D^a Belinda Basilio Fernández (Profesor Asociado) . UNIVERSIDAD DE EXTREMADURA
Vocal : D. Miguel Gallardo Lancho (Profesor Asociado Ciencias De La Salud) . UNIVERSIDAD DE EXTREMADURA

COMISIÓN SUPLENTE

Presidente: Sr. Rector Magnífico de la Universidad de Extremadura o persona en quién delegue.

Vocal : D^a Eva María Álvarez Castilla (Profesor Asociado Ciencias De La Salud) . UNIVERSIDAD DE EXTREMADURA
Vocal : D. Jesús Prieto Moreno (Profesor Titular Escuelas Universitarias) . UNIVERSIDAD DE EXTREMADURA
Vocal : D^a María Teresa Pulido Díaz (Profesor Asociado Ciencias De La Salud) . UNIVERSIDAD DE EXTREMADURA
Vocal : D^a María Carmen Sánchez Francisco (Profesor Asociado Ciencias De La Salud) . UNIVERSIDAD DE EXTREMADURA

**ANEXO III****CONCURSO DE MÉRITOS C5(13/14)**

Plaza: DL3150
Categoría: PROFESOR ASOCIADO
Dedicación: T.P. 6 HORAS LECTIVAS/5 HORAS TUTORÍAS
Departamento: ENFERMERÍA
Área: ENFERMERÍA
Perfil: DOCENCIA EN EL ÁREA

Localización: FACULTAD DE ENFERMERÍA Y TERAPIA OCUP.
Tipo de Contrato: Laboral
Duración del Contrato: 1 AÑO (CONTRATO DE OBRA O SERVICIO DETERMINADO)

Retribuciones (en cómputo anual)

Sueldo	3.910,32
Complemento de Destino	2.233,80
C. Específico General	139,92
Complemento de Homologación	1.396,32
Pagas Extraordinarias (2)	1.031,79

COMISIÓN TITULAR

Presidente: Sr. Rector Magnífico de la Universidad de Extremadura o persona en quién delegue.

Vocal : D^a Beatriz Gómez Martín (Profesor Colaborador) . UNIVERSIDAD DE EXTREMADURA
Vocal : D^a Francisca Vivas Oliva (Profesor Asociado Ciencias De La Salud) . UNIVERSIDAD DE EXTREMADURA
Vocal : D^a Belinda Basilio Fernández (Profesor Asociado) . UNIVERSIDAD DE EXTREMADURA
Vocal : D. Miguel Gallardo Lancho (Profesor Asociado Ciencias De La Salud) . UNIVERSIDAD DE EXTREMADURA

COMISIÓN SUPLENTE

Presidente: Sr. Rector Magnífico de la Universidad de Extremadura o persona en quién delegue.

Vocal : D^a Eva María Álvarez Castilla (Profesor Asociado Ciencias De La Salud) . UNIVERSIDAD DE EXTREMADURA
Vocal : D. Jesús Prieto Moreno (Profesor Titular Escuelas Universitarias) . UNIVERSIDAD DE EXTREMADURA
Vocal : D^a María Teresa Pulido Díaz (Profesor Asociado Ciencias De La Salud) . UNIVERSIDAD DE EXTREMADURA
Vocal : D^a María Carmen Sánchez Francisco (Profesor Asociado Ciencias De La Salud) . UNIVERSIDAD DE EXTREMADURA

**ANEXO III****CONCURSO DE MÉRITOS C5(13/14)**

Plaza: DL3152
Categoría: PROFESOR ASOCIADO
Dedicación: T.P. 6 HORAS LECTIVAS/5 HORAS TUTORÍAS
Departamento: FILOLOGÍA INGLESA
Área: FILOLOGÍA INGLESA
Perfil: DOCENCIA EN EL ÁREA

Localización: FACULTAD DE EDUCACIÓN
Tipo de Contrato: Laboral
Duración del Contrato: 1 AÑO (CONTRATO DE OBRA O SERVICIO DETERMINADO)

Retribuciones (en cómputo anual)

Sueldo	3.910,32
Complemento de Destino	2.233,80
C. Específico General	139,92
Complemento de Homologación	1.396,32
Pagas Extraordinarias (2)	1.031,79

COMISIÓN TITULAR

Presidente: Sr. Rector Magnífico de la Universidad de Extremadura o persona en quién delegue.

Vocal : D. Gustavo Adolfo Rodríguez Martín (Ayudante) . UNIVERSIDAD DE EXTREMADURA
Vocal : D^a María Carmen Galván Malagón (Profesor Colaborador) . UNIVERSIDAD DE EXTREMADURA
Vocal : D. Alejandro Blas Curado Fuentes (Profesor Titular De Universidad) . UNIVERSIDAD DE EXTREMADURA
Vocal : D. Pedro Antonio Reyes Pastor (Profesor Asociado) . UNIVERSIDAD DE EXTREMADURA

COMISIÓN SUPLENTE

Presidente: Sr. Rector Magnífico de la Universidad de Extremadura o persona en quién delegue.

Vocal : D. Luis Girón Echevarría (Profesor Titular De Universidad) . UNIVERSIDAD DE EXTREMADURA
Vocal : D. Ramón López Ortega (Catedrático De Universidad) . UNIVERSIDAD DE EXTREMADURA
Vocal : D^a Teresa Corchado Pascasio (Profesor Ayudante Doctor) . UNIVERSIDAD DE EXTREMADURA
Vocal : D^a María José García Berzosa (Profesor Titular Escuelas Universitarias) . UNIVERSIDAD DE EXTREMADURA

**ANEXO III****CONCURSO DE MÉRITOS C5(13/14)**

Plaza: DL1492A
Categoría: PROFESOR SUSTITUTO
Dedicación: T. COMPLETO
Departamento: INFORMACIÓN Y COMUNICACIÓN
Área: BIBLIOTECONOMÍA Y DOCUMENTACIÓN
Perfil: DOCENCIA EN EL ÁREA

Localización: FACULTAD DE C. DE LA DOCUMENTACIÓN Y C.
Tipo de Contrato: Laboral
Duración del Contrato: HASTA LA REINCORPORACIÓN DEL TITULAR DE LA PLAZA

Retribuciones (en cómputo anual)

Sueldo	12.239,64
Complemento de Destino	5.582,52
C. Específico General	1.944,00
Complemento de Homologación	1.861,68
Pagas Extraordinarias (2)	3.078,36

COMISIÓN TITULAR

Presidente: Sr. Rector Magnífico de la Universidad de Extremadura o persona en quién delegue.

Vocal : D. Vicente Pablo Guerrero Bote (Catedrático De Universidad) . UNIVERSIDAD DE EXTREMADURA
Vocal : D. Jorge Caldera Serrano (Profesor Titular De Universidad) . UNIVERSIDAD DE EXTREMADURA
Vocal : D. Felipe Francisco Zapico Alonso (Profesor Titular De Universidad) . UNIVERSIDAD DE EXTREMADURA
Vocal : D^a María Cristina López Pujalte (Profesor Titular De Universidad) . UNIVERSIDAD DE EXTREMADURA

COMISIÓN SUPLENTE

Presidente: Sr. Rector Magnífico de la Universidad de Extremadura o persona en quién delegue.

Vocal : D^a María Victoria Nuño Moral (Profesor Titular De Universidad) . UNIVERSIDAD DE EXTREMADURA
Vocal : D. Agustín Vivas Moreno (Profesor Titular De Universidad) . UNIVERSIDAD DE EXTREMADURA
Vocal : D. Antonio Pulgarín Guerrero (Catedrático De Universidad) . UNIVERSIDAD DE EXTREMADURA
Vocal : D^a María Josefa Reyes Barragán (Profesor Titular De Universidad) . UNIVERSIDAD DE EXTREMADURA

**ANEXO III****CONCURSO DE MÉRITOS C5(13/14)**

Plaza: DL3154
Categoría: PROFESOR ASOCIADO EN CIENCIAS DE LA SALUD
Dedicación: T. P. 3 HORAS LECTIVAS/3 HORAS TUTORÍAS (Prácticas)
Departamento: TERAPÉUTICA MÉDICO-QUIRÚRGICA
Área: TRAUMATOLOGÍA Y ORTOPEDIA
Perfil: Prácticas en el Servicio/Unidad de Traumatología y Ortopedia en el Hospital Infanta Cristina (Badajoz)
Localización: FACULTAD DE MEDICINA
Tipo de Contrato: Laboral
Duración del Contrato: 1 AÑO

Retribuciones (en cómputo anual)

Sueldo	1.955,52
Complemento de Destino	1.117,08
C. Específico General	69,96
Complemento de Homologación	698,16
Pagas Extraordinarias	

COMISIÓN TITULAR

Presidente: Sr. Rector Magnífico de la Universidad de Extremadura o persona en quién delegue.

Vocal : D. Manuel Quires Galindo (Profesor Titular De Universidad) . UNIVERSIDAD DE EXTREMADURA
Vocal : D. José Luis Pereira Soría (Profesor Asociado Ciencias De La Salud) . UNIVERSIDAD DE EXTREMADURA
Vocal : D. Rafael Lorente Moreno (Profesor Asociado Ciencias De La Salud) . UNIVERSIDAD DE EXTREMADURA
Vocal : D. Francisco Parra Rodríguez (Profesor Asociado Ciencias De La Salud) . UNIVERSIDAD DE EXTREMADURA

COMISIÓN SUPLENTE

Presidente: Sr. Rector Magnífico de la Universidad de Extremadura o persona en quién delegue.

Vocal : D. José Antonio Rodríguez Yuste (Profesor Asociado Ciencias De La Salud) . UNIVERSIDAD DE EXTREMADURA
Vocal : D. Santiago Sanjuan Rodríguez (Profesor Asociado Ciencias De La Salud) . UNIVERSIDAD DE EXTREMADURA
Vocal : Dª María Teresa Espín Jaime (Profesor Asociado Ciencias De La Salud) . UNIVERSIDAD DE EXTREMADURA
Vocal : Dª Valentína Paloma Laguna Pardo (Profesor Asociado Ciencias De La Salud) . UNIVERSIDAD DE EXTREMADURA

**ANEXO III****CONCURSO DE MÉRITOS C5(13/14)**

Plaza: DL3155
Categoría: PROFESOR ASOCIADO EN CIENCIAS DE LA SALUD
Dedicación: T. P. 3 HORAS LECTIVAS/3 HORAS TUTORÍAS (Prácticas)
Departamento: TERAPÉUTICA MÉDICO-QUIRÚRGICA
Área: TRAUMATOLOGÍA Y ORTOPEDIA
Perfil: Prácticas en el Servicio/Unidad de Traumatología y Ortopedia en el Hospital Infanta Cristina (Badajoz)
Localización: FACULTAD DE MEDICINA
Tipo de Contrato: Laboral
Duración del Contrato: 1 AÑO

Retribuciones (en cómputo anual)

Sueldo	1.955,52
Complemento de Destino	1.117,08
C. Específico General	69,96
Complemento de Homologación	698,16
Pagas Extraordinarias	

COMISIÓN TITULAR

Presidente: Sr. Rector Magnífico de la Universidad de Extremadura o persona en quién delegue.

Vocal : D. Manuel Quiles Galindo (Profesor Titular De Universidad) . UNIVERSIDAD DE EXTREMADURA
Vocal : D. José Luis Pereira Sorla (Profesor Asociado Ciencias De La Salud) . UNIVERSIDAD DE EXTREMADURA
Vocal : D. Rafael Lorente Moreno (Profesor Asociado Ciencias De La Salud) . UNIVERSIDAD DE EXTREMADURA
Vocal : D. Francisco Parra Rodríguez (Profesor Asociado Ciencias De La Salud) . UNIVERSIDAD DE EXTREMADURA

COMISIÓN SUPLENTE

Presidente: Sr. Rector Magnífico de la Universidad de Extremadura o persona en quién delegue.

Vocal : D. José Antonio Rodríguez Yuste (Profesor Asociado Ciencias De La Salud) . UNIVERSIDAD DE EXTREMADURA
Vocal : D. Santiago Sanjuan Rodríguez (Profesor Asociado Ciencias De La Salud) . UNIVERSIDAD DE EXTREMADURA
Vocal : D^a María Teresa Espín Jaime (Profesor Asociado Ciencias De La Salud) . UNIVERSIDAD DE EXTREMADURA
Vocal : D^a Valentina Paloma Laguna Pardo (Profesor Asociado Ciencias De La Salud) . UNIVERSIDAD DE EXTREMADURA

**ANEXO III****CONCURSO DE MÉRITOS C5(13/14)**

Plaza: DL2208
Categoría: PROFESOR ASOCIADO EN CIENCIAS DE LA SALUD
Dedicación: T. P. 3 HORAS LECTIVAS/3 HORAS TUTORÍAS (Prácticas)
Departamento: ENFERMERÍA
Área: ENFERMERÍA
Perfil: Prácticas en el Servicio/Unidad de Cirugía General en el Hospital del S.E.S. de Mérida.

Localización: CENTRO UNIVERSITARIO DE MÉRIDA

Tipo de Contrato: Laboral

Duración del Contrato: 1 AÑO

Retribuciones (en cómputo anual)

Sueldo	1.955,52
Complemento de Destino	1.117,08
C. Específico General	69,96
Complemento de Homologación	698,16
Pagas Extraordinarias	

COMISIÓN TITULAR

Presidente: Sr. Rector Magnífico de la Universidad de Extremadura o persona en quién delegue.

Vocal : D^a Beatriz Gómez Martín (Profesor Colaborador) . UNIVERSIDAD DE EXTREMADURA
Vocal : D^a Francisca Vivas Oliva (Profesor Asociado Ciencias De La Salud) . UNIVERSIDAD DE EXTREMADURA
Vocal : D^a Belinda Basilio Fernández (Profesor Asociado) . UNIVERSIDAD DE EXTREMADURA
Vocal : D. Miguel Gallardo Lancho (Profesor Asociado Ciencias De La Salud) . UNIVERSIDAD DE EXTREMADURA

COMISIÓN SUPLENTE

Presidente: Sr. Rector Magnífico de la Universidad de Extremadura o persona en quién delegue.

Vocal : D^a Eva María Álvarez Castilla (Profesor Asociado Ciencias De La Salud) . UNIVERSIDAD DE EXTREMADURA
Vocal : D. Jesús Prieto Moreno (Profesor Titular Escuelas Universitarias) . UNIVERSIDAD DE EXTREMADURA
Vocal : D^a María Teresa Pulido Díaz (Profesor Asociado Ciencias De La Salud) . UNIVERSIDAD DE EXTREMADURA
Vocal : D^a María Carmen Sánchez Francisco (Profesor Asociado Ciencias De La Salud) . UNIVERSIDAD DE EXTREMADURA



III OTRAS RESOLUCIONES

CONSEJERÍA DE AGRICULTURA, DESARROLLO RURAL, MEDIO AMBIENTE Y ENERGÍA

RESOLUCIÓN de 8 de agosto de 2014, de la Dirección General de Medio Ambiente, por la que se otorga autorización ambiental unificada al proyecto de ampliación de aprovechamiento del recurso minero de la Sección A) de minas, denominado "El Refugio", n.º 10A00456-20, en el término municipal de Montehermoso. (2014061726)

ANTECEDENTES DE HECHO

Primero. Con fecha 20 de junio de 2011 tiene entrada en el Registro Único de la Junta de Extremadura, la solicitud de Autorización Ambiental Unificada (AAU) para un proyecto de "ampliación de aprovechamiento del recurso minero de la sección A) de minas, denominado "El Refugio", n.º 10A00456-20", promovido por Fernández Hermanos, Excavaciones y Obras, SL, en el término municipal de Montehermoso (Cáceres), con CIF. B-10190890.

Segundo. La instalación industrial se ubicará en las parcelas 246, 247, 248 y 252 del polígono 23, término municipal de Montehermoso (Cáceres). Las coordenadas geográficas son X = 725.334 Y = 4.425.308 m; Huso 29.

Tercero. En cumplimiento de lo establecido en el artículo 57.4 de la Ley 5/2010, de 23 de junio, de prevención y calidad ambiental de la Comunidad Autónoma de Extremadura la solicitud de AAU fue sometida al trámite de información pública, mediante anuncio de 8 de junio de 2012 que se publicó en el DOE n.º 122, de 26 de junio de 2012.

Cuarto. Presenta informe de compatibilidad urbanística, el cual mediante escrito remitido por el Ayuntamiento de Montehermoso, de fecha 9 de mayo de 2011, se pronuncia en los siguientes términos: "Se concede la Compatibilidad con las Normas Subsidiarias de Planeamiento Municipal, para las parcelas 248, 246, 247 y 252 del polígono 23 de esta localidad ...".

Quinto. Dispone de Declaración de Impacto Ambiental, por RESOLUCIÓN de 21 de octubre de 2013, de la Dirección General de Medio Ambiente, por la que se formula declaración de impacto ambiental sobre el proyecto de "Ampliación de aprovechamiento del recurso minero de la Sección A) de minas denominado "El Refugio", n.º 10A00456-20", en el término municipal de Montehermoso.

Sexto. Para dar cumplimiento al artículo 57.6 de la Ley 5/2010 y al artículo 84 de la Ley 30/1992, de Régimen Jurídico de las Administraciones Públicas y del Procedimiento Administrativo Común, esta DGMA se dirigió mediante escritos de 26 de noviembre de 2013 a Fernández Hermanos, Excavaciones y Obras, SL y al Ayuntamiento de Montehermoso, con objeto de proceder al trámite de audiencia a los interesados.

**FUNDAMENTOS DE DERECHO**

Primero. La Consejería de Agricultura, Desarrollo Rural, Medio Ambiente y Energía es el órgano competente para la resolución del presente expediente en virtud de lo dispuesto en el artículo 56 de la Ley 5/2010, de 23 de junio, de prevención y calidad ambiental de la Comunidad Autónoma de Extremadura, y según el artículo 6 del Decreto 209/2011, de 5 de agosto, por el que se establece la estructura orgánica de la Consejería de Agricultura, Desarrollo Rural, Medio Ambiente y Energía.

Segundo. La actividad se encuentra dentro del ámbito de aplicación de la Ley 5/2010, de 23 de junio, de prevención y calidad ambiental de la Comunidad Autónoma de Extremadura y del Decreto 81/2011, de 20 de mayo, por el que se aprueba el Reglamento de autorizaciones y comunicación ambiental de la Comunidad Autónoma de Extremadura, en particular en la categoría 2.2. "Explotaciones a cielo abierto y canteras, incluyendo extracción y demás operaciones relacionadas", del Anexo II del citado Decreto.

Tercero. Conforme a lo establecido en el artículo 55 de la Ley 5/2010 y en el artículo 2 del Decreto 81/2011, se somete a autorización ambiental unificada la construcción, montaje, explotación, traslado o modificación sustancial de las instalaciones en las que se desarrolle alguna de las actividades que se incluyen en el anexo II del citado Decreto.

A la vista de los anteriores antecedentes de hecho y fundamentos de derecho, y una vez finalizados los trámites reglamentarios para el expediente de referencia, por la presente,

SE RESUELVE

Otorgar la autorización ambiental unificada a favor de Fernández Hermanos, Excavaciones y Obras, SL, para la instalación y puesta en marcha del proyecto de "ampliación de aprovechamiento del recurso minero de la sección A) de minas, denominado "El Refugio", n.º 10A00456-20" referida en el anexo I de la presente resolución en el término municipal de Montehermoso (Cáceres), a los efectos recogidos en la Ley 5/2010, de 23 de junio, de prevención y calidad ambiental de la Comunidad Autónoma de Extremadura y en el Decreto 81/2011, de 20 de mayo, por el que se aprueba el Reglamento de autorizaciones y comunicación ambiental de la Comunidad Autónoma de Extremadura, señalando que en el ejercicio de la actividad se deberá cumplir el condicionado fijado a continuación y el recogido en la documentación técnica entregada, excepto en lo que ésta contradiga a la presente autorización, sin perjuicio de las prescripciones de cuantas normativas sean de aplicación a la actividad de referencia en cada momento. El n.º de expediente de la instalación es el AAU 11/090.

CONDICIONADO DE LA AUTORIZACIÓN AMBIENTAL UNIFICADA

- a - Medidas relativas a la prevención, minimización, almacenamiento, gestión y control de los residuos generados en la actividad

1. La presente resolución autoriza la generación de los siguientes residuos no peligrosos y peligrosos:

RESIDUO	ORIGEN	CÓDIGO LER (1)
Aceites minerales no clorados de motor, de transmisión mecánica y lubricantes.	Mantenimiento	13 02 05*
Filtros de aceite.	Mantenimiento	16 01 07*

(1) LER: Lista Europea de Residuos publicada por la Orden MAM/304/2002, de 8 de febrero.



2. La generación de cualquier otro residuo no mencionado en la presente resolución, deberá ser comunicado a la DGMA, con objeto de evaluarse la gestión más adecuada que deberá llevar a cabo el titular de la instalación industrial y, en su caso, autorizar la producción del mismo.
3. Junto con la memoria referida en el apartado f.3. de esta resolución, el titular de la instalación industrial deberá indicar y acreditar a la DGMA qué tipo de gestión y qué Gestores Autorizados se harán cargo de los residuos generados por la actividad con el fin último de su valorización o eliminación, incluyendo los residuos asimilables a urbanos.
4. Queda expresamente prohibida la mezcla de los residuos generados entre sí o con otros residuos. Los residuos deberán segregarse desde su origen, disponiéndose de los medios de recogida y almacenamiento intermedio adecuados para evitar dichas mezclas.
5. Deberán habilitarse las correspondientes áreas de almacenamiento de los residuos en función de su tipología, clasificación y compatibilidad.
6. Los residuos no peligrosos generados en el complejo industrial podrán depositarse temporalmente en las instalaciones, con carácter previo a su eliminación o valorización, por tiempo inferior a 2 años y, siempre que sea posible, mediante contenedores específicos para cada tipo de residuo. Sin embargo, si el destino final de estos residuos es la eliminación mediante vertido en vertedero, el tiempo permitido no podrá sobrepasar el año, según lo dispuesto en el Real Decreto 1481/2001, de 27 de diciembre, por el que se regula la eliminación de residuos mediante depósito en vertedero.

- b - Medidas relativas a la prevención, minimización y control de las emisiones contaminantes a la atmósfera.

1. Las instalaciones cuyo funcionamiento dé lugar a emisiones contaminantes a la atmósfera habrán de presentar un diseño, equipamiento, construcción y explotación que eviten una contaminación atmosférica significativa a nivel del suelo.
2. El principal contaminante generado por la actividad lo constituyen las partículas emitidas en los siguientes 3 focos de emisión significativos y difusos.

Foco de emisión		Clasificación RD 100/2011		Proceso asociado
Nº	Denominación	Grupo	Código	
1	Frente de explotación.	C	04 06 16 02	Explotación.
2	Acopios	C	04 06 16 02	Explotación.
3	Pista sin asfaltar	-	07 09 02 00	Explotación.

3. Las emisiones de partículas serán tales que permitan en todo momento el cumplimiento de los criterios de calidad del aire establecidos por el Real Decreto 102/2011, de 28 de enero, relativo a la mejora de la calidad del aire. De esta forma nunca no se generarán emisiones que puedan originar, en el exterior de la parcela en la que se ubica la actividad objeto de esta autorización, valores de concentración de partículas en aire ambiente por encima del siguiente valor:



Contaminante	Valor Límite de Inmisión
Partículas PM ₁₀	50 µg/Nm ³ (valor medio diario)

4. Las mediciones se realizarán conforme a lo indicado en el apartado - g - .
5. Para cada uno de los focos establecidos se adoptarán la siguientes medidas correctoras:

Foco	Medida correctora asociada
2	Los acopios se ubicarán en los lugares más protegidos del viento dominante El acopio de áridos no superará los 3 metros de altura Se favorecerá la humedad de la zona de acopio, especialmente en épocas estivales y para aquellos áridos que presenten un mayor porcentaje de finos en su granulometría
3	Cuando la zona afectada por la ubicación de la instalación no se encuentre pavimentada se humectarán periódicamente los caminos, pistas de acceso y áreas de movimiento de maquinaria La maquinaria circulará a velocidad reducida (máximo 20 km/h) Las cajas de los camiones de transporte de árido se cubrirán mediante lonas

- c - Medidas de protección y control de las aguas, del suelo y de las aguas subterráneas.

1. Cualquier vertido que se pretenda llevar a cabo al Dominio Público Hidráulico deberá contar con Autorización de Vertido otorgada por el Organismo de Cuenca correspondiente.

- d - Medidas de protección y control de la contaminación acústica

1. Las principales fuentes de emisión de ruidos del complejo industrial se indican en la siguiente tabla. En la misma, también se muestran los niveles de emisión de ruidos previstos.

Fuente sonora	Nivel de emisión, dB (A)
Retroexcavadora	91
Camiones	87

2. No se permitirá el funcionamiento de ninguna fuente sonora cuyo nivel de recepción externo sobrepase los valores establecidos en el Decreto 19/1997, de 4 de febrero, de Reglamentación de Ruidos y Vibraciones.
3. La actividad desarrollada no superará los objetivos de calidad acústica ni los niveles de ruido establecidos como valores límite en el Real Decreto 1367/2007, de 19 de octubre, por el que se desarrolla la Ley 37/2003, de 17 de noviembre, del Ruido, en lo referente a zonificación acústica, objetivos de calidad y emisiones acústicas.

- e - Medidas de prevención y reducción de la contaminación lumínica.

1. Las instalaciones y los aparatos de iluminación ajustarán a lo dispuesto en el Real Decreto 1890/2008, de 14 de noviembre, por el que se aprueba el Reglamento de eficiencia



energética en instalaciones de alumbrado exterior y sus Instrucciones técnicas complementarias EA-01 a EA-07.

- f - Plan de ejecución.

1. En el caso de que el proyecto, instalación o actividad no comenzara a ejecutarse o desarrollarse en el plazo de cuatro años, a partir de la fecha de otorgamiento de la AAU, la DGMA, previa audiencia del titular, acordará la caducidad de la AAU, conforme a lo establecido en el artículo 63 de la Ley 5/2010, de 23 de junio.
2. Siempre que sea preceptivo, para cada nueva ubicación de la planta en función de la obra a la que da servicio, el titular de la misma deberá contar el pertinente informe de impacto ambiental.
3. Dentro del plazo de cuatro años indicado en el apartado f.1, el titular de la instalación deberá remitir a la DGMA solicitud de inicio de la actividad según lo dispuesto en el artículo 64 de la Ley 5/2010, de 23 de junio, y aportar memoria, suscrita por técnico competente, que certifique que las obras e instalaciones se han ejecutado conforme a lo establecido en la documentación presentada y a las condiciones de la AAU.
4. Tras la solicitud del inicio de la actividad, la DGMA girará una visita de comprobación con objeto de emitir, en caso favorable, informe de conformidad del inicio de la actividad.
5. El inicio de la actividad no podrá llevarse a cabo mientras la DGMA no dé su conformidad. El titular de la instalación deberá comunicar a la DGMA, la fecha definitiva de inicio de la actividad en un plazo no superior a una semana desde su inicio.
6. En particular y sin perjuicio de lo que se considere necesario, la memoria referida en el apartado e.2 deberá acompañarse de:
 - Los resultados del primer control externo a la atmósfera según las prescripciones establecidas en el apartado g.6).
 - La documentación que indique y acredite qué tipo de gestión y qué gestores autorizados se harán cargo de los residuos generados por la actividad con el fin último de su valorización o eliminación.
 - El certificado de cumplimiento de los requisitos de ruidos establecido en el artículo 26 del Decreto 19/1997, de 4 de febrero, de reglamentación de ruidos y vibraciones.
7. A fin de realizar las mediciones referidas en el punto anterior, que deberán ser representativas del funcionamiento de la instalación, el titular de la instalación industrial podrá requerir a la DGMA permiso para iniciar un periodo de pruebas antes del inicio de la actividad. En dicho caso, el titular de la instalación deberá solicitarlo dentro del plazo de cuatro años indicado en el apartado f.1 y con una antelación mínima de un mes antes del comienzo previsto de las pruebas. Junto con esta solicitud, deberá indicar el tiempo necesario para el desarrollo de las pruebas y la previsión temporal del inicio de la actividad, quedando a juicio de la DGMA la duración máxima del periodo de pruebas.



- g - Vigilancia y seguimiento

Emisiones a la atmósfera

1. Será preferible que el muestreo y análisis de todos los contaminantes, se realice con arreglo a las normas CEN. En ausencia de las normas CEN, se aplicarán las normas ISO, las normas nacionales, las normas internacionales u otros métodos alternativos que estén validados o acreditados, siempre que garanticen la obtención de datos de calidad científica equivalente.
2. A pesar del orden de prioridad indicado en el apartado anterior de esta resolución, las mediciones, muestreos y análisis realizados, se podrán realizar con arreglo a normas de referencia que garanticen la obtención de datos de calidad científica equivalente a los de las normas CEN, pudiéndose optar indistintamente por normas CEN, ISO, UNE,...
3. Los equipos de medición y muestreo dispondrán, cuando sea posible, de un certificado oficial de homologación para la medición de la concentración o el muestreo del contaminante en estudio. Dicho certificado deberá haber sido otorgado por alguno de los organismos oficialmente reconocidos en los Estados Miembros de la Unión Europea, por los países firmantes del Acuerdo sobre el Espacio Económico Europeo, o, cuando haya reciprocidad, en terceros países.
4. Con independencia de los controles referidos en los apartados siguientes, la DGMA, podrá efectuar y requerir al titular de la planta cuantos análisis e inspecciones estime convenientes para comprobar el rendimiento y funcionamiento de las instalaciones autorizadas.
5. Se deberá prestar al personal acreditado por la administración competente toda la asistencia necesaria para que ésta pueda llevar a cabo cualquier inspección de las instalaciones relacionadas con la presente AAU, así como tomar muestras y recoger toda la información necesaria para el desempeño de su función de control y seguimiento del cumplimiento del condicionado establecido.
6. Se llevarán a cabo, por parte de un OCA y bajo el alcance de sus acreditaciones como organismo de inspección por la norma UNE-EN ISO/IEC 17020:2004 controles externos de las concentraciones en aire ambiente de partículas, PM10. La frecuencia de estos controles externos será de, al menos, uno cada 60 meses independientemente de la ubicación de la instalación. Las mediciones de concentración de partículas en aire ambiente se realizarán al menos en tres puntos representativos, expresados en coordenadas UTM.
7. Las mediciones siempre se realizarán con los focos de emisión funcionando en las condiciones en las que se generen más emisiones. En ningún caso las mediciones se realizarán en días lluviosos. La primera medición a realizar, se llevará a cabo en un plazo máximo de un mes desde la puesta en funcionamiento de la planta.
8. El titular de la instalación industrial deberá comunicar a la DGMA el día que se llevarán a cabo un control externo. Los medios y la antelación de cada medio son los siguientes:
 - Mediante comunicación por fax, teléfono o e-mail con una antelación mínima de una semana.
 - Mediante comunicación por otros medios con una antelación mínima de dos semanas.



9. En todas las mediciones realizadas las concentraciones de contaminantes deberán expresarse en $\mu\text{g}/\text{Nm}^3$ y como media de un periodo de 24 horas de un día natural.
10. Los resultados de todos los controles externos deberán recogerse en un libro de registro foliado, diligenciado por esta DGMA, en el que se harán constar de forma clara y concreta los resultados de las mediciones y análisis de contaminantes, incluyendo la fecha y hora de la medición, la duración de ésta, el método de medición y las normas de referencia seguidas en la medición. Asimismo, en este libro deberán recogerse el mantenimiento periódico de las instalaciones relacionadas con las emisiones, las paradas por averías, así como cualquier otra incidencia que hubiera surgido en el funcionamiento de la instalación, incluyendo fecha y hora de cada caso. Esta documentación estará a disposición de cualquier agente de la autoridad en la propia instalación, debiendo ser conservada por el titular de la planta durante al menos los ocho años siguientes a la realización de cada control externo.

Residuos producidos:

11. El titular de la instalación industrial deberá llevar un registro de la gestión de todos los residuos generados:
 - Entre el contenido del registro de residuos no peligrosos deberá constar la cantidad, naturaleza, identificación del residuo, origen y destino de los mismos.
 - El contenido del registro, en lo referente a residuos peligrosos, deberá ajustarse a lo establecido en el artículo 17 del Real Decreto 833/1988, de 20 de julio, por el que se aprueba el Reglamento para la ejecución de la Ley 20/1986, básica de residuos tóxicos y peligrosos.
12. En su caso, antes de dar traslado de los residuos peligrosos a una instalación para su valorización o eliminación deberá solicitar la admisión de los residuos y contar con el documento de aceptación de los mismos por parte del gestor destinatario de los residuos.
13. Asimismo, el titular de la instalación deberá registrar y conservar los documentos de aceptación de los residuos peligrosos en las instalaciones de tratamiento, valorización o eliminación y los ejemplares de los documentos de control y seguimiento de origen y destino de los residuos por un periodo de cinco años.

- h - Medidas a aplicar en situaciones anormales de explotación

1. En caso de superarse los valores límite de emisión de contaminantes o de incumplirse alguno de los requisitos establecidos en esta resolución, el titular de la instalación industrial deberá:
 - a) Comunicarlo a la DGMA en el menor tiempo posible mediante los medios más eficaces a su alcance, sin perjuicio de la correspondiente comunicación por escrito adicional.
 - b) Adoptar las medidas necesarias para volver a la situación de cumplimiento en el plazo más breve posible y, cuando exista un peligro inminente para la salud de las personas o el medio ambiente, suspender el funcionamiento de la instalación hasta eliminar la situación de riesgo.



2. El titular de la instalación industrial dispondrá de un plan específico de actuaciones y medidas para las situaciones referidas en el apartado anterior.

- i - Prescripciones finales.

1. La AAU objeto de la presente resolución tendrá una vigencia indefinida, sin perjuicio de lo establecido en los artículos 59 y 61 de la Ley 5/2010 y 30 y 31 del Decreto 81/2011.
2. Se dispondrá de una copia de la presente resolución en el mismo centro a disposición de los agentes de la autoridad que lo requieran.
3. El incumplimiento de las condiciones de la resolución constituye una infracción que irá de leve a grave, según el artículo 153 de la Ley 5/2010, de prevención y calidad ambiental de la Comunidad Autónoma de Extremadura, sancionable con multas hasta de 200.000 euros.
4. Contra la presente Resolución, que agota la vía administrativa, podrá interponer el interesado Recurso Potestativo de Reposición ante el Consejero de Agricultura, Desarrollo Rural, Medio Ambiente y Energía, en el plazo de un mes, a partir del día siguiente a aquel en que se lleve a efecto su notificación, o ser impugnada directamente ante el orden jurisdiccional contencioso-administrativo.

Transcurrido dicho plazo, únicamente podrá interponerse recurso contencioso-administrativo, sin perjuicio, en su caso, de la procedencia del recurso extraordinario de revisión.

No se podrá interponer recurso contencioso-administrativo hasta que sea resuelto expresamente o se haya producido la desestimación presunta del recurso de reposición interpuesto.

Mérida, a 8 de agosto de 2014

El Director General de Medio Ambiente,
PD (Resolución de 8 de agosto de 2011 del Consejero,
DOE N.º 162 de 23 de agosto de 2011).
PS (Resolución 5 de junio de 2013, DOE 21 de junio de 2013)
La Directora General de Política Agraria Comunitaria,
MERCEDES MORÁN ÁLVAREZ

**ANEXO I**

RESUMEN DEL PROYECTO

La actividad consiste en la extracción de áridos, se llevará a cabo en las parcelas 246, 247, 248 y 252 del polígono 23 del término municipal de Montehermoso (Cáceres). Con un volumen de extracción de 673.059 m³, extracción por medios mecánicos.

Se estima una duración 15 años, con una media de extracción de 44.870 m³/año.

La actividad se encuentra dentro del ámbito de aplicación de la Ley 5/2010, de 23 de junio, de prevención y calidad ambiental de la Comunidad Autónoma de Extremadura, encuadrándose en la categoría 2.2. del Anexo II del Decreto 81/2011, de 20 de mayo, relativa a "Explotaciones a cielo abierto y canteras, incluyendo extracción y demás operaciones relacionadas."; por lo tanto debe contar con AAU para ejercer la actividad.

ANEXO II

INFORME DE IMPACTO AMBIENTAL

Dispone de Declaración de Impacto Ambiental, por RESOLUCIÓN de 21 de octubre de 2013, de la Dirección General de Medio Ambiente, por la que se formula declaración de impacto ambiental sobre el proyecto de "Ampliación de aprovechamiento del recurso minero de la Sección A) de minas denominado "El Refugio", n.º 10A00456-20", en el término municipal de Montehermoso.

• • •





RESOLUCIÓN de 8 de agosto de 2014, de la Dirección General de Medio Ambiente, por la que se otorga autorización ambiental unificada al proyecto de secadero de tabaco, promovido por Sociedad Cooperativa Tabaquera Comunitaria, en el término municipal de Talayuela. (2014061727)

ANTECEDENTES DE HECHO

Primero. Con fecha 25 de febrero de 2014 tiene entrada en el Registro Único de la Junta de Extremadura, la solicitud de Autorización Ambiental Unificada (AAU) para un proyecto de secadero de tabaco, promovido por Sociedad Cooperativa Tabaquera Comunitaria, en el término municipal de Talayuela (Cáceres), con CIF F-10.109.296.

Segundo. La instalación industrial se ubicará en polígono industrial Hero, ctra. Jarandilla 20, ref. catastral: 7302703TK7370S0001K, del término municipal de Talayuela. (Cáceres). X=789.377. Y= 4.433.105 (Huso 29, Datum ETRS89).

Tercero. En cumplimiento de lo establecido en el artículo 57.4 de la Ley 5/2010, de 23 de junio, de prevención y calidad ambiental de la Comunidad Autónoma de Extremadura la solicitud de AAU fue sometida al trámite de información pública, mediante anuncio de 30 de abril de 2014 que se publicó en el DOE n.º 99, de 26 de mayo de 2014.

Cuarto. Mediante escrito de 30 de abril, la DGMA remitió al Ayuntamiento de Talayuela, copia del expediente de solicitud de la AAU, con objeto de que éste Ayuntamiento promoviera la participación real y efectiva de las personas interesadas en el procedimiento de concesión de esta AAU mediante notificación por escrito a las mismas y, en su caso, recepción de las correspondientes alegaciones.

Quinto. Presenta informe de compatibilidad urbanística, de fecha 18 de febrero de 2014, en el cual se pronuncia en los siguientes términos. " La ejecución del Proyecto de ampliación de planta de curado de tabaco virginia, mediante el uso de energías renovables, es compatible con el planeamiento urbanístico".

Sexto. Para dar cumplimiento al artículo 57.6 de la Ley 5/2010 y al artículo 84 de la Ley 30/1992, de Régimen Jurídico de las Administraciones Públicas y del Procedimiento Administrativo Común, esta DGMA se dirigió mediante escritos de 8 de julio de 2014 a Sociedad Cooperativa Tabaquera Comunitaria y al Ayuntamiento de Talayuela, con objeto de proceder al trámite de audiencia a los interesados.

FUNDAMENTOS DE DERECHO

Primero. La Consejería de Agricultura, Desarrollo Rural, Medio Ambiente y Energía es el órgano competente para la resolución del presente expediente en virtud de lo dispuesto en el artículo 56 de la Ley 5/2010, de 23 de junio, de prevención y calidad ambiental de la Comunidad Autónoma de Extremadura, y según el artículo 6 del Decreto 209/2011, de 5 de agosto, por el que se establece la estructura orgánica de la Consejería de Agricultura, Desarrollo Rural, Medio Ambiente y Energía.



Segundo. La actividad se encuentra dentro del ámbito de aplicación de la Ley 5/2010, de 23 de junio, de prevención y calidad ambiental de la Comunidad Autónoma de Extremadura y del Decreto 81/2011, de 20 de mayo, por el que se aprueba el Reglamento de autorizaciones y comunicación ambiental de la Comunidad Autónoma de Extremadura, la actividad proyectada se encuentra dentro del ámbito de aplicación del Decreto 81/2011, concretamente en la categoría 4.4. Instalaciones de cogeneración, calderas, hornos, generadores de vapor o cualquier otro equipamiento o instalación de combustión existente en una industria, sea ésta o no su actividad principal; con una potencia térmica nominal de combustión igual o inferior a 50 MW y superior a 2 MW.

Tercero. Conforme a lo establecido en el artículo 55 de la Ley 5/2010 y en el artículo 2 del Decreto 81/2011, se somete a autorización ambiental unificada la construcción, montaje, explotación, traslado o modificación sustancial de las instalaciones en las que se desarrolle alguna de las actividades que se incluyen en el anexo II del citado Decreto.

A la vista de los anteriores antecedentes de hecho y fundamentos de derecho, y una vez finalizados los trámites reglamentarios para el expediente de referencia, por la presente,

SE RESUELVE

Otorgar la autorización ambiental unificada a favor de Sociedad Cooperativa Tabaquera Comunitaria, para la instalación y puesta en marcha del proyecto de ampliación de planta de curado de tabaco virginia (epígrafe 4.4 del anexo II del Decreto 81/2011), referida en el anexo I de la presente resolución, en el término municipal de Talayuela (Cáceres), a los efectos recogidos en la Ley 5/2010, de 23 de junio, de prevención y calidad ambiental de la Comunidad Autónoma de Extremadura y en el Decreto 81/2011, de 20 de mayo, por el que se aprueba el Reglamento de autorizaciones y comunicación ambiental de la Comunidad Autónoma de Extremadura, señalando que en el ejercicio de la actividad se deberá cumplir el condicionado fijado a continuación y el recogido en la documentación técnica entregada, excepto en lo que ésta contradiga a la presente autorización, sin perjuicio de las prescripciones de cuantas normativas sean de aplicación a la actividad de referencia en cada momento. El n.º de expediente de la instalación es el AAU 14/026.

CONDICIONADO DE LA AUTORIZACIÓN AMBIENTAL UNIFICADA

- a - Producción, tratamiento y gestión de residuos.

1. Los residuos peligrosos y no peligrosos generados por la actividad de la instalación industrial se caracterizan en la siguiente tabla.



Origen	Descripción	Código LER ⁽²⁾	Cantidad máxima por unidad de producción
RESIDUOS PELIGROSOS			
Operaciones de mantenimiento	Absorbentes, materiales de filtración (incluidos los filtros de aceite no especificados en otra categoría), trapos de limpieza y ropas protectoras contaminados por sustancias peligrosas		150202*
Operaciones de alumbrado	Tubos fluorescentes y otros residuos que contienen mercurio		200121*
Trabajos de oficina	Residuos de tóner de impresión que contienen sustancias peligrosas.		080317*
RESIDUOS NO PELIGROSOS			
Proceso productivo	Residuos de tejidos de vegetales (hojas verdes y secas)		020103
Combustión calderas de biomasa	Cenizas de hogar, escorias y polvo de caldera (excepto el polvo de caldera especificado en el código 1001 04)		100101
Envases desechados no contaminados por sustancias peligrosas.	Envases de papel y cartón		150101

(2) LER: Lista Europea de Residuos publicada por la Orden MAM/304/2002, de 8 de febrero, por la que se publican las operaciones de valorización y eliminación de residuos y la lista europea de residuos.

2. La generación de cualquier otro residuo no indicado en el apartado a.1) deberá ser comunicado a la Dirección General de Medio Ambiente con objeto de evaluarse la gestión más adecuada que deberá llevar a cabo el titular de la instalación industrial y, en su caso, autorizar la producción del mismo.
3. Deberán habilitarse las correspondientes áreas de almacenamiento de los residuos en función de su tipología, clasificación y compatibilidad.
4. El tiempo máximo para el almacenamiento de residuos peligrosos no podrá exceder de seis meses. La retirada y gestión de estos residuos, será realizada por empresa autorizada como gestor de residuos.

- b - Medidas de protección y control de la contaminación atmosférica.

1. La altura y sección de las chimeneas, así como los orificios para la toma de muestras y plataformas de acceso cumplirán la Orden de 18 de octubre de 1976, sobre la prevención y corrección de la contaminación industrial de la atmósfera.
2. El complejo industrial consta de 3 focos de emisión de contaminantes a la atmósfera detallados en la siguiente tabla.

CLASIFICACIÓN DE FOCOS DE EMISIÓN SEGÚN REAL DECRETO 100/2011				
N.º	Denominación ⁽¹⁾	Grupo	Código	Proceso asociado
CONFINADOS SISTEMATICOS				
1	Emisión de gases de caldera de combustión de biomasa (1,75 MW _t)	C	02 03 02 03	Secado del tabaco.
2	Emisión de gases de caldera de combustión de biomasa (1,75 MW _t)	C	02 03 02 03	
3	Emisión de gases de caldera de combustión de biomasa (2,32 MW _t)	B	02 03 02 02	

(1) La identificación de los focos generadores de emisiones contaminantes a la atmósfera se recoge en el Anexo III



3. La actividad desarrollada no superará los objetivos de calidad acústica ni los niveles de ruido establecidos como valores límite en el Real Decreto 1367/2007, de 19 de octubre, por el que se desarrolla la Ley 37/2003, de 17 de noviembre, del Ruido, en lo referente a zonificación acústica, objetivos de calidad y emisiones acústicas.

- f - Medidas de prevención y reducción de la contaminación lumínica

1. Las instalaciones y los aparatos de iluminación ajustaran a lo dispuesto en el Real Decreto 1890/2008, de 14 de noviembre, por el que se aprueba el Reglamento de eficiencia energética en instalaciones de alumbrado exterior y sus Instrucciones técnicas complementarias EA-01 a EA-07.

- g - Plan de ejecución

1. En el caso de que el proyecto o actividad no comenzara a ejecutarse o desarrollarse en el plazo de cuatro años, a partir de la fecha de otorgamiento de la AAU, la Dirección General de Medio Ambiente previa audiencia del titular, acordará la caducidad de la AAU, conforme a lo establecido en el artículo 63 de la Ley 5/2010, de 23 de junio.
2. Dentro del plazo establecido en el apartado anterior, y con el objeto de comprobar el cumplimiento del condicionado fijado en la AAU, el titular de la instalación deberá presentar a la Dirección General de Medio Ambiente solicitud de inicio de la actividad según se establece en el artículo 34 del Decreto 81/2011, de 20 de mayo.
3. Previa visita de comprobación, la Dirección General de Medio Ambiente emitirá un informe en el que se haga constar si las instalaciones se ajustan al proyecto aprobado y al condicionado de la AAU no pudiendo iniciarse la actividad mientras la Dirección General de Medio Ambiente no dé su conformidad mediante el mencionado informe. Transcurrido el plazo de un mes desde la presentación de la solicitud, por parte del titular, de conformidad con el inicio de actividad sin que el órgano ambiental hubiese respondido a la misma, se entenderá otorgada.
4. El titular de la instalación deberá comunicar a la Dirección General de Medio Ambiente, la fecha definitiva de inicio de la actividad en un plazo no superior a una semana antes de su inicio.
5. Una vez otorgada la conformidad con la solicitud de inicio de actividad la Dirección General de Medio Ambiente procederá a la inscripción del titular de la AAU en el registro de pequeños productores de residuos peligrosos.

- h - Vigilancia y seguimiento

h.1. Prescripciones generales

1. Siempre que sea posible, el muestreo y análisis de todos los contaminantes y parámetros de proceso se realizarán con arreglo a las normas CEN. En ausencia de las normas CEN, se aplicarán las normas ISO, las normas nacionales, las normas internacionales u otros métodos alternativos que estén validados o acreditados, siempre que garanticen la obtención de datos de calidad científica equivalente.



2. Los equipos de medición y muestreo dispondrán, cuando sea posible, de un certificado oficial de homologación para la medición de la concentración o el muestreo del contaminante en estudio. Dicho certificado deberá haber sido otorgado por alguno de los organismos oficialmente reconocidos en los Estados Miembros de la Unión Europea, por los países firmantes del Acuerdo sobre el Espacio Económico Europeo, o, cuando haya reciprocidad, en terceros países.
3. Con independencia de los controles referidos en los apartados siguientes, la Dirección General de Medio Ambiente, en el ejercicio de sus competencias, podrá efectuar y requerir cuantos análisis e inspecciones estime convenientes para comprobar la adecuación de las infraestructuras e instalaciones ejecutadas a lo establecido en la AAU y en el proyecto evaluado.
4. Se deberá prestar al personal acreditado por la administración competente toda la asistencia necesaria para que ésta pueda llevar a cabo cualquier inspección de las instalaciones relacionadas con la AAU, así como tomar muestras y recoger toda la información necesaria para el desempeño de su función de control y seguimiento del cumplimiento del condicionado establecido.
5. El titular de la instalación industrial deberá remitir a la Dirección General de Medio Ambiente, antes del 1 de marzo de cada año natural y en relación al año inmediatamente anterior, la información que corresponda, de entre la indicada en este capítulo relativo a vigilancia y seguimiento. En particular, deberá aportarse:
 - a) La declaración anual de producción de residuos peligrosos y la copia del registro de la gestión de residuos no peligrosos, referidas en el apartado h.2).
 - b) Los resultados de los controles externos y de los autocontroles; los datos que se consideren importantes, relativos a la explotación de las instalaciones asociadas a los focos de emisión; así como cualquier posible incidencia que en relación con las mismas hubiera tenido lugar durante el año anterior. Asimismo, junto con el informe, se remitirán copias de los informes de los O.C.A. que hubiesen realizado controles durante el año inmediatamente anterior y copias de las páginas correspondientes, ya rellenas, de libro de registro referido en el apartado h.3.7).

En el caso de que los autocontroles se realizaran con medio propios del titular de la instalación, en el informe, se acreditará que los medios empleados son adecuados.

- c) Información sobre el consumo de agua, los caudales de vertido de aguas a la red de saneamiento y la carga contaminante de estos vertidos.

h.2. Residuos

1. El titular de la instalación industrial deberá llevar un registro de la gestión de todos los residuos generados:
 - a) Entre el contenido del registro de Residuos No Peligrosos deberá constar la cantidad, naturaleza, identificación del residuo, origen y destino de los mismos.
 - b) El contenido del registro, en lo referente a Residuos Peligrosos, deberá ajustarse a lo establecido en el artículo 17 del Real Decreto 833/1988, de 20 de julio, por el que



se aprueba el Reglamento para la ejecución de la Ley 20/1986, básica de residuos tóxicos y peligrosos.

2. En su caso, antes de dar traslado de los residuos peligrosos a una instalación para su valorización o eliminación deberá solicitar la admisión de los residuos y contar con el documento de aceptación de los mismos por parte del gestor destinatario de los residuos.
3. Asimismo, el titular de la instalación deberá registrar y conservar los documentos de aceptación de los residuos peligrosos en las instalaciones de tratamiento, valorización o eliminación y los ejemplares de los documentos de control y seguimiento de origen y destino de los residuos por un periodo de cinco años. En cuanto a los aceites usados, se atenderá también al cumplimiento de las obligaciones de registro y control establecidas en el Real Decreto 679/2006, de 2 de junio.
4. El titular de la instalación deberá realizar cada año la Declaración Anual de Productores de Residuos Peligrosos conforme a lo previsto en el artículo 18 del Real Decreto 833/1988, de 20 de julio, y conservar copia de la misma por un periodo de cinco años.
5. Conforme a lo establecido en la disposición adicional segunda del Real Decreto 952/1997, de 20 de junio, por el que se modifica el Reglamento para la ejecución de la Ley Básica de residuos tóxicos y peligrosos, el titular de la instalación deberá presentar, cada cuatro años, un estudio de minimización de residuos peligrosos, en el que se considerarán las Mejores Técnicas Disponibles (MTD).

h.3. Contaminación atmosférica.

1. Se llevarán a cabo, por parte de organismos de control autorizado (O.C.A.) y bajo el alcance de sus acreditaciones como organismo de inspección por la norma UNE-EN ISO/IEC 17020:2004 controles externos de las emisiones de todos los contaminantes atmosféricos sujetos a control de esta AAU. La frecuencia de estos controles externos será , al menos, de uno cada tres años.

En cualquier caso, las mediciones siempre se realizarán con los focos de emisión funcionando en las condiciones en las que se generen más emisiones. En ningún caso las mediciones se realizarán en días lluviosos.

Como primer control externo se tomará el necesario para la memoria de inicio de actividad referida en el apartado g.2).

2. El titular de la instalación industrial deberá llevar un autocontrol de sus focos de emisión a la atmósfera, que incluirá el seguimiento de los valores de emisión de contaminantes sujetos a control en esta AAU. Para ello, podrá contar con el apoyo de organismos de control autorizados (O.C.A.). En el caso de que los medios empleados para llevar a cabo las analíticas fuesen los de la propia instalación, estos medios serán los adecuados y con el mismo nivel exigido a un O.C.A. La frecuencia de estos autocontroles será de, al menos, uno cada 12 meses. No obstante, esta frecuencia podrá ser modificada por la Dirección General de Medio Ambiente en función de los valores obtenidos.

A efectos de cumplimiento de la frecuencia establecida en este punto, los controles externos podrán computar como autocontroles.



3. Las mediciones, muestreos y análisis realizados durante los autocontroles, se realizarán con arreglo a normas de referencia que garanticen la obtención de datos de calidad técnica equivalente a los de las normas CEN, pudiéndose optar indistintamente por normas CEN, ISO, UNE, etc.

En los controles externos o en los autocontroles de las emisiones contaminantes, los niveles de emisión serán el promedio de los valores emitidos durante una hora consecutiva. En cada control o autocontrol, se realizarán, como mínimo, tres determinaciones de los niveles de emisión medidos a lo largo de ocho horas consecutivas, siempre que la actividad lo permita en términos de tiempo continuado de emisiones y representatividad de las mediciones.

4. En los controles externos o autocontroles, se considerará que se cumplen los VLE si los niveles de emisión de, al menos, el 75 % de las determinaciones no supera los VLE en más de un 30 %. En caso de no cumplirse los VLE, además del condicionado impuesto en el apartado i.1) de esta resolución, en el plazo de una semana, deberá realizarse un control externo en el foco implicado, en el que se llevarán a cabo, al menos, quince determinaciones de los niveles de emisión. En este caso, se consideraría que se cumplirían los VLE si los niveles de emisión de, al menos, el 94 % de las determinaciones no supera los VLE en más de un 20 %.
5. El titular de la instalación industrial deberá comunicar el día que se llevarán a cabo un control externo o un autocontrol. Los medios y la antelación de cada medio son los siguientes:
 - a) Mediante comunicación por fax, teléfono o email a la Dirección General de Medio Ambiente, con una antelación mínima de una semana.
 - b) Mediante comunicación por otros medios a la Dirección General de Medio Ambiente, con una antelación mínima de dos semanas.
6. En todas las mediciones realizadas deberán reflejarse concentraciones de contaminantes, caudales de emisión de gases residuales expresados en condiciones normales, presión y temperatura de los gases de escape. Además, deberá indicarse también la concentración de oxígeno y el contenido de vapor de agua de los gases de escape. Los datos finales de emisión de los contaminantes regulados en la presente AAU deberán expresarse en mg/Nm³ y, en su caso, referirse a base seca y al contenido en oxígeno de referencia establecido en la presente resolución.
7. Los resultados de todos los controles externos y autocontroles deberán recogerse en un libro de registro foliado, diligenciado por esta Dirección General de Medio Ambiente, en el que se harán constar de forma clara y concreta los resultados de las mediciones y análisis de contaminantes, incluyendo la fecha y hora de la medición, la duración de ésta, el método de medición y las normas de referencia seguidas en la medición. Asimismo, en este libro deberán recogerse el mantenimiento periódico de las instalaciones relacionadas con las emisiones, las paradas por averías, así como cualquier otra incidencia que hubiera surgido en el funcionamiento de la instalación, incluyendo fecha y hora de cada caso. Esta documentación estará a disposición de cualquier agente de la autoridad en la propia instalación, debiendo ser conservada por el titular de la planta durante al menos los ocho años siguientes a la realización de cada control externo o autocontrol.



h.4. Contaminación acústica

1. El titular de la instalación industrial realizará nuevas mediciones de ruido en las siguientes circunstancias:
 - a) Justo antes de cada renovación de la AAU.
 - b) Justo después del transcurso de un mes desde la finalización de cualquier modificación de la instalación que pueda afectar a los niveles de ruidos.
2. El titular de la instalación industrial deberá comunicar, con una antelación de, al menos, una semana, el día que se llevarán a cabo las mediciones de ruidos referidas en el apartado h.4.1), cuyos resultados serán remitidos a la Dirección General de Medio Ambiente en el plazo de un mes desde la medición o junto con la solicitud de renovación de la AAU.

- i - Medidas a aplicar en situaciones anormales de explotación

1. En caso de superarse los valores límite de emisión de contaminantes o de incumplirse alguno de los requisitos establecidos en esta resolución, el titular de la instalación industrial deberá:
 - a) Comunicarlo a la Dirección General de Medio Ambiente en el menor tiempo posible mediante los medios más eficaces a su alcance, sin perjuicio de la correspondiente comunicación por escrito adicional.
 - b) Adoptar las medidas necesarias para volver a la situación de cumplimiento en el plazo más breve posible y, cuando exista un peligro inminente para la salud de las personas o el medio ambiente, suspender el funcionamiento de la instalación hasta eliminar la situación de riesgo.
2. El titular de la instalación industrial dispondrá de un plan específico de actuaciones y medidas para las situaciones referidas en el apartado i.1).
3. El titular de la instalación dispondrá de las medidas adecuadas que minimicen las emisiones contaminantes al medio ambiente en caso de situaciones anormales de explotación del complejo industrial. En concreto, y con independencia de otras medidas determinadas en función de la situación anómala detectada.
4. El cierre definitivo de la actividad supondrá el desmantelamiento de los secaderos de tabaco, calderas de biomasa y maquinaria.
5. En cualquier caso, se elaborará un programa de cierre y clausurá para su sometimiento al Órgano competente en autorizaciones ambientales de la Junta de Extremadura.

- j - Prescripciones finales

1. La Autorización ambiental objeto del presente informe tendrá una vigencia indefinida, sin perjuicio de las modificaciones reguladas en los artículos 30 y 31 del Decreto 81/2011, de 20 de mayo, y de la necesidad de obtener o renovar las diversas autorizaciones sectoriales incluidas en ella que así lo requieran.



2. Transcurrido el plazo de vigencia de cualquiera de las autorizaciones sectoriales autonómicas incluidas en la autorización ambiental unificada, aquellas deberán ser renovadas y, en su caso, actualizadas por periodos sucesivos según se recoge en el artículo 29 del Decreto 81/2011, de 20 de mayo.
3. El titular de la instalación deberá comunicar a la Dirección General de Medio Ambiente cualquier modificación que se proponga realizar en la misma según se establece en el artículo 30 del Decreto 81/2011, de 20 de mayo.
4. El titular de la instalación deberá comunicar a la Dirección General de Medio Ambiente la transmisión de titularidad de la instalación en el plazo máximo de un mes desde que la transmisión se haya producido y según lo establecido en el artículo 32 del Decreto 81/2011, de 20 de mayo.
5. El titular de la instalación deberá comunicar a la Dirección General de Medio Ambiente el inicio, la finalización o la interrupción voluntaria por mas de tres meses, de la actividad según se establece en el artículo 33 del Decreto 81/2011, de 20 de mayo.
6. El titular de la instalación deberá proporcionar, a la Dirección General de Medio Ambiente o a quien actúe en su nombre, toda la asistencia necesaria para permitirle llevar a cabo cualquier tipo de inspección ambiental de las recogidas en el artículo 42 del Decreto 81/2011, de 20 de mayo.
7. La presente AAU podrá ser revocada por incumplimiento de cualquiera de sus condiciones.
8. El incumplimiento de las condiciones de la resolución constituye una infracción que irá de leve a grave, según el artículo 153 de la Ley 5/2010, de prevención y calidad ambiental de la Comunidad Autónoma de Extremadura.
9. Contra la presente Resolución, que agota la vía administrativa, podrá interponer el interesado Recurso Potestativo de Reposición ante el Consejero de Agricultura, Desarrollo Rural, Medio Ambiente y Energía, en el plazo de un mes, a partir del día siguiente a aquel en que se lleve a efecto su notificación, o ser impugnada directamente ante el orden jurisdiccional contencioso-administrativo.

Transcurrido dicho plazo, únicamente podrá interponerse recurso contencioso-administrativo, sin perjuicio, en su caso, de la procedencia del recurso extraordinario de revisión.

No se podrá interponer recurso contencioso-administrativo hasta que sea resuelto expresamente o se haya producido la desestimación presunta del recurso de reposición interpuesto.

Mérida, 8 de agosto de 2014

El Director General de Medio Ambiente,
PD (Resolución de 8 de agosto de 2011 del Consejero,
DOE. N.º 162 de 23 de agosto de 2011).
PS (Resolución 5 de junio de 2013, DOE 21 de junio de 2013),
La Directora General de Política Agraria Comunitaria,
MERCEDES MORÁN ÁLVAREZ

**ANEXO I**

RESUMEN DEL PROYECTO

La actividad consiste en una planta de secado de tabaco, utilizando biomasa como combustible para la generación de energía térmica.

La actividad se encuentra dentro del ámbito de aplicación de la Ley 5/2010, de 23 de junio, de prevención y calidad ambiental de la Comunidad Autónoma de Extremadura, concretamente en la categoría 4.4 de su anexo VI, relativa a "Instalaciones de cogeneración, calderas, hornos, generadores de vapor o cualquier otro equipamiento o instalación de combustión existente en una industria, sea ésta o no su actividad principal; con una potencia térmica de combustión igual o inferior a 50 MW y superior a 2 MW".

Descripción General del Proyecto.

Se pretende ampliar la producción de curado de tabaco de los actuales 64 secaderos hasta un total de 112 (48 secaderos más), además de la construcción de una nueva nave de calderas y almacenamiento de combustible de biomasa para la producción del agua caliente necesaria para su uso en los intercambiadores de calor de los secaderos.

Así mismo se pretende ampliar una nave existente para la recepción, almacenamiento y selección de la hoja de tabaco, en función del aumento de la producción.



ANEXO II

DETALLE DISTRIBUCIÓN EQUIPOS E INSTALACIONES

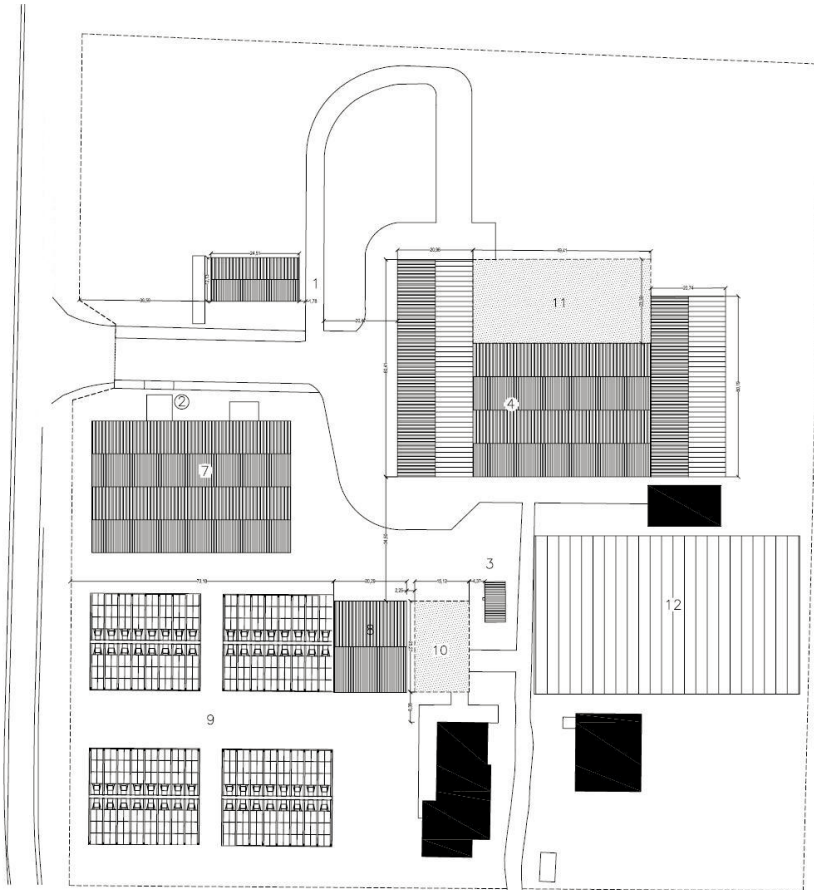

- ① Oficinas
- ② Basculo
- ③ Centro de Transformación
- ④ Naves
- ⑤ Oficina de campo
- ⑥ Nave de siembra
- ⑦ Nave recepción+clasificación
- ⑧ Almacén BOMASA+Calderas
- ⑨ Conjunto 64 secaderos
- ⑩ Nave propuesta de cocidos y almacenamiento de combustibles
- ⑪ Nave de almacenaje propuesta
- ⑫ Nuevo conjunto de 48 secaderos

PARAMETROS URBANÍSTICOS	
TOTAL SUPERFICIE PÁNCULA	24.000,00 m ²
TOTAL SUPERFICIE CONSTRUIDA PREVIA	11.118,00 m ²
FINCAE	
FINCAE	120,00 m ²
NAVE SEPIBPA	100,00 m ²
OFICINA CAMPO	100,00 m ²
OFICINAS	218,00 m ²
SECADEROS	418,00 m ²
NAVE BOMASA+CALDERA	311,10 m ²
NAVE RECEPCIÓN + CLASIFICACIÓN	209,30 m ²
TOTAL SUPERFICIE CONSTRUIDA PLANTA	1403,30 m ²
SECADEROS	
SECADEROS	318,00 m ²
NAVE NAVE BOMASA+ CALDERA	365,30 m ²
AMPLIACIÓN NAVE	1184,70 m ²
TOTAL SUPERFICIE CONSTRUIDA	11118,40 m ²
SUPERFICIE NUEVA SUELO	3710,00 m ²
(DENSIDAD 100% DE SECADEROS)	
CONTRIBUCIÓN URBANÍSTICA	0,46 m ² /m ²
ACTIVA VARIANTE ESPECÍFICA	7,00 P.

**V ANUNCIOS****CONSEJERÍA DE FOMENTO, VIVIENDA, ORDENACIÓN DEL TERRITORIO Y TURISMO**

ANUNCIO de 30 de junio de 2014 sobre legalización y ampliación de conjunto edificatorio tipo cortijo. Situación: finca "El Quintillo", parcela 2 del polígono 115. Promotor: D. Luis Ruspoli Sanchiz, en Mérida. (2014082511)

El Director General de Transportes, Ordenación del Territorio y Urbanismo de Extremadura, de acuerdo con lo dispuesto en el apartado 2.º del artículo 27 de la Ley 15/2001, de 14 de diciembre, del Suelo y Ordenación Territorial de Extremadura (DOE n.º 1, de 3 de enero de 2002) y de lo previsto en el artículo 6.2 apartado I, del Decreto 314/2007, de 26 de octubre (DOE n.º 127, de 3 de noviembre de 2007) somete a Información Pública durante el plazo de 20 días el siguiente asunto:

Legalización y ampliación de conjunto edificatorio tipo cortijo. Situación: Finca "El Quintillo", parcela 2 del polígono 115. Promotor: D. Luis Ruspoli Sanchiz en MÉRIDA

El expediente estará expuesto durante el plazo citado en la Dirección General de Transportes, Ordenación del Territorio y Urbanismo de la Consejería de Fomento, Vivienda, Ordenación del Territorio y Turismo, sita en avda. de las Comunidades, s/n., en Mérida.

Mérida, a 30 de junio de 2014. El Jefe de Servicio de Urbanismo, JUAN ATILANO PEROMINGO GAMINO.

CONSEJERÍA DE AGRICULTURA, DESARROLLO RURAL, MEDIO AMBIENTE Y ENERGÍA

ANUNCIO de 18 de agosto de 2014 sobre notificación de expedientes sancionadores en materia de prevención y calidad ambiental. (2014082998)

No habiendo sido posible practicar en el domicilio de los interesados la notificación de expedientes sancionadores en materia de Prevención y Calidad Ambiental, mediante correo certificado, se procede a su publicación a través del Diario Oficial de Extremadura, de conformidad con el artículo 59.5 de la Ley 30/1992, de 26 de Noviembre de Régimen Jurídico de las Administraciones Públicas y del Procedimiento Administrativo Común.

Mediante el presente anuncio se notifica el acto reseñado en el anexo, y se pone en su conocimiento que podrá tener acceso al expediente en la sede oficial de la Dirección General de Medio Ambiente, sita en Avda. Luis Ramallo, s/n., 06800 Mérida-Badajoz.

Mérida, a 18 de agosto de 2014. El Director General de Medio Ambiente, ENRIQUE JULIÁN FUENTES.

**A N E X O**

EXPT SANCIONADOR	NOMBRE	ACTO	LOCALIDAD
PCA4-2012/355	TRANSPORTES CASTELLO, S.A	RESOLUCION 2º MULTA COERCITIVA	MERIDA
PCA4-2013/210	ANTONIO CARREIRA CORONADO	RESOLUCION	PUEBLA DE LA CALZADA
PCA4-2013/290	FERRALLA FERSE, S.L	TRAMITE DE AUDIENCIA	TALAVERA DE LA REINA
PCA4-2013/319	SORIN DORU TIMPU	TRAMITE DE AUDIENCIA	ALMENDRALEJO
PCA4-2014/45	ANGEL MORENO BRAVO	TRAMITE DE AUDIENCIA	MERIDA
PCA4-2014/46	MORENO BRAVO, S.L	TRAMITE DE AUDIENCIA	MERIDA
PCA4-2014/65	JUAN AMAYA MONGE	TRAMITE DE AUDIENCIA	ALMENDRALEJO
PCA4-2014/66	DIEGO PRECIADO SIERRA	PROPUESTA DE RESOLUCION	VILLANUEVA DEL FRESNO
PCA4-2014/84	ANDRES MARTINEZ BARROSO	PROPUESTA DE RESOLUCION	SANTA CRUZ DE LA SIERRA
PCA4-2014/86	SANTOS LOPEZ SILOS	TRAMITE DE AUDIENCIA	MORALEJA
PCA4-2014/147	ROBERTO NIETO MARTIN	RESOLUCION	VILLANUEVA DE LA CAÑADA
PCA4-2014/176	ANTONIO IGLESIAS LINO	TRAMITE DE AUDIENCIA	CACERES
PCA4-2014/184	PEDRO GALLEGO RODRIGUEZ	RESOLUCION	DON BENITO
PCA4-2014/214	ANGEL RODRIGUEZ MARTIN	ACUERDO DE INCIO Y PLIEGO DE CARGOS	VILLANUEVA DE LA SERENA
PCA4-2014/229	SERGIO MANGAS CACERES	ACUERDO DE INCIO Y PLIEGO DE CARGOS	PUEBLA DE LA CALZADA
PCA4-2014/241	ORGANIZACIÓN DISTRIBUIDORA EXTREMEÑA, S.A.L	ACUERDO DE INCIO Y PLIEGO DE CARGOS	CORIA
PCA4-2014/242	MARIANO AUMENTE VEGA	ACUERDO DE INCIO Y PLIEGO DE CARGOS	TALAYUELA
PCA2-2013/43	MIRTO LINE,S.L	AMPLIACIÓN DE PLAZO	VALVERDE DE LEGANES



ANUNCIO de 26 de agosto de 2014 por el que se hace pública la convocatoria, por procedimiento abierto, para la contratación de la obra de "Acondicionamiento del camino rural primario de Barrado a la carretera de Piornal-Pasarón, en los términos municipales de Barrado y Piornal". Expte.: 1434OB1FR652. (2014083060)

1. ENTIDAD ADJUDICATARIA:

- a) Organismo: Consejería de Agricultura, Desarrollo Rural, Medio Ambiente y Energía.
- b) Dependencia que tramita el expediente: Secretaría General. Servicio de Gestión Económica y Presupuestaria. Sección de Contratación.
- c) Número de expediente: 1434OB1FR652.

2. OBJETO DEL CONTRATO:

- a) Descripción del objeto: Acondicionamiento del Camino Rural Primario de Barrado a la carretera de Piornal-Pasarón, en los TT.MM. de Barrado y Piornal (Cáceres).
- b) Lugar de ejecución: Comunidad Autónoma de Extremadura.
- c) Plazo de ejecución: 4 meses.

3. TRAMITACIÓN Y PROCEDIMIENTO DE ADJUDICACIÓN:

- a) Tramitación: Ordinaria.
- b) Procedimiento: Abierto.
- c) Criterios de Adjudicación:

VARIOS CRITERIOS

Criterios de adjudicación cuya valoración es automática:

- Proposición económica: 60 puntos

Criterios de adjudicación cuya valoración depende de un juicio de valor:

- Memoria constructiva, calidad y programa de trabajo: 24 puntos
- Seguridad y salud: 8 puntos
- Medidas medioambientales: 8 puntos

4. PRESUPUESTO TOTAL:

Base: 319.008,27 euros.

IVA (21,00 %): 66.991,74 euros.

Importe total: 386.000,01 euros.

Anualidades:

201496.500,00 euros.

2015289.500,01 euros.

**5. GARANTÍAS:**

Provisional: Dispensada.

Definitiva: 5,0 % del importe de adjudicación (excluido el IVA).

6. OBTENCIÓN DE DOCUMENTACIÓN E INFORMACIÓN:

a) Entidad: La que figura en los apartados 1 a) y 1 b).

b) Domicilio: Avda. Luis Ramallo, s/n.

c) Localidad y código postal: Mérida - 06800

d) Teléfono: 924 002155 / 002328

e) Telefax: 924 002435

f) Página web: <http://contratacion.gobex.es/>

g) Fecha límite de obtención de documentos e información: La fecha límite de presentación de ofertas.

7. REQUISITOS ESPECÍFICOS DEL CONTRATISTA:

a) Clasificación: No se requiere clasificación.

b) Solvencia económica y financiera, y solvencia técnica y profesional: Tal y como se especifica en el apartado E del Cuadro Resumen de Características que forman parte del Pliego de Cláusulas Administrativas Particulares como Anexo I.

8. PRESENTACIÓN DE LAS OFERTAS O DE LAS SOLICITUDES DE PARTICIPACIÓN:

a) Fecha límite de presentación: Hasta las 14:30 horas del día 1 de octubre de 2014.

b) Documentos a presentar: Los que se reseñan en el Pliego de Cláusulas Administrativas Particulares: Sobre nominado "3", conteniendo la oferta económica y documentación para valoración de criterios cuantificables de forma automática, Sobre nominado "2", conteniendo documentación para valoración de criterios cuya cuantificación dependa de un juicio de valor y Sobre nominado "1", conteniendo la documentación relacionada en el punto 4.2. del Pliego de Cláusulas Administrativas Particulares (informado por la Intervención General el 21 de noviembre de 2013 y por la Dirección General de los Servicios Jurídicos del Gobierno de Extremadura el 25 de noviembre de 2013, y aprobado por el Órgano de Contratación con fecha 19 de diciembre de 2013). Todos los sobres deberán ir firmados y sellados por el licitador o su representante.

c) Lugar de presentación: Registro Único.

1.ª Entidad: Consejería de Agricultura, Desarrollo Rural, Medio Ambiente y Energía.

2.º Domicilio: Avda. Luis Ramallo, s/n.

3.º Localidad y código postal: Mérida - 06800

d) Admisión de variantes: No se admiten variantes.



9. APERTURA DE LAS OFERTAS.

a) Entidad: Secretaría General

b) Domicilio: Avda. Luis Ramallo, s/n.

c) Localidad: Mérida.

d) Fechas y horas:

- Documentación Administrativa (Sobre 1): 9 de octubre de 2014 a las 13:00 horas, conforme a lo establecido en el punto 7.4. del Pliego de Cláusulas Administrativas Particulares (informado por la Intervención General el 21 de noviembre de 2013 y por la Dirección General de los Servicios Jurídicos del Gobierno de Extremadura el 25 de noviembre de 2013, y aprobado por el Órgano de Contratación con fecha 19 de diciembre de 2013). Mediante acto público se procederá a la comunicación del resultado de la revisión de la documentación administrativa y, en su caso, petición de subsanación de documentación. Concediéndose un plazo de tres días hábiles para la subsanación de los errores declarados como tales.
- Documentación para valoración de criterios cuya cuantificación depende de un juicio de valor (Sobre 2): 16 de octubre de 2014 a las 09:30 horas, conforme a lo establecido en el punto 7.5. del Pliego de Cláusulas Administrativas Particulares (informado por la Intervención General el 21 de noviembre de 2013 y por la Dirección General de los Servicios Jurídicos del Gobierno de Extremadura el 25 de noviembre de 2013, y aprobado por el Órgano de Contratación con fecha 19 de diciembre de 2013).
- Documentación para valoración de criterios cuya valoración es automática (Sobre 3): 14 de noviembre de 2014 a las 09:30 horas, conforme a lo establecido en el punto 7.5. del Pliego de Cláusulas Administrativas Particulares (informado por la Intervención General el 21 de noviembre de 2013 y por la Dirección General de los Servicios Jurídicos del Gobierno de Extremadura el 25 de noviembre de 2013, y aprobado por el Órgano de Contratación con fecha 19 de diciembre de 2013).

Asimismo, la información relativa al resultado de todas las mesas de contratación que se celebren, podrá ser consultada en el tablón de anuncios del Servicio de Gestión Económica y Presupuestaria de la Consejería de Agricultura, Desarrollo Rural, Medio Ambiente y Energía, sita en, avda. Luis Ramallo s/n., de Mérida.

A los efectos establecidos en el art. 53 del TRLCSP, el resultado de la calificación de la Documentación Administrativa y las demás sesiones, así como cualquier variación en las fechas y horas indicadas para la celebración de las mesas, se hará público a través del Perfil del contratante en la siguiente dirección de internet: <http://contratacion.gobex.es>.

10. FINANCIACIÓN:

FEADER "Europa invierte en las zonas rurales", Eje 1: Aumento de la competitividad del sector agrícola y forestal, Medida 125.3B: Mejora y desarrollo de infraestructuras agrícolas y forestales relacionadas con la evolución y la adaptación de la agricultura y la silvicultura, Porcentaje: 75,00 %.

**11. GASTOS DE ANUNCIOS:**

Los gastos ocasionados por la publicación del presente anuncio, serán abonados por el adjudicatario antes de la firma del contrato.



UNIÓN EUROPEA

Fondo Europeo Agrícola de Desarrollo Rural:
Europa invierte en las zonas rurales

Mérida, a 26 de agosto de 2014. Secretario General. (PD R 26/07/11, DOE n.º 147),
ERNESTO DE MIGUEL GORDILLO.

• • •

ANUNCIO de 26 de agosto de 2014 por el que se hace pública la convocatoria, por procedimiento abierto, para la contratación de la obra de "Protección y defensa del patrimonio forestal público en las comarcas de Ambroz y Jerte". Expte.: 1452OB1FR623. (2014083062)

1. ENTIDAD ADJUDICATARIA:

- a) Organismo: Consejería de Agricultura, Desarrollo Rural, Medio Ambiente y Energía.
- b) Dependencia que tramita el expediente: Secretaría General. Servicio de Gestión Económica y Presupuestaria. Sección de Contratación.
- c) Número de expediente: 1452OB1FR623.

2. OBJETO DEL CONTRATO:

- a) Descripción del objeto: protección y defensa del patrimonio forestal público en las comarcas de Ambroz y Jerte.
- b) Lugar de ejecución: Comunidad Autónoma de Extremadura.
- c) Plazo de ejecución: 10 meses.

3. TRAMITACIÓN Y PROCEDIMIENTO DE ADJUDICACIÓN:

- a) Tramitación: Ordinaria.
- b) Procedimiento: Abierto.
- c) Criterios de Adjudicación:

VARIOS CRITERIOS

Criterios de adjudicación cuya valoración es automática:

- Proposición económica: 60 puntos

Criterios de adjudicación cuya valoración depende de un juicio de valor:

- Memoria constructiva, calidad y programa de trabajo: 24 puntos



- Seguridad y salud: 8 puntos
- Medidas medioambientales: 8 puntos

4. PRESUPUESTO TOTAL:

Base: 513.350,53 euros.
IVA (10,00 %): 51.335,05 euros.
Importe total: 564.685,58 euros.
Anualidades:
2014264.685,58 euros.
2015300.000,00 euros.

5. GARANTÍAS:

Provisional: Dispensada.
Definitiva: 5,0 % del importe de adjudicación (excluido el IVA).

6. OBTENCIÓN DE DOCUMENTACIÓN E INFORMACIÓN:

- a) Entidad: La que figura en los apartados 1 a) y 1 b).
- b) Domicilio: Avda. Luis Ramallo, s/n.
- c) Localidad y código postal: Mérida - 06800
- d) Teléfono: 924 002203 / 002086.
- e) Telefax: 924 002435.
- f) Página web: <http://contratacion.gobex.es/>
- g) Fecha límite de obtención de documentos e información: La fecha límite de presentación de ofertas.

7. REQUISITOS ESPECÍFICOS DEL CONTRATISTA:

- a) Clasificación: Grupo K Subg. 6 Categ. d.
- b) Solvencia económica y financiera, y solvencia técnica y profesional: Tal y como se especifica en el apartado E del Cuadro Resumen de Características que forman parte del Pliego de Cláusulas Administrativas Particulares como Anexo I.

8. PRESENTACIÓN DE LAS OFERTAS O DE LAS SOLICITUDES DE PARTICIPACIÓN:

- a) Fecha límite de presentación: Hasta las 14:30 horas del día 1 de octubre de 2014.
- b) Documentos a presentar: Los que se reseñan en el Pliego de Cláusulas Administrativas Particulares: Sobre nominado "3", conteniendo la oferta económica y documentación para valoración de criterios cuantificables de forma automática, Sobre nominado "2", conteniendo documentación para valoración de criterios cuya cuantificación dependa de un juicio de valor y Sobre nominado "1", conteniendo la documentación relacionada en el punto 4.2. del Pliego de Cláusulas Administrativas Particulares (informado por la Intervención General el 21 de noviembre de 2013 y por la Dirección General de los



Servicios Jurídicos del Gobierno de Extremadura el 25 de noviembre de 2013, y aprobado por el Órgano de Contratación con fecha 19 de diciembre de 2013). Todos los sobres deberán ir firmados y sellados por el licitador o su representante.

c) Lugar de presentación: Registro Único.

1.ª Entidad: Consejería de Agricultura, Desarrollo Rural, Medio Ambiente y Energía.

2.º Domicilio: Avda. Luis Ramallo, s/n.

3.º Localidad y código postal: Mérida - 06800.

d) Admisión de variantes: No se admiten variantes.

9. APERTURA DE LAS OFERTAS:

a) Entidad: Secretaría General.

b) Domicilio: Avda. Luis Ramallo, s/n.

c) Localidad: Mérida.

d) Fechas y horas:

- Documentación Administrativa (Sobre 1): 9 de octubre de 2014 a las 13:00 horas, conforme a lo establecido en el punto 7.4. del Pliego de Cláusulas Administrativas Particulares (informado por la Intervención General el 21 de noviembre de 2013 y por la Dirección General de los Servicios Jurídicos del Gobierno de Extremadura el 25 de noviembre de 2013, y aprobado por el Órgano de Contratación con fecha 19 de diciembre de 2013). Mediante acto público se procederá a la comunicación del resultado de la revisión de la documentación administrativa y, en su caso, petición de subsanación de documentación. Concediéndose un plazo de tres días hábiles para la subsanación de los errores declarados como tales.
- Documentación para valoración de criterios cuya cuantificación depende de un juicio de valor (Sobre 2): 16 de octubre de 2014 a las 10:00 horas, conforme a lo establecido en el punto 7.5. del Pliego de Cláusulas Administrativas Particulares (informado por la Intervención General el 21 de noviembre de 2013 y por la Dirección General de los Servicios Jurídicos del Gobierno de Extremadura el 25 de noviembre de 2013, y aprobado por el Órgano de Contratación con fecha 19 de diciembre de 2013).
- Documentación para valoración de criterios cuya valoración es automática (Sobre 3): 14 de noviembre de 2014 a las 10:00 horas, conforme a lo establecido en el punto 7.5. del Pliego de Cláusulas Administrativas Particulares (informado por la Intervención General el 21 de noviembre de 2013 y por la Dirección General de los Servicios Jurídicos del Gobierno de Extremadura el 25 de noviembre de 2013, y aprobado por el Órgano de Contratación con fecha 19 de diciembre de 2013).

Asimismo, la información relativa al resultado de todas las mesas de contratación que se celebren, podrá ser consultada en el tablón de anuncios del Servicio de Gestión Económica y Presupuestaria de la Consejería de Agricultura, Desarrollo Rural, Medio Ambiente y Energía, sita en, avda. Luis Ramallo s/n., de Mérida.



A los efectos establecidos en el art. 53 del TRLCSP, el resultado de la calificación de la Documentación Administrativa y las demás sesiones, así como cualquier variación en las fechas y horas indicadas para la celebración de las mesas, se hará público a través del Perfil del contratante en la siguiente dirección de internet: <http://contratacion.gobex.es>.

10. FINANCIACIÓN:

FEADER "Europa invierte en las zonas rurales", Eje 2: Mejoras del Medio Ambiente y del Entorno Rural, Medida 226: Recuperación del potencial forestal e implantación de medidas preventivas, Porcentaje: 80,00 %.

11. GASTOS DE ANUNCIOS:

Los gastos ocasionados por la publicación del presente anuncio, serán abonados por el adjudicatario antes de la firma del contrato.



UNIÓN EUROPEA

Fondo Europeo Agrícola de Desarrollo Rural:
Europa invierte en las zonas rurales

Mérida, a 26 de agosto de 2014. Secretario General. (PD R 26/07/11, DOE n.º 147),
ERNESTO DE MIGUEL GORDILLO.

• • •

ANUNCIO de 26 de agosto de 2014 por el que se hace pública la convocatoria, por procedimiento abierto, para la contratación del servicio de "Implementación de un modelo de organización comercial en las explotaciones de tenca y la cadena de valor del sector para el desarrollo de nuevos mercados de los productos acuícolas en Extremadura". Expte.: 1453SE1FP336. (2014083065)

1. ENTIDAD ADJUDICATARIA:

- a) Organismo: Consejería de Agricultura, Desarrollo Rural, Medio Ambiente y Energía.
- b) Dependencia que tramita el expediente: Secretaría General. Servicio de Gestión Económica y Presupuestaria. Sección de Contratación.
- c) Número de expediente: 1453SE1FP336.

2. OBJETO DEL CONTRATO:

- a) Descripción del objeto: Servicio para la implementación de un modelo de organización comercial en las explotaciones de tenca y la cadena de valor del sector, para el desarrollo de nuevos mercados de los productos acuícolas en Extremadura.
- b) Lugar de ejecución: Comunidad Autónoma de Extremadura.
- c) Plazo de ejecución: 5 meses.

**3. TRAMITACIÓN Y PROCEDIMIENTO DE ADJUDICACIÓN:**

- a) Tramitación: Ordinaria.
- b) Procedimiento: Abierto.
- c) Criterios de Adjudicación:

VARIOS CRITERIOS

Criterios de adjudicación cuya valoración es automática:

- Proposición económica: Hasta 90 puntos.

Criterios de adjudicación cuya valoración depende de un juicio de valor:

- Memoria descriptiva: Hasta 6 puntos.
- Metodología propuesta: Hasta 2 puntos.
- Planificación y control: Hasta 2 puntos.

4. PRESUPUESTO TOTAL:

Base: 59.648,65 euros.

IVA (21,00 %): 12.526,22 euros.

Importe total: 72.174,87 euros.

A anualidades:

201418.043,72 euros

201554.131,15 euros

5. GARANTÍAS:

Provisional: Dispensada.

Definitiva: 5,0 % del importe de licitación (excluido el IVA).

6. OBTENCIÓN DE DOCUMENTACIÓN E INFORMACIÓN:

- a) Entidad: La que figura en los apartados 1 a) y 1 b).
- b) Domicilio: Avda. Luis Ramallo, s/n.
- c) Localidad y código postal: Mérida - 06800
- d) Teléfono: 924 002155
- e) Telefax: 924 002435
- f) Página Web: <http://contratacion.gobex.es/>
- g) Fecha límite de obtención de documentos e información: La fecha límite de presentación de ofertas.

7. REQUISITOS ESPECÍFICOS DEL CONTRATISTA:

- a) Clasificación: No se requiere clasificación.
- b) Solvencia económica y financiera, y solvencia técnica y profesional: Tal y como se especifica en el apartado J del Cuadro Resumen de Características que forman parte del Pliego de Cláusulas Administrativas Particulares como Anexo I.



8. PRESENTACIÓN DE LAS OFERTAS O DE LAS SOLICITUDES DE PARTICIPACIÓN:

- a) Fecha límite de presentación: Hasta las 14:30 horas del día 22 de septiembre de 2014.
- b) Documentos a presentar: Los que se reseñan en el Pliego de Cláusulas Administrativas Particulares: Sobre nominado "3", conteniendo la oferta económica y documentación para valoración de criterios cuantificables de forma automática, Sobre nominado "2", conteniendo documentación para valoración de criterios cuya cuantificación dependa de un juicio de valor y Sobre nominado "1", conteniendo la documentación relacionada en el punto 4.2. del Pliego de Cláusulas Administrativas Particulares (informado por la Intervención General el 21 de noviembre de 2013 y por la Dirección General de los Servicios Jurídicos del Gobierno de Extremadura el 25 de noviembre de 2013, y aprobado por el Órgano de Contratación con fecha 19 de diciembre de 2013). Todos los sobres deberán ir firmados y sellados por el licitador o su representante.
- c) Lugar de presentación: Registro Único.
 - 1.ª Entidad: Consejería de Agricultura, Desarrollo Rural, Medio Ambiente y Energía.
 - 2.º Domicilio: Avda. Luis Ramallo, s/n.
 - 3.º Localidad y código postal: Mérida - 06800
- d) Admisión de variantes: No se admiten variantes.

9. APERTURA DE LAS OFERTAS:

- a) Entidad: Secretaría General.
- b) Domicilio: Avda. Luis Ramallo, s/n.
- c) Localidad: Mérida.
- d) Fechas y horas:
 - Documentación Administrativa (Sobre 1): 30 de septiembre de 2014 a las 13:00 horas, conforme a lo establecido en el punto 7.4. del Pliego de Cláusulas Administrativas Particulares (informado por la Intervención General el 21 de noviembre de 2013 y por la Dirección General de los Servicios Jurídicos del Gobierno de Extremadura el 25 de noviembre de 2013, y aprobado por el Órgano de Contratación con fecha 19 de diciembre de 2013). Mediante acto público se procederá a la comunicación del resultado de la revisión de la documentación administrativa y, en su caso, petición de subsanación de documentación. Concediéndose un plazo de tres días hábiles para la subsanación de los errores declarados como tales.
 - Documentación para valoración de criterios cuya cuantificación depende de un juicio de valor (Sobre 2): 7 de octubre de 2014 a las 09:30 horas, conforme a lo establecido en el punto 7.5. del Pliego de Cláusulas Administrativas Particulares (informado por la Intervención General el 21 de noviembre de 2013 y por la Dirección General de los Servicios Jurídicos del Gobierno de Extremadura el 25 de noviembre de 2013, y aprobado por el Órgano de Contratación con fecha 19 de diciembre de 2013).
 - Documentación para valoración de criterios cuya valoración es automática (Sobre 3): 21 de octubre de 2014 a las 09:30 horas, conforme a lo establecido en el pun-



to 7.5. del Pliego de Cláusulas Administrativas Particulares (informado por la Intervención General el 21 de noviembre de 2013 y por la Dirección General de los Servicios Jurídicos del Gobierno de Extremadura el 25 de noviembre de 2013, y aprobado por el Órgano de Contratación con fecha 19 de diciembre de 2013).

Asimismo, la información relativa al resultado de todas las mesas de contratación que se celebren, podrá ser consultada en el tablón de anuncios del Servicio de Gestión Económica y Presupuestaria de la Consejería de Agricultura, Desarrollo Rural, Medio Ambiente y Energía, sita en, avda. Luis Ramallo s/n., de Mérida.

A los efectos establecidos en el art. 53 del TRLCSP, el resultado de la calificación de la Documentación Administrativa y las demás sesiones, así como cualquier variación en las fechas y horas indicadas para la celebración de las mesas, se hará público a través del Perfil del contratante en la siguiente dirección de internet: <http://contratacion.gobex.es>.

10. FINANCIACIÓN:

FP - Fondo Europeo de la Pesca, EJE 3: Medida de Interés Público, MEDIDA 3.4: Desarrollo de nuevos mercados y campañas de promoción, PORCENTAJE DE COFINANCIACIÓN: 75,00 %.

11. GASTOS DE ANUNCIOS:

Los gastos ocasionados por la publicación del presente anuncio, serán abonados por el adjudicatario antes de la firma del contrato.



UNIÓN EUROPEA

Fondo Europeo de la Pesca

Invertimos en la pesca sostenible

Mérida, a 26 de agosto de 2014. Secretario General. (PD R 26/07/2011, DOE n.º 147), ERNESTO DE MIGUEL GORDILLO.

SERVICIO EXTREMEÑO DE SALUD

ANUNCIO de 20 de agosto de 2014 sobre notificación de resolución en expedientes sancionadores en materia de salud pública. (2014082987)

No habiendo sido posible practicar en el domicilio de sus correspondientes destinatarios la notificación de la resolución de los expedientes sancionadores que se especifican en el Anexo que se acompaña, se procede a su publicación en el Diario Oficial de Extremadura, de conformidad con los artículos 59.5 y 61, de la Ley 30/1992, de 26 de noviembre, de Régimen Jurídico de las Administraciones Públicas y del Procedimiento Administrativo Común (BOE n.º 285, de 27 de noviembre).

Recursos que proceden: De conformidad con lo dispuesto en los artículos 107 y 114 de la Ley 30/1992, de 26 de noviembre, de RJAP y PAC, contra la citada resolución se podrá interpo-



ner en el plazo de un mes, contado a partir del día siguiente a la recepción/publicación, el correspondiente recurso de alzada ante el Director Gerente del Servicio Extremeño de Salud.

Asimismo, se informa que el texto íntegro de las notificaciones, así como toda la documentación de los expedientes se encuentra en el Servicio Territorial de la Consejería de Salud y Política Sociosanitaria, sito en Ronda del Pilar, 8, 06002 -Badajoz, donde podrán dirigirse los interesados para cualquier información que precisen.

Mérida, a 20 de agosto de 2014. El Secretario General del Servicio Extremeño de Salud, CÉSAR SANTOS HIDALGO.

ANEXO

EXPTE.	INTERESADO	NORMATIVA INFRINGIDA	SANCIÓN
358/2013	JUAN JOSÉ BEJARANO RODRÍGUEZ	- RD 3484/2000 , art. 3.	100 euros
360/2013	JAVIER RUIZ BENITO	- Ley 28/2005, de 26 de diciembre, modificada por Ley 42/2010 art. 7, en relación con el art. 6.	30 euros
363/2013	WALLISON CAETANO DE GOIS	- Ley 28/2005, de 26 de diciembre, modificada por Ley 42/2010 art. 7, en relación con el art. 6.	30 euros
377/2013	AGUSTÍN MORALES SORIA	- Ley 28/2005, de 26 de diciembre, art. 7.1 en relación con el art. 6.	601 euros
42/2014	FRANCISCO CARVAJAL IZQUIERDO	- Ley 28/2005, de 26 de diciembre, art. 19.3 modificada por Ley 42/2010 .	601 euros

AYUNTAMIENTO DE GRANJA DE TORREHERMOSA

ANUNCIO de 18 de agosto de 2014 sobre nombramiento como funcionario de carrera de un Agente de la Policía Local. (2014082983)

Mediante el presente anuncio, se hace público que por Resolución de la Alcaldía-Presidencia de este Ayuntamiento, de fecha 18 de agosto de 2014, una vez superadas las pruebas selectivas y el XXIII Curso Selectivo de Formación, celebrado al efecto, ha sido nombrado funcionario de carrera de la Escala Administración Especial, Subescala de Servicios Especiales, Clase Policía Local, como Agente:

— D. Fernando Carmona Gómiz, DNI 80.050.924E.

Granja de Torrehermosa, a 18 de agosto de 2014. La Alcaldesa en funciones, M.^a LINA CORVILLO MEDEL.



AYUNTAMIENTO DE HERVÁS

ANUNCIO de 11 de agosto de 2014 sobre aprobación inicial de modificación puntual de las Normas Subsidiarias. (2014083035)

Aprobada inicialmente la Modificación Puntual de las NNSS de Hervás para la delimitación de un Sector de Suelo Urbanizable de Uso Industrial SAU IND, por Acuerdo del Pleno de fecha 28 de julio de 2014, de conformidad con lo establecido en los artículos 77.2.2 de la Ley 15/2001, de 14 de diciembre, del Suelo y Ordenación Territorial de Extremadura y 121.2 del Reglamento de Planeamiento de Extremadura aprobado por Decreto 7/2007, de 23 de enero, se somete a información pública por el plazo de cuarenta y cinco días a contar desde el día siguiente al de la publicación del presente anuncio en el Diario Oficial de Extremadura.

Toda la documentación, incluido el Informe de Sostenibilidad Ambiental, podrá ser examinada en las dependencias municipales por cualquier interesado, a fin de que se formulen las alegaciones que se estimen pertinentes.

Asimismo, se acuerda suspender el otorgamiento de las licencias en todas aquellas áreas cuyas nuevas determinaciones supongan alteración del régimen vigente.

Hervás, a 11 de agosto de 2014. El Alcalde-Presidente, SERGIO PÉREZ MATÍN.

AYUNTAMIENTO DE TORREMAYOR

ANUNCIO de 18 de agosto de 2014 sobre aprobación inicial de modificación puntual de las Normas Subsidiarias. (2014083036)

El Pleno del Ayuntamiento en Sesión Extraordinaria celebrada el día 5 de agosto de 2014, adoptó el acuerdo de aprobar inicialmente el expediente de modificación puntual de las Normas Subsidiarias de esta localidad, promovida por D. Pablo Cruz Blanco en representación de EXTREMADURA SANA SL y redactada por Doña M.^a Aurora Rodríguez Fernández de Trejo, consistente en la variación de la condición urbanística en la parcela n.º 438 del polígono catastral n.º 6 incluida dentro de SNU TIPO V "área de baja protección", pasando la superficie mínima de la parcela a 15.000 m² y el volumen máximo edificado en el caso de fábricas a 30.000 m³.

Se abre un plazo de información pública por período de un mes que comenzará a contarse a partir del día siguiente del último de los anuncios que aparezcan en el BOP o en el DOE.

Lo que se hace público en cumplimiento de lo establecido en el artículo 77 de la Ley 15/2001, de 14 de diciembre, del Suelo y Ordenación Territorial de Extremadura.

El proyecto diligenciado de la Modificación Puntual, se encuentra depositado para su consulta pública, en el Ayuntamiento.

Torremayor, a 18 de agosto de 2014. El Alcalde en Funciones, AURELIO FERNÁNDEZ DE LOS SANTOS.

GOBIERNO DE EXTREMADURA

Consejería de Hacienda y Administración Pública

Secretaría General

Avda. Valhondo, s/n. 06800 Mérida

Teléfono: 924 005012 - 924 005114

e-mail: doe@gobex.es