



RESOLUCIÓN de 27 de agosto de 2014, de la Dirección General de Medio Ambiente, por la que se otorga autorización ambiental unificada a la instalación destinada a la producción de carbón vegetal, promovida por Carbones RUYBLAZ, SLU, en el término municipal de Saucedilla. (2014061852)

ANTECEDENTES DE HECHO

Primero. Con fecha 26 de diciembre de 2012 tiene entrada en el Registro Único de la Junta de Extremadura, la solicitud de autorización ambiental unificada (AAU) para la instalación de producción de carbón vegetal ubicada en el término municipal de Saucedilla, promovida por Carbones Ruyblaz, SLU, con CIF B10415982.

Segundo. El proyecto contempla la solicitud de AAU para una instalación de producción de carbón vegetal. Esta actividad está incluida en el ámbito de aplicación de la Ley 5/2010, de 23 de junio, de prevención y calidad ambiental de la Comunidad Autónoma de Extremadura y del Reglamento de autorizaciones y comunicación ambiental de la Comunidad Autónoma de Extremadura, aprobado por el Decreto 81/2011, de 20 de mayo, en particular en la categoría 4.2 del Anexo II del citado reglamento, relativa a "Instalaciones destinadas a la producción de carbón vegetal".

La instalación se ubicará en el término municipal de Saucedilla (Cáceres), concretamente en la parcela catastral 3 del polígono 12. Las características esenciales del proyecto están descritas en el Anexo I de esta resolución.

Tercero. En cumplimiento de lo establecido en el artículo 57.4 de la Ley 5/2010 y en el artículo 23 del Reglamento de autorizaciones y comunicación ambiental de la Comunidad Autónoma de Extremadura, la solicitud de AAU fue sometida al trámite de información pública, mediante Anuncio de 13 de enero de 2014 que se publicó en el DOE n.º 36, de 21 de febrero. Durante dicho trámite, no se han recibido alegaciones.

Cuarto. Respecto al informe municipal de compatibilidad urbanística, referido en el artículo 57.2.d de la Ley 5/2010 y al artículo 21.b del Reglamento de autorizaciones y comunicación ambiental de la Comunidad Autónoma de Extremadura, obra en el expediente solicitud del mismo registrada en el Ayuntamiento de Saucedilla el 18 de diciembre de 2013. A fecha de hoy, se no cuenta con dicho informe, a pesar de haberse recordado este aspecto al Ayuntamiento mediante escritos de 29 de abril de 2013 y 13 de enero de 2014.

Es de aplicación la Instrucción 1/2011 de la Dirección General de Medio Ambiente. Por lo que se hace constar: "De acuerdo con lo dispuesto en la Ley 5/2010, de 23 de junio, de prevención y calidad ambiental de la Comunidad Autónoma de Extremadura, y en el Decreto 81/2011, de 20 de mayo, por el que se aprobó el Reglamento de Autorizaciones y Comunicación Ambiental de Extremadura, en el procedimiento de solicitud de Autorización Ambiental Unificada de referencia, la ausencia del informe de compatibilidad urbanística a emitir por el Ayuntamiento no impide la continuación de la tramitación del procedimiento administrativo y, en su caso, el dictado de una resolución sobre el fondo que le ponga fin, al tratarse de un informe administrativo preceptivo no vinculante, con la única excepción de que tal informe fuera emitido en sentido negativo por el Ayuntamiento, en cuyo caso el informe sería preceptivo y vinculante por imperativo legal".



Quinto. La actividad cuenta con Informe favorable de impacto ambiental de la Dirección General de Medio Ambiente de fecha 24 de junio de 2014 (expediente IA12/01746).

Este informe de impacto ambiental no produce, en sus propios términos, los efectos de la calificación urbanística prevista en el artículo 18 de la Ley 15/2001, de 14 de diciembre, del Suelo y Ordenación Territorial de Extremadura, al no ser de aplicación el artículo 10 de la Ley 12/2010, de 16 de noviembre, de Impulso al Nacimiento y Consolidación de Empresas en la Comunidad Autónoma de Extremadura.

Sexto. Mediante escrito de 13 de enero de 2014, la Dirección General de Medio Ambiente remitió al Ayuntamiento de Saucedilla copia de la solicitud de AAU con objeto de que este Ayuntamiento promoviera la participación real y efectiva del público en el procedimiento de concesión de esta AAU. Asimismo, en el mismo escrito, la Dirección General de Medio Ambiente solicitó informe a ese Ayuntamiento sobre la adecuación de las instalaciones descritas en la solicitud de AAU a todos aquellos aspectos que fueran de su competencia según lo estipulado en el artículo 57.5 de la Ley 5/2010. A fecha de hoy no se tiene respuesta.

Séptimo. Para dar cumplimiento al artículo 57.6 de la Ley 5/2010, al artículo 26 del Reglamento de autorizaciones y comunicación ambiental de la Comunidad Autónoma de Extremadura y al artículo 84 de la Ley 30/1992, de Régimen Jurídico de las Administraciones Públicas y del Procedimiento Administrativo Común, la Consejería de Agricultura, Desarrollo Rural, Medio Ambiente y Energía se dirigió mediante escritos de fecha 4 y 22 de julio de 2014 a los interesados con objeto de proceder al trámite de audiencia a los interesados. A fecha de hoy no se tiene respuesta.

FUNDAMENTOS DE DERECHO

Primero. La Consejería de Agricultura, Desarrollo Rural, Medio Ambiente y Energía es el órgano competente para la resolución del presente expediente en virtud de lo dispuesto en el artículo 56 de la Ley 5/2010, de 23 de junio, de prevención y calidad ambiental de la Comunidad Autónoma de Extremadura, y según el artículo 6 del Decreto 209/2011, de 5 de agosto, por el que se establece la estructura orgánica de la Consejería de Agricultura, Desarrollo Rural, Medio Ambiente y Energía.

Segundo. La actividad proyectada se encuentra dentro del ámbito de aplicación de la Ley 5/2010, de 23 de junio, y del Decreto 81/2011, de 20 de mayo, por el que se aprueba el Reglamento de autorizaciones y comunicación ambiental de la Comunidad Autónoma de Extremadura, en particular en la categoría 4.2 del Anexo II del citado reglamento, relativa a "Instalaciones destinadas a la producción de carbón vegetal".

Tercero. Conforme a lo establecido en el artículo 55 de la Ley 5/2010 y en el artículo 2 del Reglamento de autorizaciones y comunicación ambiental de la Comunidad Autónoma de Extremadura, se somete a autorización ambiental unificada la construcción, montaje, explotación, traslado o modificación sustancial de las instalaciones en las que se desarrolle alguna de las actividades que se incluyen en el Anexo II del citado reglamento.

A la vista de los anteriores antecedentes de hecho y fundamentos de derecho, y una vez finalizados los trámites reglamentarios para el expediente de referencia, por la presente,

**SE RESUELVE**

Otorgar la Autorización Ambiental Unificada a favor de Carbones Ruyblaz, SLU, para la instalación de producción de carbón vegetal (epígrafe 4.2 del Anexo II del Reglamento aprobado por el Decreto 81/2011), ubicada en el término municipal de Saucedilla, a los efectos recogidos en la Ley 5/2010, de 23 de junio, de prevención y calidad ambiental de la Comunidad Autónoma de Extremadura y en el Reglamento de autorizaciones y comunicación ambiental de la Comunidad Autónoma de Extremadura, aprobado por el Decreto 81/2011, de 20 de mayo, señalando que en el ejercicio de la actividad se deberá cumplir el condicionado fijado a continuación y el recogido en la documentación técnica entregada, excepto en lo que ésta contradiga a la presente autorización, sin perjuicio de las prescripciones de cuanta normativa sea de aplicación a la actividad de referencia en cada momento. El n.º de expediente de la instalación es el AAU 12/282.

El informe de impacto ambiental incluido en el Anexo II de esta resolución no produce, en sus propios términos, los efectos de la calificación urbanística prevista en el artículo 18 de la Ley 15/2001, de 14 de diciembre, del Suelo y Ordenación Territorial de Extremadura, al no ser de aplicación el artículo 10 de la Ley 12/2010, de 16 de noviembre, de Impulso al Nacimiento y Consolidación de Empresas en la Comunidad Autónoma de Extremadura.

CONDICIONADO DE LA AUTORIZACIÓN AMBIENTAL UNIFICADA**- a - Producción, tratamiento y gestión de residuos generados**

1. Los residuos no peligrosos que se generarán por la actividad de la instalación industrial son los siguientes:

RESIDUO	ORIGEN	CÓDIGO LER ⁽¹⁾
Residuos de envases	Envases	15 01 ⁽²⁾
Lodos de fosas sépticas	Aguas residuales sanitarias	20 03 04

(1) LER: Lista Europea de Residuos publicada por la Orden MAM/304/2002, de 8 de febrero.

(2) Se incluyen los distintos códigos LER de envases, a excepción de los correspondientes a residuos peligrosos. Principalmente, envases textiles.

2. La generación de cualquier otro residuo no mencionado anteriormente, deberá ser comunicada a la Dirección General de Medio Ambiente (DGMA).
3. Antes del inicio de la actividad, el titular de la instalación industrial deberá indicar y acreditar a la DGMA qué tipo de gestión y qué gestores autorizados o inscritos conforme a la Ley 22/2011, de 28 de julio, de residuos y suelos contaminados se harán cargo de los residuos generados por la actividad con el fin último de su valorización o eliminación.
4. Queda expresamente prohibida la mezcla de los residuos peligrosos y no peligrosos generados entre sí o con otros residuos. Los residuos deberán segregarse desde su origen, disponiéndose de los medios de recogida y almacenamiento intermedio adecuados para evitar dichas mezclas.
5. Mientras los residuos se encuentren en la instalación industrial, el titular de ésta estará obligado a mantenerlos en condiciones adecuadas de higiene y seguridad. En particular, las condiciones de los almacenamientos deberán evitar el arrastre de los residuos por el viento o cualquier otra pérdida de residuo o de componentes del mismo.



6. Los residuos no peligrosos no podrán almacenarse por un tiempo superior a dos años, si su destino final es la valorización, o a un año, si su destino final es la eliminación. Ello de conformidad con lo dispuesto en la Ley 22/2011, de 28 de julio, de residuos y suelos contaminados, y en la Ley 5/2010, de 23 de junio, de prevención y calidad ambiental de la Comunidad Autónoma de Extremadura.

7. Las fracciones de madera a medio carbonizar, la carbonilla y otros restos producidos durante la carbonización, se reutilizarán en procesos de carbonización posteriores.

- b - Medidas relativas a la prevención, minimización y control de las emisiones contaminantes a la atmósfera

1. Las instalaciones cuyo funcionamiento dé lugar a emisiones contaminantes a la atmósfera habrán de presentar un diseño, equipamiento, construcción y explotación que eviten una contaminación atmosférica significativa a nivel del suelo. En particular, los gases de escape serán liberados de modo controlado y de acuerdo con lo establecido en la autorización ambiental unificada por medio de chimeneas que irán asociadas a cada uno de los focos de emisión.

2. El complejo industrial consta de 3 focos de emisión de contaminantes a la atmósfera, que se detallan en la siguiente tabla.

Foco de emisión		Clasificación RD 100/2011, de 28 de enero				Combustible o producto asociado	Proceso asociado		
Nº	Denominación	Grupo	Código	S	NS			C	D
1	Horno de carbonización de 183,75 m ³ (p.t.n. 1,08 MW)	C	03 01 06 03	×		×		Madera	Carbonización de la madera
2	Horno de carbonización de 183,75 m ³ (p.t.n. 1,08 MW)	C	03 01 06 03	×		×		Madera	Carbonización de la madera
3	Almacenamientos de carbón vegetal pulverulento	- ⁽²⁾	04 06 17 52	×			×	Carbón vegetal pulverulento	Almacenamiento

S: Sistemático NS: No Sistemático C: Confinado D: Difuso

3. De conformidad con el artículo 5, punto 1, apartado b) del Real Decreto 100/2011, de 28 de enero, la clasificación global de la instalación es la siguiente:

Clasificación RD 100/2011, de 28 de enero	Grupo	Código
Instalación global (p.t.n. 2,16 MW)	C	03 01 06 03

4. Cada horno podrá tener más de una chimenea. Durante el funcionamiento del horno, los gases residuales deberán expulsarse por las chimeneas del horno. No pudiendo producirse emisión de gases residuales de forma difusa o a través de otros conductos distintos a las chimeneas.

5. Las chimeneas deberán contar con las siguientes alturas mínimas, consideradas desde el suelo, es decir, en su caso, considerando la altura del horno. Se tomará la mayor de las indicadas para cada foco:



Focos	Altura mínima de la chimenea desde el suelo por la clasificación del foco, m	Altura mínima de la chimenea desde el suelo, según la Orden de 18/10/1976 y el proyecto presentado, m
1	4	3

6. Las chimeneas deberán contar con un tramo recto y de sección de paso constante previo a la expulsión de gases residuales con una longitud de 2,5 veces del diámetro interior en el caso de chimeneas de sección circular o 2,5 veces el diámetro hidráulico equivalente (4 veces la sección de paso entre el perímetro de mojado) en el caso de chimeneas de otra sección.
7. Las chimeneas deberán contar con dos puntos de acceso para la medición de los gases residuales diametralmente opuestos y ubicados en la mitad del tramo recto y de sección de paso constante indicado en el párrafo anterior. Estos orificios deberán contar con un diámetro de 10 cm y estarán dotados de tapa. En el caso de chimeneas de diámetro interior inferior a 70 cm, sólo será preciso un punto de medición. Los puntos de medición deberán ser accesibles, bien mediante plataformas fijas o bien mediante estructuras de montaje al efecto.
8. No se permite la carbonización de madera tratada. Por ejemplo, madera tratada mediante productos químicos para prolongar su vida útil y atrasar su putrefacción.
9. No se establecen valores límite de emisión de contaminantes (VLE) a la atmósfera desde los hornos de carbonización ni otras medidas complementarias distintas a las ya indicadas porque, conforme a la información que obra en el expediente:
 - a) Se cumple con la distancia mínima exigida por la Instrucción 1/2013 de la Dirección General de Medio Ambiente desde el límite del suelo urbano o urbanizable, de uso no industrial, hasta los hornos de carbonización de la instalación.
 - b) El estudio de dispersión de contaminantes emitidos en la atmósfera no muestra superaciones de los criterios de calidad del aire del Real Decreto 102/2011, de 28 de enero, relativo a la mejora de la calidad del aire.No obstante, en función de la experiencia recabada sobre la afección a la atmósfera y a la salud de las personas, podrá modificarse de oficio la autorización para añadir valores límite de emisión y/o medidas técnicas complementarias o sustitutorias.
10. Los almacenamientos de carbón pulverulento minimizarán sus emisiones de partículas a la atmósfera debidas a la acción del viento cumpliendo lo establecido en el apartado d.2.
 - c - Medidas relativas a la prevención, minimización y control de las emisiones contaminantes al dominio público hidráulico
 1. La instalación industrial deberá contar con una red de saneamiento para las aguas residuales sanitarias procedentes de los aseos y vestuarios.
 2. Estas aguas residuales se podrán dirigir:
 - a) A una fosa séptica que, tras el tratamiento de las mismas, las infiltre en el terreno, siempre y cuando se cuente con la preceptiva autorización de vertido indirecto de aguas residuales a dominio público hidráulico por parte de Confederación Hidrográfica del Tajo.



- b) A una fosa estanca en la que se almacenen hasta su retirada por parte de un empresa que las gestione de conformidad con la Ley 22/2011, de 28 de julio, de residuos y suelos contaminados.
3. En cualquier caso los residuos provocados por la gestión de las aguas residuales sanitarias se gestionarán conforme al capítulo -b-.
4. En caso de emplearse agua para el enfriamiento del carbón producido en el horno, en la medida de lo posible, se emplearán las cantidades mínimas imprescindibles para la consecución del fin perseguido. De esta forma el agua se evaporará y no será precisa su recogida como aguas residuales.
- d - Medidas relativas a la prevención, minimización y control de las emisiones contaminantes al suelo y a las aguas subterráneas desde la instalación
1. El suelo del horno tendrá pavimento impermeable a fin de prevenir la contaminación del suelo por la fracción líquida que pudiera producirse durante la carbonización de la madera.
2. El carbón vegetal pulverulento se almacenará de manera que quede cubierto por una lona impermeable o alternativa de similar eficacia que evite el acceso de las aguas pluviales y el consiguiente arrastre de componentes del mismo al suelo o a las aguas subterráneas.
3. Los almacenamientos de carbón vegetal sobre suelo desnudo se realizarán en zonas fijas, señalizadas y de la menor extensión posible a fin de reducir el área de deposición de carbonilla sobre el suelo.
- e - Medidas relativas a la prevención, minimización y control de las emisiones sonoras desde la instalación
1. Conforme al proyecto básico aportado por el titular de la actividad, no se prevén focos de emisión de ruidos y vibraciones.
2. Se deberá cumplir con los niveles de recepción externo establecidos en el Decreto 19/1997, de 4 de febrero, de Reglamentación de Ruidos y Vibraciones.
3. La actividad desarrollada no superará los objetivos de calidad acústica ni los niveles de ruido establecidos como valores límite en el Real Decreto 1367/2007, de 19 de octubre, por el que se desarrolla la Ley 37/2003, de 17 de noviembre, del Ruido, en lo referente a zonificación acústica, objetivos de calidad y emisiones acústicas.
- f - Medidas de prevención y minimización de la contaminación lumínica
- Las instalaciones y los aparatos de iluminación se ajustarán a lo dispuesto en el Real Decreto 1890/2008, de 14 de noviembre, por el que se aprueba el Reglamento de eficiencia energética en instalaciones de alumbrado exterior y sus Instrucciones técnicas complementarias EA-01 a EA-07.
- g - Plan de ejecución y acta de puesta en servicio
1. En el caso de que el proyecto o actividad no comenzara a ejecutarse o desarrollarse en el plazo de cuatro años, a partir de la fecha de otorgamiento de la AAU, la DGMA previa au-



diciencia del titular, acordará la caducidad de la AAU, conforme a lo establecido en el artículo 63 de la Ley 5/2010, de 23 de junio.

2. Dentro del plazo establecido en el apartado anterior, y con el objeto de comprobar el cumplimiento del condicionado fijado en la AAU, el titular de la instalación deberá presentar a la DGMA solicitud de conformidad con el inicio de la actividad y memoria, suscrita por técnico competente, según establece el artículo 34 del Decreto 81/2011, de 20 de mayo.
 3. Tras la solicitud de conformidad con el inicio de la actividad, la DGMA girará una visita de comprobación con objeto de extender, en caso favorable, el acta de puesta en servicio de la actividad. El inicio de la actividad no podrá llevarse a cabo mientras la DGMA no dé su conformidad mediante el acta referida en el punto anterior. Transcurrido el plazo de un mes desde la presentación, por parte del titular, de la solicitud de conformidad con el inicio de actividad sin que el órgano ambiental hubiese respondido a la misma, se entenderá otorgada.
 4. El titular de la instalación deberá comunicar a la DGMA, la fecha definitiva de inicio de la actividad en un plazo no superior a una semana desde su inicio.
 5. En particular y sin perjuicio de lo que se considere necesario, la memoria referida en el apartado g.2 deberá acompañarse de:
 - a) La documentación relativa a la gestión de los residuos.
 - b) Los informes de los primeros controles externos de las emisiones a la atmósfera.
 - c) El informe de medición de ruidos referido en el artículo 26 del Decreto 19/1997, de 4 de febrero, de Reglamentación de Ruidos y Vibraciones.
 - d) En su caso, la autorización de vertidos del órgano de cuenca.
 6. A fin de realizar las mediciones referidas en el punto anterior, que deberán ser representativas del funcionamiento de la instalación, el titular de la instalación industrial podrá requerir a la DGMA permiso para iniciar un periodo de pruebas antes del inicio de la actividad. En dicho caso, el titular de la instalación deberá solicitarlo dentro del plazo de cuatro años indicado en el apartado g.1 y con una antelación mínima de un mes antes del comienzo previsto de las pruebas. Junto con esta solicitud, deberá indicar y justificar el tiempo necesario para el desarrollo de las pruebas y la previsión temporal del inicio de la actividad, quedando a juicio de la DGMA la duración máxima del periodo de pruebas.
 - h - Vigilancia y seguimiento de las emisiones al medio ambiente y, en su caso, de la calidad del medio ambiente potencialmente afectado
1. Con independencia de los controles referidos en los apartados siguientes, la DGMA, podrá efectuar y requerir al titular de la planta cuantos análisis e inspecciones estime convenientes para comprobar el rendimiento y funcionamiento de las instalaciones autorizadas.
 2. Se deberá prestar al personal acreditado por la Administración competente toda la asistencia necesaria para que ésta pueda llevar a cabo cualquier inspección de las instalaciones relacionadas con la AAU, así como tomar muestras y recoger toda la información ne-



cesaria para el desempeño de su función de control y seguimiento del cumplimiento del condicionado establecido.

3. El titular de la AAU dispondrá de un archivo físico o telemático donde se recoja, por orden cronológico, el funcionamiento del horno (n.º de hornadas y fecha de las mismas), la cantidad madera carbonizada y de carbón producido.

Residuos:

4. De conformidad con el artículo 41 de la Ley 22/2011, de 28 de julio, el titular de la instalación industrial dispondrá de un archivo físico o telemático donde se recoja por orden cronológico la cantidad, naturaleza, origen y destino de los residuos producidos; cuando proceda se inscribirá también, el medio de transporte y la frecuencia de recogida. En el Archivo cronológico se incorporará la información contenida en la acreditación documental de las operaciones de producción y gestión de residuos. Se guardará la información archivada durante, al menos, tres años.

Contaminación atmosférica:

5. Se llevarán a cabo, por parte de organismos de control autorizado (OCA), controles externos de las emisiones de contaminantes atmosféricos desde los focos. La frecuencia y contaminantes a medir será la siguiente:

FOCOS ⁽¹⁾	FRECUENCIA DEL CONTROL EXTERNO	CONTAMINANTES Y PARÁMETROS A CONTROLAR
1 y 2	Al menos, cada cinco años	Monóxido de carbono, CO Óxidos de nitrógeno, NOX (expresados como NO2) Opacidad, escala Bacharach Dióxido de azufre, SO2 Caudal de gases residuales Porcentaje de oxígeno

(1) Según numeración indicada en el apartado b.2

6. Las mediciones se podrán realizar empleando equipos basados en células electroquímicas para los gases de combustión. Dado que, habitualmente, el horno trabaja mediante tiro natural, las mediciones se podrán realizar en condiciones de ausencia de muestreo isocinético. En cada control se realizarán seis mediciones de 10 minutos de duración, separadas entre sí, al menos, por cinco minutos, cuyo promedio se comparará con el valor límite de emisión. En el caso de la opacidad, los tiempos de medición se corresponderán con el tiempo de muestreo de la bomba de opacidad y se precisarán, al menos, tres determinaciones.
7. Las mediciones deberán realizarse durante el segundo día de una carbonización tipo de 8 días de duración, fuera del periodo de encendido o apagado del horno.
8. El titular de la instalación deberá comunicar el día que se llevará a cabo un control externo con la antelación suficiente.
9. En todas las mediciones de emisiones realizadas deberán reflejarse concentraciones de contaminantes, caudales de emisión de gases residuales expresados en condiciones normales, presión y temperatura de los gases de escape. Además, deberá indicarse también la concentración de oxígeno y el contenido de vapor de agua de los gases de escape. Los



datos finales de emisión de los contaminantes regulados en la AAU deberán expresarse en mg/Nm³ y, en su caso, referirse a base seca y al contenido en oxígeno de referencia establecido en la AAU.

10. El seguimiento del funcionamiento de los focos de emisión de una instalación potencialmente contaminadora de la atmósfera se deberá recoger en un archivo adaptado al modelo indicado en el Anexo II de la Instrucción 1/2014 de la DGMA. En el mismo, se harán constar de forma clara y concreta los resultados de las mediciones de contaminantes, una descripción del sistema de medición y fechas y horas de las mediciones. Asimismo, en este archivo deberán registrarse las tareas de mantenimiento y las incidencias que hubieran surgido en el funcionamiento de los focos de emisiones: limpieza y revisión periódica de las instalaciones de depuración; paradas por averías; etc. Esta documentación estará a disposición de cualquier agente de la autoridad en la propia instalación, debiendo ser conservada por el titular de la instalación durante al menos diez años. Este archivo podrá ser físico o telemático y no deberá estar sellado ni foliado por la DGMA.

- i - Actuaciones y medidas en situaciones de condiciones anormales de funcionamiento

Fugas, fallos de funcionamiento o afección a la calidad ambiental:

1. En caso de generarse molestias por los humos a la población o en caso de incumplimiento de los requisitos establecidos en la AAU, el titular de la instalación industrial deberá:
 - a) Comunicarlo a la DGMA en el menor tiempo posible.
 - b) Adoptar las medidas necesarias para volver a la situación de cumplimiento en el plazo más breve posible y, en caso necesario, reducir el nivel de actividad.
2. En caso de que se empleara agua de enfriamiento del carbón en exceso y ésta no se evaporara completamente, ésta deberá recogerse en una balsa impermeabilizada o medida de similar eficacia y gestionarse como residuo conforme a la Ley 22/2011, de 28 de julio, de residuos y suelos contaminados.

Cierre, clausura y desmantelamiento:

3. En el cierre definitivo de la actividad, el titular de la AAU deberá presentar, con carácter previo al inicio de la fase de desmantelamiento, un plan que recoja medidas de seguridad, higiene y ambientales a aplicar en dicha fase; plan que habrá de ser aprobado por la DGMA para su ejecución. Entre otras medidas, deberán garantizar una adecuada gestión de los residuos generados y la retirada de la carbonilla y otros restos de carbón vegetal presentes en el suelo.

- j - Prescripciones finales

1. La autorización ambiental objeto del presente informe tendrá una vigencia indefinida, sin perjuicio de las modificaciones reguladas en los artículos 30 y 31 del Reglamento de autorizaciones y comunicación ambiental de la Comunidad Autónoma de Extremadura, aprobado por el Decreto 81/2011, de 20 de mayo, y de la necesidad de obtener o renovar las diversas autorizaciones sectoriales incluidas en ella que así lo requieran.



Al respecto de la necesidad de renovar la autorización de emisiones que se incluye en esta AAU, se indica que esta autorización tendrá una vigencia de ocho años, pasado la cual se renovará por períodos sucesivos, de conformidad con el artículo 13 de la Ley 34/2007, de 15 de noviembre, de calidad del aire y protección de la atmósfera.

El titular de la planta deberá solicitar la renovación de la AAU 6 meses antes, como mínimo, del vencimiento del plazo de vigencia de la actual AAU.

2. El titular de la instalación deberá comunicar a la DGMA cualquier modificación que se proponga realizar en la misma según se establece en el artículo 30 del Reglamento de autorizaciones y comunicación ambiental de la Comunidad Autónoma de Extremadura.
3. En su caso, se deberá comunicar el cambio de titularidad en la instalación a la DGMA.
4. Se dispondrá de una copia de la AAU en el mismo complejo industrial a disposición de los agentes de la autoridad que lo requieran.
5. El incumplimiento de las condiciones de la resolución constituye una infracción que irá de leve a grave, según el artículo 153 de la Ley 5/2010, de prevención y calidad ambiental de la Comunidad Autónoma de Extremadura, sancionable con multas de hasta 200.000 euros.
6. Contra la presente resolución, que agota la vía administrativa, podrá interponer el interesado recurso potestativo de reposición ante el Consejero de Agricultura, Desarrollo Rural, Medio Ambiente y Energía, en el plazo de un mes, a partir del día siguiente a aquel en que se lleve a efecto su notificación, o ser impugnada directamente ante el orden jurisdiccional contencioso-administrativo.

Transcurrido dicho plazo, únicamente podrá interponerse recurso contencioso-administrativo, sin perjuicio, en su caso, de la procedencia del recurso extraordinario de revisión.

No se podrá interponer recurso contencioso-administrativo hasta que sea resuelto expresamente o se haya producido la desestimación presunta del recurso de reposición interpuesto.

Mérida, a 27 de agosto de 2014.

El Director General de Medio Ambiente,
(PD del Consejero, Resolución de 8 de agosto de 2011
DOE n.º 162 de 23 de agosto de 2011),
ENRIQUE JULIÁN FUENTES

ANEXO I

DESCRIPCIÓN DEL PROYECTO

La instalación ejerce la actividad de producción de carbón vegetal a partir de madera en dos hornos de ladrillo refractario.

Cada horno contará con una capacidad de producción de unas 15 toneladas de carbón por hornada.

La instalación se ubica en la parcela catastral 3 del polígono 12 del término municipal de Saucedilla (Cáceres). Coordenadas: X = 780.499 m, Y = 4.413.869 m (huso 29, ETRS89).

Infraestructuras, instalaciones y equipos principales:

- 2 hornos de ladrillo de base rectangular de 183,75 m³ cada uno.
- Zona sin pavimentar para el almacenamiento de carbón vegetal.
- Zona sin pavimentar para el almacenamiento de madera.
- Nave de almacenamiento de 400 m².



Figura 1 Ortofoto con las instalaciones



Figura 2. Emplazamiento de la instalación

**ANEXO II**

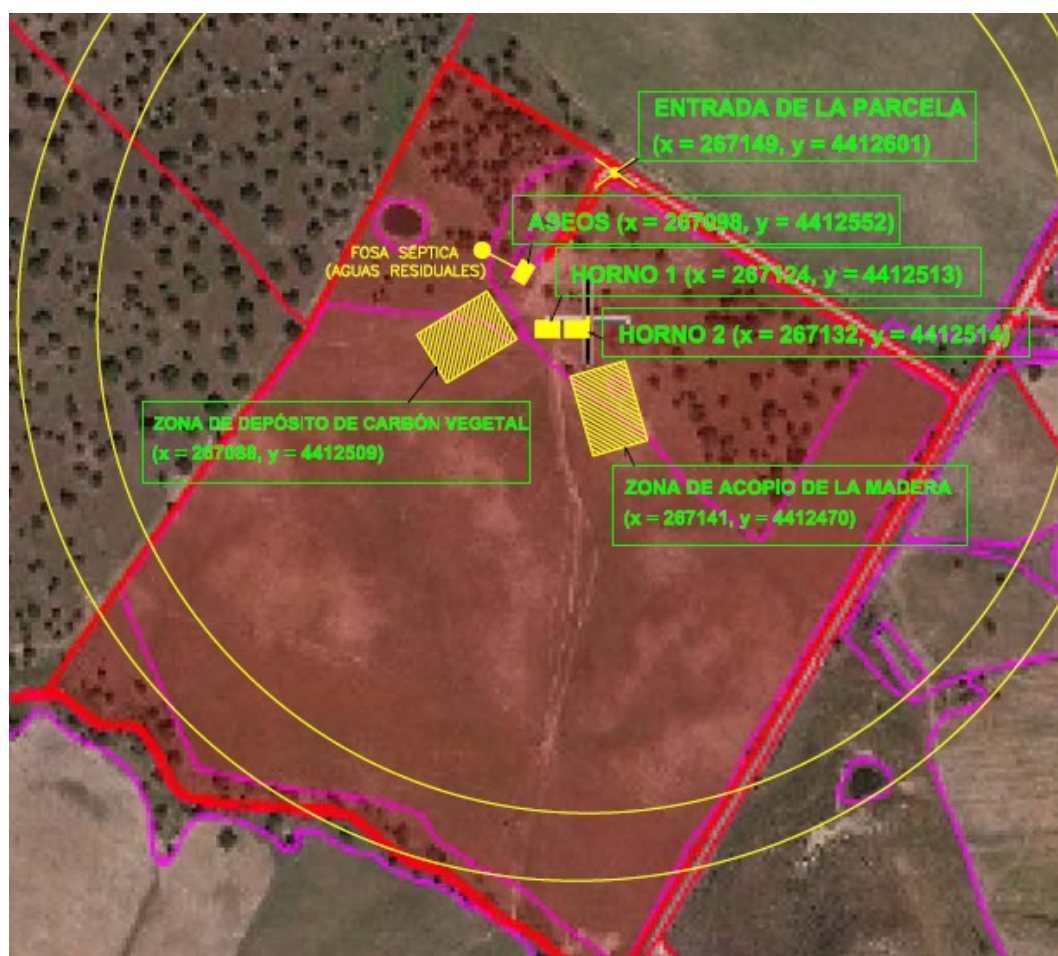
INFORME DE IMPACTO AMBIENTAL

N/Ref.: GMG/VGA.

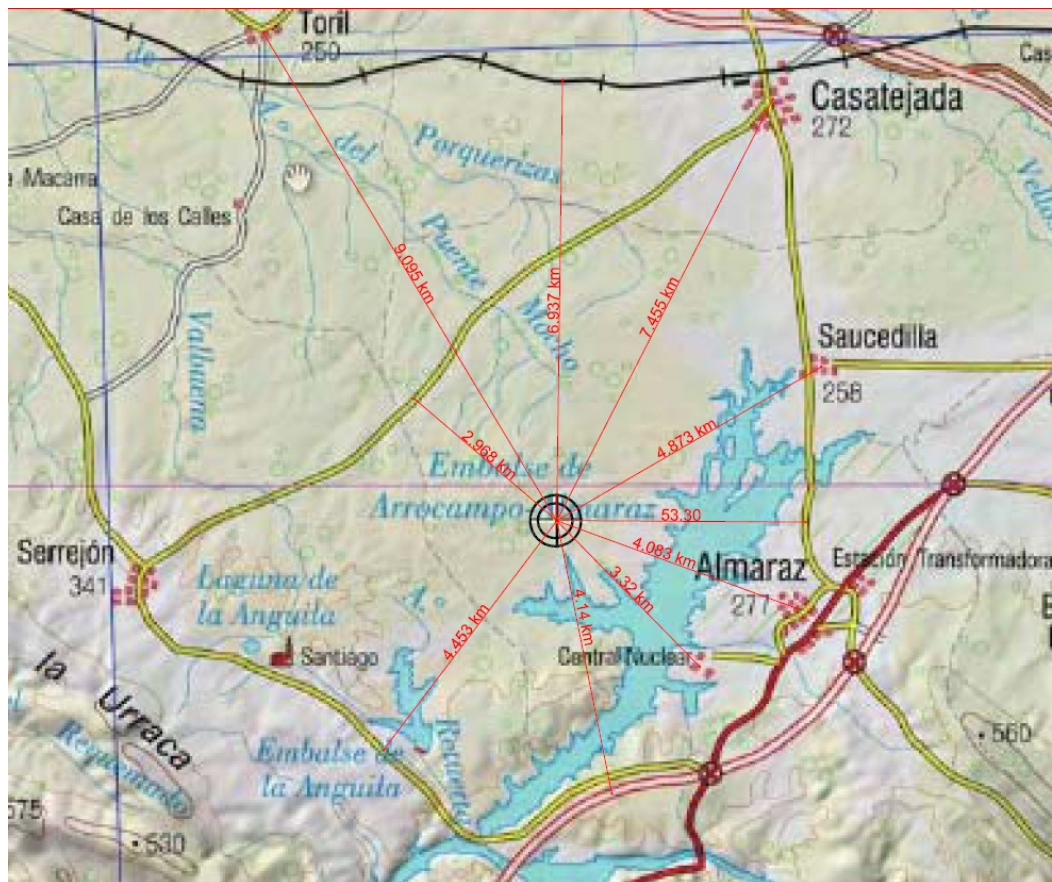
N.º expte.: IA12/01746.

Actividad: Carbonera.

Datos catastrales: Polígono 12, parcela 3.

Término municipal: Saucedilla.

Promotor/Titular: Carbones Ruyblaz, SLU.

Visto el Informe técnico de fecha 23 de junio 2014, a propuesta del Jefe de Servicio de Protección Ambiental y en virtud de las competencias que me confiere el artículo 35 de la Ley 5/2010, de 23 de junio, de prevención y calidad ambiental de la Comunidad Autónoma de Extremadura, se informa favorablemente, a los solos efectos ambientales, la viabilidad de la ejecución del proyecto denominado "Construcción de dos hornos para la elaboración de carbón vegetal", en el término municipal de Saucedilla, cuyo promotor es Carbones Ruyblaz SLU, con sujeción a las medidas preventivas, correctoras y compensatorias contenidas en el presente informe.

El proyecto consiste en la construcción de dos hornos de ladrillo refractario destinados a la producción de carbón vegetal, una zona de recepción de la leña, un almacenamiento de carbón y posterior expedición, en una parcela con una superficie total de 177840 m².

Los hornos de carbón constan de las siguientes partes: zona de acopio de madera, orificios para la introducción y regulación del oxígeno necesario para el proceso de carbonización, hogar o cámara de combustión, zona de depósito del carbón vegetal y chimeneas desmontables para la evacuación de los gases de combustión.

Las dimensiones de ambos hornos son:

- Horno n.º 1: 3,5 m ancho × 15 m largo × 3,5 m alto = 183,75 m³.
- Horno n.º 2: 3,5 m ancho × 15 m largo × 3,5 m alto = 183,75 m³.

La capacidad de producción de carbón vegetal por hornada y horno es de 15000 kg, habrá 15 hornadas al año por horno, por lo tanto la producción total anual por horno es de 225.000 kg.

La producción total final anual de carbón de la instalación proyectada es de 450.000 kg.

La instalación proyectada será destinada a la obtención de carbón vegetal mediante pirólisis, para su posterior venta y utilización en chimeneas y barbacoas, principalmente.

Dentro del procedimiento de impacto ambiental se ha recabado informe auxiliar del Agente del Medio Natural de la zona.

La viabilidad del referido proyecto queda condicionada a que se adopten las siguientes medidas preventivas, compensatorias/correctoras:

1. Medidas en la fase pre-operativa.

- Se procederá previamente al inicio de las obras y sus correspondientes movimientos de tierra a la retirada selectiva del substrato edáfico para su utilización en las labores de restauración definitivas.



- Los movimientos de tierra serán los mínimos imprescindibles.
- Se adecuarán las instalaciones al entorno rural en que se ubican. En cualquiera de los elementos constructivos se evitará la utilización de tonos brillantes, manteniendo, en la medida de lo posible una estructura de edificación tradicional.

2. Medidas en la fase operativa.

- Cuando los vientos reinantes dirijan el humo hacia la población o zonas habitadas, no deberá entrar en funcionamiento la instalación.
- Las aguas generadas en el desarrollo de la propia actividad se reducen a las aguas que son necesarias para enfriar ciertos pedazos de carbón vegetal mediante rociado o sumergiéndolos en un recipiente. En caso necesario, para la recogida de este tipo de aguas se realizará, en la línea de máxima pendiente y lo más próximo posible a las zonas de acopio de carbón, una balsa impermeabilizada y de dimensiones suficientes para la recogida de al menos un ciclo de producción. La frecuencia de vaciado de la balsa será siempre antes de superar los 2/3 de su capacidad. Una vez llena, esta balsa será vaciada por Gestor de Residuos Autorizado.
- Las instalaciones se diseñarán, equiparán, construirán y explotarán de modo que eviten emisiones a la atmósfera que provoquen una contaminación atmosférica significativa a nivel del suelo. En particular, los gases de escape serán liberados de modo controlado y por medio de chimeneas que irán asociadas a cada uno de los focos de emisión. La altura de las chimeneas, así como los orificios para la toma de muestras y plataformas de acceso se determinarán de acuerdo a la Orden del 18 de octubre de 1976, sobre la Prevención y Corrección Industrial de la Atmósfera.
- Las emisiones al exterior corresponden principalmente a los gases procedentes del proceso de ignición de la madera.
- Cada horno lleva asociada una chimenea identificadas como principal foco de emisión.
- El volumen interior total de los dos hornos es de 367,5 m³, por lo tanto, la potencia térmica nominal de la actividad es de 2,15 MW. Con esa potencia térmica, la actividad en cuestión se encuentran incluida en el grupo C, código 03 01 06 03 del catálogo de Actividades Potencialmente Contaminadoras de la Atmósfera que se recoge en el Anexo del Real Decreto 100/2011, de 28 de enero, por el que se actualiza el catálogo de actividades potencialmente contaminadoras de la atmósfera y se establecen las disposiciones básicas para su aplicación.
- La actividad se encuentra incluida en el Grupo C del Catálogo de Actividades Potencialmente Contaminadoras de la Atmósfera que se recoge en el Anexo del Real Decreto 100/2011, de 28 de enero, por el que se actualiza el catálogo de actividades potencialmente contaminadoras de la atmósfera y se establecen las disposiciones básicas para su aplicación. Por tanto, tal y como establece el artículo 13 de la Ley 34/2007, de 15 de noviembre, de calidad de aire y protección de la atmósfera, deberá someterse a notificación de emisiones (trámite que se incluirá en la autorización ambiental unificada del complejo industrial).



- El incremento de la contaminación de la atmósfera derivado del funcionamiento de la instalación no supondrá que se sobrepasen los objetivos de calidad del aire establecidos en el Real Decreto 102/2011, de 28 de enero, relativo a la mejora de la calidad del aire.
 - Para evitar elevados niveles de emisión de partículas, se procederá al riego sistemático de las superficies donde se lleve a cabo al manejo de la materia prima o del producto terminado mediante maquinaria (tractor agrícola).
 - El almacenamiento de carbón vegetal sobre suelo desnudo se realizará en zonas fijas y de la menor extensión posible a fin de reducir el área de deposición de carbonilla sobre el suelo.
 - El carbón vegetal pulverulento se almacenará de manera que quede cubierto por una lona impermeable o alternativa de similar eficacia que evite el acceso de las aguas pluviales al mismo.
 - Todas las maniobras de mantenimiento de la maquinaria se realizarán en instalaciones autorizadas para ello, independientes a la actuación propuesta.
 - Los residuos generados en el desarrollo de la actividad deberán ser gestionados conforme a lo establecido en la Ley 22/2011, de 28 de julio, de residuos y suelos contaminados.
 - La gestión de residuos deberá ser realizada por empresas que deberán estar registradas conforme a lo establecido en la Ley 22/2011.
 - Se deberán cumplir las prescripciones de calidad acústica establecidas en el Real Decreto 1367/2007, de 19 de octubre, por el que se desarrolla la Ley 37/2003, de 17 de noviembre, del Ruido, en lo referente a zonificación acústica, objetivos de calidad y emisiones acústicas y en el Decreto 19/1997, de 4 de febrero, de Reglamentación de Ruidos y Vibraciones.
3. Plan de restauración.
- En caso de no finalizar las obras, se procederá al derribo de las mismas con la maquinaria adecuada, y a dejar el terreno en las condiciones en las que estaba anteriormente.
 - Si una vez finalizada la actividad, se pretendiera el uso de las instalaciones para otra distinta, deberán adecuarse las instalaciones y contar con todas las autorizaciones exigidas para el nuevo aprovechamiento.
 - En todo caso, al finalizar las actividades se deberá dejar el terreno en su estado original, demoliendo adecuadamente las instalaciones, y retirando todos los escombros a vertedero autorizado.
4. Propuesta de reforestación.
- La reforestación deberá ir enfocada a la integración paisajística de las construcciones, preservando los valores naturales del terreno y del entorno.



- Dadas las características de la parcela, se realizarán plantaciones en las zonas de la misma donde exista menor densidad de arbolado. Se utilizarán para ello especies autóctonas. Las especies se dispondrán irregularmente para asemejarse a una plantación espontánea.
- Durante los primeros veranos se proporcionará riego por goteo a las plantas.
- El plan de reforestación finalizará cuando quede asegurado el éxito de la plantación.
- Las plantaciones se deberán mantener durante todo el periodo de explotación de la instalación.

5. Medidas complementarias.

- Se desarrollará la actividad cumpliendo todas las condiciones de garantía, seguridad y sanitarias impuestas por las disposiciones vigentes.
- Respecto a la ubicación y construcción se atenderá a lo establecido en la Normativa Urbanística y en la autorización ambiental, correspondiendo a los Ayuntamientos y la Consejería de Agricultura, Desarrollo Rural, Medio Ambiente y Energía, respectivamente, las competencias en estas materias.
- Cualquier modificación del proyecto será comunicada a la Dirección General de Medio Ambiente, de acuerdo al artículo 44 del Decreto 54/2011, de 29 de abril, por el que se aprueba el Reglamento de Evaluación Ambiental de la Comunidad Autónoma de Extremadura.
- El promotor comunicará a la Dirección General de Medio Ambiente, con una antelación mínima de una semana la fecha de comienzo de las obras o del montaje de las instalaciones.
- Cumplimiento de las medidas correctoras propuestas por el promotor en el documento ambiental remitido a la Dirección General de Medio Ambiente, siempre prevaleciendo las del presente informe en caso de contradicción.

El presente informe, se emite sólo a efectos ambientales y en virtud de la legislación específica vigente, sin perjuicio del cumplimiento de los demás requisitos o autorizaciones legales o reglamentariamente exigidos que, en todo caso, habrán de cumplirse.

Este informe de Impacto Ambiental caducará si una vez autorizado o aprobado el proyecto, no se hubiera comenzado su ejecución en el plazo de cinco años.

Mérida, a 24 de junio 2014.

El Director General de Medio Ambiente
PD (Resolución de 8 de agosto de 2011 del Consejero,
DOE n.º 162 de 23 de agosto),
ENRIQUE JULIÁN FUENTES