



*RESOLUCIÓN de 27 de enero de 2014, de la Dirección General de Medio Ambiente, por la que se otorga autorización ambiental unificada para la adaptación y ampliación de la fábrica de elaboración de aceituna de mesa, promovida por Olives and Pickles, SL, en el término municipal de Almendralejo. (2014060377)*

#### ANTECEDENTES DE HECHO:

Primero. Con fecha 4 de junio de 2013 tiene entrada en el Registro Único de la Junta de Extremadura, la solicitud de autorización ambiental unificada (AAU) para la adaptación y ampliación de una fábrica de elaboración de aceituna de mesa, en adelante la actividad, ubicada en el término municipal de Almendralejo (Badajoz) y promovido por Olives and Pickles, SL, con CIF n.º B06631675.

Segundo. El proyecto consiste en la adaptación y ampliación de una fábrica de elaboración de aceituna de mesa, con una capacidad de transformación de 5.000 toneladas al año. Para ello será necesario la demolición de algunas de las infraestructuras existentes, así como la ampliación y/o adaptación del resto de edificaciones para que permitan una dimensión y distribución acorde al proceso productivo de aderezo y envasado de aceituna. Esta actividad está incluida en el ámbito de aplicación de la Ley 5/2010, de 23 de junio, de prevención y calidad ambiental de la Comunidad Autónoma de Extremadura, en concreto en la categoría 3.2.b. del Anexo VI y del Decreto 81/2011, de 20 de mayo, por el que se aprueba el Reglamento de autorizaciones y comunicación ambiental de la Comunidad Autónoma de Extremadura, en particular en la categoría 3.2.b. del Anexo II.

La industria se ubicará en el polígono industrial de Almendralejo (Badajoz) concretamente en la calle Mecánica número 7, la referencia catastral de la parcela es 5063501QC2856S0001ZW, la cual tiene una superficie total de 17.273 m<sup>2</sup>. Las características esenciales del proyecto se describen en el Anexo I de la presente resolución.

Tercero. La actividad cuenta con informe de compatibilidad urbanística emitido por el Servicio de Urbanismo, Obras e Infraestructuras del Ayuntamiento de Almendralejo con fecha 6 de junio de 2013, conforme a lo establecido en el artículo 57.2.d) de la Ley 5/2010, de 23 de junio y al artículo 21.b) del Decreto 81/2011, de 20 de mayo.

Cuarto. En cumplimiento de lo establecido en el artículo 22 del Decreto 81/2011, de 20 de mayo, por el que se aprueba el Reglamento de autorizaciones y comunicación ambiental de la Comunidad Autónoma de Extremadura, fue remitida, con fecha 5 de julio de 2013, copia de la solicitud de AAU al Ayuntamiento de Almendralejo (Badajoz), para que en el plazo de diez días manifestara si la consideraba suficiente o, en caso contrario, indicara las faltas que fuera preciso subsanar. El citado Ayuntamiento contestó favorablemente con fecha 17 de julio de 2013 la valoración de la solicitud de AAU.

Quinto. En cumplimiento de lo establecido en el artículo 57.4 de la Ley 5/2010, de 23 de junio y en el artículo 23 del Decreto 81/2011, de 20 de mayo, la solicitud de AAU fue sometida al trámite de información pública, mediante Anuncio de 26 de julio de 2013 que se publicó en el DOE n.º 181, de 19 de septiembre de 2013. Dentro del periodo de información pública no se han recibido alegaciones.



Sexto. Mediante escrito de 26 de julio de 2013, la Dirección General de Medio Ambiente (DGMA) solicitó al Ayuntamiento de Almendralejo que promoviera la participación real y efectiva de las personas interesadas en el procedimiento de concesión de esta AAU mediante notificación por escrito a las mismas y, en su caso, recepción de las correspondientes alegaciones. Así mismo, se solicitó en este mismo escrito informe, al Ayuntamiento referido, sobre la adecuación de las instalaciones descritas en la solicitud de AAU a todos aquellos aspectos que fueran de su competencia según lo estipulado en el artículo 57.5 de la Ley 5/2010, de 23 de junio y en el artículo 24 del Decreto 81/2011, de 20 de mayo. El citado Ayuntamiento contestó con fecha 23 de septiembre de 2013, informando sobre la información pública realizada en el Tablón de anuncios del Ayuntamiento, sin que se hubieran presentado reclamaciones de ningún tipo.

Séptimo. Para dar cumplimiento a lo dispuesto en el artículo 57.6 de la Ley 5/2010, de 23 de junio, artículo 26.1 del Decreto 81/2011, de 20 de mayo y al artículo 84 de la Ley 30/1992, de 26 de noviembre, de Régimen Jurídico de las Administraciones Públicas y del Procedimiento Administrativo Común, la DGMA se dirigió mediante escritos de fecha 18 de diciembre de 2013, al Ayuntamiento de Almendralejo y a Olives and Pickles, SL, con objeto de proceder a la apertura del trámite de audiencia a los interesados, no habiendo recibido ninguna alegación durante el periodo habilitado a tal fin.

Octavo. Con fecha 27 de enero de 2014, la DGMA elaboró propuesta de resolución, según lo establecido en el artículo 26.2 del Decreto 81/2011, de 20 de mayo.

#### FUNDAMENTOS DE DERECHO:

Primero. La Consejería de Agricultura, Desarrollo Rural, Medio Ambiente y Energía es el órgano competente para la resolución del presente expediente en virtud de lo dispuesto en el artículo 56 de la Ley 5/2010, de 23 de junio, de prevención y calidad ambiental de la Comunidad Autónoma de Extremadura y según el artículo 6 del Decreto 209/2011, de 5 de agosto, por el que se establece la estructura orgánica de la Consejería de Agricultura, Desarrollo Rural, Medio Ambiente y Energía.

Segundo. La actividad proyectada se encuentra dentro del ámbito de aplicación del Decreto 81/2011, de 20 de mayo, por el que se aprueba el Reglamento de autorizaciones y comunicación ambiental de la Comunidad Autónoma de Extremadura, concretamente en la categoría 3.2.b de su Anexo II, relativa a "Instalaciones para tratamiento y transformación destinados a la fabricación de productos alimenticios a partir de materiales de origen vegetal, sean frescos, congelados, conservados, precocinados, deshidratados o completamente elaborados, con una capacidad de producción de productos acabados igual o inferior a 300 toneladas por día y superior a 4 toneladas por día".

Tercero. Conforme a lo establecido en el artículo 2 del Decreto 81/2011, de 20 de mayo, por el que se aprueba el Reglamento de autorizaciones y comunicación ambiental de la Comunidad Autónoma de Extremadura, se somete a autorización ambiental unificada la construcción, montaje, explotación, traslado o modificación sustancial de aquellas instalaciones de titularidad pública o privada en las que se desarrolle alguna de las actividades recogidas en su Anexo II; exceptuando aquellas instalaciones o partes de las mismas utilizadas para la investigación, desarrollo y experimentación de nuevos productos y procesos.



A la vista de los anteriores antecedentes de hecho y fundamentos de derecho, y una vez finalizados los trámites reglamentarios para el expediente de referencia, por la presente,

SE RESUELVE:

Otorgar Autorización Ambiental Unificada a favor de Olives and Pickles, SL, para fábrica de elaboración de aceitunas de mesa, ubicada en el término municipal de Almendralejo (Badajoz), a los efectos recogidos en la Ley 5/2010, de 23 de junio, de prevención y calidad ambiental de la Comunidad Autónoma de Extremadura, y en el Decreto 81/2011, de 20 de mayo, por el que se aprueba el Reglamento de autorizaciones y comunicación ambiental de la Comunidad Autónoma de Extremadura, categoría 3.2.b de su Anexo II, relativa a "Instalaciones para tratamiento y transformación destinados a la fabricación de productos alimenticios a partir de materiales de origen vegetal, sean frescos, congelados, conservados, precocinados, deshidratados o completamente elaborados, con una capacidad de producción de productos acabados igual o inferior a 300 toneladas por día y superior a 4 toneladas por día", señalando que en el ejercicio de la actividad se deberá cumplir el condicionado fijado a continuación y el recogido en la documentación técnica entregada, excepto en lo que ésta contradiga a la presente autorización, sin perjuicio de las prescripciones de cuanta normativa sea de aplicación a la actividad de referencia en cada momento. El n.º de expediente de la actividad es el AAU 13/137.

CONDICIONADO DE LA AUTORIZACIÓN AMBIENTAL UNIFICADA

- a - Medidas relativas a la prevención, minimización, almacenamiento, gestión y control de los residuos generados en la actividad

1. Los residuos que se generarán por la actividad de la instalación industrial son los siguientes:

RESIDUO	CÓDIGO LER (1)
Lodos de lavado y limpieza	20 01 01
Residuos de tejidos de vegetales	02 01 03
Lodos de tratamiento in situ de efluentes	02 03 05
Residuos de toner de impresión que contienen sustancias peligrosas	08 03 17*
Otros aceites de motor, de transmisión mecánica y lubricantes	13 02 08*
Envases	15 01
Absorbentes, materiales de filtración (incluidos los filtros de aceite no especificados en otra categoría), trapos de limpieza y ropas protectoras contaminados por sustancias peligrosas.	15 02 02*
Pilas que contienen mercurio	16 06 03*
Papel y cartón	20 01 01



Vidrio	20 01 02
Tubos fluorescentes y otros residuos que contienen mercurio	20 01 21*
Detergentes que contienen sustancias peligrosas	02 01 29*
Madera distinta de la especificada en el código 20 01 37	20 01 38
Plásticos	20 01 39
Metales	20 01 40

(1) LER: Lista Europea de Residuos publicada por la Orden MAM/304/2002, de 8 de febrero.

(\*) Residuo Peligroso.

- Atendiendo a su caracterización y composición de los residuos conformados por tejidos vegetales con código LER 020103, estos residuos se podrán gestionar como abono agrícola o bien para la obtención de compost por gestor autorizado.
- La generación de cualquier otro residuo no mencionado en la presente resolución, deberá ser comunicado a la DGMA, con objeto de evaluarse la gestión más adecuada que deberá llevar a cabo el titular de la instalación industrial y, en su caso, autorizar la producción del mismo.
- Junto con la memoria referida en el apartado f.2. de esta resolución, el titular de la instalación industrial deberá indicar y acreditar a la DGMA qué tipo de gestión y qué gestores autorizados se harán cargo de los residuos generados por la actividad con el fin último de su valorización o eliminación, incluyendo los residuos asimilables a urbanos. Éstos deberán estar registrados como Gestores de Residuos en la Comunidad Autónoma de Extremadura, según corresponda.
- Queda expresamente prohibida la mezcla de los residuos generados entre sí o con otros residuos. Los residuos deberán segregarse desde su origen, disponiéndose de los medios de recogida y almacenamiento intermedio adecuados para evitar dichas mezclas.
- Deberán habilitarse las correspondientes áreas de almacenamiento de los residuos en función de su tipología, clasificación y compatibilidad.
- Los residuos no peligrosos generados en el complejo industrial podrán depositarse temporalmente en las instalaciones, con carácter previo a su eliminación o valorización, por tiempo inferior a 2 años y, siempre que sea posible, mediante contenedores específicos para cada tipo de residuo. Sin embargo, si el destino final de estos residuos es la eliminación mediante vertido en vertedero, el tiempo permitido no podrá sobrepasar el año, según lo dispuesto en el Real Decreto 1481/2001, de 27 de diciembre, por el que se regula la eliminación de residuos mediante depósito en vertedero.
- El titular de la instalación industrial deberá llevar un registro de la gestión de todos los residuos generados: cantidad, naturaleza, identificación del residuo, origen y destino de los mismos.

- b - Medidas relativas a la prevención, minimización y control de las emisiones contaminantes a la atmósfera

1. Las instalaciones cuyo funcionamiento dé lugar a emisiones contaminantes a la atmósfera habrán de presentar un diseño, equipamiento, construcción y explotación que eviten una contaminación atmosférica significativa a nivel del suelo. En particular, las emisiones serán liberadas al exterior, siempre que sea posible, de modo controlado por medio de conductos y chimeneas que irán asociadas a cada uno de los focos de emisión y cuyas alturas serán las indicadas en este informe para cada foco o, en su defecto, la indicada en la Orden de 18 de octubre de 1976, sobre la prevención y corrección de la contaminación industrial de la atmósfera.

Además, las secciones y sitios de medición de las emisiones contaminantes a la atmósfera cumplirán los requisitos establecidos en la Orden de 18 de octubre de 1976, sobre la prevención y corrección de la contaminación industrial de la atmósfera.

2. El complejo industrial consta de los siguientes focos de emisión de contaminantes a la atmósfera, que se detalla en la siguiente tabla:

Foco de emisión		Clasificación RD 100/2011, de 28 de enero						Combustible o producto asociado
N.º	Denominación	Grupo	Código	S	NS	C	D	
1	Chimenea asociada a la caldera de generador de vapor de 3.793 kWt de potencia	B	03 01 03 02	⊕		⊕		Gas natural licuado
2	Chimenea asociada a la caldera de generador de vapor de 4.000 kWt de potencia	B	03 01 03 02	⊕		⊕		Biomasa (hueso de aceituna)

S: Sistemático NS: No Sistemático C: Confinado D: Difuso

3. Para los focos de emisión 1 y 2 se establecen valores límite de emisión (VLE) para los siguientes contaminantes al aire:

Contaminante	VLE (Foco 1)	VLE (Foco 2)
Partículas	-	150 mg/Nm <sup>3</sup>
Monóxido de carbono, CO	150 mg/Nm <sup>3</sup>	500 mg/Nm <sup>3</sup>
Dióxido de azufre, SO <sub>2</sub>	-	200 mg/Nm <sup>3</sup>
Óxidos de nitrógeno, NO <sub>x</sub> (expresados como dióxido de nitrógeno, NO <sub>2</sub> )	300 mg/Nm <sup>3</sup>	600 mg/Nm <sup>3</sup>

Estos valores límite de emisión serán valores medios, medidos siguiendo las prescripciones establecidas en el apartado -g-. Además, están expresados en unidades de masa de contaminante emitidas por unidad de volumen total de gas residual liberado expresado en metros cúbicos medidos en condiciones normales de presión y temperatura (101,3 kPa y 273 K), previa corrección del contenido en vapor de agua y referencia a un contenido de oxígeno por volumen en el gas residual del seis por ciento.

4. Se deberá impedir mediante los medios y señalización adecuados, el libre acceso a las instalaciones de recogida y tratamiento de las emisiones contaminantes a la atmósfera del personal ajeno a la operación y control de las mismas, siendo responsable de cuantos daños y perjuicios puedan ocasionarse.

5. Se realizarán las oportunas operaciones de mantenimiento en las calderas (limpiezas periódicas del quemador, limpiezas periódicas de la chimenea de evacuación de gases...), con objeto de que se evite un aumento de la contaminación medioambiental originada por este foco de emisión.
  - c - Medidas de protección y control de las aguas, del suelo y de las aguas subterráneas
    1. El complejo industrial contará con dos redes separativas de aguas residuales:
      - a) Red de aguas pluviales no susceptibles a ser contaminadas procedentes de la cubierta de las naves y zonas pavimentadas así como de aseos y vestuarios, que se encuentra conectada con la red general de saneamiento del polígono industrial. Este vertido deberá contar con Autorización del Ayuntamiento de Almendralejo.
      - b) Red de saneamiento de aguas con carga contaminante, que incluyen las aguas de proceso y las aguas de limpieza de las instalaciones. El vertido de estos efluentes se realizará mediante colector independiente que conectará con el colector existente en el polígono industrial para conducirlos hasta las balsas gestionadas por la Asociación de Industriales de Aceitunas de Almendralejo (ADIADA). La industria cuenta con instalaciones de saneamiento y autorización para verter a estas balsas.
    2. Cualquier vertido que se pretenda llevar a cabo a dominio público hidráulico deberá contar con Autorización de vertido por el Organismo de cuenca correspondiente, quién fijará las condiciones y límites de vertido.
    3. Con el fin de prever posibles vertidos accidentales durante las labores de llenado y vaciado de los depósitos en el patio de fermentadores, éste estará rodeado de una red de canalizaciones abiertas que recogerán las aguas y que confluirán en unas arquetas donde se realizará un by-pass que permita que en momentos de trabajo, los posibles vertidos se conduzcan a los depósitos de almacenamiento, y en momentos de "no trasiego de aceitunas", en caso de lluvia, las aguas sean conducidas por la red principal para su vertido al colector general del polígono.
    4. El Titular de la AAU deberá evitar la entrada de restos orgánicos al sistema de desagüe. A tal efecto, los desagües de la red de saneamiento de aguas residuales del proceso productivo dispondrán de rejillas para la retención de los sólidos.
    5. Se realizarán limpieza en seco antes de realizar la misma con agua a presión, con el fin de disminuir el consumo de agua.
      - d - Medidas de protección y control de la contaminación acústica
        1. No se permitirá el funcionamiento de ninguna fuente sonora cuyo nivel de recepción externo sobrepase los valores establecidos en el Decreto 19/1997, de 4 de febrero, de Reglamentación de Ruidos y Vibraciones.
        2. La actividad desarrollada no superará los objetivos de calidad acústica ni los niveles de ruido establecidos como valores límite en el Real Decreto 1367/2007, de 19 de octubre, por el que se desarrolla la Ley 37/2003, de 17 de noviembre, del Ruido, en lo referente a zonificación acústica, objetivos de calidad y emisiones acústicas.



- e - Medidas relativas a la prevención, minimización y control de los olores generados

A fin de minimizar la generación de malos olores y las consiguientes molestias que pudieran ocasionarse, las zonas de generación o almacenamiento de lodos de lavado, limpieza, pelado, centrifugado y separación, deberán limpiarse con frecuencia y ubicarse en lugares cubiertos y cerrados.

- f - Plan de ejecución

1. En el caso de que la adaptación y ampliación solicitada, no comenzara a ejecutarse o desarrollarse en el plazo de cuatro años, a partir de la fecha de otorgamiento de la AAU, la DGMA, previa audiencia del titular, acordará la caducidad de la AAU, conforme a lo establecido en el artículo 63 de la Ley 5/2010, de 23 de junio.
2. Dentro del plazo de cuatro años indicado en el apartado anterior, el titular de la instalación deberá remitir a la DGMA la documentación que certifique que las obras e instalaciones se han ejecutado conforme a lo establecido en la documentación presentada y a las condiciones de la AAU, de conformidad con lo dispuesto en el artículo 64 de la Ley 5/2010, de 23 de junio, y en el artículo 34 del Reglamento de autorizaciones y comunicación ambiental de la Comunidad Autónoma de Extremadura, aprobado por el Decreto 81/2011, de 20 de mayo.
3. En particular y sin perjuicio de lo que se considere necesario, la memoria referida en el apartado f.2 deberá acompañarse de:
  - a) Los resultados del primer control externo a la atmósfera según las prescripciones establecidas en el apartado - g -.
  - b) La documentación que indique y acredite qué tipo de gestión y qué gestores autorizados se harán cargo de los residuos generados por la actividad con el fin último de su valorización o eliminación.
  - c) El certificado de cumplimiento de los requisitos de ruidos establecido en el artículo 26 del Decreto 19/1997, de 4 de febrero, de Reglamentación de Ruidos y Vibraciones.
  - d) Autorización de vertidos del Ayuntamiento de Almendralejo.
4. A fin de realizar las mediciones referidas en el punto anterior, que deberán ser representativas del funcionamiento de la instalación, el titular de la instalación industrial podrá requerir a la DGMA permiso para iniciar un periodo de pruebas antes del inicio de la actividad. En dicho caso, el titular de la instalación deberá solicitarlo dentro del plazo de cuatro años indicado en el apartado f.1 y con una antelación mínima de un mes antes del comienzo previsto de las pruebas. Junto con esta solicitud, deberá indicar el tiempo necesario para el desarrollo de las pruebas y la previsión temporal del inicio de la actividad, quedando a juicio de la DGMA la duración máxima del periodo de pruebas.

- g - Vigilancia y seguimiento

Emisiones a la atmósfera:

1. Será preferible que el muestreo y análisis de todos los contaminantes, se realice con arreglo a las normas CEN. En ausencia de las normas CEN, se aplicarán las normas ISO, las



normas nacionales, las normas internacionales u otros métodos alternativos que estén validados o acreditados, siempre que garanticen la obtención de datos de calidad científica equivalente.

2. A pesar del orden de prioridad indicado en el apartado anterior de esta resolución, las mediciones, muestreos y análisis realizados, se podrán realizar con arreglo a normas de referencia que garanticen la obtención de datos de calidad científica equivalente a los de las normas CEN, pudiéndose optar indistintamente por normas CEN, ISO, UNE,...
3. Los equipos de medición y muestreo dispondrán, cuando sea posible, de un certificado oficial de homologación para la medición de la concentración o el muestreo del contaminante en estudio. Dicho certificado deberá haber sido otorgado por alguno de los organismos oficialmente reconocidos en los Estados miembros de la Unión Europea, por los países firmantes del Acuerdo sobre el Espacio Económico Europeo, o, cuando haya reciprocidad, en terceros países.
4. Con independencia de los controles referidos en los apartados siguientes, la DGMA podrá efectuar y requerir al titular de la planta cuantos análisis e inspecciones estime convenientes para comprobar el rendimiento y funcionamiento de las instalaciones autorizadas.
5. Se deberá prestar al personal acreditado por la Administración competente toda la asistencia necesaria para que ésta pueda llevar a cabo cualquier inspección de las instalaciones relacionadas con la presente AAU, así como tomar muestras y recoger toda la información necesaria para el desempeño de su función de control y seguimiento del cumplimiento del condicionado establecido.
6. Se llevarán a cabo, por parte de un organismo de control autorizado (OCA), controles externos de las emisiones de todos los contaminantes atmosféricos sujetos a control en esta Resolución para los focos 1 y 2. La frecuencia de estos controles externos será de uno cada tres años. Los resultados del primer control externo se presentarán junto con la memoria referida en el apartado f.2.
7. El titular de la planta deberá llevar un autocontrol bianual de los focos de la instalación. Los autocontroles incluirán el seguimiento de los valores de emisión de contaminantes sujetos a control en esta resolución. Para ello, podrá contar con el apoyo de un organismo de inspección. En el caso de que los medios empleados para llevar a cabo las analíticas fuesen los de la propia instalación, estos medios serán los adecuados y con el mismo nivel exigido a un organismo de inspección.

A efectos de cumplimiento de la frecuencia establecida en este punto, los controles externos podrán computar como autocontroles.

8. El titular remitirá a la DGMA un informe anual, en su caso, dentro del primer mes de cada año, recogiendo los resultados de los controles externos y de los autocontroles; los datos que se consideren importantes, relativos a la explotación de las instalaciones asociadas a los focos de emisión; así como cualquier posible incidencia que en relación con las mismas hubiera tenido lugar durante el año anterior. Asimismo, junto con el informe, se remitirán copias de los informes de los OCA que hubiesen realizado controles durante el año inmediatamente anterior y copias de las páginas correspondientes, ya rellenas, de libro de registro referido en el apartado f.12.



En el caso de que los autocontroles se realizaran con medios propios del titular de la instalación, en el informe, se acreditará que los medios empleados son adecuados.

9. En los controles externos o en los autocontroles de las emisiones contaminantes, los niveles de emisión serán el promedio de los valores emitidos durante una hora consecutiva. En cada control o autocontrol, se realizarán, como mínimo, tres determinaciones de los niveles de emisión medidos a lo largo de ocho horas consecutivas, siempre que la actividad lo permita en términos de tiempo continuado de emisiones y representatividad de las mediciones.

En los controles externos o autocontroles, se considerará que se cumplen los VLE si los niveles de emisión de, al menos, el 75 % de las determinaciones no supera los VLE en más de un 30 %. En caso de no cumplirse los VLE, además del condicionado impuesto en el apartado g.1. de esta resolución, en el plazo de una semana, deberá realizarse un control externo en el foco implicado, en el que se llevarán a cabo, al menos, quince determinaciones de los niveles de emisión. En este caso, se consideraría que se cumplirían los VLE si los niveles de emisión de, al menos, el 94 % de las determinaciones no supera los VLE en más de un 20 %.

10. El titular de la planta deberá comunicar el día que se llevarán a cabo un control externo o un autocontrol. Los medios y la antelación de cada medio son los siguientes:
  - Mediante comunicación por fax, teléfono o e-mail a la DGMA, con una antelación mínima de una semana.
  - Mediante comunicación por otros medios a la DGMA, con una antelación mínima de dos semanas.
11. En todas las mediciones realizadas deberán reflejarse concentraciones de contaminantes, caudales de emisión de gases residuales expresados en condiciones normales, presión y temperatura de los gases de escape. Además, en el foco de gases de combustión, deberá indicarse también la concentración de oxígeno y el contenido de vapor de agua de los gases de escape. Los datos finales de emisión de los contaminantes regulados en la presente AAU deberán expresarse en mg/Nm<sup>3</sup>, y, en su caso, referirse a base seca y al contenido en oxígeno de referencia establecido en la presente resolución.
12. Los resultados de todos los controles externos y autocontroles deberán recogerse en un libro de registro foliado, diligenciado por esta DGMA, en el que se harán constar de forma clara y concreta los resultados de las mediciones y análisis de contaminantes, incluyendo la fecha y hora de la medición, la duración de ésta, el método de medición y las normas de referencia seguidas en la medición. Asimismo, en este libro deberán recogerse el mantenimiento periódico de las instalaciones relacionadas con las emisiones, las paradas por averías, así como cualquier otra incidencia que hubiera surgido en el funcionamiento de la instalación, incluyendo fecha y hora de cada caso. Esta documentación estará a disposición de cualquier agente de la autoridad en la propia instalación, debiendo ser conservada por el titular de la planta durante al menos los ocho años siguientes a la realización de cada control externo o autocontrol.



Residuos producidos:

1. El titular de la instalación industrial deberá llevar un registro de la gestión de todos los residuos generados:
  - a) Entre el contenido del registro de residuos no peligrosos deberá constar la cantidad, naturaleza, identificación del residuo, origen y destino de los mismos.
  - b) El contenido del registro, en lo referente a residuos peligrosos, deberá ajustarse a lo establecido en el artículo 17 del Real Decreto 833/1988, de 20 de julio, por el que se aprueba el Reglamento para la ejecución de la Ley 20/1986, básica de residuos tóxicos y peligrosos.
2. En su caso, antes de dar traslado de los residuos peligrosos a una instalación para su valorización o eliminación deberá solicitar la admisión de los residuos y contar con el documento de aceptación de los mismos por parte del gestor destinatario de los residuos.
3. Asimismo, el titular de la instalación deberá registrar y conservar los documentos de aceptación de los residuos peligrosos en las instalaciones de tratamiento, valorización o eliminación y los ejemplares de los documentos de control y seguimiento de origen y destino de los residuos por un periodo de cinco años.

Vertidos:

4. No se establecen medidas adicionales a las que determine el Ayuntamiento o el Organismo de cuenca correspondiente.

Ruidos:

5. Durante las pruebas de funcionamiento previas al inicio de la actividad, se procederá a la medición de ruidos para asegurar que se cumplen las prescripciones establecidas en esta resolución.
6. Posteriormente, para asegurar que se siguen cumpliendo las prescripciones establecidas en esta resolución, se realizarán nuevas mediciones de ruidos en las siguientes circunstancias:
  - Justo antes de cada renovación de la AAU.
  - Justo después del transcurso de un mes desde la finalización de cualquier modificación de la instalación que pueda afectar a los niveles de ruidos.
7. El titular de la instalación industrial debe comunicar, con una antelación de, al menos, una semana, el día que se llevarán a cabo las mediciones de ruidos referidas en el apartado anterior, cuyos resultados serán remitidos a la DGMA en el plazo de un mes desde la medición o junto con la solicitud de renovación de la AAU.
8. Las mediciones de ruidos se realizarán mediante los procedimientos y condiciones establecidos en la normativa vigente en la materia.



- h - Medidas a aplicar en situaciones anormales de explotación

1. En caso de incumplirse alguno de los requisitos establecidos en esta resolución, el titular de la instalación industrial deberá:
  - a) Comunicarlo a la DGMA en el menor tiempo posible mediante los medios más eficaces a su alcance, sin perjuicio de la correspondiente comunicación por escrito adicional.
  - b) Adoptar las medidas necesarias para volver a la situación de cumplimiento en el plazo más breve posible y, cuando exista un peligro inminente para la salud de las personas o el medio ambiente, suspender el funcionamiento de la instalación hasta eliminar la situación de riesgo.
2. El titular de la instalación industrial dispondrá de un plan específico de actuaciones y medidas para las situaciones referidas en el apartado h.1).

- i - Prescripciones finales

1. La AAU objeto de la presente resolución tendrá una vigencia indefinida, sin perjuicio de lo establecido en los artículos 59 y 61 de la Ley 5/2010 y 30 y 31 del Decreto 81/2011.
2. Se dispondrá de una copia de la presente resolución en el mismo centro a disposición de los agentes de la autoridad que lo requieran.
3. El incumplimiento de las condiciones de la resolución constituye una infracción que irá de leve a grave, según el artículo 153 de la Ley 5/2010, de prevención y calidad ambiental de la Comunidad Autónoma de Extremadura, sancionable con multas de hasta 200.000 euros.
4. Contra la presente resolución, que agota la vía administrativa, podrá interponer el interesado recurso potestativo de reposición ante el Consejero de Agricultura, Desarrollo Rural, Medio Ambiente y Energía, en el plazo de un mes, a partir del día siguiente a aquel en que se lleve a efecto su notificación, o ser impugnada directamente ante el orden jurisdiccional contencioso-administrativo.

Transcurrido dicho plazo, únicamente podrá interponerse recurso contencioso-administrativo, sin perjuicio, en su caso, de la procedencia del recurso extraordinario de revisión.

No se podrá interponer recurso contencioso-administrativo hasta que sea resuelto expresamente o se haya producido la desestimación presunta del recurso de reposición interpuesto.

Mérida, a 27 de enero de 2014.

El Director General de Medio Ambiente,  
(PD del Consejero, Resolución de 8 de agosto de 2011  
DOE n.º 162 de 23 de agosto de 2011),  
ENRIQUE JULIÁN FUENTES

**ANEXO I**

## RESUMEN DEL PROYECTO

El proyecto consiste en la adaptación y ampliación de una fábrica de elaboración de aceituna de mesa, con una capacidad de transformación de 5.000 toneladas al año. Para ello será necesario la demolición de algunas de las infraestructuras existentes, así como la ampliación y/o adaptación del resto de edificaciones para que permitan una dimensión y distribución acorde al proceso productivo de aderezo y envasado de aceituna.

Los productos a elaborar son los siguientes: aceituna verde con hueso o entera, deshuesada y en rodajas, aceituna rellena con productos naturales como pepinillo, ajos, almendras, etc, aceitunas rellenas con cinta de pimiento, aceitunas rellenas mediante inyección con pastas tales como anchoa, atún, salmón, etc. y el hueso cerrado con tapón, aceitunas rellenas de bolas de pastas gelificadas obtenidas a partir de ingredientes naturales.

La industria se ubicará en el polígono industrial de Almendralejo (Badajoz) concretamente en la calle Mecánica número 7, la referencia catastral de la parcela es 5063501QC2856S0001ZW, la cual tiene una superficie total de 17.273 m<sup>2</sup>.

## — Infraestructuras:

- La fábrica dispondrá de las siguientes infraestructuras una vez realizada la inversión: edificio de oficinas de 259,60 m<sup>2</sup>, nave almacén de 1.196,22 m<sup>2</sup>, nave de cocido de 589,50 m<sup>2</sup>, nave de producción de 3.434,79 m<sup>2</sup>, nave de selección y oxidación de 1.299,97 m<sup>2</sup> y nave de calderas y taller de 301,60 m<sup>2</sup>.
- El cuadro de superficies construidas una vez realizada la adaptación y ampliación será el siguiente:

Edificaciones		Superficies	
Grupo	Identificación	m <sup>2</sup>	m <sup>2</sup>
Edificio de oficinas	Oficinas	259,60	259,60
Nave almacén	Módulo principal	1.196,22	1.196,22
	Cobertizo		
Nave de cocido	Módulo 1	180,00	589,50
	Módulo 2	409,50	
	Cobertizo		
Nave de producción	Módulo 1	1.106,83	3.434,79
	Muelle de carga	26,89	
	Módulo 2	1.532,73	
	Cobertizo	108,73	
	Caseta	10,00	
	Laboratorio		
	Cobertizo limpieza		
	Entreplanta	135,40	
Nave de selección y oxidación	Módulo3	514,21	1.299,97
	Módulo 1	363,24	
	Módulo 2	508,54	
	Módulo 3	401,67	
Nave de calderas y taller	Cobertizo	26,52	301,60
	Sala de calderas	151,80	
	Taller	149,80	
<b>TOTAL</b>		<b>7.081,68</b>	<b>7.081,68</b>



— Instalaciones y equipos principales:

- Línea de recepción con capacidad para recepcionar 30.000 kg/h de aceituna.
- Línea de selección y calibrado de 6.000 kg/h de capacidad.
- Línea de deshuesado-rodajado con capacidad para 2.500 kg/h.
- Sistema de conducción de huesos y reutilización de aguas de las líneas de semielaborado.
- Línea de relleno de aceitunas con cinta pimienta con capacidad para 2.500 kg/h.
- Línea de rellenos especiales con capacidad para 250 kg/h.
- Línea de envasado de vidrios con capacidad para 7.000 kg/h.
- Línea de elaboración de bolsas.
- Línea de elaboración de tarrinas.
- Depósitos para el almacenamiento de los productos empleados en el aderezo de la aceituna (lejía, agua, salmuera y sal).
- 2 calderas de vapor, una de nueva instalación, con quemador de gas natural licuado una de ellas y de hueso de aceituna la segunda de 3.793 kWt y 4.000 kWt respectivamente.
- Instalación de 300 nuevos depósitos de fermentación que completarán los 200 ya existentes.

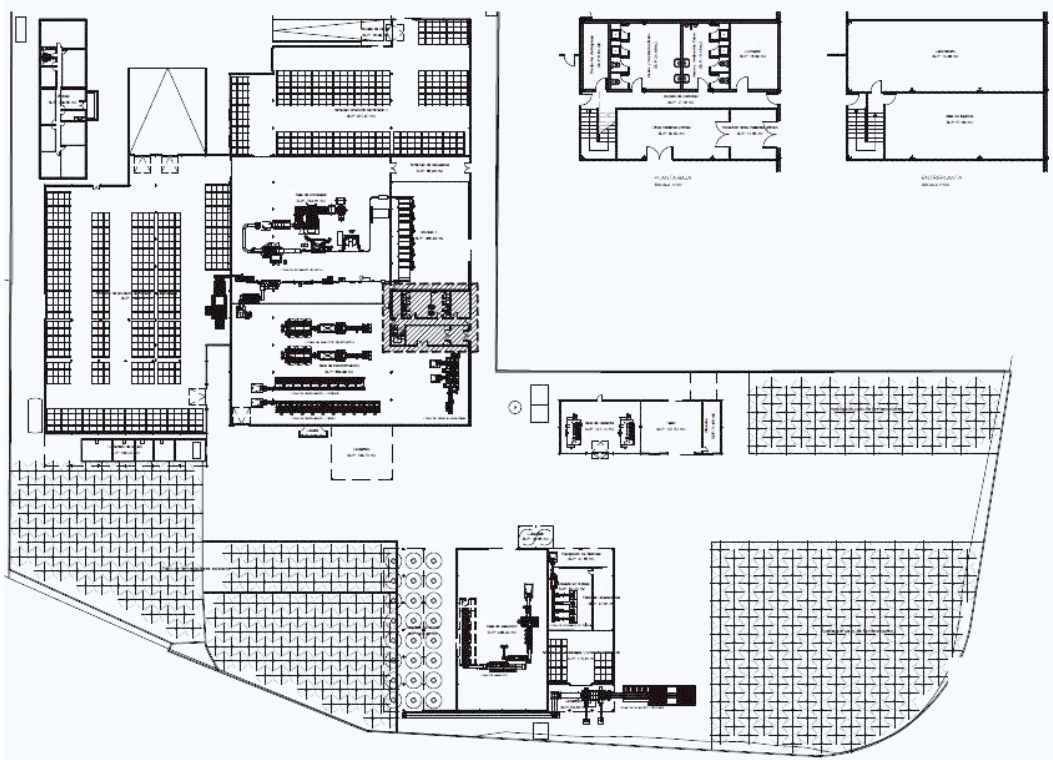
**ANEXO GRÁFICO**

• • •