



## **CONSEJERÍA DE AGRICULTURA, DESARROLLO RURAL, MEDIO AMBIENTE Y ENERGÍA**

*RESOLUCIÓN de 6 de marzo de 2014, de la Dirección General de Medio Ambiente, por la que se otorga autorización ambiental unificada a la fábrica de piensos y planta de valorización de residuos no peligrosos, titularidad de SAT Los Hornos, ubicada en La Morera. (2014060606)*

### ANTECEDENTES DE HECHO

Primero. Con fecha 28 de noviembre de 2012 tiene entrada en el Registro Único de la Junta de Extremadura, la solicitud de Autorización Ambiental Unificada (AAU) para la fábrica de piensos y planta de valorización de residuos no peligrosos ubicado en el término municipal de La Morera, titularidad de Sociedad Agraria de Transformación Los Hornos, con CIF V-06.058.937.

Segundo. Esta actividad está incluida en el ámbito de aplicación de la Ley 5/2010, de 23 de junio, de prevención y calidad ambiental de la Comunidad Autónoma de Extremadura y del Decreto 81/2011, de 20 de mayo, por el que se aprueba el Reglamento de autorizaciones y comunicación ambiental de la Comunidad Autónoma de Extremadura, en particular en las categorías 3.2.b) y 9.1 del Anexo II del citado Reglamento.

La planta se ubicará en c/ Carolina Coronado, s/n. 06176. La Morera (Badajoz). Las características esenciales del proyecto están descritas en el Anexo I de esta resolución.

Tercero. Obra en el expediente resolución de 1 de agosto de 2006 de la Dirección General de Medio Ambiente por la que se otorgaba autorización para la valorización de residuos no peligrosos (expediente F06058937/EX/U-77).

Cuarto. En cumplimiento de lo establecido en el artículo 57.4 de la Ley 5/2010 y en el artículo 23 del Reglamento de autorizaciones y comunicación ambiental de la Comunidad Autónoma de Extremadura, la solicitud de AAU fue sometida al trámite de información pública, mediante anuncio de 31 de julio de 2013 que se publicó en el DOE n.º 168, de 30 de agosto de 2013. Durante dicho trámite, no se han recibido alegaciones.

Quinto. Respecto al informe municipal de compatibilidad urbanística, referido en el artículo 57.2.d de la Ley 5/2010 y al artículo 21.b del Reglamento de autorizaciones y comunicación ambiental de la Comunidad Autónoma de Extremadura, obra en el expediente informe técnico municipal de fecha 18 de abril de 2013 según el cual la actividad es compatible con las Normas Subsidiarias de La Morera.

Sexto. Mediante escrito de 31 de julio de 2013, la Dirección General de Medio Ambiente remitió al Ayuntamiento de La Morera con objeto de que este Ayuntamiento promoviera la participación real y efectiva del público en el procedimiento de concesión de esta AAU. Asimismo, en el mismo escrito, la Dirección General de Medio Ambiente solicitó informe a ese Ayuntamiento sobre la adecuación de las instalaciones descritas en la solicitud de AAU a todos aquellos aspectos que fueran de su competencia según lo estipulado en el artículo 57.5 de la Ley 5/2010.



Obra en el expediente informe técnico de la mancomunidad Río Bodión de fecha 21 de agosto de 2013 según el cual no se cuenta con medios para informar los vertidos a la red municipal de saneamiento; y se constata la gestión por el Ayuntamiento de los residuos comerciales de la actividad.

Séptimo. Para dar cumplimiento al artículo 57.6 de la Ley 5/2010, al artículo 26 del Reglamento de autorizaciones y comunicación ambiental de la Comunidad Autónoma de Extremadura y al artículo 84 de la Ley 30/1992, de Régimen Jurídico de las Administraciones Públicas y del Procedimiento Administrativo Común, la Consejería de Agricultura, Desarrollo Rural, Medio Ambiente y Energía se dirigió mediante escritos de fecha 5 de febrero de 2014 a los interesados con objeto de proceder al trámite de audiencia a los interesados. Mediante escrito de fecha 21/02/2014, el titular presenta alegaciones, que han sido consideradas en esta resolución.

#### FUNDAMENTOS DE DERECHO

Primero. La Consejería de Agricultura, Desarrollo Rural, Medio Ambiente y Energía es el órgano competente para la resolución del presente expediente en virtud de lo dispuesto en el artículo 56 de la Ley 5/2010, de 23 de junio, de prevención y calidad ambiental de la Comunidad Autónoma de Extremadura, y según el artículo 6 del Decreto 209/2011, de 5 de agosto, por el que se establece la estructura orgánica de la Consejería de Agricultura, Desarrollo Rural, Medio Ambiente y Energía.

Segundo. La actividad proyectada se encuentra dentro del ámbito de aplicación de la Ley 5/2010, de 23 de junio, y del Decreto 81/2011, de 20 de mayo, por el que se aprueba el Reglamento de autorizaciones y comunicación ambiental de la Comunidad Autónoma de Extremadura, en particular en las categorías 3.2.b) y 9.1 del Anexo II del citado Reglamento, relativas a "Instalaciones para tratamiento y transformación destinados a la fabricación de productos alimenticios a partir de materiales de origen vegetal, sean frescos, congelados, conservados, precocinados, deshidratados o completamente elaborados, con una capacidad de producción de productos acabados igual o inferior a 300 toneladas por día y superior a 4 toneladas por día" y a "instalaciones para la valorización y eliminación, en lugares distintos de los vertederos, de residuos de todo tipo, no incluidas en el Anexo I", respectivamente.

Tercero. Conforme a lo establecido en el artículo 55 de la Ley 5/2010 y en el artículo 2 del Reglamento de autorizaciones y comunicación ambiental de la Comunidad Autónoma de Extremadura, se somete a autorización ambiental unificada la construcción, montaje, explotación, traslado o modificación sustancial de las instalaciones en las que se desarrolle alguna de las actividades que se incluyen en el Anexo II del citado Reglamento.

A la vista de los anteriores antecedentes de hecho y fundamentos de derecho, y una vez finalizados los trámites reglamentarios para el expediente de referencia, por la presente

#### SE RESUELVE:

Otorgar la Autorización Ambiental Unificada a favor de Sociedad Agraria de Transformación Los Hornos, para la fábrica de piensos y planta de valorización de residuos no peligrosos (epígrafes 3.2.b) y 9.1 del Anexo II) ubicado en c/ Carolina Coronado, s/n. 06176. La Morera (Badajoz), a los efectos recogidos en la Ley 5/2010, de 23 de junio, de prevención y calidad ambiental de la Comunidad Autónoma de Extremadura y en el Reglamento de autorizaciones



y comunicación ambiental de la Comunidad Autónoma de Extremadura, aprobado por el Decreto 81/2011, de 20 de mayo, señalando que en el ejercicio de la actividad se deberá cumplir el condicionado fijado a continuación y el recogido en la documentación técnica entregada, excepto en lo que ésta contradiga a la presente autorización, sin perjuicio de las prescripciones de cuanta normativa sea de aplicación a la actividad de referencia en cada momento. El n.º de expediente de la instalación es el AAU 12/292.

#### Condicionado de la Autorización Ambiental Unificada

##### - a - Medidas relativas a los residuos gestionados por la actividad

RESIDUO	ORIGEN	LER <sup>(1)</sup>
Materiales inadecuados para la elaboración	Residuos de la industria de productos lácteos	02 05 01
Materiales inadecuados para el consumo o la elaboración	Residuos de la industria de panadería y pastelería	02 06 01

(1) LER: Lista Europea de Residuos publicada por la Orden MAM/304/2002, de 8 de febrero.

1. Los residuos no peligrosos cuyo tratamiento, mediante las operaciones recogidas en el apartado a.2, se autoriza son los siguientes:

Se excluyen de esta autorización a los materiales que tengan la consideración de subproductos animales no destinados a consumo humano (SANDACH) cubiertos por el Reglamento (CE) n.º 1069/2009 del Parlamento Europeo y del Consejo, de 21 de octubre de 2009, por el que se establecen las normas sanitarias aplicables a los subproductos animales y los productos derivados no destinados al consumo humano y por el que se deroga el Reglamento (CE) n.º 1774/2002.

Por este motivo, en particular, de entre los residuos de la industria de productos lácteos (02 05 01) tan sólo se incluyen los materiales inadecuados para la elaboración que no contengan productos lácteos, no incluyéndose los productos lácteos inadecuados para el consumo. En su caso, el uso de dichos materiales requeriría el cumplimiento de las prescripciones del citado Reglamento 1069/2009.

2. Se autoriza el almacenamiento y empleo como materia prima en la elaboración de piensos de los residuos indicados en el apartado a.1.

Por lo tanto, el tratamiento de los residuos indicados en el punto anterior deberá realizarse mediante las siguientes operaciones de eliminación o valorización del Anexo II de la Ley 22/2011, de 28 de julio, de residuos y suelos contaminados:

- a) R13: almacenamiento de residuos en espera de cualquiera de las operaciones numeradas de R1 a R12.
  - b) R3: "reciclado o recuperación de sustancias orgánicas que no se utilizan como disolventes.
3. No se autorizan operaciones de gestión de los residuos distintas a las indicadas en el apartado a.2.
  4. No se establece limitación a la capacidad de tratamiento de residuos mediante la operación R3, más allá de la capacidad de producción de piensos de la instalación industrial:



37,19 toneladas por hora, entendiéndose que la dosificación precisa conllevará una capacidad de tratamiento inferior. Mientras que la capacidad de almacenamiento de residuos vendrá dada por la superficie de almacenamiento: nave de 426 m<sup>2</sup>.

5. Deberá aplicarse un procedimiento de admisión de residuos antes de su recogida. Este procedimiento deberá permitir, al titular de la instalación, asegurarse de que los residuos recogidos para su tratamiento coinciden con los indicados en a.1 y llevar un registro de los residuos recogidos y tratados, con el contenido indicado en el capítulo -h-. El procedimiento de admisión de residuos incluirá, al menos:
  - a) Identificar origen, productor y titular del residuo.
  - b) Registrar el peso de los residuos.
  - c) Inspección visual de los residuos recogidos.
6. Mientras los residuos se encuentren en la instalación industrial, el titular de ésta estará obligado a mantenerlos en condiciones adecuadas de higiene y seguridad. En particular, las condiciones de los almacenamientos deberán evitar el arrastre de los residuos por el viento, la fuga incontrolada de lixiviados o cualquier otra pérdida de residuo o de componentes del mismo.
7. Los residuos no peligrosos recogidos por la instalación no podrán almacenarse por un tiempo superior a dos años, si su destino final es la valorización, o a un año, si su destino final es la eliminación. Ello de conformidad con lo dispuesto en la Ley 22/2011, de 28 de julio, de residuos y suelos contaminados, y en la Ley 5/2010, de 23 de junio, de prevención y calidad ambiental de la Comunidad Autónoma de Extremadura.
8. Los residuos, siempre que no procedan a gestionarlos por sí mismos, se deberán entregar a gestores autorizados o inscritos conforme a la Ley 22/2011, de 28 de julio, de residuos y suelos contaminados en el plazo máximo indicado en el punto anterior.
9. El titular de la instalación deberá constituir una fianza por el valor de 852 € (ocho cientos cincuenta y dos euros), de conformidad con la instrucción 2/2013 de la DGMA. El concepto de la fianza será: "Para responder de las obligaciones que, frente a la administración, se deriven del ejercicio de la actividad de gestión de residuos, incluida la ejecución subsidiaria y la imposición de las sanciones previstas legalmente".

La fianza podrá constituirse de cualquiera de las formas previstas en la normativa vigente. La fianza será devuelta, previa solicitud por el interesado, a la finalización de la actividad, siempre y cuando se hayan cumplido las condiciones de cese de actividad establecidas en la AAU y no se deba proceder a reparación de daños ambientales consecuencia de la actividad.
10. La fianza se establece sin perjuicio de la exigencia, en su momento, de la garantía financiera precisa para dar cumplimiento a la Ley 26/2007, de 23 de octubre, de Responsabilidad Medioambiental. En cuyo caso, la adaptación de la figura existente, se realizará conforme a lo dispuesto en la disposición adicional tercera del Real Decreto 2090/2008, de 22 de diciembre, por el que se aprueba el Reglamento de desarrollo parcial de la Ley 26/2007, de 23 de octubre, de Responsabilidad Medioambiental.



- b - Producción, tratamiento y gestión de residuos generados

1. Los residuos peligrosos que se generarán por la actividad de la instalación industrial son los siguientes:

RESIDUO	ORIGEN	CÓDIGO LER (1)
Aceites minerales no clorados de motor, de transmisión mecánica y lubricantes	Trabajos de mantenimiento de maquinaria	13 02 05*
Envases que contienen restos de sustancias peligrosas o están contaminados por ellas	Envases metálicos y de plásticos contaminados	15 01 10*
Medicamentos citotóxicos y citostáticos	Servicios veterinarios	18 02 07*

(1) LER: Lista Europea de Residuos publicada por la Orden MAM/304/2002, de 8 de febrero.

2. Los residuos no peligrosos que se generarán por la actividad de la instalación industrial son los siguientes:

RESIDUO	ORIGEN	CÓDIGO LER <sup>(1)</sup>
Materiales inadecuados para el consumo o la elaboración	Restos de materia prima, no contaminados por sustancias peligrosas, no aptos para la elaboración de productos de alimentación animal	02 03 99
Mezclas de residuos municipales	Oficinas y vestuarios	20 03 01
Envases de papel y cartón	Envases desechados, no contaminados por sustancias peligrosas	15 01 01
Envases plásticos		15 01 02
Envases de madera		15 01 03
Envases de metales		15 01 04
Envases de vidrio		15 01 07

(1) LER: Lista Europea de Residuos publicada por la Orden MAM/304/2002, de 8 de febrero.

3. La generación de cualquier otro residuo no mencionado en este informe, deberá ser comunicada a la Dirección General de Medio Ambiente (DGMA), con objeto de evaluarse la gestión más adecuada que deberá llevar a cabo el titular de la instalación industrial.
4. Antes del inicio de la actividad, el titular de la instalación industrial deberá indicar y acreditar a la DGMA qué tipo de gestión y qué gestores autorizados o inscritos conforme a la Ley 22/2011, de 28 de julio, de residuos y suelos contaminados se harán cargo de los residuos generados por la actividad con el fin último de su valorización o eliminación.
5. El titular de la instalación deberá cumplir con las obligaciones de gestión de residuos correspondientes a los productores de residuos establecidas en la normativa de aplicación en cada momento, en particular, actualmente y respecto a la gestión de residuos en general, en el artículo 17 de la Ley 22/2011, de 28 de julio, de residuos y suelos contaminados, y en el artículo 102 de la Ley 5/2010, de 23 de junio, de prevención y calidad ambiental de la Comunidad Autónoma de Extremadura.
6. Los residuos peligrosos deberán envasarse, etiquetarse y almacenarse conforme a lo establecido en los artículos 13, 14 y 15 del Real Decreto 833/1988, de 20 de julio, por el

que se aprueba el Reglamento para la ejecución de la Ley 20/1986, básica de residuos tóxicos y peligrosos. En particular, se efectuará en zonas cubiertas, con pavimento impermeable y recogida de posibles fugas de líquidos hacia arqueta estanca.

7. Los residuos no peligrosos no podrán almacenarse por un tiempo superior a dos años, si su destino final es la valorización, o a un año, si su destino final es la eliminación. Mientras que los residuos peligrosos no podrán almacenarse por un tiempo superior a seis meses. Ello de conformidad con lo dispuesto en la Ley 22/2011, de 28 de julio, de residuos y suelos contaminados, y en la Ley 5/2010, de 23 de junio, de prevención y calidad ambiental de la Comunidad Autónoma de Extremadura.
8. Queda expresamente prohibida la mezcla de los residuos generados entre sí o con otros residuos. Los residuos deberán segregarse desde su origen, disponiéndose de los medios de recogida y almacenamiento intermedio adecuados para evitar dichas mezclas.

- c - Medidas relativas a la prevención, minimización y control de las emisiones contaminantes a la atmósfera

1. Las instalaciones cuyo funcionamiento dé lugar a emisiones contaminantes a la atmósfera habrán de presentar un diseño, equipamiento, construcción y explotación que eviten una contaminación atmosférica significativa a nivel del suelo. En particular, los gases de escape serán liberados de modo controlado y de acuerdo con lo establecido en la autorización ambiental unificada, siempre que sea posible, por medio de chimeneas que irán asociadas a cada uno de los focos de emisión. La altura de las chimeneas, así como los orificios para la toma de muestras y plataformas de acceso cumplirán la Orden de 18 de octubre de 1976, sobre la prevención y corrección de la contaminación industrial de la atmósfera.
2. El complejo industrial consta de 6 focos de emisión de contaminantes a la atmósfera, que se detallan en la siguiente tabla.

Nº	Foco de emisión Denominación	Clasificación RD 100/2011, de 28 de enero				Combustible o producto asociado	Proceso asociado		
		Grupo	Código	S	NS			C	D
1	Caldera de vapor de agua (p.t.n. = 46 kWt)	-	03 01 03 04	X		X		Gasóleo	Generación de vapor de agua para proporcionar calor al depósito de grasas
2	Piquera	B	04 06 05 08	X			X	Cereales y otras materias primas	Recepción de materia prima en la piquera
3	Celdas de materias primas y correctores	B	04 06 05 08	X			X	Cereales y otras materias primas	Manipulación de materias primas
4	Molino	B	04 06 05 08	X		X		Cereales y otras materias primas	Molienda de materia prima
5	Mezclador	B	04 06 05 08	X		X		Cereales y otras materias primas	Mezcla de materias primas
6	Carga de productos terminados	B	04 06 05 08	X			X	Pienso	Carga de pienso a granel desde la zona de proceso

S: Sistemático    NS: No Sistemático    C: Confinado    D: Difuso

3. Las emisiones canalizadas del foco 1 se corresponden con los gases de combustión de gasóleo procedentes de la caldera de vapor de agua de menos de 70 kW de potencia térmica.

Para este foco, en atención a la baja potencia térmica nominal, no se establecen valores límite de emisión (VLE). Sin embargo, deberán realizarse las oportunas operaciones de mantenimiento en la caldera (limpiezas periódicas del quemador, limpiezas periódicas de la chimenea de evacuación de gases...), con objeto asegurar la eficiencia de la combustión y minimizar las emisiones contaminantes a la atmósfera.

4. Los focos 2, 3, 4, 5 y 6 emiten partículas a la atmósfera originadas en las operaciones de recepción, procesado y suministro de materiales pulverulentos (cereales y piensos).

Para estos focos, se adoptarán la siguientes medidas correctoras:

Foco N°	Medida correctora asociada
2	La tolva de descarga deberá estar cubierta mediante cobertizo con cerramientos laterales y cerrado mediante trampilla o compuerta basculante que se acoplará al vehículo de descarga Se colocará un telón o lona en el frontal del cobertizo de forma que cubra la trampilla o lateral de descarga del basculante en el momento de realizar esta operación
4 y 5	Dispondrán de filtros de mangas y sistema de aspiración
En general	Se dispondrá de mangas de tela para reducir las emisiones de partículas durante las operaciones de trasvase del material pulverulento entre depósitos

5. Además, para los focos 4 y 5, en atención al proceso asociado, se establecen valores límite de emisión (VLE) para los siguientes contaminantes al aire:

CONTAMINANTE	VLE
Partículas totales	75 mg/Nm <sup>3</sup>

Estos valores límite de emisión serán valores medios, medidos siguiendo las prescripciones establecidas en el apartado -g-. Además, están expresados en unidades de masa de contaminante emitidas por unidad de volumen total de gas residual liberado expresado en metros cúbicos medidos en condiciones normales de presión y temperatura (101,3 kPa y 273 K).

- d - Medidas relativas a la prevención, minimización y control de las emisiones contaminantes al dominio público hidráulico y al suelo

1. Conforme a la documentación aportada junto con la solicitud de AAU, no se prevé la generación de efluentes de aguas residuales distintos a la aguas fecales, procedentes de los servicios higiénicos y vestuarios.
2. Las aguas fecales se dirigirán a la red municipal de saneamiento.
3. Los vertidos de aguas residuales, directos o indirectos, a dominio público hidráulico requieren la autorización del órgano competente para su autorización de conformidad con la Ley de Aguas. En todo caso, deberá contarse con la licencia municipal de vertido de aguas residuales a la red municipal de saneamiento.



4. Las posibles fugas y vertidos de las diversas sustancias contenidas en los depósitos de almacenamiento de materias primas líquidas (aceites, grasas,...) o de combustibles, no podrán ser canalizadas hacia las acometidas de saneamiento instaladas en la planta, debiendo ser recogidos y reutilizados o gestionados por empresa autorizada.
5. El combustible se almacenará en un depósito de doble pared o en un depósito ubicado en el interior de un cubeto de retención de posibles fugas o medida de similar eficacia.

- e - Medidas relativas a la prevención, minimización y control  
de las emisiones sonoras desde la instalación

1. No se permitirá el funcionamiento de ninguna fuente sonora cuyo nivel de recepción externo sobrepase los valores establecidos en el Decreto 19/1997, de 4 de febrero, de Reglamentación de Ruidos y Vibraciones.
2. La actividad desarrollada no superará los objetivos de calidad acústica ni los niveles de ruido establecidos como valores límite en el Real Decreto 1367/2007, de 19 de octubre, por el que se desarrolla la Ley 37/2003, de 17 de noviembre, del Ruido, en lo referente a zonificación acústica, objetivos de calidad y emisiones acústicas.

- f - Medidas de prevención y minimización de la contaminación lumínica

Las instalaciones y los aparatos de iluminación ajustaran a lo dispuesto en el Real Decreto 1890/2008, de 14 de noviembre, por el que se aprueba el Reglamento de eficiencia energética en instalaciones de alumbrado exterior y sus Instrucciones técnicas complementarias EA-01 a EA-07.

- g - Plan de ejecución y acta de puesta en servicio

1. Sin perjuicio de lo establecido en el artículo 63 de la Ley 5/2010, de 23 de junio, dado que la actividad ya se está desarrollando, se otorga un plazo de seis meses para que las instalaciones se adapten a lo establecido en la autorización ambiental unificada.
2. Dentro del plazo de seis meses indicado en el apartado anterior, el titular de la instalación deberá comunicar a la Dirección General de Medio Ambiente la finalización de la adaptación a lo establecido en la AAU, aportando la documentación que certifique que las obras e instalaciones se han ejecutado conforme a lo establecido en la documentación presentada y a las condiciones de la AAU, de conformidad con lo dispuesto en el artículo 64 de la Ley 5/2010, de 23 de junio, y en el artículo 34 del Reglamento de autorizaciones y comunicación ambiental de la Comunidad Autónoma de Extremadura, aprobado por el Decreto 81/2011, de 20 de mayo.
3. En particular y sin perjuicio de lo que se considere necesario, entre la documentación referida en el apartado g.2 deberá justificarse:
  - a) Que se han adoptado las medidas correctoras asociadas a los focos de emisión conforme a lo dispuesto en el capítulo -b- de la AAU y que éstas funcionan correctamente.
  - b) Que se dispone de un plan de actuaciones y medidas, conforme a lo indicado en el apartado - h - de la AAU.





- c) La documentación que indique y acredite qué tipo de gestión y qué gestores autorizados se harán cargo de los residuos generados por la actividad con el fin último de su valorización o eliminación.
  - d) Resultados del primer control externo de los focos de emisiones contaminantes a la atmósfera sometidos a control.
  - e) El certificado de cumplimiento de los requisitos de ruidos establecido en el artículo 26 del Decreto 19/1997, de 4 de febrero, de reglamentación de ruidos y vibraciones.
    - h - Vigilancia y seguimiento de las emisiones al medio ambiente y, en su caso, de la calidad del medio ambiente potencialmente afectado
1. Siempre que no se especifique lo contrario, el muestreo y análisis de todos los contaminantes, se realizarán con arreglo a las normas CEN. En ausencia de las normas CEN, se aplicarán las normas ISO, las normas nacionales, las normas internacionales u otros métodos alternativos que estén validados o acreditados, siempre que garanticen la obtención de datos de calidad científica equivalente.
  2. Con independencia de los controles referidos en los apartados siguientes, la DGMA, podrá efectuar y requerir al titular de la planta cuantos análisis e inspecciones estime convenientes para comprobar el rendimiento y funcionamiento de las instalaciones autorizadas.
  3. Se deberá prestar al personal acreditado por la administración competente toda la asistencia necesaria para que ésta pueda llevar a cabo cualquier inspección de las instalaciones relacionadas con la AAU, así como tomar muestras y recoger toda la información necesaria para el desempeño de su función de control y seguimiento del cumplimiento del condicionado establecido.

#### Residuos generados:

4. El titular de la instalación deberá mantener actualizado un archivo físico o telemático donde se recojan, por orden cronológico, las operaciones de almacenamiento y tratamiento de residuos en el que figuren, al menos, los siguientes datos:
  - a. Fecha de recepción.
  - b. Origen, productor y titular del residuo.
  - c. Peso del residuo recibido.
  - d. Peso del residuo tratado.
5. La documentación referida en el apartado h.4. estará a disposición de la Dirección General de Medio Ambiente y de cualquier administración pública competente en la propia instalación. La documentación referida a cada año natural deberá mantenerse durante los cinco años siguientes.
6. El titular de la instalación deberá contar con documentación que atestigüe cada salida de residuos desde su instalación a un gestor autorizado.
7. De conformidad con el artículo 41 de la Ley 22/2011, de 28 de julio, de residuos y suelos contaminados, el titular de la instalación deberá presentar, con una frecuencia anual y an-

tes del 1 de marzo de cada año, una memoria resumen de la información contenida en los archivos cronológicos de las actividades de gestión de residuos del año anterior, con el contenido que figura en el Anexo XII de la Ley 22/2011, de 28 de julio.

#### Residuos producidos:

8. De conformidad con el artículo 41 de la Ley 22/2011, de 28 de julio, el titular de la instalación industrial dispondrá de un archivo físico o telemático donde se recoja por orden cronológico la cantidad, naturaleza, origen y destino de los residuos producidos; cuando proceda se inscribirá también, el medio de transporte y la frecuencia de recogida. En el Archivo cronológico se incorporará la información contenida en la acreditación documental de las operaciones de producción y gestión de residuos. Se guardará la información archivada durante, al menos, tres años.
9. En su caso, antes de dar traslado de los residuos peligrosos a una instalación para su valorización o eliminación deberá solicitar la admisión de los residuos y contar con el documento de aceptación de los mismos por parte del gestor destinatario de los residuos.
10. Asimismo, el titular de la instalación deberá registrar y conservar los documentos de aceptación de los residuos peligrosos en las instalaciones de tratamiento, valorización o eliminación y los ejemplares de los documentos de control y seguimiento de origen y destino de los residuos por un periodo de cinco años.

#### Contaminación Atmosférica.

11. Se llevarán a cabo, por parte de organismos de control autorizado (OCA), controles externos de las emisiones de todos los contaminantes atmosféricos sujetos a control en esta AAU. La frecuencia de estos controles externos será la siguiente:

FOCOS <sup>(1)</sup>	FRECUENCIA DEL CONTROL EXTERNO
4 y 5	Al menos, cada tres años

(1) Según numeración indicada en el apartado b.2

Como primeros controles externos, se tomarán los referidos en el apartado g.3.

12. El titular de la planta deberá llevar un autocontrol de sus focos de emisión a la atmósfera, que incluirá el seguimiento de los valores de emisión de contaminantes sujetos a control externo en esta AAU. Para ello, podrá contar con el apoyo de organismos de control autorizado (OCA). En el caso de que los medios empleados para llevar a cabo las analíticas fuesen los de la propia instalación, estos medios serán los adecuados y con el mismo nivel exigido a un OCA. La frecuencia de estos autocontroles será la siguiente:

FOCOS <sup>(1)</sup>	FRECUENCIA DEL CONTROL INTERNO O AUTOCONTROL
4 y 5	Al menos, cada año y medio

(1) Según numeración indicada en el apartado b.2

A efectos de cumplimiento de la frecuencia establecida en este punto, los controles externos podrán computar como autocontroles.



13. En los controles las emisiones contaminantes, los niveles de emisión serán el promedio de los valores emitidos durante una hora consecutiva. En cada control o autocontrol, se realizarán, como mínimo, tres determinaciones de los niveles de emisión medidos a lo largo de ocho horas consecutivas, siempre que la actividad lo permita en términos de tiempo continuado de emisiones y representatividad de las mediciones.
14. El titular de la planta deberá comunicar el día que se llevarán a cabo un control externo, con la antelación suficiente.
15. En todas las mediciones de emisiones realizadas deberán reflejarse concentraciones de contaminantes, caudales de emisión de gases residuales expresados en condiciones normales, presión y temperatura de los gases de escape. Además, en los focos de gases de combustión, deberá indicarse también la concentración de oxígeno y el contenido de vapor de agua de los gases de escape. Los datos finales de emisión de los contaminantes regulados en la AAU deberán expresarse en mg/Nm<sup>3</sup> y, en su caso, referirse a base seca y al contenido en oxígeno de referencia establecido en la AAU.
16. El seguimiento del funcionamiento de los focos de emisión se deberá recoger en un archivo adaptado al modelo indicado en el Anexo II de la instrucción 1/2014 de la Dirección General de Medio Ambiente. En el mismo, se harán constar de forma clara y concreta los resultados de las mediciones de contaminantes, una descripción del sistema de medición y fechas y horas de las mediciones. Asimismo, en este archivo deberán registrarse las tareas de mantenimiento y las incidencias que hubieran surgido en el funcionamiento de los focos de emisiones: limpieza y revisión periódica de las instalaciones de depuración; paradas por averías; etc. Esta documentación estará a disposición de cualquier agente de la autoridad en la propia instalación, debiendo ser conservada por el titular de la instalación durante al menos diez años. Este archivo podrá ser físico o telemático y no deberá estar sellado ni foliado por la DGMA.

- i - Actuaciones y medidas en situaciones de condiciones anormales de funcionamiento

Fugas, fallos de funcionamiento:

1. En caso de incumplimiento de los requisitos establecidos en la AAU o incidencias ambientales, el titular de la instalación industrial deberá:
  - a. Comunicarlo a la DGMA en el menor tiempo posible, mediante correo electrónico o fax, sin perjuicio de la correspondiente comunicación por vía ordinaria.
  - b. Adoptar las medidas necesarias para volver a la situación de cumplimiento en el plazo más breve posible y para evitar la repetición del incidente.
2. El titular de la instalación industrial dispondrá de un plan específico de actuaciones y medidas para situaciones de emergencias por funcionamiento con posibles repercusiones en la calidad del medio ambiente.

Paradas temporales y cierre:

3. En el caso de paralización definitiva de la actividad o de paralización temporal por plazo superior a dos años, el titular de la AAU deberá entregar todos los residuos existentes en la



instalación industrial a un gestor autorizado conforme a la Ley 22/2011, de 28 de julio; y dejar la instalación industrial en condiciones adecuadas de higiene medio ambiental.

- j - Prescripciones finales

1. La AAU objeto de la presente resolución tendrá una vigencia indefinida, sin perjuicio de lo establecido en los artículos 59 y 61 de la Ley 5/2010, de 23 de junio, de prevención y calidad ambiental de la Comunidad Autónoma de Extremadura, y 30 y 31 del Reglamento de autorizaciones y comunicación ambiental de la Comunidad Autónoma de Extremadura, aprobado por el Decreto 81/2011, de 20 de mayo.

Al respecto de la necesidad de renovar la autorización de gestión de residuos y la autorización de emisiones que se incluye en esta AAU, se indica que estas autorizaciones tendrán una vigencia de ocho años, pasada la cual se renovarán por períodos sucesivos, de conformidad con el artículo 27 de la Ley 22/2011, de 28 de julio, de residuos y suelos contaminados y el artículo 13 del artículo de la Ley 34/2007, de 15 de noviembre, de calidad del aire y protección de la atmósfera.

2. Se dispondrá de una copia de la presente resolución en el mismo centro a disposición de los agentes de la autoridad que lo requieran.
3. El incumplimiento de las condiciones de la resolución constituye una infracción que irá de leve a grave, según el artículo 153 de la Ley 5/2010, de prevención y calidad ambiental de la Comunidad Autónoma de Extremadura, sancionable con multas de hasta 200.000 euros.
4. Contra la presente resolución, que agota la vía administrativa, podrá interponer el interesado recurso potestativo de reposición ante el Consejero de Agricultura, Desarrollo Rural, Medio Ambiente y Energía, en el plazo de un mes, a partir del día siguiente a aquel en que se lleve a efecto su notificación, o ser impugnada directamente ante el orden jurisdiccional contencioso-administrativo.

Transcurrido dicho plazo, únicamente podrá interponerse recurso contencioso-administrativo, sin perjuicio, en su caso, de la procedencia del recurso extraordinario de revisión.

No se podrá interponer recurso contencioso-administrativo hasta que sea resuelto expresamente o se haya producido la desestimación presunta del recurso de reposición interpuesto.

Mérida, a 6 de marzo de 2014.

El Director General de Medio Ambiente.  
PD (Resolución de 8 de agosto de 2011 del Consejero,  
DOE n.º 162 de 23 de agosto),  
ENRIQUE JULIÁN FUENTES

## ANEXO I

### DESCRIPCIÓN DEL PROYECTO

La instalación industrial, titularidad de Sociedad Agraria de Transformación Los Hornos, desarrolla la actividad de fábrica de piensos convencionales para ganado porcino, vacuno, ovino y gallinas ponedoras y planta de valorización de residuos no peligrosos.

Las materias primas empleadas son cereales, leguminosas, semillas, correctores y residuos no peligrosos consistentes en productos de alimentación infantil que han sido desechados en su correspondiente línea de fabricación.

Las materias primas pasan por las siguientes etapas: recepción, almacenamiento, pesaje, molienda, mezclado, inyección de líquidos, almacenamiento de producto y expedición.

La planta cuenta con una capacidad de producción anual aproximada de 9.000 toneladas de piensos, equivalentes a unas 37,19 toneladas al día.

Esta instalación se ubica en c/ Carolina Coronado, s/n. 06176. La Morera (Badajoz), correspondientes aproximadamente con las coordenadas: ETRS89, huso 29, X = 704.532, Y = 4.268.775.

Las infraestructuras, instalaciones y equipos principales son:

- Nave de 588 m<sup>2</sup> para la fabricación de piensos.
- Nave de 426 m<sup>2</sup> para almacén de piensos.
- Piquera.
- 4 silos de almacenamiento de materias primas, para 100 toneladas por silo.
- 12 celdas de recepción, mecanización y carga de silos, 4 de 50 m<sup>3</sup> y 8 de 25 m<sup>3</sup>.
- Alimentadores.
- Transportadores.
- Báscula dosificadora.
- Elevadores.
- Filtros de mangas.
- 6 celdas de granel y mecanización de 30 m<sup>3</sup>.
- Sinfín helicoidal.
- Mezcladora horizontal.
- Molinos gravedad.
- Generador de vapor de agua de 40.000 kcal/h.
- Depósito de gasoil de 2 m<sup>3</sup>.

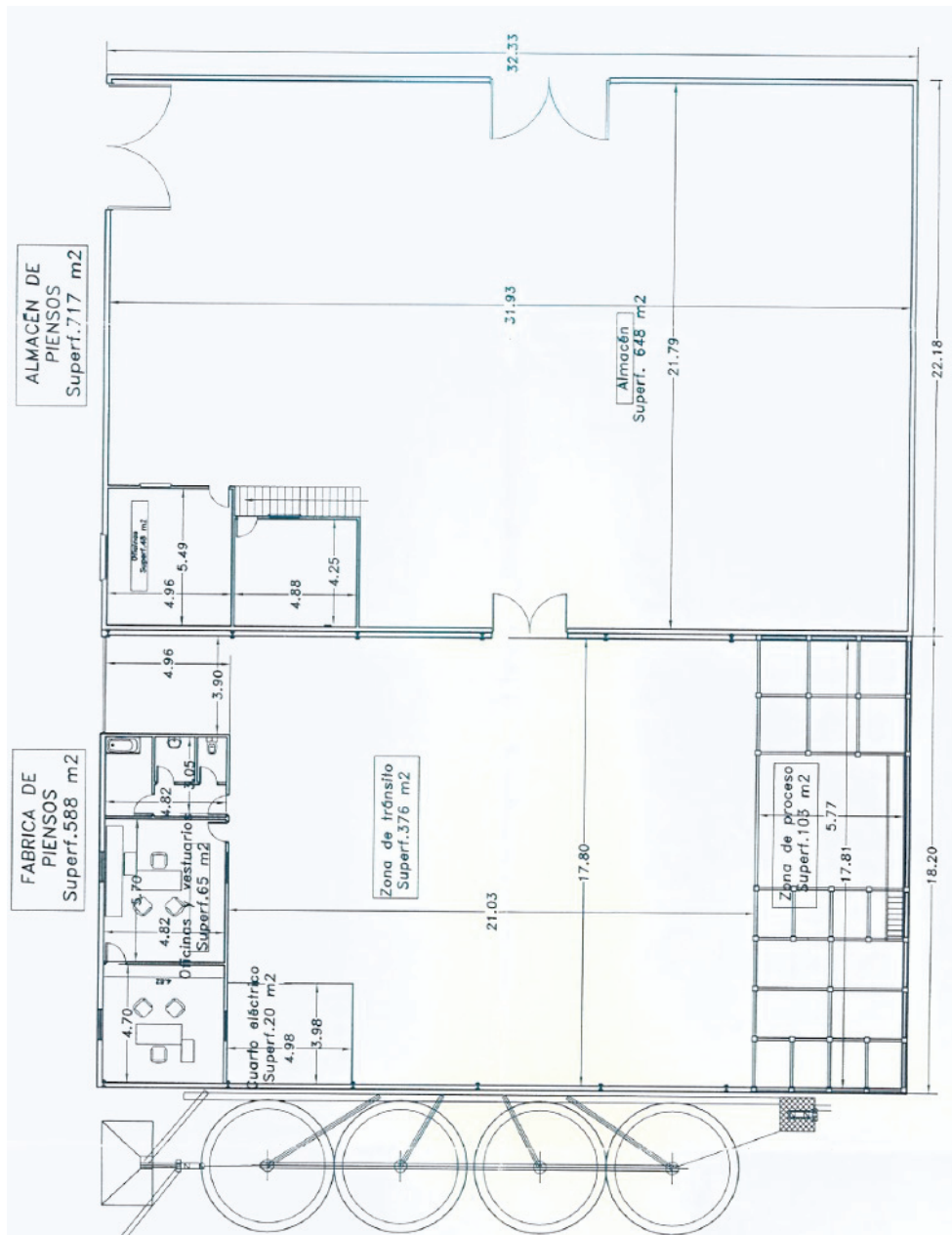

Figura 1. Plano en planta de instalación.

•••