



CONSEJERÍA DE AGRICULTURA, DESARROLLO RURAL, MEDIO AMBIENTE Y ENERGÍA

RESOLUCIÓN de 11 de mayo de 2015, de la Dirección General de Medio Ambiente, por la que se otorga autorización ambiental unificada para la legalización de una explotación porcina de reproducción y cebo, promovida por D. Jesús Antúnez Ledesma, en el término municipal de Fuente de Cantos. (2015061169)

ANTECEDENTES DE HECHO:

Primero. Con fecha 30 de enero de 2013 tiene entrada en el Registro Único de la Junta de Extremadura, la solicitud de autorización ambiental unificada (AAU) para la legalización de una explotación porcina ubicada en el término municipal de Fuente de Cantos (Badajoz), acogiéndose a la Disposición Transitoria Tercera del Decreto 81/2011, de 20 de mayo, por el que se aprueba el Reglamento de autorizaciones y comunicación ambiental de la Comunidad Autónoma de Extremadura, y promovida por Don Jesús Antúnez Ledesma, con domicilio social en c/ Martínez, 78, CP 06240 de Fuente Cantos (Badajoz) y NIF 76251501-S.

Segundo. El proyecto consiste en la legalización de una explotación porcina en régimen intensivo con capacidad para 80 reproductoras, 5 verracos y 375 cerdos de cebo. Esta actividad está incluida en el ámbito de aplicación del Decreto 81/2011, de 20 de mayo, por el que se aprueba el Reglamento de autorizaciones y comunicación ambiental de la Comunidad Autónoma de Extremadura. En particular en la categoría 1.2 del Anexo II.

La actividad se llevará a cabo en el término municipal de Fuente de Cantos (Badajoz), y más concretamente en el polígono 24, parcela 32 con una superficie total de 2,0877 hectáreas. Las características esenciales del proyecto se describen en la presente resolución.

Tercero. La explotación porcina cuenta con Resolución favorable de Impacto Ambiental de fecha 4 de marzo de 2015.

Cuarto. En cumplimiento de lo establecido en el artículo 22 del Decreto 81/2011, de 20 de mayo, por el que se aprueba el Reglamento de autorizaciones y comunicación ambiental de la Comunidad Autónoma de Extremadura, fue remitida copia de la solicitud de AAU al Ayuntamiento de Fuente de Cantos (Badajoz), con fecha 11 de junio de 2014, para que en un plazo de diez días manifieste si la considera suficiente o, en caso contrario, indique las faltas que es preciso subsanar.

Quinto. En cumplimiento de lo establecido en el artículo 57.4 de la Ley 5/2010, de 23 de junio, y en el artículo 23 del Decreto 81/2011, de 20 de mayo, por el que se aprueba el Reglamento de autorizaciones y comunicación ambiental de la Comunidad Autónoma de Extremadura, la solicitud de AAU fue sometida al trámite de información pública, mediante Anuncio de 25 de julio de 2014 que se publicó en el DOE n.º 166, de 28 de agosto.

Sexto. Previa solicitud del interesado, la actividad cuenta con informe de fecha 10 de mayo de 2013 en la que el Secretario de Administración Local del Excmo. Ayuntamiento de Fuente



de Cantos Certifica que según el informe del Servicio Técnico Municipal ".....se informa favorablemente la compatibilidad urbanística de una instalación para explotación porcina...", conforme lo establecido en el artículo 57.2.d de la Ley 5/2010, de 23 de junio y en el artículo 21.b del Decreto 81/2011, de 20 de mayo.

Séptimo. Mediante escrito de 25 de julio de 2014, la Dirección General de Medio Ambiente (DGMA) solicitó al Ayuntamiento de Fuente de Cantos que promoviera la participación real y efectiva de las personas interesadas en el procedimiento de concesión de esta AAU mediante notificación por escrito a las mismas y, en su caso, recepción de las correspondientes alegaciones. Así mismo la DGMA solicitó en este mismo escrito informe, al Ayuntamiento referido, sobre la adecuación de las instalaciones descritas en la solicitud de AAU a todos aquellos aspectos que fueran de su competencia según lo estipulado en el artículo 57.5 de la Ley 5/2010, de 23 de junio, y en el artículo 24 del Decreto 81/2011, de 20 de mayo.

Con fecha 23 de septiembre de 2014 tiene entrada en el Registro Único de la Junta de Extremadura escrito del Ayuntamiento de Fuente de Cantos en el que adjunta la alegación presentada por Don José Núñez Prior y Don José Antonio Abril Gato.

Octavo. Para dar cumplimiento a lo dispuesto en el artículo 57.6 de la Ley 5/2010, de 23 de junio, artículo 26 del Decreto 81/2011 y al artículo 84 de la Ley 30/1992, de 26 de noviembre, de Régimen Jurídico de las Administraciones Públicas y del Procedimiento Administrativo Común, la Dirección General de Medio Ambiente (DGMA) se dirigió mediante escritos de fecha 9 de marzo de 2015 a Don Jesús Antúnez Ledesma y al Ayuntamiento de Fuente de Cantos y con fecha 15 de abril de 2015 a Don José Núñez Prior y Don José Antonio Abril Gato, con objeto de proceder a la apertura del trámite de audiencia a los interesados.

FUNDAMENTOS DE DERECHO:

Primero. La Consejería de Agricultura, Desarrollo Rural, Medio Ambiente y Energía es el órgano competente para la resolución del presente procedimiento en virtud de lo dispuesto en la disposición adicional primera de la Ley 5/2010, de 23 de junio, de prevención y calidad ambiental de la Comunidad Autónoma de Extremadura, y según el artículo 4 del Decreto 81/2011, de 20 de mayo, por el que se aprueba el Reglamento de autorizaciones y comunicación ambiental de la Comunidad Autónoma de Extremadura.

Segundo. La actividad proyectada se encuentra dentro del ámbito de aplicación del Decreto 81/2011, concretamente en la categoría 1.2 de su Anexo II, relativa a "Instalaciones ganaderas, no incluidas en el Anexo I, destinadas a la cría de ganado porcino, incluyendo jabalíes, que dispongan de más de 350 emplazamientos o animales autorizados para cerdos de cría y/o 50 emplazamientos o animales para cerdas reproductoras".

Tercero. Conforme a lo establecido en el artículo 2 del Decreto 81/2011, de 20 de mayo, por el que se aprueba el Reglamento de autorizaciones y comunicación ambiental de la Comunidad Autónoma de Extremadura, se somete a autorización ambiental unificada la construcción, montaje, explotación, traslado o modificación sustancial de aquellas instalaciones de titularidad pública o privada en las que se desarrolle alguna de las actividades recogidas en su Anexo II; exceptuando aquellas instalaciones o partes de las mismas utilizadas para la investigación, desarrollo y experimentación de nuevos productos y procesos.



Cuarto. Conforme a lo establecido en la disposición transitoria tercera del Decreto 81/2011, de 20 de mayo, por el que se aprueba el Reglamento de autorizaciones y comunicación ambiental de la Comunidad Autónoma de Extremadura, las explotaciones ganaderas y núcleos zoológicos situados en suelo no urbanizable inscritos en el Registro de Explotaciones Ganaderas o en el Registro de Núcleos Zoológicos de Extremadura antes del 24 de septiembre de 2010, que carezcan de licencia municipal de actividad y no cumplan el régimen de distancias regulado en el Anexo IV, deberán solicitar, según corresponda, autorización ambiental al órgano ambiental de la Administración autonómica o tramitar comunicación ambiental al Ayuntamiento del municipio en el que se desarrolla la actividad en el plazo máximo de dos años desde la entrada en vigor de este decreto.

A la vista de los anteriores antecedentes de hecho y fundamentos de derecho, y una vez aplicados los trámites preceptivos legales, por la presente,

RESUELVE :

Otorgar Autorización Ambiental Unificada a favor de D. Jesús Antúnez Ledesma para la legalización de una explotación porcina en régimen intensivo con capacidad para 80 reproductoras, 5 verracos y 375 cerdos de cebo, ubicada en el término municipal de Fuente de Cantos (Badajoz), a los efectos recogidos en la Ley 5/2010, de 23 de junio, de prevención y calidad ambiental de la Comunidad Autónoma de Extremadura, y en el Decreto 81/2011, de 20 de mayo, por el que se aprueba el Reglamento de autorizaciones y comunicación ambiental de la Comunidad Autónoma de Extremadura, señalando que en el ejercicio de la actividad se deberá cumplir el condicionado fijado a continuación y el recogido en la documentación técnica entregada, excepto en lo que ésta contradiga a la presente autorización, sin perjuicio de las prescripciones de cuanta normativa sea de aplicación a la actividad de referencia en cada momento. El n.º de expediente de la explotación porcina es el LAAU 13/014

CONDICIONADO DE LA AUTORIZACIÓN AMBIENTAL UNIFICADA

- a - Tratamiento y gestión del estiércol

1. El tratamiento y gestión de los estiércoles sólidos y licuados (purines) que se generen en esta explotación porcina se llevará a cabo mediante la aplicación de los mismos como abono orgánico. Para el control de la gestión de estos residuos agroganaderos, la instalación deberá disponer de un Libro de Registro de Gestión y de un Plan de Aplicación Agrícola de los estiércoles, conforme a lo establecido en el artículo 8 del Real Decreto 158/1999, de 14 de septiembre, de regulación zootécnico sanitaria de las explotaciones porcinas de Extremadura.

La generación de estiércoles asociada al funcionamiento normal del complejo porcino se estima en 2.477,75 m³/año de purines, que suponen unos 4.248,75 kg de nitrógeno/año; calculados en base a los factores recogidos en el Anexo IV del Decreto 158/1999. Todas las deyecciones generadas deberán gestionarse adecuadamente, conforme al Plan de Aplicación Agrícola elaborado, y dejando constancia de esta gestión en el Libro de Registro de Gestión de Estiércoles.

2. El complejo porcino deberá disponer de un sistema para la recogida y almacenamiento de los purines y las aguas de limpieza, generados en las naves de secuestro, que evite el

riesgo de filtración y contaminación de las aguas superficiales y subterráneas, con tamaño adecuado para la retención de la producción de al menos 3 meses, que permita llevar a cabo la gestión adecuada de los mismos. A estos efectos, la explotación porcina deberá disponer de una capacidad total mínima de retención de estiércoles licuados, aguas de limpieza y lixiviados del estercolero de 276 m³, volumen que el complejo porcino justifica mediante la existencia de ocho fosa de purines de hormigón con una capacidad de almacenamiento de 355,75 m³.

3. El diseño y la construcción de las fosas deberá adaptarse a las prescripciones que para este tipo de infraestructuras establece la DGMA. Conforme a esto, se deberá tener en cuenta los siguientes requisitos:

— La ubicación de la fosa deberá garantizar que no se produzcan vertidos a ningún curso o punto de agua; y habrán de hallarse a la mayor distancia posible de caminos y carreteras. Se orientará en función de los vientos dominantes, de modo que se eviten molestias por malos olores a las poblaciones más cercanas.

— Cumplirá con las siguientes características constructivas:

- Impermeabilización del sistema de retención para evitar la posibilidad de infiltraciones.
- Cuneta en todo su perímetro, que evite el acceso de las aguas de escorrentía.
- Talud perimetral que evite desbordamientos y el acceso de aguas de escorrentía.
- Cerramiento perimetral que no permita el acceso de personas y animales.
- La fosa deberá estar rodeada de una barrera vegetal consistente en plantas aromáticas y plantación de especies nitrófilas (álamo blanco, paulownia tormentosa).
- Se deberá cubrir mediante un forjado de hormigón impidiendo de este modo el acceso de pluviales al interior y la emanación de malos olores.
- Deberá contar con una tapa de registro y un tubo de escape de gases.

La frecuencia de vaciado de la fosa y de la balsa, ha de estar en torno a los 15 días y siempre antes de superar los 2/3 de su capacidad. No obstante, cada 3 meses como máximo deberá vaciarse, momento que se aprovechará para la comprobación del estado de la instalación, arreglando cualquier deficiencia en caso de una evaluación desfavorable de la misma.

4. La explotación porcina dispondrá de un estercolero ubicado en una zona protegida de los vientos con una capacidad mínima de 100 m³. Esta infraestructura consistirá en una superficie estanca e impermeable, con sistema de recogida de lixiviados conectado a fosa de purines. Se deberá cubrir el estercolero mediante la construcción de un cobertizo o una cubierta flexible (plástico), impidiendo de este modo el acceso de pluviales al interior del cubeto y la emanación de malos olores. El estercolero deberá disponer a su vez de una barrera vegetal consistente en la plantación de plantas aromáticas y de especies nitrófilas (álamo blanco, paulownia tormentosa).



El estercolero deberá vaciarse antes de superar los 2/3 de su capacidad. No obstante cada 15 días como máximo deberá retirar su contenido, momento que se aprovechará para el mantenimiento de esta infraestructura, comprobando que se encuentra en condiciones óptimas, y reparando cualquier deficiencia en caso de una evaluación desfavorable de la instalación.

5. En la aplicación de los estiércoles sólidos y licuados como abono orgánico en superficies agrícolas, se tendrán en cuenta las siguientes limitaciones:

La aplicación total de kilogramos de nitrógeno por hectárea y año (kg N/ha × año) será inferior a 170 kg N/ha × año en regadío, y a 80 kg N/ha × año en cultivos de secano. Las aplicaciones se fraccionarán de forma que no se superen los 45 kg N/ha por aplicación en secano y los 85 kg N/ha en regadío. Para los cálculos se tendrán en cuenta, tanto la aportaciones de purines y estiércoles sólidos de porcino, como otros aportes de nitrógeno en la finca (estiércol procedente de ganado distinto del porcino, fertilizantes con contenido en nitrógeno).

- b - Producción, tratamiento y gestión de residuos

1. Los residuos peligrosos que se generarán por la actividad de la instalación industrial son los siguientes:

RESIDUO	ORIGEN	CÓDIGO LER ⁽¹⁾
Residuos cuya recogida y eliminación son objeto de requisitos especiales para prevenir infecciones	Tratamiento o prevención de enfermedades de animales	18 02 02
Productos químicos que consisten en, o contienen, sustancias peligrosas	Tratamiento o prevención de enfermedades de animales	18 02 05
Envases que contienen restos de sustancias peligrosas	Residuos de envases de sustancias utilizadas en el tratamiento o la prevención de enfermedades de animales	15 01 10
Aceites minerales no clorados de motor, de transmisión mecánica y lubricantes	Trabajos de mantenimiento de maquinarias	13 02 05
Trapos de limpieza contaminados por sustancias peligrosas	Trabajos de mantenimiento de maquinarias	15 02 02
Filtros de aceite	Trabajos de mantenimiento de maquinarias	16 01 07
Tubos fluorescentes	Trabajos de mantenimiento de la iluminación de las instalaciones	20 01 21

(1) LER: Lista Europea de Residuos publicada por la Orden MAM/304/2002, de 8 de febrero.

2. Los residuos no peligrosos que se generarán con mayor frecuencia son los siguientes:



RESIDUO	ORIGEN	CÓDIGO LER
Materiales inadecuados para el consumo o la elaboración	Restos de materia prima, no contaminados por sustancias peligrosas, no aptos para la elaboración de productos de alimentación animal	02 03 99
Telas rotas de filtros de mangas	Operaciones de mantenimiento de los equipos de limpieza del aire: filtrado de polvo y partículas en los sistemas de aspiración	20 01 11
Envases de papel y cartón	Envases desechados, no contaminados por sustancias peligrosas	15 01 01
Envases plásticos		15 01 02
Envases de madera		15 01 03
Envases de metales		15 01 04
Envases de vidrio		15 01 07

3. La gestión y generación de cualquier otro residuo no indicado en los apartados b.1 ó b.2, deberá ser comunicada a esta Dirección General de Medio Ambiente (DGMA).
4. Junto con el certificado final de obra el titular de la instalación deberá indicar a esta DGMA qué tipo de gestión y qué gestores autorizados se harán cargo de los residuos generados por la actividad con el fin último de su valorización o eliminación, incluyendo los residuos asimilables a urbanos. Éstos deberán estar registrados como Gestores de Residuos según corresponda.
5. La eliminación de cadáveres se efectuará en base al Reglamento (CE) n.º 1069/2009 del Parlamento Europeo y del Consejo de 21 de octubre de 2009 por el que se establecen las normas sanitarias aplicables a los subproductos animales y los productos derivados no destinados al consumo humano y por el que se deroga el Reglamento (CE) n.º 1774/2002 (Reglamento sobre subproductos animales), no admitiéndose el horno crematorio, ni el enterramiento con cal viva. Se observará que el almacenamiento de los cadáveres se realice en condiciones óptimas y fuera del recinto de la instalación. Debido a que el centro no dispone de instalación autorizada para la eliminación de cadáveres, se requerirá la presentación del contrato de aceptación por empresa autorizada.

- c - Medidas de protección y control de la contaminación atmosférica

1. Las instalaciones cuyo funcionamiento dé lugar a emisiones contaminantes a la atmósfera habrán de presentar un diseño, equipamiento, construcción y explotación que eviten una contaminación atmosférica significativa a nivel del suelo.
2. La instalación industrial consta de 2 focos de emisión significativos:

N.º	Denominación	Grupo*	Actividad*	Código*
1	Explotación porcina	C	Porcino. Instalaciones con capacidad \geq 200 cerdos y $<$ 2.500 cerdos	10 05 03 02
2	Fábrica de pienso (autoconsumo)	B	Fabricación de piensos o harinas de origen vegetal	04 06 05 08

* Según RD 100/2011, de 28 de enero, por el que se actualiza el catálogo de actividades potencialmente contaminadoras de la atmósfera y se establecen las disposiciones básicas para su aplicación

3. El foco 1 es considerado como generador sistemático de emisiones difusas de contaminantes según se establece en la siguiente tabla:

CONTAMINANTE	ORIGEN
N ₂ O	Almacenamientos exteriores de estiércoles
NH ₃	Volatilización en el estabulamiento
	Almacenamientos exteriores de estiércoles
CH ₄	Volatilización en el estabulamiento
	Almacenamientos exteriores de estiércoles

Para este foco, dado el marcado carácter difuso de las emisiones generadas y la enorme dificultad existente en su control mediante valores límite de emisión (VLE), éstos valores límite deberán ser sustituidos por la aplicación de las mejores técnicas disponibles.

4. Para el foco 1, y a fin de disminuir las emisiones a la atmósfera durante el periodo de estabulamiento de los cerdos y sin perjuicio del cumplimiento del Real Decreto 1135/2002, de 31 de octubre, relativo a las normas mínimas para la protección de cerdos, deberán tomarse las siguientes medidas de diseño de los alojamientos del ganado:
- El alojamiento de los cerdos se llevará a cabo sobre suelo continuo con pendiente hacia la rejilla de recogida de deyecciones comunicada con el almacenamiento externo de purines.
 - Las rejillas de drenaje se construirán mediante materiales lisos y no porosos (plásticos, materiales metálicos, hormigones tratados) que favorezcan la retirada de las deyecciones.
5. Para el FOCO 1, y con el fin de disminuir las emisiones a la atmósfera durante el periodo de almacenamiento de los purines deberán tomarse las siguientes medidas:
- En el diseño de la fosa se minimizará la superficie libre de las deyecciones en contacto con la atmósfera.
 - El vertido del purín líquido en la fosa se realizará lo más cerca posible del fondo del depósito (llenado interior por debajo de la superficie del líquido).
 - La homogeneización y el bombeo de circulación del estiércol líquido deberá hacerse preferiblemente cuando el viento no esté soplando.
 - Deberá mantenerse la agitación del purín al mínimo y realizarse ésta sólo antes de vaciar el tanque de purines para la homogeneización de las materias en suspensión.
6. El FOCO 2 es considerado como generador sistemático de emisiones difusas de contaminantes según se establece en la siguiente tabla:



CONTAMINANTE	ORIGEN
PM ₁₀	Piquera para recepción de cereal (exterior nave)
	Boca salida silo granel para suministro de pienso (exterior nave)
	El sistema de almacenamiento y suministro de correctores (interior nave)
	La tolva de ensaque de producto final (interior nave)
	El molino de cereal (interior nave)

Para este foco de emisión dada su naturaleza y la imposibilidad de realizar mediciones normalizadas de las emisiones procedentes del mismo, se sustituye el establecimiento de valores límite de emisión de contaminantes en los focos por la siguiente medida técnica.

Las emisiones de partículas serán tales que permitan en todo momento el cumplimiento de los criterios de calidad del aire establecidos por el Real Decreto 102/2011, de 28 de enero, relativo a la mejora de la calidad del aire. De esta forma nunca no se generarán emisiones que puedan originar, en el exterior de la parcela en la que se ubica la actividad objeto de esta autorización, valores de concentración de partículas en aire ambiente por encima del siguiente valor:

Contaminante	Valor Límite De Inmisión
Partículas PM ₁₀	50 µg/Nm ³ (valor medio diario)

Las mediciones se realizarán conforme a lo indicado en el apartado -h-.

7. Para el foco 2 se adoptarán la siguientes medidas correctoras:

- La tolva de descarga deberá estar cubierta mediante cobertizo con cerramientos laterales y cerrado mediante trampilla o compuerta basculante que se acoplará al vehículo de descarga. Se colocará un telón o lona en el frontal del cobertizo de forma que cubra la trampilla o lateral de descarga del basculante en el momento de realizar esta operación.
- Se dispondrá de mangas de tela para la de descarga en la boca de salida de los silos a granel
- El sistema de almacenamiento y suministro de correctores dispondrá de filtros de tela y la tolva de descarga de correctores presentará un diseño que evite la emisión de polvo al interior de la nave. El molino de cereal dispondrá de filtros de mangas.

- d - Emisiones contaminantes al suelo y a las aguas subterráneas

1. El ganado porcino estará en todo momento en las naves de secuestro y en los patios de ejercicio de la instalación. Estas naves y patios son los indicados en el Anexo I de la presente resolución. Todas las instalaciones serán permanentes.

El manejo de los animales en los patios deberá cumplir los siguientes requisitos:

- El arbolado que se encuentre en los patios de ejercicio se protegerá de la incidencia directa por parte de los animales, protegiendo tanto el tronco como las raíces con piedra y mallazo.



- Con el fin de mejorar la posible erosión y degradación del suelo, se procederá a la siembra de pradera y leguminosa en los periodos de descanso de los patios.
 - En los periodos de mayor pluviometría para evitar el arrastre de las deyecciones por el agua y la erosión de los patios, se recluirán los animales en las naves de secuestro.
2. Las deyecciones, aguas de limpieza y aguas pluviales de los patios de ejercicio de cebo contarán con un sistema de retención consistente en la instalación de balsas de retención impermeabilizadas con capacidad suficiente. Estas balsas cumplirán con los siguientes requisitos:
- Profundidad mínima de 2 m.
 - Talud perimetral de hormigón de 0,5 m, para impedir desbordamientos; y cuneta en todo su perímetro, que evite el acceso de las aguas de escorrentía.
 - Estructura:
 - Sistema de control de fugas mediante red de recogida de filtraciones canalizadas a una arqueta de detección de fugas, ubicada en el punto más bajo del terreno.
 - Capa drenante.
 - Lámina de Geotextil.
 - Lámina de PEAD de 1,5 mm mínimo.
 - Cerramiento perimetral.
 - Se dispondrá de certificado de calidad emitido por la empresa encargada de su construcción.
3. No se permitirá la construcción o formación de balsas o fosas para la recogida de aguas de limpieza, deyecciones o cualquier otro agua residual procedentes de las naves de secuestro, distintas de las descritas en el apartado a.2) y d.2) de la presente resolución.
4. Quincenalmente se procederá a la retirada de deyecciones y limpieza de suelos, comederos y bebederos. No obstante, al final de cada ciclo se realizarán vaciados sanitarios de las instalaciones que albergan los animales.
5. Los vestuarios del personal de la explotación no contarán con aseos. En el caso de instalarse dispondrán de un sistema de saneamiento independiente, para las aguas generadas en los mismos, que terminará en una fosa estanca e impermeable, con capacidad suficiente. A los efectos de proteger adecuadamente la calidad de las aguas que conforman el dominio público hidráulico (DPH), habrá de observarse el cumplimiento de las siguientes prescripciones:
- El depósito para almacenamiento de aguas residuales se ubicará a más de 100 metros del DPH.
 - Se deberá garantizar la completa estanqueidad del referido depósito mediante el correspondiente certificado suscrito por técnico competente y visado por el colegio profesional correspondiente.



- En la parte superior del depósito se instalará una tubería de ventilación al objeto de facilitar la salida de gases procedentes de la fermentación anaerobia.

El depósito deberá ser vaciado por un gestor de residuos debidamente autorizado para la gestión del residuo no peligroso de código LER 20 03 04; con la periodicidad adecuada para evitar el riesgo de rebosamiento del mismo. A tal efecto, se deberá tener a disposición de los organismos encargados de velar por la protección del Medio Ambiente, a petición del personal acreditado por los mismos, la documentación que acredite la recogida y destino adecuados de las aguas residuales acumuladas en dicho depósito; y, asimismo, se deberá comunicar a dichos organismos cualquier incidencia que pueda ocurrir.

6. El titular de la instalación deberá favorecer que las aguas pluviales no contaminadas se evacuen de forma natural, hasta la parte exterior de las instalaciones, haciéndose especial mención a aquéllas que caigan sobre el techo de las naves. A tales efectos, se considerarán aguas pluviales contaminadas las que entren en contacto con los animales o sus deyecciones, en particular las que caigan sobre las fosas de purines.
7. El perímetro de la explotación deberá disponer de una barrera vegetal consistente en la plantación de plantas aromáticas y de especies nitrófilas (álamo blanco, paulownia tormentosa).

- e - Medidas de prevención y reducción de la contaminación lumínica

1. El uso de la iluminación exterior de la explotación deberá limitarse a aquellas actuaciones en las que sea estrictamente necesario.
2. Los sistemas de iluminación deberán instalarse de manera que se eviten deslumbramientos.
3. Se iluminarán solamente aquellas superficies que se quieran dotar de alumbrado.
4. Se limitarán las emisiones luminosas hacia el cielo en las instalaciones de alumbrado exterior.

- f - Condiciones de diseño y manejo de la explotación

1. Las naves contarán con la superficie mínima establecida para el bienestar y protección de los cerdos. En su construcción no podrá utilizarse madera, ni cualquier otro tipo de material que dificulte la limpieza y desinfección, constituyendo así una fuente de contagio de enfermedades. Las puertas y ventanas deben ser de carpintería metálica. Cualquier apertura al exterior dispondrá de una red de mallas que impida el acceso de aves.
2. En cuanto a las características constructivas y condiciones higiénico-sanitarias se atenderá al cumplimiento de los requisitos establecidos por el Real Decreto 324/2000, de 3 de marzo, por el que se establecen normas básicas de ordenación de las explotaciones porcinas, y el Decreto 158/1999, de 14 de septiembre, por el que se establece la regulación zootécnico-sanitaria de las explotaciones porcinas en la Comunidad Autónoma de Extremadura.



- g – Plan de ejecución

1. En el caso de que el proyecto, instalación o actividad no comenzara a ejecutarse o desarrollarse en el plazo de un año, a partir de la fecha de otorgamiento de la AAU, la DGMA, previa audiencia del titular, acordará la caducidad de la AAU, conforme a lo establecido en el artículo 33 del Decreto 81/2011, de 20 de mayo, por el que se aprueba el Reglamento de autorizaciones y comunicación ambiental de la Comunidad Autónoma de Extremadura.
2. Dentro del plazo de seis meses indicado en el apartado g.1, el titular de la instalación deberá remitir a la DGMA solicitud de inicio de la actividad según lo dispuesto en el artículo 34 del Decreto 81/2011, de 20 de mayo, por el que se aprueba el Reglamento de autorizaciones y comunicación ambiental de la Comunidad Autónoma de Extremadura, y aportar memoria, suscrita por técnico competente, que certifique que las obras e instalaciones se han ejecutado conforme a lo establecido en la documentación presentada y a las condiciones de la AAU.
3. Tras la solicitud de el inicio de la actividad, la DGMA girará una visita de comprobación con objeto de emitir, en caso favorable, informe de conformidad del inicio de la actividad.
4. El inicio de la actividad no podrá llevarse a cabo mientras la DGMA no dé su conformidad. El titular de la instalación deberá comunicar a la DGMA, la fecha definitiva de inicio de la actividad en un plazo no superior a una semana desde su inicio.
5. En particular y sin perjuicio de lo que se considere necesario, la memoria referida en el apartado g.2 deberá acompañarse de documentación que indique y acredite:
 - Tipo de gestión y qué gestores autorizados se harán cargo de los residuos generados por la actividad con el fin último de su valorización o eliminación, incluyendo los residuos asimilables a urbanos.
 - Que se respetan los valores límite de inmisión, según informe de un organismo de control autorizado (OCA) en materia de emisiones de contaminantes a la atmósfera y bajo el alcance de su acreditación como organismo de inspección por la norma UNE-EN ISO/IEC 17020:2004.
 - Que se han adoptado las medidas correctoras previstas y que éstas funcionan correctamente.
6. Una vez otorgada conformidad con el inicio de la actividad, la DGMA procederá a la inscripción del titular de la AAU en el registro de pequeños productores de residuos peligrosos.

- h – Vigilancia y seguimiento

Estiércoles:

1. La explotación porcina deberá disponer de Libro de Gestión del Estiércol en el que se anotarán, con un sistema de entradas (producción) y salidas (abono orgánico, gestor autorizado de estiércol), los distintos movimientos del estiércol generado por la explotación porcina. En cada movimiento figurarán: cantidad, contenido en nitrógeno, fecha del movimiento, origen y destino, especificándose las parcelas y el cultivo en que este estiércol se ha utilizado.



2. El Plan de Aplicación Agrícola de Estiércoles será de carácter anual, por lo que, cuando la DGMA lo estime conveniente, y de cualquier modo antes del 1 de marzo de cada año, deberá enviarse esta documentación.
3. Si de la realización de la actividad se derivasen problemas asociados a la generación de olores, la DGMA podrá requerir al titular de la instalación la realización de muestreos y análisis de concentración de olor mediante olfatometría dinámica, u otra técnica que cuente con análogo reconocimiento técnico; así como la implementación de medidas correctoras para evitar molestias por olores debidas al funcionamiento de la misma.

Residuos:

4. El titular de la instalación deberá llevar un registro de todos los residuos generados:
 - En el contenido del libro de registro de residuos no peligrosos deberá constar la cantidad, naturaleza, identificación del residuo, origen y destino de los mismos.
 - El contenido del registro, en lo referente a residuos peligrosos, deberá ajustarse a lo establecido en el artículo 17 del Real Decreto 833/1988, de 20 de julio, por el que se aprueba el Reglamento para la ejecución de la Ley 20/1986, Básica de Residuos Tóxicos y Peligrosos.
5. Antes de dar traslado de los residuos a una instalación para su valorización o eliminación deberá solicitar la admisión de los residuos y contar con el documento de aceptación de los mismos por parte del gestor destinatario de los residuos.
6. Asimismo, el titular de la instalación deberá registrar y conservar los documentos de aceptación de los residuos en las instalaciones de tratamiento, valorización o eliminación y los ejemplares de los documentos de control y seguimiento de origen y destino de los residuos por un periodo de cinco años.

Vertidos:

7. En relación con la vigilancia de la afección de las aguas, junto con la documentación a entregar en el certificado del acta de puesta en servicio, el titular de la instalación propondrá y justificará la ubicación de pozos testigos que permitan estudiar la evolución de la calidad de las aguas subterráneas y la no afección de éstas debido a fugas de lixiviados o de infiltraciones desde los sistemas de almacenamiento de aguas residuales y de estiércoles. Se planteará, junto con la localización de los puntos de muestreo, la periodicidad de los controles analíticos precisos para estudiar la evolución de la calidad de las aguas y la no afección de éstas debido al ejercicio de la actividad.
8. Evaluación del funcionamiento del sistema de almacenamiento de purines, aguas de limpieza de las naves, donde deberá registrarse y controlarse:
 - El nivel de llenado de la fosa/balsa.
 - La existencia de fugas.



Emisiones a la atmósfera:

9. Siempre que sea posible, el muestreo y análisis de todos los contaminantes, se realizarán con arreglo a las normas CEN. En ausencia de las normas CEN, se aplicarán las normas ISO, las normas nacionales, las normas internacionales u otros métodos alternativos que estén validados o acreditados, siempre que garanticen la obtención de datos de calidad científica equivalente.
10. Los equipos de medición y muestreo dispondrán, cuando sea posible, de un certificado oficial de homologación para la medición de la concentración o el muestreo del contaminante en estudio. Dicho certificado deberá haber sido otorgado por alguno de los organismos oficialmente reconocidos en los Estados Miembros de la Unión Europea, por los países firmantes del Acuerdo sobre el Espacio Económico Europeo, o, cuando haya reciprocidad, en terceros países.
11. Con independencia de los controles referidos en los apartados siguientes, la DGMA, podrá efectuar y requerir al titular de la instalación industrial cuantos análisis e inspecciones estime convenientes para comprobar el rendimiento y funcionamiento de las instalaciones autorizadas.
12. Se deberá prestar al personal acreditado por la Administración competente toda la asistencia necesaria para que ésta pueda llevar a cabo cualquier inspección de las instalaciones relacionadas con la presente LAAU, así como tomar muestras y recoger toda la información necesaria para el desempeño de su función de control y seguimiento del cumplimiento del condicionado establecido.
13. Se llevarán a cabo, por parte de organismos de control autorizado (OCA) y bajo el alcance de sus acreditaciones como organismo de inspección por la norma UNE-EN ISO/IEC 17020:2004 controles externos de las emisiones de todos los contaminantes atmosféricos sujetos a control de esta AAU.

Para el foco 2, la frecuencia de los controles externos de las concentraciones en aire ambiente de partículas PM_{10} será de, al menos, cada 36 meses. Las mediciones de concentración de partículas en aire ambiente se realizarán al menos en dos puntos situados en el sentido de los vientos dominantes y uno en sentido opuesto. Todos estos puntos deberán situarse a límite de propiedad.

En cualquier caso, las mediciones siempre se realizarán con los focos de emisión funcionando en las condiciones en las que se generen más emisiones. En ningún caso las mediciones se realizarán en días lluviosos.

Como primer control externo se tomará el referido en el apartado g.5.

14. El titular de la instalación industrial deberá llevar un autocontrol del foco 2 que incluirá el seguimiento de los valores de inmisión de contaminantes sujetos a control en esta AAU. Para ello, podrá contar con el apoyo de organismos de control autorizado (OCA). En el caso de que los medios empleados para llevar a cabo las analíticas fuesen los de la propia instalación, estos medios serán los adecuados y con el mismo nivel exigido a un OCA. La frecuencia de estos autocontroles será de, al menos, uno cada 18 meses. No obstante, esta frecuencia podrá ser modificada por la DGMA en función de los valores obtenidos.



A efectos de cumplimiento de la frecuencia establecida en este punto, los controles externos podrán computar como autocontroles.

15. El titular remitirá a la DGMA un informe anual, dentro del primer mes de cada año, recogiendo los resultados de los controles externos y de los autocontroles; los datos que se consideren importantes, relativos a la explotación de las instalaciones asociadas a los focos de emisión; así como cualquier posible incidencia que en relación con las mismas hubiera tenido lugar durante el año anterior. Asimismo, junto con el informe, se remitirán copias de los informes de los OCA que hubiesen realizado controles durante el año inmediatamente anterior y copias de las páginas correspondientes, ya rellenas, de libro de registro referido en el apartado h.18.

En el caso de que los autocontroles se realizaran con medios propios del titular de la instalación, en el informe, se acreditará que los medios empleados son adecuados.

Para todos los focos, y en los controles externos o en los autocontroles de las emisiones contaminantes, los niveles de inmisión se tomarán como media de un periodo de 24 horas de un día natural.

16. El titular de la instalación industrial deberá comunicar a la DGMA el día que se llevarán a cabo un control externo o un autocontrol. Los medios y la antelación de cada medio son los siguientes:
 - Mediante comunicación por fax, teléfono o e-mail, con una antelación mínima de una semana.
 - Mediante comunicación por otros medios, con una antelación mínima de dos semanas.
17. En todas las mediciones realizadas en los focos las concentraciones de contaminantes deberán expresarse en $\mu\text{g}/\text{Nm}^3$.
18. Los resultados de todos los controles externos y autocontroles deberán recogerse en un libro de registro foliado, diligenciado por la DGMA, en el que se harán constar de forma clara y concreta los resultados de las mediciones y análisis de contaminantes, incluyendo la fecha y hora de la medición, la duración de ésta, el método de medición y las normas de referencia seguidas en la medición. Asimismo, en este libro deberán recogerse el mantenimiento periódico de las instalaciones relacionadas con las emisiones, las paradas por averías, así como cualquier otra incidencia que hubiera surgido en el funcionamiento de la instalación, incluyendo fecha y hora de cada caso. Esta documentación estará a disposición de cualquier agente de la autoridad en la propia instalación, debiendo ser conservada por el titular de la planta durante al menos los ocho años siguientes a la realización de cada control externo o autocontrol.

- i - Prescripciones finales

1. La AAU objeto de la presente resolución tendrá una vigencia indefinida, sin perjuicio de lo establecido en los artículos 59 y 61 de la Ley 5/2010 y en los artículos 30 y 31 del Decreto 81/2011.
2. Se dispondrá de una copia de la presente resolución en el mismo centro a disposición de los agentes de la autoridad que lo requieran.



3. El incumplimiento de las condiciones de la resolución constituye una infracción que irá de leve a grave, según el artículo 153 de la Ley 5/2010, de prevención y calidad ambiental de la Comunidad Autónoma de Extremadura, sancionable con multas de hasta 200.000 euros.
4. Contra la presente resolución, que agota la vía administrativa, podrá interponer el interesado recurso potestativo de reposición ante el Consejero de Agricultura, Desarrollo Rural, Medio Ambiente y Energía, en el plazo de un mes, a partir del día siguiente a aquel en que se lleve a efecto su notificación, o ser impugnada directamente ante el orden jurisdiccional contencioso-administrativo.

Transcurrido dicho plazo, únicamente podrá interponerse recurso contencioso-administrativo, sin perjuicio, en su caso, de la procedencia del recurso extraordinario de revisión.

No se podrá interponer recurso contencioso-administrativo hasta que sea resuelto expresamente o se haya producido la desestimación presunta del recurso de reposición interpuesto.

Mérida, a 11 de mayo de 2015.

El Director General de Medio Ambiente,
(PD del Consejero, Resolución de 8 de agosto de 2011
DOE n.º 162 de 23 de agosto de 2011),
ENRIQUE JULIÁN FUENTES

**ANEXO I**

RESUMEN DEL PROYECTO

Se trata de una explotación porcina industrial de producción y cebo en régimen de explotación intensivo, con capacidad para 80 reproductoras, 5 verracos y 375 cerdos de cebo.

La explotación porcina se ubica en el término municipal de Fuente de Cantos, y mas concretamente en el polígono 24, parcela 32 con una superficie de 2,0877 hectáreas.

La explotación contará con una superficie útil de secuestro sanitario de 1.010 m² repartida en ocho naves. Las instalaciones dispondrán además de, lazareto, fosas de aguas residuales, balsas de retención, embarcadero, estercolero, vado, molino de pienso, vestuarios, silos y depósitos.

En la siguiente tabla se exponen la superficie útil, orientación productiva y fosa con la que comunica:

NAVES	SUPERFICIE ÚTIL (m ²)	ORIENTACIÓN PRODUCTIVA	FOSA (m ³)
Nave 1	120	Cebo	48,4
Nave 2	120	Cebo	36,3
Nave 3	120	Cebo	42,3
Nave 4	120	Cebo	48,4
Nave 5	120	Cebo	49,5
Nave 6	55	Verraquera	3
		Lazareto	
Nave 7	240	Reproductoras	119,8
Nave 8	140	Cebo	8

Las naves dispondrá de ventanas metálicas con malla antipajarera, puertas metálicas, estructura metálica, cerramiento de bloques de hormigón ,cubierta de chapa y solera de hormigón. Las naves dispondrán de saneamiento para recogida de deyecciones y aguas de limpieza conectadas mediante arquetas y tubos estancos hasta las fosa de purines de hormigón.

Los animales dispondrán de una serie de patios de ejercicio que se corresponden con los siguientes:



Patios	Superficie (m²)	Duración de la estancia (meses)
1	1.157	Todo el año ^(**)
2	812	Todo el año ^(**)
3	1.631	Todo el año ^(**)
4	1.423	Todo el año ^(**)
5.1	495	Todo el año ^(**)
5.2	466	Todo el año ^(**)
6.1	491	Todo el año ^(**)
6.2	490	Todo el año ^(**)
7.1	53	Todo el año ^(**)
7.2	53	Todo el año ^(**)
7.3	92	Todo el año ^(**)

(**) Para regenerar los patios se dejarán periodos de descanso en los mismos de al menos 3 meses.

En la siguiente tabla se exponen las Coordenadas HUSO 29 donde se ubicarán las instalaciones:

COORDENADAS	X	Y
Instalaciones	737054 m	4.236.061 m

Además de estas instalaciones, la explotación porcina contará con las siguientes edificaciones e infraestructuras:

- Embarcadero: Se trata de un espacio que se utilizará para la carga y descarga de animales.
- Estercolero: La explotación contará con un estercolero con solera de hormigón con capacidad para mínima de almacenamiento de 100 m³ de estiércol. Se deberá cubrir mediante la construcción de un cobertizo o una cubierta flexible (plástico), impidiendo de este modo el acceso de pluviales al interior del cubeto, con sistema de recogida y conducción de lixiviados a una fosa.
- Lazareto: La explotación cuenta con una dependencia de 25 m², situada en el interior de la nave 6, para el secuestro y observación de animales enfermos y/o sospechosos de estarlo.
- Corrales de manejo: La explotación dispondrá de tres corrales de manejo hormigonados de 120, 50 y 30 m² para actuaciones sanitarias.
- Fosa: La explotación dispondrá de ocho fosas de purines de hormigón armado con capacidad total de almacenamiento de 355,75.
- Balsas de retención: La explotación dispondrá de balsas de lámina PEAD que almacenará los purines, lixiviados y aguas pluviales de los patios.
- Molino de pienso: La explotación dispone de un molino de pienso de autoconsumo con una capacidad de producción de 1.272 Tm/año.



- Vestuario: La explotación contará con vestuario de 6 m².
- Vado de desinfección de vehículos: Se ubicará en el acceso a la explotación, para desinfección de los vehículos que entran y salen de la misma. Se construirá en hormigón con una profundidad aproximada de 20 cm y con ancho y largo tales que garanticen la desinfección completa de la rueda de un camión en su rodada.
- Pediluvios a la entrada de cada local o nave.
- Almacenamiento de cadáveres: Dispondrá de solera estanca y de fácil limpieza. Se ubicará fuera del recinto de la instalación.
- Cerramiento de la explotación: Se realizará con malla ganadera de alambre galvanizado.
- Silos.
- Depósitos de agua.

**ANEXO II**

INFORME DE IMPACTO AMBIENTAL

N/Ref: AGS.

N.º Expte.: IA13/0873.

Actividad: Explotación porcina.

Promotor: Jesús Antúnez Ledesma.

Término municipal: Fuente de Cantos.

Visto el Informe técnico de fecha 4 de marzo de 2015, a propuesta del Jefe de Servicio de Protección Ambiental y en virtud de las competencias que me confiere el artículo 35 de la Ley 5/2010, de 23 de junio, de prevención y calidad ambiental, se informa favorablemente, a los solos efectos ambientales, la viabilidad de la ejecución del proyecto denominado "Legalización de explotación porcina", en el término municipal de Fuente de Cantos, cuyo promotor es Jesús Antúnez Ledesma.

Este informe se realiza para la legalización de una explotación porcina con una capacidad final de 80 reproductoras, 5 verracos y 375 animales de cebo. Las instalaciones de la explotación porcina se localizarán en la parcela 32 del polígono 24 del término municipal de Fuente de Cantos, conforme a lo establecido en el presente informe.

La explotación cuenta con las siguientes naves de secuestro: cinco naves de 120 m² para cebo, una nave de 55 m² para lazareto y verracos, una nave de 240 m² para reproductoras y una nave de 140 m² para cebo. La explotación dispone de las siguientes instalaciones complementarias: nave maquinaria de 200 m², vado, embarcadero, estercolero, pediluvio, vestuarios, depósitos de agua, silos de alimentos y fosas de purines.

La explotación dispone de un molino de pienso de autoconsumo con una capacidad de producción de 1.272t/año en el interior de la nave de maquinaria.

El proyecto queda condicionado a las siguientes medidas correctoras:

— Medidas preventivas y correctoras en la fase de adaptación:

1. Adecuar las edificaciones e instalaciones auxiliares al entorno rural en que se ubican. Se recomienda para los exteriores colores con tonos tostados, ocre o alvero y para las cubiertas rojo mate o verde. En cualquiera de los elementos constructivos no deben utilizarse tonos llamativos o brillantes.
2. El complejo porcino deberá disponer de un sistema impermeable para la recogida y almacenamiento de los purines y las aguas de limpieza, generados en las naves de secuestro, que evite el riesgo de filtración y contaminación de las aguas superficiales y subterráneas. A estos efectos la explotación porcina dispondrá de ocho fosas de purines que deberán estar cubiertas impidiendo el acceso de pluviales y la emanación de malos olores. La frecuencia de vaciado será siempre antes de superar los 2/3 de su capacidad, momento en el que se comprobará que se encuentra en condiciones óptimas reparando cualquier deficiencia.



3. Se dispondrá de un estercolero impermeable con capacidad para almacenar la producción de, al menos, 15 días de estiércoles sólidos. Se realizará con pendiente para que los lixiviados que se produzcan se dirijan a la fosa de purines. Se deberá cubrir el estercolero mediante la construcción de un cobertizo o una cubierta flexible (plástico), impidiendo de este modo el acceso de pluviales al interior del cubeto y la emanación de malos olores. El estercolero deberá vaciarse antes de superar los 2/3 de su capacidad, momento en el que se comprobará que se encuentra en condiciones óptimas reparando cualquier deficiencia.
4. Las aguas negras que se producen en los aseos serán almacenadas en una fosa séptica estanca. Las aguas se gestionarán por un gestor de residuos autorizado.
5. Corrales de manejo: La explotación dispondrá de tres corrales de manejo hormigonados de 120 m², 50 m² y 30 m² para actuaciones sanitarias.
6. Patios de ejercicio. La explotación dispondrá de 11 patios con una superficie de 1.157 m², 812 m², 1.631 m², 1.423 m², 495 m², 466 m², 491 m², 490 m², 53 m², 53 m² y 92 m². Quincenalmente se procederá a la retirada de deyecciones y limpieza de suelos, comederos y bebederos. Con el fin de mejorar la posible erosión y degradación del suelo, se procederá a la siembra de pradera y leguminosa en los periodos de descanso de los patios. En los periodos de mayor pluviometría para evitar el arrastre de las deyecciones por el agua y la erosión de los patios, se recluirán los animales en las naves de secuestro. Deberá disponer de un sistema impermeable para la recogida y almacenamiento de los purines y las aguas de limpieza, generados en los patios de ejercicio, que evite el riesgo de filtración y contaminación de las aguas superficiales y subterráneas.

— Medidas en la fase operativa de protección del suelo y de las aguas:

1. Tratamiento y gestión del estiércol: Para el control del programa de gestión de purines o estiércol la explotación deberá disponer de un "Libro de Registro de Gestión de Estiércoles" que recoja de forma detallada los volúmenes extraídos y el destino de cada partida. En el caso de que se eliminen como abono orgánico se dispondrá, además, de un "Plan de Aplicación Agrícola" de los estiércoles en el que conste, por años, la producción de estiércoles o purines, su contenido en nitrógeno, así como las parcelas donde se aplica, qué se cultiva y en qué momento se realizan las aplicaciones. La aplicación agrícola se realizará cumpliendo las siguientes condiciones:
 - La aplicación total de nitrógeno/ha·año será inferior a 80 Kg en cultivos de secano y 170 Kg en regadío. Para los cálculos se tendrán en cuenta todos los aportes de nitrógeno en la finca (purines o estiércol procedente de ganado, fertilizantes con contenido en nitrógeno, etc.).
 - Se buscarán los momentos de máximas necesidades de los cultivos. No se harán en suelos con pendientes superiores al 10 %, ni en suelos inundados o encharcados, ni antes de regar ni cuando el tiempo sea lluvioso. Se dejará sin abonar una franja de 100 m de ancho alrededor de todos los cursos de agua. No se aplicarán a menos de 300 m de una fuente, pozo o perforación que suministre agua para el consumo humano. No se aplicará de forma que cause olores u otras molestias a los vecinos. La distancia mínima para la aplicación del purín sobre el terreno, respecto de núcleos de población será de 1.000 m.



2. Tratamiento y gestión de otros residuos y subproductos animales: Los residuos generados en el desarrollo de la actividad deberán ser gestionados conforme a lo establecido en la Ley 22/2011, de 28 de julio, de residuos y suelos contaminados. La gestión de residuos deberá ser realizada por empresas que estén registradas conforme a lo establecido en la Ley 22/2011.

Los residuos peligrosos generados en las instalaciones deberán envasarse, etiquetarse y almacenarse conforme a lo establecido en los artículos 13, 14 y 15 del Real Decreto 833/1988, de 20 de julio, por el que se aprueba el Reglamento para la ejecución de la Ley 20/1986, Básica de Residuos Tóxicos y Peligrosos. El tiempo máximo para el almacenamiento de residuos peligrosos no superará los seis meses.

La eliminación de los cadáveres se efectuará conforme a las disposiciones del Reglamento (CE) n.º 1069/2009 del Parlamento Europeo y del Consejo de 21 de octubre de 2009 por el que se establecen las normas sanitarias aplicables a los subproductos animales y los productos derivados no destinados al consumo humano y por el Reglamento (CE) n.º 142/2011, de la Comisión de 25 de febrero de 2011. Se observará que el almacenamiento de los cadáveres se realice en condiciones óptimas y fuera del recinto de la instalación.

3. Medidas de protección: El plan de manejo será en las mismas instalaciones donde se le suministre la alimentación, no permaneciendo en ningún momento fuera de las instalaciones (naves y patios de ejercicio).

Para evitar o disminuir los efectos negativos que el uso del estercolero pudiera tener sobre la salud humana sólo podrá ser utilizado temporalmente si las condiciones meteorológicas o de logística impidiesen la aplicación inmediata de los estiércoles como abono orgánico o su retirada inmediata por gestor autorizado.

Las instalaciones que puedan provocar olores molestos como el estercolero, fosas de purines o patios de ejercicio deberán estar rodeados de una barrera vegetal consistente en plantas aromáticas y especies nitrófilas (álamo blanco, paulownia tormentosa...).

4. Medidas de protección de la atmósfera: Las instalaciones se diseñarán, equiparán, construirán y explotarán de modo que eviten emisiones a la atmósfera que provoquen una contaminación atmosférica significativa a nivel del suelo.

Se dotará a las instalaciones de los sistemas adecuados (filtro de mangas, mangas de tela, filtros de tela, etc.) para evitar o reducir las emisiones a la atmósfera, principalmente en las zonas causantes de la máxima generación del mismo, tales como recepción de materia prima y molienda.

La actividad en cuestión se encuentra incluida en el grupo B del Catálogo de Actividades Potencialmente Contaminadoras de la Atmósfera que se recoge en el Anexo del Real Decreto 100/2011, de 28 de enero, por el que se actualiza el catálogo de actividades potencialmente contaminadoras de la atmósfera y se establecen las disposiciones básicas para su aplicación. Por tanto, tal y como establece el artículo 13 de la Ley 34/2007, de 15 de noviembre, de calidad del aire y protección de la atmósfera, deberá someterse a autorización administrativa de emisiones.



5. Medidas adicionales: Se desarrollará la actividad cumpliendo todas las condiciones de garantía, seguridad y sanitarias impuestas por las disposiciones vigentes y la materia prima necesaria para el desarrollo de la actividad se gestionará y almacenará conforme a su normativa específica.

Efectuar los procesos de limpieza, desinfección y desinsectación de forma periódica, para mantener las instalaciones existentes en buenas condiciones higiénico-sanitarias. No obstante, al final de cada ciclo se realizarán vacíos sanitarios de las instalaciones que albergan los animales.

— Medidas compensatorias a acometer en el Plan de Reforestación:

1. Se creará una pantalla vegetal alrededor de la explotación y una pantalla vegetal alrededor de las instalaciones que puedan provocar olores. Se implantarán especies arbóreas y/o arbustivas autóctonas (especialmente nitrófilas) y plantas aromáticas, a fin de minimizar el impacto paisajístico y los olores.
2. Se asegurará el éxito de la reforestación, para lo cual se realizará un mantenimiento adecuado así como la reposición de las marras que fueran necesarias.

— Medidas correctoras a aplicar al final de la actividad:

1. En caso de no finalizarse las obras, o al final de la actividad productiva, se procederá al derribo de las construcciones, al desmantelamiento de las instalaciones y al relleno de las fosas. El objetivo de la restauración será que los terrenos recuperen su aptitud agrícola original, demoliendo adecuadamente las instalaciones, y retirando los residuos a vertedero autorizado.
2. Si una vez finalizada la actividad se pretendiera adaptar las instalaciones para otro uso distinto, éstas deberán adecuarse al nuevo uso. Dicha modificación deberá contar con todos los informes y autorizaciones exigibles en su caso.

— Programa de vigilancia ambiental:

1. El promotor deberá disponer de un programa de vigilancia ambiental que deberá contener, al menos, un informe anual sobre el seguimiento de las medidas incluidas en el informe de impacto ambiental.
2. En base al resultado de estos informes se podrán exigir medidas correctoras suplementarias para corregir las posibles deficiencias detectadas, así como otros aspectos relacionados con el seguimiento ambiental no recogidos inicialmente.

— Condiciones complementarias:

1. Se deberán cumplir las prescripciones de calidad acústica establecidas en el Real Decreto 1367/2007, de 19 de octubre, por el que se desarrolla la Ley 37/2003, de 17 de noviembre, del Ruido, en lo referente a zonificación acústica, objetivos de calidad y emisiones acústicas y en el Decreto 19/1997, de 4 de febrero, de Reglamentación de Ruidos y Vibraciones.



2. Para las actuaciones en zona de policía y/o para el vertido de aguas residuales deberá tener la correspondiente autorización administrativa de la Confederación Hidrográfica correspondiente conforme a las disposiciones vigentes.
3. Se informará del contenido de esta autorización a los operarios que realicen las actividades, así mismo, se dispondrá de una copia del presente informe.
4. Respecto a la ubicación y construcción, se atenderá a lo establecido en la Normativa Urbánica y en la autorización ambiental, correspondiendo a los Ayuntamientos y órganos respectivos las competencias en estas materias.
5. Cualquier modificación sustancial del proyecto, será comunicada a la Dirección General de Medio Ambiente que podrá establecer la necesidad de que la modificación se someta a un nuevo procedimiento de evaluación de impacto ambiental.
6. El presente informe, se emite sólo a efectos ambientales y en virtud de la legislación específica vigente, sin perjuicio del cumplimiento de los demás requisitos o autorizaciones legales o reglamentariamente exigidos que, en todo caso, habrán de cumplirse.
7. El informe de impacto ambiental del proyecto o actividad caducará si una vez autorizado o aprobado el proyecto no se hubiera comenzado su ejecución en el plazo de cinco años.



ANEXO GRÁFICO

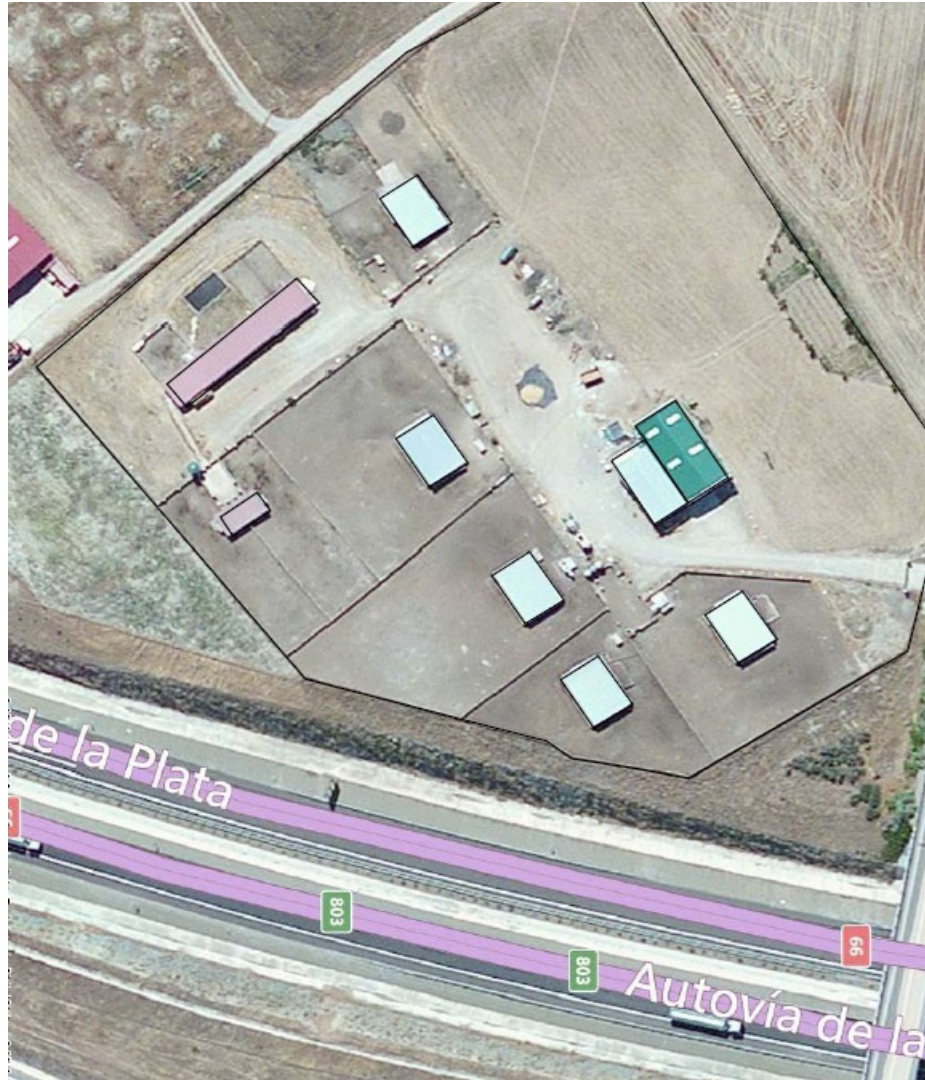

...

