



## [ S U M A R I O ]

### II AUTORIDADES Y PERSONAL

#### 1.— NOMBRAMIENTOS, SITUACIONES E INCIDENCIAS

##### **Consejería de Educación y Cultura**

**Nombramientos.** Corrección de errores de la Resolución de 25 de junio de 2015, de la Secretaría General de Educación, por la que se hacen públicas las relaciones de candidatos seleccionados y se procede al nombramiento de directores y directores provisionales, según el procedimiento de selección y nombramiento de directores de los centros públicos no universitarios de la Comunidad Autónoma de Extremadura, convocados por Orden de 1 de abril de 2015 .....27312

### III OTRAS RESOLUCIONES

##### **Consejería de Hacienda y Administración Pública**

**Funcionarios de Administración Local.** Resolución de 6 de julio de 2015, de la Dirección General de Administración Local, Justicia e Interior, por la que se suprime el puesto de Secretaría de la Mancomunidad de Municipios "Buenavista".....27314



**Convenios.** Resolución de 13 de julio de 2015, de la Secretaría General, por la que se da publicidad al Convenio de Encomienda de Gestión entre el Instituto de la Mujer de Extremadura (IMEX) y el Ayuntamiento de Ibahernando por el que se establece el marco de actuación conjunta en la gestión de las ayudas destinadas a incrementar los niveles básicos de bienestar de las mujeres mayores en el ámbito de la Comunidad Autónoma de Extremadura reguladas por el Decreto 74/2015, de 21 de abril .....**27317**

**Convenios.** Resolución de 13 de julio de 2015, de la Secretaría General, por la que se da publicidad al Convenio de Encomienda de Gestión entre el Instituto de la Mujer de Extremadura (IMEX) y el Ayuntamiento de Membrío por el que se establece el marco de actuación conjunta en la gestión de las ayudas destinadas a incrementar los niveles básicos de bienestar de las mujeres mayores en el ámbito de la Comunidad Autónoma de Extremadura reguladas por el Decreto 74/2015, de 21 de abril .....**27323**

**Convenios.** Resolución de 13 de julio de 2015, de la Secretaría General, por la que se da publicidad al Convenio de Encomienda de Gestión entre el Instituto de la Mujer de Extremadura (IMEX) y el Ayuntamiento de Jaraicejo por el que se establece el marco de actuación conjunta en la gestión de las ayudas destinadas a incrementar los niveles básicos de bienestar de las mujeres mayores en el ámbito de la Comunidad Autónoma de Extremadura reguladas por el Decreto 74/2015, de 21 de abril .....**27329**

**Convenios.** Resolución de 13 de julio de 2015, de la Secretaría General, por la que se da publicidad al Convenio de Encomienda de Gestión entre el Instituto de la Mujer de Extremadura (IMEX) y el Ayuntamiento de Mesas de Ibor por el que se establece el marco de actuación conjunta en la gestión de las ayudas destinadas a incrementar los niveles básicos de bienestar de las mujeres mayores en el ámbito de la Comunidad Autónoma de Extremadura reguladas por el Decreto 74/2015, de 21 de abril .....**27335**

**Convenios.** Resolución de 13 de julio de 2015, de la Secretaría General, por la que se da publicidad al Convenio de Encomienda de Gestión entre el Instituto de la Mujer de Extremadura (IMEX) y el Ayuntamiento de Jerte por el que se establece el marco de actuación conjunta en la gestión de las ayudas destinadas a incrementar los niveles básicos de bienestar de las mujeres mayores en el ámbito de la Comunidad Autónoma de Extremadura reguladas por el Decreto 74/2015, de 21 de abril .....**27341**

**Convenios.** Resolución de 13 de julio de 2015, de la Secretaría General, por la que se da publicidad al Convenio de Encomienda de Gestión entre el Instituto de la Mujer de Extremadura (IMEX) y el Ayuntamiento de Miajadas por el que se establece el marco de actuación conjunta en la gestión de las ayudas destinadas a incrementar los niveles básicos de bienestar de las mujeres mayores en el ámbito de la Comunidad Autónoma de Extremadura reguladas por el Decreto 74/2015, de 21 de abril .....**27347**

**Convenios.** Resolución de 13 de julio de 2015, de la Secretaría General, por la que se da publicidad al Convenio de Encomienda de Gestión entre el Instituto de la Mujer de Extremadura (IMEX) y el Ayuntamiento de La Garganta por el que se establece el marco de actuación conjunta en la gestión de las ayudas destinadas a incrementar los niveles básicos de bienestar de las mujeres mayores en el ámbito de la Comunidad Autónoma de Extremadura reguladas por el Decreto 74/2015, de 21 de abril .....**27353**



## Consejería de Economía e Infraestructuras

**Instalaciones eléctricas.** Resolución de 10 de julio de 2015, del Servicio de Ordenación Industrial, Energética y Minera de Badajoz, autorizando el establecimiento de instalación eléctrica. Ref.: 06/AT-1232/17569 .....**27359**

## Consejería de Medio Ambiente y Rural, Políticas Agrarias y Territorio

**Normas subsidiarias.** Resolución de 4 de junio de 2015, de la Comisión de Urbanismo y Ordenación del Territorio de Extremadura, por la que se aprueba definitivamente la modificación puntual n.º 1/2014 de las Normas Subsidiarias de Orellana la Vieja, que consiste en cambiar las condiciones de edificación y requisitos exigidos a las "Explotaciones ganaderas sin tierra" en el suelo no urbanizable (artículo VI.39) .....**27361**

## Consejería de Educación y Empleo

**Sentencias. Ejecución.** Resolución de 6 de julio de 2015, de la Secretaría General de Educación, por la que se dispone la ejecución de la sentencia n.º 27/2015, dictada por el Juzgado Contencioso-Administrativo n.º 2 de Cáceres en el recurso contencioso-administrativo tramitado por el procedimiento abreviado n.º 179/2014 .....**27373**

**Educación.** Resolución de 14 de julio de 2015, de la Secretaría General de Educación, por la que se resuelve el procedimiento para la selección de centros de formación en prácticas y maestros tutores de alumnado en prácticas, correspondiente a las titulaciones de Grado en Educación Infantil y en Educación Primaria, del curso escolar 2014/2015 .....**27374**

## V

## ANUNCIOS

### Consejería de Educación y Empleo

**Contratación.** Resolución de 16 de julio de 2015, de la Secretaría General, por la que se hace pública la convocatoria, por procedimiento abierto y tramitación ordinaria, para la contratación del servicio de "Limpieza de las instalaciones del Complejo Educativo de Plasencia". Expte.: SER1503004.....**27383**

### Consejería de Fomento, Vivienda, Ordenación del Territorio y Turismo

**Información pública.** Anuncio de 25 de junio de 2015 sobre legalización de ampliación de centro de tratamiento de vehículos al final de su vida útil. Situación: parcela 135 del polígono 17. Promotor: D. Juan Manuel Salguero León, en Higuera la Real .....**27385**

### Servicio Extremeño de Salud

**Formalización.** Resolución de 10 de julio de 2015, de la Gerencia de las Áreas de Salud de Badajoz y Llerena-Zafra, por la que se hace pública la formalización del contrato para la "Ad-



quisición de medicamentos Benlysta 120 mg polvo; Volibris 10 mg comp; Volibris 5 mg comp".  
Expte.: CS/01/C000000355/15/PNSP .....27386

### **Ayuntamiento de Atalaya**

**Planeamiento.** Anuncio de 14 de julio de 2015 sobre aprobación inicial de la modificación puntual n.º 3 del Proyecto de Delimitación de Suelo Urbano .....27387

### **Ayuntamiento de Cáceres**

**Información pública.** Anuncio de 13 de julio de 2015 sobre calificación urbanística de terreno clasificado como suelo no urbanizable común en la parcela 10011 del polígono 18 del término municipal de Cáceres .....27388

### **Ayuntamiento de Medina de las Torres**

**Planeamiento.** Anuncio de 10 de julio de 2015 sobre aprobación inicial de la modificación n.º 1 del Plan General Municipal.....27388



---

## **II** AUTORIDADES Y PERSONAL

---

### 1.— NOMBRAMIENTOS, SITUACIONES E INCIDENCIAS

#### **CONSEJERÍA DE EDUCACIÓN Y CULTURA**

*CORRECCIÓN de errores de la Resolución de 25 de junio de 2015, de la Secretaría General de Educación, por la que se hacen públicas las relaciones de candidatos seleccionados y se procede al nombramiento de directores y directores provisionales, según el procedimiento de selección y nombramiento de directores de los centros públicos no universitarios de la Comunidad Autónoma de Extremadura, convocados por Orden de 1 de abril de 2015. (2015061717)*

Advertido error en la Resolución de 25 de junio de 2015 de la Secretaría General de Educación, por la que se hacen públicas las relaciones de candidatos seleccionados y se procede al nombramiento de directores y directores provisionales, según el procedimiento de selección y nombramiento de directores de los centros públicos no universitarios de la Comunidad Autónoma de Extremadura, publicado en el DOE núm. 127, de 3 de julio de 2015, se procede a su oportuna rectificación:

- El Anexo I, Badajoz, publicado en las páginas 25195 y 25196, se sustituye por el que se inserta a continuación.

**ANEXO I  
BADAJOZ**

LOCALIDAD	CENTRO	SELECCIONADO	FORMACIÓN INICIAL
ALBURQUERQUE	CEIP ANGEL S. POCOSTALES	ISABEL M. ANDRADA MONTERO	Fase Teórica y Práctica
ALCONCHEL	IES FRANCISCO VERA	M <sup>ª</sup> DEL CARMEN SERRANO LÓPEZ	Fase Teórica y Práctica
ALMENDRAL	CEIP JOSÉ MARÍA CARANDE	AMALIA LEDESMA DÍEZ	Exenta
ALMENDRALEJO	CEIP SAN ROQUE	JOSÉ ENRIQUE GUERRERO GIL	Exento
ALMENDRALEJO	CEIP SAN FRANCISCO	FRANCISCO JOSÉ MARTÍNEZ CASTILLO	Fase Teórica y Práctica
AZUAGA	CEI EL PARQUE	MARÍA LUISA ESQUIVEL NESTAL	Exenta
AZUAGA	CEIP MIRAMONTES	MARÍA JOSÉ CALDERÓN MUÑOZ	Fase Teórica y Práctica
AZUAGA	IES MIGUEL DURÁN	PAULA BERMEJO BARRAGÁN	Fase Teórica y Práctica
BADAJÓZ	CEIP LUIS DE MORALES	PEDRO AMALIO GARCÍA GALLEGO	Exento
BADAJÓZ	CEIP LUIS VIVES	MARGARITA GIL CIDONCHA	Fase Teórica y Práctica
BADAJÓZ	CEIP LOPE DE VEGA	MARIA PAZ VEGA PEREIRA	Exenta
BADAJÓZ	CEIP JUVENTUD	ANA CÁCERES CANDELA	Exenta
BADAJÓZ	CEIP ENRIQUE S. COVARSI	ÁNGEL LÁZARO PASCUAL	Fase Teórica y Práctica
BADAJÓZ	CEIP Nº 27	M <sup>ª</sup> DEL MAR SILVERO ENRÍQUEZ	Fase Teórica y Práctica
BADAJÓZ	CEIP NTRA. SRA. DE BOTOA	PILAR MACHO MORALES	Exenta
BADAJÓZ	IES RODRÍGUEZ MOÑINO	MARÍA BELÉN BARROSO CARBAJO	Fase Teórica y Práctica
BADAJÓZ	IES REINO AFTASÍ	M <sup>ª</sup> LUISA SÁNCHEZ RIVERA	Fase Teórica y Práctica
BADAJÓZ	IES CASTELAR	M <sup>ª</sup> LOURDES CABALLERO DONOSO	Exenta
BADAJÓZ	IES BIOCLIMÁTICO	YOLANDA SÁNCHEZ PABLOS	Exenta
BALBOA	CEIP VEGAS BAJAS	ANTONIO MANZANO MARCHIRANT	Exento
CALAMONTE	IES RUTA DE LA PLATA	MARÍA TERESA OSADO ALAMINOS	Fase Teórica y Práctica
CASTUERA	IES CASTUERA	ANTONIO NÚÑEZ LÓPEZ	Fase Práctica
CHELES	CEIP VIRGEN DE LA LUZ	MARÍA JOSÉ RANGEL BAÑAS	Exenta
DON BENITO	IES CUATRO CAMINOS	JUAN RUIZ FERNÁNDEZ	Exento
DON BENITO	IES LUIS CHAMIZO	DOROTEA DÁVILA CARMONA	Fase Teórica y Práctica
ESPARRAGALEJO	CEIP MARÍA JOSEFA RUBIO	ANTONIO SÁNCHEZ RODRÍGUEZ	Fase Teórica y Práctica
FERIA	CEIP NTR. SRA. CONSOLACIÓN	LUIS GUIADO MACÍAS	Exento
FREGENAL DE LA SIERRA	CEIP S. FRANCISCO ASIS	M <sup>ª</sup> REMEDIOS CARRASCAL ARANDA	Fase Teórica y Práctica
FUENTE DEL MAESTRE	CEIP CRUZ VALERO	ENRIQUE MORGADO ORTIZ	Fase Teórica y Práctica
GARLITOS	CRA GARLITOS	ÁNGEL LUCAS IGLESIAS ROSADO	Exento
GUADIANA DEL CAUDILLO	CEIP SAN ISIDRO	ELISA ATANASIO GOITIA	Fase Teórica y Práctica
HERRERA DEL DUQUE	IES BENAZAIRE	ANSELMO NATALIO DÍAZ HERRERA	Fase Teórica y Práctica
HIGUERA LA REAL	CEIP NTRA. SRA. GUADALUPE	M <sup>ª</sup> REMEDIOS HERNÁNDEZ NAVARRO	Fase Teórica y Práctica
HINOJOSA DEL VALLE	CEIP SANTÍSIMO CRISTO ARCO	MARÍA ÁNGELES CLARO CUÉLLAR	Fase Teórica y Práctica
JEREZ CABALLEROS	IES RAMÓN CARANDE	GENARO GONZÁLEZ CARBALLO	Exento
LOS SANTOS MAIMONA	IES DR.FERNÁNDEZ SANTANA	JOSÉ DOMINGO RODRÍGUEZ CID	Fase Práctica
MÉRIDA	CEIP MIGUEL DE CERVANTES	M <sup>ª</sup> DEL CARMEN CARMONA DURÁN	Exenta
MONTIJO	CEIP PADRE MANJÓN	EDUARDO SIMOES CORDERO	Fase Teórica y Práctica
MORERA LA	CEIP PIO XXII	MANUELA NIETO MÉNDEZ	Fase Teórica y Práctica
NOGALES	CEIP SAN CRISTOBAL	REMEDIOS BURRO MENESES	Exenta
NOVELDA	CRA GLORIA FUERTES	M <sup>ª</sup> ÁNGELES TRINIDAD RUIZ	Fase Teórica y Práctica
OBANDO	CEIP ENRIQUE TIERNO GALVÁN	MARÍA LUISA SÁNCHEZ BARRIGA	Exenta
OLIVA DE LA FRONTERA	CEIP MAESTRO PEDRO VERA	JESÚS M. GAÑÁN RAMIRO	Exento
ORELLANA LA VIEJA	IES PEDRO A. DE ORELLANA	FRANCISCO J.AVIER OLMO SERRANO	Fase Teórica y Práctica
PUEBLA DE LA REINA	CEIP REYES HUERTAS	ROSARIO CLAROS ROSA	Exenta
PUEBLONUEVO	CEIP NTRA. SRA. ROSARIO	MARÍA CARAZO MARTÍNEZ	Fase Teórica y Práctica
RETAMAL DE LLERENA	CEIP SAN PEDRO APÓSTOL	FRANCISCO JOSÉ GALLARDO MUÑOZ	Fase Teórica y Práctica
RIBERA DEL FRESNO	IESO VALDEMEDEL	ÁNGEL BERNAL ESTÉVEZ	Exento
SALVALEÓN	CEIP LUIS CHAMIZO	JUAN ROMÁN CUENDA	Exento
SAN VICENTE DE ALCÁNTARA	CEIP PEDRO VILLALONGA	JOAQUÍN ORTEGA GONZÁLEZ	Fase Teórica y Práctica
SAN VICENTE DE ALCÁNTARA	IES JOAQUÍN SAMA	JUAN ANTONIO NICOLÁS JOCILES	Exento
TALARRUBIAS	CEIP FERNÁNDEZ Y MARÍN	EMILIO CENDRERO RISCO	Fase Teórica y Práctica
VALDEBOTOA	CEIP GABRIEL LÓPEZ TORTOSA	VALENTÍN ROLDÁN CUERPO	Fase Teórica y Práctica
VALVERDE DE LLERENA	CEIP NUESTRA SEÑORA	SUSANA CAMPAÑÓN FERRERA	Fase Teórica y Práctica
VILLAFRANCO GUADIANA	CEIP ANTONIO JIMÉNEZ LLERENA	ANA MARÍA SÁNCHEZ FLORES	Fase Teórica y Práctica
VILLANUEVA SERENA	IES PEDRO DE VALDIVIA	LEONOR CASCO GALLARDO	Fase Teórica y Práctica
ZAFRA	CEIP MANUEL MARÍN	SILVERIO OLMEDO ALONSO	Exento



### **III OTRAS RESOLUCIONES**

#### **CONSEJERÍA DE HACIENDA Y ADMINISTRACIÓN PÚBLICA**

*RESOLUCIÓN de 6 de julio de 2015, de la Dirección General de Administración Local, Justicia e Interior, por la que se suprime el puesto de Secretaría de la Mancomunidad de Municipios "Buenavista". (2015061737)*

Consultado el Registro Integrado de personal funcionario de la Escala de Habilitación Estatal, por el Servicio de Administración Local de esta Dirección General se ha comprobado que en la relación de puestos reservados a esta clase de funcionarios figura el puesto de Secretaría de la ya disuelta Mancomunidad de municipios "Buenavista", el cual fue eximido de la obligación de mantenerlo como puesto propio e independiente por Orden de 3 de abril de 1998 (DOE n.º 57, de 21 de mayo de 1998) de la entonces Consejería de Presidencia y Trabajo.

Consta la publicación en el Boletín Oficial de la Provincia de fecha 8 de abril de 2010, anuncio n.º 3178, BOP n.º 64, la disolución definitiva de la Mancomunidad de Buenavista, que por Asamblea General de la misma, en sesión ordinaria celebrada el día 13 de marzo de 2009, por mayoría absoluta del número legal de miembros aprobó la disolución definitiva de la entidad, con efectos de 31 de diciembre de 2009, previa aprobación por unanimidad de la propuesta de liquidación de la misma. Asimismo y con ocasión del anuncio en el Boletín Oficial de la Provincia de la referida disolución, la Dirección General de Cooperación Local del Ministerio de Política Territorial resolvía cancelar la inscripción en el Registro de Entidades Locales de la Mancomunidad de Buenavista, y daba traslado al órgano autonómico competente de conformidad con lo dispuesto en el artículo 8 del Real Decreto 382/1986, de 10 de febrero, de creación, organización y funcionamiento del Registro de Entidades Locales.

Igualmente consta el cese del funcionario que por acumulación de funciones y en virtud de nombramiento conferido conforme a lo dispuesto en el artículo 31.2.º del Real Decreto 1732/1994, de 29 de julio, desempeñaba las funciones reservadas al puesto de Secretaría, que en el presente caso se encontraba eximida de la obligación de mantenerlo como puesto independiente.

Por todo ello, esta Dirección General de Administración Local, en cuanto órgano autonómico competente en materia de creación, clasificación y/o supresión de puestos reservados a funcionarios de la Escala de habilitación nacional, de conformidad con lo preceptuado en el artículo 92.bis de la Ley 7/1985, de 2 de abril, Reguladora de las Bases de Régimen Local, modificada por la Ley 27/2013, de 27 de diciembre, de racionalización y sostenibilidad de la Administración Local, los artículos 2.º y 9.º del Real Decreto 1732/1994, de 29 de julio, de provisión de puestos reservados a funcionarios de habilitación nacional, así como por las atribuciones que le confiere el Decreto 138/2014, de 1 de julio (DOE n.º 127, de 3 de julio) por el que se establece la estructura orgánica de la Consejería de Hacienda y Administración Pública de la Junta de Extremadura, corresponde a la Dirección General de Administración Local, Justicia e Interior resolver la supresión del referido puesto y su correspondiente anotación en el registro de personal funcionario de la escala de habilitación nacional, que existe en



el Ministerio de Hacienda y Administraciones Públicas integrado con el de las Comunidades Autónomas, para inscribir todos los actos que afecten a la vida administrativa de estos funcionarios.

La Consejería de Hacienda y Administración Pública, por Decreto del Presidente 18/2014, de 19 de junio (DOE n.º 118, de 20 de junio), tiene atribuidas las competencias en materia de Administración Local.

Vista la propuesta de resolución favorable emitida por el Servicio de Administración Local y en uso de las atribuciones que me confiere el Decreto 138/2014, de 1 de julio (DOE n.º 127, de 3 de julio) por el que se establece la estructura orgánica de la Consejería de Hacienda y Administración Pública de la Junta de Extremadura,

#### RESUELVO:

Primero: Suprimir el puesto de Secretaría clase tercera de la extinta Mancomunidad de municipios "Buenavista", con motivo de la disolución de la citada entidad supramunicipal, el cual estaba reservado a funcionarios de la Escala de Administración Local con habilitación de carácter nacional pertenecientes a la Subescala de Secretaría-Intervención, encontrándose eximida de la obligación de mantenerlo como puesto independiente conforme al artículo 4.2.º del Real Decreto 1732/1994, de 29 de julio.

Segundo: Anotar la correspondiente inscripción en el registro de personal funcionario de la escala de habilitación nacional y disponer la publicación de la presente resolución en el Diario Oficial de Extremadura, en cumplimiento de lo previsto en el artículo 9 del Real Decreto 1732/1994, de 29 de julio, citado.

Tercero: Dar traslado de dicho acuerdo y de su respectiva publicación al Ministerio Hacienda y Administraciones Públicas.

Contra la presente resolución, que agota la vía administrativa, en virtud de lo dispuesto por el artículo 103 de la Ley 1/2002, de 28 de febrero, del Gobierno y de la Administración de la Comunidad Autónoma de Extremadura, podrán interponerse, en los términos que se indican, los recursos siguientes:

Los interesados en el expediente que no sean Administraciones Públicas, podrán interponer, con carácter potestativo, recurso de reposición ante este mismo órgano en el plazo de un mes a contar desde el día siguiente a la recepción de la presente, con arreglo a lo dispuesto en el artículo 116 de la Ley 30/1992, de 26 de noviembre, de Régimen Jurídico de las Administraciones Públicas y del Procedimiento Administrativo Común, modificada por Ley 4/1999, de 13 de enero, o bien, interponer directamente recurso contencioso-administrativo ante el Juzgado de lo Contencioso-Administrativo correspondiente, en los términos de lo dispuesto en los artículos 8 y 14 de la Ley 29/1998, de 13 de julio, reguladora de la Jurisdicción Contencioso-Administrativa, en el plazo de dos meses contados desde el día siguiente al de su notificación, conforme al artículo 46.1 de la citada ley. En caso de interponer recurso de reposición, no se podrá impugnar en vía contencioso-administrativa la presente resolución, hasta que se haya resuelto expresamente o se haya producido la desestimación presunta de aquél, y sin perjuicio de cualquier otro recurso que pudiera interponer.





Las Administraciones Públicas podrán interponer recurso contencioso-administrativo, en el plazo de dos meses, bien ante el Juzgado de lo Contencioso-Administrativo en cuya circunscripción tenga su sede, bien ante los Juzgados de lo Contencioso-Administrativo de Mérida, sin perjuicio de poder efectuar el requerimiento previsto en la forma y plazo determinados en el artículo 44 de la Ley 29/1998, de 13 de julio, reguladora de la Jurisdicción Contencioso-Administrativa. Los plazos serán contados desde el día siguiente a la práctica de la presente notificación.

Mérida, a 6 de julio de 2015.

El Director General de Administración Local, Justicia e Interior,  
SATURNINO CORCHERO PÉREZ

• • •

---





*RESOLUCIÓN de 13 de julio de 2015, de la Secretaría General, por la que se da publicidad al Convenio de Encomienda de Gestión entre el Instituto de la Mujer de Extremadura (IMEX) y el Ayuntamiento de Ibahernando por el que se establece el marco de actuación conjunta en la gestión de las ayudas destinadas a incrementar los niveles básicos de bienestar de las mujeres mayores en el ámbito de la Comunidad Autónoma de Extremadura reguladas por el Decreto 74/2015, de 21 de abril. (2015061649)*

Habiéndose firmado el día 14 de mayo de 2015, el Convenio de Encomienda de Gestión entre el Instituto de la Mujer de Extremadura (IMEX) y el Ayuntamiento de Ibahernando por el que se establece el marco de actuación conjunta en la gestión de las ayudas destinadas a incrementar los niveles básicos de bienestar de las mujeres mayores en el ámbito de la Comunidad Autónoma de Extremadura reguladas por el Decreto 74/2015, de 21 de abril, de conformidad con lo previsto en el artículo 8.º del Decreto 217/2013, de 19 de noviembre, por el que se regula el Registro General de Convenios de la Administración de la Comunidad Autónoma de Extremadura,

RESUELVO :

La publicación en el Diario Oficial de Extremadura del Convenio que figura como Anexo de la presente resolución.

Mérida, a 13 de julio de 2015.

La Secretaria General,  
PD La Jefa de Servicio de Legislación y Documentación.  
(Resolución de 18/07/2014, DOE n.º 139, de 21 de julio),  
M.ª MERCEDES ARGUETA MILLÁN



CONVENIO DE ENCOMIENDA DE GESTIÓN ENTRE EL INSTITUTO DE LA MUJER DE EXTREMADURA (IMEX) Y EL AYUNTAMIENTO DE IBAHERNANDO POR EL QUE SE ESTABLECE EL MARCO DE ACTUACIÓN CONJUNTA EN LA GESTIÓN DE LAS AYUDAS DESTINADAS A INCREMENTAR LOS NIVELES BÁSICOS DE BIENESTAR DE LAS MUJERES MAYORES EN EL ÁMBITO DE LA COMUNIDAD AUTÓNOMA DE EXTREMADURA REGULADAS POR EL DECRETO 74/2015, DE 21 DE ABRIL

En Mérida, a 14 de mayo de 2015.

De una parte, Doña M.<sup>a</sup> José Ordóñez Carbajal que interviene en nombre del Instituto de la Mujer de Extremadura, con CIF Q-0600412A, en calidad de Directora General del mismo, cargo para el que fue nombrada por Decreto 200/2011, de 29 de julio, y en virtud de las facultades que tiene atribuidas por el artículo 8.2 k. del anejo al Decreto 184/2001, de 5 de diciembre, por el que se aprueban los Estatutos del Instituto de la Mujer de Extremadura.

Y de otra, Don José Antonio Redondo Rodríguez, que interviene en nombre y representación del Ayuntamiento de Ibahernando, con CIF P1010500E, en su condición de Presidente/a, debidamente facultado para este acto por Resolución de Alcaldía

MANIFIESTAN:

PRIMERO. Que el Instituto de la Mujer de Extremadura, (en adelante IMEX), fue creado por la Ley 11/2011, de 10 de octubre (DOE núm. 129, de 8 de noviembre), como organismo autónomo de carácter administrativo, dotado de personalidad jurídica propia, con autonomía económica y administrativa para la realización de sus fines, siendo su objetivo último la eliminación de cualquier forma de discriminación de las mujeres extremeñas y la remoción de obstáculos que impidan su plenitud de hecho y de derecho.

SEGUNDO: Que el IMEX tiene encomendado en el ámbito de las competencias de la Comunidad Autónoma de Extremadura, entre otras, la planificación y ejecución del conjunto de medidas dirigidas a eliminar las trabas que impidan o dificulten la igualdad real y efectiva entre los sexos y en especial desarrollar el Plan para la Igualdad de las Mujeres de Extremadura.

Realizado un diagnóstico de situación de las mujeres mayores en nuestra región, se pone de manifiesto que pertenecen a una generación de mujeres que vivieron en una Extremadura rural, en la que tenían pocas posibilidades de formación y en donde la mayoría no pudieron cotizar el tiempo suficiente para ser beneficiarias de una pensión de jubilación.

Conscientes del papel que históricamente ha ostentado la mujer extremeña y con el objeto de paliar los obstáculos tanto sociales como económicos con los que esta generación de mujeres se ha encontrado a lo largo de su vida, se ha aprobado el Decreto 74/2015, de 21 de abril, por el que se establecen las bases reguladoras de las subvenciones destinadas a incrementar los niveles básicos de bienestar de las mujeres mayores en el ámbito de la Comunidad Autónoma de Extremadura y se aprueba la primera convocatoria de estas subvenciones.

Asimismo, con el fin de facilitar a las interesadas la solicitud de esta ayuda y agilizar la tramitación de estos expedientes consiguiendo una pronta resolución de los mismos, se encomienda mediante este Convenio la tramitación de estas solicitudes al Ayuntamiento de Ibahernando.



TERCERO. Que el artículo 10 de la Ley 7/1985, de 2 de abril, Reguladora de las Bases del Régimen Local, determina que la Administración local y las demás Administraciones públicas ajustarán sus relaciones recíprocas a los deberes de información mutua, colaboración, coordinación y respeto a los ámbitos competenciales respectivos.

Asimismo, procederá la coordinación de las competencias de las entidades locales entre sí y, especialmente, con las de las restantes Administraciones públicas, cuando las actividades o los servicios locales trasciendan el interés propio de las correspondientes Entidades, incidan o condicionen relevantemente los de dichas Administraciones o sean concurrentes o complementarios de los de éstas.

#### ESTIPULACIONES:

##### ***PRIMERA. Objeto y ámbito de actuación.***

El presente Convenio de Encomienda de Gestión tiene por objeto formalizar, al amparo del artículo 15.4 de la Ley 30/1992, de 26 de noviembre, de Régimen Jurídico de las Administraciones Públicas y del Procedimiento Administrativo Común y del artículo 75 de la Ley 1/2002, de 28 de febrero, del Gobierno y Administración de la Comunidad Autónoma de Extremadura, la encomienda de gestión entre el Instituto de la Mujer de Extremadura (IMEX) y el Ayuntamiento de Ibahernando, para el ejercicio de las funciones de tramitación de las solicitudes de los expedientes administrativos para la concesión de subvenciones destinadas a incrementar los niveles básicos de bienestar de las mujeres mayores, así como de información del estado y vicisitudes del procedimiento a las solicitantes, que serán asistidas por empleados/as públicos/as designados/as por la entidad local.

En este sentido, el Decreto 74/2015, de 21 de abril, por el que se establecen las bases reguladoras de estas subvenciones establece que las solicitudes podrán ser cumplimentadas, entre otras formas, a través del personal propio perteneciente a las Entidades Locales que firmen convenio de encomienda de gestión con el IMEX, habilitados para la gestión de la aplicación informática a los efectos de la tramitación de estos procedimientos.

El empleado/a público/a designado/a velará por la correcta cumplimentación de la solicitud y su subsanación en su caso, cotejará la documentación aportada, asistirá a la interesada en la obtención del resto de documentación necesaria y la incorporará a la aplicación informática habilitada por el IMEX, y sin perjuicio de la titularidad de la competencia para la resolución del procedimiento que corresponde al IMEX.

##### ***SEGUNDA. Actuaciones de Ayuntamiento.***

La encomienda de gestión comprenderá las siguientes actuaciones en la tramitación de los expedientes de estas subvenciones a gestionar por el Ayuntamiento:

1. Designar al empleado/a público/a designado/a que se encargará de realizar los cometidos que se especifican en los apartados siguientes y comunicarlo al IMEX, a fin de que por este Instituto se le habilite para el uso de la aplicación informática, asignándole las claves correspondientes.
2. Asistir por medio del empleado/a público/a designado/a a las mujeres solicitantes en la cumplimentación de la solicitud de la ayuda y en su subsanación en su caso, proceder a



su mecanización a través de la aplicación informática habilitada por el Instituto de la Mujer de Extremadura en la página web <https://ciudadano.gobex.es/web/mujer-e-igualdad>.

3. Recabar por medio del empleado/a público/a designado/a la documentación necesaria a aportar junto a la solicitud y prevista en estas bases reguladoras, supervisar que dicha documentación esté completa e incorporarla a la aplicación informática.
4. Velar por medio del empleado/a público/a designado/a por el cumplimiento de todos los requisitos previstos en el artículo 70 de la Ley 30/1992, de 26 de noviembre, de Régimen Jurídico de las Administraciones Públicas y del Procedimiento Administrativo Común, y en el Decreto regulador de la ayuda y especialmente velar porque la interesada, en la misma solicitud suscriba una declaración responsable en la que manifieste, bajo su responsabilidad, que reúne los requisitos establecidos en la normativa vigente para la concesión de la subvención, que son ciertos los datos declarados, que se encuentra al corriente en las obligaciones tributarias con la Hacienda estatal y autonómica, así como con la Seguridad Social y, que dispone de la documentación que así lo acredita. Además, en la misma solicitud deberá firmar una declaración responsable de no haber superado en el ejercicio correspondiente el nivel de renta general de 10.000 euros si no presentó declaración de IRPF o lo hizo de forma individual o de 13.000 euros si presentó declaración conjunta.
5. Una vez mecanizada la solicitud junto con la documentación, el empleado/a público/a designado/a habilitado/a remitirá a la Secretaría General del Instituto de la Mujer de Extremadura, órgano gestor de la ayuda, copia de la solicitud firmada por la interesada junto con el documento original de Alta de Terceros conforme al modelo contenido en la página web <https://ciudadano.gobex.es/web/imex/alta-de-terceros> .

La documentación a presentar junto a la solicitud es la siguiente:

1. A efectos de identificación y acreditación de la nacionalidad y fecha de nacimiento de la solicitante, Documento Nacional de Identidad en vigor o certificado del Registro Civil, que deberá ser escaneado e incorporado a la aplicación informática.
2. En el caso de que el domicilio que conste en el Documento Nacional de Identidad esté situado fuera del territorio de la Comunidad Autónoma de Extremadura, o cuando la interesada carezca de DNI o no esté en vigor, Certificado de empadronamiento de la interesada en alguno de los municipios de Extremadura, en el supuesto de no autorizar al empleado/a público/a designado/a de la entidad local a comprobar los datos de domicilio y residencia.
3. Documento de alta de terceros conforme al modelo contenido en la página web <https://ciudadano.gobex.es/web/imex/alta-de-terceros> solamente para el caso en el que la interesada no se encuentre dada de alta en el sistema de información contable del IMEX. Si ya estuviese dada de alta únicamente se tendrá que indicar el número de cuenta en el apartado correspondiente de la solicitud.

### ***TERCERA. Justificación de la Encomienda de gestión.***

A efectos de gestionar las subvenciones destinadas a incrementar los niveles básicos de bienestar a mujeres mayores en el ámbito de la Comunidad Autónoma de Extremadura, el IMEX no dispone en la localidad de Ibahernando, de los recursos humanos suficientes y debida-



mente cualificados para garantizar, en este sentido, la asistencia a todas las mujeres que en dicho ámbito presenten solicitud de la subvención.

En este sentido, el IMEX encomienda al Ayuntamiento, las competencias en la gestión de las subvenciones referidas en la estipulación segunda, y de este modo habilitará al personal adscrito al mismo para la gestión de la aplicación informática a los efectos de la tramitación de estos procedimientos.

La encomienda de gestión no supone cesión de titularidad de la competencia ni de los elementos constitutivos de su ejercicio.

#### ***CUARTA. Financiación.***

Del presente convenio no se derivan obligaciones económicas para las partes firmantes del mismo.

#### ***QUINTA. Vigencia.***

El presente convenio de encomienda de gestión surtirá efectos el día siguiente al de su publicación en el Diario Oficial de Extremadura y tendrá vigencia hasta el 31 de diciembre de 2015 y se prorrogará anualmente de manera automática, salvo denuncia expresa de alguna de las partes con una antelación mínima de un mes a la fecha de finalización de su vigencia.

#### ***SEXTA. Jurisdicción competente.***

El presente convenio de encomienda de gestión tiene naturaleza administrativa, no siéndole de aplicación la legislación de contratos del Estado al no tratarse de una encomienda a personas físicas o jurídicas sujetas a derecho privado y correspondiendo el conocimiento de las cuestiones litigiosas que pudieran derivarse de su firma y ejecución, a la Jurisdicción Contencioso-Administrativa.

#### ***SÉPTIMA. Causas de resolución.***

Serán causas de resolución del Convenio de Encomienda de Gestión:

El incumplimiento de sus compromisos por el Ayuntamiento.

El incumplimiento de sus compromisos por parte del IMEX.

La denuncia de cualquiera de las partes, que deberá realizarse con un mes de antelación.

En cualquier caso, ambas partes se comprometen a adoptar las medidas oportunas que garanticen la finalización de las actividades que se hubieren iniciado.

La presente encomienda podrá quedar sin efecto por mutuo acuerdo de las partes, bastando con que los representantes de ambas entidades expresen su voluntad de resolver el convenio de forma expresa y por escrito.

#### ***OCTAVA. Protección de Datos de Carácter Personal.***

Las instituciones firmantes del presente Convenio deberán respetar, en cuanto al tratamiento de datos de carácter personal relativos a las usuarias que atiendan, las prescripciones de



la Ley 15/1999, de 13 de diciembre, de Protección de Datos de Carácter Personal, y su Reglamento de desarrollo aprobado por Real Decreto 1720/2007, de 21 de diciembre, comprometiéndose a:

1. Recabar el consentimiento de la interesada para tratar automatizadamente datos de carácter personal.
2. Utilizar los datos personales para los fines para los que han sido recogidos.
3. Adoptar las medidas de seguridad necesarias que eviten su alteración y tratamiento o acceso autorizado.
4. Atender las solicitudes de las interesadas para ejercitar sus derechos de acceso, rectificación y cancelación de sus datos, en tiempo y forma.
5. Garantizar la adecuada custodia de la documentación que genere el desarrollo de los procedimientos.

En prueba de conformidad y para su efectivo cumplimiento, se firma en el lugar y fecha indicados en el encabezamiento, por duplicado y a un solo efecto.

La Directora General del Instituto  
de la Mujer de Extremadura

El/la Presidente/a del  
Ayuntamiento de Ibahernando

M.<sup>a</sup> José Ordóñez Carbajal

José Antonio Redondo Rodríguez

• • •





*RESOLUCIÓN de 13 de julio de 2015, de la Secretaría General, por la que se da publicidad al Convenio de Encomienda de Gestión entre el Instituto de la Mujer de Extremadura (IMEX) y el Ayuntamiento de Membrío por el que se establece el marco de actuación conjunta en la gestión de las ayudas destinadas a incrementar los niveles básicos de bienestar de las mujeres mayores en el ámbito de la Comunidad Autónoma de Extremadura reguladas por el Decreto 74/2015, de 21 de abril. (2015061650)*

Habiéndose firmado el día 14 de mayo de 2015, el Convenio de Encomienda de Gestión entre el Instituto de la Mujer de Extremadura (IMEX) y el Ayuntamiento de Membrío por el que se establece el marco de actuación conjunta en la gestión de las ayudas destinadas a incrementar los niveles básicos de bienestar de las mujeres mayores en el ámbito de la Comunidad Autónoma de Extremadura reguladas por el Decreto 74/2015, de 21 de abril, de conformidad con lo previsto en el artículo 8.º del Decreto 217/2013, de 19 de noviembre, por el que se regula el Registro General de Convenios de la Administración de la Comunidad Autónoma de Extremadura,

**RESUELVO :**

La publicación en el Diario Oficial de Extremadura del Convenio que figura como Anexo de la presente resolución.

Mérida, a 13 de julio de 2015.

La Secretaria General,  
PD La Jefa de Servicio de Legislación y Documentación.  
(Resolución de 18/07/2014, DOE n.º 139, de 21 de julio),  
M.ª MERCEDES ARGUETA MILLÁN





CONVENIO DE ENCOMIENDA DE GESTIÓN ENTRE EL INSTITUTO DE LA MUJER DE EXTREMADURA (IMEX) Y EL AYUNTAMIENTO DE MEMBRÍO POR EL QUE SE ESTABLECE EL MARCO DE ACTUACIÓN CONJUNTA EN LA GESTIÓN DE LAS AYUDAS DESTINADAS A INCREMENTAR LOS NIVELES BÁSICOS DE BIENESTAR DE LAS MUJERES MAYORES EN EL ÁMBITO DE LA COMUNIDAD AUTÓNOMA DE EXTREMADURA REGULADAS POR EL DECRETO 74/2015, DE 21 DE ABRIL

En Mérida, a 14 de mayo de 2015.

De una parte, Doña M.<sup>a</sup> José Ordóñez Carbajal que interviene en nombre del Instituto de la Mujer de Extremadura, con CIF Q-0600412A, en calidad de Directora General del mismo, cargo para el que fue nombrada por Decreto 200/2011, de 29 de julio, y en virtud de las facultades que tiene atribuidas por el artículo 8.2 k. del anejo al Decreto 184/2001, de 5 de diciembre, por el que se aprueban los Estatutos del Instituto de la Mujer de Extremadura.

Y de otra, Don Agustín Gilete Tapia, que interviene en nombre y representación del Ayuntamiento de Membrío, con CIF P1012200J, en su condición de Presidente/a, debidamente facultado para este acto por Junta de Gobierno Local

MANIFIESTAN:

PRIMERO. Que el Instituto de la Mujer de Extremadura, (en adelante IMEX), fue creado por la Ley 11/2011, de 10 de octubre (DOE núm. 129, de 8 de noviembre), como organismo autónomo de carácter administrativo, dotado de personalidad jurídica propia, con autonomía económica y administrativa para la realización de sus fines, siendo su objetivo último la eliminación de cualquier forma de discriminación de las mujeres extremeñas y la remoción de obstáculos que impidan su plenitud de hecho y de derecho.

SEGUNDO: Que el IMEX tiene encomendado en el ámbito de las competencias de la Comunidad Autónoma de Extremadura, entre otras, la planificación y ejecución del conjunto de medidas dirigidas a eliminar las trabas que impidan o dificulten la igualdad real y efectiva entre los sexos y en especial desarrollar el Plan para la Igualdad de las Mujeres de Extremadura.

Realizado un diagnóstico de situación de las mujeres mayores en nuestra región, se pone de manifiesto que pertenecen a una generación de mujeres que vivieron en una Extremadura rural, en la que tenían pocas posibilidades de formación y en donde la mayoría no pudieron cotizar el tiempo suficiente para ser beneficiarias de una pensión de jubilación.

Conscientes del papel que históricamente ha ostentado la mujer extremeña y con el objeto de paliar los obstáculos tanto sociales como económicos con los que esta generación de mujeres se ha encontrado a lo largo de su vida, se ha aprobado el Decreto 74/2015, de 21 de abril, por el que se establecen las bases reguladoras de las subvenciones destinadas a incrementar los niveles básicos de bienestar de las mujeres mayores en el ámbito de la Comunidad Autónoma de Extremadura y se aprueba la primera convocatoria de estas subvenciones.

Asimismo, con el fin de facilitar a las interesadas la solicitud de esta ayuda y agilizar la tramitación de estos expedientes consiguiendo una pronta resolución de los mismos, se encomienda mediante este Convenio la tramitación de estas solicitudes al Ayuntamiento de Membrío.



TERCERO. Que el artículo 10 de la Ley 7/1985, de 2 de abril, Reguladora de las Bases del Régimen Local, determina que la Administración local y las demás Administraciones públicas ajustarán sus relaciones recíprocas a los deberes de información mutua, colaboración, coordinación y respeto a los ámbitos competenciales respectivos.

Asimismo, procederá la coordinación de las competencias de las entidades locales entre sí y, especialmente, con las de las restantes Administraciones públicas, cuando las actividades o los servicios locales trasciendan el interés propio de las correspondientes Entidades, incidan o condicionen relevantemente los de dichas Administraciones o sean concurrentes o complementarios de los de éstas.

#### ESTIPULACIONES:

##### ***PRIMERA. Objeto y ámbito de actuación.***

El presente Convenio de Encomienda de Gestión tiene por objeto formalizar, al amparo del artículo 15.4 de la Ley 30/1992, de 26 de noviembre, de Régimen Jurídico de las Administraciones Públicas y del Procedimiento Administrativo Común y del artículo 75 de la Ley 1/2002, de 28 de febrero, del Gobierno y Administración de la Comunidad Autónoma de Extremadura, la encomienda de gestión entre el Instituto de la Mujer de Extremadura (IMEX) y el Ayuntamiento de Membrío, para el ejercicio de las funciones de tramitación de las solicitudes de los expedientes administrativos para la concesión de subvenciones destinadas a incrementar los niveles básicos de bienestar de las mujeres mayores, así como de información del estado y vicisitudes del procedimiento a las solicitantes, que serán asistidas por empleados/as públicos/as designados/as por la entidad local.

En este sentido, el Decreto 74/2015, de 21 de abril, por el que se establecen las bases reguladoras de estas subvenciones establece que las solicitudes podrán ser cumplimentadas, entre otras formas, a través del personal propio perteneciente a las Entidades Locales que firmen convenio de encomienda de gestión con el IMEX, habilitados para la gestión de la aplicación informática a los efectos de la tramitación de estos procedimientos.

El empleado/a público/a designado/a velará por la correcta cumplimentación de la solicitud y su subsanación en su caso, cotejará la documentación aportada, asistirá a la interesada en la obtención del resto de documentación necesaria y la incorporará a la aplicación informática habilitada por el IMEX, y sin perjuicio de la titularidad de la competencia para la resolución del procedimiento que corresponde al IMEX.

##### ***SEGUNDA. Actuaciones de Ayuntamiento.***

La encomienda de gestión comprenderá las siguientes actuaciones en la tramitación de los expedientes de estas subvenciones a gestionar por el Ayuntamiento:

1. Designar al empleado/a público/a designado/a que se encargará de realizar los cometidos que se especifican en los apartados siguientes y comunicarlo al IMEX, a fin de que por este Instituto se le habilite para el uso de la aplicación informática, asignándole las claves correspondientes.
2. Asistir por medio del empleado/a público/a designado/a a las mujeres solicitantes en la cumplimentación de la solicitud de la ayuda y en su subsanación en su caso, proceder a



su mecanización a través de la aplicación informática habilitada por el Instituto de la Mujer de Extremadura en la página web <https://ciudadano.gobex.es/web/mujer-e-igualdad>.

3. Recabar por medio del empleado/a público/a designado/a la documentación necesaria a aportar junto a la solicitud y prevista en estas bases reguladoras, supervisar que dicha documentación esté completa e incorporarla a la aplicación informática.
4. Velar por medio del empleado/a público/a designado/a por el cumplimiento de todos los requisitos previstos en el artículo 70 de la Ley 30/1992, de 26 de noviembre, de Régimen Jurídico de las Administraciones Públicas y del Procedimiento Administrativo Común, y en el Decreto regulador de la ayuda y especialmente velar porque la interesada, en la misma solicitud suscriba una declaración responsable en la que manifieste, bajo su responsabilidad, que reúne los requisitos establecidos en la normativa vigente para la concesión de la subvención, que son ciertos los datos declarados, que se encuentra al corriente en las obligaciones tributarias con la Hacienda estatal y autonómica, así como con la Seguridad Social y, que dispone de la documentación que así lo acredita. Además, en la misma solicitud deberá firmar una declaración responsable de no haber superado en el ejercicio correspondiente el nivel de renta general de 10.000 euros si no presentó declaración de IRPF o lo hizo de forma individual o de 13.000 euros si presentó declaración conjunta.
5. Una vez mecanizada la solicitud junto con la documentación, el empleado/a público/a designado/a habilitado/a remitirá a la Secretaría General del Instituto de la Mujer de Extremadura, órgano gestor de la ayuda, copia de la solicitud firmada por la interesada junto con el documento original de Alta de Terceros conforme al modelo contenido en la página web <https://ciudadano.gobex.es/web/imex/alta-de-terceros>.

La documentación a presentar junto a la solicitud es la siguiente:

1. A efectos de identificación y acreditación de la nacionalidad y fecha de nacimiento de la solicitante, Documento Nacional de Identidad en vigor o certificado del Registro Civil, que deberá ser escaneado e incorporado a la aplicación informática.
2. En el caso de que el domicilio que conste en el Documento Nacional de Identidad esté situado fuera del territorio de la Comunidad Autónoma de Extremadura, o cuando la interesada carezca de DNI o no esté en vigor, Certificado de empadronamiento de la interesada en alguno de los municipios de Extremadura, en el supuesto de no autorizar al empleado/a público/a designado/a de la entidad local a comprobar los datos de domicilio y residencia.
3. Documento de alta de terceros conforme al modelo contenido en la página web <https://ciudadano.gobex.es/web/imex/alta-de-terceros> solamente para el caso en el que la interesada no se encuentre dada de alta en el sistema de información contable del IMEX. Si ya estuviese dada de alta únicamente se tendrá que indicar el número de cuenta en el apartado correspondiente de la solicitud.

### ***TERCERA. Justificación de la Encomienda de gestión.***

A efectos de gestionar las subvenciones destinadas a incrementar los niveles básicos de bienestar a mujeres mayores en el ámbito de la Comunidad Autónoma de Extremadura, el IMEX no dispone en la localidad de Membrío, de los recursos humanos suficientes y debidamente



cualificados para garantizar, en este sentido, la asistencia a todas las mujeres que en dicho ámbito presenten solicitud de la subvención.

En este sentido, el IMEX encomienda al Ayuntamiento, las competencias en la gestión de las subvenciones referidas en la estipulación segunda, y de este modo habilitará al personal adscrito al mismo para la gestión de la aplicación informática a los efectos de la tramitación de estos procedimientos.

La encomienda de gestión no supone cesión de titularidad de la competencia ni de los elementos constitutivos de su ejercicio.

#### ***CUARTA. Financiación.***

Del presente convenio no se derivan obligaciones económicas para las partes firmantes del mismo.

#### ***QUINTA. Vigencia.***

El presente convenio de encomienda de gestión surtirá efectos el día siguiente al de su publicación en el Diario Oficial de Extremadura y tendrá vigencia hasta el 31 de diciembre de 2015 y se prorrogará anualmente de manera automática, salvo denuncia expresa de alguna de las partes con una antelación mínima de un mes a la fecha de finalización de su vigencia.

#### ***SEXTA. Jurisdicción competente.***

El presente convenio de encomienda de gestión tiene naturaleza administrativa, no siéndole de aplicación la legislación de contratos del Estado al no tratarse de una encomienda a personas físicas o jurídicas sujetas a derecho privado y correspondiendo el conocimiento de las cuestiones litigiosas que pudieran derivarse de su firma y ejecución, a la Jurisdicción Contencioso-Administrativa.

#### ***SÉPTIMA. Causas de resolución.***

Serán causas de resolución del Convenio de Encomienda de Gestión:

El incumplimiento de sus compromisos por el Ayuntamiento.

El incumplimiento de sus compromisos por parte del IMEX.

La denuncia de cualquiera de las partes, que deberá realizarse con un mes de antelación.

En cualquier caso, ambas partes se comprometen a adoptar las medidas oportunas que garanticen la finalización de las actividades que se hubieren iniciado.

La presente encomienda podrá quedar sin efecto por mutuo acuerdo de las partes, bastando con que los representantes de ambas entidades expresen su voluntad de resolver el convenio de forma expresa y por escrito.

#### ***OCTAVA. Protección de Datos de Carácter Personal.***

Las instituciones firmantes del presente Convenio deberán respetar, en cuanto al tratamiento de datos de carácter personal relativos a las usuarias que atiendan, las prescripciones de



la Ley 15/1999, de 13 de diciembre, de Protección de Datos de Carácter Personal, y su Reglamento de desarrollo aprobado por Real Decreto 1720/2007, de 21 de diciembre, comprometiéndose a:

1. Recabar el consentimiento de la interesada para tratar automatizadamente datos de carácter personal.
2. Utilizar los datos personales para los fines para los que han sido recogidos.
3. Adoptar las medidas de seguridad necesarias que eviten su alteración y tratamiento o acceso autorizado.
4. Atender las solicitudes de las interesadas para ejercitar sus derechos de acceso, rectificación y cancelación de sus datos, en tiempo y forma.
5. Garantizar la adecuada custodia de la documentación que genere el desarrollo de los procedimientos.

En prueba de conformidad y para su efectivo cumplimiento, se firma en el lugar y fecha indicados en el encabezamiento, por duplicado y a un solo efecto.

La Directora General del Instituto  
de la Mujer de Extremadura

El/la Presidente/a del  
Ayuntamiento de Membrío

M.<sup>a</sup> José Ordóñez Carbajal

Agustín Gilete Tapia

• • •





*RESOLUCIÓN de 13 de julio de 2015, de la Secretaría General, por la que se da publicidad al Convenio de Encomienda de Gestión entre el Instituto de la Mujer de Extremadura (IMEX) y el Ayuntamiento de Jaraicejo por el que se establece el marco de actuación conjunta en la gestión de las ayudas destinadas a incrementar los niveles básicos de bienestar de las mujeres mayores en el ámbito de la Comunidad Autónoma de Extremadura reguladas por el Decreto 74/2015, de 21 de abril. (2015061651)*

Habiéndose firmado el día 18 de mayo de 2015, el Convenio de Encomienda de Gestión entre el Instituto de la Mujer de Extremadura (IMEX) y el Ayuntamiento de Jaraicejo por el que se establece el marco de actuación conjunta en la gestión de las ayudas destinadas a incrementar los niveles básicos de bienestar de las mujeres mayores en el ámbito de la Comunidad Autónoma de Extremadura reguladas por el Decreto 74/2015, de 21 de abril, de conformidad con lo previsto en el artículo 8.º del Decreto 217/2013, de 19 de noviembre, por el que se regula el Registro General de Convenios de la Administración de la Comunidad Autónoma de Extremadura,

**RESUELVO :**

La publicación en el Diario Oficial de Extremadura del Convenio que figura como Anexo de la presente resolución.

Mérida, a 13 de julio de 2015.

La Secretaria General,  
PD La Jefa de Servicio de Legislación y Documentación  
(Resolución de 18/07/2014, DOE n.º 139, de 21 de julio),  
M.ª MERCEDES ARGUETA MILLÁN



CONVENIO DE ENCOMIENDA DE GESTIÓN ENTRE EL INSTITUTO DE LA MUJER DE EXTREMADURA (IMEX) Y EL AYUNTAMIENTO DE JARAICEJO POR EL QUE SE ESTABLECE EL MARCO DE ACTUACIÓN CONJUNTA EN LA GESTIÓN DE LAS AYUDAS DESTINADAS A INCREMENTAR LOS NIVELES BÁSICOS DE BIENESTAR DE LAS MUJERES MAYORES EN EL ÁMBITO DE LA COMUNIDAD AUTÓNOMA DE EXTREMADURA REGULADAS POR EL DECRETO 74/2015, DE 21 DE ABRIL

En Mérida, a 18 de mayo de 2015.

De una parte, Doña M.<sup>a</sup> José Ordóñez Carbajal que interviene en nombre del Instituto de la Mujer de Extremadura, con CIF Q-0600412A, en calidad de Directora General del mismo, cargo para el que fue nombrada por Decreto 200/2011, de 29 de julio, y en virtud de las facultades que tiene atribuidas por el artículo 8.2 k. del anejo al Decreto 184/2001, de 5 de diciembre, por el que se aprueban los Estatutos del Instituto de la Mujer de Extremadura.

Y de otra, Doña Pilar Montero Bejarano, que interviene en nombre y representación del Ayuntamiento de Jaraicejo, con P1010600C, en su condición de Presidente/a, debidamente facultado para este acto por Resolución de Alcaldía

MANIFIESTAN:

PRIMERO. Que el Instituto de la Mujer de Extremadura, (en adelante IMEX), fue creado por la Ley 11/2011, de 10 de octubre (DOE núm. 129, de 8 de noviembre), como organismo autónomo de carácter administrativo, dotado de personalidad jurídica propia, con autonomía económica y administrativa para la realización de sus fines, siendo su objetivo último la eliminación de cualquier forma de discriminación de las mujeres extremeñas y la remoción de obstáculos que impidan su plenitud de hecho y de derecho.

SEGUNDO: Que el IMEX tiene encomendado en el ámbito de las competencias de la Comunidad Autónoma de Extremadura, entre otras, la planificación y ejecución del conjunto de medidas dirigidas a eliminar las trabas que impidan o dificulten la igualdad real y efectiva entre los sexos y en especial desarrollar el Plan para la Igualdad de las Mujeres de Extremadura.

Realizado un diagnóstico de situación de las mujeres mayores en nuestra región, se pone de manifiesto que pertenecen a una generación de mujeres que vivieron en una Extremadura rural, en la que tenían pocas posibilidades de formación y en donde la mayoría no pudieron cotizar el tiempo suficiente para ser beneficiarias de una pensión de jubilación.

Conscientes del papel que históricamente ha ostentado la mujer extremeña y con el objeto de paliar los obstáculos tanto sociales como económicos con los que esta generación de mujeres se ha encontrado a lo largo de su vida, se ha aprobado el Decreto 74/2015, de 21 de abril, por el que se establecen las bases reguladoras de las subvenciones destinadas a incrementar los niveles básicos de bienestar de las mujeres mayores en el ámbito de la Comunidad Autónoma de Extremadura y se aprueba la primera convocatoria de estas subvenciones.

Asimismo, con el fin de facilitar a las interesadas la solicitud de esta ayuda y agilizar la tramitación de estos expedientes consiguiendo una pronta resolución de los mismos, se encomienda mediante este Convenio la tramitación de estas solicitudes al Ayuntamiento de Jaraicejo.



TERCERO. Que el artículo 10 de la Ley 7/1985, de 2 de abril, Reguladora de las Bases del Régimen Local, determina que la Administración local y las demás Administraciones públicas ajustarán sus relaciones recíprocas a los deberes de información mutua, colaboración, coordinación y respeto a los ámbitos competenciales respectivos.

Asimismo, procederá la coordinación de las competencias de las entidades locales entre sí y, especialmente, con las de las restantes Administraciones públicas, cuando las actividades o los servicios locales trasciendan el interés propio de las correspondientes Entidades, incidan o condicionen relevantemente los de dichas Administraciones o sean concurrentes o complementarios de los de éstas.

#### ESTIPULACIONES:

##### ***PRIMERA. Objeto y ámbito de actuación.***

El presente Convenio de Encomienda de Gestión tiene por objeto formalizar, al amparo del artículo 15.4 de la Ley 30/1992, de 26 de noviembre, de Régimen Jurídico de las Administraciones Públicas y del Procedimiento Administrativo Común y del artículo 75 de la Ley 1/2002, de 28 de febrero, del Gobierno y Administración de la Comunidad Autónoma de Extremadura, la encomienda de gestión entre el Instituto de la Mujer de Extremadura (IMEX) y el Ayuntamiento de Jaraicejo, para el ejercicio de las funciones de tramitación de las solicitudes de los expedientes administrativos para la concesión de subvenciones destinadas a incrementar los niveles básicos de bienestar de las mujeres mayores, así como de información del estado y vicisitudes del procedimiento a las solicitantes, que serán asistidas por empleados/as públicos/as designados/as por la entidad local.

En este sentido, el Decreto 74/2015, de 21 de abril, por el que se establecen las bases reguladoras de estas subvenciones establece que las solicitudes podrán ser cumplimentadas, entre otras formas, a través del personal propio perteneciente a las Entidades Locales que firmen convenio de encomienda de gestión con el IMEX, habilitados para la gestión de la aplicación informática a los efectos de la tramitación de estos procedimientos.

El empleado/a público/a designado/a velará por la correcta cumplimentación de la solicitud y su subsanación en su caso, cotejará la documentación aportada, asistirá a la interesada en la obtención del resto de documentación necesaria y la incorporará a la aplicación informática habilitada por el IMEX, y sin perjuicio de la titularidad de la competencia para la resolución del procedimiento que corresponde al IMEX.

##### ***SEGUNDA. Actuaciones de Ayuntamiento.***

La encomienda de gestión comprenderá las siguientes actuaciones en la tramitación de los expedientes de estas subvenciones a gestionar por el Ayuntamiento:

1. Designar al empleado/a público/a designado/a que se encargará de realizar los cometidos que se especifican en los apartados siguientes y comunicarlo al IMEX, a fin de que por este Instituto se le habilite para el uso de la aplicación informática, asignándole las claves correspondientes.
2. Asistir por medio del empleado/a público/a designado/a a las mujeres solicitantes en la cumplimentación de la solicitud de la ayuda y en su subsanación en su caso, proceder a





su mecanización a través de la aplicación informática habilitada por el Instituto de la Mujer de Extremadura en la página web <https://ciudadano.gobex.es/web/mujer-e-igualdad>.

3. Recabar por medio del empleado/a público/a designado/a la documentación necesaria a aportar junto a la solicitud y prevista en estas bases reguladoras, supervisar que dicha documentación esté completa e incorporarla a la aplicación informática.
4. Velar por medio del empleado/a público/a designado/a por el cumplimiento de todos los requisitos previstos en el artículo 70 de la Ley 30/1992, de 26 de noviembre, de Régimen Jurídico de las Administraciones Públicas y del Procedimiento Administrativo Común, y en el Decreto regulador de la ayuda y especialmente velar porque la interesada, en la misma solicitud suscriba una declaración responsable en la que manifieste, bajo su responsabilidad, que reúne los requisitos establecidos en la normativa vigente para la concesión de la subvención, que son ciertos los datos declarados, que se encuentra al corriente en las obligaciones tributarias con la Hacienda estatal y autonómica, así como con la Seguridad Social y, que dispone de la documentación que así lo acredita. Además, en la misma solicitud deberá firmar una declaración responsable de no haber superado en el ejercicio correspondiente el nivel de renta general de 10.000 euros si no presentó declaración de IRPF o lo hizo de forma individual o de 13.000 euros si presentó declaración conjunta.
5. Una vez mecanizada la solicitud junto con la documentación, el empleado/a público/a designado/a habilitado/a remitirá a la Secretaría General del Instituto de la Mujer de Extremadura, órgano gestor de la ayuda, copia de la solicitud firmada por la interesada junto con el documento original de Alta de Terceros conforme al modelo contenido en la página web <https://ciudadano.gobex.es/web/imex/alta-de-terceros>.

La documentación a presentar junto a la solicitud es la siguiente:

1. A efectos de identificación y acreditación de la nacionalidad y fecha de nacimiento de la solicitante, Documento Nacional de Identidad en vigor o certificado del Registro Civil, que deberá ser escaneado e incorporado a la aplicación informática.
2. En el caso de que el domicilio que conste en el Documento Nacional de Identidad esté situado fuera del territorio de la Comunidad Autónoma de Extremadura, o cuando la interesada carezca de DNI o no esté en vigor, Certificado de empadronamiento de la interesada en alguno de los municipios de Extremadura, en el supuesto de no autorizar al empleado/a público/a designado/a de la entidad local a comprobar los datos de domicilio y residencia.
3. Documento de alta de terceros conforme al modelo contenido en la página web <https://ciudadano.gobex.es/web/imex/alta-de-terceros> solamente para el caso en el que la interesada no se encuentre dada de alta en el sistema de información contable del IMEX. Si ya estuviese dada de alta únicamente se tendrá que indicar el número de cuenta en el apartado correspondiente de la solicitud.

### ***TERCERA. Justificación de la Encomienda de gestión.***

A efectos de gestionar las subvenciones destinadas a incrementar los niveles básicos de bienestar a mujeres mayores en el ámbito de la Comunidad Autónoma de Extremadura, el IMEX



no dispone en la localidad de Jaraicejo, de los recursos humanos suficientes y debidamente cualificados para garantizar, en este sentido, la asistencia a todas las mujeres que en dicho ámbito presenten solicitud de la subvención.

En este sentido, el IMEX encomienda al Ayuntamiento, las competencias en la gestión de las subvenciones referidas en la estipulación segunda, y de este modo habilitará al personal adscrito al mismo para la gestión de la aplicación informática a los efectos de la tramitación de estos procedimientos.

La encomienda de gestión no supone cesión de titularidad de la competencia ni de los elementos constitutivos de su ejercicio.

#### ***CUARTA. Financiación.***

Del presente convenio no se derivan obligaciones económicas para las partes firmantes del mismo.

#### ***QUINTA. Vigencia.***

El presente convenio de encomienda de gestión surtirá efectos el día siguiente al de su publicación en el Diario Oficial de Extremadura y tendrá vigencia hasta el 31 de diciembre de 2015 y se prorrogará anualmente de manera automática, salvo denuncia expresa de alguna de las partes con una antelación mínima de un mes a la fecha de finalización de su vigencia.

#### ***SEXTA. Jurisdicción competente.***

El presente convenio de encomienda de gestión tiene naturaleza administrativa, no siéndole de aplicación la legislación de contratos del Estado al no tratarse de una encomienda a personas físicas o jurídicas sujetas a derecho privado y correspondiendo el conocimiento de las cuestiones litigiosas que pudieran derivarse de su firma y ejecución, a la Jurisdicción Contencioso-Administrativa.

#### ***SÉPTIMA. Causas de resolución.***

Serán causas de resolución del Convenio de Encomienda de Gestión:

El incumplimiento de sus compromisos por el Ayuntamiento.

El incumplimiento de sus compromisos por parte del IMEX.

La denuncia de cualquiera de las partes, que deberá realizarse con un mes de antelación.

En cualquier caso, ambas partes se comprometen a adoptar las medidas oportunas que garanticen la finalización de las actividades que se hubieren iniciado.

La presente encomienda podrá quedar sin efecto por mutuo acuerdo de las partes, bastando con que los representantes de ambas entidades expresen su voluntad de resolver el convenio de forma expresa y por escrito.

#### ***OCTAVA. Protección de Datos de Carácter Personal.***

Las instituciones firmantes del presente Convenio deberán respetar, en cuanto al tratamiento de datos de carácter personal relativos a las usuarias que atiendan, las prescripciones de



la Ley 15/1999, de 13 de diciembre, de Protección de Datos de Carácter Personal, y su Reglamento de desarrollo aprobado por Real Decreto 1720/2007, de 21 de diciembre, comprometiéndose a:

1. Recabar el consentimiento de la interesada para tratar automatizadamente datos de carácter personal.
2. Utilizar los datos personales para los fines para los que han sido recogidos.
3. Adoptar las medidas de seguridad necesarias que eviten su alteración y tratamiento o acceso autorizado.
4. Atender las solicitudes de las interesadas para ejercitar sus derechos de acceso, rectificación y cancelación de sus datos, en tiempo y forma.
5. Garantizar la adecuada custodia de la documentación que genere el desarrollo de los procedimientos.

En prueba de conformidad y para su efectivo cumplimiento, se firma en el lugar y fecha indicados en el encabezamiento, por duplicado y a un solo efecto.

La Directora General del Instituto  
de la Mujer de Extremadura

El/la Presidente/a del  
Ayuntamiento de Jaraicejo

M.<sup>a</sup> José Ordóñez Carbajal

Pilar Montero Bejarano

• • •





*RESOLUCIÓN de 13 de julio de 2015, de la Secretaría General, por la que se da publicidad al Convenio de Encomienda de Gestión entre el Instituto de la Mujer de Extremadura (IMEX) y el Ayuntamiento de Mesas de Ibor por el que se establece el marco de actuación conjunta en la gestión de las ayudas destinadas a incrementar los niveles básicos de bienestar de las mujeres mayores en el ámbito de la Comunidad Autónoma de Extremadura reguladas por el Decreto 74/2015, de 21 de abril. (2015061652)*

Habiéndose firmado el día 14 de mayo de 2015, el Convenio de Encomienda de Gestión entre el Instituto de la Mujer de Extremadura (IMEX) y el Ayuntamiento de Mesas de Ibor por el que se establece el marco de actuación conjunta en la gestión de las ayudas destinadas a incrementar los niveles básicos de bienestar de las mujeres mayores en el ámbito de la Comunidad Autónoma de Extremadura reguladas por el Decreto 74/2015, de 21 de abril, de conformidad con lo previsto en el artículo 8.º del Decreto 217/2013, de 19 de noviembre, por el que se regula el Registro General de Convenios de la Administración de la Comunidad Autónoma de Extremadura,

**RESUELVO :**

La publicación en el Diario Oficial de Extremadura del Convenio que figura como Anexo de la presente resolución.

Mérida, a 13 de julio de 2015.

La Secretaria General,  
PD La Jefa de Servicio de Legislación y Documentación.  
(Resolución de 18/07/2014, DOE n.º 139, de 21 de julio),  
M.ª MERCEDES ARGUETA MILLÁN



CONVENIO DE ENCOMIENDA DE GESTIÓN ENTRE EL INSTITUTO DE LA MUJER DE EXTREMADURA (IMEX) Y EL AYUNTAMIENTO DE MESAS DE IBOR POR EL QUE SE ESTABLECE EL MARCO DE ACTUACIÓN CONJUNTA EN LA GESTIÓN DE LAS AYUDAS DESTINADAS A INCREMENTAR LOS NIVELES BÁSICOS DE BIENESTAR DE LAS MUJERES MAYORES EN EL ÁMBITO DE LA COMUNIDAD AUTÓNOMA DE EXTREMADURA REGULADAS POR EL DECRETO 74/2015, DE 21 DE ABRIL

En Mérida, a 14 de mayo de 2015.

De una parte, Doña M.<sup>a</sup> José Ordóñez Carbajal que interviene en nombre del Instituto de la Mujer de Extremadura, con CIF Q-0600412A, en calidad de Directora General del mismo, cargo para el que fue nombrada por Decreto 200/2011, de 29 de julio, y en virtud de las facultades que tiene atribuidas por el artículo 8.2 k. del anejo al Decreto 184/2001, de 5 de diciembre, por el que se aprueban los Estatutos del Instituto de la Mujer de Extremadura.

Y de otra, Dña. Eloisa Martín Sánchez, que interviene en nombre y representación del Ayuntamiento de Mesas de Ibor, con CIF P1012300H, en su condición de Presidente/a, debidamente facultado para este acto por Resolución de Alcaldía

MANIFIESTAN:

PRIMERO. Que el Instituto de la Mujer de Extremadura, (en adelante IMEX), fue creado por la Ley 11/2011, de 10 de octubre (DOE núm. 129, de 8 de noviembre), como organismo autónomo de carácter administrativo, dotado de personalidad jurídica propia, con autonomía económica y administrativa para la realización de sus fines, siendo su objetivo último la eliminación de cualquier forma de discriminación de las mujeres extremeñas y la remoción de obstáculos que impidan su plenitud de hecho y de derecho.

SEGUNDO: Que el IMEX tiene encomendado en el ámbito de las competencias de la Comunidad Autónoma de Extremadura, entre otras, la planificación y ejecución del conjunto de medidas dirigidas a eliminar las trabas que impidan o dificulten la igualdad real y efectiva entre los sexos y en especial desarrollar el Plan para la Igualdad de las Mujeres de Extremadura.

Realizado un diagnóstico de situación de las mujeres mayores en nuestra región, se pone de manifiesto que pertenecen a una generación de mujeres que vivieron en una Extremadura rural, en la que tenían pocas posibilidades de formación y en donde la mayoría no pudieron cotizar el tiempo suficiente para ser beneficiarias de una pensión de jubilación.

Conscientes del papel que históricamente ha ostentado la mujer extremeña y con el objeto de paliar los obstáculos tanto sociales como económicos con los que esta generación de mujeres se ha encontrado a lo largo de su vida, se ha aprobado el Decreto 74/2015, de 21 de abril, por el que se establecen las bases reguladoras de las subvenciones destinadas a incrementar los niveles básicos de bienestar de las mujeres mayores en el ámbito de la Comunidad Autónoma de Extremadura y se aprueba la primera convocatoria de estas subvenciones.

Asimismo, con el fin de facilitar a las interesadas la solicitud de esta ayuda y agilizar la tramitación de estos expedientes consiguiendo una pronta resolución de los mismos, se encomienda mediante este Convenio la tramitación de estas solicitudes al Ayuntamiento de Mesas de Ibor.



TERCERO. Que el artículo 10 de la Ley 7/1985, de 2 de abril, Reguladora de las Bases del Régimen Local, determina que la Administración local y las demás Administraciones públicas ajustarán sus relaciones recíprocas a los deberes de información mutua, colaboración, coordinación y respeto a los ámbitos competenciales respectivos.

Asimismo, procederá la coordinación de las competencias de las entidades locales entre sí y, especialmente, con las de las restantes Administraciones públicas, cuando las actividades o los servicios locales trasciendan el interés propio de las correspondientes Entidades, incidan o condicionen relevantemente los de dichas Administraciones o sean concurrentes o complementarios de los de éstas.

#### ESTIPULACIONES:

##### ***PRIMERA. Objeto y ámbito de actuación.***

El presente Convenio de Encomienda de Gestión tiene por objeto formalizar, al amparo del artículo 15.4 de la Ley 30/1992, de 26 de noviembre, de Régimen Jurídico de las Administraciones Públicas y del Procedimiento Administrativo Común y del artículo 75 de la Ley 1/2002, de 28 de febrero, del Gobierno y Administración de la Comunidad Autónoma de Extremadura, la encomienda de gestión entre el Instituto de la Mujer de Extremadura (IMEX) y el Ayuntamiento de Mesas de Ibor, para el ejercicio de las funciones de tramitación de las solicitudes de los expedientes administrativos para la concesión de subvenciones destinadas a incrementar los niveles básicos de bienestar de las mujeres mayores, así como de información del estado y vicisitudes del procedimiento a las solicitantes, que serán asistidas por empleados/as públicos/as designados/as por la entidad local.

En este sentido, el Decreto 74/2015, de 21 de abril, por el que se establecen las bases reguladoras de estas subvenciones establece que las solicitudes podrán ser cumplimentadas, entre otras formas, a través del personal propio perteneciente a las Entidades Locales que firmen convenio de encomienda de gestión con el IMEX, habilitados para la gestión de la aplicación informática a los efectos de la tramitación de estos procedimientos.

El empleado/a público/a designado/a velará por la correcta cumplimentación de la solicitud y su subsanación en su caso, cotejará la documentación aportada, asistirá a la interesada en la obtención del resto de documentación necesaria y la incorporará a la aplicación informática habilitada por el IMEX, y sin perjuicio de la titularidad de la competencia para la resolución del procedimiento que corresponde al IMEX.

##### ***SEGUNDA. Actuaciones de Ayuntamiento.***

La encomienda de gestión comprenderá las siguientes actuaciones en la tramitación de los expedientes de estas subvenciones a gestionar por el Ayuntamiento:

1. Designar al empleado/a público/a designado/a que se encargará de realizar los cometidos que se especifican en los apartados siguientes y comunicarlo al IMEX, a fin de que por este Instituto se le habilite para el uso de la aplicación informática, asignándole las claves correspondientes.
2. Asistir por medio del empleado/a público/a designado/a a las mujeres solicitantes en la cumplimentación de la solicitud de la ayuda y en su subsanación en su caso, proceder a



su mecanización a través de la aplicación informática habilitada por el Instituto de la Mujer de Extremadura en la página web <https://ciudadano.gobex.es/web/mujer-e-igualdad>.

3. Recabar por medio del empleado/a público/a designado/a la documentación necesaria a aportar junto a la solicitud y prevista en estas bases reguladoras, supervisar que dicha documentación esté completa e incorporarla a la aplicación informática.
4. Velar por medio del empleado/a público/a designado/a por el cumplimiento de todos los requisitos previstos en el artículo 70 de la Ley 30/1992, de 26 de noviembre, de Régimen Jurídico de las Administraciones Públicas y del Procedimiento Administrativo Común, y en el Decreto regulador de la ayuda y especialmente velar porque la interesada, en la misma solicitud suscriba una declaración responsable en la que manifieste, bajo su responsabilidad, que reúne los requisitos establecidos en la normativa vigente para la concesión de la subvención, que son ciertos los datos declarados, que se encuentra al corriente en las obligaciones tributarias con la Hacienda estatal y autonómica, así como con la Seguridad Social y, que dispone de la documentación que así lo acredita. Además, en la misma solicitud deberá firmar una declaración responsable de no haber superado en el ejercicio correspondiente el nivel de renta general de 10.000 euros si no presentó declaración de IRPF o lo hizo de forma individual o de 13.000 euros si presentó declaración conjunta.
5. Una vez mecanizada la solicitud junto con la documentación, el empleado/a público/a designado/a habilitado/a remitirá a la Secretaría General del Instituto de la Mujer de Extremadura, órgano gestor de la ayuda, copia de la solicitud firmada por la interesada junto con el documento original de Alta de Terceros conforme al modelo contenido en la página web <https://ciudadano.gobex.es/web/imex/alta-de-terceros>.

La documentación a presentar junto a la solicitud es la siguiente:

1. A efectos de identificación y acreditación de la nacionalidad y fecha de nacimiento de la solicitante, Documento Nacional de Identidad en vigor o certificado del Registro Civil, que deberá ser escaneado e incorporado a la aplicación informática.
2. En el caso de que el domicilio que conste en el Documento Nacional de Identidad esté situado fuera del territorio de la Comunidad Autónoma de Extremadura, o cuando la interesada carezca de DNI o no esté en vigor, Certificado de empadronamiento de la interesada en alguno de los municipios de Extremadura, en el supuesto de no autorizar al empleado/a público/a designado/a de la entidad local a comprobar los datos de domicilio y residencia.
3. Documento de alta de terceros conforme al modelo contenido en la página web <https://ciudadano.gobex.es/web/imex/alta-de-terceros> solamente para el caso en el que la interesada no se encuentre dada de alta en el sistema de información contable del IMEX. Si ya estuviese dada de alta únicamente se tendrá que indicar el número de cuenta en el apartado correspondiente de la solicitud.

### ***TERCERA. Justificación de la Encomienda de gestión.***

A efectos de gestionar las subvenciones destinadas a incrementar los niveles básicos de bienestar a mujeres mayores en el ámbito de la Comunidad Autónoma de Extremadura, el IMEX no dispone en la localidad de Mesas de Ibor, de los recursos humanos suficientes y debida-



mente cualificados para garantizar, en este sentido, la asistencia a todas las mujeres que en dicho ámbito presenten solicitud de la subvención.

En este sentido, el IMEX encomienda al Ayuntamiento, las competencias en la gestión de las subvenciones referidas en la estipulación segunda, y de este modo habilitará al personal adscrito al mismo para la gestión de la aplicación informática a los efectos de la tramitación de estos procedimientos.

La encomienda de gestión no supone cesión de titularidad de la competencia ni de los elementos constitutivos de su ejercicio.

#### ***CUARTA. Financiación.***

Del presente convenio no se derivan obligaciones económicas para las partes firmantes del mismo.

#### ***QUINTA. Vigencia.***

El presente convenio de encomienda de gestión surtirá efectos el día siguiente al de su publicación en el Diario Oficial de Extremadura y tendrá vigencia hasta el 31 de diciembre de 2015 y se prorrogará anualmente de manera automática, salvo denuncia expresa de alguna de las partes con una antelación mínima de un mes a la fecha de finalización de su vigencia.

#### ***SEXTA. Jurisdicción competente.***

El presente convenio de encomienda de gestión tiene naturaleza administrativa, no siéndole de aplicación la legislación de contratos del Estado al no tratarse de una encomienda a personas físicas o jurídicas sujetas a derecho privado y correspondiendo el conocimiento de las cuestiones litigiosas que pudieran derivarse de su firma y ejecución, a la Jurisdicción Contencioso-Administrativa.

#### ***SÉPTIMA. Causas de resolución.***

Serán causas de resolución del Convenio de Encomienda de Gestión:

El incumplimiento de sus compromisos por el Ayuntamiento.

El incumplimiento de sus compromisos por parte del IMEX.

La denuncia de cualquiera de las partes, que deberá realizarse con un mes de antelación.

En cualquier caso, ambas partes se comprometen a adoptar las medidas oportunas que garanticen la finalización de las actividades que se hubieren iniciado.

La presente encomienda podrá quedar sin efecto por mutuo acuerdo de las partes, bastando con que los representantes de ambas entidades expresen su voluntad de resolver el convenio de forma expresa y por escrito.

#### ***OCTAVA. Protección de Datos de Carácter Personal.***

Las instituciones firmantes del presente Convenio deberán respetar, en cuanto al tratamiento de datos de carácter personal relativos a las usuarias que atiendan, las prescripciones de





la Ley 15/1999, de 13 de diciembre, de Protección de Datos de Carácter Personal, y su Reglamento de desarrollo aprobado por Real Decreto 1720/2007, de 21 de diciembre, comprometiéndose a:

1. Recabar el consentimiento de la interesada para tratar automatizadamente datos de carácter personal.
2. Utilizar los datos personales para los fines para los que han sido recogidos.
3. Adoptar las medidas de seguridad necesarias que eviten su alteración y tratamiento o acceso autorizado.
4. Atender las solicitudes de las interesadas para ejercitar sus derechos de acceso, rectificación y cancelación de sus datos, en tiempo y forma.
5. Garantizar la adecuada custodia de la documentación que genere el desarrollo de los procedimientos.

En prueba de conformidad y para su efectivo cumplimiento, se firma en el lugar y fecha indicados en el encabezamiento, por duplicado y a un solo efecto.

La Directora General del Instituto  
de la Mujer de Extremadura

El/la Presidente/a del  
Ayuntamiento de Mesas de Ibor

M.<sup>a</sup> José Ordóñez Carbajal

Eloisa Martín Sánchez

• • •





*RESOLUCIÓN de 13 de julio de 2015, de la Secretaría General, por la que se da publicidad al Convenio de Encomienda de Gestión entre el Instituto de la Mujer de Extremadura (IMEX) y el Ayuntamiento de Jerte por el que se establece el marco de actuación conjunta en la gestión de las ayudas destinadas a incrementar los niveles básicos de bienestar de las mujeres mayores en el ámbito de la Comunidad Autónoma de Extremadura reguladas por el Decreto 74/2015, de 21 de abril. (2015061653)*

Habiéndose firmado el día 14 de mayo de 2015, el Convenio de Encomienda de Gestión entre el Instituto de la Mujer de Extremadura (IMEX) y el Ayuntamiento de Jerte por el que se establece el marco de actuación conjunta en la gestión de las ayudas destinadas a incrementar los niveles básicos de bienestar de las mujeres mayores en el ámbito de la Comunidad Autónoma de Extremadura reguladas por el Decreto 74/2015, de 21 de abril, de conformidad con lo previsto en el artículo 8.º del Decreto 217/2013, de 19 de noviembre, por el que se regula el Registro General de Convenios de la Administración de la Comunidad Autónoma de Extremadura,

**RESUELVO :**

La publicación en el Diario Oficial de Extremadura del Convenio que figura como Anexo de la presente resolución.

Mérida, a 13 de julio de 2015.

La Secretaria General,  
PD La Jefa de Servicio de Legislación y Documentación  
(Resolución de 18/07/2014, DOE n.º 139, de 21 de julio),  
M.ª MERCEDES ARGUETA MILLÁN



CONVENIO DE ENCOMIENDA DE GESTIÓN ENTRE EL INSTITUTO DE LA MUJER DE  
EXTREMADURA (IMEX) Y EL AYUNTAMIENTO DE JERTE POR EL QUE SE ESTABLECE  
EL MARCO DE ACTUACIÓN CONJUNTA EN LA GESTIÓN DE LAS AYUDAS DESTINADAS  
A INCREMENTAR LOS NIVELES BÁSICOS DE BIENESTAR DE LAS MUJERES MAYORES  
EN EL ÁMBITO DE LA COMUNIDAD AUTÓNOMA DE EXTREMADURA REGULADAS  
POR EL DECRETO 74/2015, DE 21 DE ABRIL

En Mérida, a 14 de mayo de 2015.

De una parte, Doña M.<sup>a</sup> José Ordóñez Carbajal que interviene en nombre del Instituto de la Mujer de Extremadura, con CIF Q-0600412A, en calidad de Directora General del mismo, cargo para el que fue nombrada por Decreto 200/2011, de 29 de julio, y en virtud de las facultades que tiene atribuidas por el artículo 8.2 k. del anejo al Decreto 184/2001, de 5 de diciembre, por el que se aprueban los Estatutos del Instituto de la Mujer de Extremadura.

Y de otra, Don Antonio García Santos, que interviene en nombre y representación del Ayuntamiento de Jerte, con CIF P1011000E, en su condición de Presidente/a, debidamente facultado para este acto por Resolución de Alcaldía

MANIFIESTAN:

PRIMERO. Que el Instituto de la Mujer de Extremadura, (en adelante IMEX), fue creado por la Ley 11/2011, de 10 de octubre (DOE núm. 129, de 8 de noviembre), como organismo autónomo de carácter administrativo, dotado de personalidad jurídica propia, con autonomía económica y administrativa para la realización de sus fines, siendo su objetivo último la eliminación de cualquier forma de discriminación de las mujeres extremeñas y la remoción de obstáculos que impidan su plenitud de hecho y de derecho.

SEGUNDO: Que el IMEX tiene encomendado en el ámbito de las competencias de la Comunidad Autónoma de Extremadura, entre otras, la planificación y ejecución del conjunto de medidas dirigidas a eliminar las trabas que impidan o dificulten la igualdad real y efectiva entre los sexos y en especial desarrollar el Plan para la Igualdad de las Mujeres de Extremadura.

Realizado un diagnóstico de situación de las mujeres mayores en nuestra región, se pone de manifiesto que pertenecen a una generación de mujeres que vivieron en una Extremadura rural, en la que tenían pocas posibilidades de formación y en donde la mayoría no pudieron cotizar el tiempo suficiente para ser beneficiarias de una pensión de jubilación.

Conscientes del papel que históricamente ha ostentado la mujer extremeña y con el objeto de paliar los obstáculos tanto sociales como económicos con los que esta generación de mujeres se ha encontrado a lo largo de su vida, se ha aprobado el Decreto 74/2015, de 21 de abril, por el que se establecen las bases reguladoras de las subvenciones destinadas a incrementar los niveles básicos de bienestar de las mujeres mayores en el ámbito de la Comunidad Autónoma de Extremadura y se aprueba la primera convocatoria de estas subvenciones.

Asimismo, con el fin de facilitar a las interesadas la solicitud de esta ayuda y agilizar la tramitación de estos expedientes consiguiendo una pronta resolución de los mismos, se encomienda mediante este Convenio la tramitación de estas solicitudes al Ayuntamiento de Jerte.



TERCERO. Que el artículo 10 de la Ley 7/1985, de 2 de abril, Reguladora de las Bases del Régimen Local, determina que la Administración local y las demás Administraciones públicas ajustarán sus relaciones recíprocas a los deberes de información mutua, colaboración, coordinación y respeto a los ámbitos competenciales respectivos.

Asimismo, procederá la coordinación de las competencias de las entidades locales entre sí y, especialmente, con las de las restantes Administraciones públicas, cuando las actividades o los servicios locales trasciendan el interés propio de las correspondientes Entidades, incidan o condicionen relevantemente los de dichas Administraciones o sean concurrentes o complementarios de los de éstas.

#### ESTIPULACIONES:

##### ***PRIMERA. Objeto y ámbito de actuación.***

El presente Convenio de Encomienda de Gestión tiene por objeto formalizar, al amparo del artículo 15.4 de la Ley 30/1992, de 26 de noviembre, de Régimen Jurídico de las Administraciones Públicas y del Procedimiento Administrativo Común y del artículo 75 de la Ley 1/2002, de 28 de febrero, del Gobierno y Administración de la Comunidad Autónoma de Extremadura, la encomienda de gestión entre el Instituto de la Mujer de Extremadura (IMEX) y el Ayuntamiento de Jerte, para el ejercicio de las funciones de tramitación de las solicitudes de los expedientes administrativos para la concesión de subvenciones destinadas a incrementar los niveles básicos de bienestar de las mujeres mayores, así como de información del estado y vicisitudes del procedimiento a las solicitantes, que serán asistidas por empleados/as públicos/as designados/as por la entidad local.

En este sentido, el Decreto 74/2015, de 21 de abril, por el que se establecen las bases reguladoras de estas subvenciones establece que las solicitudes podrán ser cumplimentadas, entre otras formas, a través del personal propio perteneciente a las Entidades Locales que firmen convenio de encomienda de gestión con el IMEX, habilitados para la gestión de la aplicación informática a los efectos de la tramitación de estos procedimientos.

El empleado/a público/a designado/a velará por la correcta cumplimentación de la solicitud y su subsanación en su caso, cotejará la documentación aportada, asistirá a la interesada en la obtención del resto de documentación necesaria y la incorporará a la aplicación informática habilitada por el IMEX, y sin perjuicio de la titularidad de la competencia para la resolución del procedimiento que corresponde al IMEX.

##### ***SEGUNDA. Actuaciones de Ayuntamiento.***

La encomienda de gestión comprenderá las siguientes actuaciones en la tramitación de los expedientes de estas subvenciones a gestionar por el Ayuntamiento:

1. Designar al empleado/a público/a designado/a que se encargará de realizar los cometidos que se especifican en los apartados siguientes y comunicarlo al IMEX, a fin de que por este Instituto se le habilite para el uso de la aplicación informática, asignándole las claves correspondientes.
2. Asistir por medio del empleado/a público/a designado/a a las mujeres solicitantes en la cumplimentación de la solicitud de la ayuda y en su subsanación en su caso, proceder a



su mecanización a través de la aplicación informática habilitada por el Instituto de la Mujer de Extremadura en la página web <https://ciudadano.gobex.es/web/mujer-e-igualdad>.

3. Recabar por medio del empleado/a público/a designado/a la documentación necesaria a aportar junto a la solicitud y prevista en estas bases reguladoras, supervisar que dicha documentación esté completa e incorporarla a la aplicación informática.
4. Velar por medio del empleado/a público/a designado/a por el cumplimiento de todos los requisitos previstos en el artículo 70 de la Ley 30/1992, de 26 de noviembre, de Régimen Jurídico de las Administraciones Públicas y del Procedimiento Administrativo Común, y en el Decreto regulador de la ayuda y especialmente velar porque la interesada, en la misma solicitud suscriba una declaración responsable en la que manifieste, bajo su responsabilidad, que reúne los requisitos establecidos en la normativa vigente para la concesión de la subvención, que son ciertos los datos declarados, que se encuentra al corriente en las obligaciones tributarias con la Hacienda estatal y autonómica, así como con la Seguridad Social y, que dispone de la documentación que así lo acredita. Además, en la misma solicitud deberá firmar una declaración responsable de no haber superado en el ejercicio correspondiente el nivel de renta general de 10.000 euros si no presentó declaración de IRPF o lo hizo de forma individual o de 13.000 euros si presentó declaración conjunta.
5. Una vez mecanizada la solicitud junto con la documentación, el empleado/a público/a designado/a habilitado/a remitirá a la Secretaría General del Instituto de la Mujer de Extremadura, órgano gestor de la ayuda, copia de la solicitud firmada por la interesada junto con el documento original de Alta de Terceros conforme al modelo contenido en la página web <https://ciudadano.gobex.es/web/imex/alta-de-terceros>.

La documentación a presentar junto a la solicitud es la siguiente:

1. A efectos de identificación y acreditación de la nacionalidad y fecha de nacimiento de la solicitante, Documento Nacional de Identidad en vigor o certificado del Registro Civil, que deberá ser escaneado e incorporado a la aplicación informática.
2. En el caso de que el domicilio que conste en el Documento Nacional de Identidad esté situado fuera del territorio de la Comunidad Autónoma de Extremadura, o cuando la interesada carezca de DNI o no esté en vigor, Certificado de empadronamiento de la interesada en alguno de los municipios de Extremadura, en el supuesto de no autorizar al empleado/a público/a designado/a de la entidad local a comprobar los datos de domicilio y residencia.
3. Documento de alta de terceros conforme al modelo contenido en la página web <https://ciudadano.gobex.es/web/imex/alta-de-terceros> solamente para el caso en el que la interesada no se encuentre dada de alta en el sistema de información contable del IMEX. Si ya estuviese dada de alta únicamente se tendrá que indicar el número de cuenta en el apartado correspondiente de la solicitud.

### ***TERCERA. Justificación de la Encomienda de gestión.***

A efectos de gestionar las subvenciones destinadas a incrementar los niveles básicos de bienestar a mujeres mayores en el ámbito de la Comunidad Autónoma de Extremadura, el IMEX no dispone en la localidad de Jerte, de los recursos humanos suficientes y debidamente cua-



lificados para garantizar, en este sentido, la asistencia a todas las mujeres que en dicho ámbito presenten solicitud de la subvención.

En este sentido, el IMEX encomienda al Ayuntamiento, las competencias en la gestión de las subvenciones referidas en la estipulación segunda, y de este modo habilitará al personal adscrito al mismo para la gestión de la aplicación informática a los efectos de la tramitación de estos procedimientos.

La encomienda de gestión no supone cesión de titularidad de la competencia ni de los elementos constitutivos de su ejercicio.

#### ***CUARTA. Financiación.***

Del presente convenio no se derivan obligaciones económicas para las partes firmantes del mismo.

#### ***QUINTA. Vigencia.***

El presente convenio de encomienda de gestión surtirá efectos el día siguiente al de su publicación en el Diario Oficial de Extremadura y tendrá vigencia hasta el 31 de diciembre de 2015 y se prorrogará anualmente de manera automática, salvo denuncia expresa de alguna de las partes con una antelación mínima de un mes a la fecha de finalización de su vigencia.

#### ***SEXTA. Jurisdicción competente.***

El presente convenio de encomienda de gestión tiene naturaleza administrativa, no siéndole de aplicación la legislación de contratos del Estado al no tratarse de una encomienda a personas físicas o jurídicas sujetas a derecho privado y correspondiendo el conocimiento de las cuestiones litigiosas que pudieran derivarse de su firma y ejecución, a la Jurisdicción Contencioso-Administrativa.

#### ***SÉPTIMA. Causas de resolución.***

Serán causas de resolución del Convenio de Encomienda de Gestión:

El incumplimiento de sus compromisos por el Ayuntamiento.

El incumplimiento de sus compromisos por parte del IMEX.

La denuncia de cualquiera de las partes, que deberá realizarse con un mes de antelación.

En cualquier caso, ambas partes se comprometen a adoptar las medidas oportunas que garanticen la finalización de las actividades que se hubieren iniciado.

La presente encomienda podrá quedar sin efecto por mutuo acuerdo de las partes, bastando con que los representantes de ambas entidades expresen su voluntad de resolver el convenio de forma expresa y por escrito.

#### ***OCTAVA. Protección de Datos de Carácter Personal.***

Las instituciones firmantes del presente Convenio deberán respetar, en cuanto al tratamiento de datos de carácter personal relativos a las usuarias que atiendan, las prescripciones de



la Ley 15/1999, de 13 de diciembre, de Protección de Datos de Carácter Personal, y su Reglamento de desarrollo aprobado por Real Decreto 1720/2007, de 21 de diciembre, comprometiéndose a:

1. Recabar el consentimiento de la interesada para tratar automatizadamente datos de carácter personal.
2. Utilizar los datos personales para los fines para los que han sido recogidos.
3. Adoptar las medidas de seguridad necesarias que eviten su alteración y tratamiento o acceso autorizado.
4. Atender las solicitudes de las interesadas para ejercitar sus derechos de acceso, rectificación y cancelación de sus datos, en tiempo y forma.
5. Garantizar la adecuada custodia de la documentación que genere el desarrollo de los procedimientos.

En prueba de conformidad y para su efectivo cumplimiento, se firma en el lugar y fecha indicados en el encabezamiento, por duplicado y a un solo efecto.

La Directora General del Instituto  
de la Mujer de Extremadura

El/la Presidente/a del  
Ayuntamiento de Jerte

M.<sup>a</sup> José Ordóñez Carbajal

Antonio García Santos

• • •





*RESOLUCIÓN de 13 de julio de 2015, de la Secretaría General, por la que se da publicidad al Convenio de Encomienda de Gestión entre el Instituto de la Mujer de Extremadura (IMEX) y el Ayuntamiento de Miajadas por el que se establece el marco de actuación conjunta en la gestión de las ayudas destinadas a incrementar los niveles básicos de bienestar de las mujeres mayores en el ámbito de la Comunidad Autónoma de Extremadura reguladas por el Decreto 74/2015, de 21 de abril. (2015061654)*

Habiéndose firmado el día 14 de mayo de 2015, el Convenio de Encomienda de Gestión entre el Instituto de la Mujer de Extremadura (IMEX) y el Ayuntamiento de Miajadas por el que se establece el marco de actuación conjunta en la gestión de las ayudas destinadas a incrementar los niveles básicos de bienestar de las mujeres mayores en el ámbito de la Comunidad Autónoma de Extremadura reguladas por el Decreto 74/2015, de 21 de abril, de conformidad con lo previsto en el artículo 8.º del Decreto 217/2013, de 19 de noviembre, por el que se regula el Registro General de Convenios de la Administración de la Comunidad Autónoma de Extremadura,

RESUELVO :

La publicación en el Diario Oficial de Extremadura del Convenio que figura como Anexo de la presente resolución.

Mérida, a 13 de julio de 2015.

La Secretaria General,  
PD La Jefa de Servicio de Legislación y Documentación.  
(Resolución de 18/07/2014, DOE n.º 139, de 21 de julio),  
M.ª MERCEDES ARGUETA MILLÁN





CONVENIO DE ENCOMIENDA DE GESTIÓN ENTRE EL INSTITUTO DE LA MUJER DE EXTREMADURA (IMEX) Y EL AYUNTAMIENTO DE MIAJADAS POR EL QUE SE ESTABLECE EL MARCO DE ACTUACIÓN CONJUNTA EN LA GESTIÓN DE LAS AYUDAS DESTINADAS A INCREMENTAR LOS NIVELES BÁSICOS DE BIENESTAR DE LAS MUJERES MAYORES EN EL ÁMBITO DE LA COMUNIDAD AUTÓNOMA DE EXTREMADURA REGULADAS POR EL DECRETO 74/2015, DE 21 DE ABRIL

En Mérida, a 14 de mayo de 2015.

De una parte, Doña M.<sup>a</sup> José Ordóñez Carbajal que interviene en nombre del Instituto de la Mujer de Extremadura, con CIF Q-0600412A, en calidad de Directora General del mismo, cargo para el que fue nombrada por Decreto 200/2011, de 29 de julio, y en virtud de las facultades que tiene atribuidas por el artículo 8.2 k. del anejo al Decreto 184/2001, de 5 de diciembre, por el que se aprueban los Estatutos del Instituto de la Mujer de Extremadura.

Y de otra, Don Juan Luis Isidro Girón, que interviene en nombre y representación del Ayuntamiento de Miajadas, con CIF P1012400F, en su condición de Presidente/a, debidamente facultado para este acto (Ley 7/85, de 2 de abril Reguladora de Bases del Régimen Local)

MANIFIESTAN:

PRIMERO. Que el Instituto de la Mujer de Extremadura, (en adelante IMEX), fue creado por la Ley 11/2011, de 10 de octubre (DOE núm. 129, de 8 de noviembre), como organismo autónomo de carácter administrativo, dotado de personalidad jurídica propia, con autonomía económica y administrativa para la realización de sus fines, siendo su objetivo último la eliminación de cualquier forma de discriminación de las mujeres extremeñas y la remoción de obstáculos que impidan su plenitud de hecho y de derecho.

SEGUNDO: Que el IMEX tiene encomendado en el ámbito de las competencias de la Comunidad Autónoma de Extremadura, entre otras, la planificación y ejecución del conjunto de medidas dirigidas a eliminar las trabas que impidan o dificulten la igualdad real y efectiva entre los sexos y en especial desarrollar el Plan para la Igualdad de las Mujeres de Extremadura.

Realizado un diagnóstico de situación de las mujeres mayores en nuestra región, se pone de manifiesto que pertenecen a una generación de mujeres que vivieron en una Extremadura rural, en la que tenían pocas posibilidades de formación y en donde la mayoría no pudieron cotizar el tiempo suficiente para ser beneficiarias de una pensión de jubilación.

Conscientes del papel que históricamente ha ostentado la mujer extremeña y con el objeto de paliar los obstáculos tanto sociales como económicos con los que esta generación de mujeres se ha encontrado a lo largo de su vida, se ha aprobado el Decreto 74/2015, de 21 de abril, por el que se establecen las bases reguladoras de las subvenciones destinadas a incrementar los niveles básicos de bienestar de las mujeres mayores en el ámbito de la Comunidad Autónoma de Extremadura y se aprueba la primera convocatoria de estas subvenciones.

Asimismo, con el fin de facilitar a las interesadas la solicitud de esta ayuda y agilizar la tramitación de estos expedientes consiguiendo una pronta resolución de los mismos, se encomienda mediante este Convenio la tramitación de estas solicitudes al Ayuntamiento de Miajadas.



TERCERO. Que el artículo 10 de la Ley 7/1985, de 2 de abril, Reguladora de las Bases del Régimen Local, determina que la Administración local y las demás Administraciones públicas ajustarán sus relaciones recíprocas a los deberes de información mutua, colaboración, coordinación y respeto a los ámbitos competenciales respectivos.

Asimismo, procederá la coordinación de las competencias de las entidades locales entre sí y, especialmente, con las de las restantes Administraciones públicas, cuando las actividades o los servicios locales trasciendan el interés propio de las correspondientes Entidades, incidan o condicionen relevantemente los de dichas Administraciones o sean concurrentes o complementarios de los de éstas.

#### ESTIPULACIONES:

##### ***PRIMERA. Objeto y ámbito de actuación.***

El presente Convenio de Encomienda de Gestión tiene por objeto formalizar, al amparo del artículo 15.4 de la Ley 30/1992, de 26 de noviembre, de Régimen Jurídico de las Administraciones Públicas y del Procedimiento Administrativo Común y del artículo 75 de la Ley 1/2002, de 28 de febrero, del Gobierno y Administración de la Comunidad Autónoma de Extremadura, la encomienda de gestión entre el Instituto de la Mujer de Extremadura (IMEX) y el Ayuntamiento de Miajadas, para el ejercicio de las funciones de tramitación de las solicitudes de los expedientes administrativos para la concesión de subvenciones destinadas a incrementar los niveles básicos de bienestar de las mujeres mayores, así como de información del estado y vicisitudes del procedimiento a las solicitantes, que serán asistidas por empleados/as públicos/as designados/as por la entidad local.

En este sentido, el Decreto 74/2015, de 21 de abril, por el que se establecen las bases reguladoras de estas subvenciones establece que las solicitudes podrán ser cumplimentadas, entre otras formas, a través del personal propio perteneciente a las Entidades Locales que firmen convenio de encomienda de gestión con el IMEX, habilitados para la gestión de la aplicación informática a los efectos de la tramitación de estos procedimientos.

El empleado/a público/a designado/a velará por la correcta cumplimentación de la solicitud y su subsanación en su caso, cotejará la documentación aportada, asistirá a la interesada en la obtención del resto de documentación necesaria y la incorporará a la aplicación informática habilitada por el IMEX, y sin perjuicio de la titularidad de la competencia para la resolución del procedimiento que corresponde al IMEX.

##### ***SEGUNDA. Actuaciones de Ayuntamiento.***

La encomienda de gestión comprenderá las siguientes actuaciones en la tramitación de los expedientes de estas subvenciones a gestionar por el Ayuntamiento:

1. Designar al empleado/a público/a designado/a que se encargará de realizar los cometidos que se especifican en los apartados siguientes y comunicarlo al IMEX, a fin de que por este Instituto se le habilite para el uso de la aplicación informática, asignándole las claves correspondientes.
2. Asistir por medio del empleado/a público/a designado/a a las mujeres solicitantes en la cumplimentación de la solicitud de la ayuda y en su subsanación en su caso, proceder a



su mecanización a través de la aplicación informática habilitada por el Instituto de la Mujer de Extremadura en la página web <https://ciudadano.gobex.es/web/mujer-e-igualdad>.

3. Recabar por medio del empleado/a público/a designado/a la documentación necesaria a aportar junto a la solicitud y prevista en estas bases reguladoras, supervisar que dicha documentación esté completa e incorporarla a la aplicación informática.
4. Velar por medio del empleado/a público/a designado/a por el cumplimiento de todos los requisitos previstos en el artículo 70 de la Ley 30/1992, de 26 de noviembre, de Régimen Jurídico de las Administraciones Públicas y del Procedimiento Administrativo Común, y en el Decreto regulador de la ayuda y especialmente velar porque la interesada, en la misma solicitud suscriba una declaración responsable en la que manifieste, bajo su responsabilidad, que reúne los requisitos establecidos en la normativa vigente para la concesión de la subvención, que son ciertos los datos declarados, que se encuentra al corriente en las obligaciones tributarias con la Hacienda estatal y autonómica, así como con la Seguridad Social y, que dispone de la documentación que así lo acredita. Además, en la misma solicitud deberá firmar una declaración responsable de no haber superado en el ejercicio correspondiente el nivel de renta general de 10.000 euros si no presentó declaración de IRPF o lo hizo de forma individual o de 13.000 euros si presentó declaración conjunta.
5. Una vez mecanizada la solicitud junto con la documentación, el empleado/a público/a designado/a habilitado/a remitirá a la Secretaría General del Instituto de la Mujer de Extremadura, órgano gestor de la ayuda, copia de la solicitud firmada por la interesada junto con el documento original de Alta de Terceros conforme al modelo contenido en la página web <https://ciudadano.gobex.es/web/imex/alta-de-terceros>.

La documentación a presentar junto a la solicitud es la siguiente:

1. A efectos de identificación y acreditación de la nacionalidad y fecha de nacimiento de la solicitante, Documento Nacional de Identidad en vigor o certificado del Registro Civil, que deberá ser escaneado e incorporado a la aplicación informática.
2. En el caso de que el domicilio que conste en el Documento Nacional de Identidad esté situado fuera del territorio de la Comunidad Autónoma de Extremadura, o cuando la interesada carezca de DNI o no esté en vigor, Certificado de empadronamiento de la interesada en alguno de los municipios de Extremadura, en el supuesto de no autorizar al empleado/a público/a designado/a de la entidad local a comprobar los datos de domicilio y residencia.
3. Documento de alta de terceros conforme al modelo contenido en la página web <https://ciudadano.gobex.es/web/imex/alta-de-terceros> solamente para el caso en el que la interesada no se encuentre dada de alta en el sistema de información contable del IMEX. Si ya estuviese dada de alta únicamente se tendrá que indicar el número de cuenta en el apartado correspondiente de la solicitud.

### ***TERCERA. Justificación de la Encomienda de gestión.***

A efectos de gestionar las subvenciones destinadas a incrementar los niveles básicos de bienestar a mujeres mayores en el ámbito de la Comunidad Autónoma de Extremadura, el IMEX no dispone en la localidad de Miajadas, de los recursos humanos suficientes y debidamente



cualificados para garantizar, en este sentido, la asistencia a todas las mujeres que en dicho ámbito presenten solicitud de la subvención.

En este sentido, el IMEX encomienda al Ayuntamiento, las competencias en la gestión de las subvenciones referidas en la estipulación segunda, y de este modo habilitará al personal adscrito al mismo para la gestión de la aplicación informática a los efectos de la tramitación de estos procedimientos.

La encomienda de gestión no supone cesión de titularidad de la competencia ni de los elementos constitutivos de su ejercicio.

#### ***CUARTA. Financiación.***

Del presente convenio no se derivan obligaciones económicas para las partes firmantes del mismo.

#### ***QUINTA. Vigencia.***

El presente convenio de encomienda de gestión surtirá efectos el día siguiente al de su publicación en el Diario Oficial de Extremadura y tendrá vigencia hasta el 31 de diciembre de 2015 y se prorrogará anualmente de manera automática, salvo denuncia expresa de alguna de las partes con una antelación mínima de un mes a la fecha de finalización de su vigencia.

#### ***SEXTA. Jurisdicción competente.***

El presente convenio de encomienda de gestión tiene naturaleza administrativa, no siéndole de aplicación la legislación de contratos del Estado al no tratarse de una encomienda a personas físicas o jurídicas sujetas a derecho privado y correspondiendo el conocimiento de las cuestiones litigiosas que pudieran derivarse de su firma y ejecución, a la Jurisdicción Contencioso-Administrativa.

#### ***SÉPTIMA. Causas de resolución.***

Serán causas de resolución del Convenio de Encomienda de Gestión:

El incumplimiento de sus compromisos por el Ayuntamiento.

El incumplimiento de sus compromisos por parte del IMEX.

La denuncia de cualquiera de las partes, que deberá realizarse con un mes de antelación.

En cualquier caso, ambas partes se comprometen a adoptar las medidas oportunas que garanticen la finalización de las actividades que se hubieren iniciado.

La presente encomienda podrá quedar sin efecto por mutuo acuerdo de las partes, bastando con que los representantes de ambas entidades expresen su voluntad de resolver el convenio de forma expresa y por escrito.

#### ***OCTAVA. Protección de Datos de Carácter Personal.***

Las instituciones firmantes del presente Convenio deberán respetar, en cuanto al tratamiento de datos de carácter personal relativos a las usuarias que atiendan, las prescripciones de



la Ley 15/1999, de 13 de diciembre, de Protección de Datos de Carácter Personal, y su Reglamento de desarrollo aprobado por Real Decreto 1720/2007, de 21 de diciembre, comprometiéndose a:

1. Recabar el consentimiento de la interesada para tratar automatizadamente datos de carácter personal.
2. Utilizar los datos personales para los fines para los que han sido recogidos.
3. Adoptar las medidas de seguridad necesarias que eviten su alteración y tratamiento o acceso autorizado.
4. Atender las solicitudes de las interesadas para ejercitar sus derechos de acceso, rectificación y cancelación de sus datos, en tiempo y forma.
5. Garantizar la adecuada custodia de la documentación que genere el desarrollo de los procedimientos.

En prueba de conformidad y para su efectivo cumplimiento, se firma en el lugar y fecha indicados en el encabezamiento, por duplicado y a un solo efecto.

La Directora General del Instituto  
de la Mujer de Extremadura

El/la Presidente/a del  
Ayuntamiento de Miajadas

M.<sup>a</sup> José Ordóñez Carbajal

Juan Luis Isidro Girón

• • •





*RESOLUCIÓN de 13 de julio de 2015, de la Secretaría General, por la que se da publicidad al Convenio de Encomienda de Gestión entre el Instituto de la Mujer de Extremadura (IMEX) y el Ayuntamiento de La Garganta por el que se establece el marco de actuación conjunta en la gestión de las ayudas destinadas a incrementar los niveles básicos de bienestar de las mujeres mayores en el ámbito de la Comunidad Autónoma de Extremadura reguladas por el Decreto 74/2015, de 21 de abril. (2015061655)*

Habiéndose firmado el día 14 de mayo de 2015, el Convenio de Encomienda de Gestión entre el Instituto de la Mujer de Extremadura (IMEX) y el Ayuntamiento de La Garganta por el que se establece el marco de actuación conjunta en la gestión de las ayudas destinadas a incrementar los niveles básicos de bienestar de las mujeres mayores en el ámbito de la Comunidad Autónoma de Extremadura reguladas por el Decreto 74/2015, de 21 de abril, de conformidad con lo previsto en el artículo 8.º del Decreto 217/2013, de 19 de noviembre, por el que se regula el Registro General de Convenios de la Administración de la Comunidad Autónoma de Extremadura,

RESUELVO :

La publicación en el Diario Oficial de Extremadura del Convenio que figura como Anexo de la presente resolución.

Mérida, a 13 de julio de 2015.

La Secretaria General,  
PD La Jefa de Servicio de Legislación y Documentación.  
(Resolución de 18/07/2014, DOE n.º 139, de 21 de julio),  
M.ª MERCEDES ARGUETA MILLÁN



CONVENIO DE ENCOMIENDA DE GESTIÓN ENTRE EL INSTITUTO DE LA MUJER DE EXTREMADURA (IMEX) Y EL AYUNTAMIENTO DE GARGANTA, LA, POR EL QUE SE ESTABLECE EL MARCO DE ACTUACIÓN CONJUNTA EN LA GESTIÓN DE LAS AYUDAS DESTINADAS A INCREMENTAR LOS NIVELES BÁSICOS DE BIENESTAR DE LAS MUJERES MAYORES EN EL ÁMBITO DE LA COMUNIDAD AUTÓNOMA DE EXTREMADURA REGULADAS POR EL DECRETO 74/2015, DE 21 DE ABRIL

En Mérida, a 14 de mayo de 2015.

De una parte, Doña M.<sup>a</sup> José Ordóñez Carbajal que interviene en nombre del Instituto de la Mujer de Extremadura, con CIF Q-0600412A, en calidad de Directora General del mismo, cargo para el que fue nombrada por Decreto 200/2011, de 29 de julio, y en virtud de las facultades que tiene atribuidas por el artículo 8.2 k. del anejo al Decreto 184/2001, de 5 de diciembre, por el que se aprueban los Estatutos del Instituto de la Mujer de Extremadura.

Y de otra, Don Juan González Castellano, que interviene en nombre y representación del Ayuntamiento de Garganta, La, con CIF P1007900B, en su condición de Presidente/a, debidamente facultado para este acto (Certificado 8/05/2015).

MANIFIESTAN:

PRIMERO. Que el Instituto de la Mujer de Extremadura, (en adelante IMEX), fue creado por la Ley 11/2011, de 10 de octubre (DOE núm. 129, de 8 de noviembre), como organismo autónomo de carácter administrativo, dotado de personalidad jurídica propia, con autonomía económica y administrativa para la realización de sus fines, siendo su objetivo último la eliminación de cualquier forma de discriminación de las mujeres extremeñas y la remoción de obstáculos que impidan su plenitud de hecho y de derecho.

SEGUNDO: Que el IMEX tiene encomendado en el ámbito de las competencias de la Comunidad Autónoma de Extremadura, entre otras, la planificación y ejecución del conjunto de medidas dirigidas a eliminar las trabas que impidan o dificulten la igualdad real y efectiva entre los sexos y en especial desarrollar el Plan para la Igualdad de las Mujeres de Extremadura.

Realizado un diagnóstico de situación de las mujeres mayores en nuestra región, se pone de manifiesto que pertenecen a una generación de mujeres que vivieron en una Extremadura rural, en la que tenían pocas posibilidades de formación y en donde la mayoría no pudieron cotizar el tiempo suficiente para ser beneficiarias de una pensión de jubilación.

Conscientes del papel que históricamente ha ostentado la mujer extremeña y con el objeto de paliar los obstáculos tanto sociales como económicos con los que esta generación de mujeres se ha encontrado a lo largo de su vida, se ha aprobado el Decreto 74/2015, de 21 de abril, por el que se establecen las bases reguladoras de las subvenciones destinadas a incrementar los niveles básicos de bienestar de las mujeres mayores en el ámbito de la Comunidad Autónoma de Extremadura y se aprueba la primera convocatoria de estas subvenciones.

Asimismo, con el fin de facilitar a las interesadas la solicitud de esta ayuda y agilizar la tramitación de estos expedientes consiguiendo una pronta resolución de los mismos, se encomienda mediante este Convenio la tramitación de estas solicitudes al Ayuntamiento de Garganta, La.



TERCERO. Que el artículo 10 de la Ley 7/1985, de 2 de abril, Reguladora de las Bases del Régimen Local, determina que la Administración local y las demás Administraciones públicas ajustarán sus relaciones recíprocas a los deberes de información mutua, colaboración, coordinación y respeto a los ámbitos competenciales respectivos.

Asimismo, procederá la coordinación de las competencias de las entidades locales entre sí y, especialmente, con las de las restantes Administraciones públicas, cuando las actividades o los servicios locales trasciendan el interés propio de las correspondientes Entidades, incidan o condicionen relevantemente los de dichas Administraciones o sean concurrentes o complementarios de los de éstas.

#### ESTIPULACIONES:

##### ***PRIMERA. Objeto y ámbito de actuación.***

El presente Convenio de Encomienda de Gestión tiene por objeto formalizar, al amparo del artículo 15.4 de la Ley 30/1992, de 26 de noviembre, de Régimen Jurídico de las Administraciones Públicas y del Procedimiento Administrativo Común y del artículo 75 de la Ley 1/2002, de 28 de febrero, del Gobierno y Administración de la Comunidad Autónoma de Extremadura, la encomienda de gestión entre el Instituto de la Mujer de Extremadura (IMEX) y el Ayuntamiento de Garganta, La, para el ejercicio de las funciones de tramitación de las solicitudes de los expedientes administrativos para la concesión de subvenciones destinadas a incrementar los niveles básicos de bienestar de las mujeres mayores, así como de información del estado y vicisitudes del procedimiento a las solicitantes, que serán asistidas por empleados/as públicos/as designados/as por la entidad local.

En este sentido, el Decreto 74/2015, de 21 de abril, por el que se establecen las bases reguladoras de estas subvenciones establece que las solicitudes podrán ser cumplimentadas, entre otras formas, a través del personal propio perteneciente a las Entidades Locales que firmen convenio de encomienda de gestión con el IMEX, habilitados para la gestión de la aplicación informática a los efectos de la tramitación de estos procedimientos.

El empleado/a público/a designado/a velará por la correcta cumplimentación de la solicitud y su subsanación en su caso, cotejará la documentación aportada, asistirá a la interesada en la obtención del resto de documentación necesaria y la incorporará a la aplicación informática habilitada por el IMEX, y sin perjuicio de la titularidad de la competencia para la resolución del procedimiento que corresponde al IMEX.

##### ***SEGUNDA. Actuaciones de Ayuntamiento.***

La encomienda de gestión comprenderá las siguientes actuaciones en la tramitación de los expedientes de estas subvenciones a gestionar por el Ayuntamiento:

1. Designar al empleado/a público/a designado/a que se encargará de realizar los cometidos que se especifican en los apartados siguientes y comunicarlo al IMEX, a fin de que por este Instituto se le habilite para el uso de la aplicación informática, asignándole las claves correspondientes.
2. Asistir por medio del empleado/a público/a designado/a a las mujeres solicitantes en la cumplimentación de la solicitud de la ayuda y en su subsanación en su caso, proceder a





su mecanización a través de la aplicación informática habilitada por el Instituto de la Mujer de Extremadura en la página web <https://ciudadano.gobex.es/web/mujer-e-igualdad>.

3. Recabar por medio del empleado/a público/a designado/a la documentación necesaria a aportar junto a la solicitud y prevista en estas bases reguladoras, supervisar que dicha documentación esté completa e incorporarla a la aplicación informática.
4. Velar por medio del empleado/a público/a designado/a por el cumplimiento de todos los requisitos previstos en el artículo 70 de la Ley 30/1992, de 26 de noviembre, de Régimen Jurídico de las Administraciones Públicas y del Procedimiento Administrativo Común, y en el Decreto regulador de la ayuda y especialmente velar porque la interesada, en la misma solicitud suscriba una declaración responsable en la que manifieste, bajo su responsabilidad, que reúne los requisitos establecidos en la normativa vigente para la concesión de la subvención, que son ciertos los datos declarados, que se encuentra al corriente en las obligaciones tributarias con la Hacienda estatal y autonómica, así como con la Seguridad Social y, que dispone de la documentación que así lo acredita. Además, en la misma solicitud deberá firmar una declaración responsable de no haber superado en el ejercicio correspondiente el nivel de renta general de 10.000 euros si no presentó declaración de IRPF o lo hizo de forma individual o de 13.000 euros si presentó declaración conjunta.
5. Una vez mecanizada la solicitud junto con la documentación, el empleado/a público/a designado/a habilitado/a remitirá a la Secretaría General del Instituto de la Mujer de Extremadura, órgano gestor de la ayuda, copia de la solicitud firmada por la interesada junto con el documento original de Alta de Terceros conforme al modelo contenido en la página web <https://ciudadano.gobex.es/web/imex/alta-de-terceros>.

La documentación a presentar junto a la solicitud es la siguiente:

1. A efectos de identificación y acreditación de la nacionalidad y fecha de nacimiento de la solicitante, Documento Nacional de Identidad en vigor o certificado del Registro Civil, que deberá ser escaneado e incorporado a la aplicación informática.
2. En el caso de que el domicilio que conste en el Documento Nacional de Identidad esté situado fuera del territorio de la Comunidad Autónoma de Extremadura, o cuando la interesada carezca de DNI o no esté en vigor, Certificado de empadronamiento de la interesada en alguno de los municipios de Extremadura, en el supuesto de no autorizar al empleado/a público/a designado/a de la entidad local a comprobar los datos de domicilio y residencia.
3. Documento de alta de terceros conforme al modelo contenido en la página web <https://ciudadano.gobex.es/web/imex/alta-de-terceros> solamente para el caso en el que la interesada no se encuentre dada de alta en el sistema de información contable del IMEX. Si ya estuviese dada de alta únicamente se tendrá que indicar el número de cuenta en el apartado correspondiente de la solicitud.

### ***TERCERA. Justificación de la Encomienda de gestión.***

A efectos de gestionar las subvenciones destinadas a incrementar los niveles básicos de bienestar a mujeres mayores en el ámbito de la Comunidad Autónoma de Extremadura, el IMEX no dispone en la localidad de Garganta, La, de los recursos humanos suficientes y debida-



mente cualificados para garantizar, en este sentido, la asistencia a todas las mujeres que en dicho ámbito presenten solicitud de la subvención.

En este sentido, el IMEX encomienda al Ayuntamiento, las competencias en la gestión de las subvenciones referidas en la estipulación segunda, y de este modo habilitará al personal adscrito al mismo para la gestión de la aplicación informática a los efectos de la tramitación de estos procedimientos.

La encomienda de gestión no supone cesión de titularidad de la competencia ni de los elementos constitutivos de su ejercicio.

#### ***CUARTA. Financiación.***

Del presente convenio no se derivan obligaciones económicas para las partes firmantes del mismo.

#### ***QUINTA. Vigencia.***

El presente convenio de encomienda de gestión surtirá efectos el día siguiente al de su publicación en el Diario Oficial de Extremadura y tendrá vigencia hasta el 31 de diciembre de 2015 y se prorrogará anualmente de manera automática, salvo denuncia expresa de alguna de las partes con una antelación mínima de un mes a la fecha de finalización de su vigencia.

#### ***SEXTA. Jurisdicción competente.***

El presente convenio de encomienda de gestión tiene naturaleza administrativa, no siéndole de aplicación la legislación de contratos del Estado al no tratarse de una encomienda a personas físicas o jurídicas sujetas a derecho privado y correspondiendo el conocimiento de las cuestiones litigiosas que pudieran derivarse de su firma y ejecución, a la Jurisdicción Contencioso-Administrativa.

#### ***SÉPTIMA. Causas de resolución.***

Serán causas de resolución del Convenio de Encomienda de Gestión:

El incumplimiento de sus compromisos por el Ayuntamiento.

El incumplimiento de sus compromisos por parte del IMEX.

La denuncia de cualquiera de las partes, que deberá realizarse con un mes de antelación.

En cualquier caso, ambas partes se comprometen a adoptar las medidas oportunas que garanticen la finalización de las actividades que se hubieren iniciado.

La presente encomienda podrá quedar sin efecto por mutuo acuerdo de las partes, bastando con que los representantes de ambas entidades expresen su voluntad de resolver el convenio de forma expresa y por escrito.

#### ***OCTAVA. Protección de Datos de Carácter Personal.***

Las instituciones firmantes del presente Convenio deberán respetar, en cuanto al tratamiento de datos de carácter personal relativos a las usuarias que atiendan, las prescripciones de



la Ley 15/1999, de 13 de diciembre, de Protección de Datos de Carácter Personal, y su Reglamento de desarrollo aprobado por Real Decreto 1720/2007, de 21 de diciembre, comprometiéndose a:

1. Recabar el consentimiento de la interesada para tratar automatizadamente datos de carácter personal.
2. Utilizar los datos personales para los fines para los que han sido recogidos.
3. Adoptar las medidas de seguridad necesarias que eviten su alteración y tratamiento o acceso autorizado.
4. Atender las solicitudes de las interesadas para ejercitar sus derechos de acceso, rectificación y cancelación de sus datos, en tiempo y forma.
5. Garantizar la adecuada custodia de la documentación que genere el desarrollo de los procedimientos.

En prueba de conformidad y para su efectivo cumplimiento, se firma en el lugar y fecha indicados en el encabezamiento, por duplicado y a un solo efecto.

La Directora General del Instituto  
de la Mujer de Extremadura

El/la Presidente/a del  
Ayuntamiento de Garganta, La

M.<sup>a</sup> José Ordóñez Carbajal

Juan González Castellano



## **CONSEJERÍA DE ECONOMÍA E INFRAESTRUCTURAS**

*RESOLUCIÓN de 10 de julio de 2015, del Servicio de Ordenación Industrial, Energética y Minera de Badajoz, autorizando el establecimiento de instalación eléctrica. Ref.: 06/AT-1232/17569. (2015061723)*

Resolución del Servicio de Ordenación Industrial, Energética y Minera de Badajoz de la Dirección General de Industrial y Energía, autorizando el establecimiento, Proyecto línea eléctrica aérea y subterránea de MT 15 Kv con 1,007 km y Centro de Seccionamiento para interconexión entre subestación "Arroyo" con apoyo 132-4A0000071.

Visto el expediente iniciado en este Servicio de Ordenación Industrial Energética y Minera de Badajoz a petición de Eléctrica San Serván, SL, con domicilio en c/ Zurbarán, 48; Arroyo de San Serván solicitando autorización administrativa y cumplidos los trámites reglamentarios ordenados en el artículo 128 del Real Decreto 1955/2000, de 1 de diciembre (BOE de 27-12-2000), así como lo dispuesto en la Ley 24/2013, de 26 de diciembre, del Sector Eléctrico:

Este Servicio ha resuelto:

Autorizar a Eléctrica San Serván, SL, el establecimiento de la instalación eléctrica, cuyas características son las siguientes:

Línea Eléctrica y Centro de Seccionamiento para interconexión:

Origen: Apoyo 132-04A0000071 línea Sub-Aljucén — CT Soledad propiedad de Eléctrica San Serván.

Final: Centro de Seccionamiento Subestación Arroyo propiedad de Eléctrica San Serván.

Término municipal afectado: Arroyo de San Serván.

Tipo de línea: Aérea y subterránea.

Tensión de servicio en kV: 15.

Aisladores: Materiales: Vidrio templado. Tipo: Suspensión.

Longitud total en km: 1,007.

Emplazamiento de la línea: Inicio X: 721.080 Y: 4.305.071 final X: 719.979 Y: 4.304.807.

Finalidad: Tener una 2.ª alimentación franca y de esta manera mejorar la calidad de suministro en Arroyo de San Serván.

Referencia del expediente: 06/AT-1232/17569.

Esta instalación no podrá entrar en funcionamiento mientras no cuente el peticionario de la misma con el Acta de Puesta en servicio previo cumplimiento de los trámites que se señalan en el artículo 132 del mencionado RD 1955/2000, de 1 de diciembre.

La presente resolución no pone fin a la vía administrativa y contra la misma podrá interponerse recurso de alzada ante la Dirección General de Industrial y Energía de esta Consejería, de acuerdo con lo establecido en el artículo 114 de la Ley 30/1992, de 26 de noviembre, de Régimen Jurídico de las Administraciones Públicas y del Procedimiento Administrativo Común,



modificada por la Ley 4/1999, de 13 de enero, en el plazo de un mes a contar desde el día siguiente al de la notificación de la presente resolución, de conformidad con lo dispuesto en el artículo 115 de dicha norma legal.

Badajoz, a 10 de julio de 2015.

El Jefe de Servicio de Ordenación Industrial,  
Energética y Minera de Badajoz,  
DIEGO CLEMENTE MORALES





## **CONSEJERÍA DE MEDIO AMBIENTE Y RURAL, POLÍTICAS AGRARIAS Y TERRITORIO**

*RESOLUCIÓN de 4 de junio de 2015, de la Comisión de Urbanismo y Ordenación del Territorio de Extremadura, por la que se aprueba definitivamente la modificación puntual n.º 1/2014 de las Normas Subsidiarias de Orellana la Vieja, que consiste en cambiar las condiciones de edificación y requisitos exigidos a las "Explotaciones ganaderas sin tierra" en el suelo no urbanizable (artículo VI.39). (2015061725)*

La Comisión de Urbanismo y Ordenación del Territorio de Extremadura, en sesión de 4 de junio de 2015, adoptó el siguiente acuerdo:

Visto el expediente de referencia, así como los informes emitidos por el personal adscrito a la Dirección General de Transportes, Ordenación del Territorio y Urbanismo y debatido el asunto.

De conformidad con lo previsto en el artículo 7.2.h del Decreto 314/2007, de 26 de octubre, de atribuciones de los órganos urbanísticos y de ordenación del territorio, y de organización y funcionamiento de la Comisión de Urbanismo y Ordenación del Territorio, corresponde el conocimiento del asunto, al objeto de su acuerdo, a la Comisión de Urbanismo y Ordenación del Territorio de Extremadura.

Las competencias en materia de ordenación del territorio y urbanismo se encuentran actualmente asignadas a la Consejería de Fomento, Vivienda, Ordenación del Territorio y Turismo, mediante Decreto del Presidente 15/2011, de 8 de julio, por el que se modifican la denominación, el número y competencias de las Consejerías que conforman la Administración de la Comunidad Autónoma de Extremadura.

Por Decreto 104/2011, de 22 de julio, se estableció la estructura orgánica básica de la Administración de la Comunidad Autónoma de Extremadura. Y por Decreto 208/2011, de 5 de agosto, y Decreto 75/2012, de 11 de mayo, que modifica el anterior, la propia de la Consejería de Fomento, Vivienda, Ordenación del Territorio y Turismo. Atribuyéndose, en ambos casos y en virtud de los mismos, a la actual Dirección General de Transportes, Ordenación del Territorio y Urbanismo, el ejercicio de esta competencia, así como la de asegurar el funcionamiento de la Comisión de Urbanismo y Ordenación del Territorio de Extremadura.

Puesto que Orellana la Vieja no dispone de Normas Subsidiarias de Planeamiento Municipal adaptadas u homologadas a la ordenación estructural del artículo 70.1.1 de la Ley 15/2001 (LSOTEX), hasta tanto dicha homologación se produzca, la competencia de aprobación definitiva del planeamiento radicará, en todo caso, en dicho órgano de la Junta de Extremadura.

Cualquier innovación de las determinaciones de los planes de ordenación urbanística deberá ser establecida por la misma clase de plan y observando el mismo procedimiento seguido para la aprobación de dichas determinaciones (artículo 80 de la LSOTEX).

Respecto del asunto epigrafiado, se ha seguido el procedimiento para su aprobación previsto en los arts. 77 y ss. de la Ley 15/2001, de 14 de diciembre, del Suelo y Ordenación Territorial de Extremadura (LSOTEX).



Sus determinaciones se han adaptado a las limitaciones contenidas en el artículo 80.2 de la LSOTEX. Sin perjuicio de que para los nuevos desarrollos urbanísticos previstos por el planeamiento general sobre los que aún no se hubiera presentado consulta de viabilidad alguna, sus propuestas deban adaptarse íntegramente al nuevo régimen jurídico de la ley y a los nuevos estándares mínimos previstos en el artículo 74 (Disposición transitoria primera de la Ley 9/2010, de 18 de octubre, de modificación de la LSOTEX, DOE de 20-10-10).

En su virtud, esta Comisión de Urbanismo y Ordenación del Territorio de Extremadura, vistos los preceptos legales citados y demás de pertinente aplicación,

ACUERDA:

- 1.º) Aprobar definitivamente la modificación puntual n.º 01/2014 de las Normas Subsidiarias de Planeamiento Municipal epigrafiado.
- 2.º) Publicar, como Anexo I a este acuerdo, la normativa urbanística afectada resultante de la aprobación de la presente modificación.

Por otro lado, y a los efectos previstos en el artículo 79.2 de la Ley 10/2015, de 8 de abril, de modificación de la LSOTEX (DOE de 10-04-2015), a esta resolución (que también se publicará en la sede electrónica del Gobierno de Extremadura) se acompañará como Anexo II un resumen ejecutivo de las características esenciales de la nueva ordenación, junto con un extracto explicativo de sus posibles aspectos ambientales.

Como Anexo III se acompañará certificado del Jefe de Sección de Seguimiento Urbanístico y Secretario de la CUOTEX, en el que se hará constar la fecha y n.º de inscripción con la que se ha procedido al depósito previo del documento aprobado en el Registro de Instrumentos de Planeamiento Urbanístico y de Ordenación Territorial dependiente de esta Consejería (artículo 79.1.f de la Ley 10/2015, de 8 de abril, de modificación de la LSOTEX).

Contra este acuerdo que tiene carácter normativo no cabe recurso en vía administrativa (artículo 107.3 de LRJAP y PAC), y solo podrá interponerse recurso contencioso-administrativo ante la Sala de igual nombre del Tribunal Superior de Justicia de Extremadura en el plazo de dos meses contados desde el día siguiente al de su publicación (artículo 46 de Ley 29/1998, de 13 de julio, reguladora de la Jurisdicción Contencioso-Administrativa).

V.º B.º

El Presidente,  
MIGUEL ÁNGEL RUFO CORDERO

El Secretario,  
JUAN IGNACIO RODRÍGUEZ ROLDÁN



## ANEXO I

Como consecuencia de la aprobación definitiva del asunto más arriba epigrafiado, por Resolución de la Comisión de Urbanismo y Ordenación del Territorio de fecha 4 de junio de 2015, se modifica el artículo VI.39 en sus puntos 3, 5 y 8, de la normativa urbanística vigente en el municipio. La redacción literal de los puntos modificados del artículo es la siguiente:

### **Artículo VI. 39. Condiciones y requisitos de las explotaciones aisladas.**

3. En las explotaciones que se ubiquen en suelo no urbanizable Tipo II (Áreas de Protección Ecológico-Ambiental) la superficie máxima ocupada por la edificación será del 20 % de la parcela, hasta un límite de 2.000 m<sup>2</sup>.

En las explotaciones que se ubiquen en suelo no urbanizable Tipo IV (Áreas de Máxima Tolerancia) la superficie máxima ocupada por la edificación será del 20 % de la parcela.

5. En las explotaciones que se ubiquen en suelo no urbanizable Tipo II (Áreas de Protección Ecológico-Ambiental) la distancia mínima a linderos será de 15 metros.

En las explotaciones que se ubiquen en suelo no urbanizable Tipo IV (Áreas de Máxima Tolerancia) las construcciones y edificaciones deberán retranquearse, como mínimo, cinco metros de los linderos y quince metros de los ejes de caminos o vías de acceso.

8. Para las explotaciones que se ubiquen en suelo no urbanizable Tipo II (Áreas de Protección Ecológico-Ambiental) y, salvo que la parcela se halle situada a menos de 300 metros de un transformador o línea de tensión adecuada ya existentes, no se permitirá el trazado de nuevos tendidos eléctricos; debiendo mostrar el proyecto la solución adoptada para la generación autónoma de energía.





## ANEXO II

RESUMEN EJECUTIVO DE LAS CARACTERÍSTICAS ESENCIALES DE LA NUEVA ORDENACIÓN

EXTRACTO EXPLICATIVO DE LA INTEGRACIÓN DE LOS ASPECTOS AMBIENTALES

### **1. RESUMEN EJECUTIVO DE LAS CARACTERÍSTICAS DE LA NUEVA ORDENACIÓN.**

La modificación MOD. 01/2014 de la Revisión de las Normas Subsidiarias de Planeamiento Municipal de Orellana la Vieja ha sido aprobada definitivamente por la Comisión de Urbanismo y Ordenación del Territorio de Extremadura el día 04/06/2015.

En aplicación del artículo 79.2 de la Ley 10/2015, de 8 de abril, de modificación de la Ley 15/2001, la publicación de esta aprobación y su normativa en el Diario Oficial de Extremadura debe ir acompañada de un resumen ejecutivo de las características esenciales de la modificación con el contenido especificado en el artículo 7.1.c) de la misma Ley.

En el presente documento se sintetizan las alteraciones que la nueva ordenación introduce respecto a la vigente, indicando en un plano del término municipal de Orellana la Vieja el ámbito de aplicación de esta nueva ordenación.

#### **1.1. Zona afectada por la Modificación MOD. 01/2014.**

- SNU-TIPO IV: Suelo no Urbanizable incluido en la categoría o tipo IV (Áreas de Máxima Tolerancia)

Esta categoría ocupa el área central del término municipal y corresponde a los suelos que no gozan de ninguna protección especial más allá de la debida al SNU en general.

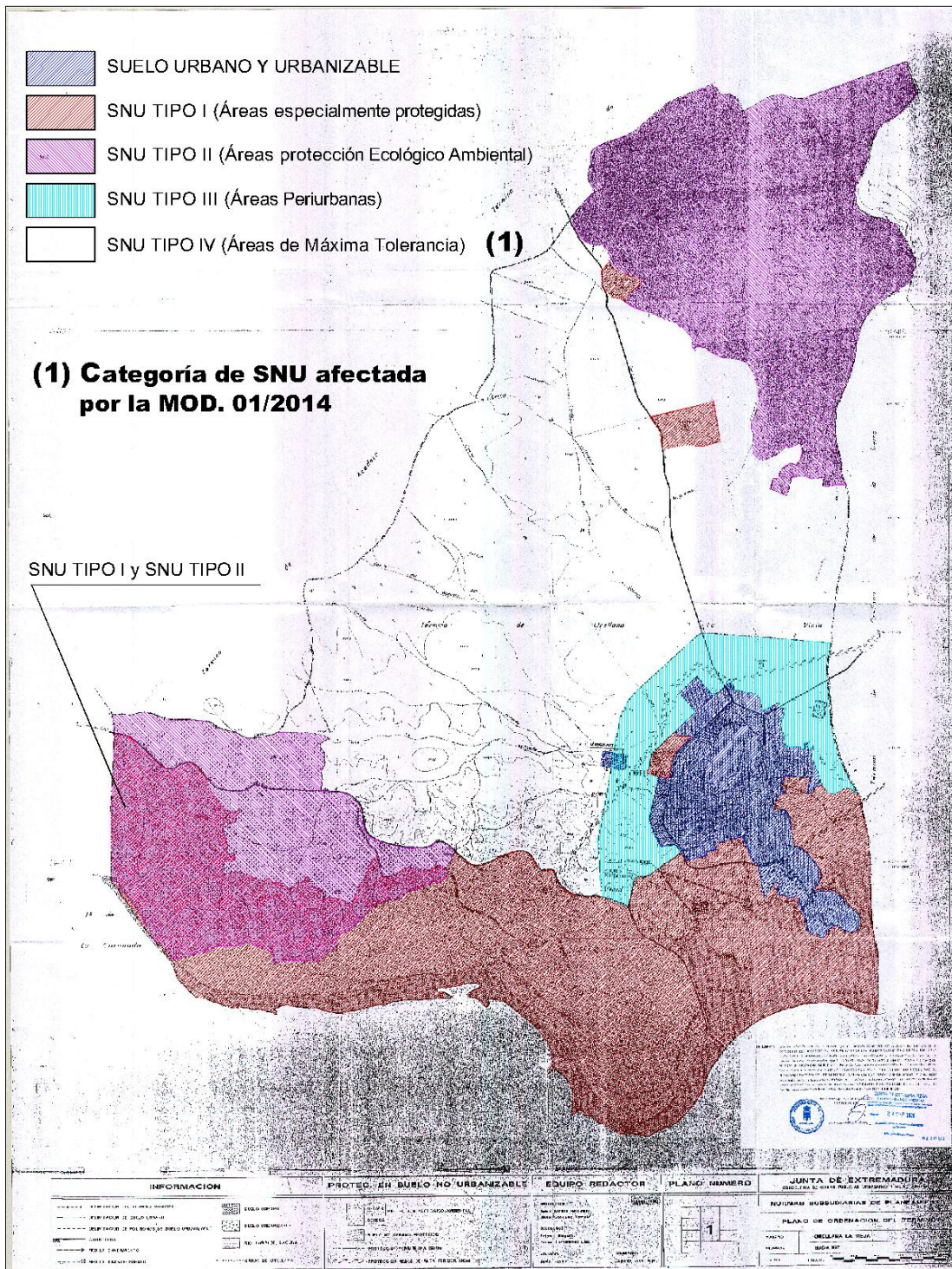

Localización de la categoría de suelo no urbanizable SNU-TIPO IV (Áreas de Máxima Tolerancia) afectada por la Modificación MOD. 01/2014

**1.2. Usos afectados por la Modificación MOD. 01/2014.**

- GRANJAS GANADERAS INDUSTRIALES TIPO II.

Este uso está definido en los artículos V.70 y V.73 de las Normas Urbanísticas. El artículo V.70 define el uso ganadero como el que "corresponde a aquellos edificios destinados al albergue de ganados de cualquier tipo ya sea en régimen de estabulación o pastoreo".

El tipo o categoría II (Granjas Ganaderas Industriales Tipo II) se define en el artículo V.73 como "explotaciones que por su entidad resultan incompatibles tanto con la vivienda como con la presencia de cualesquiera otras actividades propias de suelo urbano. Comprenden todas aquellas explotaciones cuyo número de cabezas sea superior a las cantidades fijadas para cada especie en la Categoría I".

Las cantidades por especie fijadas para la categoría I son:

Vacuno: 1 cabezas; Otro ganado mayor: 2 cabezas; Cerdas de cría: 1 cabezas; Cerdos en engorde: 2 cabezas; Lanar y cabrío: 10 cabezas; Conejos: 25 cabezas; Aves ponedoras: 25 cabezas; Aves de engorde: 50 cabezas.

**1.3. Condiciones de edificación y requisitos exigidos al uso Granjas Ganaderas Industriales Tipo II, ubicadas en SNU-Tipo IV, alterados por la Modificación MOD. 01/2014.**

- Límite de la superficie máxima edificable.

Se elimina la condición de superficie máxima edificable de 2.000 m<sup>2</sup> y se mantiene solo el porcentaje de ocupación máxima del 20 %.

- Distancia a linderos de las edificaciones.

Anteriormente de 15 metros a cualquier lindero, ahora 5 metros a linderos y 15 metros a ejes de camino o vías de acceso.

- Realización de nuevos tendidos eléctricos.

Anteriormente prohibidos si no existía un transformador o línea con tensión adecuada a menos de 300 metros de la parcela.

**2. EXTRACTO EXPLICATIVO DE LA INTEGRACIÓN DE LOS ASPECTOS AMBIENTALES.**

La Consejería de Agricultura, Desarrollo Rural, Medio Ambiente y Energía del Gobierno de Extremadura determinó el 19 de diciembre de 2014 la no necesidad de someter a la Modificación Puntual MOD. 01/2014 de las NN.SS. de Orellana la Vieja a evaluación ambiental estratégica. (DOE: 04/02/2015).

La resolución adoptada incluye condiciones y medidas preventivas y correctoras a tener en consideración en la aprobación definitiva de la Modificación y en la autorización y aprobación de los proyectos englobados en la misma, en cumplimiento del artículo 30.5 de la Ley 5/2010, de 23 de junio, de prevención y calidad ambiental de la Comunidad Autónoma de Extremadura. Las condiciones ambientales impuestas son que deberán adoptarse las medidas indica-



das por el Servicio de Conservación de la Naturaleza y Áreas Protegidas, la Dirección General de Patrimonio Cultural y la Confederación Hidrográfica del Guadiana.

A continuación se recogen las medidas planteadas por dichos organismos.

**2.1. Medidas indicadas por el Servicio de Conservación de la Naturaleza y Áreas Protegidas. (Informe de 07/11/2014; N.º Ref.: DRD/CMM; N.º Exp.: CN2585\_14\_INA (3573(14)); N.º Exp. Ref.: IA14/1339).**

- La modificación puntual propuesta plantea la eliminación de la superficie máxima edificable en este uso, por lo que las construcciones asociadas deberán quedar integradas en el entorno (materiales, tipología, luminarias, etc.). Minimizar la altura de las instalaciones y realizar algún tipo de tratamiento a los elementos metálicos y galvanizados de aquellas infraestructuras de mayor impacto. En caso de emplear alumbrado exterior, se utilizarán luminarias de bajo impacto (vapor de sodio e baja presión), apantalladas y dirigidas hacia el suelo.
- Tener en cuenta el posible impacto paisajístico se establecerán condicionantes en cuanto a los materiales y acabados, así como del empleo de la vegetación a plantar o manejar. Evitar especies introducidas y/o potencialmente invasoras (acacias, mimosas, aliantos, etc.), con el objetivo de lograr una mayor integración paisajística y evitar riesgos en relación a invasiones biológicas.
- De este modo, para minimizar el impacto paisajístico producido por las nuevas construcciones, sería recomendable incluir en los proyectos presentados la posibilidad de instalar una pantalla vegetal para disminuir el impacto paisajístico producido. En su caso, las especies a plantar, arbustivas o arbóreas, deberán ser exclusivamente autóctonas, similares a las existentes en el entorno, evitándose las formas y marcos regulares. Para ello se recomienda plantar especies ligadas al ámbito mediterráneo como por ejemplo: encinas (*Quercus ilex*), alcornoques (*Quercus suber*), majuelos (*Crateagus monogyna*), piruétanos (*Pyrus bourgeana*), coscojas (*Quercus coccifera*), acebuches (*Olea europaea* var, *sylvestris*), madroños (*Arbutus unedo*), retama (*Retama sphaerocarpa*), pudiendo ser combinadas con distintas especies de matorral que aporten diversidad cromática como: *Cistus cripus*, *Cistus salvifolius*, *Cytisus multiflorus*, *Cytisus scoparius*, *Genista hirsuta*, *Erica* spp, *Lavándula* spp, etc. Se asegurará el éxito de la reforestación, para lo cual se realizará un mantenimiento adecuado, así como la reposición de marras que fuera necesaria.
- En cuanto a la distancia mínima a linderos de las edificaciones que se pretende modificar y establecer en 5 metros a linderos y 15 metros a ejes de caminos y vías de acceso, se extremarán las precauciones para respetar los linderos naturales existentes en los bordes de las parcelas, que deberán permanecer en su estado actual. La presencia de linderos proporciona una serie de beneficios ambientales a su alrededor entre los que destacan: Ayudan a mantener el necesario equilibrio biológico, constituyendo refugios y lugares de origen para la flora y fauna silvestres, con frecuencia desaparecidas de las zonas de intensa utilización agrícola y ganadera. Suavizan el rigor de los elementos climáticos en su zona de influencia, protegiendo de las heladas y de la insolación excesiva, y mantienen la humedad del aire y el suelo a su alrededor. Actúan como cortavientos, disminuyendo los efectos negativos del vendaval, protegen de la humedad del suelo, lo cual es especialmente importante en zonas de fuertes pendientes. Tienen un alto valor paisajístico y cul-

tural. La presencia de vegetación dispersa entre los cultivos tiene efectos muy beneficiosos para la vida silvestre y en particular para la caza y actúan como corredores ecológicos de biodiversidad.

- El mismo tratamiento que los linderos naturales deberán tener las paredes de piedra, que deben ser consideradas como elementos singulares del paisaje y respetadas íntegramente. En caso imprescindible y debidamente justificado, si algún tramo de muro se viese afectado por las nuevas construcciones, deberá restaurarse íntegramente por personal cualificado, manteniendo en todo momento la tipología tradicional de estos elementos históricos.

- Respecto a la modificación planteada relativa a los tendidos eléctricos se tendrá presente:

Se cumplirán las medidas establecidas en los artículos 6 y 7 del Real Decreto 1432/2008, de 29 de agosto, por el que se establecen medidas para la protección de la avifauna contra la colisión y la electrocución en líneas eléctricas de alta tensión.

Se recomienda NO INSTALAR DISPOSITIVOS DISUASORIOS DE NIDIFICACIÓN como paraguas metálicos, dado que provocan que las aves se posen sobre los aisladores y quede inutilizada la distancia de seguridad. En caso de instalar estos dispositivos antiposada, se deberán aislar los conductores mediante recubrimiento de material en una distancia de 105 cm.

Con el fin de evitar que en la época de reproducción se produzcan molestias a las especies que puedan estar nidificando en la línea existente, se procurará planificar la ejecución del proyecto en otoño-invierno. Si no fuese posible —así como para los trabajos de mantenimiento futuros que afecten a apoyos que soporten nidos de especies protegidas en el Catálogo de Especies Amenazadas en Extremadura— requerirán autorización previa de la Dirección General de Medio Ambiente para la posible retirada de nidos. Para ello, antes de los trabajos, se deberá contactar con el Agente de la Dirección General de Medio Ambiente de la zona, quien deberá dar el visto bueno para el comienzo de los trabajos, o comunicar si es necesario esperar el fin del periodo sensible o si es necesario pedir autorización de retirada de nidos. En caso de duda, se podrá realizar una consulta al Servicio de Conservación de la Naturaleza y Áreas Protegidas.

En el caso de que se detecte una mortandad elevada de aves tras la instalación de la línea, ésta deberá señalizarse con otro tipo de dispositivos adicionales.

## **2.2. Medidas indicadas por la Dirección General de Patrimonio Cultural. (Informe de 03/11/2014; N.º Ref.: EMF/vgg; N.º Exp.: IA14/1339).**

Informa que la modificación no supone una incidencia directa sobre el patrimonio arqueológico catalogado, hasta la fecha, en los inventarios de la Dirección General de Patrimonio Cultural.

No obstante, como medida preventiva para evitar posibles afecciones sobre el patrimonio arqueológico, se tendrá en cuenta la presencia de yacimientos arqueológicos en suelo no urbanizable en el término municipal de Orellana la Vieja incluidos en la Carta Arqueológica de Extremadura. Se tendrá en cuenta la Ley 2/1999 de Patrimonio Histórico y Cultural de Extremadura, estando prohibidas todo tipo de actuaciones que pudiesen afectar a su total pro-



tección. Dichos enclaves tendrán la consideración de Suelo No Urbanizable de Protección Arqueológica con nivel de protección integral y no se permitirá ningún tipo de intervención u obra bajo rasante natural del terreno sin el informe positivo de la Dirección General de Patrimonio del Gobierno de Extremadura.

En los yacimientos, zonas, elementos o suelo de protección arqueológica catalogados en suelo no urbanizable, se establece un perímetro de protección de 200 metros alrededor de cada elemento o zona catalogados. En dicho espacio, cualquier obra de nueva planta o actuación que conlleve movimientos de tierra o alteraciones de la rasante natural del terreno, será sometida, con carácter previo a la autorización de dichas actividades, a una evaluación arqueológica consistente en prospecciones superficiales y/o sondeos arqueológicos con cargo al promotor de la actuación, que determinen o descarten la existencia de extensión de los restos. Si como consecuencia de estos trabajos preliminares se confirmara la presencia de restos arqueológicos, se procederá a la paralización inmediata de las actuaciones en la zona de afectación y, previa inspección y evaluación por parte de los técnicos de la Dirección General de Patrimonio Cultural, se procederá a la excavación completa de los restos localizados. Finalizados estos trabajos y emitido el correspondiente informe de acuerdo al artículo 9 del Decreto 93/1997 de 1 de junio, por el que se regula la actividad arqueológica en la Comunidad Autónoma de Extremadura, se emitirá, en función de las características de los restos documentados, autorización por la Dirección General de Patrimonio Cultural, para el tratamiento y conservación de los restos localizados, de acuerdo al desarrollo de la propuesta de actuación y con carácter previo a la continuación de la misma.

Las subsolaciones superiores a 30 cm de profundidad, así como las labores de destocoamiento o cambios de cultivo en estos espacios, necesitarán igualmente autorización previa por parte del organismo responsable de la protección del patrimonio arqueológico.

Como medida preventiva para evitar posibles afecciones contra el patrimonio arqueológico no detectado, se indica que en el caso de que durante los movimientos de tierra o cualesquiera otras obras a realizar se detectara la presencia de restos arqueológicos, deberán ser paralizados inmediatamente los trabajos, poniendo en conocimiento de la Dirección General de Patrimonio los hechos en los términos fijados por el artículo 54 de la Ley 2/1999 de Patrimonio Histórico y Cultural de Extremadura.

Los expedientes de calificación urbanística referidos a este tipo de proyectos deben contar con el informe vinculante de la Dirección General de Patrimonio Cultural en los términos fijados por los artículos 30 y 49 de la Ley 2/1999, de 29 de marzo, de Patrimonio Histórico y Cultural de Extremadura sin perjuicio de aquellos otros requisitos legal o reglamentariamente establecidos.

### **2.3. Medidas indicadas por la Confederación Hidrográfica del Guadiana. (N/REF.: EIA 14/233; S/REF.: IA14/1339).**

Informa que la Modificación Puntual en sí misma no supone afección alguna al medio hídrico. Ahora bien, las actividades que pudieran derivarse tras la aprobación de la misma, si podrían ser susceptibles de causar impactos sobre los ecosistemas hídricos, por lo que los promotores de dichas actividades deberán tener en cuenta las siguientes limitaciones y prescripciones, en el ámbito de las competencias de este Organismo de cuenca.



En cuanto a los cauces, zona de servidumbre, zona de policía y zonas inundables cualquier actuación, incluida el cruce de cauces por líneas eléctricas, que se realice en el dominio público hidráulico del Estado, definido en el artículo 2 del texto Refundido de la Ley de Aguas (TRLA), aprobado por el Real Decreto Legislativo 1/2001, de 20 de junio, requiere autorización administrativa previa. De acuerdo con el artículo 126 del Reglamento del dominio Público Hidráulico (DPH), aprobado por el R.D. 849/1986, de 11 de abril, la tramitación de expedientes de autorización de obras dentro, o sobre, el dominio público hidráulico se realizará según el procedimiento normal regulado en los artículos 53 y 54, con las salvedades y precisiones que en aquel se indican.

En ningún caso se autorizará dentro del dominio público hidráulico la construcción, montaje o ubicación de instalaciones destinadas a albergar personas, aunque sea con carácter provisional o temporal, de acuerdo con lo establecido en el artículo 77 del Reglamento de DPH.

Los ríos y arroyos funcionan como corredores ecológicos y de biodiversidad, por lo que siempre se debe respetar la continuidad, tanto lateral como longitudinal, de acuerdo con el artículo 126 bis del Reglamento del DPH.

De acuerdo con los artículos 6 y 7 del Reglamento del DPH, los terrenos (márgenes) que lindan con los cauces, están sujetos en toda su extensión longitudinal a:

- Una zona de servidumbre de cinco metros de anchura para uso público, con los siguientes fines: protección del ecosistema fluvial y del DPH; paso público peatonal, vigilancia, conservación y salvamento; y varado y amarre de embarcaciones en caso de necesidad.
- Una zona de policía de 100 metros de anchura en la que se condiciona el uso del suelo y las actividades que se desarrollen. De acuerdo con el artículo 9 del mismo Reglamento, cualquier obra o trabajo en la zona de policía de cauces (que incluye también la zona de servidumbre para uso público) precisará autorización administrativa previa del Organismo de cuenca. Dicha autorización será independiente de cualquier otra que haya de ser otorgada por los distintos órganos de las Administraciones públicas.

De acuerdo con el artículo 40.4 del Plan Hidrológico de la parte española de la Demarcación Hidrográfica del Guadiana (DNGn) y con el fin de evitar daños de carácter ambiental y de capacidad hidráulica del cauce, las actuaciones en la zona de policía de cauce y de DPH deberán asegurar, como mínimo, la evacuación de la avenida de 100 años de periodo de retorno en régimen natural.

Sobre la zona de flujo preferente, definida en el artículo 9.2 del Reglamento del DPH, sólo podrán ser autorizadas aquellas actuaciones no vulnerables frente a las avenidas y que no supongan una reducción significativa de su capacidad de desagüe. Tampoco se autorizará la ubicación de actuaciones sobre zonas inundables definidas en el artículo 14 del Reglamento de DPH cuando la actuación pudiera obstruir el flujo normal del agua durante las crecidas, provocando una sobre elevación de la lámina de agua que pudiera producir daños graves a los terrenos colindantes.

Respecto al consumo de agua, el artículo 93.1 del Reglamento de DPH establece que todo uso privativo de las aguas no incluido en el artículo 54 del texto refundido de la Ley de Aguas requiere concesión administrativa. Su otorgamiento, será discrecional, pero toda resolución se-



rá motivada y adoptada en función del interés público. Las concesiones serán susceptibles de revisión con arreglo a lo establecido en el artículo 65 del TRLA.

Vertidos al dominio público hidráulico: De acuerdo con el artículo 245.2 del Reglamento del DPH, queda prohibido con carácter general el vertido directo o indirecto de aguas y productos residuales susceptibles de contaminar las aguas continentales o cualquier otro elemento del DPH, salvo que se cuente con la previa autorización. Dicha autorización corresponde a la Administración hidráulica competente, salvo en los casos de vertidos efectuados en cualquier punto de la red de alcantarillado o de colectores gestionados por las Administraciones autonómicas o locales o por entidades dependientes de las mismas, en los que la autorización corresponderá al órgano autonómico o local competente.





### **ANEXO III**

#### **REGISTRO DE INSTRUMENTOS DE PLANEAMIENTO URBANÍSTICO**

D. Juan Ignacio Rodríguez Roldán, como encargado del Registro de Instrumentos de Planeamiento Urbanístico, adscrito a esta Consejería de Fomento, Vivienda, Ordenación del Territorio y Turismo,

#### **CERTIFICA :**

Que con fecha 15/07/2015 y n.º BA/039/2015, se ha procedido al Depósito previo a la publicación del siguiente instrumento de planeamiento:

Descripción: Modificación puntual n.º 01/2014 de las Normas Subsidiarias de Planeamiento Municipal, consistente en cambiar las condiciones de edificación y requisitos exigidos a las "Explotaciones ganaderas sin tierra" en el Suelo No Urbanizable (art. VI.39)

Municipio: Orellana la Vieja.

Aprobación definitiva: 04/06/2015.

Su inscripción no supone valoración alguna del procedimiento de aprobación y de la supuesta conformidad con el contenido con la legislación territorial y urbanística, y se realiza únicamente a los efectos previstos en el art. 79.1.f) de la Ley 15/2001, de 14 de diciembre, del Suelo y Ordenación Territorial de Extremadura.

Y para que conste, expido la presente en el lugar y fecha abajo indicados.

Mérida, a 15 de julio de 2015.

Fdo.: Juan Ignacio Rodríguez Roldán



## **CONSEJERÍA DE EDUCACIÓN Y EMPLEO**

*RESOLUCIÓN de 6 de julio de 2015, de la Secretaría General de Educación, por la que se dispone la ejecución de la sentencia n.º 27/2015, dictada por el Juzgado Contencioso-Administrativo n.º 2 de Cáceres en el recurso contencioso-administrativo tramitado por el procedimiento abreviado n.º 179/2014. (2015061721)*

En el recurso contencioso-administrativo, tramitado por el Procedimiento Abreviado n.º 179/2014, instado por el procurador de los tribunales don Juan Antonio Hernández Lavado, en nombre y representación de don Santos Palacios Manzano, contra la Resolución de la Secretaría General de Educación, de fecha 9 de junio de 2014, desestimatoria del recurso de reposición interpuesto contra la Resolución de la Secretaría General de Educación de 4 de febrero de 2014 por la que se resuelve el expediente disciplinario n.º 5/2013 incoado al profesor técnico de la Familia Profesional de Electricidad y Electrónica, don Santos Palacios Manzano, se ha dictado sentencia firme.

De conformidad con lo establecido en los artículos 8 y siguientes del Decreto 59/1991, de 23 de julio, que regula la tramitación administrativa en la ejecución de resoluciones judiciales, y en uso de las atribuciones conferidas por la legislación vigente,

### RESUELVO :

Proceder a la ejecución de la sentencia n.º 27, de 27 de febrero de 2015, del Juzgado Contencioso-Administrativo n.º 2 de Cáceres dictada con ocasión del recurso contencioso-administrativo tramitado por el Procedimiento Abreviado 179/2014, llevando a puro y debido efecto el fallo, cuya parte dispositiva dice:

“Que estimando el recurso contencioso-administrativo instado por el procurador de los tribunales don Juan Antonio Hernández Lavado en nombre y representación de don Santos Palacios Manzano debo declarar y declaro la nulidad de la resolución de fecha 9 de junio de 2014 del Secretario General de la Consejería de Educación y Cultura de la Junta de Extremadura por la cual se desestimaba el recurso de reposición interpuesto contra la resolución de 4 de febrero anterior, la cual se deja sin efecto”.

Mérida, a 6 de julio de 2015.

El Secretario General de Educación  
(PD Resolución de 2 de agosto de 2011,  
DOE núm. 154, de 10 de agosto),  
CÉSAR DÍEZ SOLÍS

• • •



*RESOLUCIÓN de 14 de julio de 2015, de la Secretaría General de Educación, por la que se resuelve el procedimiento para la selección de centros de formación en prácticas y maestros tutores de alumnado en prácticas, correspondiente a las titulaciones de Grado en Educación Infantil y en Educación Primaria, del curso escolar 2014/2015. (2015061740)*

De conformidad con lo dispuesto en el apartado séptimo de la Resolución de 6 de mayo de 2015, de la Secretaría General de Educación, por la que se convoca la selección de Centros de formación en prácticas y maestros tutores de alumnado en prácticas, correspondientes a las titulaciones de Grado en Educación Infantil y en Educación Primaria, del curso escolar 2015/2016 (DOE núm. 95, de 20 de mayo), a propuesta de la Comisión de Valoración y en uso de las atribuciones que tengo conferidas,

**RESUELVO :**

Estimar las solicitudes para la selección de Centros de Formación en Prácticas correspondiente a las titulaciones de Grado en Educación Infantil y en Educación Primaria, del curso escolar 2015/2016, que se relacionan en Anexo adjunto a la presente resolución.

Contra la presente resolución, que no pone fin a la vía administrativa, podrá interponerse, recurso de alzada ante la Consejera de Educación y Empleo, en el plazo de un mes, contado a partir del día siguiente a aquél en que ha tenido lugar la publicación de esta Resolución en el Diario Oficial de Extremadura, de conformidad a lo dispuesto en los artículos 114 y 115 de la Ley 30/1992, de 26 de noviembre, de Régimen Jurídico y de las Administraciones Públicas y del Procedimiento Administrativo Común. Sin perjuicio de que los interesados puedan interponer cualquier otro recurso que estimen procedente.

Mérida, a 14 de julio de 2015.

El Secretario General de Educación,  
CÉSAR DÍEZ SOLÍS



## ANEXO

Centro	Localidad	Provincia
C.E.I.P. Ntra. Sra. De la Soledad	Aceuchal	Badajoz
C.E.I.P. Cervantes	Alange	Badajoz
C.E.I.P. Pedro Márquez	Alburquerque	Badajoz
C.E.I.P. Virgen de la Luz	Alconchel	Badajoz
C.R.A. Extremadura	Alconera	Badajoz
C.E.I.P. José María Carande	Almendral	Badajoz
C.E.I.P. Francisco Montero Espinosa	Almendralejo	Badajoz
C.E.I.P. Antonio Machado	Almendralejo	Badajoz
C.E.I.P. José de Espronceda	Almendralejo	Badajoz
C.E.I.P. Ortega y Gasset	Almendralejo	Badajoz
COL. Ruta de la Plata	Almendralejo	Badajoz
COL. Santo Ángel	Almendralejo	Badajoz
C.E.I.P. San Roque	Almendralejo	Badajoz
C.E.I.P. San Francisco	Almendralejo	Badajoz
C.E.I.P. Ntra. Sra. De la Soledad	Arroyo de San Serván	Badajoz
E.I. El Parque	Azuaga	Badajoz
C.E.P. Miramontes	Azuaga	Badajoz
C.E.E. Los Ángeles	Badajoz	Badajoz
C.E.I.P. Santa Engracia	Badajoz	Badajoz
C.E.I.P. Santa Marina	Badajoz	Badajoz
COL. Santa Teresa de Jesús	Badajoz	Badajoz
COL. Virgen de Guadalupe	Badajoz	Badajoz
C.E.I.P. Enrique Segura Covarsí	Badajoz	Badajoz
C.E.I.P. Ntra. Sra. De la Soledad	Badajoz	Badajoz
C.E.I.P. San Fernando	Badajoz	Badajoz
C.E.I.P. Arias Montano	Badajoz	Badajoz
C.E.I.P. General Navarro	Badajoz	Badajoz
C.E.I.P. Lope de Vega	Badajoz	Badajoz
COL. Santo Ángel	Badajoz	Badajoz
COL. Ntra. Sra. De la Asunción	Badajoz	Badajoz
C.E.I.P. Leopoldo Pastor Sito	Badajoz	Badajoz
COL. Santa María Assumpta	Badajoz	Badajoz
C.E.I.P. San José de Calasanz	Badajoz	Badajoz
COL. Ntra. Sra. Del Carmen	Badajoz	Badajoz
C.E.I.P. Número 26	Badajoz	Badajoz
COL. Ramón Izquierdo	Badajoz	Badajoz
C.E.I.P. Guediana	Badajoz	Badajoz
COL. Sagrada Familia	Badajoz	Badajoz
C.E.I.P. Luis Vives	Badajoz	Badajoz
C.E.I.P. Ntra. Sra. De Bótoa	Badajoz	Badajoz
C.E.I.P. Enrique Iglesias García	Badajoz	Badajoz
COL.E.E. Centro de Atención de Autistas de Apnaba	Badajoz	Badajoz



C.E.I.P. Santo Tomás de Aquino	Badajoz	Badajoz
C.E.I.P. Puente Real	Badajoz	Badajoz
C.E.P.A. Abril	Badajoz	Badajoz
C.E.I.P. Juan Vázquez	Badajoz	Badajoz
C.E.I.P. Cerro de Reyes	Badajoz	Badajoz
C.E.I.P. Nº 27	Badajoz	Badajoz
C.E.I.P. Juventud	Badajoz	Badajoz
C.E.I.P. Los Glacis	Badajoz	Badajoz
COL. Oscus Obra Social y Cultural Sopena	Badajoz	Badajoz
C.E.I.P. Luis de Morales	Badajoz	Badajoz
C.E.I.P. Ntra. Sra. De Fátima	Badajoz	Badajoz
C.E.I.P. Torre Águila	Barbaño	Badajoz
C.E.I.P. Hernando de Soto	Barcarrota	Badajoz
C.E.I.P. Ntra. Sra. De las Flores	Bodonal de la Sierra	Badajoz
C.E.I.P. de Cabeza del Buey	Cabeza del Buey	Badajoz
COL. Santa Teresa	Cabeza del Buey	Badajoz
C.E.I.P. María Inmaculada	Cabeza la Vaca	Badajoz
C.E.I.P. San José	Calamonte	Badajoz
C.E.I.P. Ntra. Sra. De la Encarnación	Calzadilla de los Barros	Badajoz
C.E.I.P. Ntra. Sra. De Piedraescrita	Campanario	Badajoz
C.E.I.P. Eulalia Pajuelo	Campillo de Llerena	Badajoz
C.E.I.P. Ntra. Señora	Carmonita	Badajoz
C.E.I.P. Virgen de los Remedios	Casas de Don Pedro	Badajoz
C.E.I.P. Carlos V	Castilblanco	Badajoz
C.E.I.P. Pedro de Valdivia	Castuera	Badajoz
C.E.I.P. Joaquín Tena Artigas	Castuera	Badajoz
C.E.I.P. Virgen de la Luz	Cheles	Badajoz
C.R.A. Tierra de Barros	Corte de Peleas	Badajoz
COL. Claret	Don Benito	Badajoz
COL.E.E. Ntra. Sra. De las Cruces	Don Benito	Badajoz
C.E.I.P. Donoso Cortés	Don Benito	Badajoz
C.E.I.P. Francisco Valdés	Don Benito	Badajoz
C.E.I.P. Ntra. Sra. Del Pilar	Don Benito	Badajoz
C.E.I.P. Zurbarán	Don Benito	Badajoz
COL. Sagrado Corazón	Don Benito	Badajoz
C.E.I.P. María Josefa Rubio	Esparragalejo	Badajoz
C.R.A. Esparragosa de la Serena	Esparragosa de la Serena	Badajoz
C.E.I.P. Virgen de la Cueva	Esparragosa de Lares	Badajoz
C.E.I.P. San Francisco de Asís	Fregenal de la Sierra	Badajoz
C.E.I.P. Arias Montano	Fregenal de la Sierra	Badajoz
C.E.I.P. Santa Ana	Fuenlabrada de los Montes	Badajoz
C.E.I.P. Francisco de Zurbarán	Fuente de Cantos	Badajoz
COL. San Francisco Javier	Fuente de Cantos	Badajoz
C.R.A. Gloria Fuertes	Fuente del Arco	Badajoz
C.E.I.P. Cruz Valero	Fuente del Maestre	Badajoz



C.E.I.P. San José de Calasanz	Fuente del Maestre	Badajoz
C.E.I.P. Miguel Garrayo	Fuente del Maestre	Badajoz
C.E.I.P. Patriarca San José	Fuentes de León	Badajoz
C.E.I.P. Ntra. Sra. De la Soledad	Gargaligas	Badajoz
C.R.A. De Garlitos	Garlitos	Badajoz
C.E.I.P. De Gabriel	Gevora	Badajoz
C.E.I.P. Alcalde Paco de la Gala	Granja de Torrehermosa	Badajoz
C.E.I.P. San Isidro	Guadiana del Caudillo	Badajoz
C.E.I.P. San Gregorio	Guareña	Badajoz
COL. Ntra. Sra. De los Dolores	Guareña	Badajoz
C.E.I.P. Ntra. Sra. De la Asunción	Helechal	Badajoz
C.E.I.P. Fray Juan de Herrera	Herrera del Duque	Badajoz
C.E.I.P. Inmaculada Concepción	Higuera de la Serena	Badajoz
C.E.I.P. Ntra. Sra. De Loreto	Higuera de Vargas	Badajoz
C.E.I.P. Ntra. Sra. De Guadalupe	Higuera la Real	Badajoz
C.E.I.P. Ntra. Sra. De los Remedios	Hornachos	Badajoz
C.E.E. Ntra.Sra. De Aguasantas	Jerez de los Caballeros	Badajoz
C.E.I.P. Sotomayor y Terrazas	Jerez de los Caballeros	Badajoz
C.E.I.P. El Rodeo	Jerez de los Caballeros	Badajoz
C.E.I.P. José Virel	La Albuera	Badajoz
C.E.I.P. Ntra. Sra. De Chandavila	La Codosera	Badajoz
C.E.I.P. Ntra. Sra. De la Piedad	La Coronada	Badajoz
C.E.I.P. Ntra. Sra. De la Caridad	La Garrovilla	Badajoz
C.E.I.P. Virgen de la Antigua	La Haba	Badajoz
C.E.I.P. San Antonio	La Nava de Santiago	Badajoz
C.E.I.P. Ntra. Sra. De la Asunción	La Parra	Badajoz
C.E.I.P. Santa María del Prado	La Roca de la Sierra	Badajoz
C.E.I.P. Ntra. Sra. De las Nieves	La Zarza	Badajoz
COL. Ntra. Sra. De la Granada	Llerena	Badajoz
C.E.I.P. Suárez Somonte	Llerena	Badajoz
C.E.I.P. Ntra. Sra. Asunción	Lobón	Badajoz
C.E.I.P. Carmen González Guerrero	Los Guadalperales	Badajoz
C.E.I.P. Alcalde Juan Blanco	Los Santos de Maimona	Badajoz
C.E.I.P. Mauricio Tinoco	Los Santos de Maimona	Badajoz
C.E.I.P. Jesús Romero Muñoz	Los Santos de Maimona	Badajoz
C.E.I.P. Ntra. Sra. De los Remedios	Magacela	Badajoz
C.E.I.P. Inocencio Durán	Maguilla	Badajoz
C.E.I.P. Ntra. Sra. De la Asunción	Malpartida de la Serena	Badajoz
C.E.I.P. Hernán Cortés	Medellin	Badajoz
COL. San Luis	Mérida	Badajoz
COL. Santa Eulalia-Escolapias	Mérida	Badajoz
COL. Santa Eulalia, Coop	Mérida	Badajoz
COL. María Auxiliadora	Mérida	Badajoz
COL. Ntra. Sra. De Guadalupe	Mérida	Badajoz
COL. Colegio Docente Atenea de Mérida, S.L	Mérida	Badajoz



C.E.I.P. Juan XXIII	Mérida	Badajoz
C.E.I.P. Francisco Giner de los Ríos	Mérida	Badajoz
C.E.I.P. Federico García Lorca	Mérida	Badajoz
C.E.I.P. Antonio Machado	Mérida	Badajoz
C.E.I.P. Ciudad de Mérida	Mérida	Badajoz
C.E.I.P. Miguel de Cervantes	Mérida	Badajoz
C.E.E. Casa de la Madre	Mérida	Badajoz
COL. San Juan Bosco	Mérida	Badajoz
C.E.I.P. Suárez Somonte	Mérida	Badajoz
C.E.I.P. de Mérida	Mérida	Badajoz
C.E.I.P. Trajano	Mérida	Badajoz
C.E.I.P. Octavio Augusto	Mérida	Badajoz
C.E.I.P. Santa María Magdalena	Mirandilla	Badajoz
C.E.I.P. El Llano	Monesterio	Badajoz
COL. Ntra. Sra. De la Providencia	Montemolín	Badajoz
C.E.I.P. Ntra. Sra. De Consolación	Monterrubio de la Serena	Badajoz
COL. Santo Tomás de Aquino	Montijo	Badajoz
C.E.I.P. Virgen de Barbaño	Montijo	Badajoz
C.E.I.P. Príncipe de Asturias	Montijo	Badajoz
C.E.I.P. Padre Manjón	Montijo	Badajoz
C.E.I.P. Ntra. Sra. De Guadalupe	Navalvillar de Pela	Badajoz
C.R.A. Gloria Fuertes	Novelda del Guadiana	Badajoz
C.E.I.P. Maestro Pedro Vera	Oliva Frontera	Badajoz
COL. Sagrado Corazón de Jesús	Olivenza	Badajoz
C.E.I.P. Francisco Ortiz López	Olivenza	Badajoz
C.E.I.P. Santo Domingo	Orellana la Vieja	Badajoz
C.E.I.P. Ntra. Sra. Del Socorro	Palomas	Badajoz
C.E.I.P. Antonio Hernández Gil	Puebla de Alcocer	Badajoz
COL. Ntra. Sra. Del Carmen	Puebla de la Calzada	Badajoz
C.E.I.P. Calzada Romana	Puebla de la Calzada	Badajoz
COL. María Inmaculada	Puebla de la Calzada	Badajoz
C.E.I.P. Reyes Huertas	Puebla de la Reina	Badajoz
C.E.I.P. Jiménez Andrade	Puebla de Obando	Badajoz
C.E.I.P. Santa Lucía	Puebla de Sancho Pérez	Badajoz
C.R.A. Río Viar	Puebla del Maestre	Badajoz
C.E.I.P. Ntra. Sra. Del Rosario	Pueblonuevo del Guadiana	Badajoz
C.E.I.P. Meléndez Valdés	Ribera del Fresno	Badajoz
C.E.I.P. Zurbarán	Ruecas	Badajoz
C.E.I.P. Luis Chamizo	Salvaleon	Badajoz
C.E.I.P. Santísimo Cristo de las Misericordias	Salvatierra de los Barros	Badajoz
C.R.A. La Raya	San Francisco de Olivenza	Badajoz
C.E.I.P. Pedro Vilallonga Cánovas	San Vicente de Alcántara	Badajoz
C.E.I.P. Amalia de Sajonia	Santa Amalia	Badajoz
C.E.I.P. Ntra. Sra. De Guadalupe	Segura de León	Badajoz
C.E.I.P. Moreno Nieto	Siruela	Badajoz



C.E.I.P. Gabriela Mistral	Solana de los Barros	Badajoz
COL. Cristo Rey y San Rafael	Talarrubias	Badajoz
C.E.I.P. Fernández y Marín	Talarrubias	Badajoz
C.E.I.P. San José	Talavera la Real	Badajoz
C.E.I.P. Ntra. Sra. De los Santos	Taliga	Badajoz
C.E.I.P. Torres Naharro	Torre de Miguel Sesmero	Badajoz
C.E.I.P. San Juan	Torremayor	Badajoz
C.E.I.P. Inmaculada Concepción	Torremejia	Badajoz
C.E.I.P. Manuel Ordóñez Maestro	Valdecaballeros	Badajoz
C.E.I.P. San Pedro y San Pablo	Valdehornillos	Badajoz
C.E.I.P. Adolfo Díaz Ambrona	Valdelacalzada	Badajoz
C.E.I.P. San Isidro	Valdivia	Badajoz
C.E.I.P. Ezequiel Fernández	Valencia del Ventoso	Badajoz
C.E.I.P. Eloy Vela Corbacho	Valle de Santa Ana	Badajoz
C.R.A. Ntra. Sra. De la Paz	Valuengo	Badajoz
COL. Cristo Crucificado	Valverde de Leganés	Badajoz
C.E.I.P. César Hurtado Delicado	Valverde de Leganés	Badajoz
C.E.I.P. Santa María Coronada	Villafranca de los Barros	Badajoz
C.E.I.P. José Rodríguez Cruz	Villafranca de los Barros	Badajoz
COL. Ntra. Sra. Del Carmen	Villafranca de los Barros	Badajoz
COL. San José	Villafranca de los Barros	Badajoz
C.E.I.P. Antonio Jiménez Llerena	Villafranco del Guadiana	Badajoz
C.E.I.P. Arturo Gazul	Villagarcía de la Torre	Badajoz
C.E.I.P. Isabel Casablanca	Villagonzalo	Badajoz
C.E.I.P. Ntra. Sra. De Montevirgen	Villalba de los Barros	Badajoz
C.E.I.P. Conquistadores	Villanueva de la Serena	Badajoz
COL. San José	Villanueva de la Serena	Badajoz
C.E.I.P. Miguel de Cervantes	Villanueva de la Serena	Badajoz
C.E.I.P. Santiago Apóstol	Villanueva de la Serena	Badajoz
C.E.I.P. Cruz del Río	Villanueva de la Serena	Badajoz
C.E.I.P. Virgen del Pilar	Villanueva de la Serena	Badajoz
C.E.I.P. Francisco Rodríguez Perera	Villanueva del Fresno	Badajoz
C.R.A. Lacipea	Villar de Rena	Badajoz
C.E.I.P. María Auxiliadora	Villar del Rey	Badajoz
C.E.I.P. Ntra. Sra. De Guadalupe	Vivares	Badajoz
C.E.I.P. Juan Pablo II	Yelbes	Badajoz
C.E.I.P. Germán Cid	Zafra	Badajoz
COL. María Inmaculada	Zafra	Badajoz
C.E.I.P. Pedro de Valencia	Zafra	Badajoz
C.E.I.P. Juan XXIII	Zafra	Badajoz
C.E.E. Antonio Tomillo	Zafra	Badajoz
C.E.I.P. Luis Chamizo	Zahinos	Badajoz
C.E.I.P. Calderón de la Barca	Zalamea de la Serena	Badajoz
C.R.A. Zurbarán	Zurbarán	Badajoz
C.E.I.P. Celedonio García	Acebo	Cáceres
C.E.I.P. Santísimo Cristo de la Cañada	Aceuche	Cáceres





C.E.I.P. Divino Maestro	Ahigal	Cáceres
C.E.I.P. Miguel Primo de Rivera	Alcántara	Cáceres
C.E.I.P. Doctor Huertas	Alcuescar	Cáceres
C.R.A. Quercus	Aldeacentenera	Cáceres
C.E.I.P. San Andrés	Almaraz	Cáceres
C.E.I.P. Ntra. Sra. De Sopenán	Almoharín	Cáceres
C.E.I.P. Ntra. Sra. De la Luz	Arroyo de la Luz	Cáceres
COL. Ntra. Sra. De los Dolores	Arroyo de la Luz	Cáceres
C.E.I.P. Virgen de Guadalupe	Arroyomolinos	Cáceres
C.R.A. Vía de la Plata	Baños	Cáceres
C.E.I.P. El Brocense	Brozas	Cáceres
C.E.I.P. Armando Barbosa	Cabezuela del Valle	Cáceres
COL. Sagrado Corazón de Jesús	Cáceres	Cáceres
COL. Nazaret	Cáceres	Cáceres
COL. José Luis Cotallo	Cáceres	Cáceres
COL. La Asunción	Cáceres	Cáceres
C.E.I.P. El Vivero	Cáceres	Cáceres
C.E.I.P. Cervantes	Cáceres	Cáceres
C.E.I.P. San Francisco	Cáceres	Cáceres
COL. Licenciados Reunidos	Cáceres	Cáceres
COL. Paideuterion	Cáceres	Cáceres
C.E.I.P. Francisco de Aldana	Cáceres	Cáceres
C.E.I.P. Ntra. Sra. De la Montaña	Cáceres	Cáceres
C.E.P.A. Maestro Martín Cisneros	Cáceres	Cáceres
C.E.I.P. Moctezuma	Cáceres	Cáceres
C.E.I.P. Castra Caecilia	Cáceres	Cáceres
C.E.I.P. Gabriel y Galán	Cáceres	Cáceres
C.E.I.P. De Prácticas	Cáceres	Cáceres
COL. Santa Cecilia	Cáceres	Cáceres
COL. San Antonio de Padua	Cáceres	Cáceres
COL. Giner de los Ríos	Cáceres	Cáceres
C.E.E. Proa	Cáceres	Cáceres
C.E.I.P. Francisco Pizarro	Cáceres	Cáceres
C.E.I.P. Extremadura	Cáceres	Cáceres
C.E.I.P. Delicias	Cáceres	Cáceres
C.E.I.P. Donoso Cortés	Cáceres	Cáceres
C.E.I.P. Alba Plata	Cáceres	Cáceres
C.E.I.P. Dulce Chacón	Cáceres	Cáceres
COL. María Auxiliadora	Cáceres	Cáceres
C.E.I.P. Santísimo Cristo de la Agonía	Calzadilla	Cáceres
C.E.I.P. Los Ángeles	Caminomorisco	Cáceres
C.E.I.P. Fausto Maldonado	Cañamero	Cáceres
C.E.I.P. Santa Marina	Cañaveral	Cáceres
C.E.I.P. León Leal Ramos	Casar de Cáceres	Cáceres
C.E.I.P. Joaquín Úbeda	Casar de Palomero	Cáceres
C.E.I.P. San Sebastián	Casas de Millán	Cáceres



C.E.I.P. Virgen del Encinar	Ceclavin	Cáceres
C.E.I.P. Leandro Alejano	Cilleros	Cáceres
COL. Sagrado Corazón	Coria	Cáceres
C.E.I.P. Maestro Don Camilo Hernández	Coria	Cáceres
C.E.I.P. Virgen de Argeme	Coria	Cáceres
C.E.I.P. Zurbarán	Coria	Cáceres
C.E.I.P. Jeromín	Cuacos de Yuste	Cáceres
C.R.A. Las Villuercas	Deleitosa	Cáceres
C.E.I.P. Nueva Extremadura	El Batán	Cáceres
C.E.I.P. Ntra. Sra. De Altagracia	Garrovillas de Alconetar	Cáceres
C.R.A. Almenara	Gata	Cáceres
C.E.I.P. Reyes Católicos	Guadalupe	Cáceres
C.E.I.P. Santísimo Cristo de la Salud	Hervás	Cáceres
C.E.I.P. Obispo Álvarez de Castro	Hoyos	Cáceres
C.R.A. Los Alijares	Ibahernando	Cáceres
C.E.I.P. Gregoria Collado	Jaraiz de la Vera	Cáceres
C.E.I.P. Ejido	Jaraiz de la Vera	Cáceres
C.E.I.P. Conquistador Loaysa	Jarandilla de la Vera	Cáceres
C.R.A. Maestro D. Victoriano Mateos	La Cumbre	Cáceres
C.E.I.P. Ntra. Sra. Del Consuelo	Logrosán	Cáceres
C.E.I.P. Santa Florentina	Madrigal de la Vera	Cáceres
C.E.I.P. Fernando el Católico	Madrigalejo	Cáceres
C.E.I.P. Sierra de Madroños	Madroñera	Cáceres
C.E.I.P. El Vetón	Majadas	Cáceres
C.E.I.P. Los Arcos	Malpartida de Cáceres	Cáceres
C.E.I.P. Fray Alonso Fernández	Malpartida de Plasencia	Cáceres
C.E.I.P. Ntra. Sra. De Guadalupe	Miajadas	Cáceres
COL. Sagrado Corazón de Jesús y M. Inmaculada	Miajadas	Cáceres
C.E.I.P. García Siñeriz	Miajadas	Cáceres
COL. Santo Ángel	Montánchez	Cáceres
C.R.A. Orden de Santiago	Montánchez	Cáceres
C.E.I.P. Sebastián Martín	Montehermoso	Cáceres
E.I. Joaquín Ballesteros	Moraleja	Cáceres
C.E.P.A. Maestro Andrés Sánchez Ávila	Moraleja	Cáceres
C.E.P. Cervantes	Moraleja	Cáceres
C.E.I.P. Manuel Mareque	Navaconejo	Cáceres
C.E.I.P. El Pozón	Navalmoral de la Mata	Cáceres
C.E.I.P. Sierra de Gredos	Navalmoral de la Mata	Cáceres
COL. Ntra. Sra. De Guadalupe	Navalmoral de la Mata	Cáceres
C.E.I.P. Campo Arañuelo	Navalmoral de la Mata	Cáceres
C.E.I.P. Almanzor	Navalmoral de la Mata	Cáceres
C.E.I.P. Virgen de Guadalupe	Navalvillar de Ibor	Cáceres
C.E.I.P. Lucio García	Peraleda de la Mata	Cáceres



C.E.I.P. Virgen de la Peña	Perales del Puerto	Cáceres
C.E.I.P. Luis Chamizo	Pinofranqueado	Cáceres
C.E.I.P. Máximo Cruz Rebosa	Piornal	Cáceres
COL. San Calixto	Plasencia	Cáceres
C.E.I.P. La Paz	Plasencia	Cáceres
COL. Santísima Trinidad	Plasencia	Cáceres
COL. Madre Matilde	Plasencia	Cáceres
C.E.P.A. Plasencia	Plasencia	Cáceres
C.E.I.P. Alfonso VIII	Plasencia	Cáceres
C.E.I.P. Santiago Ramón y Cajal	Plasencia	Cáceres
C.E.I.P. Miralvalle	Plasencia	Cáceres
C.E.I.P. San Miguel Arcángel	Plasencia	Cáceres
C.E.I.P. Inés Suárez	Plasencia	Cáceres
C.E.I.P. San Pedro de Alcántara	Pueblonuevo de Miramontes	Cáceres
C.E.I.P. San José de Calasanz	Riolobos	Cáceres
C.E.I.P. San Isidro Labrador	Rosalejo	Cáceres
C.R.A. Sierra de San Pedro	Salorino	Cáceres
C.E.I.P. Santa Rosa de Lima	San Martín de Trevejo	Cáceres
C.R.A. Tajo-Sever	Santiago de Alcántara	Cáceres
C.E.I.P. Santísimo Cristo del Risco	Sierra de Fuentes	Cáceres
C.R.A. Los Cuatro Lugares	Talavan	Cáceres
C.E.I.P. Juan Güell	Talayuela	Cáceres
C.E.I.P. Gonzalo Encabo	Talayuela	Cáceres
C.E.I.P. Santísimo Cristo del Perdón	Tornavacas	Cáceres
C.R.A. El Olivar	Torrecilla de los Ángeles	Cáceres
C.E.I.P. María Lluch	Torrecillas de la Tiesa	Cáceres
C.E.I.P. Batalla de Pavía	Torrejoncillo	Cáceres
C.E.I.P. Virgen de la Soledad	Torreorgaz	Cáceres
COL. Sagrado Corazón de Jesús	Trujillo	Cáceres
COL. María de la Paz Orellana	Trujillo	Cáceres
C.R.A. Valle del Salor	Valdefuentes	Cáceres
CEIP Ntra.Sra. Del Salor	Valdesalor	Cáceres
C.E.I.P. General Navarro	Valencia de Alcántara	Cáceres
COL. Ntra. Sra. De los Remedios	Valencia de Alcántara	Cáceres
C.E.I.P. San Francisco Javier	Valrio	Cáceres
C.E.I.P. Ntra. Sra. De la Asunción	Valverde del Fresno	Cáceres
C.E.I.P. Ntra. Sra. De la Piedad	Villamiel	Cáceres
C.E.I.P. Santa Ana	Villanueva de la Vera	Cáceres
C.R.A. La Jara	Villar del Pedroso	Cáceres
C.E.I.P. Ntra. Sra. De Sequeros	Zarza la Mayor	Cáceres

**V ANUNCIOS****CONSEJERÍA DE EDUCACIÓN Y EMPLEO**

*RESOLUCIÓN de 16 de julio de 2015, de la Secretaría General, por la que se hace pública la convocatoria, por procedimiento abierto y tramitación ordinaria, para la contratación del servicio de "Limpieza de las instalaciones del Complejo Educativo de Plasencia". Expte.: SER1503004. (2015061727)*

**1. ENTIDAD ADJUDICADORA:**

- a) Organismo: Consejería de Educación y Empleo de la Junta de Extremadura.
- b) Dependencia que tramita el expediente: Secretaría General, Sección de Contratación y Régimen Interior.
- c) Obtención de documentación e información:
  1. Dependencia: Sección de Contratación y Régimen Interior de la Consejería de Educación y Empleo.
  2. Domicilio: Avda. Valhondo, s/n. Edif. Admin. "Mérida III Milenio". Módulo 4, 3.<sup>a</sup> planta.
  3. Localidad y Código Postal: Mérida (06800).
  4. Teléfono: 924 007500.
  5. Telefax: 924 007572.
  6. Correo electrónico: contratacion.edu@gobex.es.
  7. Dirección de internet del Perfil del contratante: <http://contratacion.gobex.es>
  8. Fecha límite de obtención de documentación e información: Quince días naturales contados a partir del siguiente a su publicación en el DOE.
- d) Número de expediente. SER1503004.

**2. OBJETO DEL CONTRATO:**

- a) Tipo: Contrato de Servicio.
- b) Descripción del objeto: Servicio de limpieza de las instalaciones del Complejo Educativo de Plasencia.
- c) Lugar de entrega: Complejo Educativa de Plasencia.  
Domicilio: Avda. Virgen del Puerto, n.º 2 de Plasencia (Cáceres).
- d) Plazo de ejecución/entrega: Según Anexo I del Pliego de Cláusulas Administrativas Particulares.
- e) Admisión de prórroga: Si.
- f) CPV. 90911200-8 "Servicios de limpieza de edificios".

**3. TRAMITACIÓN Y PROCEDIMIENTO:**

- a) Tramitación: Ordinaria.
- b) Procedimiento: Abierto.
- c) Criterios de adjudicación:
  - 1. Criterio Económico (100 %).

**4. VALOR ESTIMADO DEL CONTRATO: 105.823,10.****5. PRESUPUESTO BASE DE LICITACIÓN:**

- Importe neto: 52.911,55 euros.
- IVA (21 %): 11.111,43 euros.
- Importe total: 64.022,98 euros.

**6. GARANTÍAS EXIGIDAS:**

El 5 % del importe de adjudicación (IVA excluido) artículo 95 TRLCSP.

**7. REQUISITOS ESPECÍFICOS DEL CONTRATISTA:**

- a) Clasificación: No procede.
- b) Solvencia económica y financiera y solvencia técnica y profesional: Según Anexo I del Pliego de Cláusulas Administrativas Particulares.

**8. PRESENTACIÓN DE OFERTAS O DE SOLICITUDES DE PARTICIPACIÓN:**

- a) Fecha límite de presentación: Con anterioridad a las catorce horas del decimoquinto día natural contado a partir del siguiente al de su publicación en el DOE, si este último día del plazo expresado es sábado, domingo o festivo, el plazo concluirá el día hábil siguiente.
- b) Modalidad de presentación: Según lo especificado en el Pliego de Cláusulas Administrativas Particulares. Sobre 1: Documentación administrativa; Sobre 3: Documentación para valoración de criterios cuantificables de forma automática.
- c) Lugar de presentación:
  - Dependencia: Oficina de Registro Único de la Consejería de Educación y Empleo.
  - Domicilio: Avda. Valhondo, s/n. Módulo 5, Planta Baja.
  - Localidad y código postal: 06800 Mérida.
- d) Admisión de variante: No.
- e) Plazo durante el cual el licitador estará obligado a mantener su oferta: Quince días a contar desde la apertura de las proposiciones (Art. 161.1 TRLCSP).

**9. APERTURA DE OFERTAS:**

- a) Dirección: Consejería de Educación y Empleo, avda. Valhondo, Modulo 4-3.<sup>a</sup> Planta.



- b) Localidad y código postal: 06800 Mérida.
- c) Fecha y hora: La Mesa de Contratación, para la calificación de la documentación presentada por los licitadores en el sobre 1, se reunirá previa publicación en el Perfil de contratante: <http://contratacion.gobex.es>, en la Consejería de Educación y Empleo, avda. Valhondo, s/n. Edificio "Mérida III Milenio", Módulo 4, 3.ª Planta de Mérida. El resultado de la misma, y en su caso la subsanación de la documentación presentada, se expondrá en el Tablón de Anuncios del Registro Único de la Consejería de Educación y Empleo sito en la avda. Valhondo, s/n. Edificio "Mérida III Milenio", Módulo 5-Bajo de Mérida así como en el Perfil de contratante: <http://contratacion.gobex.es>. De los posteriores actos se indicará la fecha igualmente en el Tablón de Anuncios y en dicha página web.

10. GASTOS DE PUBLICIDAD:

Por cuenta del adjudicatario.

11. FECHA DE ENVÍO DEL ANUNCIO AL "DIARIO OFICIAL DE LA UNIÓN EUROPEA":

No procede.

12. OTRAS INFORMACIONES:

Dirigirse a la Secretaría General (Servicio de Recursos Humanos y Régimen Interior, avda. Valhondo, s/n. Módulo 4, Planta 3.ª (06800 Mérida)) Telf.: 924 007529.

Mérida, a 16 de julio de 2015. La Consejera de Educación y Empleo PA (Resolución de 14/07/2015). El Secretario General, RUBÉN RUBIO POLO.

## **CONSEJERÍA DE FOMENTO, VIVIENDA, ORDENACIÓN DEL TERRITORIO Y TURISMO**

*ANUNCIO de 25 de junio de 2015 sobre legalización de ampliación de centro de tratamiento de vehículos al final de su vida útil. Situación: parcela 135 del polígono 17. Promotor: D. Juan Manuel Salguero León, en Higuera la Real. (2015082184)*

El Director General de Transportes, Ordenación del Territorio y Urbanismo de Extremadura, de acuerdo con lo dispuesto en el apartado 2.º del artículo 27 de la Ley 15/2001, de 14 de diciembre, del Suelo y Ordenación Territorial de Extremadura (DOE n.º 1, de 3 de enero de 2002) y de lo previsto en el artículo 6.2 apartado I, del Decreto 314/2007, de 26 de octubre (DOE n.º 127, de 3 de noviembre) somete a información pública durante el plazo de 20 días el siguiente asunto:



Legalización de ampliación de centro de tratamiento de vehículos al final de su vida útil. Situación: parcela 135 (Ref.<sup>a</sup> cat. 06067A017001350000RA) del polígono 17. Promotor: D. Juan Manuel Salguero León, en Higuera la Real.

El expediente estará expuesto durante el plazo citado en la Dirección General de Transportes, Ordenación del Territorio y Urbanismo de la Consejería de Fomento, Vivienda, Ordenación del Territorio y Turismo sita en avda. de las Comunidades, s/n., en Mérida.

Mérida, a 25 de junio de 2015. El Jefe de Servicio de Urbanismo, JUAN ATILANO PEROMINGO GAMINO.

## **SERVICIO EXTREMEÑO DE SALUD**

*RESOLUCIÓN de 10 de julio de 2015, de la Gerencia de las Áreas de Salud de Badajoz y Llerena-Zafra, por la que se hace pública la formalización del contrato para la "Adquisición de medicamentos Benlysta 120 mg polvo; Volibris 10 mg comp; Volibris 5 mg comp". Expte.: CS/01/C000000355/15/PNSP. (2015061726)*

### 1. ENTIDAD ADJUDICATARIA:

- a) Organismo: SES Gerencia de las Areas de Salud de Badajoz y Llerena-Zafra.
- b) Dependencia que tramita el expediente: Gerencia Area de Salud de Badajoz. Unidad de Contratación Administrativa.
- c) Número de expediente: CS/01/C000000355/15/PNSP.
- d) Dirección del Perfil de contratante: <https://contratacion.gobex.es/>

### 2. OBJETO DEL CONTRATO:

- a) Tipo de Contrato: Suministro.
- b) Descripción del objeto: Adquisición de medicamentos Benlysta 120 mg polvo; Volibris 10 mg comp; Volibris 5 mg comp.
- c) Lote (en su caso): No procede.
- d) CPV: 33600000-6.
- e) Acuerdo Marco (si procede): No procede.
- f) Medio de publicación del anuncio de licitación: No procede.
- g) Fecha de publicación del anuncio de licitación: No procede.

### 3. TRAMITACIÓN Y PROCEDIMIENTO:

- a) Tramitación: Ordinaria.



- b) Procedimiento: Negociado sin publicidad.
- 4. VALOR ESTIMADO DEL CONTRATO: 270.318,12 euros.
- 5. PRESUPUESTO BASE DE LICITACIÓN:
  - Importe neto: 270.318,12 euros.
  - Importe total: 281.130,84 euros.
- 5. FORMALIZACIÓN DEL CONTRATO:
  - a) Fecha de adjudicación: 19/06/2015.
  - b) Fecha de formalización del contrato: 25/06/2015.
  - c) Contratista: Glaxosmithkline, SA.
  - d) Importe adjudicación o canon:
    - Importe neto: 270.318,12 euros.
    - Importe total: 281.130,84 euros.

Badajoz, a 10 de julio de 2015. El Gerente de las Áreas de Salud de Badajoz y Llerena-Zafra. PD Resolución 16/06/2010 (DOE n.º 124 de 30/06/2010), CÉSAR TÉLLEZ BOENTE.

## **AYUNTAMIENTO DE ATALAYA**

*ANUNCIO de 14 de julio de 2015 sobre aprobación inicial de la modificación puntual n.º 3 del Proyecto de Delimitación de Suelo Urbano. (2015082238)*

Aprobada inicialmente mediante acuerdo del Pleno de 7 de julio de 2015, la modificación puntual n.º 3 del Proyecto de Delimitación del Suelo Urbano de este municipio, que tiene por objeto la eliminación de dos viales, concretamente en el interior de la manzana delimitada por las calles Virgen de las Nieves, c/ San Gregorio, calleja del Agua y c/ Pósito.

De conformidad con lo establecido en los artículos 77.2.2 de la Ley 15/2001, de 14 de diciembre, del Suelo y Ordenación Territorial de Extremadura y 121.2 del Reglamento de Planeamiento de Extremadura aprobado por Decreto 7/2007, de 23 de enero, se somete a información pública por el plazo de treinta días a contar desde el día siguiente al de publicación del presente anuncio en el Diario Oficial de Extremadura.

Toda la documentación, podrá ser examinada en las dependencias municipales por cualquier interesado, a fin de que se formulen las alegaciones que se estimen pertinentes.

Atalaya, a 14 de julio de 2015. La Alcaldesa, MANUELA INFANTES INFANTES.





## **AYUNTAMIENTO DE CÁCERES**

*ANUNCIO de 13 de julio de 2015 sobre calificación urbanística de terreno clasificado como suelo no urbanizable común en la parcela 10011 del polígono 18 del término municipal de Cáceres. (2015082239)*

En el Excmo. Ayuntamiento de Cáceres se está tramitando expediente con n.º ref.ª LIC-OMA-0183-2014 para calificación urbanística de terreno clasificado como suelo no urbanizable común en parcela 10011 del polígono 18 del término municipal de Cáceres para ampliación y mejora de explotación acuícola de tencas a instancia de Dña María Belén Álvarez Pérez.

Lo que se hace público para general conocimiento a los efectos de lo previsto en el artículo 27.2 de la LSOTEX, a fin de que durante el plazo de veinte días puedan formularse alegaciones, quedando el expediente de manifiesto en la Sección de Licencias de este Excmo. Ayuntamiento, sita en la Plaza de Publio Hurtado, 1, planta 1.ª.

Lo que se hace público para general conocimiento.

Cáceres, a 13 de julio de 2015. El Secretario General, MANUEL AUNIÓN SEGADOR.

## **AYUNTAMIENTO DE MEDINA DE LAS TORRES**

*ANUNCIO de 10 de julio de 2015 sobre aprobación inicial de la modificación n.º 1 del Plan General Municipal. (2015082223)*

Aprobada inicialmente la modificación del Plan General Municipal de Medina de las Torres, por acuerdo del Pleno de fecha 30 de junio de 2015, de conformidad con los artículos 77 de la Ley 10/2015, de 8 de abril, de modificación de la Ley 15/2001, de 14 de diciembre, del Suelo y Ordenación Territorial de Extremadura, y 121 del Decreto 7/2007, de 23 de enero, por el que se aprueba el Reglamento de Planeamiento de Extremadura, se somete el expediente a información pública por el plazo de un mes, a contar desde el día siguiente al de publicación del presente anuncio en el Diario Oficial de Extremadura y en la sede electrónica del Ayuntamiento.

Durante dicho plazo el expediente podrá ser examinado por cualquier interesado en las dependencias municipales para que se formulen las alegaciones que se estimen pertinentes.

La aprobación inicial de la modificación implica la suspensión del otorgamiento de toda clase de licencias para aquéllas áreas del territorio objeto del planeamiento, cuyas nuevas determinaciones supongan una modificación del régimen urbanístico vigente.

Medina de las Torres, a 10 de julio de 2015. El Alcalde, FRANCISCO DELGADO ÁLVAREZ.

# GOBIERNO DE EXTREMADURA

Consejería de Hacienda y Administración Pública

*Secretaría General*

---

Avda. Valhondo, s/n. 06800 Mérida

Teléfono: 924 005012 - 924 005114

e-mail: [doe@gobex.es](mailto:doe@gobex.es)