



CONSEJERÍA DE MEDIO AMBIENTE Y RURAL, POLÍTICAS AGRARIAS Y TERRITORIO

RESOLUCIÓN de 1 de julio de 2015, de la Dirección General de Medio Ambiente, por la que se otorga autorización ambiental unificada para la instalación de un secadero de maíz, promovido por Agroquímicos Luna, SL, en el término municipal de Talayuela. (2015061894)

ANTECEDENTES DE HECHO

Primero. Con fecha 5 de junio de 2013 tiene entrada en el Registro Único de la Junta de Extremadura, la solicitud de autorización ambiental unificada (AAU) para un proyecto de planta de secado de maíz, promovido por Agroquímicos Luna, SL, en el término municipal de Talayuela (Cáceres), con CIF B-10130078.

Segundo. La actividad se llevará a cabo en la parcela de referencia catastral 7686201TK7278N0001EK, del polígono industrial de Egido, del término municipal de Talayuela. (Cáceres). X 277.557. Y 4.428.708 (Huso 30, Datum ED50).

Tercero. En cumplimiento de lo establecido en el artículo 57.4 de la Ley 5/2010, de 23 de junio, de prevención y calidad ambiental de la Comunidad Autónoma de Extremadura la solicitud de AAU fue sometida al trámite de información pública, mediante Anuncio de 23 de febrero de 2015 que se publicó en el DOE n.º 58, de 25 de marzo.

Cuarto. Mediante escrito de 23 de febrero de 2015, la DGMA remitió al Ayuntamiento de Talayuela, copia del expediente de solicitud de la AAU, con objeto de que éste Ayuntamiento promoviera la participación real y efectiva de las personas interesadas en el procedimiento de concesión de esta AAU mediante notificación por escrito a las mismas y, en su caso, recepción de las correspondientes alegaciones.

Quinto. Presenta informe de compatibilidad urbanística, de fecha 17 de diciembre de 2014, emitido por el Ayuntamiento de Talayuela, el cual recoge entre otros extremos y de forma textual, lo siguiente: "Que la actividad de Planta de Secado de Maíz en la parcela sita en calle N, del Polígono industrial Egido, es compatible con el planeamiento urbanístico de este municipio, por ubicarse la misma en suelo calificado con uso industrial".

Sexto. Para dar cumplimiento al artículo 57.6 de la Ley 5/2010 y al artículo 84 de la Ley 30/1992, de Régimen Jurídico de las Administraciones Públicas y del Procedimiento Administrativo Común, esta DGMA se dirigió mediante escritos de 8 de junio de 2015 a Agroquímicos Luna, SL y al Ayuntamiento de Talayuela, con objeto de proceder al trámite de audiencia a los interesados.

FUNDAMENTOS DE DERECHO

Primero. La Consejería de Agricultura, Desarrollo Rural, Medio Ambiente y Energía es el órgano competente para la resolución del presente expediente en virtud de lo dispuesto en el artículo 56 de la Ley 5/2010, de 23 de junio, de prevención y calidad ambiental de la Comunidad Autónoma de Extremadura, y según el artículo 6 del Decreto 209/2011, de 5 de agos-



to, por el que se establece la estructura orgánica de la Consejería de Agricultura, Desarrollo Rural, Medio Ambiente y Energía.

Segundo. En la solicitud de AAU, el proyecto de referencia, se encuentra dentro del ámbito de aplicación del Decreto 81/2011, concretamente en las categorías 4.4. Instalaciones de cogeneración, calderas, hornos, generadores de vapor o cualquier otro equipamiento o instalación de combustión existente en una industria, sea ésta o no su actividad principal; con una potencia térmica nominal de combustión igual o inferior a 50 MW y superior a 2 MW y 3.2. Instalaciones para tratamiento y transformación destinados a la fabricación de productos alimenticios a partir de: b) Materiales de origen vegetal, sean frescos, congelados, conservados, precocinados, deshidratados o completamente elaborados, con una capacidad de producción de productos acabados igual o inferior a 300 toneladas por día y superior a 4 toneladas por día. Por lo tanto debe contar con AAU para ejercer la actividad.

Tercero. Conforme a lo establecido en el artículo 55 de la Ley 5/2010 y en el artículo 2 del Decreto 81/2011, se somete a autorización ambiental unificada la construcción, montaje, explotación, traslado o modificación sustancial de las instalaciones en las que se desarrolle alguna de las actividades que se incluyen en el Anexo II del citado decreto.

A la vista de los anteriores antecedentes de hecho y fundamentos de derecho, y una vez finalizados los trámites reglamentarios para el expediente de referencia, por la presente,

RESUELVE

Otorgar la Autorización Ambiental Unificada a favor de Agroquímicos Luna, SL, para la instalación y puesta en marcha del proyecto de planta de secado de maíz (epígrafe 3.2.b y 4.4 del Anexo II del Decreto 81/2011), referida en el Anexo I de la presente resolución, en el término municipal de Talayuela (Cáceres), a los efectos recogidos en la Ley 5/2010, de 23 de junio, de prevención y calidad ambiental de la Comunidad Autónoma de Extremadura y en el Decreto 81/2011, de 20 de mayo, por el que se aprueba el Reglamento de autorizaciones y comunicación ambiental de la Comunidad Autónoma de Extremadura, señalando que en el ejercicio de la actividad se deberá cumplir el condicionado fijado a continuación y el recogido en la documentación técnica entregada, excepto en lo que ésta contradiga a la presente autorización, sin perjuicio de las prescripciones de cuanta normativa sea de aplicación a la actividad de referencia en cada momento. El nº de expediente de la instalación es el AAU 13/141.

CONDICIONADO AMBIENTAL:

- a - Producción, tratamiento y gestión de residuos generados

1. Los residuos peligrosos que se generarán por la actividad de la instalación industrial son los siguientes



RESIDUO	ORIGEN	CÓDIGO LER (1)
Otros aceites de motor, de transmisión mecánica y lubricantes.	Trabajos de mantenimiento de maquinaria.	13 02 08*
Absorbentes, materiales de filtración (incluidos los filtros de aceite no especificados en otra categoría), trapos de limpieza y ropas protectoras contaminados por sustancias peligrosas.	Trabajos de mantenimiento de maquinaria.	15 02 02*
Tubos fluorescentes y otros residuos que contienen mercurio.	Trabajos de mantenimiento de iluminación.	20 01 21*

(1) LER: Lista Europea de Residuos publicada por la Orden MAM/304/2002, de 8 de febrero.

2. Los residuos no peligrosos que se generarán por la actividad de la instalación industrial son los siguientes:

RESIDUO	ORIGEN	CÓDIGO LER ⁽¹⁾
Papel y cartón.	Elementos desechados no contaminados por sustancias peligrosas	20 01 01
Lodos de fosas sépticas.	Aguas residuales	20 03 04
Plásticos.	Elementos desechados no contaminados por sustancias peligrosas	20 01 39
Mezclas de residuos municipales.	Residuos varios	20 03 01

(1) LER: Lista Europea de Residuos publicada por la Orden MAM/304/2002, de 8 de febrero.

3. La generación de cualquier otro residuo no mencionado en este informe, deberá ser comunicada a la Dirección General de Medio Ambiente (DGMA), con objeto de evaluarse la gestión más adecuada que deberá llevar a cabo el titular de la instalación industrial.
4. Antes del inicio de la actividad, el titular de la instalación industrial deberá indicar y acreditar a la DGMA qué tipo de gestión y qué gestores autorizados o inscritos conforme a la Ley 22/2011, de 28 de julio, de residuos y suelos contaminados se harán cargo de los residuos generados por la actividad con el fin último de su valorización o eliminación.
5. El titular de la instalación deberá cumplir con las obligaciones de gestión de residuos correspondientes a los productores de residuos establecidas en la normativa de aplicación en cada momento, en particular, actualmente y respecto a la gestión de residuos en general, en el artículo 17 de la Ley 22/2011, de 28 de julio, de residuos y suelos contaminados, y en el artículo 102 de la Ley 5/2010, de 23 de junio, de prevención y calidad ambiental de la Comunidad Autónoma de Extremadura.
6. Los residuos peligrosos deberán envasarse, etiquetarse y almacenarse conforme a lo establecido en los artículos 13, 14 y 15 del Real Decreto 833/1988, de 20 de julio, por el que se aprueba el Reglamento para la ejecución de la Ley 20/1986, Básica de Residuos Tóxicos y Peligrosos. En particular, se efectuará en zonas cubiertas, con pavimento impermeable y recogida de posibles fugas de líquidos hacia arqueta estanca.
7. Los residuos no peligrosos no podrán almacenarse por un tiempo superior a dos años, si su destino final es la valorización, o a un año, si su destino final es la eliminación. Mien-

tras que los residuos peligrosos no podrán almacenarse por un tiempo superior a seis meses. Ello de conformidad con lo dispuesto en la Ley 22/2011, de 28 de julio, de residuos y suelos contaminados, y en la Ley 5/2010, de 23 de junio, de prevención y calidad ambiental de la Comunidad Autónoma de Extremadura.

8. Queda expresamente prohibida la mezcla de los residuos generados entre sí o con otros residuos. Los residuos deberán segregarse desde su origen, disponiéndose de los medios de recogida y almacenamiento intermedio adecuados para evitar dichas mezclas.

- b - Medidas relativas a la prevención, minimización y control de las emisiones contaminantes a la atmósfera

1. Las instalaciones cuyo funcionamiento dé lugar a emisiones contaminantes a la atmósfera habrán de presentar un diseño, equipamiento, construcción y explotación que eviten una contaminación atmosférica significativa a nivel del suelo. En particular, los gases de escape serán liberados de modo controlado y de acuerdo con lo establecido en la autorización ambiental unificada, siempre que sea posible, por medio de chimeneas que irán asociadas a cada uno de los focos de emisión. La altura de las chimeneas, así como los orificios para la toma de muestras y plataformas de acceso cumplirán la Orden de 18 de octubre de 1976, sobre la prevención y corrección de la contaminación industrial de la atmósfera.
2. El complejo industrial consta de 2 focos de emisión de contaminantes a la atmósfera, que se detallan en la siguiente tabla.

Foco de emisión		Clasificación R.D.100/2011, de 28 de enero						Combustible o producto asociado	Proceso asociado
Nº	Denominación	Grupo	Código	S	NS	C	D		
1	Secadero de cereal (p.t.n. = 3,14 MWt)	C ⁽²⁾	03 03 26 32	×		×		Propano	Secado del cereal mediante equipo de combustión con contacto directo
2	Tolva de recepción	B ⁽²⁾	04 06 17 05	×			×	Cereal	Recepción de cereal en la piqueta

S: Sistemático NS: No Sistemático C: Confinado D: Difuso

3. Las emisiones canalizadas del foco 1 se corresponden con los gases de combustión de propano procedentes de la caldera de vapor de agua de menos de 3,14 MW de potencia térmica.

Para este foco, en atención al proceso asociado, se establecen valores límite de emisión (VLE) para los siguientes contaminantes al aire:

CONTAMINANTE	VLE
Partículas	150 mg/Nm ³
Monóxido de carbono, CO	150 mg/Nm ³
Óxidos de nitrógeno, NO _x (expresados como dióxido de nitrógeno, NO ₂)	300 mg/Nm ³



Estos valores límite de emisión serán valores medios, medidos siguiendo las prescripciones establecidas en el apartado -g-. Además, están expresados en unidades de masa de contaminante emitidas por unidad de volumen total de gas residual liberado expresado en metros cúbicos medidos en condiciones normales de presión y temperatura (101,3 kPa y 273 K), previa corrección del contenido en vapor de agua y referencia a un contenido de oxígeno por volumen en el gas residual del tres por ciento.

Se realizarán las oportunas operaciones de mantenimiento en la caldera (limpiezas periódicas del quemador, limpiezas periódicas de la chimenea de evacuación de gases...), con objeto de que se evite un aumento de la contaminación medioambiental originada por este foco de emisión.

4. El foco 2 emite partículas a la atmósfera originadas en las operaciones de recepción de materiales pulverulentos (cereales).

Para estos focos, se adoptarán la siguientes medidas correctoras:

Foco Nº	Medida correctora asociada
2	La tolva de recepción quedará aislada mediante cierre metálico. Para el acceso del camión basculante para su descarga, se dispondrá de cortinillas, que se ajustarán al camión para evitar la emisión de polvo

- c - Medidas relativas a la prevención, minimización y control de las emisiones contaminantes al dominio público hidráulico y al suelo

1. Conforme a la documentación aportada junto con la solicitud de AAU, no se prevé la generación de efluentes de aguas residuales distintos a la aguas fecales, procedentes de los servicios higiénicos y vestuarios, o de las aguas pluviales caídas en el emplazamiento. Estos efluentes de aguas residuales, procedentes de aguas fecales, se dirigirán a fosa estanca.
2. Los vertidos de aguas residuales, directos o indirectos, a dominio público hidráulico requieren la autorización del órgano competente para su autorización de conformidad con la Ley de Aguas.

- d - Medidas relativas a la prevención, minimización y control de las emisiones sonoras desde la instalación

1. A continuación se muestra la identificación de fuentes sonoras más significativas de la actividad:

IDENTIFICACIÓN DE FOCOS DE EMISIÓN DE RUIDOS Y VIBRACIONES	
Denominación	Nivel de emisión, dB (A)
Secadero.	73.1

2. No se permitirá el funcionamiento de ninguna fuente sonora cuyo nivel de recepción externo sobrepase los valores establecidos en el Decreto 19/1997, de 4 de febrero, de Reglamentación de Ruidos y Vibraciones.
3. La actividad desarrollada no superará los objetivos de calidad acústica ni los niveles de ruido establecidos como valores límite en el Real Decreto 1367/2007, de 19 de octubre,



por el que se desarrolla la Ley 37/2003, de 17 de noviembre, del Ruido, en lo referente a zonificación acústica, objetivos de calidad y emisiones acústicas.

- e - Medidas de prevención y minimización de la contaminación lumínica

Las instalaciones y los aparatos de iluminación se ajustaran a lo dispuesto en el Real Decreto 1890/2008, de 14 de noviembre, por el que se aprueba el Reglamento de eficiencia energética en instalaciones de alumbrado exterior y sus Instrucciones técnicas complementarias EA-01 a EA-07.

- f - Plan de ejecución y acta de puesta en servicio

1. En el caso de que el proyecto o actividad no comenzara a ejecutarse o desarrollarse en el plazo de cuatro años, a partir de la fecha de otorgamiento de la AAU, la Dirección General de Medio Ambiente previa audiencia del titular, acordará la caducidad de la AAU, conforme a lo establecido en el artículo 63 de la Ley 5/2010, de 23 de junio.
2. Dentro del plazo establecido en el apartado anterior, y con el objeto de comprobar el cumplimiento del condicionado fijado en la AAU, el titular de la instalación deberá presentar a la Dirección General de Medio Ambiente solicitud de inicio de la actividad según se establece en el artículo 34 del Decreto 81/2011, de 20 de mayo.
3. Tras la solicitud de conformidad con el inicio de la actividad, la DGMA girará una visita de comprobación con objeto de extender, en caso favorable, el acta de puesta en servicio de la actividad. El inicio de la actividad no podrá llevarse a cabo mientras la DGMA no dé su conformidad mediante el acta referida en el punto anterior. Transcurrido el plazo de un mes desde la presentación, por parte del titular, de la solicitud de conformidad con el inicio de actividad sin que el órgano ambiental hubiese respondido a la misma, se entenderá otorgada.
4. El titular de la instalación deberá comunicar a la DGMA, la fecha definitiva de inicio de la actividad en un plazo no superior a una semana desde su inicio.
5. En particular y sin perjuicio de lo que se considere necesario, la comunicación referida en el apartado f.2 respecto de la modificación sustancial deberá acompañarse de:
 - a) Acreditación de la correcta gestión de los residuos producidos en la instalación.
 - b) Acreditación de la adopción de las medidas correctoras y prescripciones relativas a la emisiones contaminantes a la atmósfera.
 - c) Acreditación del cumplimiento de los niveles de recepción externa de ruidos. A tal efecto deberá presentarse el informe de medición de ruidos referido en el artículo 26 del Decreto 19/1997, de 4 de febrero, de Reglamentación de Ruidos y Vibraciones.
6. Las mediciones referidas en el apartado f.5, que deberán ser representativas del funcionamiento de la instalación, podrán ser realizadas durante un periodo de pruebas antes del inicio de la actividad de conformidad con el artículo 34.3 del Reglamento.



- g - Vigilancia y seguimiento de las emisiones al medio ambiente y, en su caso, de la calidad del medio ambiente potencialmente afectado

1. Siempre que no se especifique lo contrario, el muestreo y análisis de todos los contaminantes, se realizarán con arreglo a las normas CEN. En ausencia de las normas CEN, se aplicarán las normas ISO, las normas nacionales, las normas internacionales u otros métodos alternativos que estén validados o acreditados, siempre que garanticen la obtención de datos de calidad científica equivalente.
2. Con independencia de los controles referidos en los apartados siguientes, la DGMA, podrá efectuar y requerir al titular de la planta cuantos análisis e inspecciones estime convenientes para comprobar el rendimiento y funcionamiento de las instalaciones autorizadas.
3. Se deberá prestar al personal acreditado por la administración competente toda la asistencia necesaria para que ésta pueda llevar a cabo cualquier inspección de las instalaciones relacionadas con la AAU, así como tomar muestras y recoger toda la información necesaria para el desempeño de su función de control y seguimiento del cumplimiento del condicionado establecido.

Residuos producidos:

4. De conformidad con el artículo 40 de la Ley 22/2011, de 28 de julio, el titular de la instalación industrial dispondrá de un archivo físico o telemático donde se recoja por orden cronológico la cantidad, naturaleza, origen y destino de los residuos producidos; cuando proceda se inscribirá también, el medio de transporte y la frecuencia de recogida. En el Archivo cronológico se incorporará la información contenida en la acreditación documental de las operaciones de producción y gestión de residuos. Se guardará la información archivada durante, al menos, tres años.
5. En su caso, antes de dar traslado de los residuos peligrosos a una instalación para su valorización o eliminación deberá solicitar la admisión de los residuos y contar con el documento de aceptación de los mismos por parte del gestor destinatario de los residuos.
6. Asimismo, el titular de la instalación deberá registrar y conservar los documentos de aceptación de los residuos peligrosos en las instalaciones de tratamiento, valorización o eliminación y los ejemplares de los documentos de control y seguimiento de origen y destino de los residuos por un periodo de cinco años.

Contaminación Atmosférica.

7. Se llevarán a cabo, por parte de organismos de control autorizado (OCA), controles externos de las emisiones de todos los contaminantes atmosféricos sujetos a control en esta AAU. La frecuencia de estos controles externos será cada cinco años para el foco 1.
8. El titular de la planta deberá llevar un autocontrol de sus focos de emisión a la atmósfera, que incluirá el seguimiento de los valores de emisión de contaminantes sujetos a control en esta AAU. Para ello, podrá contar con el apoyo de organismos de control autorizado (OCA). En el caso de que los medios empleados para llevar a cabo las analíticas fuesen los de la propia instalación, estos medios serán los adecuados y con el mismo nivel exigido a un OCA La frecuencia de estos autocontroles será anual para el foco 1.



9. Dada la naturaleza difusa del resto de los focos de emisión de partículas y la imposibilidad de realizar mediciones normalizadas de valores de emisión en los mismos, en caso de que fuera preciso evaluar la eficacia de las medidas correctoras establecidas en la AAU respecto a la emisión de partículas a la atmósfera, el titular de la AAU, a instancia de la DGMA, debería realizar una evaluación de la concentración en aire ambiente de partículas. Las mediciones precisas se realizarían con los focos de emisión funcionando en las condiciones en las que se generen más emisiones y nunca en días lluviosos. En todas las mediciones realizadas las concentraciones de contaminantes deberían expresarse en $\mu\text{g}/\text{Nm}^3$.

En su caso, este seguimiento del funcionamiento de los focos de emisión se debería recoger en un archivo adaptado al modelo indicado en el Anexo II de la instrucción 1/2014 de la Dirección General de Medio Ambiente.

Contaminación acústica:

10. El titular de la instalación industrial realizará nuevas mediciones de ruido en las siguientes circunstancias:

- a) Justo antes del inicio de actividad y cada renovación de la AAU.
- b) Justo después del transcurso de un mes desde la finalización de cualquier modificación de la instalación que pueda afectar a los niveles de ruidos.

11. El titular de la instalación industrial deberá comunicar, con una antelación de, al menos, una semana, el día que se llevarán a cabo las mediciones de ruidos referidas en el apartado f.5.c), cuyos resultados serán remitidos a la Dirección General de Medio Ambiente en el plazo de un mes desde la medición o junto con la solicitud de renovación de la AAU.

- h - Actuaciones y medidas en situaciones de condiciones anormales de funcionamiento

Fugas, fallos de funcionamiento:

1. En caso de incumplimiento de los requisitos establecidos en la AAU o incidencias ambientales, el titular de la instalación industrial deberá:
 - a. Comunicarlo a la DGMA en el menor tiempo posible, mediante correo electrónico o fax, sin perjuicio de la correspondiente comunicación por vía ordinaria.
 - b. Adoptar las medidas necesarias para volver a la situación de cumplimiento en el plazo más breve posible y para evitar la repetición del incidente.
2. El titular de la instalación industrial dispondrá de un plan específico de actuaciones y medidas para situaciones de emergencias por funcionamiento con posibles repercusiones en la calidad del medio ambiente.

Paradas temporales y cierre:



3. En el caso de paralización definitiva de la actividad o de paralización temporal por plazo superior a dos años, el titular de la AAU deberá entregar todos los residuos existentes en la instalación industrial a un gestor autorizado conforme a la Ley 22/2011, de 28 de julio; y dejar la instalación industrial en condiciones adecuadas de higiene medio ambiental.

- i - Prescripciones finales

1. La Autorización ambiental objeto del presente informe tendrá una vigencia indefinida, sin perjuicio de las modificaciones reguladas en los artículos 30 y 31 del Decreto 81/2011, de 20 de mayo, y de la necesidad de obtener o renovar las diversas autorizaciones sectoriales incluidas en ella que así lo requieran.
2. Transcurrido el plazo de vigencia de cualquiera de las autorizaciones sectoriales autonómicas incluidas en la autorización ambiental unificada, aquellas deberán ser renovadas y, en su caso, actualizadas por periodos sucesivos según se recoge en el artículo 29 del Decreto 81/2011, de 20 de mayo.
3. El titular de la instalación deberá comunicar a la Dirección General de Medio Ambiente cualquier modificación que se proponga realizar en la misma según se establece en el artículo 30 del Decreto 81/2011, de 20 de mayo.
4. El titular de la instalación deberá comunicar a la Dirección General de Medio Ambiente la transmisión de titularidad de la instalación en el plazo máximo de un mes desde que la transmisión se haya producido y según lo establecido en el artículo 32 del Decreto 81/2011, de 20 de mayo.
5. El titular de la instalación deberá comunicar a la Dirección General de Medio Ambiente el inicio, la finalización o la interrupción voluntaria por mas de tres meses, de la actividad según se establece en el artículo 33 del Decreto 81/2011, de 20 de mayo.
6. El titular de la instalación deberá proporcionar, a la Dirección General de Medio Ambiente o a quien actúe en su nombre, toda la asistencia necesaria para permitirle llevar a cabo cualquier tipo de inspección ambiental de las recogidas en el artículo 42 del Decreto 81/2011, de 20 de mayo.
7. La presente AAU podrá ser revocada por incumplimiento de cualquiera de sus condiciones.
8. El incumplimiento de las condiciones de la resolución constituye una infracción que irá de leve a grave, según el artículo 153 de la Ley 5/2010, de prevención y calidad ambiental de la Comunidad Autónoma de Extremadura.
9. Contra la presente resolución, que agota la vía administrativa, podrá interponer el interesado recurso potestativo de reposición ante el Consejero de Agricultura, Desarrollo Rural, Medio Ambiente y Energía, en el plazo de un mes, a partir del día siguiente a aquel en que se lleve a efecto su notificación, o ser impugnada directamente ante el orden jurisdiccional contencioso-administrativo.

Transcurrido dicho plazo, únicamente podrá interponerse recurso contencioso-administrativo, sin perjuicio, en su caso, de la procedencia del recurso extraordinario de revisión.



No se podrá interponer recurso contencioso-administrativo hasta que sea resuelto expresamente o se haya producido la desestimación presunta del recurso de reposición interpuesto.

Mérida, a 1 de julio de 2015.

El Director General de Medio Ambiente
PD (Resolución de 8 de agosto de 2011 del Consejero,
DOE n.º 162, de 23 de agosto de 2011),
ENRIQUE JULIÁN FUENTES

**ANEXO I**

DESCRIPCIÓN DEL PROYECTO

La actividad se llevará a cabo en la parcela de referencia catastral 7686201TK7278N0001EK, del polígono industrial de Egido, del término municipal de Talayuela (Cáceres).

La actividad proyectada se encuentra dentro del ámbito de aplicación del Decreto 81/2011, concretamente en las categorías 4.4. Instalaciones de cogeneración, calderas, hornos, generadores de vapor o cualquier otro equipamiento o instalación de combustión existente en una industria, sea ésta o no su actividad principal; con una potencia térmica nominal de combustión igual o inferior a 50 MW y superior a 2 MW y 3.2. Instalaciones para tratamiento y transformación destinados a la fabricación de productos alimenticios a partir de: b) Materiales de origen vegetal, sean frescos, congelados, conservados, precocinados, deshidratados o completamente elaborados, con una capacidad de producción de productos acabados igual o inferior a 300 toneladas por día y superior a 4 toneladas por día. por lo tanto debe contar con AAU para ejercer la actividad.

El objeto del proyecto es la instalación de un secadero de maíz con una capacidad de 1.280 Tm/año.

Infraestructuras, instalaciones y equipos principales:

Dependencias:

- Secadero de maíz de 9,8 Tm/h.
- Silo 1.
- Oficinas.
- Depósito de gas propano.



ANEXO II

PLANO

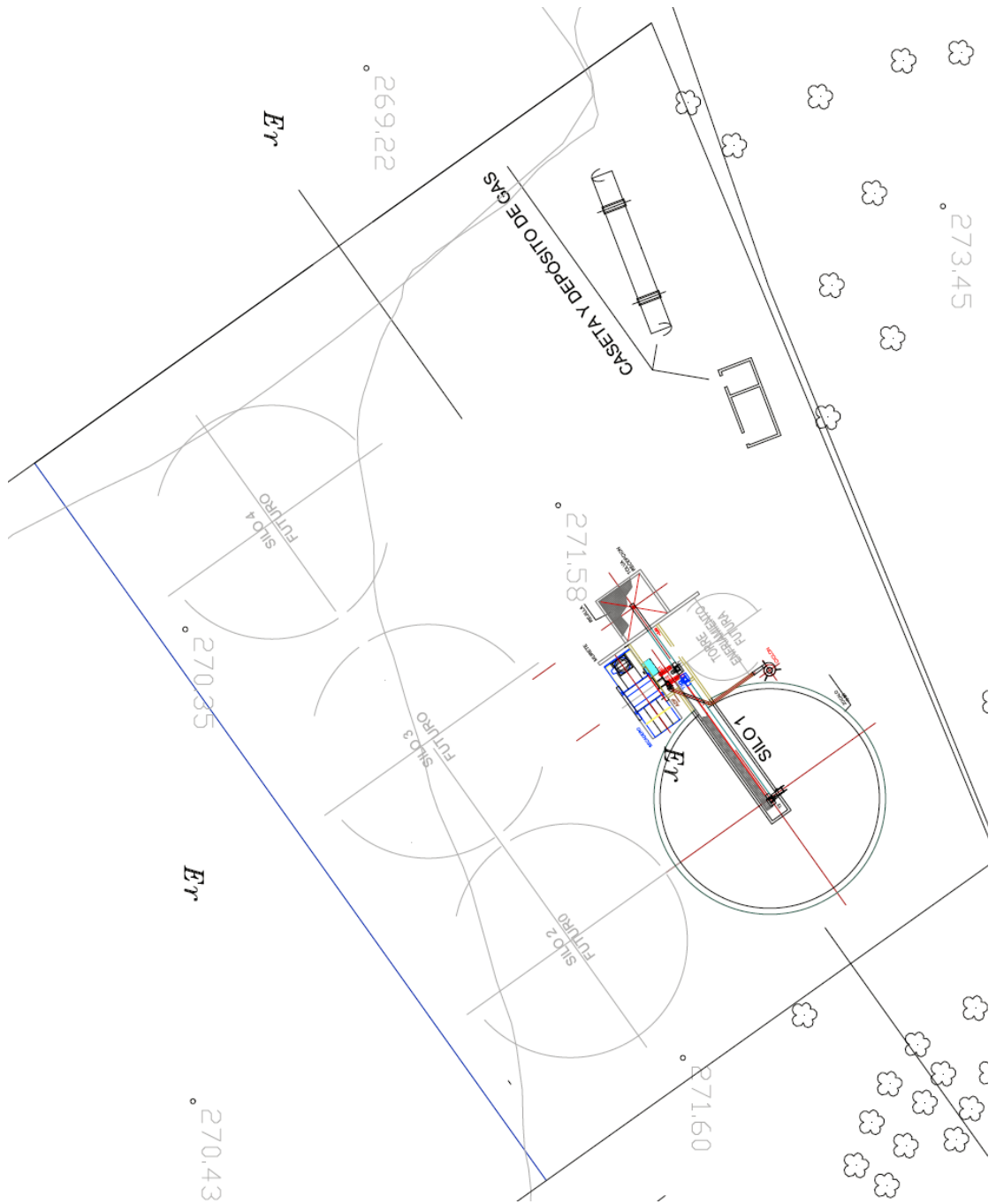

...