



[S U M A R I O]

I DISPOSICIONES GENERALES

Consejería de Educación y Empleo

Fomento del empleo. Subvenciones. Orden de 18 de septiembre de 2015 por la que se aprueba la convocatoria de subvenciones para el fomento del empleo de personas con discapacidad en centros especiales de empleo en la Comunidad Autónoma de Extremadura para el ejercicio 2015-2016..... 32280

II AUTORIDADES Y PERSONAL

1.— NOMBRAMIENTOS, SITUACIONES E INCIDENCIAS

Consejería de Educación y Empleo

Ceses. Nombramientos. Resolución de 11 de septiembre de 2015, de la Consejera, por la que se sustituye a un Consejero del Consejo Escolar de Extremadura 32307

**III****OTRAS RESOLUCIONES****Consejería de Economía e Infraestructuras**

Instalaciones eléctricas. Resolución de 25 de agosto de 2015, del Servicio de Ordenación Industrial, Energética y Minera de Cáceres, autorizando el establecimiento de instalación eléctrica. Ref.: 10/AT-3433-1 **32308**

Instalaciones eléctricas. Resolución de 25 de agosto de 2015, del Servicio de Ordenación Industrial, Energética y Minera de Cáceres, autorizando el establecimiento de instalación eléctrica. Ref.: 10/AT-3206-2 **32309**

Instalaciones eléctricas. Resolución de 25 de agosto de 2015, del Servicio de Ordenación Industrial, Energética y Minera de Cáceres, autorizando el establecimiento de instalación eléctrica. Ref.: 10/AT-3352-1 **32310**

Instalaciones eléctricas. Resolución de 25 de agosto de 2015, del Servicio de Ordenación Industrial, Energética y Minera de Cáceres, autorizando el establecimiento de instalación eléctrica. Ref.: 10/AT-0326-1 **32311**

Consejería de Medio Ambiente y Rural, Políticas Agrarias y Territorio

Autorización ambiental. Resolución de 12 de agosto de 2015, de la Dirección General de Medio Ambiente, por la que se otorga autorización ambiental unificada al taller de taxidermia, promovido por D. Sergio Macías Durán, en el término municipal de Aliseda **32312**

Autorización ambiental. Resolución de 12 de agosto de 2015, de la Dirección General de Medio Ambiente, por la que se otorga autorización ambiental unificada al taller de taxidermia, promovido por D. Jesús Lomo Hernández, en el término municipal de Moraleja..... **32322**

Autorización ambiental. Resolución de 20 de agosto de 2015, de la Dirección General de Medio Ambiente, por la que se otorga autorización ambiental unificada para la adaptación de una instalación destinada a secado de cereales, fábrica de piensos y distribución de fitosanitarios, promovida por Sociedad Cooperativa del Alagón (COPAL), en el término municipal de Coria **32332**

V**ANUNCIOS****Consejería de Educación y Empleo**

Notificaciones. Anuncio de 4 de septiembre de 2015 sobre notificación de resolución en el expediente n.º EE-14-0096-4, relativo a ayudas para el fomento de la I+D+i en la actividad emprendedora y empresarial de las pequeñas, medianas y grandes empresas en el ámbito de la Comunidad Autónoma de Extremadura..... **32344**



Consejería de Medio Ambiente y Rural, Políticas Agrarias y Territorio

Información pública. Anuncio de 31 de octubre de 2014 por el que se somete a información pública la solicitud de autorización ambiental unificada de un proyecto de reciclaje de palets de madera, promovido por Reciclados del Suroeste, SL, en el término municipal de Badajoz **32345**

Información pública. Anuncio de 31 de julio de 2015 por el que se somete a información pública la solicitud de autorización ambiental unificada de un proyecto de legalización de explotación porcina, promovido por Dehesa El Romeral, SL, en el término municipal de Monesterio **32347**

Ayuntamiento de Cáceres

Funcionarios de Administración Local. Anuncio de 14 de septiembre de 2015 sobre nombramiento de funcionario de carrera **32349**

Notaría de Zafra

Subastas. Corrección de errores del Anuncio de 29 de julio de 2015 sobre subasta extrajudicial de vivienda en Puebla de Sancho Pérez **32350**



I DISPOSICIONES GENERALES

CONSEJERÍA DE EDUCACIÓN Y EMPLEO

ORDEN de 18 de septiembre de 2015 por la que se aprueba la convocatoria de subvenciones para el fomento del empleo de personas con discapacidad en centros especiales de empleo en la Comunidad Autónoma de Extremadura para el ejercicio 2015-2016. (2015050210)

El Decreto 106/2013, de 25 de junio, establece las bases reguladoras de las subvenciones para el fomento del empleo de personas con discapacidad en Centros Especiales de Empleo de la Comunidad Autónoma de Extremadura.

El artículo 10 de dicho decreto establece que el procedimiento para la concesión de las subvenciones establecidas en el mismo, es el de concesión directa mediante convocatoria abierta, en los términos establecidos en el Capítulo III del Título II de la Ley 6/2011, de 23 de marzo, de Subvenciones de la Comunidad Autónoma de Extremadura, por tratarse de una subvención destinada a fomentar la creación y estabilidad en el empleo, mediante la incorporación al mercado laboral de personas desempleadas con especiales dificultades de inserción. Estas circunstancias, las razones de carácter público y social que llevan aparejadas y la imposibilidad de establecer criterios objetivos para determinar un orden de prelación en la concesión de las ayudas justifica el régimen de concesión directa.

El procedimiento para la concesión de estas subvenciones se iniciará de oficio mediante convocatoria pública aprobada por orden del titular de la Consejería de Educación y Empleo, y publicada en el Diario Oficial de Extremadura, en el Portal de Subvenciones de la Comunidad Autónoma de Extremadura y en el Portal Electrónico de la Transparencia y la Participación Ciudadana.

Por tanto, con arreglo a lo estipulado en el citado Decreto 106/2013, de 25 de junio, modificado por el Decreto 124/2014, de 24 de junio, se procede al dictado de la presente orden por la que se realiza la convocatoria pública de las ayudas previstas en el artículo 1 de dicho decreto, fijando el importe de créditos presupuestarios a los que se imputan las citadas subvenciones.

En su virtud, a tenor de lo dispuesto en el artículo 29.2 de la Ley 6/2011, de 23 de marzo, de Subvenciones de la Comunidad Autónoma de Extremadura, en conexión con los artículos 36 k) y 92.1 de la Ley 1/2002, de 28 de febrero, del Gobierno y de la Administración de la Comunidad Autónoma de Extremadura, previa autorización del Consejo de Gobierno de la Junta de Extremadura, en su reunión de 18 de septiembre de 2015,

DISPONGO:

Artículo 1. Objeto y beneficiarios.

1. Por medio de la presente orden se aprueba la convocatoria correspondiente al ejercicio 2015-2016 de las subvenciones previstas en los Programas I y II del Decreto 106/2013,



de 25 de junio, por el que se establecen las bases reguladoras de las subvenciones para el fomento del empleo de personas con discapacidad en Centros Especiales de Empleo de la Comunidad Autónoma de Extremadura (DOE núm. 125, de 1 de julio), modificado por el Decreto 124/2014, de 24 de junio (DOE 124, de 30 de junio de 2014).

2. El número máximo de contrataciones subvencionadas, al amparo del Programa I, será de 10, por Centro Especial de Empleo solicitante.
3. Conforme a lo establecido en el artículo 5 del Decreto 106/2013, de 25 de junio, podrán ser beneficiarios de las ayudas reguladas en el mismo, los Centros Especiales de Empleo que hayan obtenido su calificación e inscripción en el Registro de Centros Especiales de Empleo de la Comunidad Autónoma de Extremadura, y que no se encuentren incurso en alguna causa de descalificación.

Cuando se trate de agrupaciones de personas físicas o jurídicas sin personalidad, deberán hacerse constar expresamente, tanto en la solicitud como en la resolución de concesión, los compromisos de ejecución asumidos por cada miembro de la agrupación, así como el importe de subvención a aplicar por cada uno de ellos, que tendrán igualmente la consideración de beneficiarios. En cualquier caso, deberá nombrarse un representante o apoderado único de la agrupación, con poderes bastantes para cumplir las obligaciones que, como beneficiario, corresponden a la agrupación.

Artículo 2. Procedimiento de concesión y convocatoria.

El procedimiento para la concesión de las subvenciones es el de concesión directa mediante convocatoria abierta.

Artículo 3. Plazo de presentación de solicitudes, forma de presentación y documentación.

1. El plazo de vigencia de la presente convocatoria a efectos de presentación de solicitudes será de un año a contar desde la entrada en vigor de la presente orden, conforme a lo establecido en el artículo 9 del Decreto 106/2013, de 25 de junio.
2. Los interesados deberán solicitar las subvenciones durante el periodo de vigencia de la convocatoria, en los siguientes plazos:
 - a. Para las ayudas establecidas en el Programa I en el plazo de un mes desde la fecha de inicio de las contrataciones indefinidas iniciales o de las transformaciones, en su caso.
 - b. Para las ayudas establecidas en el Programa II en el plazo de dos meses a contar desde el día siguiente a la finalización del mes por el que se solicita la subvención.

Conforme a lo establecido en el artículo 9.3 del Decreto 106/2013, de 25 de junio, se establece un plazo de diez días naturales a partir del día siguiente a la publicación de la presente orden en el Diario Oficial de Extremadura, para que puedan presentarse solicitudes relativas al programa II, para aquellos casos en los que no hubieran podido ser presentadas en la convocatoria anterior por finalización de la vigencia de la misma.

3. De conformidad con lo establecido en el artículo 8 del Decreto 106/2013, de 25 de junio, las solicitudes de las ayudas se presentarán en el modelo normalizado conforme al Anexo I establecido a tal efecto para cada programa "Solicitud de subvención", debidamente



sellada, firmada por el representante legal del Centro Especial de Empleo y cumplimentada en todos sus extremos, que estará disponible en el Servicio Extremeño Público de Empleo y en la página www.extremaduratrabaja.es. La solicitud vendrá acompañada de la documentación que se relaciona a continuación:

PROGRAMA I:

- a. Copia compulsada del DNI, para el caso en que el solicitante sea una persona física o se trate del representante legal de una persona jurídica y no se autorice a consultar sus datos de identidad personal, marcando la casilla correspondiente en el Anexo I de la solicitud del Programa I. Si el solicitante es persona jurídica, fotocopia compulsada del NIF de la entidad, en el caso de que no se autorice su consulta de oficio marcando la casilla mencionada.
- b. En caso de persona jurídica, deberá presentarse, además, copia compulsada del documento que acredite el poder de representación ante la Administración. (Poder bastantado, nota simple del Registro Mercantil o poder notarial de representación).
- c. Copia compulsada de la comunicación del/los contrato/s al correspondiente Servicio Público de Empleo de los trabajadores por los que se solicita subvención, siempre que el empresario no autorice expresamente la consulta de oficio de la misma al Servicio Extremeño Público de Empleo.
- d. Informe original, expedido por la Tesorería de la Seguridad Social, relativo a la vida laboral de cada trabajador contratado. No será necesario aportar este documento en el caso de que el trabajador contratado autorice al órgano gestor a solicitarlos al organismo correspondiente, mediante la firma del Anexo VI "Datos de los trabajadores contratados" del Programa I, debidamente cumplimentado.
- e. Anexo III del Programa I, "Declaración expresa y responsable de la entidad solicitante", debidamente cumplimentado.
- f. Anexo IV del Programa I, "Declaración responsable sobre los requisitos exigidos para obtener la condición de beneficiario", debidamente cumplimentado.
- g. En el caso de sociedades civiles, comunidades de bienes o uniones temporales de empresas, Anexo V del Programa I, "Declaración expresa y responsable para las sociedades civiles, comunidades de bienes y uniones temporales de empresas", debidamente cumplimentado.
- h. Anexo VI del Programa I "Datos de los trabajadores contratados".
- i. Informe original expedido por la Tesorería de la Seguridad Social, relativo a la vida laboral de la entidad solicitante de la ayuda desde los doce meses anteriores a la contratación por la que se solicita subvención, de todos los códigos de cuenta cotización de la entidad en Extremadura.
- j. Fotocopia compulsada del certificado de discapacidad completo de los trabajadores objeto de las nuevas contrataciones, o documento acreditativo de tal condición emitido por el órgano competente a los efectos del artículo 4.3 del Texto Refundido de la Ley



General de derechos de las personas con discapacidad y de su inclusión social aprobado por Real Decreto Legislativo 1/2013, de 29 de noviembre. No será necesario aportar este documento en el caso de que el trabajador contratado autorice al órgano gestor a solicitarlos al organismo correspondiente, mediante la firma del Anexo VI del Programa I "Datos de los trabajadores contratados".

Si los trabajadores no prestan su consentimiento o existen dificultades técnicas que impidan a la Administración obtener la información quedará obligado a aportar dicha documentación. Así mismo dicho certificado habrá de ser aportado, en aquellos casos en que haya sido expedido por un órgano no integrado en la Administración de la Comunidad Autónoma de Extremadura.

- k. Fotocopia compulsada de las facturas en firme y documentación acreditativa de la realización de los pagos materiales ocasionados por los conceptos subvencionables.
- l. Certificados originales de hallarse al corriente de sus obligaciones fiscales, tributarias y frente a la Seguridad Social en el caso de que el interesado deniegue expresamente su consentimiento para que el órgano gestor recabe los mismos, según se establece en el apartado 4 del artículo 8 del Decreto 106/2013, de 25 de junio.
- m. Documento de alta en el Subsistema de terceros de la Junta de Extremadura, en el caso de no estar dado de alta en dicho Subsistema.
- n. Relación nominal de los trabajadores de la plantilla del Centro Especial de Empleo, según Anexo VII del Programa I.
- o. Memoria económica, técnica y financiera en la que se justifique el proyecto objeto de subvención debidamente sellada y firmada por el representante legal del centro especial de empleo.

PROGRAMA II:

- A) El primer mes de la solicitud, además de la relacionada en el apartado B siguiente, deberán presentarse:
 - a. En el caso de sociedades civiles, comunidades de bienes o uniones temporales de empresas, Anexo V del Programa II, "Declaración expresa y responsable para las sociedades civiles, comunidades de bienes y uniones temporales de empresas", debidamente cumplimentado. Será necesaria su aportación cada vez que hubiera modificaciones en dichas entidades.
 - b. Copia compulsada de la comunicación del/los contrato/s al correspondiente Servicio Público de Empleo de los trabajadores por los que se solicita subvención, siempre que el empresario no autorice expresamente la consulta de oficio de la misma al Servicio Extremeño Público de Empleo.
 - c. Fotocopia compulsada del certificado de discapacidad completo de los trabajadores objeto de las nuevas contrataciones, o documento acreditativo de tal condición emitido por el órgano competente a los efectos del artículo 4.3 del Texto Refundido de la Ley General de derechos de las personas con discapacidad y de su inclusión so-



cial aprobado por Real Decreto Legislativo 1/2013, de 29 de noviembre. No será necesario aportar este documento en el caso de que el trabajador contratado autorice al órgano gestor a solicitarlos al organismo correspondiente, mediante la firma del Anexo VIII del Programa II "Datos de los trabajadores contratados en el mes de la solicitud".

Si los trabajadores no prestan su consentimiento o existen dificultades técnicas que impidan a la Administración obtener la información quedará obligado a aportar dicha documentación. Así mismo dicho certificado habrá de ser aportado, en aquellos casos en que haya sido expedido por un órgano no integrado en la Administración de la Comunidad Autónoma de Extremadura.

- d. Informe original, expedido por la Tesorería de la Seguridad Social, relativo a la vida laboral de cada trabajador por el que se solicita subvención. No será necesario aportar este documento en el caso de que el trabajador autorice al órgano gestor a solicitarlos al organismo correspondiente, mediante la firma del Anexo VIII del Programa II "Datos de los trabajadores contratados en el mes de la solicitud", debidamente cumplimentado. Esta autorización tendrá validez durante toda la vigencia del contrato de dicho trabajador en el Centro Especial de Empleo.
- e. Documento de alta en el Subsistema de terceros de la Junta de Extremadura, en el caso de no estar dado de alta en dicho Subsistema.

B) Para cada uno de los meses de solicitud de subvención:

- a. Fotocopia compulsada del documento que acredite el poder de representación ante la Administración. (Poder bastantado, nota simple del Registro Mercantil o poder notarial de representación), en los supuestos de cambio de dicha representación legal.
- b. Certificados originales de hallarse al corriente de sus obligaciones fiscales, tributarias y frente a la Seguridad Social en el caso de que el interesado deniegue expresamente su consentimiento para que el órgano gestor recabe los mismos, según se establece en el apartado 4 del artículo 8 del Decreto 106/2013, de 25 de junio.
- c. Anexo III del Programa II, "Declaración expresa y responsable de la entidad solicitante", debidamente cumplimentado.
- d. Anexo IV del Programa II, "Declaración responsable sobre los requisitos exigidos para obtener la condición de beneficiario", debidamente cumplimentado.
- e. Relación de plantilla de trabajadores discapacitados del CEE, con indicación de aquellos por los que se solicita subvención salarial e incidencias producidas según modelo Anexo VI del Programa II, sellado por el CEE y firmado por el representante legal del mismo.
- f. Fotocopias compulsadas de las nóminas correspondientes al mes solicitado, debidamente firmadas y selladas por el Centro Especial de Empleo.
- g. Fotocopias compulsadas de los justificantes bancarios del abono de las nóminas, por la entidad, al trabajador objeto de subvención. En el justificante deberán constar,



según la modalidad de abono, los siguientes datos: el titular de la cuenta, número de cuenta de origen y destino, importe, fecha de pago, beneficiario de la operación y concepto. No se admitirán, en ningún caso, pagos en metálico.

- h. Fotocopias compulsadas de los documentos de cotización a la Seguridad Social en el código de cuenta cotización referidos a los trabajadores objeto de subvención:
 - Modelos de documentos (TC1) del mes objeto de solicitud, así como fotocopias compulsadas de sus correspondientes justificantes de pago.
 - Modelos de documentos (TC2) del mes objeto de solicitud.
 - i. En los supuestos de suspensión de la relación laboral objeto de subvención, por alguna de las causas reguladas en la legislación vigente, deberá aportar la documentación justificativa de dicha circunstancia.
 - j. En el caso de que durante el mes objeto de solicitud, se produjeran variaciones de situación o bajas definitivas en la relación contractual, informe original, expedido por la Tesorería de la Seguridad Social, relativo a la vida laboral de cada trabajador por el que se solicita subvención. No será necesario aportar este documento en el caso de que el trabajador autorice al órgano gestor a solicitarlos al organismo correspondiente, mediante la firma del Anexo VIII del Programa II "Datos de los trabajadores contratados en el mes de la solicitud", debidamente cumplimentado.
 - k. Relación de contratos concertados, prorrogados o extinguidos en el mes por el que se solicita la subvención o variaciones de jornada producidas durante el mismo periodo, según Anexo VII del Programa II.
- C) En los casos de nueva contratación, será necesario aportar además de la relacionada en el apartado anterior la siguiente:
- a. Copia compulsada de la comunicación del/los contrato/s al correspondiente Servicio Público de Empleo de los trabajadores por los que se solicita subvención, siempre que el empresario no autorice expresamente la consulta de oficio de la misma al Servicio Extremeño Público de Empleo.
 - b. Fotocopia compulsada del certificado de discapacidad completo de los trabajadores objeto de las nuevas contrataciones, o documento acreditativo de tal condición emitido por el órgano competente a los efectos del artículo 4.3 del Texto Refundido de la Ley General de derechos de las personas con discapacidad y de su inclusión social aprobado por Real Decreto Legislativo 1/2013, de 29 de noviembre. No será necesario aportar este documento en el caso de que el trabajador contratado autorice al órgano gestor a solicitarlos al organismo correspondiente, mediante la firma del Anexo VIII del Programa II "Datos de los trabajadores contratados en el mes de solicitud", debidamente cumplimentado. Si los trabajadores no prestan su consentimiento o existen dificultades técnicas que impidan a la Administración obtener la información quedará obligado a aportar dicha documentación. Así mismo dicho certificado habrá de ser aportado, en aquellos casos en que haya sido expedido por un órgano no integrado en la Administración de la Comunidad Autónoma de Extremadura.



- c. Informe original, expedido por la Tesorería de la Seguridad Social, relativo a la vida laboral de cada trabajador por el que se solicita subvención. No será necesario aportar este documento en el caso de que el trabajador autorice al órgano gestor a solicitarlos al organismo correspondiente, mediante la firma del Anexo VIII del Programa II "Datos de los trabajadores contratados en el mes de solicitud", debidamente cumplimentado. Esta autorización tendrá validez durante toda la vigencia del contrato de dicho trabajador en el centro.
- D) Para la subvención correspondiente a las pagas extraordinarias deberán, acompañar la siguiente documentación:
- a. Relación de plantilla de trabajadores discapacitados del CEE, con indicación de aquellos por los que se solicita subvención salarial e incidencias producidas según modelo Anexo VI del programa II, sellado por el CEE y firmado por el representante legal del mismo.
 - b. Fotocopias compulsadas de los documentos de cotización a la Seguridad Social en el código de cuenta cotización referidos a los trabajadores objeto de subvención:
 1. Modelos de documentos (TC1) del mes objeto de solicitud, así como fotocopias compulsadas de sus correspondientes justificantes de pago.
 2. Modelos de documentos (TC2) del mes objeto de solicitud.
 - c. Fotocopias compulsadas de las nóminas correspondientes al mes solicitado, debidamente firmadas y selladas por el Centro Especial de Empleo.
 - d. Fotocopias compulsadas de los justificantes bancarios del abono de las nóminas, por la entidad, al trabajador objeto de subvención. En el justificante deberán constar, según la modalidad de abono, los siguientes datos: El titular de la cuenta, número de cuenta de origen y destino, importe, fecha de pago, beneficiario de la operación y concepto. No se admitirán, en ningún caso, pagos en metálico.
4. Las solicitudes podrán presentarse en los registros del Servicio Extremeño Público de Empleo, o en cualquiera de las oficinas del registro único de la Administración de la Comunidad Autónoma de Extremadura, de acuerdo con lo previsto en el artículo 7 del Decreto 257/2009, de 18 de diciembre, o cualquiera de los lugares previstos en el artículo 38.4 de la Ley 30/1992, de 26 de noviembre, de Régimen Jurídico de las Administraciones Públicas y del Procedimiento Administrativo Común.
5. La formulación de la solicitud para acceder a los beneficios de la presente convocatoria supone la aceptación de la subvención por parte del solicitante de la misma, así como de las obligaciones que de ella se derivan, en caso de concederse, sin perjuicio de su derecho a desistir de su petición que los interesados pudieran ejercitar antes de la resolución de concesión.

Artículo 4. Ordenación, instrucción y resolución.

1. La ordenación e instrucción del procedimiento de concesión de subvenciones corresponde al Servicio de Fomento del Empleo adscrito a la Dirección General de Empleo del Servicio



Extremeño Público de Empleo, el cual podrá realizar, de oficio, cuantas actuaciones estime necesarias para la determinación, conocimiento y comprobación de los datos en virtud de los cuales debe formularse la correspondiente propuesta de subvención.

2. Con arreglo a lo establecido en el artículo 9 de la Ley 6/2011, de 23 de marzo, de Subvenciones de la Comunidad Autónoma de Extremadura, la competencia para resolver los procedimientos de concesión de las subvenciones a las que se refiere la presente orden corresponde a quien ejerza las funciones de la Dirección Gerencia del Servicio Extremeño Público de Empleo, a propuesta del órgano instructor, sin perjuicio de la aplicación de las técnicas de alteración de la competencia, en los términos previstos en el ordenamiento jurídico.
3. El plazo máximo para resolver y notificar la resolución procedente será de seis meses, a contar desde la fecha de presentación de la solicitud y se notificará individualmente al interesado, en el domicilio señalado en su solicitud y en la forma prevista en el artículo 59 de la Ley 30/1992, de 26 de noviembre, de Régimen Jurídico de las Administraciones Públicas y del Procedimiento Administrativo Común. Contra la Resolución, que no pone fin a la vía administrativa, se podrá interponer recurso de alzada ante el titular de la Consejería competente en materia de empleo, en el plazo de un mes a partir del día siguiente a aquél en que fue notificada, o bien, en el plazo de tres meses computados a partir del día siguiente a aquel en que se produzcan los efectos del silencio si el acto fuera presunto.
4. Las subvenciones concedidas serán objeto de publicidad a través de su publicación en el Diario Oficial de Extremadura, en el Portal de Subvenciones de la Comunidad Autónoma de Extremadura y en el Portal Electrónico de la Transparencia y la Participación Ciudadana, con expresión de la convocatoria, del programa de ayudas, el crédito presupuestario al que se imputan, beneficiario, cantidad concedida y finalidad de la subvención, todo ello en cumplimiento de lo dispuesto en el artículo 17 de la ley 6/2011, de 23 de marzo, de Subvenciones de la Comunidad Autónoma de Extremadura.

Artículo 5. Financiación.

1. El importe total de la convocatoria asciende a 5.615.000,00 €, con cargo a las aplicaciones presupuestarias y proyectos de gastos siguientes:
 - Ejercicio 2015:

Programa I: Setenta y cinco mil euros (75.000,00 €), con cargo a la aplicación presupuestaria 1104242A77000, CP Integración laboral de discapacitados (200914006001000), con fuente de financiación Transferencias del Estado.

Programa II: Un millón de euros (1.000.000,00 €), con cargo a la aplicación presupuestaria 1104242A47000, CP Integración laboral de discapacitados (200914006001000), con fuente de financiación Transferencias del Estado.
 - Ejercicio 2016:

Programa I: Quinientos cuarenta mil euros (540.000,00 €), con cargo a la aplicación presupuestaria 1104242A77000, CP Integración laboral de discapacitados (200914006001000), con fuente de financiación Transferencias del Estado.



Programa II: Cuatro millones de euros (4.000.000,00 €), con cargo a la aplicación presupuestaria 1104242A47000, CP Integración laboral de discapacitados (200914006001000), con fuente de financiación Transferencias del Estado.

2. La convocatoria podrá ser cofinanciada por el Fondo Social Europeo con un porcentaje del 80 %, para el objetivo de convergencia, en el Programa Operativo Plurirregional "Adaptabilidad y Empleo" de titularidad del Servicio Público de Empleo Estatal para el periodo 2007-2013, 2007ES05UPO001, dentro del Eje 2 "Fomentar la empleabilidad, la inclusión social y la igualdad entre hombres y mujeres" y tema prioritario 66: Aplicación de medidas activas y preventivas en el mercado laboral, conforme a la Decisión de aprobación de la Comisión Europea de 14 de diciembre de 2007.

Dicha condición supone, la aceptación por parte del beneficiario de ser incluido en las listas públicas que se recogen en el artículo 7, apartado 2, letra d) del Reglamento CE 1828/2006, de la Comisión de 8 de diciembre de 2006 (DOUE L371, de 27 de diciembre).

3. La cuantía total podrá aumentarse en función de las disponibilidades presupuestarias. De producirse el agotamiento del crédito presupuestario fijado en la convocatoria, y no procederse a efectuar las modificaciones correspondientes, se deberá proceder a declarar terminado el plazo de vigencia de la convocatoria mediante anuncio del titular de la Consejería competente en materia de empleo, el cual será objeto de publicación en el Diario Oficial de Extremadura y en el Portal de subvenciones, con la consiguiente inadmisión de las solicitudes posteriormente presentadas.
4. La cuantía de financiación que se destine a las ayudas reguladas en la presente convocatoria quedará condicionada a la distribución territorial que para la Comunidad Autónoma de Extremadura se realice por la Administración del Estado, tanto por consignación inicial de cuantías, como por autorización para redistribuir las cantidades inicialmente asignadas.

Disposición adicional única. Normativa aplicable.

1. Las subvenciones a que se refiere la presente orden se regularán por lo previsto en la misma y por las disposiciones contenidas en el Decreto 106/2013, de 25 de junio, por el que se establecen las bases reguladoras de las subvenciones para el fomento del empleo de personas con discapacidad en Centros Especiales de Empleo de la Comunidad Autónoma de Extremadura.
2. En lo no previsto en estas normas será de aplicación lo establecido en los preceptos de la Ley 6/2011, de 23 de marzo, de Subvenciones de la Comunidad Autónoma de Extremadura, en la Ley 5/2007, de 19 de abril, General de Hacienda Pública de Extremadura, en el Decreto 125/2005, de 24 de mayo, por el que se aprueban medidas para la mejora de la tramitación administrativa y simplificación documental asociada a los procedimientos de la Junta de Extremadura.

Disposición final primera. Habilitación.

Se autoriza a quien ejerza las funciones de la Dirección Gerencia del Servicio Extremeño Público de Empleo a dictar cuantos actos e instrucciones sean necesarios para la ejecución de la presente orden en el ámbito de sus competencias específicas.

***Disposición final segunda. Eficacia y recursos.***

La presente orden surtirá efectos a partir del día siguiente al de su publicación en el Diario Oficial de Extremadura, y, contra la misma, que pone fin a la vía administrativa en virtud de lo establecido en el artículo 103.1.a) de la Ley 1/2002, de 28 de febrero, del Gobierno y de la Administración de la Comunidad Autónoma de Extremadura, podrá interponerse recurso contencioso-administrativo ante la Sala de lo Contencioso-Administrativo del Tribunal Superior de Justicia de Extremadura en el plazo de dos meses desde el día siguiente a dicha publicación o, potestativamente, y en virtud de lo dispuesto en el artículo 116 de la Ley 30/1992, de 26 de noviembre, de Régimen Jurídico de las Administraciones Públicas y del Procedimiento Administrativo Común, recurso de reposición ante la Consejera de Educación y Empleo, en el plazo de un mes desde el día siguiente al de su publicación, sin perjuicio de que los interesados puedan ejercitar cualquier otro que consideren procedente.

Mérida, a 18 de septiembre de 2015.

La Consejera de Educación y Empleo,
MARÍA ESTHER GUTIÉRREZ MORÁN



ANEXO I
PROGRAMA I
SOLICITUD DE SUBVENCIÓN
PROYECTO GENERADOR DE EMPLEO EN CENTROS ESPECIALES DE EMPLEO
(Decreto106/2013, 25 de junio)

Número de Expediente

DATOS IDENTIFICATIVOS DEL CENTRO ESPECIAL DE EMPLEO

Form fields for identifying the special employment center, including name, N.I.F., phone, fax, address, and location.

DOMICILIO A EFECTOS DE NOTIFICACIONES:

Form fields for notification address, including recipient name, address, and location.

REPRESENTANTE LEGAL:

Table with columns for contact phone, surnames, name, and N.I.F. for the legal representative.

DATOS DE LA ACTIVIDAD DE LA ENTIDAD

Form fields for entity activity data, including type of activity, N° Epigrafe I.A.E., and address.

CONTRATACIONES SOLICITADAS E INVERSIÓN REALIZADA

Table with columns for type of contracts and number of contracts, and concept of investment and amount.

DECLARACIÓN DE LA ENTIDAD

Como representante legal de la entidad y en nombre de ella DECLARO:

Que ACEPTO la subvención que, una vez instruido el procedimiento, le pueda ser concedida y las obligaciones que de ello se deriven y en especial las siguientes:

- a) Mantener el nivel de empleo existente en la empresa beneficiaria...
b) Facilitar los informes, inspecciones y otros actos de investigación...
c) Facilitar cuanta información le sea requerida por el Tribunal de cuentas...

Por todo ello, SOLICITO subvención por la contratación de parados de larga duración, firmando la presente solicitud y haciéndome plenamente responsable de la veracidad de las declaraciones y datos consignados en la misma.

Autorizaciones

- Authorizations for data collection and contract communication.

En _____, a _____ de _____ de 20__

Fdo. _____
(Firma/s del/de los representante/s legal/es y sello de la entidad)



ANEXO II
PROGRAMA I
DOCUMENTACIÓN APORTADA
(Decreto106/2013, de 25 de junio)

1. Copia compulsada del D.N.I. para el caso en que el solicitante sea una persona física o se trate del representante legal de una persona jurídica y no se autorice a consultar sus datos de identidad personal, marcando la casilla correspondiente en el Anexo I de la solicitud. Si el solicitante es persona jurídica, fotocopia compulsada del NIF de la entidad, en el caso de que no se autorice su consulta de oficio marcando la casilla mencionada.
2. En caso de sociedad o entidad jurídica, deberá presentarse, además, copia compulsada del documento que acredite el poder de representación ante la Administración. (Poder bastantado, nota simple del Registro Mercantil o poder notarial de representación).
3. Informe original expedido por la Tesorería de la Seguridad Social, relativo a la vida laboral de la entidad solicitante de la ayuda a fecha de realización de las contrataciones, de todos los códigos de cuenta cotización de la entidad en Extremadura.
4. Certificados originales de hallarse al corriente de sus obligaciones fiscales y tributarias con el Estado, con la Hacienda de la Comunidad Autónoma de Extremadura y frente a la Seguridad Social, en el caso de que el interesado deniegue expresamente su consentimiento para que el órgano gestor recabe los mismos.
5. Anexo III, "Declaración expresa y responsable de la entidad solicitante", debidamente cumplimentado.
6. Anexo IV, "Declaración responsable sobre los requisitos exigidos para obtener la condición de beneficiario", debidamente cumplimentado.
7. En el caso de sociedades civiles, comunidades de bienes o uniones temporales de empresa, Anexo V, "Declaración expresa y responsable para las sociedades civiles, comunidades de bienes y uniones temporales de empresa", debidamente cumplimentado.
8. Documento de alta en el subsistema de terceros de la Junta de Extremadura, en caso de no estar dado de alta en dicho Subsistema.
9. Copia compulsada de la comunicación del contrato/s al correspondiente Servicio Público de Empleo de los trabajadores por los que se solicita subvención, siempre que el empresario no autorice expresamente la consulta de oficio de la misma al Servicio Extremeño Público de Empleo.
10. Informe original, expedido por la Tesorería de la Seguridad Social, relativo a la vida laboral de cada trabajador contratado. No será necesario aportar este documento en el caso de que el trabajador contratado autorice al órgano gestor a solicitarlos al organismo correspondiente, mediante la firma del ANEXO VI "Datos de los trabajadores contratados", debidamente cumplimentado.
11. Anexo VI "Datos de los trabajadores contratados".
12. Anexo VII: Certificación de la relación nominal de los trabajadores de la plantilla del Centro Especial de Empleo.
13. Fotocopia compulsada de las facturas en firme de la inversión realizada, así como los documentos acreditativos del pago material de dicha inversión.
14. Fotocopia compulsada del certificado de discapacidad de los trabajadores contratados objeto de solicitud de subvención, o documento acreditativo de tal condición emitido por el órgano competente a los efectos del artículo 4.3 del Texto Refundido de la Ley General de derechos de las personas con discapacidad y de su inclusión social, aprobado por el Real Decreto Legislativo 1/2013, de 29 de noviembre. No será necesario aportar este documento en el caso de que el trabajador contratado autorice al órgano gestor a solicitarlos al organismo correspondiente, mediante la firma del ANEXO VI "Datos de los trabajadores contratados", debidamente cumplimentado.
15. Memoria económica, técnica y financiera en la que se justifica el proyecto objeto des solicitud de subvención debidamente firmada por el Representante legal del Centro Especial de Empleo.



JUNTA DE EXTREMADURA
Consejería de Educación y Empleo

ANEXO III
PROGRAMA I
DECLARACIÓN EXPRESA Y RESPONSABLE DE LA ENTIDAD SOLICITANTE,
(En aplicación de lo establecido en el Decreto 106/2013, de 25 de junio)

D./Dña. _____ con N.I.F. _____, domicilio a efectos de notificaciones en C/ _____, nº. _____ Localidad _____, C. Postal _____, representante legal de la entidad _____.

Haciéndose responsable personalmente de la veracidad de todos los extremos que manifiesta, DECLARA lo siguiente:

1. Que no ha sido excluido del acceso a los beneficios derivados de la aplicación de los programas de empleo, en los supuestos contemplados en los artículos 46 y 46 bis del texto refundido de la Ley sobre Infracciones y Sanciones en el Orden Social, aprobado por R.D. Legislativo 5/2000, de 4 de agosto.
2. Que la entidad : (SEÑALAR LO QUE PROCEDA)
 - no ha solicitado o recibido otras ayudas para la contratación establecidas por ésta u otras Administraciones Públicas, salvo con las bonificaciones o reducciones en cuotas de la Seguridad Social reguladas por las Leyes estatales, que se establezcan como medidas de fomento de empleo.
 - Que ha percibido o solicitado las ayudas indicadas en la relación siguiente.

ORGANISMO PÚBLICO/ENTIDAD PRIVADA	INCENTIVO SOLICITADO/CONCEDIDO	IMPORTE DE LA AYUDA	FECHA SOLICITUD	FECHA DE CONCESION	EN TRÁMITE

3. Que, en los seis meses anteriores a la fecha del contrato objeto de subvención, la empresa no ha extinguido cualquier contrato por despido disciplinario reconocido o declarado improcedente, por despido colectivo declarado nulo.

En _____ a _____ de _____ de 20__

EL/LOS REPRESENTANTE/S LEGAL/ES DE LA ENTIDAD

Fdo. _____

(Firma/s del/de los representante/s legal/es y sello de la entidad)



**ANEXO IV
PROGRAMA I
DECLARACIÓN RESPONSABLE SOBRE LOS REQUISITOS EXIGIDOS PARA OBTENER LA CONDICIÓN DE BENEFICIARIO**
(Decreto 106/2013, de 25 de junio)

En aplicación de lo dispuesto en el artículo 12 de la Ley 6/2011, de 23 de marzo de Subvenciones de la Comunidad Autónoma de Extremadura

D/Dª _____ con N.I.F. _____, en nombre propio, o en representación de
_____, N.I.F. _____.

DECLARA:

- 1.- Que el/la solicitante no ha sido condenado/a o sancionado/a mediante sentencia firme o resolución firme a la pérdida de posibilidad de obtener subvenciones o ayudas públicas.
- 2.- Que el/la solicitante no ha solicitado la declaración de concurso, ni ha sido declarada/o insolvente en cualquier procedimiento, ni se halla declarada en concurso, ni está sujeta a intervención judicial, ni ha sido inhabilitada/o conforme a la Ley Concursal sin que haya concluido el período de inhabilitación fijado en la sentencia de calificación del concurso.
- 3.- Que el/la solicitante no ha dado lugar, por causa de la que hubiese sido declarada culpable, a la resolución firme de cualquier contrato celebrado con la Administración.
- 4.- Que el/la solicitante, administrador de la sociedad mercantil o aquellos que ostenten la representación legal de la entidad solicitante, no se encuentren incurso en algunos de los supuestos de incompatibilidad establecidos por la normativa vigente.
- 5.- Que el/la solicitante no tiene la residencia fiscal en un país o territorio calificado reglamentariamente como paraíso fiscal.
- 6.- Que el/la solicitante se halla al corriente de pago de obligaciones por reintegro de subvenciones.
- 7.- Que el/la solicitante no ha sido sancionado/a, mediante resolución firme, con la pérdida de la posibilidad de obtener subvenciones según la ley 6/2011, de 23 de marzo o la Ley General Tributaria.
- 8.- Que, en el caso de entidades sin personalidad jurídica previstas en el artículo 10.3 de la Ley de Subvenciones de la Comunidad Autónoma de Extremadura, ninguno de sus miembros se halla incurso en ninguna de las prohibiciones de los apartados anteriores.
- 9.- Que, en el caso de Asociaciones, no se encuentren incurso en las causas de prohibición previstas en los apartados 5 y 6 del artículo 4 de la Ley Orgánica 1/2002, de 22 de marzo, reguladora del derecho de Asociación y no se encuentre suspendido el procedimiento administrativo para su inscripción por indicios racionales de ilicitud penal.

Y para que conste, firmo la presente declaración

En _____, a _____ de _____ de 20__

Fdo. _____
(Firma/s del/de los representante/s legal/es y sello de la entidad)



**ANEXO V
PROGRAMA I
DECLARACIÓN EXPRESA Y RESPONSABLE
PARA LAS SOCIEDADES CIVILES, COMUNIDADES DE BIENES Y UNIONES TEMPORALES DE EMPRESAS
(Decreto 106/2013, de 25 de junio)**

Entidad solicitante de la ayuda _____, NIF _____

D./Dña _____, con N.I.F. _____, en nombre propio o en representación de la entidad _____, con N.I.F. _____, como integrante de la entidad solicitante de la ayuda, con una participación en la misma del _____ por ciento.

D./Dña _____, con N.I.F. _____, en nombre propio o en representación de la entidad _____, con N.I.F. _____, como integrante de la entidad solicitante de la ayuda, con una participación en la misma del _____ por ciento.

D./Dña _____, con N.I.F. _____, en nombre propio o en representación de la entidad _____, con N.I.F. _____, como integrante de la entidad solicitante de la ayuda, con una participación en la misma del _____ por ciento.

D./Dña _____, con N.I.F. _____, en nombre propio o en representación de la entidad _____, con N.I.F. _____, como integrante de la entidad solicitante de la ayuda, con una participación en la misma del _____ por ciento.

DECLARA que conoce y acepta las condiciones generales de la subvención solicitada, establecidas en la presente norma, y que son ciertos los datos aquí manifestados, y para que conste firmo la presente declaración, a ____ de _____ de 20__

El integrante o representante legal

El integrante o representante legal

Fdo.- _____

Fdo.- _____

(Firmas y nombres y apellidos de los integrantes o de los representantes legales, y sello de la entidad)

El integrante o representante legal

El integrante o representante legal

Fdo.- _____

Fdo.- _____

(Firmas y nombres y apellidos de los integrantes o de los representantes legales, y sello de la entidad)
(Si el número de integrantes superase los cuatro se cumplimentarán tantos anexos como sea necesario)

Los datos de carácter personal recogidos en esta solicitud, pasaran a integrar un fichero de subvenciones que se utilizará para esta exclusiva finalidad. El responsable del mismo será el órgano administrativo gestor de las ayudas, ante cuyo titular podrá el interesado ejercitar los derechos de acceso, rectificación, oposición o cancelación de datos en los términos establecidos en el art. 15 y ss. De la Ley Orgánica 15/1999 de 13 de diciembre de Protección de datos de carácter personal



FONDO SOCIAL EUROPEO
El FSE invierte en tu futuro



JUNTA DE EXTREMADURA
Consejería de Educación y Empleo

**ANEXO VI
PROGRAMA I
DATOS DE LOS TRABAJADORES CONTRATADOS**
(Decreto 106/2013, de 25 de junio)

Nº Orden	NOMBRE Y APELLIDOS	D.N.I.	FECHA DE NACIMIENTO	PROVINCIA DE EXPEDICIÓN DEL CERTIFICADO DE DISCAPACIDAD (1)	JORNADA CONTRATADO	INICIAL/ TRANSFORMACION	FECHA CONTRATO	FIRMA DEL TRABAJADOR <small>(en caso de autorizar al órgano gestor a solicitar informe de vida laboral y datos de discapacidad)</small>

(1) no será necesario en caso de incapacidad permanente en su grado de total, absoluta o gran invalidez o pensionistas de clases pasivas.

D/Dª: _____ con N.I.F. _____, en nombre propio, o en representación de _____, con N.I.F./: _____.

Haciéndose responsable personalmente de la veracidad de todos los extremos que manifiesta, DECLARA lo siguiente:

- a. Que ellos/trabajadores contratados, y cuyos datos identificativos arriba señalados, prestan su autorización y para que conste firma/n el presente documento, para que el órgano gestor de la ayuda solicite, informe relativo a los datos de su vida laboral.
- b. Que ellos/trabajadores contratados, y cuyos datos identificativos arriba señalados, prestan su autorización y para que conste firma/n el presente documento, para que el órgano gestor de la ayuda solicite, informe relativo a su certificado de discapacidad.

Así mismo declara que conoce y ha recibido información de que su contratación está siendo objeto de solicitud de subvención cofinanciada por fondos procedentes del Estado.

En _____, a _____ de _____ de 20____

Fdo. _____
(Firma/s del/de los representante/s legal/es y sello de la entidad)

Los datos de carácter personal recogidos en esta solicitud, pasaran a integrar un fichero de subvenciones que se utilizará para esta exclusiva finalidad. El responsable del mismo será el órgano administrativo gestor de las ayudas, ante cuyo titular podrá el interesado ejercer los derechos de acceso, rectificación, oposición o cancelación de datos en los términos establecidos en el art. 15 y ss. de la Ley Orgánica 15/1999 de 13 de diciembre de Protección de datos de carácter personal

FONDO SOCIAL EUROPEO
 El FSE invierte en tu futuro

GOBIERNO DE ESPAÑA
 MINISTERIO DE EMPLEO Y SEGURIDAD SOCIAL

ANEXO VII
PROGRAMA I
CERTIFICACIÓN DE LA RELACION NOMINAL DE LOS TRABAJADORES DE LA PLANTILLA DEL CENTRO ESPECIAL DE EMPLEO
 (Decreto 106/2013, de 25 de junio)

APELLIDOS Y NOMBRE	TRABAJADORES SIN DISCAPACIDAD (1)			TRABAJADORES DISCAPACITADOS					
	PERSONAL TÉCNICO O DE APOYO	TRABAJADOR AJUSTE PERSONAL Y SOCIAL	OTROS TRABAJADORES NO DISCAPACITADOS	DISCAPACIDAD (2)	IP... (3)	FECHA DE ALTA EN LA SEGURIDAD SOCIAL	JORNADA (4)	TIPO DE CONTRATO (5)	SE SOLICITA SUBVENCIÓN
				TIPO					

1. Indicar con una "X" lo que proceda
2. Tipo de Minusvalía (P) Psíquica (F) Física (S) Sensorial
3. En cumplimiento del art. 4.2 del Texto Refundido de la Ley General de derechos de las personas con discapacidad y de su inclusión social, aprobado por el Real Decreto Legislativo 1/2013, de 29 de noviembre, señalar cuando proceda indicando el tipo.
4. Jornada (TC) Tiempo Completo (TP) Tiempo parcial, en el caso de tiempo parcial, indicar el porcentaje sobre la jornada completa
5. Indefinido (I), Temporal (T).
6. Indicar con una "X" los trabajadores por los que solicita subvención.

El Representante legal del Centro Especial de Empleo declara que
 El número de trabajadores con discapacidad a fecha de realización de las contrataciones asciende a _____, siendo el porcentaje de trabajadores discapacitados con respecto al total de la plantilla del _____ %

En _____ a _____ de _____ de _____

(Firma del representante legal del C.E.E.)

Fdo. _____

Los datos de carácter personal recogidos en esta solicitud, pasaran a formar parte de un fichero de subvenciones que se utilizará para esta exclusiva finalidad. El responsable del mismo será el órgano administrativo gestor de las ayudas, ante cuyo titular podrá el interesado ejercer los derechos de acceso, rectificación, oposición o cancelación de datos en los términos establecidos en el art. 15 y ss. de la Ley Orgánica 15/1999 de 13 de diciembre de Protección de datos de carácter personal



FONDO SOCIAL EUROPEO
El FSE invierte en tu futuro



JUNTA DE EXTREMADURA
Consejería de Educación y Empleo

ANEXO VIII
PROGRAMA I
RESUMEN DEL PROYECTO DE INVERSIÓN:
(Decreto 106/2013, de 25 de junio)

ACTIVIDAD PARA LA QUE SE SOLICITA LA AYUDA.

RESUMEN DE LA INVERSIÓN.

INVERSIÓN FIJA	EUROS	% SOBRE TOTAL
Maquinaria		
Elementos transporte		
Mobiliario		
Elementos Informáticos		
Otras Inversiones		
A) TOTAL INVERSIÓN FIJA		

OTROS	EUROS	% SOBRE TOTAL
B) TOTAL INVERSIÓN		

TOTAL INVERSIÓN (A + B)

	EUROS	% SOBRE TOTAL
Recursos propios		
Recursos ajenos		
Subvención solicitada a la DGE		
Otras:		

RESUMEN DE LA FINANCIACION

En _____ a de _____ de _____
Firma del representante y sello del C.E.E

Fdo. _____

Los datos de carácter personal recogidos en esta solicitud, pasaran a integrar un fichero de subvenciones que se utilizará para esta exclusiva finalidad. El responsable del mismo será el órgano administrativo gestor de las ayudas, ante cuyo titular podrá el interesado ejercitar los derechos de acceso, rectificación, oposición o cancelación de datos en los términos establecidos en el art. 15 y ss. De la Ley Orgánica 15/1999 de 13 de diciembre de Protección de datos de carácter personal



JUNTA DE EXTREMADURA
Consejería de Educación y Empleo

ANEXO I
PROGRAMA II
SOLICITUD DE SUBVENCIÓN
MANTENIMIENTO DE PUESTOS DE TRABAJO DE PERSONAS CON DISCAPACIDAD EN CENTROS ESPECIALES DE EMPLEO
(SUBVENCIÓN DEL COSTE SALARIAL)
(Decreto 106/2013, de 25 de junio)

Número de Expediente

DATOS IDENTIFICATIVOS DEL CENTRO ESPECIAL DE EMPLEO

Nombre de la entidad solicitante (apellidos y nombre, si es persona física):		
N.I.F.:	Tfno:	Fax:
Domicilio: (vía, nº, piso...)		
C.P.:	Localidad:	Provincia:

DOMICILIO A EFECTOS DE NOTIFICACIONES:

Destinatario:		
Domicilio(vía, nº, piso, apdo correos...):		
C.P.	Localidad:	Provincia:

REPRESENTANTE LEGAL:

Teléfono contacto	Apellidos	Nombre	N.I.F.

DATOS DE LA ACTIVIDAD DE LA ENTIDAD

Tipo de actividad:	Nº. Epígrafe I.A.E.:
Domicilio del centro de trabajo dónde presta sus servicios el C.E.E. (vía, nº, piso...):	
C.P.:	Localidad:
	Provincia:

SUBVENCIÓN SOLICITADA

MES SOLICITADO
Nº de trabajadores por los que se solicita subvención

DECLARACIÓN DE LA ENTIDAD

Como representante legal de la entidad y en nombre de ella **DECLARO:**

Que **ACEPTO** la subvención que, una vez instruido el procedimiento, le pueda ser concedida y las obligaciones que de ello se deriven y en especial las siguientes:

- Facilitar los informes, inspecciones y otros actos de investigación que la Administración disponga en orden a la determinación y comprobación de los datos en virtud de los cuales deba pronunciarse o se haya pronunciado la resolución.
- Facilitar cuanta información le sea requerida por el Tribunal de cuentas, u otros órganos competentes para el control de las subvenciones y ayudas económicas.

Por todo ello, **SOLICITO** subvención por el mantenimiento de puestos de trabajo en Centros Especiales de Empleo, firmando la presente solicitud y haciéndome plenamente responsable de la veracidad de las declaraciones y datos consignados en la misma.

Autorizaciones

- Autorizo al SEXPE a que solicite y recabe de otros organismos públicos los datos de identidad personal del empresario individual o representante legal de la entidad, a fin de que sean consultados en sus archivos, bases de datos u otros fondos documentales o mediante los servicios ofrecidos por el Ministerio de Hacienda y Administraciones Públicas como prestador del Sistema de Verificación de Datos de Identidad (SVDI), así como los datos de identidad de la persona jurídica a través del Sistema de Desarrollo Estructurado de la Hacienda Extremeña y sus Servicios Administrativos. (DEHESA)
- Autorizo al SEXPE a solicitar y recabar la comunicación de los contratos de los trabajadores por los que se solicita subvención.

En _____, a _____ de _____ de 20__

Fdo. _____

(Firma/s del/de los representante/s legal/es y sello de la entidad)



JUNTA DE EXTREMADURA
Consejería de Educación y Empleo

ANEXO II
PROGRAMA II
DOCUMENTACIÓN APORTADA
(Decreto 106/2013, de 25 de junio)

- 1) El primer mes de la solicitud, además de la relacionada en el apartado 2 de este Anexo, deberán presentarse:
 - a) En el caso de sociedades civiles, comunidades de bienes o uniones temporales de empresa, Anexo V, "Declaración expresa y responsable para las sociedades civiles, comunidades de bienes y uniones temporales de empresa", debidamente cumplimentado. Será necesaria su aportación cada vez que hubiera modificaciones en dichas entidades.
 - b) Copia compulsada de la comunicación del contrato/s al correspondiente Servicio Público de Empleo de los trabajadores por los que se solicita subvención, siempre que el empresario no autorice expresamente la consulta de oficio de la misma al Servicio Extremeño Público de Empleo
 - c) Fotocopia compulsada del certificado de discapacidad completo de los trabajadores objeto de las nuevas contrataciones, o documento acreditativo de tal condición emitido por el órgano competente a los efectos artículo 4.3 del Texto Refundido de la Ley General de derechos de las personas con discapacidad y de su inclusión social, aprobado por el Real Decreto Legislativo 1/2013, de 29 de noviembre. No será necesario aportar este documento en el caso de que el trabajador contratado autorice al órgano gestor a solicitarlos al organismo correspondiente, mediante la firma del ANEXO VIII "Datos de los trabajadores contratados en el mes de la solicitud", debidamente cumplimentado.
 - d) Informe original, expedido por la Tesorería de la Seguridad Social, relativo a la vida laboral de cada trabajador por el que se solicita subvención. No será necesario aportar este documento en el caso de que el trabajador autorice al órgano gestor a solicitarlos al organismo correspondiente, mediante la firma del ANEXO VIII "Datos de los trabajadores contratados en el mes de solicitud", debidamente cumplimentado. Esta autorización tendrá validez durante toda la vigencia del contrato de dicho trabajador en el centro.
 - e) Documento de alta en el Subsistema de terceros de la Junta de Extremadura, en el caso de no estar dado de alta en dicho Subsistema, o solicitar alta de nueva cuenta bancaria.

- 2) Para cada uno de los meses de solicitud de subvención,:
 - a) Fotocopia compulsada del documento que acredite el poder de representación ante la Administración. (Poder bastantado, nota simple del Registro Mercantil o poder notarial de representación), en los supuestos de cambio de dicha representación legal.
 - b) Certificados originales de hallarse al corriente de sus obligaciones fiscales, tributarias y frente a la Seguridad Social en el caso de que el interesado deniegue expresamente su consentimiento para que el órgano gestor recabe los mismos,
 - c) Anexo III, "Declaración expresa y responsable de la entidad solicitante", debidamente cumplimentado.
 - d) Anexo IV, "Declaración responsable sobre los requisitos exigidos para obtener la condición de beneficiario", debidamente cumplimentado.
 - e) Relación de plantilla de trabajadores discapacitados del CEE, con indicación de aquellos por los que se solicita subvención salarial e incidencias producidas según modelo Anexo VI, sellado por el CEE y firmado por el representante legal del mismo.
 - f) Fotocopias compulsadas de las nóminas correspondientes al mes solicitado, debidamente firmadas y selladas por el Centro Especial de Empleo.
 - g) Fotocopias compulsadas de los justificantes bancarios del abono de las nóminas, por la entidad, al trabajador objeto de subvención. En el justificante deberán constar, según la modalidad de abono, los siguientes datos: el titular de la cuenta, número de cuenta de origen y destino, importe, fecha de pago, beneficiario de la operación y concepto. No se admitirán, en ningún caso, pagos en metálico.
 - h) Fotocopias compulsadas de los documentos de cotización a la Seguridad Social en el código de cuenta cotización referidos a los trabajadores objeto de subvención:
 - Modelos de documentos (TC1) del mes objeto de solicitud, así como fotocopias compulsadas de sus correspondientes justificantes de pago.
 - Modelos de documentos (TC2) del mes objeto de solicitud
 - i) En los supuestos de suspensión de la relación laboral objeto de subvención, por alguna de las causas reguladas en la legislación vigente, deberá aportar la documentación justificativa de dicha circunstancia
 - j) En el caso de que durante el mes objeto de solicitud, se produjeran variaciones de situación o bajas definitivas en la relación contractual, informe original, expedido por la Tesorería de la Seguridad Social, relativo a la vida laboral de cada trabajador por el que se solicita subvención. No será necesario aportar este documento en el caso de que el trabajador autorice al órgano gestor a solicitarlos al organismo correspondiente, mediante la firma del ANEXO VIII del Programa II "Datos de los trabajadores contratados en el mes de solicitud"
 - k) Relación de contratos concertados, prorrogados o extinguidos en el mes por el que se solicita la subvención o variaciones de jornada producidas durante el mismo periodo, según Anexo VII



JUNTA DE EXTREMADURA
Consejería de Educación y Empleo

ANEXO II
PROGRAMA II
DOCUMENTACIÓN APORTADA
(Decreto 106/2013, de 25 de junio)

- 3) En los casos de nueva contratación, será necesario aportar además de la relacionada en el apartado anterior la siguiente:
- Copia compulsada de la comunicación del contrato/s al correspondiente Servicio Público de Empleo de los trabajadores por los que se solicita subvención, siempre que el empresario no autorice expresamente la consulta de oficio de la misma al Servicio Extremeño Público de Empleo.
 - Fotocopia compulsada del certificado de discapacidad completo de los trabajadores objeto de las nuevas contrataciones, o documento acreditativo de tal condición emitido por el órgano competente a los efectos del artículo 4.3 del Texto Refundido de la Ley General de derechos de las personas con discapacidad y de su inclusión social, aprobado por el Real Decreto Legislativo 1/2013, de 29 de noviembre. No será necesario aportar este documento en el caso de que el trabajador contratado autorice al órgano gestor a solicitarlos al organismo correspondiente, mediante la firma del ANEXO VIII "Datos de los trabajadores contratados en el mes de solicitud", debidamente cumplimentado.
 - Informe original, expedido por la Tesorería de la Seguridad Social, relativo a la vida laboral de cada trabajador por el que se solicita subvención. No será necesario aportar este documento en el caso de que el trabajador autorice al órgano gestor a solicitarlos al organismo correspondiente, mediante la firma del ANEXO VIII del Programa II "Datos de los trabajadores contratados en el mes de solicitud", debidamente cumplimentado. Esta autorización tendrá validez durante toda la vigencia del contrato de dicho trabajador en el centro.
- 4) Para la subvención correspondiente a las pagas extraordinarias deberán acompañar al modelo normalizado de solicitud la siguiente documentación:
- Relación de plantilla de trabajadores discapacitados del CEE, con indicación de aquellos por los que se solicita subvención salarial e incidencias producidas según modelo Anexo VI, sellado por el CEE y firmado por el representante legal del mismo
 - Fotocopias compulsadas de los documentos de cotización a la Seguridad Social en el código de cuenta cotización referidos a los trabajadores objeto de subvención:
 - Modelos de documentos (TC1) del mes objeto de solicitud, así como fotocopias compulsadas de sus correspondientes justificantes de pago.
 - Modelos de documentos (TC2) del mes objeto de solicitud.
 - Fotocopias compulsadas de las nóminas correspondientes al mes solicitado, debidamente firmadas y selladas por el Centro Especial de Empleo.
 - Fotocopias compulsadas de los justificantes bancarios del abono de las nóminas, por la entidad, al trabajador objeto de subvención. En el justificante deberán constar, según la modalidad de abono, los siguientes datos: el titular de la cuenta, número de cuenta de origen y destino, importe, fecha de pago, beneficiario de la operación y concepto. No se admitirán, en ningún caso, pagos en metálico.



JUNTA DE EXTREMADURA
Consejería de Educación y Empleo

ANEXO III
PROGRAMA II
DECLARACIÓN EXPRESA Y RESPONSABLE DE LA ENTIDAD SOLICITANTE,
(En aplicación de lo establecido en el Decreto 106/2013, de 25 de junio)

MES SOLICITADO:

D./Dña. _____ con N.I.F. _____, domicilio a efectos de notificaciones en C/ _____, nº. _____ Localidad _____, C. Postal _____, representante legal de la entidad _____.

Haciéndose responsable personalmente de la veracidad de todos los extremos que manifiesta, DECLARA lo siguiente:

- 1. Que no ha sido excluido del acceso a los beneficios derivados de la aplicación de los programas de empleo...
2. Que la entidad : (SEÑALAR LO QUE PROCEDA)
- No ha solicitado o recibido otras ayudas para la contratación...
- Que ha percibido o solicitado las ayudas indicadas en la relación siguiente.

Table with 6 columns: ORGANISMO PÚBLICO/ENTIDAD PRIVADA, INCENTIVO SOLICITADO/CONCEDIDO, IMPORTE DE LA AYUDA, FECHA SOLICITUD, FECHA DE CONCESION, EN TRÁMITE

3. Que, la plantilla del Centro Especial de Empleo en el mes por el que se solicita la subvencion es la siguiente:

Table with 6 columns: N° trabajadores con discapacidad, N° trabajadores sin discapacidad, Personal técnico y de apoyo, Trabajadores de ajuste personal y social, TOTAL

4. Que el número de trabajadores con discapacidad en el mes por el que se solicita asciende a _____, siendo el porcentaje de trabajadores discapacitados con respecto al total de la plantilla del _____ %.

En _____ a _____ de _____ de 20__

EL/LOS REPRESENTANTE/S LEGAL/ES DE LA ENTIDAD

Fdo. _____

(Firma/s del/de los representante/s legal/es y sello de la entidad)



JUNTA DE EXTREMADURA
Consejería de Educación y Empleo

ANEXO IV**PROGRAMA II****DECLARACIÓN RESPONSABLE SOBRE LOS REQUISITOS EXIGIDOS PARA OBTENER LA CONDICIÓN DE BENEFICIARIO**
(Decreto 106/2013, de 25 de junio)

C.E.E.

MES SOLICITADO:

En aplicación de lo dispuesto en el artículo 12 de la Ley 6/2011, de 23 de marzo de Subvenciones de la Comunidad Autónoma de Extremadura

D/D^a: _____, con N.I.F.: _____, en nombre propio, o en representación de
_____, N.I.F.: _____.**DECLARA:**

- 1.- Que el/la solicitante no ha sido condenado/a o sancionado/a mediante sentencia firme o resolución firme a la pérdida de posibilidad de obtener subvenciones o ayudas públicas.
- 2.- Que el/la solicitante no ha solicitado la declaración de concurso, ni ha sido declarada/o insolvente en cualquier procedimiento, ni se halla declarada en concurso, ni está sujeta a intervención judicial, ni ha sido inhabilitada/o conforme a la Ley Concursal sin que haya concluido el periodo de inhabilitación fijado en la sentencia de calificación del concurso.
- 3.- Que el/la solicitante no ha dado lugar, por causa de la que hubiese sido declarada culpable, a la resolución firme de cualquier contrato celebrado con la Administración.
- 4.- Que el/la solicitante, administrador de la sociedad mercantil o aquellos que ostenten la representación legal de la entidad solicitante, no se encuentren incurso en algunos de los supuestos de incompatibilidad establecidos por la normativa vigente.
- 5.- Que el/la solicitante no tiene la residencia fiscal en un país o territorio calificado reglamentariamente como paraíso fiscal.
- 6.- Que el/la solicitante se halla al corriente de pago de obligaciones por reintegro de subvenciones.
- 7.- Que el/la solicitante no ha sido sancionado/a, mediante resolución firme, con la pérdida de la posibilidad de obtener subvenciones según la ley 6/2011, de 23 de marzo o la Ley General Tributaria.
- 8.- Que, en el caso de entidades sin personalidad jurídica previstas en el artículo 10.3 de la Ley de Subvenciones de la Comunidad Autónoma de Extremadura, ninguno de sus miembros se halla incurso en ninguna de las prohibiciones de los apartados anteriores.
- 9.- Que, en el caso de Asociaciones, no se encuentren incurso en las causas de prohibición previstas en los apartados 5 y 6 del artículo 4 de la Ley Orgánica 1/2002, de 22 de marzo, reguladora del derecho de Asociación y no se encuentre suspendido el procedimiento administrativo para su inscripción por indicios racionales de ilicitud penal.

Y para que conste, firmo la presente declaración

En _____, a _____ de _____ de 20__

Fdo. _____

(Firma/s del/de los representante/s legal/es y sello de la entidad)



FONDO SOCIAL EUROPEO
El FSE invierte en tu futuro



JUNTA DE EXTREMADURA
Consejería de Educación y Empleo

**ANEXO V
PROGRAMA II
DECLARACIÓN EXPRESA Y RESPONSABLE
PARA LAS SOCIEDADES CIVILES, COMUNIDADES DE BIENES Y UNIONES TEMPORALES DE EMPRESA
(Decreto 106/2013, de 25 de junio)**

Entidad solicitante de la ayuda _____, CIF _____

D./Dña _____, con N.I.F. _____, en nombre propio o en representación de la entidad _____, con N.I.F. _____, como integrante de la entidad solicitante de la ayuda, con una participación en la misma del _____ por ciento.

D./Dña _____, con N.I.F. _____, en nombre propio o en representación de la entidad _____, con N.I.F. _____, como integrante de la entidad solicitante de la ayuda, con una participación en la misma del _____ por ciento.

D./Dña _____, con N.I.F. _____, en nombre propio o en representación de la entidad _____, con N.I.F. _____, como integrante de la entidad solicitante de la ayuda, con una participación en la misma del _____ por ciento.

D./Dña _____, con N.I.F. _____, en nombre propio o en representación de la entidad _____, con N.I.F. _____, como integrante de la entidad solicitante de la ayuda, con una participación en la misma del _____ por ciento.

DECLARA que conoce y acepta las condiciones generales de la subvención solicitada, establecidas en la presente norma, y que son ciertos los datos aquí manifestados, y para que conste firmo la presente declaración, a ____ de _____ de 20__

El integrante o representante legal

El integrante o representante legal

Fdo.- _____

Fdo.- _____

(Firmas y nombres y apellidos de los integrantes o de los representantes legales, y sello de la entidad)

El integrante o representante legal

El integrante o representante legal

Fdo.- _____

Fdo.- _____

(Firmas y nombres y apellidos de los integrantes o de los representantes legales, y sello de la entidad)
(Si el número de integrantes superase los cuatro se cumplimentarán tantos anexos como sea necesario)



JUNTA DE EXTREMADURA
Consejería de Educación

**ANEXO VI
PROGRAMA II
RELACIÓN PLANTILLA DE TRABAJADORES CON DISCAPACIDAD**
(Decreto 106/2013, de 25 de junio)

**C.E.E
MES SOLICITADO:**

Nº Orden	APELLIDOS Y NOMBRE(1)	SEXO (V/M)	Nº AFILIACIÓN SEG. SOCIAL	N.I.F	TIPO DE DISCAPACIDAD(2)	GRADO	TIPO DE CONTRATO		SOLICITA SUBVENCIÓN (4)	DÍAS DEL MES CON INCIDENCIAS (5)	CAUSAS(6)
							Indefinido /temporal	jornada (3)			

(1) RELACIONAR POR ORDEN ALFABÉTICO
(2) ESPECIFICAR: F1(RISCO), F6(PSEÚCICO), SE6(SENSORIAL), F17(DISCAPACIDAD ASIMILADA), TEXTO REFUNDIDO DE LA LEY GENERAL DE DERECHOS DE LAS PERSONAS CON DISCAPACIDAD Y DE SU INCLUSIÓN SOCIAL, APROBADO POR EL REAL DECRETO LEGISLATIVO 1/2013, DE 29 DE NOVIEMBRE.
(3) ESPECIFICAR: C=COMPLETA, S=M.I.O SUPERIOR, B.R.=BAJO RENDIMIENTO (%), F=FORMACIÓN (%), J.P.=JORNADA PARCIAL (%).
(4) ESPECIFICAR: (SI/NO)
(5) DÍAS EFECTIVO DEL MES CON ALGUNA INCIDENCIA
(6) CAUSA DE DICHA INCIDENCIA (I.T., FIN.CTTO, INICIO.CTTO, SUSPENSIÓN EMPLEO Y SUELDO, ETC...)
(*) SI EL ESPACIO NO FUERA SUFICIENTE SE ADJUNTARÁ LISTADO QUE INCLUYA LOS MISMOS DATOS QUE EL PRECEDENTE Y QUE ESTARÁ DEBIDAMENTE FIRMADO POR EL REPRESENTANTE LEGAL DEL C.E.E.
Firma del representante legal y sello del C.E.E.

Fdo. _____
Los datos de carácter personal recogidos en esta solicitud, pasaran a integrarse un fichero de subvenciones que se utilizará para esta exclusiva finalidad. El responsable del mismo será el órgano administrativo gestor de las ayudas, ante cuyo titular podrá el interesado ejercitar los derechos de acceso, rectificación, oposición o cancelación de datos en los términos establecidos en el art. 15 y ss. de la Ley Orgánica 15/1999 de 13 de diciembre de Protección de datos de carácter personal



Servicio Extremeño
Público de Empleo



FONDO SOCIAL EUROPEO
El FSE invierte en tu futuro



JUNTA DE EXTREMADURA
Consejería de Educación y Empleo

ANEXO VII
PROGRAMA II
RELACIÓN DE CONTRATOS CONCERTADOS, PRORROGADOS, EXTINGUIDOS Y TRANSFORMADOS EN EL MES POR EL QUE SE SOLICITA LA SUBVENCIÓN O VARIACIONES DE JORNADA PRODUCIDAS DURANTE EL MISMO PERIODO
(Decreto 106/2013 de 25 de junio)

C.E.E.
MES SOLICITADO:

Nº Orden	APELLIDOS Y NOMBRE(1)	D.N.I	TIPO DE CONTRATO(2)	SITUACIONES EN LA CONTRATACIÓN (3)	FECHA INICIO	FECHA FIN	PORCENTAJE DE JORNADA	DÍAS TRABAJADOS EN EL MES

(1) RELACIONAR POR Orden ALFABETICO. SI CONCURREN VARIOS CONTRATOS EN UN MISMO TRABAJADOR. RELACIONAR TODOS POR Orden DE FECHAS
 (2) TIPO DE CONTRATO: (INDEFINIDO, EVENTUAL, INTERINIDAD, PRACTICAS, OBRA O SERVICIO,...) ESPECIFICANDO CADA CONTRATO REALIZADO AUN CUANDO CORRESPONDAN AL MISMO TRABAJADOR. INCLUYENDO LAS PRORROGAS
 (3) MODALIDAD DE CONTRATACIÓN: (A) ALTA; (B) BAJA; (TR) TRANSFORMACIÓN DE CONTRATO; (P) PRORROGAS; (V) VARIACIÓN DE JORNADA. Indicar el que proceda.
 Firma del representante legal y sello del C.E.E.

Fdo:
 Los datos de carácter personal recogidos en esta solicitud, pasaran a integrar un fichero de subvenciones que se utilizará para esta exclusiva finalidad. El responsable del mismo será el órgano administrativo gestor de las ayudas, ante cuyo titular podrá el interesado ejercer los derechos de acceso, rectificación, oposición o cancelación de datos en los términos establecidos en el art. 15 y ss. De la Ley Orgánica 15/1999 de 13 de diciembre de Protección de datos de carácter personal



JUNTA DE EXTREMADURA
Consejería de Educación y Empleo

ANEXO VIII
PROGRAMA II
DATOS DE LOS TRABAJADORES CONTRATADOS EN EL MES DE SOLICITUD
(Decreto 106/2013, de 25 de junio)

C.E.E.

MES SOLICITADO:

Orden	NOMBRE Y APELLIDOS	D.N.I.	FECHA DE NACIMIENTO	PROVINCIA DE EXPEDICIÓN DEL CERTIFICADO DE DISCAPACIDAD (1)	JORNADA CONTRATO	INICIAL TRANSFORMACIÓN	FECHA CONTRATO	FIRMA DEL TRABAJADOR (en caso de autorizar al órgano gestor a solicitar informe de vida laboral y datos de discapacidad)

D/Dª con N.I.F., en nombre propio, o en representación de, con N.I.F.

Haciéndose responsable personalmente de la veracidad de todos los extremos que manifiesta, DECLARA lo siguiente:

- 1.- Que el/los trabajadores contratados, y cuyos datos identificativos arriba señalados, prestan su autorización y para que conste firma/n el presente documento, para que el órgano gestor de la ayuda solicite, informe relativo a los datos de su vida laboral.
- 2.- Que el/los trabajadores contratados, y cuyos datos identificativos arriba señalados, presta/n su autorización y para que conste firma/n el presente documento, para que el órgano gestor de la ayuda solicite, informe relativo a su certificado de discapacidad.

Así mismo declara que conoce y ha recibido información de que su contratación está siendo objeto de solicitud de subvención financiada por fondos procedentes del Estado y en su caso por el Fondo Social Europeo.

En a de de 20

Fdo.
(Firma/s del/de los representante/s legal/es y sello de la entidad)

Los datos de carácter personal recogidos en esta solicitud, pasaran a integrar un fichero de subvenciones que se utilizará para esta exclusiva finalidad. El responsable del mismo será el órgano administrativo gestor de las ayudas, ante cuyo titular podrá el interesado ejercitar los derechos de acceso, rectificación, oposición o cancelación de datos en los términos establecidos en el art. 15 y ss. De la Ley Orgánica 15/1999 de 13 de diciembre de Protección de datos de carácter personal



II AUTORIDADES Y PERSONAL

1.— NOMBRAMIENTOS, SITUACIONES E INCIDENCIAS

CONSEJERÍA DE EDUCACIÓN Y EMPLEO

RESOLUCIÓN de 11 de septiembre de 2015, de la Consejera, por la que se sustituye a un Consejero del Consejo Escolar de Extremadura. (2015062081)

De conformidad con lo dispuesto en el apartado 1 del artículo 10 de la Ley 8/2001, de 14 de junio, por la que se regulan los Consejos Escolares de Extremadura, en relación con la letra l) del apartado 2 del artículo 12 del mismo cuerpo legal, los Consejeros del Consejo Escolar serán nombrados por el titular de la Consejería de la Junta de Extremadura competente por razón de la materia, en este caso, a propuesta de las Centrales Sindicales.

El artículo 11 de la referida ley, establece las causas por las que los miembros del Consejo Escolar de Extremadura perderán su condición. Por otra parte, el apartado 4 del artículo 10 de la citada ley establece que si se produjere alguna vacante por cualquier motivo, el nuevo miembro del Consejo ha de ser nombrado por el tiempo que resta del mandato de quien ha causado la vacante.

Teniendo en cuenta lo señalado en los párrafos anteriores, y en uso de las facultades que me han sido conferidas por el apartado 4 del artículo 92 en relación con la letra k) del artículo 36 de la Ley 1/2002, de 28 de febrero, del Gobierno y de la Administración de la Comunidad Autónoma de Extremadura y por el apartado 2 del artículo 21 de la Orden de 26 de noviembre de 2003, por la que se aprueba el Reglamento de Régimen Interior del Consejo Escolar de Extremadura,

RESUELVO :

Primero. Cesar al Consejero en representación del colectivo de profesores o profesoras de todos los niveles del sistema educativo, excepto el universitario, don Antonio Vas Falcón.

Segundo. Nombrar como Consejera a doña María José Rodríguez Caeiro, en sustitución del anterior, quien tomará posesión de su cargo ante el Presidente del Consejo Escolar de Extremadura.

Mérida, a 11 de septiembre de 2015.

La Consejera de Educación y Empleo,
MARÍA ESTHER GUTIÉRREZ MORÁN



III OTRAS RESOLUCIONES

CONSEJERÍA DE ECONOMÍA E INFRAESTRUCTURAS

RESOLUCIÓN de 25 de agosto de 2015, del Servicio de Ordenación Industrial, Energética y Minera de Cáceres, autorizando el establecimiento de instalación eléctrica. Ref.: 10/AT-3433-1. (2015062072)

Visto el expediente iniciado en este Servicio de Ordenación Industrial, Energética y Minera de Cáceres a petición de: Eléctrica Oeste Distribución, SLU, con domicilio en avda. Virgen de Guadalupe, 33-2, de Cáceres, solicitando autorización administrativa y cumplidos los trámites reglamentarios ordenados en el artículo 128 del Real Decreto 1955/2000, de 1 de diciembre (BOE de 27-12-2000), así como lo dispuesto en la Ley 24/2013, de 26 de diciembre, del Sector Eléctrico,

Este Servicio ha resuelto:

Autorizar a Eléctrica Oeste Distribución, SLU, el establecimiento de la instalación eléctrica, cuyas características son las siguientes:

Estación transformadora:

La reforma no supone un aumento de potencia del CT sino únicamente el cambio de máquina existente por otra de la misma potencia.

Término municipal: Albalá

Calle o paraje: Camino del Alto de la Choza, s/n. (discoteca).

Finalidad: Mejora de las instalaciones.

Referencia del expediente: 10/AT-3433-1.

Esta instalación no podrá entrar en funcionamiento mientras no cuente el peticionario de la misma con el Acta de Puesta en servicio previo cumplimiento de los trámites que se señalan en el artículo 132 del mencionado RD 1955/2000, de 1 de diciembre.

La presente resolución no pone fin a la vía administrativa y contra la misma podrá interponerse recurso de alzada ante la Dirección General de Industria, Energía y Minas de esta Consejería, de acuerdo con lo establecido en el artículo 114 de la Ley 30/1992, de 26 de noviembre, de Régimen Jurídico de las Administraciones Públicas y del Procedimiento Administrativo Común, modificada por la Ley 4/1999, de 13 de enero, en el plazo de un mes a contar desde el día siguiente al de la notificación de la presente resolución, de conformidad con lo dispuesto en el artículo 115 de dicha norma legal.

Cáceres, a 25 de agosto de 2015.

El Jefe de Servicio Ordenación
Industrial, Energética y Minera de Cáceres,
ARTURO DURÁN GARCÍA

• • •



RESOLUCIÓN de 25 de agosto de 2015, del Servicio de Ordenación Industrial, Energética y Minera de Cáceres, autorizando el establecimiento de instalación eléctrica. Ref.: 10/AT-3206-2. (2015062076)

Visto el expediente iniciado en este Servicio de Ordenación Industrial, Energética y Minera de Cáceres a petición de: Eléctricas Pitarch Distribución, SLU, con domicilio en avda. Virgen de Guadalupe, 33-2, de Cáceres solicitando autorización administrativa y cumplidos los trámites reglamentarios ordenados en el artículo 128 del Real Decreto 1955/2000, de 1 de diciembre (BOE de 27-12-2000), así como lo dispuesto en la Ley 24/2013, de 26 de diciembre, del Sector Eléctrico,

Este Servicio ha resuelto:

Autorizar a Eléctricas Pitarch Distribución, SLU, el establecimiento de la instalación eléctrica, cuyas características son las siguientes:

Estación transformadora:

Tipo: Intemperie.

Núm-transformadores: 1.

Potencia parcial: 50.

Potencia total en kvas: 50.

Término municipal: Ceclavín.

Calle o paraje: El Santo.

Finalidad: Reforma y mejora de las protecciones del CT-09 de Ceclavín.

Referencia del expediente: 10/AT-3206-2.

Esta instalación no podrá entrar en funcionamiento mientras no cuente el peticionario de la misma con el Acta de Puesta en servicio previo cumplimiento de los trámites que se señalan en el artículo 132 del mencionado RD 1955/2000, de 1 de diciembre.

La presente resolución no pone fin a la vía administrativa y contra la misma podrá interponerse recurso de alzada ante la Dirección General de Industria, Energía y Minas de esta Consejería, de acuerdo con lo establecido en el artículo 114 de la Ley 30/1992, de 26 de noviembre, de Régimen Jurídico de las Administraciones Públicas y del Procedimiento Administrativo Común, modificada por la Ley 4/1999, de 13 de enero, en el plazo de un mes a contar desde el día siguiente al de la notificación de la presente resolución, de conformidad con lo dispuesto en el artículo 115 de dicha norma legal.

Cáceres, a 25 de agosto de 2015.

El Jefe de Servicio Ordenación Industrial,
Energética y Minera de Cáceres,
ARTURO DURÁN GARCÍA

• • •



RESOLUCIÓN de 25 de agosto de 2015, del Servicio de Ordenación Industrial, Energética y Minera de Cáceres, autorizando el establecimiento de instalación eléctrica. Ref.: 10/AT-3352-1. (2015062077)

Visto el expediente iniciado en este Servicio de Ordenación Industrial, Energética y Minera de Cáceres a petición de: Eléctrica Oeste Distribución, SLU, con domicilio en avda. Virgen de Guadalupe, 33-2, de Cáceres solicitando autorización administrativa y cumplidos los trámites reglamentarios ordenados en el artículo 128 del Real Decreto 1955/2000, de 1 de diciembre (BOE de 27-12-2000), así como lo dispuesto en la Ley 24/2013, de 26 de diciembre, del Sector Eléctrico:

Este Servicio ha resuelto:

Autorizar a Eléctrica del Oeste Distribución, SLU, el establecimiento de la instalación eléctrica, cuyas características son las siguientes:

Estación transformadora:

Tipo: Intemperie.

Núm-transformadores: 1.

Potencia parcial: 160.

Potencia total en kvas: 160.

Término municipal: Aldea del Cano.

Calle o paraje: Crta. de la Estación de tren.

Finalidad: Sustitución y reforma del CT n.º 3 de 160 kvas. por deterioro del existente, situado en pórtico de postes de hormigón.

Referencia del expediente: 10/AT-3352-1.

Esta instalación no podrá entrar en funcionamiento mientras no cuente el peticionario de la misma con el Acta de Puesta en servicio previo cumplimiento de los trámites que se señalan en el artículo 132 del mencionado RD 1955/2000, de 1 de diciembre.

La presente resolución no pone fin a la vía administrativa y contra la misma podrá interponerse recurso de alzada ante la Dirección General de Industria, Energía y Minas de esta Consejería, de acuerdo con lo establecido en el artículo 114 de la Ley 30/1992, de 26 de noviembre, de Régimen Jurídico de las Administraciones Públicas y del Procedimiento Administrativo Común, modificada por la Ley 4/1999, de 13 de enero, en el plazo de un mes a contar desde el día siguiente al de la notificación de la presente resolución, de conformidad con lo dispuesto en el artículo 115 de dicha norma legal.

Cáceres, a 25 de agosto de 2015.

El Jefe de Servicio Ordenación Industrial,
Energética y Minera de Cáceres,
ARTURO DURÁN GARCÍA

• • •



RESOLUCIÓN de 25 de agosto de 2015, del Servicio de Ordenación Industrial, Energética y Minera de Cáceres, autorizando el establecimiento de instalación eléctrica. Ref.: 10/AT-0326-1. (2015062078)

Visto el expediente iniciado en este Servicio de Ordenación Industrial, Energética y Minera de Cáceres a petición de: Eléctricas Pitarch Distribución, SLU, con domicilio en avda. Virgen de Guadalupe, 33-2, de Cáceres, solicitando autorización administrativa y cumplidos los trámites reglamentarios ordenados en el artículo 128 del Real Decreto 1955/2000, de 1 de diciembre (BOE de 27/12/2000), así como lo dispuesto en la Ley 24/2013, de 26 de diciembre, del Sector Eléctrico:

Este Servicio ha resuelto:

Autorizar a Eléctricas Pitarch Distribución, SLU, el establecimiento de la instalación eléctrica, cuyas características son las siguientes:

Estación transformadora:

La reforma no supone un aumento de potencia del CT, sino únicamente el cambio de la maquinaria existente por otra de la misma potencia.

Término municipal: Ceclavín.

Calle o paraje: C/ Alamos, s/n.

Finalidad: Mejora de la instalación existente.

Referencia del expediente: 10/AT-0326-1.

Esta instalación no podrá entrar en funcionamiento mientras no cuente el peticionario de la misma con el Acta de Puesta en servicio previo cumplimiento de los trámites que se señalan en el artículo 132 del mencionado RD 1955/2000, de 1 de diciembre. La presente resolución no pone fin a la vía administrativa y contra la misma podrá interponerse recurso de alzada ante la Dirección General de Industria, Energía y Minas de esta Consejería, de acuerdo con lo establecido en el artículo 114 de la Ley 30/1992, de 26 de noviembre, de Régimen Jurídico de las Administraciones Públicas y del Procedimiento Administrativo Común, modificada por la Ley 4/1999, de 13 de enero, en el plazo de un mes a contar desde el día siguiente al de la notificación de la presente resolución, de conformidad con lo dispuesto en el artículo 115 de dicha norma legal.

Cáceres, a 25 de agosto de 2015.

El Jefe de Servicio Ordenación Industrial,
Energética y Minera de Cáceres,
ARTURO DURÁN GARCÍA



CONSEJERÍA DE MEDIO AMBIENTE Y RURAL, POLÍTICAS AGRARIAS Y TERRITORIO

RESOLUCIÓN de 12 de agosto de 2015, de la Dirección General de Medio Ambiente, por la que se otorga autorización ambiental unificada al taller de taxidermia, promovido por D. Sergio Macías Durán, en el término municipal de Aliseda. (2015062056)

ANTECEDENTES DE HECHO

Primero. Con fecha 5 de noviembre de 2014 tiene entrada en el Registro Único de la Junta de Extremadura, la solicitud de autorización ambiental unificada (AAU) para la instalación de un taller de taxidermia ubicado en el término municipal de Aliseda (Cáceres) y promovido por Don Sergio Macías Durán, con domicilio social en c/ Puerto, n.º 2, CP 10550 de Aliseda (Cáceres) y NIF 76054154P.

Segundo. El proyecto consiste en la instalación de un taller de taxidermia. Esta actividad está incluida en el ámbito de aplicación del Decreto 81/2011, de 20 de mayo, por el que se aprueba el Reglamento de autorizaciones y comunicación ambiental de la Comunidad Autónoma de Extremadura. En particular en la categoría 9.4.b del Anexo II.

La actividad se llevará a cabo en el término municipal de Aliseda (Cáceres), y más concretamente en c/ Virgen, 1. Las características esenciales del proyecto se describen en la presente resolución.

Tercero. En cumplimiento de lo establecido en el artículo 22 del Decreto 81/2011, de 20 de mayo, por el que se aprueba el Reglamento de autorizaciones y comunicación ambiental de la Comunidad Autónoma de Extremadura, fue remitida copia de la solicitud de AAU al Ayuntamiento de Aliseda (Cáceres), con fecha 11 de marzo de 2015, para que en un plazo de diez días manifieste si la considera suficiente o, en caso contrario, indique las faltas que es preciso subsanar.

Cuarto. En cumplimiento de lo establecido en el artículo 57.4 de la Ley 5/2010, de 23 de junio, y en el artículo 23 del Decreto 81/2011, de 20 de mayo, por el que se aprueba el Reglamento de autorizaciones y comunicación ambiental de la Comunidad Autónoma de Extremadura, la solicitud de AAU fue sometida al trámite de información pública, mediante Anuncio de 15 de mayo de 2015 que se publicó en el DOE n.º 112, de 12 de junio.

Quinto. Previa solicitud del interesado, el Técnico Municipal emite con fecha 12 de febrero de 2015 informe que acredita la compatibilidad urbanística del proyecto presentado, conforme lo establecido en el artículo 57.2.d de la Ley 5/2010, de 23 de junio y en el artículo 21.b del Decreto 81/2011, de 20 de mayo.

Sexto. Mediante escrito de 15 de mayo de 2015, la Dirección General de Medio Ambiente (DGMA) solicitó al Ayuntamiento de Aliseda que promoviera la participación real y efectiva de las personas interesadas en el procedimiento de concesión de esta AAU mediante notificación por escrito a las mismas y, en su caso, recepción de las correspondientes alegaciones. Así



mismo la DGMA solicitó en este mismo escrito informe, a el Ayuntamiento referido, sobre la adecuación de las instalaciones descritas en la solicitud de AAU a todos aquellos aspectos que fueran de su competencia según lo estipulado en el artículo 57.5 de la Ley 5/2010, de 23 de junio, y en el artículo 24 del Decreto 81/2011, de 20 de mayo.

Séptimo. Para dar cumplimiento a lo dispuesto en el artículo 57.6 de la Ley 5/2010, de 23 de junio, artículo 26 del Decreto 81/2011 y al artículo 84 de la Ley 30/1992, de 26 de noviembre, de Régimen Jurídico de las Administraciones Públicas y del Procedimiento Administrativo Común, la Dirección General de Medio Ambiente (DGMA) se dirigió mediante escritos de fecha 16 de julio de 2015 a D. Sergio Macías Durán, y al Ayuntamiento de Aliseda con objeto de proceder a la apertura del trámite de audiencia a los interesados.

FUNDAMENTOS DE DERECHO:

Primero. Es Órgano competente para el dictado de la presente resolución el Consejero de Medio Ambiente y Rural, Políticas Agrarias y Territorio, en virtud de lo dispuesto en el artículo 56 de la Ley 5/2010, de 23 de junio, de prevención y calidad ambiental de la Comunidad Autónoma de Extremadura.

Segundo. La actividad proyectada se encuentra dentro del ámbito de aplicación del Decreto 81/2011, concretamente en la categoría 9.4.b de su Anexo II, relativa a "Instalaciones para la eliminación, distinta de la incineración y coincineración, o el aprovechamiento de SANDACH, no incluidas en el Anexo I".

Tercero. Conforme a lo establecido en el artículo 2 del Decreto 81/2011, de 20 de mayo, por el que se aprueba el Reglamento de autorizaciones y comunicación ambiental de la Comunidad Autónoma de Extremadura, se somete a autorización ambiental unificada la construcción, montaje, explotación, traslado o modificación sustancial de aquellas instalaciones de titularidad pública o privada en las que se desarrolle alguna de las actividades recogidas en su Anexo II; exceptuando aquellas instalaciones o partes de las mismas utilizadas para la investigación, desarrollo y experimentación de nuevos productos y procesos.

A la vista de los anteriores antecedentes de hecho y fundamentos de derecho, y una vez aplicados los trámites preceptivos legales, por la presente,

RESUELVE :

Otorgar Autorización Ambiental Unificada a favor de D. Sergio Macías Durán, para la instalación un taller de taxidermia, categoría 9.4.b de su Anexo II, relativa a "Instalaciones para la eliminación, distinta de la incineración y coincineración, o el aprovechamiento de SANDACH, no incluidas en el Anexo I", ubicado en el término municipal de Aliseda (Cáceres), a los efectos recogidos en la Ley 5/2010, de 23 de junio, de prevención y calidad ambiental de la Comunidad Autónoma de Extremadura, y en el Decreto 81/2011, de 20 de mayo, por el que se aprueba el Reglamento de autorizaciones y comunicación ambiental de la Comunidad Autónoma de Extremadura, señalando que en el ejercicio de la actividad se deberá cumplir el condicionado fijado a continuación y el recogido en la documentación técnica entregada, excepto en lo que ésta contradiga a la presente autorización, sin perjuicio de las prescripciones de cuanta normativa sea de aplicación a la actividad de referencia en cada momento. El n.º de expediente de la instalación es el AAU 14/0202.

**CONDICIONADO DE LA AUTORIZACIÓN AMBIENTAL UNIFICADA****- a - Producción, tratamiento y gestión de residuos generados**

1. Los residuos peligrosos que se generarán por la actividad de la instalación industrial son los siguientes:

RESIDUO	ORIGEN	CÓDIGO LER ⁽¹⁾
Envases que contienen restos de sustancias peligrosas o están contaminados por ellas	Preparación de trofeos	15 01 10

(1) LER: Lista Europea de Residuos publicada por la Orden MAM/304/2002, de 8 de febrero.

2. Los residuos no peligrosos que se generarán por la actividad de la instalación industrial son los siguientes:

RESIDUO	ORIGEN	CÓDIGO LER ⁽¹⁾
Envases que contienen restos de sustancias no peligrosas o están contaminados por ellas	Preparación de trofeos	15 01 02
Papel y cartón	Papel y cartón desechado	20 01 01
Plástico	Plástico desechado	20 01 39
Mezcla de residuos municipales	Residuos orgánicos y materiales de oficina asimilables a residuos municipales	20 03 01
Filtros de carbón activo	Depuración de los vapores de la cocción	02 01 99

(1) LER: Lista Europea de Residuos publicada por la Orden MAM/304/2002, de 8 de febrero.

3. La gestión y generación de cualquier otro residuo no indicado en los apartados a.1 ó a.2, deberá ser comunicada a esta Dirección General de Medio Ambiente (DGMA).
4. Junto con la memoria que certifique que las obras e instalaciones se han ejecutado conforme a lo establecido en la documentación presentada y a las condiciones de la AAU el titular de la instalación deberá indicar a esta DGMA qué tipo de gestión y qué gestores autorizados o inscritos de conformidad con la Ley 22/2011, de 28 de julio, de residuos y suelos contaminados, se harán cargo de los residuos generados por la actividad con el fin último de su valorización o eliminación, incluyendo los residuos asimilables a urbanos.

- b - Tratamiento y gestión de los subproductos animales

1. En la instalación industrial se generarán subproductos animales no destinados a consumo humano de la categoría 2, según la clasificación del Reglamento (CE) n.º 1069/2009, del Parlamento Europeo y del Consejo, de 21 de octubre de 2009 por el que se establecen las normas sanitarias aplicables a los subproductos animales y los productos derivados no destinados al consumo humano y por el que se deroga el Reglamento (CE) n.º 1774/2002



(Reglamento sobre subproductos animales). Los subproductos animales producidos más habituales son:

- Categoría 2: Materiales de origen animal separados de las aguas residuales (materiales extraídos de las tuberías de desagüe de las instalaciones, restos del desbaste de sólidos gruesos y grasas), productos de origen animal que hayan sido declarados no aptos para el consumo humano debido a la presencia en ellos de cuerpos extraños. Material de origen animal procedente de la preparación de los trofeos.
2. La gestión de los subproductos animales se efectuará conforme a las disposiciones del Reglamento (CE) n.º 1069/2009, del Parlamento Europeo y del Consejo, de 21 de octubre de 2009 por el que se establecen las normas sanitarias aplicables a los subproductos animales y los productos derivados no destinados al consumo humano y por el que se deroga el Reglamento (CE) n.º 1774/2002 (Reglamento sobre subproductos animales).
 3. Junto con la solicitud de inicio de actividad referida en el apartado f.2, el titular de la instalación deberá indicar a esta DGMA qué gestores autorizados se harán cargo de los subproductos animales generados por la actividad. Éstos deberán estar autorizados conforme al Reglamento (CE) n.º 1069/2009, del Parlamento Europeo y del Consejo, de 21 de octubre de 2009 por el que se establecen las normas sanitarias aplicables a los subproductos animales y los productos derivados no destinados al consumo humano y por el que se deroga el Reglamento (CE) n.º 1774/2002 (Reglamento sobre subproductos animales). Deberá acreditarse esta gestión mediante documentación emitida por el gestor.
 4. Los almacenamientos de subproductos animales deberán ajustarse a los siguientes requisitos:
 - a) Deberán ser almacenamientos cerrados y de corta duración.
 - b) Deberán disponer de una cubierta para evitar el contacto de los subproductos con el agua de lluvia.
 - c) Deberán estar contruidos de manera que faciliten su limpieza y desinfección; los suelos deberán ser impermeables y estar contruidos de una manera que facilite la evacuación de líquidos hacia la red de saneamiento.

- c - Medidas de protección y control de la contaminación atmosférica

1. Las instalaciones cuyo funcionamiento dé lugar a emisiones contaminantes a la atmósfera habrán de presentar un diseño, equipamiento, construcción y explotación que eviten una contaminación atmosférica significativa a nivel del suelo. En particular, siempre que sea posible, las emisiones serán liberadas al exterior de modo controlado por medio de conductos y chimeneas que irán asociadas a cada uno de los focos de emisión y cuyas alturas serán las indicadas en este informe para cada foco o, en su defecto, la indicada en la Orden de 18 de octubre de 1976, sobre la prevención y corrección de la contaminación industrial de la atmósfera.
2. El complejo industrial consta de 1 foco significativo de emisión de contaminantes a la atmósfera, que se detalla en la siguiente tabla. En la misma, también se muestran los sistemas de minimización de la contaminación atmosférica de los que deberán disponer.



Foco de emisión	Tipo de foco	Clasificación Real Decreto 100/2011: grupo y código	Proceso asociado	Sistemas de minimización de la contaminación atmosférica
1.- Chimenea asociada a los vapores emitidos durante la cocción de los trofeos.	Confinado y sistemático	- 04 06 17 04	Actividad asimilable al procesado de productos de origen animal con capacidad inferior a 4.000 Tm/año.	Empleo de campana extractora con filtros de carbón activo

3. El foco 1 emitirá a la atmósfera los vapores de la cocción de los trofeos. Con objeto de minimizar los olores derivados de la cocción, se instalará una campana extractora con filtro de carbón activo.

4. Otros focos de emisión a la atmósfera de menor incidencia medioambiental son los siguientes:

a) Almacenes de subproductos animales no destinados a consumo humano: en ellos se producen emisiones difusas de olores. El control de la contaminación atmosférica provocado por las mismas se llevará a cabo mediante el establecimiento y cumplimiento de medidas técnicas equivalentes a los valores límite de emisión (VLE). Estas medidas serán las siguientes:

— Los subproductos animales deberán almacenarse en recipientes o instalaciones cerradas y la duración de este almacenamiento deberá minimizarse tanto como sea posible.

— Las áreas donde se almacenen los subproductos animales deberán limpiarse con frecuencia.

- d - Medidas de protección y control de las aguas y del suelo

1. Las aguas residuales generadas en el normal funcionamiento de la instalación industrial son:

a) Aguas de limpieza de equipos, instalaciones.

b) Aguas sanitarias de aseos y servicios.

c) Aguas pluviales.

Todas estas aguas residuales se verterán a la red general municipal de saneamiento de Aliseda, a excepción de las aguas pluviales que se verterán directamente al exterior.

2. Las redes de recogida de aguas residuales serán estancas para evitar vertidos incontrolados al suelo o a las aguas subterráneas.

3. Lo indicado en este capítulo no exime, en su caso, de la preceptiva autorización o licencia de vertido del Ayuntamiento de Aliseda.



4. El titular de la instalación deberá cumplir con los valores límite de emisión que establezca el Ayuntamiento de Aliseda o, en su caso, el Organismo de cuenca correspondiente.
5. Se disminuirá la carga contaminante de los vertidos al agua mediante:
 - a) Limpieza de las instalaciones primero en seco y posteriormente mediante sistemas de agua a presión.
 - b) Prevención de la entrada de restos orgánicos al sistema de desagüe. La instalación industrial dispondrá de cestillos, para la retención de sólidos que impidan su paso a la red de saneamiento, en los sumideros indicados en el anexo gráfico de la presente resolución. Del mismo modo se instalará una arqueta separadora de grasas previo paso de las aguas de limpieza y de proceso a la red de saneamiento. El material almacenado en cestillos y arqueta separadora de grasas será gestionado en base a el apartado "b" de la presente resolución
 - c) Selección de productos de limpieza y desinfección biodegradables y homologados y dosificación adecuada de los mismos.

- e - Medidas de protección y control de la contaminación acústica

1. No se permitirá el funcionamiento de ninguna fuente sonora cuyo nivel de recepción externo sobrepase los valores establecidos en el Decreto 19/1997, de 4 de febrero, de Reglamentación de Ruidos y Vibraciones.
2. La actividad desarrollada no superará los objetivos de calidad acústica ni los niveles de ruido establecidos como valores límite en el Real Decreto 1367/2007, de 19 de octubre, por el que se desarrolla la Ley 37/2003, de 17 de noviembre, del Ruido, en lo referente a zonificación acústica, objetivos de calidad y emisiones acústicas.

- f - Plan de ejecución

1. En el caso de que el proyecto, instalación o actividad no comenzara a ejecutarse o desarrollarse en el plazo de cuatro años, a partir de la fecha de otorgamiento de la AAU, la DGMA, previa audiencia del titular, acordará la caducidad de la AAU, conforme a lo establecido en el artículo 33 del Decreto 81/2011, de 20 de mayo, por el que se aprueba el Reglamento de autorizaciones y comunicación ambiental de la Comunidad Autónoma de Extremadura.
2. Dentro del plazo de cuatro años indicado en el apartado f.1, el titular de la instalación deberá remitir a la DGMA solicitud de inicio de la actividad según lo dispuesto en el artículo 34 del Decreto 81/2011, de 20 de mayo, por el que se aprueba el Reglamento de autorizaciones y comunicación ambiental de la Comunidad Autónoma de Extremadura, y aportar memoria, suscrita por técnico competente, que certifique que las obras e instalaciones se han ejecutado conforme a lo establecido en la documentación presentada y a las condiciones de la AAU.
3. Tras la solicitud del inicio de la actividad, la DGMA girará una visita de comprobación con objeto de emitir, en caso favorable, informe de conformidad del inicio de la actividad.



4. El inicio de la actividad no podrá llevarse a cabo mientras la DGMA no dé su conformidad. El titular de la instalación deberá comunicar a la DGMA, la fecha definitiva de inicio de la actividad en un plazo no superior a una semana desde su inicio.
5. En particular y sin perjuicio de lo que se considere necesario, la memoria referida en el apartado f.2 deberá acompañarse de la documentación que indique y acredite qué tipo de gestión y qué gestores autorizados se harán cargo de los residuos generados por la actividad con el fin último de su valorización o eliminación, incluyendo los residuos asimilables a urbanos.
6. Una vez otorgada conformidad con el inicio de la actividad, la DGMA procederá a la inscripción del titular de la AAU en el Registro de pequeños productores de residuos peligrosos.

- g - Vigilancia y seguimiento

1. El titular de la instalación industrial deberá prestar al personal acreditado por la Administración competente toda la asistencia necesaria para que ésta pueda llevar a cabo cualquier inspección de las instalaciones relacionadas con la AAU, así como tomar muestras y recoger toda la información necesaria para el desempeño de su función de control y seguimiento del cumplimiento del condicionado establecido.

Residuos:

2. De conformidad con el artículo 41 de la Ley 22/2011, de 28 de julio, el titular de la instalación industrial dispondrá de un archivo físico o telemático donde se recoja por orden cronológico la cantidad, naturaleza, origen y destino de los residuos producidos; cuando proceda se inscribirá también, el medio de transporte y la frecuencia de recogida. En el Archivo cronológico se incorporará la información contenida en la acreditación documental de las operaciones de producción y gestión de residuos. Se guardará la información archivada durante, al menos, tres años.
3. Antes de dar traslado de los residuos a una instalación para su valorización o eliminación deberá solicitar la admisión de los residuos y contar con el documento de aceptación de los mismos por parte del gestor destinatario de los residuos.
4. Asimismo, el titular de la instalación deberá registrar y conservar los documentos de aceptación de los residuos en las instalaciones de tratamiento, valorización o eliminación y los ejemplares de los documentos de control y seguimiento de origen y destino de los residuos por un periodo de cinco años.

Contaminación atmosférica:

5. Se llevará un registro del consumo anual de filtros de carbón activo.

Subproductos:

6. De conformidad con Reglamento (CE) n.º 1069/2009, del Parlamento Europeo y del Consejo, de 21 de octubre de 2009 por el que se establecen las normas sanitarias aplicables a los subproductos animales y los productos derivados no destinados al consumo huma-



no y por el que se deroga el Reglamento (CE) N.º 1774/2002 (Reglamento sobre subproductos animales), el titular de la instalación llevará un registro de los envíos de los subproductos animales.

- h - Prescripciones finales

1. La AAU objeto de la presente resolución tendrá una vigencia indefinida, sin perjuicio de lo establecido en los artículos 59 y 61 de la Ley 5/2010 y en los artículos 30 y 31 del Decreto 81/2011.
2. Se dispondrá de una copia de la presente resolución en el mismo centro a disposición de los agentes de la autoridad que lo requieran.
3. El incumplimiento de las condiciones de la resolución constituye una infracción que irá de leve a grave, según el artículo 153 de la Ley 5/2010, de prevención y calidad ambiental de la Comunidad Autónoma de Extremadura, sancionable con multas de hasta 200.000 euros.
4. Contra la presente resolución, que agota la vía administrativa, podrá interponer el interesado recurso potestativo de reposición ante el Consejero de Medio Ambiente y Rural, Políticas Agrarias y Territorio, en el plazo de un mes, a partir del día siguiente a aquel en que se lleve a efecto su notificación, o ser impugnada directamente ante el orden jurisdiccional contencioso-administrativo.

Transcurrido dicho plazo, únicamente podrá interponerse recurso contencioso-administrativo, sin perjuicio, en su caso, de la procedencia del recurso extraordinario de revisión.

No se podrá interponer recurso contencioso-administrativo hasta que sea resuelto expresamente o se haya producido la desestimación presunta del recurso de reposición interpuesto.

Mérida, a 12 de agosto de 2015.

El Consejero de Medio Ambiente y Rural,
Políticas Agrarias y Territorio,
PA (23 de julio de 2015)
El Director General de Medio Ambiente,
PEDRO MUÑOZ BARCO

**ANEXO I**

RESUMEN DEL PROYECTO

La actividad de esta instalación será la de taller de taxidermia, en concreto se prepararán todo tipo de trofeos de caza.

La actividad se ubicará en el término municipal de Aliseda (Cáceres) y más concretamente en c/ Virgen 1.

Los trofeos podrán ser naturalizados mediante el curtido y preparación de las pieles así como su montaje en moldes habilitados al efecto, o bien ser preparados sólo los cráneos, frontales y colmillos.

— La instalación estará constituida por:

1. Zona de exposición: 18,68 m².
2. Almacén: 17,7 m².
3. Aseo: 2,65 m².
4. Obrador: 1,28 m².
5. Aseo 3: 19,8 m².
6. Zona de cocción: 17,48 m².

Además de estas infraestructuras y dependencias, la instalación contará con:

- Arcón congelador que almacenará los subproductos animales.
- Contenedores de almacenamiento de residuos y subproductos.
- Red separativa de saneamiento con cestillos en sus sumideros y arqueta separadora de grasas previo paso a la red de saneamiento.



ANEXO GRÁFICO

CARPINTERÍA INTERIOR
PUERTAS DE PANELO ALMOCIGARRAS DE MADERA

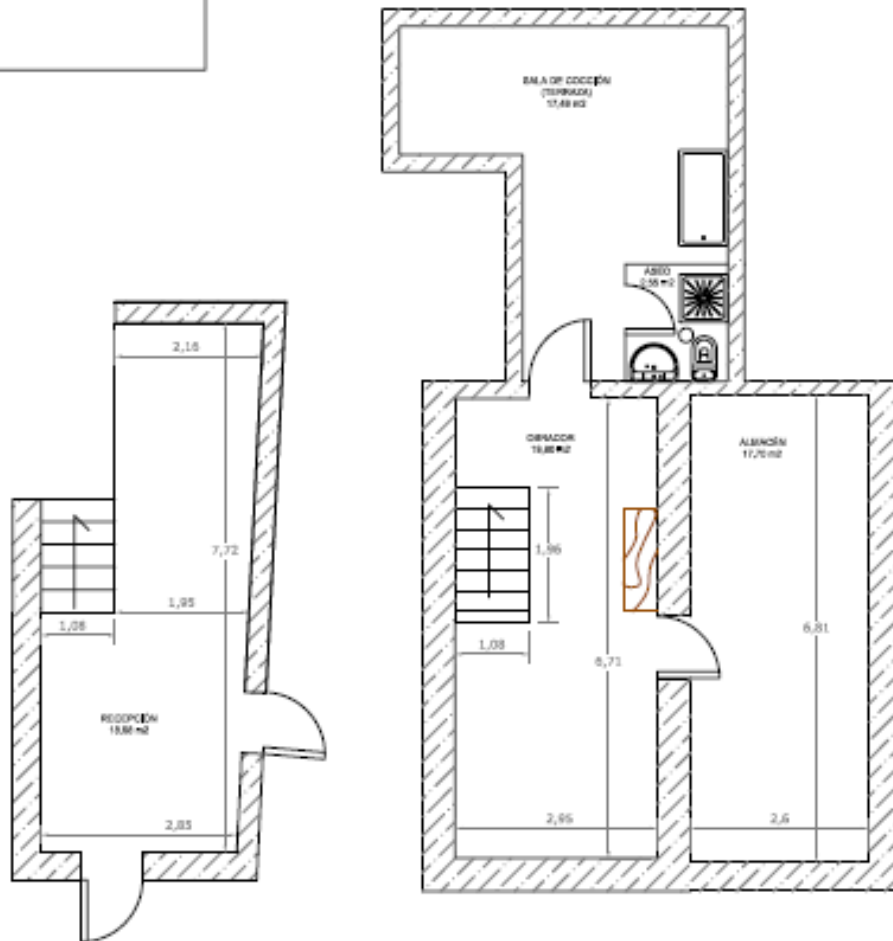

• • •





RESOLUCIÓN de 12 de agosto de 2015, de la Dirección General de Medio Ambiente, por la que se otorga autorización ambiental unificada al taller de taxidermia, promovido por D. Jesús Lomo Hernández, en el término municipal de Moraleja. (2015062058)

ANTECEDENTES DE HECHO

Primero. Con fecha 23 de diciembre de 2014 tiene entrada en el Registro Único de la Junta de Extremadura, la solicitud de autorización ambiental unificada (AAU) para la instalación de un taller de taxidermia ubicado en el término municipal de Moraleja (Cáceres) y promovido por D. Jesús Lomo Hernández, con domicilio social en c/ Derechos Humanos, n.º 2, CP 10840 de Moraleja (Cáceres) y NIF 76010823D.

Segundo. El proyecto consiste en la instalación de un taller de taxidermia. Esta actividad está incluida en el ámbito de aplicación del Decreto 81/2011, de 20 de mayo, por el que se aprueba el Reglamento de autorizaciones y comunicación ambiental de la Comunidad Autónoma de Extremadura. En particular en la categoría 9.4.b del Anexo II.

La actividad se llevará a cabo en el término municipal de Moraleja (Cáceres), y más concretamente en avenida de la Constitución, 7-bajo. Las características esenciales del proyecto se describen en la presente resolución.

Tercero. En cumplimiento de lo establecido en el artículo 22 del Decreto 81/2011, de 20 de mayo, por el que se aprueba el Reglamento de autorizaciones y comunicación ambiental de la Comunidad Autónoma de Extremadura, fue remitida copia de la solicitud de AAU al Ayuntamiento de Moraleja (Cáceres), con fecha 24 de marzo de 2015, para que en un plazo de diez días manifieste si la considera suficiente o, en caso contrario, indique las faltas que es preciso subsanar.

Cuarto. En cumplimiento de lo establecido en el artículo 57.4 de la Ley 5/2010, de 23 de junio, y en el artículo 23 del Decreto 81/2011, de 20 de mayo, por el que se aprueba el Reglamento de autorizaciones y comunicación ambiental de la Comunidad Autónoma de Extremadura, la solicitud de AAU fue sometida al trámite de información pública, mediante Anuncio de 4 de mayo de 2015 que se publicó en el DOE n.º 104, de 2 de junio de 2015.

Quinto. Previa solicitud del interesado, el Técnico Municipal emite con fecha 27 de enero de 2015 informe que acredita la compatibilidad urbanística del proyecto presentado, conforme lo establecido en el artículo 57.2.d de la Ley 5/2010, de 23 de junio y en el artículo 21.b del Decreto 81/2011, de 20 de mayo.

Sexto. Mediante escrito de 4 de mayo de 2015, la Dirección General de Medio Ambiente (DGMA) solicitó al Ayuntamiento de Moraleja que promoviera la participación real y efectiva de las personas interesadas en el procedimiento de concesión de esta AAU mediante notificación por escrito a las mismas y, en su caso, recepción de las correspondientes alegaciones. Así mismo la DGMA solicitó en este mismo escrito informe, al Ayuntamiento referido, sobre la adecuación de las instalaciones descritas en la solicitud de AAU a todos aquellos aspectos que fueran de su competencia según lo estipulado en el artículo 57.5 de la Ley 5/2010, de 23 de junio, y en el artículo 24 del Decreto 81/2011, de 20 de mayo.



Séptimo. Para dar cumplimiento a lo dispuesto en el artículo 57.6 de la Ley 5/2010, de 23 de junio, artículo 26 del Decreto 81/2011 y al artículo 84 de la Ley 30/1992, de 26 de noviembre, de Régimen Jurídico de las Administraciones Públicas y del Procedimiento Administrativo Común, la Dirección General de Medio Ambiente (DGMA) se dirigió mediante escritos de fecha 1 de julio de 2015 a D. Jesús Lomo Hernández, y al Ayuntamiento de Moraleja con objeto de proceder a la apertura del trámite de audiencia a los interesados.

A fecha actual no se han recibido alegaciones al referido trámite.

FUNDAMENTOS DE DERECHO

Primero. Es Órgano competente para el dictado de la presente resolución el Consejero de Medio Ambiente y Rural, Políticas Agrarias y Territorio, en virtud de lo dispuesto en el artículo 56 de la Ley 5/2010, de 23 de junio, de prevención y calidad ambiental de la Comunidad Autónoma de Extremadura.

Segundo. La actividad proyectada se encuentra dentro del ámbito de aplicación del Decreto 81/2011, concretamente en la categoría 9.4.b de su Anexo II, relativa a "Instalaciones para la eliminación, distinta de la incineración y coincineración, o el aprovechamiento de SANDACH, no incluidas en el Anexo I".

Tercero. Conforme a lo establecido en el artículo 2 del Decreto 81/2011, de 20 de mayo, por el que se aprueba el Reglamento de autorizaciones y comunicación ambiental de la Comunidad Autónoma de Extremadura, se somete a autorización ambiental unificada la construcción, montaje, explotación, traslado o modificación sustancial de aquellas instalaciones de titularidad pública o privada en las que se desarrolle alguna de las actividades recogidas en su Anexo II; exceptuando aquellas instalaciones o partes de las mismas utilizadas para la investigación, desarrollo y experimentación de nuevos productos y procesos.

A la vista de los anteriores antecedentes de hecho y fundamentos de derecho, y una vez aplicados los trámites preceptivos legales, por la presente,

RESUELVE :

Otorgar Autorización Ambiental Unificada a favor de Don Jesús Lomo Hernández, para la instalación de un taller de taxidermia, categoría 9.4.b de su Anexo II, relativa a "Instalaciones para la eliminación, distinta de la incineración y coincineración, o el aprovechamiento de SANDACH, no incluidas en el Anexo I", ubicado en el término municipal de Moraleja (Cáceres), a los efectos recogidos en la Ley 5/2010, de 23 de junio, de prevención y calidad ambiental de la Comunidad Autónoma de Extremadura, y en el Decreto 81/2011, de 20 de mayo, por el que se aprueba el Reglamento de autorizaciones y comunicación ambiental de la Comunidad Autónoma de Extremadura, señalando que en el ejercicio de la actividad se deberá cumplir el condicionado fijado a continuación y el recogido en la documentación técnica entregada, excepto en lo que ésta contradiga a la presente autorización, sin perjuicio de las prescripciones de cuanta normativa sea de aplicación a la actividad de referencia en cada momento. El n.º de expediente de la instalación es el AAU 14/0249.

**CONDICIONADO DE LA AUTORIZACIÓN AMBIENTAL UNIFICADA****- a - Producción, tratamiento y gestión de residuos generados**

1. Los residuos peligrosos que se generarán por la actividad de la instalación industrial son los siguientes:

RESIDUO	ORIGEN	CÓDIGO LER ⁽¹⁾
Envases que contienen restos de sustancias peligrosas o están contaminados por ellas	Preparación de trofeos	15 01 10

(1) LER: Lista Europea de Residuos publicada por la Orden MAM/304/2002, de 8 de febrero.

2. Los residuos no peligrosos que se generarán por la actividad de la instalación industrial son los siguientes:

RESIDUO	ORIGEN	CÓDIGO LER ⁽¹⁾
Envases que contienen restos de sustancias no peligrosas o están contaminados por ellas	Preparación de trofeos	15 01 02
Papel y cartón	Papel y cartón desechado	20 01 01
Plástico	Plástico desechado	20 01 39
Mezcla de residuos municipales	Residuos orgánicos y materiales de oficina asimilables a residuos municipales	20 03 01
Filtros de carbón activo	Depuración de los vapores de la cocción	02 01 99

(1) LER: Lista Europea de Residuos publicada por la Orden MAM/304/2002, de 8 de febrero.

3. La gestión y generación de cualquier otro residuo no indicado en los apartados a.1 ó a.2, deberá ser comunicada a esta Dirección General de Medio Ambiente (DGMA).
4. Junto con la memoria que certifique que las obras e instalaciones se han ejecutado conforme a lo establecido en la documentación presentada y a las condiciones de la AAU el titular de la instalación deberá indicar a esta DGMA qué tipo de gestión y qué gestores autorizados o inscritos de conformidad con la Ley 22/2011, de 28 de julio, de residuos y suelos contaminados, se harán cargo de los residuos generados por la actividad con el fin último de su valorización o eliminación, incluyendo los residuos asimilables a urbanos.

- b - Tratamiento y gestión de los subproductos animales

1. En la instalación industrial se generarán subproductos animales no destinados a consumo humano de la categoría 2, según la clasificación del Reglamento (CE) n.º 1069/2009 del Parlamento Europeo y del Consejo de 21 de octubre de 2009 por el que se establecen las normas sanitarias aplicables a los subproductos animales y los productos derivados no destinados al consumo humano y por el que se deroga el Reglamento (CE) n.º 1774/2002 (Reglamento sobre subproductos animales). Los subproductos animales producidos más habituales son:



- Categoría 2: Materiales de origen animal separados de las aguas residuales (materiales extraídos de las tuberías de desagüe de las instalaciones, restos del desbaste de sólidos gruesos y grasas), productos de origen animal que hayan sido declarados no aptos para el consumo humano debido a la presencia en ellos de cuerpos extraños. Material de origen animal procedente de la preparación de los trofeos.
2. La gestión de los subproductos animales se efectuará conforme a las disposiciones del Reglamento (CE) n.º 1069/2009 del Parlamento Europeo y del Consejo de 21 de octubre de 2009 por el que se establecen las normas sanitarias aplicables a los subproductos animales y los productos derivados no destinados al consumo humano y por el que se deroga el Reglamento (CE) n.º 1774/2002 (Reglamento sobre subproductos animales).
 3. Junto con la solicitud de inicio de actividad referida en el apartado f.2, el titular de la instalación deberá indicar a esta DGMA qué gestores autorizados se harán cargo de los subproductos animales generados por la actividad. Éstos deberán estar autorizados conforme al Reglamento (CE) n.º 1069/2009 del Parlamento Europeo y del Consejo de 21 de octubre de 2009 por el que se establecen las normas sanitarias aplicables a los subproductos animales y los productos derivados no destinados al consumo humano y por el que se deroga el Reglamento (CE) n.º 1774/2002 (Reglamento sobre subproductos animales). Deberá acreditarse esta gestión mediante documentación emitida por el gestor.
 4. Los almacenamientos de subproductos animales deberán ajustarse a los siguientes requisitos:
 - a) Deberán ser almacenamientos cerrados y de corta duración.
 - b) Deberán disponer de una cubierta para evitar el contacto de los subproductos con el agua de lluvia.
 - c) Deberán estar contruidos de manera que faciliten su limpieza y desinfección; los suelos deberán ser impermeables y estar contruidos de una manera que facilite la evacuación de líquidos hacia la red de saneamiento.
- c - Medidas de protección y control de la contaminación atmosférica
1. Las instalaciones cuyo funcionamiento dé lugar a emisiones contaminantes a la atmósfera habrán de presentar un diseño, equipamiento, construcción y explotación que eviten una contaminación atmosférica significativa a nivel del suelo. En particular, siempre que sea posible, las emisiones serán liberadas al exterior de modo controlado por medio de conductos y chimeneas que irán asociadas a cada uno de los focos de emisión y cuyas alturas serán las indicadas en este informe para cada foco o, en su defecto, la indicada en la Orden de 18 de octubre de 1976, sobre la prevención y corrección de la contaminación industrial de la atmósfera.
 2. El complejo industrial consta de 1 foco significativo de emisión de contaminantes a la atmósfera, que se detalla en la siguiente tabla. En la misma, también se muestran los sistemas de minimización de la contaminación atmosférica de los que deberán disponer.



Foco de emisión	Tipo de foco	Clasificación Real Decreto 100/2011: grupo y código	Proceso asociado	Sistemas de minimización de la contaminación atmosférica
1.- Chimenea asociada a los vapores emitidos durante la cocción de los trofeos.	Confinado y sistemático	- 04 06 17 04	Actividad asimilable al procesado de productos de origen animal con capacidad inferior a 4.000 Tm/año.	Empleo de campana extractora con filtros de carbón activo

3. El foco 1 emitirá a la atmósfera los vapores de la cocción de los trofeos. Con objeto de minimizar los olores derivados de la cocción, se instalará una campana extractora con filtro de carbón activo.
4. Otros focos de emisión a la atmósfera de menor incidencia medioambiental son los siguientes:
 - Almacenes de subproductos animales no destinados a consumo humano: en ellos se producen emisiones difusas de olores. El control de la contaminación atmosférica provocado por las mismas se llevará a cabo mediante el establecimiento y cumplimiento de medidas técnicas equivalentes a los valores límite de emisión (VLE). Estas medidas serán las siguientes:
 - Los subproductos animales deberán almacenarse en recipientes o instalaciones cerradas y la duración de este almacenamiento deberá minimizarse tanto como sea posible.
 - Las áreas donde se almacenen los subproductos animales deberán limpiarse con frecuencia.

- d - Medidas de protección y control de las aguas y del suelo

1. Las aguas residuales generadas en el normal funcionamiento de la instalación industrial son:
 - a) Aguas de limpieza de equipos, instalaciones.
 - b) Aguas sanitarias de aseos y servicios.
 - c) Aguas pluviales.Todas estas aguas residuales se verterán a la red general municipal de saneamiento de Moraleja, a excepción de las aguas pluviales que se verterán directamente al exterior.
2. Las redes de recogida de aguas residuales serán estancas para evitar vertidos incontrolados al suelo o a las aguas subterráneas.
3. Debe construirse una arqueta de toma de muestras de fácil acceso entre el límite de la propiedad privada y la arqueta de inspección de acometida.



4. Deberá contar con la posibilidad de instalar sistema de aforo que permita la determinación exacta del caudal.
5. Lo indicado en este capítulo no exime, en su caso, de la preceptiva autorización o licencia de vertido del Ayuntamiento de Moraleja.
6. El titular de la instalación deberá cumplir con los valores límite de emisión que establezca el Ayuntamiento de Moraleja o, en su caso, el Organismo de cuenca correspondiente.
7. Se disminuirá la carga contaminante de los vertidos al agua mediante:
 - a) Limpieza de las instalaciones primero en seco y posteriormente mediante sistemas de agua a presión.
 - b) Prevención de la entrada de restos orgánicos al sistema de desagüe. La instalación industrial dispondrá de cestillos, para la retención de sólidos que impidan su paso a la red de saneamiento, en los sumideros indicados en el anexo gráfico de la presente resolución. Del mismo modo se instalará una arqueta separadora de grasas previo paso de las aguas de limpieza y de proceso a la red de saneamiento. El material almacenado en cestillos y arqueta separadora de grasas será gestionado en base a el apartado "b" de la presente resolución.
 - c) Selección de productos de limpieza y desinfección biodegradables y homologados y dosificación adecuada de los mismos.

- e - Medidas de protección y control de la contaminación acústica

1. No se permitirá el funcionamiento de ninguna fuente sonora cuyo nivel de recepción externo sobrepase los valores establecidos en el Decreto 19/1997, de 4 de febrero, de Reglamentación de Ruidos y Vibraciones.
2. La actividad desarrollada no superará los objetivos de calidad acústica ni los niveles de ruido establecidos como valores límite en el Real Decreto 1367/2007, de 19 de octubre, por el que se desarrolla la Ley 37/2003, de 17 de noviembre, del Ruido, en lo referente a zonificación acústica, objetivos de calidad y emisiones acústicas.

- f - Plan de ejecución

1. En el caso de que el proyecto, instalación o actividad no comenzara a ejecutarse o desarrollarse en el plazo de cuatro años, a partir de la fecha de otorgamiento de la AAU, la DGMA, previa audiencia del titular, acordará la caducidad de la AAU, conforme a lo establecido en el artículo 33 del Decreto 81/2011, de 20 de mayo, por el que se aprueba el Reglamento de autorizaciones y comunicación ambiental de la Comunidad Autónoma de Extremadura.
2. Dentro del plazo de cuatro años indicado en el apartado f.1, el titular de la instalación deberá remitir a la DGMA solicitud de inicio de la actividad según lo dispuesto en el artículo 34 del Decreto 81/2011, de 20 de mayo, por el que se aprueba el Reglamento de autorizaciones y comunicación ambiental de la Comunidad Autónoma de Extremadura, y aportar memoria, suscrita por técnico competente, que certifique que las obras e instalacio-



nes se han ejecutado conforme a lo establecido en la documentación presentada y a las condiciones de la AAU.

3. Tras la solicitud del inicio de la actividad, la DGMA girará una visita de comprobación con objeto de emitir, en caso favorable, informe de conformidad del inicio de la actividad.
4. El inicio de la actividad no podrá llevarse a cabo mientras la DGMA no dé su conformidad. El titular de la instalación deberá comunicar a la DGMA, la fecha definitiva de inicio de la actividad en un plazo no superior a una semana desde su inicio.
5. En particular y sin perjuicio de lo que se considere necesario, la memoria referida en el apartado f.2 deberá acompañarse de la documentación que indique y acredite qué tipo de gestión y qué gestores autorizados se harán cargo de los residuos generados por la actividad con el fin último de su valorización o eliminación, incluyendo los residuos asimilables a urbanos.
6. Una vez otorgada conformidad con el inicio de la actividad, la DGMA procederá a la inscripción del titular de la AAU en el Registro de pequeños productores de residuos peligrosos.

- g - Vigilancia y seguimiento

1. El titular de la instalación industrial deberá prestar al personal acreditado por la Administración competente toda la asistencia necesaria para que ésta pueda llevar a cabo cualquier inspección de las instalaciones relacionadas con la AAU, así como tomar muestras y recoger toda la información necesaria para el desempeño de su función de control y seguimiento del cumplimiento del condicionado establecido.

Residuos:

2. De conformidad con el artículo 41 de la Ley 22/2011, de 28 de julio, el titular de la instalación industrial dispondrá de un archivo físico o telemático donde se recoja por orden cronológico la cantidad, naturaleza, origen y destino de los residuos producidos; cuando proceda se inscribirá también, el medio de transporte y la frecuencia de recogida. En el Archivo cronológico se incorporará la información contenida en la acreditación documental de las operaciones de producción y gestión de residuos. Se guardará la información archivada durante, al menos, tres años.
3. Antes de dar traslado de los residuos a una instalación para su valorización o eliminación deberá solicitar la admisión de los residuos y contar con el documento de aceptación de los mismos por parte del gestor destinatario de los residuos.
4. Asimismo, el titular de la instalación deberá registrar y conservar los documentos de aceptación de los residuos en las instalaciones de tratamiento, valorización o eliminación y los ejemplares de los documentos de control y seguimiento de origen y destino de los residuos por un periodo de cinco años.

Contaminación atmosférica:

5. Se llevará un registro del consumo anual de filtros de carbón activo.

*Subproductos:*

6. De conformidad con Reglamento (CE) n.º 1069/2009 del Parlamento Europeo y del Consejo de 21 de octubre de 2009 por el que se establecen las normas sanitarias aplicables a los subproductos animales y los productos derivados no destinados al consumo humano y por el que se deroga el Reglamento (CE) n.º 1774/2002 (Reglamento sobre subproductos animales), el titular de la instalación llevará un registro de los envíos de los subproductos animales.

- h - Prescripciones finales

1. La AAU objeto de la presente resolución tendrá una vigencia indefinida, sin perjuicio de lo establecido en los artículos 59 y 61 de la Ley 5/2010 y en los artículos 30 y 31 del Decreto 81/2011.
2. Se dispondrá de una copia de la presente resolución en el mismo centro a disposición de los agentes de la autoridad que lo requieran.
3. El incumplimiento de las condiciones de la resolución constituye una infracción que irá de leve a grave, según el artículo 153 de la Ley 5/2010, de prevención y calidad ambiental de la Comunidad Autónoma de Extremadura, sancionable con multas de hasta 200.000 euros.
4. Contra la presente resolución, que agota la vía administrativa, podrá interponer el interesado recurso potestativo de reposición ante el Consejero de Medio Ambiente y Rural, Políticas Agrarias y Territorio, en el plazo de un mes, a partir del día siguiente a aquel en que se lleve a efecto su notificación, o ser impugnada directamente ante el orden jurisdiccional contencioso-administrativo.

Transcurrido dicho plazo, únicamente podrá interponerse recurso contencioso-administrativo, sin perjuicio, en su caso, de la procedencia del recurso extraordinario de revisión.

No se podrá interponer recurso contencioso-administrativo hasta que sea resuelto expresamente o se haya producido la desestimación presunta del recurso de reposición interpuesto.

Mérida, a 12 de agosto de 2015.

El Consejero de Medio Ambiente y Rural,
Políticas Agrarias y Territorio
PA (23 de julio de 2015),
El Director General de Medio Ambiente,
PEDRO MUÑOZ BARCO

**ANEXO I**

RESUMEN DEL PROYECTO

La actividad de esta instalación será la de taller de taxidermia, en concreto se prepararán todo tipo de trofeos de caza.

La actividad se ubicará en el término municipal de Moraleja (Cáceres) y más concretamente en avenida de la Constitución, 7, bajo.

Los trofeos podrán ser naturalizados mediante el curtido y preparación de las pieles así como su montaje en moldes habilitados al efecto, o bien ser preparados sólo los cráneos, frontales y colmillos.

- La instalación estará constituida por una superficie de 66,23 m², repartida en:
 1. Zona de trabajo y cocción: 6,38 m².
 2. Almacén 1: 15,75 m².
 3. Almacén 2: 12,12 m².
 4. Almacén 3: 11,4 m².
 5. Aseo: 5,79 m².
 6. Zona de atención al público: 14,79 m².

Además de estas infraestructuras y dependencias, la instalación contará con:

- Arcón congelador que almacenará los subproductos animales.
- Contenedores de almacenamiento de residuos y subproductos.
- Red separativa de saneamiento con cestillos en sus sumideros y arqueta separadora de grasas previo paso a la red de saneamiento.



ANEXO GRÁFICO

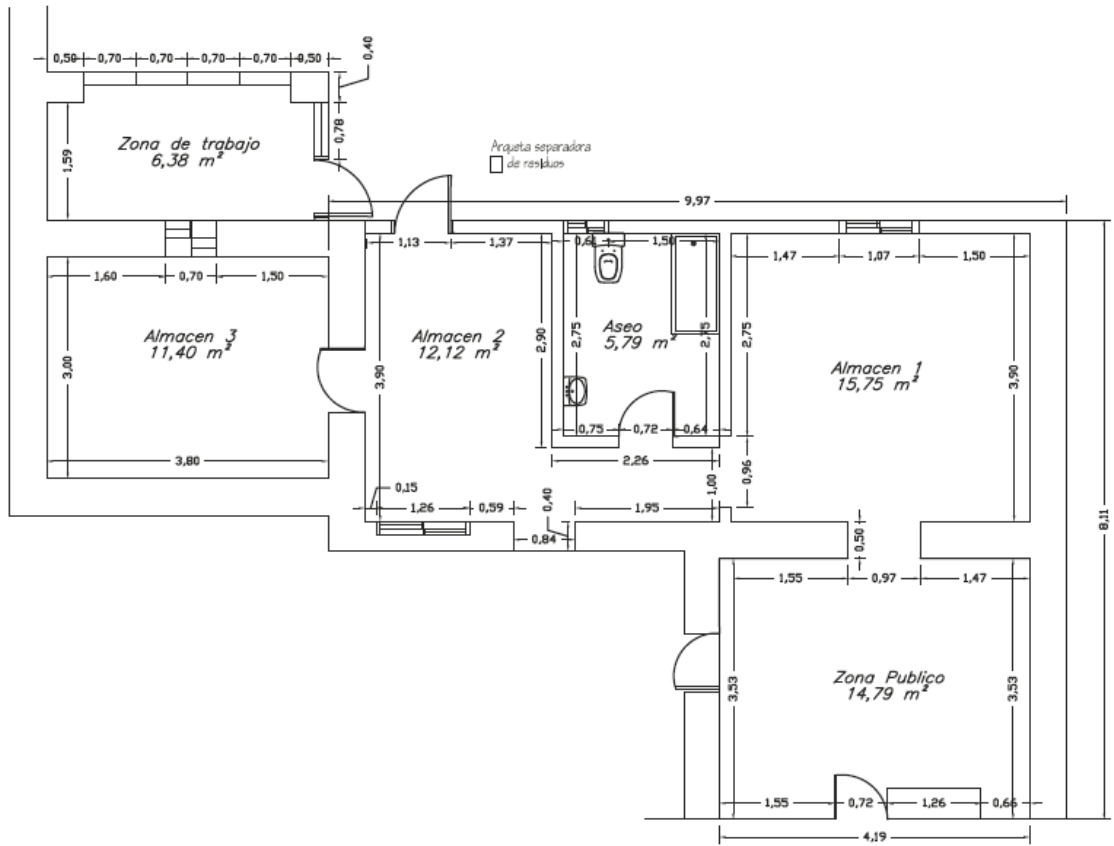

• • •





RESOLUCIÓN de 20 de agosto de 2015, de la Dirección General de Medio Ambiente, por la que se otorga autorización ambiental unificada para la adaptación de una instalación destinada a secado de cereales, fábrica de piensos y distribución de fitosanitarios, promovida por Sociedad Cooperativa del Alagón (COPAL), en el término municipal de Coria. (2015062054)

ANTECEDENTES DE HECHO:

Primero. Con fecha 1 de diciembre de 2014 tiene entrada en el Registro Único de la Junta de Extremadura, la solicitud de autorización ambiental unificada (AAU) para industria destinada a secado de cereales, fábrica de piensos y distribución de fitosanitarios, en adelante la actividad, ubicada en el término municipal de Coria (Cáceres) y promovido por Sociedad Cooperativa del Alagón (COPAL) con NIF n.º F-10003549.

Segundo. El proyecto consiste en la adaptación de una instalación dedicada al secado de cereales; fabricación, almacenamiento y venta de piensos compuestos; adquisición, almacenamiento y distribución de inputs agrícolas (semillas, abonos, maquinaria, etc.); almacenamiento y distribución de productos fitosanitarios; ferretería; tienda y estación de servicio para venta de hidrocarburos. Esta actividad está incluida en el ámbito de aplicación de la Ley 5/2010, de 23 de junio, de prevención y calidad ambiental de la Comunidad Autónoma de Extremadura, en concreto en la categoría 3.2.b. del Anexo VI y del Decreto 81/2011, de 20 de mayo, por el que se aprueba el Reglamento de autorizaciones y comunicación ambiental de la Comunidad Autónoma de Extremadura, en particular en la categoría 3.2.b. del Anexo II.

La industria se localiza en la carretera EX-108, km 87,8, en el término municipal de Coria (Cáceres), concretamente en las parcelas 93, 224, 9557, 9558, 9559 y 9560 del polígono 6 con una superficie total de 2,51 hectáreas, sobre un terreno clasificado como Suelo Urbano de uso Industrial. Las características esenciales del proyecto se describen en el Anexo I de la presente resolución.

Tercero. Conforme al artículo 7 del Decreto 81/2011, de 20 de mayo, la Arquitecto municipal de los Servicios Técnicos del Ayuntamiento de Coria informa con fecha 1 de junio de 2015 que "Según las alineaciones, existen edificaciones que se salen de la alineación obligatoria por NNSS, por lo que dichas edificaciones son contrarias a la norma y por lo tanto se encuentran fuera de ordenación. El régimen de fuera de ordenación se aplica de forma individualizada a cada una de las construcciones, edificaciones o instalaciones terminadas, estando sujetos a importantes limitaciones en orden a las obras que pueden realizarse en las mismas, no siendo obstáculo esta situación para autorizar usos en estas edificaciones siempre que los mismos sean admisibles.

El uso al que se destinan las instalaciones es compatible con la normativa urbanística en vigor y en tramitación. Las instalaciones existentes cumplen las condiciones edificatorias establecidas para las edificaciones del suelo industrial, si bien, habrá que tener en cuenta que por la posición de la parcela de varias de las naves, algunas de las instalaciones se encuentran fuera de la alineación obligatoria y por lo tanto fuera de ordenación. En dichas naves se deberá estar a lo dispuesto anteriormente sobre el régimen de fuera de ordenación."



Cuarto. En cumplimiento de lo establecido en el artículo 22 del Decreto 81/2011, de 20 de mayo, fue remitida, con fecha 23 de diciembre de 2014, copia de la solicitud de AAU al Ayuntamiento de Coria, para que en el plazo de diez días manifestara si la consideraba suficiente o, en caso contrario, indicara las faltas que fuera preciso subsanar.

Quinto. En cumplimiento de lo establecido en el artículo 57.4 de la Ley 5/2010, de 23 de junio y en el artículo 23 del Decreto 81/2011, de 20 de mayo, la solicitud de AAU fue sometida al trámite de información pública, mediante Anuncio de 21 de enero de 2015 que se publicó en el DOE n.º 38, de 25 de febrero. Dentro del periodo de información pública no se han recibido alegaciones.

Sexto. Mediante escrito de 21 de enero de 2015, la Dirección General de Medio Ambiente (DGMA) solicitó al Ayuntamiento de Coria que promoviera la participación real y efectiva de las personas interesadas en el procedimiento de concesión de esta AAU mediante notificación por escrito a las mismas y, en su caso, recepción de las correspondientes alegaciones.

Séptimo. Para dar cumplimiento a lo dispuesto en el artículo 57.6 de la Ley 5/2010, de 23 de junio, artículo 26.1 del Decreto 81/2011, de 20 de mayo y al artículo 84 de la Ley 30/1992, de 26 de noviembre, de Régimen Jurídico de las Administraciones Públicas y del Procedimiento Administrativo Común, la DGMA se dirigió mediante escritos de fecha 8 de julio de 2015 al Ayuntamiento de Coria y a Sociedad Cooperativa del Alagón (COPAL), con objeto de proceder a la apertura del trámite de audiencia a los interesados.

Octavo. Con fecha 20 de agosto de 2015, la DGMA elaboró propuesta de resolución, según lo establecido en el artículo 26.2 del Decreto 81/2011, de 20 de mayo.

FUNDAMENTOS DE DERECHO

Primero. Es Órgano competente para el dictado de la presente resolución el Consejero de Medio Ambiente y Rural, Políticas Agrarias y Territorio, en virtud de lo dispuesto en el artículo 56 de la Ley 5/2010, de 23 de junio, de prevención y calidad ambiental de la Comunidad Autónoma de Extremadura.

Segundo. La actividad proyectada se encuentra dentro del ámbito de aplicación del Decreto 81/2011, de 20 de mayo, por el que se aprueba el Reglamento de autorizaciones y comunicación ambiental de la Comunidad Autónoma de Extremadura, concretamente en la categoría 3.2.b de su Anexo II, relativa a "Instalaciones para tratamiento y transformación destinados a la fabricación de productos alimenticios a partir de materiales de origen vegetal, sean frescos, congelados, conservados, precocinados, deshidratados o completamente elaborados, con una capacidad de producción de productos acabados igual o inferior a 300 toneladas por día y superior a 4 toneladas por día".

Tercero. Conforme a lo establecido en el artículo 2 del Decreto 81/2011, de 20 de mayo, por el que se aprueba el Reglamento de autorizaciones y comunicación ambiental de la Comunidad Autónoma de Extremadura, se somete a autorización ambiental unificada la construcción, montaje, explotación, traslado o modificación sustancial de aquellas instalaciones de titularidad pública o privada en las que se desarrolle alguna de las actividades recogidas en su Anexo II; exceptuando aquellas instalaciones o partes de las mismas utilizadas para la investigación, desarrollo y experimentación de nuevos productos y procesos.



A la vista de los anteriores antecedentes de hecho y fundamentos de derecho, y una vez finalizados los trámites reglamentarios para el expediente de referencia, por la presente,

SE RESUELVE:

Otorgar Autorización Ambiental Unificada a favor de Sociedad Cooperativa del Alagón (COPAL), para industria destinada a secado de cereales, fábrica de piensos y distribución de fitosanitarios ubicada en el término municipal de Coria (Cáceres), a los efectos recogidos en la Ley 5/2010, de 23 de junio, de prevención y calidad ambiental de la Comunidad Autónoma de Extremadura, y en el Decreto 81/2011, de 20 de mayo, por el que se aprueba el Reglamento de autorizaciones y comunicación ambiental de la Comunidad Autónoma de Extremadura, categoría 3.2.b de su Anexo II, relativa a "Instalaciones para tratamiento y transformación destinados a la fabricación de productos alimenticios a partir de materiales de origen vegetal, sean frescos, congelados, conservados, precocinados, deshidratados o completamente elaborados, con una capacidad de producción de productos acabados igual o inferior a 300 toneladas por día y superior a 4 toneladas por día", señalando que en el ejercicio de la actividad se deberá cumplir el condicionado fijado a continuación y el recogido en la documentación técnica entregada, excepto en lo que ésta contradiga a la presente autorización, sin perjuicio de las prescripciones de cuanta normativa sea de aplicación a la actividad de referencia en cada momento. El n.º de expediente de la actividad es el AAU 14/165.

CONDICIONADO DE LA AUTORIZACIÓN AMBIENTAL UNIFICADA

- a - Producción, tratamiento y gestión de residuos generados

1. Los residuos peligrosos que se generarán por la actividad de la instalación industrial son los siguientes

RESIDUO	ORIGEN	CÓDIGO LER (1)	CANTIDADES GENERADAS (kg/año)
Aceites minerales no clorados de motor, de transmisión mecánica y lubricantes	Trabajos de mantenimiento de maquinaria	13 02 05	600 l/año
Envases que contienen restos de sustancias peligrosas o están contaminados por ellas	Envases contaminados, incluyendo envases que contenían fitosanitarios	15 01 10	700
Lodos de separadores agua/sustancias aceitosas	Estación de servicio	13 05 02	15

(1) LER: Lista Europea de Residuos publicada por la Orden MAM/304/2002, de 8 de febrero.

2. Los residuos no peligrosos que se generarán por la actividad de la instalación industrial son los siguientes:

RESIDUO	ORIGEN	CÓDIGO LER ⁽¹⁾	CANTIDADES GENERADAS (kg/año)
Residuos de tóner de impresión distintos de los especificados en el código 08 03 17	Oficinas	08 03 18	
Mezclas de residuos municipales	Oficinas y vestuarios	20 03 01	850
Envases de papel y cartón	Envases desechados, no contaminados por sustancias peligrosas	15 01 01	300
Envases plásticos		15 01 02	100

(1) LER: Lista Europea de Residuos publicada por la Orden MAM/304/2002, de 8 de febrero.



3. La generación de cualquier otro residuo no mencionado en este informe, deberá ser comunicada a la Dirección General de Medio Ambiente (DGMA), con objeto de evaluarse la gestión más adecuada que deberá llevar a cabo el titular de la instalación industrial.
4. Antes del inicio de la actividad, el titular de la instalación industrial deberá indicar y acreditar a la DGMA qué tipo de gestión y qué gestores autorizados o inscritos conforme a la Ley 22/2011, de 28 de julio, de residuos y suelos contaminados se harán cargo de los residuos generados por la actividad con el fin último de su valorización o eliminación.
5. El titular de la instalación deberá cumplir con las obligaciones de gestión de residuos correspondientes a los productores de residuos establecidas en la normativa de aplicación en cada momento, en particular, actualmente y respecto a la gestión de residuos en general, en el artículo 17 de la Ley 22/2011, de 28 de julio, de residuos y suelos contaminados, y en el artículo 102 de la Ley 5/2010, de 23 de junio, de prevención y calidad ambiental de la Comunidad Autónoma de Extremadura.
6. Los residuos peligrosos deberán envasarse, etiquetarse y almacenarse conforme a lo establecido en los artículos 13, 14 y 15 del Real Decreto 833/1988, de 20 de julio, por el que se aprueba el Reglamento para la ejecución de la Ley 20/1986, Básica de Residuos Tóxicos y Peligrosos. En particular, se efectuará en zonas cubiertas, con pavimento impermeable y recogida de posibles fugas de líquidos hacia arqueta estanca.
7. Los residuos no peligrosos no podrán almacenarse por un tiempo superior a dos años, si su destino final es la valorización, o a un año, si su destino final es la eliminación. Mientras que los residuos peligrosos no podrán almacenarse por un tiempo superior a seis meses. Ello de conformidad con lo dispuesto en la Ley 22/2011, de 28 de julio, de residuos y suelos contaminados, y en la Ley 5/2010, de 24 de junio, de prevención y calidad ambiental de la Comunidad Autónoma de Extremadura.
8. Queda expresamente prohibida la mezcla de los residuos generados entre sí o con otros residuos. Los residuos deberán segregarse desde su origen, disponiéndose de los medios de recogida y almacenamiento intermedio adecuados para evitar dichas mezclas.

- b - Medidas relativas a la prevención, minimización y control de las emisiones contaminantes a la atmósfera

1. Las instalaciones cuyo funcionamiento dé lugar a emisiones contaminantes a la atmósfera habrán de presentar un diseño, equipamiento, construcción y explotación que eviten una contaminación atmosférica significativa a nivel del suelo. En particular, los gases de escape serán liberados de modo controlado y de acuerdo con lo establecido en la autorización ambiental unificada, siempre que sea posible, por medio de chimeneas que irán asociadas a cada uno de los focos de emisión. La altura de las chimeneas, así como los orificios para la toma de muestras y plataformas de acceso cumplirán la Orden de 18 de octubre de 1976, sobre la prevención y corrección de la contaminación industrial de la atmósfera.

Además, las secciones y sitios de medición de las emisiones contaminantes a la atmósfera cumplirán los requisitos establecidos en la Orden de 18 de octubre de 1976, sobre la prevención y corrección de la contaminación industrial de la atmósfera.



2. El complejo industrial consta de 8 focos de emisión de contaminantes a la atmósfera, que se detallan en la siguiente tabla.

Foco de emisión		Clasificación RD 100/2011, de 28 de enero				Combustible o producto asociado	Proceso asociado			
N.º	Denominación	Grupo	Código	S	NS			C	D	
SECADERO	1	Secadero de cereal (ptn = 1,1 MWt)	_(2)	03 03 26 33	×		×		Gas propano y cereal	Secado del cereal mediante equipo de combustión con contacto directo
	2	Piquera	B ⁽²⁾	04 06 17 05	×			×	Cereal	Recepción de cereal en la piquera
	3	Prelimpia	B ⁽²⁾	04 06 17 05	×			×	Cereal	Limpieza del cereal
	4	Carga de productos	B ⁽²⁾	04 06 17 05	×			×	Cereal	Carga de cereal seco
FÁBRICA DE PIENSOS	5	Piquera para recepción de cereal	B	04 06 05 08	×			×	Cereales	Recepción de materia prima
	6	Molino de cereal	B	04 06 05 08	×		×		Cereales	Molienda
	7	Granuladora	B	04 06 05 08	×		×		Cereales	Granulación
	8	Carga/Descarga granel	B	04 06 05 08	×			×	Cereales	Carga/Descarga de camiones

S: Sistemático NS: No Sistemático C: Confinado D: Difuso

3. El foco 1 no está clasificado en ninguno de los grupos A, B o C del Catálogo del Real Decreto 102/2011, de 28 de enero. Para este foco, no se establecen valores límites de emisión (VLE) para los gases de combustión del gas propano o las partículas en suspensión emitidas desde el foco. No obstante, deberá cumplir con las medidas correctoras indicadas en el apartado b.4 y con las indicadas a continuación respecto a gases de combustión: Deberá emplearse gasoil, combustibles gaseosos o de similares emisiones contaminantes; y se realizará el mantenimiento del quemador de conformidad con la normativa de aplicación.
4. Todos los focos identificados son considerados como generadores sistemáticos de emisiones difusas de partículas originadas en las operaciones de recepción, procesado y suministro de materiales pulverulentos (cereales y piensos).

Para todos los focos de emisión, dada su naturaleza y la imposibilidad de realizar mediciones normalizadas de las emisiones procedentes de los mismos, se sustituye el establecimiento de valores límite de emisión de contaminantes en los focos por las medidas técnicas contempladas en el siguiente punto.

5. Para estos focos, se adoptarán la siguientes medidas correctoras:

Foco N.º	Medida correctora asociada
1	Cierre del flujo de aire del ventilador mediante persiana con sistema obturador en el momento de la extracción del grano.
2	La tolva de descarga deberá estar cubierta mediante cobertizo con cerramientos laterales y cerrado mediante trampilla o compuerta basculante que se acoplará al vehículo de descarga. Se colocará un telón o lona en el frontal del cobertizo de forma que cubra la trampilla o lateral de descarga del basculante en el momento de realizar esta operación.
3	Ciclón y sistema de aspiración.
4	La carga del cereal seco para su distribución se realizará mediante sistemas cerrados de trasvase de cereal o medidas de similar eficacia.



5	La tolva de descarga deberá estar cubierta mediante cobertizo con cerramientos laterales y cerrado mediante trampilla o compuerta basculante que se acoplará al vehículo de descarga Se colocará una lámina de PVC en el frontal del cobertizo de forma que cubra la trampilla o lateral de descarga del basculante en el momento de realizar esta operación El sistema de captación de polvo deberá estar activo mediante el ciclón instalado y su sistema de filtrado para captar las partículas en suspensión
6	El molino de cereal dispondrá de filtros de mangas y sistema de aspiración
7	La granuladora dispondrá de ciclón y sistema de aspiración
8	Las ventanas existentes en la nave almacén dispondrán de filtros para evitar que las partículas salgan al exterior

- c - Medidas relativas a la prevención, minimización y control de las emisiones contaminantes al dominio público hidráulico y al suelo

1. Conforme a la documentación aportada junto con la solicitud de AAU, no se prevé la generación de efluentes de aguas residuales distintos a la aguas fecales, procedentes de los servicios higiénicos y vestuarios que se conducirán hasta un pozo ciego para su posterior gestión, o de las aguas pluviales caídas en el emplazamiento, que serán conducidas a la red de saneamiento existente.
2. Los vertidos de aguas residuales, directos o indirectos, a dominio público hidráulico requieren la autorización del órgano competente para su autorización de conformidad con la Ley de Aguas. En todo caso, deberá contarse con la licencia municipal de vertido de aguas residuales a la red municipal de saneamiento.
3. Las posibles fugas y vertidos de los fitosanitarios o de combustibles, no podrán ser canalizadas hacia las acometidas de saneamiento instaladas en la planta, debiendo ser recogidos y reutilizados o gestionados por empresa autorizada.
4. Los fitosanitarios se almacenarán en zonas cubiertas, con pavimento impermeable y recogida de posibles fugas de líquidos hacia arqueta estanca o cubeto de retención o medida de similar eficacia.
5. El combustible de la estación de servicio es almacenado en un depósito enterrado de gasóleo A y B, dividido en tres compartimentos siendo dos de 25.000 litros cada uno de ellos donde se almacena gasóleo A y B y otro de 10.000 litros para gasóleo B. El depósito es de doble pared en todos sus compartimentos y cuenta con un cubeto estanco de retención que, en caso de fuga o vertido accidental, retiene el combustible, impidiendo que se contaminen los suelos y aguas subterráneas.

- d - Medidas relativas a la prevención, minimización y control de las emisiones sonoras desde la instalación

1. A continuación se muestra la identificación de fuentes sonoras más significativas de la actividad:



IDENTIFICACIÓN DE FOCOS DE EMISIÓN DE RUIDOS Y VIBRACIONES	
Denominación	Nivel de emisión, dB (A)
Maquinaria del secadero de cereal	65
Maquinaria de la fábrica de piensos	70
Surtidor	50

2. No se permitirá el funcionamiento de ninguna fuente sonora cuyo nivel de recepción externo sobrepase los valores establecidos en el Decreto 19/1997, de 4 de febrero, de Reglamentación de Ruidos y Vibraciones.
3. La actividad desarrollada no superará los objetivos de calidad acústica ni los niveles de ruido establecidos como valores límite en el Real Decreto 1367/2007, de 19 de octubre, por el que se desarrolla la Ley 37/2003, de 17 de noviembre, del Ruido, en lo referente a zonificación acústica, objetivos de calidad y emisiones acústicas.

- e - Medidas de prevención y minimización de la contaminación lumínica

Las instalaciones y los aparatos de iluminación se ajustarán a lo dispuesto en el Real Decreto 1890/2008, de 14 de noviembre, por el que se aprueba el Reglamento de eficiencia energética en instalaciones de alumbrado exterior y sus Instrucciones técnicas complementarias EA-01 a EA-07.

- f - Plan de ejecución y acta de puesta en servicio

1. Sin perjuicio de lo establecido en el artículo 63 de la Ley 5/2010, de 23 de junio, dado que la actividad ya se está desarrollando, se otorga un plazo de seis meses, a partir de la fecha de otorgamiento de la AAU, para que las instalaciones existentes se adapten a la AAU. En el caso de que el proyecto o actividad no se adaptara en dicho plazo, la DGMA previa audiencia del titular, acordará la caducidad de la AAU.
2. En relación con las instalaciones y actividad ya existente, dentro del plazo de seis meses indicado en el apartado f.1, el titular de la instalación deberá comunicar a la DGMA la finalización de la adaptación a lo establecido en la AAU, aportando la documentación que certifique que las obras e instalaciones se han ejecutado conforme a lo establecido en la documentación presentada y a las condiciones de la AAU, de conformidad con lo dispuesto en el artículo 64 de la Ley 5/2010, de 23 de junio, y en el artículo 34 del Reglamento de autorizaciones y comunicación ambiental de la Comunidad Autónoma de Extremadura, aprobado por el Decreto 81/2011, de 20 de mayo.
3. Tras la solicitud de conformidad con la adaptación de la actividad, la DGMA girará una visita de comprobación con objeto de extender, en caso favorable, el acta de puesta en servicio de la actividad. Transcurrido el plazo de un mes desde la presentación, por parte del titular, de la solicitud de conformidad con la adaptación de la actividad sin que el órgano ambiental hubiese respondido a la misma, se entenderá otorgada.
4. En particular y sin perjuicio de lo que se considere necesario, la comunicación referida en el apartado f.2 deberá acompañarse de:



- a) La documentación que indique y acredite qué tipo de gestión y qué gestores autorizados se harán cargo de los residuos generados por la actividad con el fin último de su valorización o eliminación.
 - b) Acreditación de la adopción de las medidas correctoras y prescripciones relativas a la emisiones contaminantes a la atmósfera.
 - c) Evaluación de la eficacia de las medidas correctoras y prescripciones relativas a las emisiones a la atmósfera de partículas conforme al apartado g.7.
 - d) Acreditación del cumplimiento de los niveles de recepción externa de ruidos. A tal efecto deberá presentarse el informe de medición de ruidos referido en el artículo 26 del Decreto 19/1997, de 4 de febrero, de Reglamentación de Ruidos y Vibraciones.
5. Las mediciones referidas en el apartado f.4, que deberán ser representativas del funcionamiento de la instalación, podrán ser realizadas durante un periodo de pruebas antes del inicio de la actividad de conformidad con el artículo 34.3 del Reglamento.
- g - Vigilancia y seguimiento de las emisiones al medio ambiente y, en su caso, de la calidad del medio ambiente potencialmente afectado
1. Siempre que no se especifique lo contrario, el muestreo y análisis de todos los contaminantes, se realizarán con arreglo a las normas CEN. En ausencia de las normas CEN, se aplicarán las normas ISO, las normas nacionales, las normas internacionales u otros métodos alternativos que estén validados o acreditados, siempre que garanticen la obtención de datos de calidad científica equivalente.
 2. Con independencia de los controles referidos en los apartados siguientes, la DGMA, podrá efectuar y requerir al titular de la planta cuantos análisis e inspecciones estime convenientes para comprobar el rendimiento y funcionamiento de las instalaciones autorizadas.
 3. Se deberá prestar al personal acreditado por la Administración competente toda la asistencia necesaria para que ésta pueda llevar a cabo cualquier inspección de las instalaciones relacionadas con la AAU, así como tomar muestras y recoger toda la información necesaria para el desempeño de su función de control y seguimiento del cumplimiento del condicionado establecido.

Residuos producidos:

4. De conformidad con el artículo 40 de la Ley 22/2011, de 28 de julio, el titular de la instalación industrial dispondrá de un archivo físico o telemático donde se recoja por orden cronológico la cantidad, naturaleza, origen y destino de los residuos producidos; cuando proceda se inscribirá también, el medio de transporte y la frecuencia de recogida. En el Archivo cronológico se incorporará la información contenida en la acreditación documental de las operaciones de producción y gestión de residuos. Se guardará la información archivada durante, al menos, tres años.
5. En su caso, antes de dar traslado de los residuos peligrosos a una instalación para su valorización o eliminación deberá solicitar la admisión de los residuos y contar con el documento de aceptación de los mismos por parte del gestor destinatario de los residuos.



6. Asimismo, el titular de la instalación deberá registrar y conservar los documentos de aceptación de los residuos peligrosos en las instalaciones de tratamiento, valorización o eliminación y los ejemplares de los documentos de control y seguimiento de origen y destino de los residuos por un periodo de cinco años.

Contaminación atmosférica:

7. Dada la naturaleza difusa de los focos de emisión de partículas y la imposibilidad de realizar mediciones normalizadas de valores de emisión en los mismos, en caso de que fuera preciso evaluar la eficacia de las medidas correctoras establecidas en la AAU respecto a la emisión de partículas a la atmósfera, el titular de la AAU, a instancia de la DGMA, debería realizar una evaluación de la concentración en aire ambiente de partículas. Las mediciones precisas se realizarían con los focos de emisión funcionando en las condiciones en las que se generen más emisiones y nunca en días lluviosos. En todas las mediciones realizadas las concentraciones de contaminantes deberían expresarse en $\mu\text{g}/\text{Nm}^3$.

En su caso, este seguimiento del funcionamiento de los focos de emisión se debería recoger en un archivo adaptado al modelo indicado en el Anexo II de la Instrucción 1/2014 de la Dirección General de Medio Ambiente.

Fitosanitarios y combustible:

8. A fin de controlar las posibles fugas de contaminantes, principalmente al suelo o las aguas subterráneas, deberá llevarse un registro, físico o telemático, de los fitosanitarios y combustibles adquiridos y distribuidos, que incluya información relativa a fechas, cantidades e identificación del fitosanitario o combustible.

- h - Actuaciones y medidas en situaciones de condiciones anormales de funcionamiento

Fugas, fallos de funcionamiento:

1. En caso de incumplimiento de los requisitos establecidos en la AAU o incidencias ambientales, el titular de la instalación industrial deberá:
 - a. Comunicarlo a la DGMA en el menor tiempo posible, mediante correo electrónico o fax, sin perjuicio de la correspondiente comunicación por vía ordinaria.
 - b. Adoptar las medidas necesarias para volver a la situación de cumplimiento en el plazo más breve posible y para evitar la repetición del incidente.
2. El titular de la instalación industrial dispondrá de un plan específico de actuaciones y medidas para situaciones de emergencias por funcionamiento con posibles repercusiones en la calidad del medio ambiente.

Paradas temporales y cierre:

3. En el caso de paralización definitiva de la actividad o de paralización temporal por plazo superior a dos años, el titular de la AAU deberá entregar todos los residuos existentes en la instalación industrial a un gestor autorizado conforme a la Ley 22/2011, de 28 de julio; y dejar la instalación industrial en condiciones adecuadas de higiene medio ambiental.



- i - Prescripciones finales

1. Según el artículo 27.3 del Decreto 81/2011, de 20 de mayo, la autorización ambiental unificada objeto del presente informe tendrá una vigencia indefinida, sin perjuicio de las modificaciones reguladas en los artículos 30 y 31 de dicho decreto, y de la necesidad de obtener o renovar las diversas autorizaciones sectoriales incluidas en ella que así lo requieran.
2. Transcurrido el plazo de vigencia de cualquiera de las autorizaciones sectoriales autonómicas incluidas en la autorización ambiental unificada, aquellas deberán ser renovadas y, en su caso, actualizadas por periodos sucesivos según se recoge en el artículo 29 del Decreto 81/2011, de 20 de mayo.
3. El titular de la instalación deberá comunicar a la DGMA cualquier modificación que se proponga realizar en la misma según se establece en el artículo 30 del Decreto 81/2011, de 20 de mayo.
4. La presente AAU podrá ser revocada por incumplimiento de cualquiera de sus condiciones.
5. El incumplimiento de las condiciones de la resolución constituye una infracción que irá de leve a grave, según el artículo 153 de la Ley 5/2010, de prevención y calidad ambiental de la Comunidad Autónoma de Extremadura.
6. Contra la presente resolución, que agota la vía administrativa, podrá interponer el interesado recurso potestativo de reposición ante el Consejero de Medio Ambiente y Rural, Políticas Agrarias y Territorio, en el plazo de un mes, a partir del día siguiente a aquel en que se lleve a efecto su notificación, o ser impugnada directamente ante el orden jurisdiccional contencioso-administrativo.

Transcurrido dicho plazo, únicamente podrá interponerse recurso contencioso-administrativo, sin perjuicio, en su caso, de la procedencia del recurso extraordinario de revisión.

No se podrá interponer recurso contencioso-administrativo hasta que sea resuelto expresamente o se haya producido la desestimación presunta del recurso de reposición interpuesto.

Mérida, a 20 de agosto de 2015.

El Consejero de Medio Ambiente y Rural,
Políticas Agrarias y Territorio,
PA (Res. de 23 de julio de 2015),
El Director General de Medio Ambiente,
PEDRO MUÑOZ BARCO

A N E X O I

DESCRIPCIÓN DEL PROYECTO

Adaptación de una instalación dedicada al secado de cereales; fabricación, almacenamiento y venta de piensos compuestos; adquisición, almacenamiento y distribución de inputs agrícolas (semillas, abonos, maquinaria, etc.); almacenamiento y distribución de productos fitosanitarios; ferretería; tienda y estación de servicio para venta de hidrocarburos.

La actividad se encuentra dentro del ámbito de aplicación de la Ley 5/2010, concretamente en la categoría 3.2.b) del Anexo II del Reglamento de autorizaciones y comunicación ambiental de la Comunidad Autónoma de Extremadura, relativa a "Instalaciones para tratamiento y transformación destinados a la fabricación de productos alimenticios a partir de materiales de origen vegetal, sean frescos, congelados, conservados, precocinados, deshidratados o completamente elaborados, con una capacidad de producción de productos acabados igual o inferior a 300 toneladas por día y superior a 4 toneladas por día", por lo tanto debe contar con AAU para ejercer la actividad.

La actividad principal es la de secado de cereal con una capacidad de 17.000 toneladas al año, siendo la producción diaria de 212,50 toneladas. La fabricación de piensos compuestos alcanza una capacidad anual de 18.500 toneladas y diaria de 74 toneladas. La distribución de fitosanitarios alcanza las 0,15 toneladas al año.

La industria se localiza en la carretera EX-108, km 87,8, en el término municipal de Coria (Cáceres), concretamente en las parcelas 93, 224, 9557, 9558, 9559 y 9560 del polígono 6 con una superficie total de 2,51 hectáreas, sobre un terreno clasificado como Suelo Urbano de uso Industrial.

Las infraestructuras, instalaciones y equipos principales son:

- Las superficies construidas de las principales edificaciones son las siguientes: Caseta báscula (128 m²), oficinas planta alta (148,84 m²), tienda planta baja (148,84 m²), ferretería (812,04 m²), porche (1.000 m²), nave almacén secadero 1 y 2 (1.400 m² cada una de ellas), fábrica de piensos (236,82 m²), nave almacén de semillas y abonos 1, 2 y 3 (1.730 m² las dos primeras y 1.486 m² la tercera), nave auxiliar (116 m²), almacén fitosanitarios y otros (303 m²) y centro de transformación (12 m²).
- El secadero dispone de un equipo de combustión a base de gas propano de 1,1 MWt de potencia nominal.
- 2 tanques aéreos de GLP que suministran gas propano al secadero, la capacidad de cada uno de ellos es de 25.000 litros.



ANEXO GRÁFICO

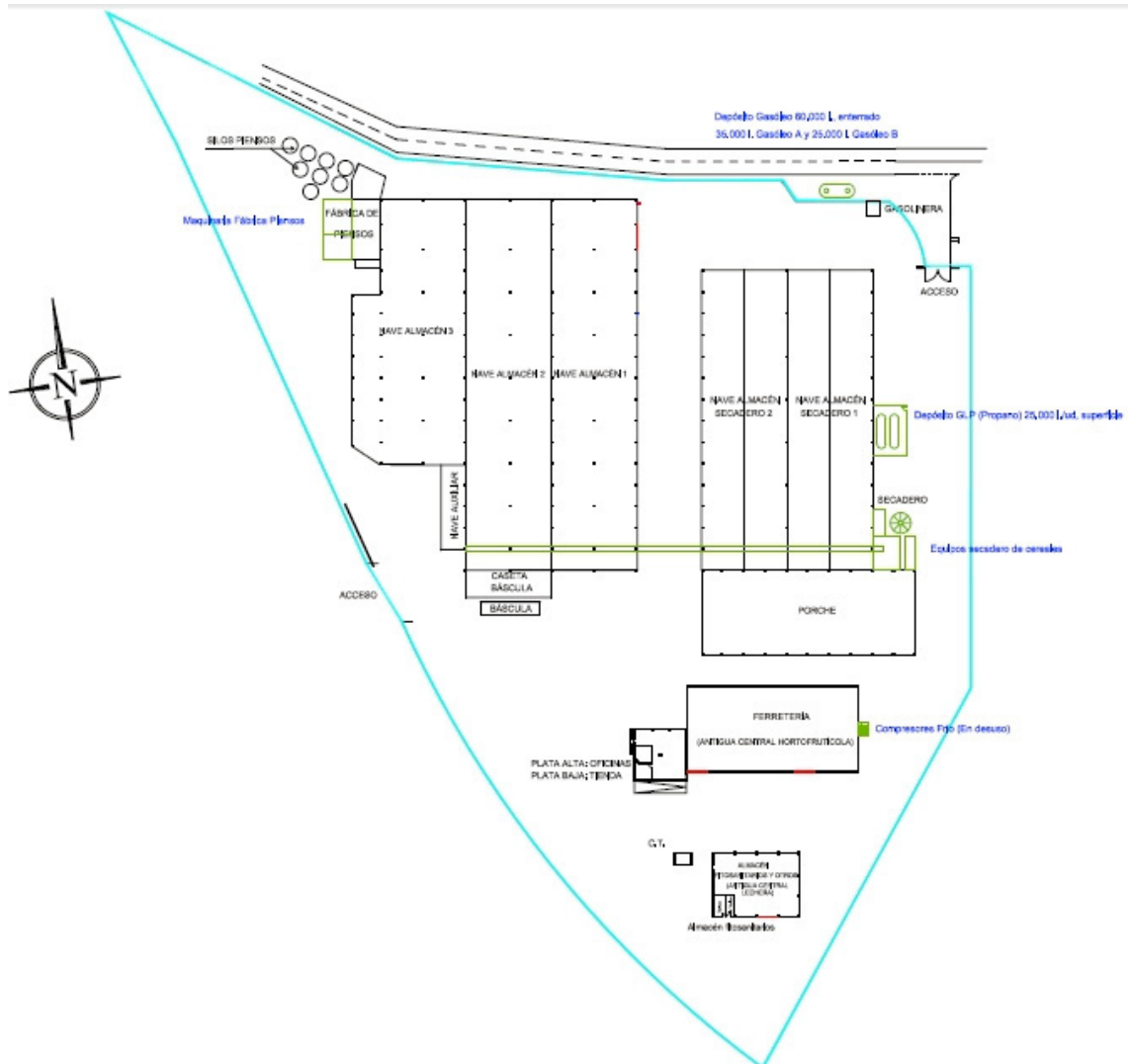

**V ANUNCIOS****CONSEJERÍA DE ECONOMÍA E INFRAESTRUCTURAS**

ANUNCIO de 4 de septiembre de 2015 sobre notificación de resolución en el expediente n.º EE-14-0096-4, relativo a ayudas para el fomento de la I+D+i en la actividad emprendedora y empresarial de las pequeñas, medianas y grandes empresas en el ámbito de la Comunidad Autónoma de Extremadura. (2015082468)

Habiéndose intentado sin resultado, la notificación de la Resolución de la Secretaria General de Ciencia y Tecnología, de fecha 31 de marzo de 2015, por la que se acuerda denegar la subvención solicitada por la empresa Ixiolabs, SL, con número de expediente EE-14-0096-4, presentada al amparo del Decreto 213/2012, de 19 de octubre (DOE n.º 207, de 25 de octubre), por el que se establecen las bases reguladoras del programa de ayudas para el fomento de la investigación, el desarrollo tecnológico y la innovación en la actividad emprendedora y empresarial de las pequeñas, medianas y grandes empresas en el ámbito de la Comunidad Autónoma de Extremadura, se procede a su publicación a los efectos previstos en el artículo 59.5 de la Ley 30/1992, de 26 de noviembre, de Régimen Jurídico de las Administraciones Públicas y del Procedimiento Administrativo Común, cuyo contenido íntegro es el siguiente:

Interesado: Ixiolabs, SL.

Último domicilio conocido: C/ Ronda de San Francisco n.º 21, bloque a3 — piso 2b. 10002 Cáceres.

NIF: B10422988.

Documento que se notifica: Resolución individual de denegación de ayudas. Expte.: EE-14-0096-4.

“Al amparo del Decreto 213/2012, de 19 de octubre, por el que se establece un Programa de Ayudas para el Fomento de la I+D+i en la Actividad Emprendedora y Empresarial de las Pequeñas, Medianas y Grandes Empresas en el ámbito de la Comunidad Autónoma de Extremadura, presentada solicitud de ayuda con fecha 30 de septiembre de 2014, se pone en su conocimiento que una vez evaluadas las solicitudes por la comisión de valoración de fecha 12 de febrero de 2015 y conforme al procedimiento descrito en el artículo 12 del decreto referido en el encabezamiento, ésta ha acordado que su proyecto no se adecúa a los objetivos y requisitos dispuestos en la normativa reguladora de las ayudas, por lo que puede no ser considerado como subvencionable, procediéndose a Denegar la subvención solicitada.





Denominación del proyecto: Sistema de detección temprana y clasificación de variantes del virus del papiloma humano.

Objeto del proyecto: Generación de nuevas sondas moleculares que permitan la detección y clasificación de la presencia del virus del papiloma humano.

Línea del Título II en la que se encuadra: Ayudas para la realización de proyectos de investigación industrial y/o desarrollo experimental.

Motivo de la denegación: Incumple el art. 17.2 de la Orden de convocatoria de 30 de diciembre de 2013 del Decreto 213/2012: La duración del proyecto excede el plazo de ejecución máximo de 31 de agosto de 2015.

Contra la presente resolución, que no pone fin a la vía administrativa, pueden presentar recurso de alzada ante la Secretaría General de Ciencia y Tecnología de la Consejería de Economía, Competitividad e Innovación en el plazo de un mes a contar desde el día siguiente a su notificación, de acuerdo con los artículos 107.1 114 y 115 de la Ley 30/1992, de 26 de noviembre, de Régimen Jurídico de las Administraciones Públicas y del Procedimiento Administrativo Común, así como en el artículo 101 de la Ley 1/2002, de 28 de febrero, del Gobierno y de la Administración de la Comunidad Autónoma de Extremadura.

En Mérida, a 31 de marzo de 2015. La Secretaria General de Ciencia y Tecnología, María Guardiola Martín”.

Mérida, a 4 de septiembre de 2015. La Jefa de Servicio de Recursos para la Investigación Científica, MERCEDES LOZANO RUIZ.

Tema Operativo FEDER de Extremadura 2007-2013
Eje:1 “Desarrollo de la Economía del Conocimiento (I+D+i, Sociedad de la Información y TIC)”
Tema prioritario: 04 “Ayudas para I+DT en particular para las PYME”
Tasa de cofinanciación: 80 %



UNIÓN EUROPEA
Fondo Europeo de Desarrollo Regional
Una manera de hacer Europa

CONSEJERÍA DE MEDIO AMBIENTE Y RURAL, POLÍTICAS AGRARIAS Y TERRITORIO

ANUNCIO de 31 de octubre de 2014 por el que se somete a información pública la solicitud de autorización ambiental unificada de un proyecto de reciclaje de palets de madera, promovido por Reciclados del Suroeste, SL, en el término municipal de Badajoz. (2014084033)

Para dar cumplimiento al artículo 23.2 del Decreto 81/2011, de 20 de mayo, por el que se aprueba el Reglamento de autorizaciones y comunicación ambiental de la Comunidad Autónoma de Extremadura, que desarrolla la Ley 5/2010, de 23 de junio, de prevención y calidad ambiental de la Comunidad Autónoma de Extremadura, se comunica al público en general que la solicitud de autorización ambiental unificada (AAU) de un proyecto de reciclaje de palets de



madera, promovido por Reciclados del Suroeste, SL, en el término municipal de Badajoz, podrá ser examinada, durante veinte días hábiles, a contar desde el día siguiente al de la publicación del presente anuncio en el Diario Oficial de Extremadura, en las dependencias de la Dirección General de Medio Ambiente (DGMA) de la Consejería de Agricultura, Desarrollo Rural, Medio Ambiente y Energía, avda. Luis Ramallo, s/n., de Mérida.

Por otra parte, la solicitud de AAU ha sido remitida por esta DGMA al correspondiente Ayuntamiento, al cual se le ha solicitado que promueva la participación de los interesados en este procedimiento.

Tal y como establecen el punto 31 del artículo 5 de la Ley 5/2010 y el artículo 6 del Decreto 209/2011, de 5 de agosto, por el que se establece la estructura orgánica de la Consejería de Agricultura, Desarrollo Rural, Medio Ambiente y Energía, el órgano competente para otorgar la autorización ambiental unificada (AAU) es la DGMA de la Consejería de Agricultura, Desarrollo Rural, Medio Ambiente y Energía de la Comunidad Autónoma de Extremadura.

Esta figura administrativa autoriza y condiciona la ejecución y puesta en funcionamiento de la actividad desde el punto de vista ambiental. Conforme al artículo 54.3 de la Ley 5/2010, la AAU es anterior a las demás autorizaciones sectoriales o licencias que sean obligatorias, entre otras, a las licencias urbanísticas y a las autorizaciones sustantivas de industria.

Los datos generales del proyecto son:

- Decreto 81/2011: La actividad proyectada se encuentra dentro del ámbito de aplicación del Decreto 81/2011, concretamente en la categoría 9.1. de su Anexo II, relativa a "Instalaciones para la valorización y eliminación, en lugares distintos de los vertederos, de residuos de todo tipo, no incluidas en el Anexo I".
- Actividad: Consiste en el reciclaje de palets de madera.
- Ubicación: La actividad se llevará a cabo en el polígono industrial El Nevero, Complejo Solano, parcela 42, nave 5. Badajoz.
- Infraestructuras e instalaciones:
 - Superficie taller: 785 m².

Los interesados en el procedimiento, podrán presentar sus alegaciones ante la Consejería de Agricultura, Desarrollo Rural, Medio Ambiente y Energía, durante el plazo indicado en el párrafo primero de este anuncio, conforme a lo dispuesto en el Decreto 257/2009, de 18 de diciembre, por el que se implanta un Sistema de Registro Único y se regulan las funciones administrativas del mismo en el ámbito de la Administración de la Comunidad Autónoma de Extremadura, o en cualquiera de las formas previstas en el artículo 38.4 de la Ley 30/1992, de 26 de noviembre, de Régimen Jurídico de las Administraciones Públicas y del Procedimiento Administrativo Común.

Finalizado el trámite de información pública, recabadas las alegaciones y recibido informe del Ayuntamiento o, en su defecto, transcurridos los plazos establecidos, conforme al artículo 57 de la Ley 5/2010, se dará trámite de audiencia a los interesados. La DGMA dictará resolución en el plazo máximo de seis meses desde la solicitud de AAU.



Lo que se comunica a los efectos oportunos y para el general conocimiento.

Mérida, a 31 de octubre de 2014. El Director General de Medio Ambiente PD (Resolución de 8 de agosto de 2011 del Consejero, DOE n.º 162, de 23 de agosto de 2011), ENRIQUE JULIÁN FUENTES.

• • •

ANUNCIO de 31 de julio de 2015 por el que se somete a información pública la solicitud de autorización ambiental unificada de un proyecto de legalización de explotación porcina, promovido por Dehesa El Romeral, SL, en el término municipal de Monesterio. (2015082391)

Para dar cumplimiento al artículo 23 del Decreto 81/2011, de 20 de mayo, por el que se aprueba el Reglamento de autorizaciones y comunicación ambiental de la Comunidad Autónoma de Extremadura, que desarrolla la Ley 5/2010, de 23 de junio, de prevención y calidad ambiental de la Comunidad Autónoma de Extremadura, se comunica al público en general que la solicitud de autorización ambiental unificada (AAU) del proyecto de explotación porcina de cría y cebo en régimen extensivo, promovido por Dehesa El Romeral, SL, en el término municipal de Monesterio (Badajoz), podrá ser examinada, durante 20 días hábiles, a contar desde el día siguiente al de la publicación del presente anuncio en el Diario Oficial de Extremadura, en las dependencias de la Dirección General de Medio Ambiente (DGMA) de la Consejería de Medio Ambiente y Rural, Políticas Agrarias y Territorio, avda. Luis Ramallo, s/n., de Mérida.

Por otra parte, la solicitud de AAU ha sido remitida por esta DGMA al correspondiente Ayuntamiento, al cual se le ha solicitado que promueva la participación de los ciudadanos en este procedimiento.

De acuerdo con lo dispuesto en el punto 31 del artículo 5 de la Ley 5/2010, de 23 de junio, de prevención y calidad ambiental de la Comunidad Autónoma de Extremadura, el órgano competente para la resolución de la presente solicitud es la Consejería de Medio Ambiente y Rural, Políticas Agrarias y Territorio de la Junta de Extremadura.

Esta figura administrativa autoriza y condiciona la ejecución y puesta en funcionamiento de la actividad desde el punto de vista ambiental. Conforme al artículo 54.3 de la Ley 5/2010, de 23 de junio, la AAU es anterior a las demás autorizaciones sectoriales o licencias que sean obligatorias, entre otras, a la licencia urbanística.

Los datos generales del proyecto son:

— Categoría Ley 5/2010:

- Categoría 1.2. del Anexo VI, relativa a "Instalaciones ganaderas, no incluidas en el Anexo V, destinadas a explotaciones porcinas que dispongan de más de 350 emplazamientos o animales para cerdos de cría y/o 50 emplazamientos o animales para cerdas reproductoras".



— Categoría Decreto 81/2011:

- Categoría 1.2. del Anexo II, relativa a "Instalaciones ganaderas, no incluidas en el Anexo I, destinadas a la cría de ganado porcino, incluyendo jabalíes, que dispongan de más de 350 emplazamientos o animales autorizados para cerdos de cría y/o 50 emplazamientos o animales para cerdas reproductoras".

— Actividad:

El proyecto consiste en la legalización de una explotación porcina de cría y cebo en régimen extensivo con capacidad para 561 reproductoras y 2.102 plazas de cebo.

— Ubicación:

La explotación porcina se ubica en la finca denominada "El Romeral", la actividad se desarrollará en las parcelas 12-15, 19-23 y 9002 del polígono 37 y parcelas 1-10 y 15-26 del polígono 38, del término municipal de Monesterio (Badajoz). Esta finca cuenta con una superficie total de 909,002 hectáreas.

— Infraestructuras, instalaciones y equipos principales:

- La explotación dispondrá de 11 naves existentes repartidas entre varios complejos, las cuales se muestran en la siguiente tabla:

NAVE	DIMENSIONES (m)		SUPERFICIE (m ²)
	Longitud	Anchura	
Complejo I (2 naves)	Longitud	72	525,60
	Anchura	7,3	
	Longitud	72	525,60
	Anchura	7,3	
Complejo II (2 naves)	Longitud	72	525,60
	Anchura	7,3	
	Longitud	72	525,60
	Anchura	7,3	
Don Juan (3 naves)	Longitud	18	126
	Anchura	7	
	Longitud	18,7	67,32
	Anchura	3,6	
	Longitud	72	504
	Anchura	7	
La Majada (3 naves)	Longitud	39	234
	Anchura	6	
	Longitud	39	234
	Anchura	6	
	Longitud	18,5	111
	Anchura	6	
Central	Longitud	78	648
	Anchura	13,5	

- Lazaretos para el secuestro de los animales enfermos o sospechosos de estarlo.



- La explotación dispone de fosas existentes y se proyecta la construcción de varias para alcanzar la capacidad de almacenamiento necesarias de purines, lixiviados y aguas de limpieza de las instalaciones.
- Estercoleros de capacidad suficiente.
- El plan de manejo de la explotación se basa en la distribución por edades en las 15 cercas existentes en la finca.
- Vestuarios con aseos.
- Zona de almacenamiento de cadáveres.
- Pediluvios.
- Vado sanitario.
- Cerramiento de malla ganadera.

— Impacto ambiental:

La explotación porcina cuenta con evaluación de impacto ambiental en trámite.

Las personas físicas o jurídicas podrán presentar sus sugerencias y alegaciones a la Consejería de Medio Ambiente y Rural, Políticas Agrarias y Territorio, durante el plazo indicado en el párrafo primero de este anuncio, en el Registro Único de la Junta de Extremadura; o por cualquiera de las formas previstas en el artículo 38.4 de la Ley 30/1992, de 26 de noviembre, de Régimen Jurídico de las Administraciones Públicas y del Procedimiento Administrativo Común.

Lo que se comunica a los efectos oportunos y para el general conocimiento.

Mérida, a 31 de julio de 2015. El Consejero de Medio Ambiente y Rural, Políticas Agrarias y Territorio, PA (Res. de 23 de julio de 2015), El Director General de Medio Ambiente, PEDRO MUÑOZ BARCO.

AYUNTAMIENTO DE CÁCERES

ANUNCIO de 14 de septiembre de 2015 sobre nombramiento de funcionario de carrera. (2015082467)

Por Resolución de la Alcaldía Presidencia del Excmo. Ayuntamiento de Cáceres, de fecha 9 de septiembre de 2015, se ha procedido al nombramiento como funcionario de carrera, de don Francisco José Rincón Curto como Subinspector de la Policía Local, encuadrada en la Escala de Administración Especial, Subescala de Servicios Especiales, Clase Policía Local, Escala Técnica, Categoría Subinspector, Subgrupo A-2 de clasificación, y ello tras la superación del correspondiente concurso oposición de promoción interna (Convocatoria BOP n.º 84, de 5 de mayo de 2014).

Lo que se hace público para general conocimiento.

Cáceres, a 14 de septiembre de 2015. El Secretario General, MANUEL AUNIÓN SEGADOR.



NOTARÍA DE ZAFRA

CORRECCIÓN de errores del Anuncio de 29 de julio de 2015 sobre subasta extrajudicial de vivienda en Puebla de Sancho Pérez. (2015082471)

Don Carlos M. Rebosa Domínguez, Notario de Zafra, Hago saber que en el anuncio publicado en el Diario Oficial de Extremadura, número 156, de trece de agosto de dos mil quince, por error material se consignó como día de subasta el dieciocho de septiembre de dos mil quince, cuando, en realidad, la fecha de subasta es la del treinta de octubre de dos mil quince, a las 10 horas.

El resto de condiciones de subastas son las que se recogen en dicho anuncio, que el presente completa y rectifica.

Zafra, a 15 de septiembre de 2015. El Notario, CARLOS M. REBOSA DOMÍNGUEZ

GOBIERNO DE EXTREMADURA

Consejería de Hacienda y Administración Pública

Secretaría General

Avda. Valhondo, s/n. 06800 Mérida

Teléfono: 924 005012 - 924 005114

e-mail: doe@gobex.es