



CONSEJERÍA DE MEDIO AMBIENTE Y RURAL, POLÍTICAS AGRARIAS Y TERRITORIO

RESOLUCIÓN de 1 de julio de 2016, de la Dirección General de Medio Ambiente, por la que se otorga autorización ambiental unificada para la explotación porcina de producción y cebo, promovida por Hermanos Rubio, CB, en el término municipal de Badajoz. (2016061208)

ANTECEDENTES DE HECHO

Primero. Con fecha 29 de junio de 2015 tiene entrada en el Registro Único de la Junta de Extremadura, la solicitud de autorización ambiental unificada (AAU) para la instalación de explotación porcina de producción y cebo ubicada en el término municipal de Badajoz y promovida por Hermanos Rubio, CB, con domicilio social en c/ Resbaladero, n.º 14, CP 06171 de Almendral y CIF: E-06045181.

Segundo. El proyecto consiste en la instalación de una explotación porcina de producción y cebo en régimen de explotación extensivo con capacidad para 81 reproductoras, 4 verracos y 453 cerdos de cebo. Esta actividad está incluida en el ámbito de aplicación del Decreto 81/2011, de 20 de mayo, por el que se aprueba el Reglamento de autorizaciones y comunicación ambiental de la Comunidad Autónoma de Extremadura. En particular en la categoría 1.2 del Anexo II.

La actividad se llevará a cabo en el término municipal de Badajoz, y mas concretamente en el polígono 103, parcelas 4, 6 y 16 ; polígono 104, parcelas 1 y 2; polígono 122, parcelas 2 y 10 con una superficie total de 417,88 hectáreas. Las características esenciales del proyecto se describen en la presente resolución.

Tercero. Con fecha 21 de agosto de 2015, tiene entrada en el Sistema de Registro Único de la Administración de la Comunidad Autónoma de Extremadura solicitud por parte de Hermanos Rubio, CB, de acogerse a la disposición transitoria segunda de la Ley 16/20015 de protección ambiental de la Comunidad Autónoma de Extremadura.

Cuarto. Con fecha 2 de octubre de 2015, el Órgano Ambiental publica Anuncio en su sede electrónica, poniendo a disposición del público, durante un plazo de 10 días, la información relativa al procedimiento de solicitud de autorización ambiental unificada, de conformidad con lo dispuesto en el artículo 16.5 de la Ley 16/2015, de 23 de abril, de protección ambiental de la Comunidad Autónoma de Extremadura.

Quinto. Una vez evaluada la solicitud de autorización ambiental unificada para la actividad referida, de conformidad con lo dispuesto en el artículo 16.7 de la Ley 16/2015, de 23 de abril, de protección ambiental de la Comunidad Autónoma de Extremadura, el técnico que suscribe informa la implantación y desarrollo de la actividad pretendida, previamente al trámite de audiencia a los interesados. No obstante, el órgano ambiental formulará la Propuesta de Resolución en el sentido que proceda.



Sexto. La explotación porcina cuenta con Resolución favorable de Impacto Ambiental de fecha 29 de febrero de 2016.

Séptimo. Para dar cumplimiento a las prescripciones del artículo 16.6 de la Ley 16/2015, de 23 de abril, de protección ambiental de la Comunidad Autónoma de Extremadura, el Ayuntamiento de Badajoz emite con fecha 25 de enero de 2016 Informe Técnico sobre adecuación de las instalaciones a los aspectos de competencia municipal, así como sobre la compatibilidad del proyecto con el planeamiento urbanístico.

Octavo. Tal y como dispone el artículo 16.8 de la Ley 16/2015, de 23 de abril, de protección ambiental de la Comunidad Autónoma de Extremadura, el Órgano Ambiental dirige Oficio, de fecha 13 de junio de 2016, al Ayuntamiento de Badajoz, a Hermanos Rubio, CB, así como a las asociaciones AMUS, ADENEX, ANSER, Ecologistas en Acción y SEO/BirdLife, otorgándoles el preceptivo trámite de audiencia, por plazo de diez días.

Noveno. A los anteriores Antecedentes de Hecho, le son de aplicación los siguientes,

FUNDAMENTOS DE DERECHO

Primero. Es órgano competente para la resolución del presente procedimiento la Dirección General de Medio Ambiente de la Consejería de Medio Ambiente y Rural, Políticas Agrarias y Territorio de la Junta de Extremadura, en virtud de lo dispuesto en el artículo 15 de la Ley 16/2015, de 23 de abril, de protección ambiental de la Comunidad Autónoma de Extremadura y en el artículo 5 apartado e) del Decreto 263/2015, de 7 de agosto, por el que se establece la estructura orgánica de la Consejería de Medio Ambiente y Rural, Políticas Agrarias y Territorio.

Segundo. Conforme a lo establecido en el artículo 14.2 de la Ley 16/2015, de 23 de abril, de protección ambiental de la Comunidad Autónoma de Extremadura, " Se somete a autorización ambiental unificada el montaje, explotación, traslado o modificación sustancial, de las instalaciones de titularidad pública o privada en las que se desarrolle alguna de las actividades que se incluyen en el Anexo II de la presente ley".

La actividad cuya autorización se pretende, se encuentra incluida en el ámbito de aplicación de la Ley 16/2015, de 23 de abril, de protección ambiental de la Comunidad Autónoma de Extremadura. En concreto, en la categoría 1.2. del Anexo II, relativa a "Instalaciones ganaderas, no incluidas en el Anexo I, destinadas a la cría de ganado porcino, incluyendo jabalíes, que dispongan de más de 350 emplazamientos o animales autorizados para cerdos de cría y/o 50 emplazamientos o animales para cerdas reproductoras".

La actividad se llevará a cabo en el término municipal de Badajoz, y mas concretamente en el polígono 103, parcelas 4, 6 y 16 ; polígono 104, parcelas 1 y 2; polígono 122, parcelas 2 y 10 con una superficie total de 417,88 hectáreas. Las características esenciales del proyecto se describen en la presente resolución.

A la vista de los anteriores Antecedentes de Hecho, Fundamentos de Derecho y del informe técnico, habiéndose dado debido cumplimiento a todos los trámites previstos legalmente, el Servicio de Protección Ambiental de la Dirección General de Medio Ambiente,

**RESUELVE :**

Otorgar Autorización Ambiental Unificada a favor de Hermanos Rubio C.B , para la instalación de una explotación porcina de producción y cebo en régimen de explotación extensivo con capacidad para 81 reproductoras, 4 verracos y 453 cerdos de cebo, actividad a desarrollar en el término municipal de Badajoz, provincia de Badajoz, incluida en la categoría 1.2. del Anexo II, relativa a "Instalaciones ganaderas, no incluidas en el Anexo I, destinadas a la cría de ganado porcino, incluyendo jabalíes, que dispongan de más de 350 emplazamientos o animales autorizados para cerdos de cría y/o 50 emplazamientos o animales para cerdas reproductoras", a los efectos recogidos en la referida norma, debiéndose, en todo caso, en el ejercicio de la actividad, dar cumplimiento al condicionado fijado a continuación y al recogido en la documentación técnica entregada, excepto en lo que ésta contradiga a la presente autorización, sin perjuicio del cumplimiento de las prescripciones establecidas en la legislación sectorial que resulte de aplicación a la actividad en cada momento. El n.º de expediente de la instalación es el AAU 15/0126.

CONDICIONADO DE LA AUTORIZACIÓN AMBIENTAL UNIFICADA**- a - Tratamiento y gestión del estiércol**

1. El tratamiento y gestión de los estiércoles sólidos y licuados (purines) que se generen en esta explotación porcina se llevará a cabo mediante la aplicación de los mismos como abono orgánico. Para el control de la gestión de estos residuos agroganaderos, la instalación deberá disponer de un Libro de Registro de Gestión y de un Plan de Aplicación Agrícola de los estiércoles, conforme a lo establecido en el artículo 8 del Decreto 158/1999, de 14 de septiembre, de regulación zootécnico sanitaria de las explotaciones porcinas en la Comunidad Autónoma de Extremadura.

La generación de estiércoles asociada al funcionamiento normal del complejo porcino se estima en 1.494,15 m³/año de purines, que suponen unos 4.814,25 kg de nitrógeno /año; calculados en base a los factores recogidos en el Anexo IV del Decreto 158/1999. Todas las deyecciones generadas deberán gestionarse adecuadamente, conforme al Plan de Aplicación Agrícola elaborado, y dejando constancia de esta gestión en el Libro de Registro de Gestión de Estiércoles.

2. El complejo porcino deberá disponer de un sistema para la recogida y almacenamiento de los purines y las aguas de limpieza, generados en las naves de secuestro, que evite el riesgo de filtración y contaminación de las aguas superficiales y subterráneas, con tamaño adecuado para la retención de la producción de al menos 3 meses, que permita llevar a cabo la gestión adecuada de los mismos. A estos efectos, la explotación porcina deberá disponer de una capacidad total mínima de retención de estiércoles licuados, aguas de limpieza y lixiviados del estercolero de 118,8 m³, volumen que el complejo porcino justifica mediante la existencia de una fosa hormigón de 119,32 m³.
3. El diseño y la construcción de la fosa deberá adaptarse a las prescripciones que para este tipo de infraestructuras establece la DGMA. Conforme a esto, se deberán tener en cuenta los siguientes requisitos:



- La ubicación de las fosas deberá garantizar que no se produzcan vertidos a ningún curso o punto de agua; y habrán de hallarse a la mayor distancia posible de caminos y carreteras. Se orientará en función de los vientos dominantes, de modo que se eviten molestias por malos olores a las poblaciones más cercanas.
- Cumplirá con las siguientes características constructivas:
 - Se ejecutará en hormigón armado.
 - Impermeabilización del sistema de retención para evitar la posibilidad de infiltraciones.
 - Cuneta en todo su perímetro, que evite el acceso de las aguas de escorrentía.
 - Talud perimetral que evite desbordamientos y el acceso de aguas de escorrentía.
 - Cerramiento perimetral que no permita el acceso de personas y animales.

La frecuencia de vaciado de la balsa, ha de estar en torno a los 4-5 vaciados anuales y siempre antes de superar los 2/3 de su capacidad. No obstante, cada 3 meses como máximo deberá vaciarse, momento que se aprovechará para la comprobación del estado de la instalación, arreglando cualquier deficiencia en caso de una evaluación desfavorable de la misma.

4. La explotación porcina dispondrá de un estercolero ubicado en una zona protegida de los vientos con una capacidad de 62 m³. Esta infraestructura consistirá en una superficie estanca e impermeable, con sistema de recogida de lixiviados conectado a fosa de purines. Se deberá cubrir el estercolero mediante la construcción de un cobertizo o una cubierta flexible (plástico), impidiendo de este modo el acceso de pluviales al interior del cubeto.

El estercolero deberá vaciarse antes de superar los 2/3 de su capacidad. No obstante cada 15 días como máximo deberá retirar su contenido, momento que se aprovechará para el mantenimiento de esta infraestructura, comprobando que se encuentra en condiciones óptimas, y reparando cualquier deficiencia en caso de una evaluación desfavorable de la instalación.

5. En la aplicación de los estiércoles sólidos y licuados como abono orgánico en superficies agrícolas, se tendrán en cuenta las siguientes limitaciones:

La aplicación total de kilogramos de nitrógeno por hectárea y año (kg N/ha × año) será inferior a 170 kg N/ha × año en regadío, y a 80 kg N/ha × año en cultivos de secano. Las aplicaciones se fraccionarán de forma que no se superen los 45 kg N/ha por aplicación en secano y los 85 kg N/ha en regadío. Para los cálculos se tendrán en cuenta, tanto la aportaciones de purines y estiércoles sólidos de porcino, como otros aportes de nitrógeno en la finca (estiércol procedente de ganado distinto del porcino, fertilizantes con contenido en nitrógeno).



- b - Producción, tratamiento y gestión de residuos

1. Los residuos peligrosos que se generarán por la actividad de la instalación industrial son los siguientes:

RESIDUO	ORIGEN	CÓDIGO LER ⁽¹⁾
Residuos cuya recogida y eliminación son objeto de requisitos especiales para prevenir infecciones	Tratamiento o prevención de enfermedades de animales	18 02 02
Productos químicos que consisten en, o contienen, sustancias peligrosas	Tratamiento o prevención de enfermedades de animales	18 02 05
Envases que contienen restos de sustancias peligrosas	Residuos de envases de sustancias utilizadas en el tratamiento o la prevención de enfermedades de animales	15 01 10
Tubos fluorescentes	Trabajos de mantenimiento de la iluminación de las instalaciones	20 01 21

(1) LER: Lista Europea de Residuos publicada por la Orden MAM/304/2002, de 8 de febrero.

2. Los residuos no peligrosos que se generarán con mayor frecuencia son los siguientes:

RESIDUO	ORIGEN	CÓDIGO LER
Papel y cartón	Papel y cartón desechado	20 01 01
Plástico	Plástico desechado	20 01 39
Mezcla de residuos municipales	Residuos orgánicos y materiales de oficina asimilables a residuos domésticos	20 03 01
Medicamentos distintos de los especificados en el código 18 02 07	Tratamiento o prevención de enfermedades de animales	18 02 08
Lodos de fosas sépticas	Aguas negras de aseos y servicios	20 03 04



- c - Medidas de protección y control de la contaminación atmosférica

Los contaminantes emitidos a la atmósfera y sus respectivos focos de emisión serán los siguientes:

CONTAMINANTE	ORIGEN
N ₂ O	Almacenamientos exteriores de estiércoles
NH ₃	Volatilización en el estabulamiento
	Almacenamientos exteriores de estiércoles
CH ₄	Volatilización en el estabulamiento
	Almacenamientos exteriores de estiércoles

Dado el marcado carácter difuso de las emisiones de estos contaminantes y, por tanto, la enorme dificultad existente en el control de las emisiones mediante valores límite de emisión, deberán ser sustituidas por la aplicación de las mejores técnicas disponibles.

- d - Emisiones contaminantes al suelo y a las aguas subterráneas

1. El ganado porcino estará en todo momento en las naves de secuestro y cercas de la explotación. Estas naves y cercas son las indicadas en el Anexo I de la presente resolución. Todas las instalaciones serán permanentes.
2. La carga ganadera no superará las 0,6 UGM/ha a lo largo del año.
3. No se permitirá la construcción o formación de balsas o fosas para la recogida de aguas de limpieza, deyecciones o cualquier otro agua residual procedentes de las naves de secuestro y patios de ejercicio, distintas de las descritas en el apartado a.2) de la presente resolución.
4. Quincenalmente se procederá a la retirada de deyecciones y limpieza de suelos, comederos y bebederos. No obstante, al final de cada ciclo se realizarán vaciados sanitarios de las instalaciones que albergan los animales.
5. Los vestuarios del personal de la explotación contarán con aseos. Dispondrán de un sistema de saneamiento independiente, para las aguas generadas en los mismos, que terminará en una fosa estanca e impermeable, con capacidad suficiente. A los efectos de proteger adecuadamente la calidad de las aguas que conforman el dominio público hidráulico (DPH), habrá de observarse el cumplimiento de las siguientes prescripciones:



- El depósito para almacenamiento de aguas residuales se ubicará a más de 100 metros del DPH.
- Se deberá garantizar la completa estanqueidad del referido depósito mediante el correspondiente certificado suscrito por técnico competente y visado por el colegio profesional correspondiente.
- En la parte superior del depósito se instalará una tubería de ventilación al objeto de facilitar la salida de gases procedentes de la fermentación anaerobia.

El depósito deberá ser vaciado por un gestor de residuos debidamente autorizado para la gestión del residuo no peligroso de código LER 20 03 04; con la periodicidad adecuada para evitar el riesgo de rebosamiento del mismo. A tal efecto, se deberá tener a disposición de los organismos encargados de velar por la protección del Medio Ambiente, a petición del personal acreditado por los mismos, la documentación que acredite la recogida y destino adecuados de las aguas residuales acumuladas en dicho depósito; y, asimismo, se deberá comunicar a dichos organismos cualquier incidencia que pueda ocurrir.

6. El titular de la instalación deberá favorecer que las aguas pluviales no contaminadas se evacuen de forma natural, hasta la parte exterior de las instalaciones, haciéndose especial mención a aquéllas que caigan sobre el techo de las naves. A tales efectos, se considerarán aguas pluviales contaminadas las que entren en contacto con los animales o sus deyecciones, en particular las que caigan sobre las fosas de purines.

- e - Condiciones de diseño y manejo de la explotación

1. Las naves contarán con la superficie mínima establecida para el bienestar y protección de los cerdos. En su construcción no podrá utilizarse madera, ni cualquier otro tipo de material que dificulte la limpieza y desinfección, constituyendo así una fuente de contagio de enfermedades. Las puertas y ventanas deben ser de carpintería metálica. Cualquier apertura al exterior dispondrá de una red de mallas que impida el acceso de aves.
2. En cuanto a las características constructivas y condiciones higiénico-sanitarias se atenderá al cumplimiento de los requisitos establecidos por la normativa sectorial de aplicación.

- f - Plan de ejecución.

1. En el caso de que el proyecto o actividad no comenzara a ejecutarse o desarrollarse en el plazo de cinco años (5 años), a partir de la fecha de otorgamiento de la AAU, la Dirección General de Medio Ambiente previa audiencia del titular, acordará la caducidad de la AAU, conforme a lo establecido en el artículo 23.a.) de la Ley 16/2015, de 23 de abril.
2. Dentro del plazo establecido en el apartado anterior, el titular de la instalación deberá presentar a la DGMA solicitud de inicio de la actividad, según establece el artículo 34 del Decreto 81/2011, de 20 de mayo.
3. En particular y sin perjuicio de lo que se considere necesario, la solicitud referida en el apartado f.2 deberá acompañarse de:



- a) La documentación que indique y acredite qué tipo de gestión y qué gestores autorizados se harán cargo de los residuos generados por la actividad con el fin último de su valorización o eliminación, incluyendo los residuos asimilables a urbanos.
- b) Copia de la licencia de obra, edificación e instalación en caso de que hubiera sido preceptiva.

- g - Vigilancia y seguimiento

Estiércoles:

1. La explotación porcina deberá disponer de Libro de Gestión del Estiércol en el que se anotarán, con un sistema de entradas (producción) y salidas (abono orgánico, gestor autorizado de estiércol), los distintos movimientos del estiércol generado por la explotación porcina. En cada movimiento figurarán: cantidad, contenido en nitrógeno, fecha del movimiento, origen y destino, especificándose las parcelas y el cultivo en que este estiércol se ha utilizado.
2. El Plan de Aplicación Agrícola de Estiércoles será de carácter anual, por lo que, cuando la DGMA lo estime conveniente, y de cualquier modo antes del 1de marzo de cada año, deberá enviarse esta documentación.

Vertidos:

1. En relación con la vigilancia de la afección de las aguas, junto con la documentación a entregar en el certificado del acta de puesta en servicio, el titular de la instalación propondrá y justificará la ubicación de pozos testigo que permitan estudiar la evolución de la calidad de las aguas subterráneas y la no afección de éstas debido a fugas de lixiviados o de infiltraciones desde los sistemas de almacenamiento de aguas residuales y de estiércoles. Se planteará, junto con la localización de los puntos de muestreo, la periodicidad de los controles analíticos precisos para estudiar la evolución de la calidad de las aguas y la no afección de éstas debido al ejercicio de la actividad.
2. Evaluación del funcionamiento del sistema de almacenamiento de purines, aguas de limpieza de las naves, donde deberá registrarse y controlar:
 - El nivel de llenado de las balsas.
 - La existencia de fugas.

- h - Prescripciones finales

1. Según el artículo 17 de la Ley 16/2015, de 23 de abril, de protección ambiental de la Comunidad Autónoma de Extremadura, la autorización ambiental unificada objeto de la presente resolución tendrá una vigencia indefinida, sin perjuicio de la necesidad de obtener o renovar las diversas autorizaciones sectoriales que sean pertinentes para el ejercicio de la actividad en los periodos establecidos en esta ley y en la normativa reguladora vigente.



2. El titular de la instalación deberá comunicar a la DGMA cualquier modificación que se proponga realizar en la misma según se establece en el artículo 20 de la Ley 16/2015, de 23 de abril, de protección ambiental de la Comunidad Autónoma de Extremadura.
3. La presente AAU podrá ser revocada por incumplimiento de cualquiera de sus condiciones.
4. El incumplimiento de las condiciones de la resolución constituye una infracción que irá de leve a grave, según el artículo 131 de la Ley 16/2015, de 23 de abril, de protección ambiental de la Comunidad Autónoma de Extremadura.
5. Contra la presente resolución, que agota la vía administrativa, podrá interponer el interesado recurso potestativo de reposición ante la Consejera de Medio Ambiente y Rural, Políticas Agrarias y Territorio, en el plazo de un mes, a partir del día siguiente a aquel en que se lleve a efecto su notificación, o ser impugnada directamente ante el orden jurisdiccional contencioso-administrativo.

Transcurrido dicho plazo, únicamente podrá interponerse recurso contencioso-administrativo, sin perjuicio, en su caso, de la procedencia del recurso extraordinario de revisión.

No se podrá interponer recurso contencioso-administrativo hasta que sea resuelto expresamente o se haya producido la desestimación presunta del recurso de reposición interpuesto.

Mérida, 1 de julio de 2016.

La Consejera de Medio Ambiente y Rural,
Políticas Agrarias y Territorio,
PA (Res. de 16 de septiembre de 2015),
El Director General de Medio Ambiente,
PEDRO MUÑOZ BARCO

ANEXO I

RESUMEN DEL PROYECTO

Se trata de la instalación de una explotación porcina industrial extensiva de cebo con capacidad para 81 reproductoras, 4 verracos y 453 cerdos de cebo.

La explotación porcina se ubicará en el término municipal de Badajoz, y mas concretamente en el polígono 103, parcelas 4, 6 y 16 ; polígono 104, parcelas 1 y 2; polígono 122, parcelas 2 y 10 con una superficie total de 417,88 hectáreas.

La explotación contará con una superficie útil de secuestro sanitario de 739 m², contando para ello con tres naves. Las instalaciones dispondrán además de lazareto, fosa de aguas residuales, embarcadero, vado, vestuarios, silos y depósitos.

En la siguiente tabla se exponen su superficie útil:

NAVES	SUPERFICIE ÚTIL (m ²)	ORIENTACIÓN PRODUCTIVA
Nave A	296	Reproducción
Nave B	368	Cebo
Nave C	75	Cebo

La nave dispondrá de ventanas con malla antipajarera, estructura de metálica, cerramiento de bloques de hormigón, cubierta de chapa, suelo de hormigón y saneamiento de recogida de deyecciones y aguas de limpieza conectadas mediante arquetas y tubos estancos hasta la fosa de purines.

Además de estas instalaciones, la explotación porcina contará con las siguientes edificaciones e infraestructuras:

- Embarcadero: Se trata de un espacio que se utilizará para la carga y descarga de animales.
- Lazareto: La explotación cuenta con un lazareto de 85 m² , para el secuestro y observación de animales enfermos y/o sospechosos de estarlo, conectado a fosa.
- Fosa: La explotación contará con una fosa de 119,32 m³ construida en hormigón armado y conectada a las naves de secuestro.
- Vestuario con fosa.
- Estercolero: La explotación contará con un estercolero de 62 m³ de capacidad mínima.



- Vado de desinfección de vehículos: Se ubicará en el acceso a la explotación, para desinfección de los vehículos que entran y salen de la misma. Se construirá en hormigón con una profundidad aproximada de 20 cm y con ancho y largo tales que garanticen la desinfección completa de la rueda de un camión en su rodada.
- Pediluvios a la entrada de cada local o nave.
- Almacenamiento de cadáveres: Dispondrá de solera estanca y de fácil limpieza. Se ubicará fuera del recinto de la instalación.
- Cerramiento de la explotación: Se realizará con malla ganadera de alambre galvanizado.
- Silos.
- Depósitos de agua.

**ANEXO II**

PROGRAMA DE GESTIÓN DE PURINES

La explotación porcina dispondrá de la superficie de aplicación de purines y estiércoles que se relaciona a continuación para justificar el cumplimiento del apartado a.1 del condicionado de la presente resolución:

TERMINO MUNICIPAL	POLIGONO	PARCELA	SUPERFICIE (Has)
Badajoz	103	4	30,64
Badajoz	103	6	58,17
Badajoz	103	16	126,54
Badajoz	104	1	53,26
Badajoz	104	2	55,87
Badajoz	122	2	84,76
Badajoz	122	10	8,60
Almendral	5	1	29,25
Almendral	1	48	173,39

**ANEXO III****INFORME DE IMPACTO AMBIENTAL****N/Ref.:** AGS**Nº Expte.:** IA15/1059**Actividad:** Explotación porcina**Promotor:** Hermanos Rubio C. B.**Término municipal:** Badajoz

Visto el informe técnico de fecha 29 de febrero de 2016, a propuesta de la Jefa de Servicio de Protección Ambiental y en virtud de las competencias que me confieren el artículo 83 de la *Ley 16/2015, de 23 de abril, de protección ambiental de la Comunidad Autónoma de Extremadura* y el artículo 5 del *Decreto 263/2015, por el que se establece la estructura orgánica de la Consejería de Medio Ambiente y Rural, Políticas Agrarias y Territorio*, **se informa favorablemente**, a los solos efectos ambientales, la viabilidad de la ejecución del proyecto denominado "Explotación porcina", en el término municipal de Badajoz, cuyo promotor es Hermanos Rubio C. B., con sujeción a las medidas preventivas, correctoras y compensatorias incluidas en el presente informe.

Este informe se realiza para la ampliación de una explotación porcina extensiva con una capacidad final de 81 reproductoras, 4 verracos y 453 animales de cebo. Las instalaciones de la explotación porcina se localizarán en la parcela 6 del polígono 103 y en las parcelas 1 y 2 del polígono 104 del término municipal de Badajoz, conforme a lo establecido en el presente informe.

La explotación dispondrá de tres naves con una superficie útil de 296 m², 368,88 m² y 85,30 m² respectivamente. Se dispondrá de las siguientes instalaciones complementarias: lazareto, vestuario, muelle de carga y descarga, silos, depósito de agua, vado sanitario, pediluvio, estercolero y fosa de purines.

La actividad está incluida en el Anexo VI, Grupo 1 apartado I de la *Ley 16/2015, de 23 de abril, de protección ambiental de la Comunidad Autónoma de Extremadura* (D.O.E. nº 81, de 29 de abril de 2015), por lo que éste proyecto está sometido al procedimiento de evaluación de impacto ambiental abreviada.

Durante el procedimiento de evaluación se ha solicitado y recibido informe del Agente del Medio Natural.

La viabilidad del referido proyecto queda condicionada a que se adopten las siguientes medidas preventivas, compensatorias y correctoras:

▪ **Medidas preventivas y correctoras en la fase de adaptación:**

1. Adecuar las edificaciones e instalaciones auxiliares al entorno rural en que se ubican. Se recomienda para los exteriores colores con tonos tostados, ocre o albero y para las cubiertas rojo mate o verde. En cualquiera de los elementos constructivos no deben utilizarse tonos llamativos o brillantes.
2. El complejo porcino deberá disponer de un sistema impermeable para la recogida y almacenamiento de los purines y las aguas de limpieza, generados en las naves de secuestro, que evite el riesgo de filtración y contaminación de las aguas superficiales y subterráneas. La frecuencia de vaciado será siempre antes de superar los 2/3 de su capacidad. Como medida de prevención se realizará un cerramiento perimetral que no permita el paso de animales ni de personas. A estos efectos la explotación porcina dispondrá de una fosa de purines.
3. Disponer de un estercolero impermeable con capacidad para almacenar la producción de, al menos, 15 días de estiércoles sólidos. El estercolero deberá vaciarse antes de superar los 2/3 de su capacidad, momento en el que se comprobará que se encuentra en condiciones óptimas reparando cualquier deficiencia. Se realizará con pendiente para que los lixiviados que se produzcan se dirijan a la fosa de purines.



En todo caso, si como consecuencia del manejo de la explotación se produjese la degradación física del suelo, la pérdida de vegetación o la contaminación por nitratos de las aguas será responsabilidad del propietario, el cual deberá adoptar las medidas correspondientes para la recuperación del medio. Se tendrá especial precaución en el manejo de las cercas del recinto 1 de la parcela 6 del polígono 103 colindante con el Arroyo Rivillas.

4. *Medidas adicionales:* Efectuar los procesos de limpieza, desinfección y desinsectación de forma periódica, para mantener las instalaciones existentes en buenas condiciones higiénico-sanitarias. No obstante, al final de cada ciclo se realizarán vacíos sanitarios de las instalaciones que albergan los animales.

▪ **Medidas compensatorias a acometer en el Plan de Reforestación:**

1. Se creará una pantalla vegetal, implantando especies arbóreas y arbustivas autóctonas alrededor de las instalaciones, a fin de minimizar el impacto paisajístico.
2. Se asegurará el éxito de la reforestación, para lo cual se realizará un mantenimiento adecuado así como la reposición de las marras que fueran necesarias.

▪ **Medidas correctoras a aplicar al final de la actividad:**

1. En caso de no finalizarse las obras, o al final de la actividad productiva, se procederá al derribo de las construcciones, al desmantelamiento de las instalaciones y al relleno de la fosa. El objetivo de la restauración será que los terrenos recuperen su aptitud agrícola original, demoliendo adecuadamente las instalaciones, y retirando los residuos a gestor autorizado.
2. Si una vez finalizada la actividad se pretendiera adaptar las instalaciones para otro uso distinto, éstas deberán adecuarse al nuevo uso. Dicha modificación deberá contar con todos los informes y autorizaciones exigibles en su caso.

▪ **Programa de vigilancia ambiental:**

1. El promotor deberá disponer de un programa de vigilancia ambiental que deberá contener, al menos, un informe anual sobre el seguimiento de las medidas incluidas en el informe de impacto ambiental.
2. En base al resultado de estos informes se podrán exigir medidas correctoras suplementarias para corregir las posibles deficiencias detectadas, así como otros aspectos relacionados con el seguimiento ambiental no recogidos inicialmente.

▪ **Condiciones complementarias:**

1. Deberán cumplirse todas las medidas protectoras y correctoras descritas en el documento ambiental, en tanto no entren en contradicción con el condicionado del presente informe.
2. Para las actuaciones en zona de policía y/o para el vertido de aguas residuales deberá tener la correspondiente autorización administrativa de la Confederación Hidrográfica correspondiente conforme a las disposiciones vigentes.
3. Se informará del contenido de esta autorización a los operarios que realicen las actividades, así mismo, se dispondrá de una copia del presente informe.
4. Respecto a la ubicación y construcción, se atenderá a lo establecido en la Normativa Urbanística y en la autorización ambiental unificada, correspondiendo a los Ayuntamientos y órganos respectivos las competencias en estas materias.
5. Cualquier modificación del proyecto, será comunicada a la Dirección General de Medio Ambiente que podrá establecer la necesidad de que la modificación se someta a un nuevo procedimiento de evaluación de impacto ambiental.



6. El presente informe, se emite sólo a efectos ambientales y en virtud de la legislación específica vigente, sin perjuicio del cumplimiento de los demás requisitos o autorizaciones legales o reglamentariamente exigidos que, en todo caso, habrá de cumplirse.
7. Este informe de Impacto Ambiental perderá su vigencia y cesará en la producción de los efectos que le son propios si, una vez notificado, no se hubiere procedido a la autorización del proyecto en el plazo de cinco años.
8. Su condicionado podrá ser objeto de revisión y actualización por parte del órgano ambiental cuando:
 - Se produzca la entrada en vigor de nueva normativa que incida sustancialmente en el cumplimiento de las condiciones establecidas en el mismo.
 - Cuando durante el seguimiento del cumplimiento del mismo se detecte que las medidas preventivas, correctoras o compensatorias son insuficientes, innecesarias o ineficaces.
9. El Informe de Impacto Ambiental no será objeto de recurso alguno, sin perjuicio de los que, en su caso, procedan en vía administrativa o judicial frente al acto, y en su caso, de autorización del proyecto.

Mérida, a 29 de febrero de 2016

**EL DIRECTOR GENERAL
DE MEDIO AMBIENTE**

Fdo.: **Pedro Muñoz Barco**





ANEXO GRÁFICO

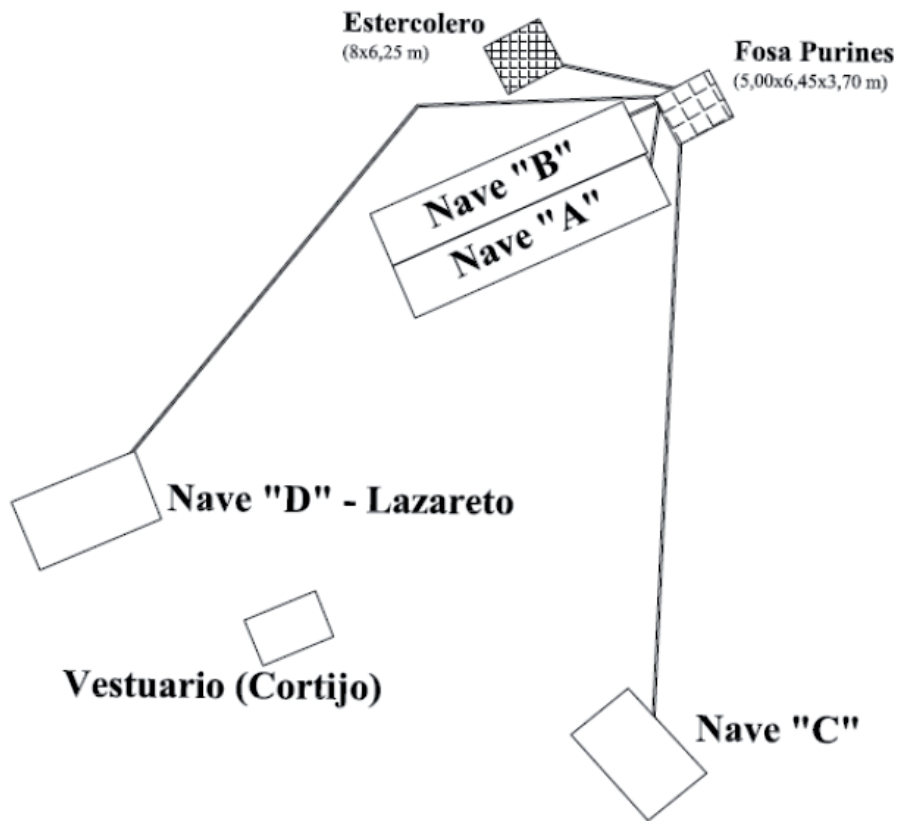

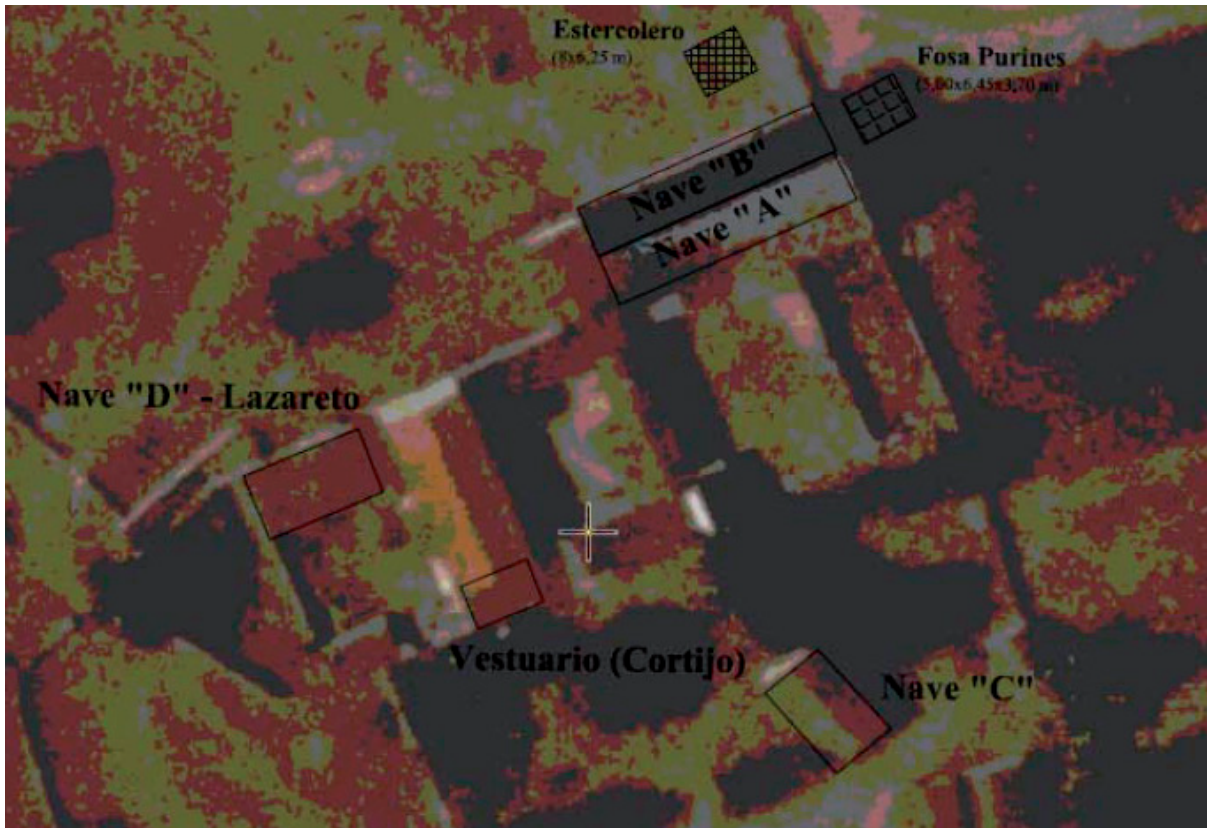

...

