



RESOLUCIÓN de 12 de julio de 2016, de la Dirección General de Medio Ambiente, por la que se otorga autorización ambiental integrada y se da publicidad a la declaración de impacto ambiental para la explotación porcina de cebo, promovida por Hermanas Barrado Holgado, SL, en el término municipal de Riobos. (2016061214)

ANTECEDENTES DE HECHO

Primero. Con fecha 15 de abril de 2015 tiene entrada en el Registro del Ayuntamiento de Riobos, cuya tasa fue liquidada y presentada en el Registro Único de la Junta de Extremadura con fecha 16 de julio de 2015, la solicitud de autorización ambiental integrada (AAI) para la legalización y ampliación de una explotación porcina de cebo, ubicada en el término municipal de Riobos (Cáceres) y promovida por Hermanas Barrado Holgado, SL con CIF B-10163590.

Segundo. El proyecto consiste en la legalización y ampliación de una explotación porcina de cebo con capacidad para 2.010 plazas. Esta actividad está incluida en el ámbito de aplicación del Decreto 81/2011, de 20 de mayo, por el que se aprueba el Reglamento de autorizaciones y comunicación ambiental de la Comunidad Autónoma de Extremadura. En particular en la categoría 1.2.a del Anexo I.

La actividad se desarrollará en el término municipal de Riobos (Cáceres), y más concretamente en la parcela 39 del polígono 8 con superficie aproximada de 6,8829 hectáreas.

Tercero. La Arquitecto técnico municipal del Ayuntamiento de Riobos informa con fecha 1 de julio de 2015 sobre la compatibilidad del proyecto indicando que "La ampliación que se pretende realizar cumple con las condiciones mínimas de parcela, según el artículo 26 de la Ley 15/2001, de 14 de diciembre, en lo que se refiere a construcciones e instalaciones de uso industrial (1,5 ha).

Igualmente cumple las características definidas en el art. 17, en lo relativo a retranqueos a linderos y ejes de camino, ocupación (sin límite para uso industrial), edificabilidad (sin límite), n.º de plantas (2), y altura máxima a cumbre.

Según el Decreto 81/2011, de 20 de mayo, (...), se marca una distancia de 1.000 metros, luego en nuestro caso cumple dicha distancia.

(...) Es por ello, que se entiende que la edificación a ampliar, es compatible con el uso del suelo que se pretende, siendo la misma efectiva en el momento que se conceda la actualización de la Calificación Urbanística.", conforme al artículo 7 del Decreto 81/2011, de 20 de mayo.

Cuarto. La actividad cuenta con Declaración de Impacto Ambiental otorgada mediante Resolución de la Dirección General de Medio Ambiente (DGMA) de 18 de abril de 2016.



A la cual se le da publicidad y se incluye íntegramente en el Anexo II de la presente resolución.

Quinto. En cumplimiento de lo establecido en el artículo 8 del Decreto 81/2011, de 20 de mayo, fue remitida con fecha 24 de julio de 2015, copia de la solicitud de AAI al Ayuntamiento de Riobos, para que en un plazo de diez días manifestara si la consideraba suficiente o, en caso contrario, indicara las faltas que fueran preciso subsanar.

Sexto. En cumplimiento de lo establecido en el artículo 51.3 de la Ley 5/2010, de 23 de junio, y en el artículo 9 del Decreto 81/2011, de 20 de mayo, por el que se aprueba el Reglamento de autorizaciones y comunicación ambiental de la Comunidad Autónoma de Extremadura, la solicitud de AAI y el estudio de impacto ambiental fue sometida al trámite de información pública, mediante Anuncio de 14 de septiembre de 2015 que se publicó en el DOE n.º 202, de 20 de octubre de 2015 y en un periódico de difusión regional el día 22 de octubre de 2015.

Séptimo. Dentro del procedimiento administrativo de autorización, con fecha de 14 de septiembre de 2015, se han efectuado las consultas a las Administraciones públicas afectadas y a las personas interesadas en la solicitud de autorización ambiental integrada y en el estudio de impacto ambiental, cuyas respuestas han sido recogidas en la Declaración de Impacto Ambiental incluida en el Anexo II de la presente resolución.

Octavo. Mediante escrito de 22 de febrero de 2016, la DGMA solicitó al Ayuntamiento de Riobos, informe sobre la adecuación de las instalaciones descritas en la solicitud de AAI a todos aquellos aspectos que fueran de su competencia conforme a lo establecido en el artículo 12 del Decreto 81/2011, de 20 de mayo; así como copia de las notificaciones y alegaciones recibidas, resultado de la información pública llevada a cabo por ese Ayuntamiento, en virtud del cumplimiento del artículo 14 de la Ley 16/2002, según su redacción establecida por la Ley 27/2006, de 18 de julio, por el que debe promoverse la participación real y efectiva de las personas interesadas, en todo caso de los vecinos inmediatos, en el procedimiento de concesión de la AAI.

El Ayuntamiento de Riobos emitió Informe de fecha 9 de marzo de 2016 de la técnico municipal donde se concluye que "se entiende que las instalaciones propuestas se adecuan a lo previsto en la Normativa de Aplicación."

Noveno. Para dar cumplimiento al artículo 51.5 de la Ley 5/2010, de 23 de junio y al artículo 15 de la Ley 30/1992, de Régimen Jurídico de las Administraciones Públicas y del Procedimiento Administrativo Común, esta DGMA se dirigió mediante escritos de 26 de mayo de 2016 a Hermanas Barrado Holgado, SL y al Ayuntamiento de Rioliobos con objeto de proceder al trámite de audiencia a los interesados, no habiéndose hecho uso del referido trámite en el plazo establecido al efecto.

Décimo. Con fecha 8 de julio de 2016, la DGMA elaboró propuesta de resolución, según lo establecido en el artículo 16 del Decreto 81/2011, de 20 de mayo.



FUNDAMENTOS DE DERECHO

Primero. La Consejería de Medio Ambiente y Rural, Políticas Agrarias y Territorio es el órgano competente para la resolución del presente procedimiento en virtud de lo dispuesto en la disposición adicional primera de la Ley 5/2010, de 23 de junio, de prevención y calidad ambiental de la Comunidad Autónoma de Extremadura, y según el artículo 4 del Decreto 81/2011, de 20 de mayo, por el que se aprueba el Reglamento de autorizaciones y comunicación ambiental de la Comunidad Autónoma de Extremadura.

Segundo. La actividad proyectada se encuentra dentro del ámbito de aplicación del Decreto 81/2011, de 20 de mayo, concretamente en la categoría 1.2.a de su Anexo I, relativa a "Instalaciones destinadas a la cría intensiva de cerdos que dispongan de más de 2.000 emplazamientos para cerdos de cría (de más de 20 kg)".

Tercero. Conforme a lo establecido en el artículo 2 del Decreto 81/2011, de 20 de mayo, por el que se aprueba el Reglamento de autorizaciones y comunicación ambiental de la Comunidad Autónoma de Extremadura, se somete a autorización ambiental integrada la construcción, montaje, explotación, traslado o modificación sustancial de aquellas instalaciones de titularidad pública o privada en las que se desarrolle alguna de las actividades recogidas en su Anexo I; exceptuando aquellas instalaciones o partes de las mismas utilizadas para la investigación, desarrollo y experimentación de nuevos productos y procesos.

A la vista de los anteriores antecedentes de hecho, fundamentos de derecho y del informe técnico, y una vez finalizados los trámites reglamentarios para el expediente de referencia, por la presente

SE RESUELVE:

Otorgar Autorización Ambiental Integrada a favor de Hermanas Barrado Holgado, SL, para la ampliación de una explotación porcina de cebo con capacidad para 2.010 plazas de cebo, categoría 1.2.a del Anexo I relativa a "Instalaciones destinadas a la cría intensiva de cerdos que dispongan de más de 2.000 emplazamientos para cerdos de cría (de más de 20 kg)", ubicada en el término municipal de Riobos (Cáceres), a los efectos recogidos en la Ley 5/2010, de 23 de junio, de prevención y calidad ambiental de la Comunidad Autónoma de Extremadura, y en el Decreto 81/2011, de 20 de mayo, por el que se aprueba el Reglamento de autorizaciones y comunicación ambiental de la Comunidad Autónoma de Extremadura, señalando que en el ejercicio de la actividad se deberá cumplir el condicionado fijado a continuación y el recogido en la documentación técnica entregada, excepto en lo que ésta contradiga a la presente autorización, sin perjuicio de las prescripciones de cuanta normativa sea de aplicación a la actividad de referencia en cada momento. El n.º de expediente de la explotación porcina cebo es el AAI 15/008.



CONDICIONADO DE LA AUTORIZACIÓN AMBIENTAL INTEGRADA

- a - Tratamiento y gestión del estiércol

1. El tratamiento y gestión de los estiércoles que se generen en esta explotación se llevará a cabo mediante la aplicación de los mismos como abono orgánico. Para el control de la gestión de estos residuos agroganaderos, la instalación deberá disponer de un Libro de Registro de Gestión y de un Plan de Aplicación Agrícola de los estiércoles, conforme a lo establecido en el apartado - g - "Vigilancia y seguimiento" de esta resolución, de forma que todas las deyecciones generadas sean gestionadas adecuadamente, conforme al Plan de Aplicación Agrícola elaborado, y dejando constancia de esta gestión en el Libro de Registro de Gestión de Estiércoles.

La generación de estiércoles asociada al funcionamiento normal del centro se estima en 4.321,5 m³/año de estiércol porcino, que suponen unos 14.572,5 kg de nitrógeno/año. Todas las deyecciones generadas deberán gestionarse adecuadamente, conforme al Plan de Aplicación Agrícola elaborado, y dejando constancia de esta gestión en el Libro de Registro de Gestión de Estiércoles.

2. El complejo porcino deberá disponer de un sistema para la recogida y almacenamiento de los purines y las aguas de limpieza, generados en las naves de secuestro, que evite el riesgo de filtración y contaminación de las aguas superficiales y subterráneas, con tamaño adecuado para la retención de la producción de al menos 3 meses, que permita llevar a cabo la gestión adecuada de los mismos. A estos efectos, la explotación porcina dispondrá de una capacidad total de retención mínima de estiércoles licuados, aguas de limpieza y lixiviados del estercolero de 1.206 m³, para ello el complejo porcino dispondrá de una fosa de hormigón o balsa de purines impermeabilizada.
3. El diseño y la construcción de la fosa deberá adaptarse a las prescripciones que para este tipo de infraestructuras establece la DGMA. Conforme a esto, se deberán tener en cuenta los siguientes requisitos:
 - La ubicación de las fosas deberá garantizar que no se produzcan vertidos a ningún curso o punto de agua, localizándose, al menos, a 100 m de cualquier curso de agua; y habrán de hallarse a la mayor distancia posible de caminos y carreteras. Se orientarán en función de los vientos dominantes, de modo que se eviten molestias por malos olores a las poblaciones más cercanas.
 - Cualquier fosa o instalación que se encuentre a menos de 100 m de cualquier curso de agua, deberá disponer de autorización por parte de la Confederación Hidrográfica del Tajo.
 - Cumplirán con las siguientes características constructivas:
 - Impermeabilización del sistema de retención para evitar la posibilidad de infiltraciones.
 - Cuneta en todo su perímetro, que evite el acceso de las aguas de escorrentía.



- Talud perimetral que evite desbordamientos y el acceso de aguas de escorrentía.
- Cerramiento perimetral que no permita el acceso de personas y animales.

La frecuencia de vaciado de las fosas, ha de estar en torno a los 4-5 vaciados anuales y siempre antes de superar los 2/3 de su capacidad. No obstante, cada 3 meses como máximo deberán vaciarse, momento que se aprovechará para la comprobación del estado de la instalación, arreglando cualquier deficiencia en caso de una evaluación desfavorable de la misma. El volumen retirado será tratado y gestionado mediante la aplicación del mismo como abono orgánico.

4. El diseño y la construcción de la balsa de almacenamiento de purines deberá adaptarse a las prescripciones que para este tipo de infraestructuras establece la DGMA. Conforme a esto, se deberá tener en cuenta los siguientes requisitos:

- La balsa deberá cumplir con las distancias mínimas legales a cursos de agua y a cualquier carretera nacional, comarcal o vecinal.
- Su ubicación y diseño deberá garantizar que no se produzcan escorrentías ni vertidos a ningún curso o punto de agua, y se orientará en función de los vientos dominantes, de modo que se eviten molestias por malos olores a las poblaciones más cercanas, y habrá de hallarse fuera de los corrales de manejo.
- Será impermeabilizada con lámina de PEAD y cumplirá con las siguientes características constructivas:
 - Profundidad mínima de 2 m.
 - Talud perimetral de hormigón de 0,5 m, para impedir desbordamientos; y cuneta en todo su perímetro, que evite el acceso de las aguas de escorrentía.
 - Estructura:
 - Sistema de control de fugas mediante red de recogida de filtraciones canalizadas a una arqueta de detección de fugas, ubicada en el punto más bajo del terreno.
 - Capa drenante.
 - Lámina de Geotextil.
 - Lámina de PEAD de 1,5 mm mínimo.
 - Cuneta en todo su perímetro.
 - Cerramiento perimetral.
 - Se dispondrá de certificado de calidad emitido por la empresa encargada de su construcción.



La frecuencia de vaciado de la balsa ha de estar en torno a los 4-5 vaciados anuales y siempre antes de superar los 2/3 de su capacidad. No obstante, cada 3 meses como máximo deberán vaciarse, momento que se aprovechará para la comprobación del estado de la instalación, arreglando cualquier deficiencia en caso de una evaluación desfavorable de la misma. El volumen retirado será tratado y gestionado mediante la aplicación del mismo como abono orgánico.

5. La explotación dispondrá de un estercolero, el cual deberá estar ubicado en una zona protegida de los vientos y contar con una capacidad de 360,12 m³. Esta infraestructura consistirá en una superficie estanca e impermeable, con sistema de recogida de lixiviados conectado a la fosa de purines. Se deberá cubrir el estercolero mediante la construcción de un cobertizo o una cubierta flexible (plástico), impidiendo de este modo el acceso de pluviales al interior del cubeto.

El estercolero deberá vaciarse antes de superar los 2/3 de su capacidad. No obstante cada 15 días como máximo deberán retirar su contenido, momento que se aprovechará para el mantenimiento de esta infraestructura, comprobando que se encuentra en condiciones óptimas, y reparando cualquier deficiencia en caso de una evaluación desfavorable de la instalación.

6. En la aplicación de los estiércoles como abono orgánico en superficies agrícolas, se tendrán en cuenta las siguientes limitaciones:

La aplicación total de kilogramos de nitrógeno por hectárea y año (kg N/ha × año) será inferior a 170 kg N/ha × año en regadío, y a 80 kg N/ha × año en cultivos de secano. Las aplicaciones se fraccionarán de forma que no se superen los 45 kg N/ha por aplicación en secano y los 85 kg N/ha en regadío. Para los cálculos se tendrán en cuenta, tanto la aportaciones de estiércoles de porcino, como otros aportes de nitrógeno en la finca.

No se harán aplicaciones sobre suelo desnudo, se buscarán los momentos de máxima necesidad del cultivo, no se realizarán aplicaciones en suelos con pendientes superiores al 10%, ni en suelos inundados o encharcados, ni antes de regar ni cuando el tiempo amenace lluvia. No se aplicará de forma que cause olores u otras molestias a los vecinos, debiendo para ello enterrarse, si el estado del cultivo lo permite, en un periodo inferior a 24 horas.

Se dejará una franja de 100 m de ancho sin abonar alrededor de todos los cursos de agua, no se aplicará a menos de 300 m de una fuente, pozo o perforación que suministre agua para el consumo humano, ni tampoco si dicho agua se utiliza en naves de ordeño. La distancia mínima para la aplicación sobre el terreno, respecto de núcleos de población será de 1.000 metros y de 200 respecto a otras explotaciones ganaderas.

- b - Producción, tratamiento y gestión de residuos

1. Los residuos peligrosos que se generarán por la actividad de la instalación industrial son los siguientes:



RESIDUO	ORIGEN	CÓDIGO LER*
Residuos cuya recogida y eliminación son objeto de requisitos especiales para prevenir infecciones	Tratamiento o prevención de enfermedades de animales	18 02 02
Envases que contienen restos de sustancias peligrosas	Residuos de envases de sustancias utilizadas en el tratamiento o la prevención de enfermedades de animales	15 01 10
Productos químicos que consisten en, o contienen, sustancias peligrosas	Tratamiento o prevención de enfermedades de animales	18 02 05
Medicamentos citotóxicos o citostáticos	Tratamiento o prevención de enfermedades de animales	18 02 07
Aceites minerales no clorados de motor	Mantenimiento de maquinaria	13 02 05
Filtros de aceite	Mantenimiento de la maquinaria	16 01 07
Baterías de plomo	Mantenimiento de la maquinaria	16 06 01
Tubos fluorescentes	Iluminación	20 01 21

(1) LER: Lista Europea de Residuos publicada por la Orden MAM/304/2002, de 8 de febrero.

2. Los residuos no peligrosos que se generarán con mayor frecuencia son los siguientes:

RESIDUO	ORIGEN	CÓDIGO LER
Papel y cartón	Papel y cartón desechado	20 01 01
Plástico	Plástico desechado	20 01 39
Mezcla de residuos municipales	Residuos orgánicos y materiales de oficina asimilables a urbanos	20 03 01
Lodos de fosa séptica	Aseos y vestuarios del personal	20 03 04



- c - Medidas de protección y control de la contaminación atmosférica.

1. Los contaminantes emitidos a la atmósfera y sus respectivos focos de emisión serán los siguientes:

CONTAMINANTE	ORIGEN
N ₂ O	Almacenamientos exteriores de estiércoles
NH ₃	Volatilización en el estabulamiento
	Almacenamientos exteriores de estiércoles
CH ₄	Volatilización en el estabulamiento
	Almacenamientos exteriores de estiércoles

Dado el marcado carácter difuso de las emisiones de estos contaminantes y, por tanto, la enorme dificultad existente en el control de las emisiones mediante valores límite de emisión, deberán ser sustituidas por la aplicación de las mejores técnicas disponibles.

2. A fin de disminuir las emisiones a la atmósfera durante el periodo de estabulamiento, deberán tomarse las siguientes medidas de diseño de los alojamientos del ganado:
 - El alojamiento de los cerdos de cebo, en transición o en finalización se llevará a cabo sobre suelo continuo con pendiente hacia la rejilla de recogida de deyecciones o sobre suelo parcialmente enrejillado sobre foso comunicado con el almacenamiento externo de purines.
 - Las rejillas de drenaje se construirán mediante materiales lisos y no porosos (plásticos, materiales metálicos, hormigones tratados) que favorezcan la retirada de las deyecciones.

- d - Emisiones contaminantes al suelo y a las aguas subterráneas.

1. El ganado porcino, explotado en régimen intensivo, permanecerá en las naves de secuestro, no pudiendo en ningún momento permanecer fuera de estas. Tan solo los animales que se encuentren en naves que dispongan de patios de ejercicio en tierra anexos podrán permanecer en ellos. Para ello, se autorizan once patios anexos a las naves con una superficie total de 10.853 m².
2. Quincenalmente se procederá a la retirada de deyecciones y limpieza de suelos, así como de los comederos y bebederos. No obstante, al final de cada ciclo se realizarán vaciados sanitarios de todas las instalaciones que albergan los animales.
3. El titular de la instalación deberá favorecer que las aguas pluviales no contaminadas se evacuen de forma natural, hasta la parte exterior de las instalaciones, haciéndose especial



mención a aquéllas que caigan sobre el techo de las naves. A tales efectos, se considerarán aguas pluviales no contaminadas las que no entren en contacto con los animales o con sus deyecciones.

4. Los vestuarios del personal de la explotación en caso de contar con aseos, será necesario que cuenten con sistema de saneamiento a fosa séptica. En el caso de que se instalara deberá disponer de un sistema de saneamiento independiente, para las aguas generadas en los mismos, que terminará en una fosa estanca e impermeable, con capacidad suficiente. A los efectos de proteger adecuadamente la calidad de las aguas que conforman el Dominio Público Hidráulico (DPH), habrá de observarse el cumplimiento de las siguientes prescripciones:

- El depósito para almacenamiento de aguas residuales se ubicará a más de 100 metros del DPH.
- Se deberá garantizar la completa estanqueidad del referido depósito mediante el correspondiente certificado suscrito por técnico competente y visado por el colegio profesional correspondiente.
- En la parte superior del depósito se instalará una tubería de ventilación al objeto de facilitar la salida de gases procedentes de la fermentación anaerobia.

El depósito deberá ser vaciado por un gestor de residuos debidamente autorizado para la gestión del residuo no peligroso de código LER 20 03 04; con la periodicidad adecuada para evitar el riesgo de rebosamiento del mismo. A tal efecto, se deberá tener a disposición de los organismos encargados de velar por la protección del Medio Ambiente, a petición del personal acreditado por los mismos, la documentación que acredite la recogida y destino adecuados de las aguas residuales acumuladas en dicho depósito; y, asimismo, se deberá comunicar a dichos organismos cualquier incidencia que pueda ocurrir.

- e - Condiciones de diseño y manejo de la explotación

Las naves contarán con la superficie mínima establecida para el bienestar y protección de los cerdos. En su construcción no podrá utilizarse madera, ni cualquier otro tipo de material que dificulte la limpieza y desinfección, constituyendo así una fuente de contagio de enfermedades. Las puertas y ventanas deben ser de carpintería metálica. Cualquier apertura al exterior dispondrá de una red de mallas que impida el acceso de aves.

- f - Plan de ejecución.

1. En el caso de que el proyecto, instalación o actividad no comenzara a ejecutarse o desarrollarse en el plazo de cuatro años, a partir de la fecha de otorgamiento de la AAI, la DGMA, previa audiencia del titular, acordará la caducidad de la AAI, conforme a lo establecido en el artículo 33 del Decreto 81/2011, de 20 de mayo, por el que se aprueba el Reglamento de autorizaciones y comunicación ambiental de la Comunidad Autónoma de Extremadura.
2. Dentro del plazo de cuatro años indicado en el apartado anterior, el titular de la instalación deberá remitir a la DGMA solicitud de inicio de la actividad según lo dispuesto en el artículo 34 del Decreto 81/2011, de 20 de mayo.



3. En particular y sin perjuicio de lo que se considere necesario, la solicitud referida en el apartado f.2 deberá acompañarse de:

- a) La documentación que indique y acredite qué tipo de gestión y qué gestores autorizados se harán cargo de los residuos generados por la actividad con el fin último de su valorización o eliminación, incluyendo los residuos asimilables a urbanos.
- b) Copia de la licencia de obra, edificación e instalación en caso de que hubiera sido preceptiva.

- g - Vigilancia y seguimiento

Estiércoles:

1. La explotación porcina deberá disponer de Libro de Gestión del Estiércol en el que se anotarán, con un sistema de entradas (producción) y salidas (abono orgánico, gestor autorizado de estiércol), los distintos movimientos del estiércol generado por la explotación porcina. En cada movimiento figurarán: cantidad, contenido en nitrógeno, fecha del movimiento, origen y destino, especificándose las parcelas y el cultivo en que este estiércol se ha utilizado.
2. El Plan de Aplicación Agrícola de Estiércoles será de carácter anual, por lo que, cuando la DGMA lo estime conveniente, y de cualquier modo antes del 1 de marzo de cada año, deberá enviarse esta documentación.

Vertidos:

1. En relación con la vigilancia de la afección de las aguas, junto con la documentación a entregar en el certificado del acta de puesta en servicio, el titular de la instalación propondrá y justificará la ubicación de pozos testigos que permitan estudiar la evolución de la calidad de las aguas subterráneas y la no afección de éstas debido a fugas de lixiviados o de infiltraciones desde los sistemas de almacenamiento de aguas residuales y de estiércoles. Se planteará, junto con la localización de los puntos de muestreo, la periodicidad de los controles analíticos precisos para estudiar la evolución de la calidad de las aguas y la no afección de éstas debido al ejercicio de la actividad.
2. Evaluación del funcionamiento del sistema de almacenamiento de lixiviados y aguas de limpieza, donde deberá registrarse y controlar:
 - El nivel de llenado de la balsa.
 - Las existencia de fugas.

- h - Prescripciones finales

1. La autorización ambiental integrada tendrá una vigencia indefinida, sin perjuicio de las revisiones reguladas en el artículo 25 de la Ley 16/2002, de 1 de julio, de prevención y control integrados de la contaminación y en el artículo 16 del Real Decreto 815/2013, de 18 de octubre, por el que se aprueba el Reglamento de emisiones industriales y de



desarrollo de la Ley 16/2002, de 1 de julio, de prevención y control integrados de la contaminación.

2. El titular de la instalación deberá comunicar a la DGMA cualquier modificación que se proponga realizar en la misma según se establece en el artículo 10 de la Ley 16/2002, de 1 de julio; en los capítulos 14 y 15 del Real Decreto 815/2013, de 18 de octubre; y en el artículo 30 del Reglamento de autorizaciones y comunicación ambiental de la Comunidad Autónoma de Extremadura.
3. En su caso, se deberá comunicar el cambio de titularidad en la instalación a la DGMA.
4. Se dispondrá de una copia de la AAI en el mismo complejo industrial a disposición de los agentes de la autoridad que lo requieran.
5. La presente AAI podrá ser revocada por incumplimiento de cualquiera de sus condiciones.
6. El incumplimiento de las condiciones de la resolución constituye una infracción que irá de leve a muy grave, según el artículo 153 de la Ley 5/2010, de prevención y calidad ambiental de la Comunidad Autónoma de Extremadura, sancionable con multas de hasta 200.000 euros, y según el artículo 30 de la Ley 16/2002, de 1 de julio.
7. Contra la presente resolución, que agota la vía administrativa, podrá interponer el interesado recurso potestativo de reposición ante la Consejera de Medio Ambiente y Rural, Políticas Agrarias y Territorio, en el plazo de un mes, a partir del día siguiente a aquel en que se lleve a efecto su notificación, o ser impugnada directamente ante el orden jurisdiccional contencioso-administrativo.

Transcurrido dicho plazo, únicamente podrá interponerse recurso contencioso-administrativo, sin perjuicio, en su caso, de la procedencia del recurso extraordinario de revisión.

No se podrá interponer recurso contencioso-administrativo hasta que sea resuelto expresamente o se haya producido la desestimación presunta del recurso de reposición interpuesto.

Mérida, 12 de julio de 2016

La Consejera de Medio Ambiente y Rural,
Políticas Agrarias y Territorio,
PA (Res. de 16 de septiembre de 2015)
El Director General de Medio Ambiente,
PEDRO MUÑOZ BARCO

ANEXO I

RESUMEN DEL PROYECTO

El proyecto consiste en la legalización y ampliación de una explotación porcina de cebo con capacidad para 2.010 plazas. La explotación dispondrá de 4 naves, dos de ellas de nueva construcción, con una superficie total de secuestro de 2.090 m².

La actividad se desarrollará en el término municipal de Riobos (Cáceres), y más concretamente en la parcela 39 del polígono 8 con superficie aproximada de 6,8829 hectáreas.

2 naves existentes de 540 m² (9 m x 60 m) y 510 m² (8,5 m x 60 m) y 2 de nueva construcción de 540 m² (9 m x 60 m) y 500 m² (10 m x 50 m) de superficie construida para el alojamiento de los animales.

Las naves dispondrán de ventanas metálicas con malla antipajarera, puertas metálicas y saneamiento de recogida de deyecciones y aguas de limpieza conectadas mediante arquetas y tubos estancos hasta la balsa de purines.

Además de estas instalaciones, la explotación porcina contará con las siguientes edificaciones e infraestructuras:

- Sistemas de almacenamiento: La explotación dispone de una fosa de hormigón de 652 m³ y se construirá una nueva fosa o balsa de purines hasta completar los 1.206 m³ capacidad mínima necesaria para el almacenamiento de los purines y aguas de limpieza de las instalaciones.
- Nave almacén.
- Estercolero: Dispondrá de un estercolero de 346,80 m³ de capacidad, se deberán cubrir mediante la construcción de un cobertizo o una cubierta flexible (plástico), impidiendo de este modo el acceso de pluviales al interior del cubeto, con sistema de recogida y conducción de lixiviados a sistema de almacenamiento.
- Lazareto: Lazareto de 25 m² de superficie total, la cual se empleará para el secuestro y observación de animales enfermos y/o sospechosos de estarlo.
- Patios de ejercicio: Existirán 11 patios de ejercicio en tierra con una superficie total de 10.853 m².
- Vestuario.
- Vado de desinfección de vehículos: Se ubicará en el acceso a la explotación, para desinfección de los vehículos que entran y salen de la misma. Se construirá en hormigón con una profundidad aproximada de 20 cm y con ancho y largo tales que garanticen la desinfección completa de la rueda de un camión en su rodada.
- Pediluvios a la entrada de cada local o nave.
- Almacenamiento de cadáveres: Dispondrá de solera estanca y de fácil limpieza. Se ubicará fuera del recinto de la instalación.
- Cerramiento de la explotación: Se realizará con malla ganadera de alambre galvanizado.

**ANEXO II****DECLARACIÓN DE IMPACTO AMBIENTAL**

Explotación porcina

Resolución de 18 de abril de 2016, de la Dirección General de Medio Ambiente, por la que se formula Declaración de Impacto Ambiental del proyecto de legalización y ampliación de una explotación porcina en el término municipal de Riobobos y cuyo promotor es Hermanas Barrado Holgado S. L.

El proyecto a que se refiere la presente resolución se encuentra comprendido en el Grupo 1. "Ganadería" epígrafe a) del Anexo I de la Ley 21/2013, de 9 de diciembre, de evaluación ambiental y pertenece al Grupo 1. "Silvicultura, Agricultura, Ganadería y Acuicultura" epígrafe g) del Anexo II-A del Decreto 54/2011, de 29 de abril, por el que se aprueba el Reglamento de Evaluación Ambiental de la Comunidad Autónoma de Extremadura. En dicha normativa se establece la obligación de formular declaración de impacto ambiental, con carácter previo a la resolución administrativa que se adopte para la realización, o en su caso, autorización de las obras, instalaciones o actividades comprendidas en los anexos de las citadas disposiciones.

Los principales elementos de la evaluación llevada a cabo son los siguientes:

1. Información del Proyecto.**1.1 Promotor y órgano sustantivo.**

El promotor del proyecto es Hermanas Barrado Holgado S. L. siendo la Dirección General de Medio Ambiente de la Consejería de Medio Ambiente y Rural, Políticas Agrarias y Territorio el órgano sustantivo para la aprobación de dicho proyecto.

1.2 Objeto y justificación.

El proyecto consiste en la legalización y ampliación de una explotación porcina intensiva hasta conseguir una capacidad final de 2.010 animales de cebo.

1.3 Localización.

A la explotación porcina se accede por el camino de Riobobos que viene de Valdecín y enlaza con la carretera CC-293, en el paraje denominada Dehesa Vieja. La explotación se ubica en el término municipal de Riobobos (Cáceres), concretamente en la parcela 39 del Polígono 8.

1.4 Descripción del proyecto.

La explotación dispondrá de las siguientes instalaciones: 2 naves existentes con una superficie de 540 m² y 510 m² para el alojamiento de los animales, 2 naves de nueva construcción con una superficie de 540 m² y 500 m² para el alojamiento de los animales, lazareto, nave almacén, nave anexa destinada a vestuarios, fosa de hormigón existente con una capacidad de 652 m³, nueva fosa o balsa de purines con una capacidad mínima de 554 m³, estercolero, 11 patios de ejercicio en tierra con una superficie total de 10.853 m², silos de pienso, vado sanitario, pediluvio, embarcadero, contenedores para la gestión de cadáveres, depósitos de agua y cerramiento de la explotación.

El plan de manejo propuesto consistirá en un manejo totalmente intensivo donde los animales no saldrán de las instalaciones (naves y patios).

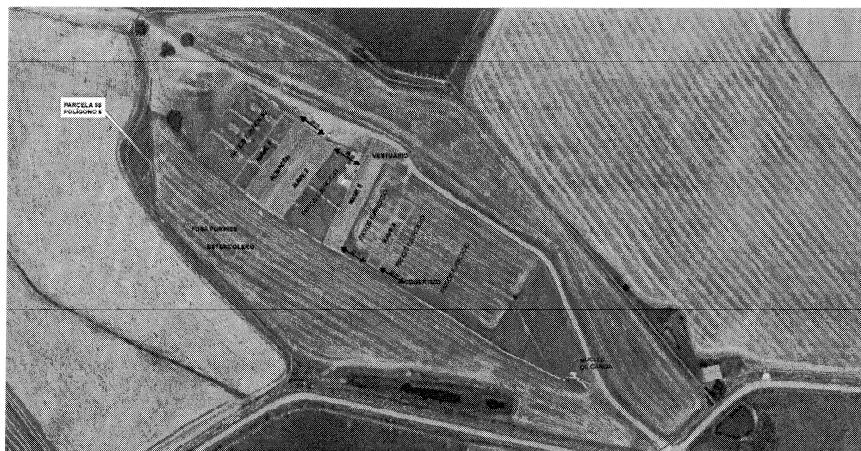

2. Elementos ambientales significativos del entorno de proyecto.

2.1 Espacios naturales protegidos, Red Natura 2000 y Hábitats de Interés Comunitario.

El área de estudio, correspondiente al lugar donde pretende ejecutarse el proyecto, no se encuentra incluida dentro de espacios naturales protegidos, ni dentro de Red Natura 2000.

2.2 Patrimonio cultural.

En relación a las medidas para la protección del patrimonio histórico-arqueológico, todas las actividades aquí contempladas se ajustarán a lo establecido al respecto en el Título III de la Ley 2/1999, de 29 de marzo, de Patrimonio Histórico y Cultural de Extremadura y en el Decreto 93/1997, por el que se regula la actividad arqueológica en la Comunidad Autónoma de Extremadura.

3. Estudio de Impacto Ambiental. Contenido.

El estudio de impacto ambiental se desglosa en los siguientes epígrafes: introducción; descripción general del proyecto y exigencias previsibles en el tiempo, en relación con el uso del suelo y de otros recursos naturales. Estimación de los tipos y cantidades de recursos, vertidos y emisiones de materia o energía resultantes; principales alternativas técnica y ambientalmente viables estudiadas y justificación de la solución adoptada, teniendo en cuenta los efectos ambientales; evaluación de los efectos previsibles, directos o indirectos, del proyecto sobre la población, la biodiversidad, la flora, la fauna, el suelo, el aire, el agua, los factores climáticos, el paisaje, los bienes materiales, especialmente los de alto valor ecológico y patrimonial, y el patrimonio cultural; Medidas previstas para reducir, eliminar o compensar los efectos ambientales significativos, incluida su valoración económica; programa de vigilancia ambiental; y documento de síntesis y planos.

En la descripción general se establece: descripción de la actividad, descripción de las naves, situación y etapas del proceso. Se hace una descripción de las exigencias previsibles en el tiempo en relación a la utilización del suelo y recursos durante la fase ejecutiva (de construcción) y operativa (funcionamiento).



Explotación porcina

En la evaluación de los efectos se identifica: descripción del medio físico (climatología, hidrología, medio biótico, medio perceptual, medio socioeconómico, biodiversidad, aire, bienes materiales y patrimonio cultural), alteraciones en el ciclo hidrológico, alteración del suelo, geología y geomorfología y descripción de los efectos en la fase de construcción y en la fase de funcionamiento.

En el estudio de impacto ambiental se establecen una serie de medidas para reducir, eliminar o compensar los efectos ambientales significativos.

Se establece un programa de vigilancia y seguimiento ambiental, mediante el cual el promotor se compromete a garantizar el cumplimiento de las medidas correctoras establecidas.

El seguimiento medioambiental de la construcción y la verificación de las medidas propuestas para la mejor integración de aquellas en su entorno podrá realizarse en colaboración con los técnicos competentes de la Dirección General de Medio Ambiente de la Junta de Extremadura. El Director de Obra o la persona en quien este delegue, serán los responsables de supervisar las acciones a realizar y de emitir los informes sobre el desarrollo del Programa de Vigilancia Ambiental.

Se tendrán especialmente en cuenta los siguientes puntos de control:

- Se controlará la retirada por gestor autorizado de los materiales sobrantes, una vez finalizadas las obras, para certificar la máxima utilización del material.
- Controlar que las operaciones de mantenimiento y reparación de maquinaria se realiza en los lugares habilitados para ello, controlando que no se producen vertidos sobre las aguas y suelos.
- Deberá controlarse el funcionamiento del sistema de almacenamiento de lixiviados y estiércoles. Se controlará que no se producen fugas de lixiviados o infiltraciones desde los sistemas de almacenamiento de lixiviados y de estiércoles.

4. Resumen del proceso de evaluación.

4.1 Información Pública. Tramitación y consultas.

En cumplimiento de lo establecido en la Ley 21/2013, de 9 de diciembre, de evaluación ambiental y en cumplimiento del artículo 31 del Decreto 54/2011, de 29 de abril, por el que se aprueba el Reglamento de Evaluación Ambiental de la Comunidad Autónoma de Extremadura, el estudio de impacto ambiental fue sometido conjuntamente con la autorización ambiental integrada, al trámite de información pública, mediante anuncio que se publicó en el DOE nº 202, de 20 de octubre de 2015. En dicho período de información pública no se han presentado alegaciones.

En cumplimiento de lo establecido en la Ley 21/2013, de 9 de diciembre, de evaluación ambiental y en cumplimiento del artículo 31 del Decreto 54/2011, de 29 de abril, por el que se aprueba el Reglamento de Evaluación Ambiental de la Comunidad Autónoma de Extremadura, se efectuaron, con fecha 14 de septiembre de 2015, consultas a las administraciones públicas afectadas y público interesado.

Las consultas se realizaron a las siguientes Administraciones Públicas, asociaciones e instituciones:

- Dirección General de Bibliotecas, Museos y Patrimonio Cultural.
- Dirección General de Urbanismo, Ordenación del Territorio y Transportes.



Explotación porcina

- Consejería de Sanidad y Políticas Sociales.
- Servicio de Conservación de la Naturaleza y Áreas Protegidas de la Dirección General de Medio Ambiente.
- Confederación Hidrográfica del Tajo.
- Ayuntamiento de Riobobos.
- Adenex.
- Sociedad Española de Ornitología.
- Ecologistas en Acción.

En trámite de consultas, se ha recibido las siguientes alegaciones e informes:

- Con fecha 27 de octubre de 2015, se emite informe favorable por parte de la Dirección General de Bibliotecas, Museos y Patrimonio Cultural de Presidencia de la Junta de Extremadura, informando que la carta Arqueológica no indica la presencia de yacimiento arqueológico, que no se conocen incidencias sobre el Patrimonio Etnológico conocido y que el hecho de tratarse de una construcción ejecutada en parte impide cotejar posibles afecciones patrimoniales no conocidas.
- Con fecha 28 de octubre de 2015, se emite informe por parte del Servicio de Conservación de la Naturaleza y Áreas Protegidas de la Dirección General de Medio Ambiente, en el que se informa que no es probable que la actividad solicitada tenga repercusiones significativas sobre lugares incluidos en la Red Natura 2000.
- Con fecha 29 de diciembre de 2015 se emite informe por parte de Confederación Hidrográfica del Tajo con una serie de indicaciones que se han incluido en el condicionado de la presente declaración.

Vistos el estudio de impacto ambiental y los informes incluidos en el expediente; la Ley 5/2010, de 23 de junio, de prevención y calidad ambiental de la Comunidad Autónoma de Extremadura; la Ley 21/2013, de 9 de diciembre, de evaluación ambiental; el Decreto 54/2011, de 29 de abril, por el que se aprueba el Reglamento de Evaluación Ambiental de la Comunidad Autónoma de Extremadura, y demás legislación aplicable, el Director General de Medio Ambiente, a la vista de la propuesta del Servicio de Protección Ambiental, formula, a los solos efectos ambientales, y en orden a la adecuada protección del medio ambiente y los recursos naturales, **DECLARACIÓN DE IMPACTO AMBIENTAL FAVORABLE** para el proyecto consistente en la legalización y ampliación de una explotación porcina con una capacidad final de 2.010 animales de cebo, en el término municipal de Riobobos, cuyo promotor es Hermanas Barrado Holgado S. L., debiendo respetarse en su ejecución y desarrollo las siguientes condiciones:

1. Condiciones de carácter general:

- Serán de aplicación todas las medidas correctoras propuestas en este condicionado ambiental y las incluidas en el estudio de impacto ambiental, mientras no sean contradictorias con las primeras.
- Cualquier modificación del proyecto, será comunicada a la Dirección General de Medio Ambiente que podrá establecer la necesidad de que la modificación se someta a un nuevo procedimiento de evaluación de impacto ambiental. Dichas modificaciones no podrán llevarse a cabo hasta que no hayan sido informadas favorablemente por esta Dirección General de Medio Ambiente.

**2. Medidas a aplicar en la fase de construcción:**

- Los acabados de las construcciones deberán ser de tonos que se integren lo mejor posible en el entorno, utilizando tono tostados, ocres o albero para los exteriores. La cubierta exterior de las instalaciones deberán presentar materiales que atenúen su impacto visual, aconsejando que su color sea rojo mate o verde. Las instalaciones auxiliares (silos, depósitos,...) deberán integrarse paisajísticamente. No se utilizarán colores llamativos o brillantes. Las ventanas, puertas y otros elementos metálicos que den al exterior tienen que ser lacados o pintados en color verde mate. Las ventanas o cualquier otra abertura al exterior tendrán que disponer de malla pajarera que impidan el acceso de las aves al interior de las instalaciones.
- En caso de disponer alumbrado nocturno de las instalaciones, este será dirigido hacia el suelo (apantallado) o con luces de baja intensidad (vapor de sodio) para evitar contaminación lumínica.
- En la ejecución de las obras se pondrá especial atención en la retirada de cualquier material no biodegradable, contaminante o perjudicial para la fauna que se obtenga a la hora de realizar los trabajos (plásticos, metales, etc.). Estos sobrantes deberán gestionarse por gestor autorizado.
- Dentro de los seis meses siguientes a la construcción deberán estar ejecutadas las obras de recuperación de las zonas alteradas que no se hubieran realizado durante la fase de construcción.

3. Medidas a aplicar en la fase de funcionamiento:**3.1. Medidas de protección:**

- En los patios de ejercicio se establecerán las siguientes condiciones: retirada y limpieza de las deyecciones periódica, los días de agua se recluirán los animales en las naves de secuestro, se darán descanso a los patios aprovechando para sembrar algún cultivo y en caso necesario, para evitar la contaminación por nitratos, los patios facilitarán la evacuación de las aguas pluviales que caigan sobre esta superficie hasta una balsa impermeabilizada.
- En todo caso, si como consecuencia del manejo de la explotación se produjese la degradación física del suelo, la pérdida de vegetación o la contaminación por nitratos será responsabilidad del propietario, el cual deberá adoptar las medidas correspondientes para la recuperación del medio.

3.2. Mantenimiento de las instalaciones:

- Se deberán efectuar los procesos de limpieza, desinfección y desinsectación de forma periódica, para mantener las instalaciones en buenas condiciones higiénico-sanitarias.

3.3. Vertidos:

- Las instalaciones de la explotación porcina deberán disponer de un sistema para la recogida y almacenamiento de los purines, lixiviados y las aguas de limpieza, que deberá garantizar que no se produzcan vertidos ni al terreno ni a ningún curso o punto de agua.
- Las edificaciones deberán impedir que las aguas pluviales vayan a parar a las balsas y/o fosas, con el objeto de impedir que ésta se desborde. La pendiente de los suelos de las instalaciones cubiertas donde permanecen los animales deberán permitir la



evacuación de los efluentes sólo hacia la balsa y/o fosa de purines. Se deberá asegurar que ningún cauce corra el más mínimo riesgo de contaminación.

- La balsa y/o fosa cumplirá con las siguientes características constructivas:
 - Impermeabilización del sistema para evitar la posibilidad de infiltraciones.
 - Sistema de control de fugas mediante red de recogida de filtraciones canalizadas a una arqueta de detección de fugas, ubicada en el punto más bajo del terreno.
 - Estar conectada mediante una red de saneamiento adecuada al estercolero y las naves de engorde.
 - Cuneta en todo su perímetro, que evite el acceso de las aguas de escorrentía.
 - Cerramiento perimetral que no permita el acceso de personas y animales.
- La frecuencia de vaciado de la balsa y/o fosa deberá coincidir como mínimo con los periodos de vacío sanitario y limpieza de las instalaciones y siempre antes de superar los 2/3 de su capacidad, momento que se aprovechará para el mantenimiento de esta infraestructura, comprobando que se encuentra en condiciones óptimas, y reparando cualquier deficiencia en caso de una evaluación desfavorable de la instalación. En el caso de que sean detectados productos químicos (desinfectantes), el vertido final almacenado será entregado a un gestor autorizado por el organismo competente, y para el caso que no haya presencia de dichos residuos, el vertido final será empleado como fertilizante orgánico.
- La explotación porcina dispondrá de un estercolero que deberá estar ubicado en una zona protegida de los vientos. Esta infraestructura consistirá en una superficie estanca e impermeable, con un sistema de recogida de lixiviados conectado a la balsa o fosa de lixiviados. Deberá vaciarse antes de superar los 2/3 de su capacidad. No obstante cada 15 días como máximo deberá retirar su contenido, momento que se aprovechará para el mantenimiento de esta infraestructura, comprobando que se encuentra en condiciones óptimas, y reparando cualquier deficiencia en caso de una evaluación desfavorable de la instalación.
- El tratamiento y gestión de los estiércoles que se generen en la explotación porcina puede llevarse a cabo mediante la aplicación de los mismos como abono orgánico. Para el control de la gestión de estos residuos agroganaderos, la instalación deberá disponer de un Libro de Registro de Gestión y en su caso, de un Plan de Aplicación Agrícola de los estiércoles.
- En caso de que la aplicación de los estiércoles sea como abono orgánico en superficies agrícolas, se tendrán en cuenta las siguientes limitaciones:
 - La aplicación total de kilogramos de nitrógeno por hectárea y año ($\text{kg N} / \text{ha} \times \text{año}$) será inferior a $170 \text{ kg N} / \text{ha} \times \text{año}$ en regadío, y a $80 \text{ kg N} / \text{ha} \times \text{año}$ en cultivos de secano. Las aplicaciones se fraccionarán de forma que no se superen los $45 \text{ kg N} / \text{ha}$ por aplicación en secano y los $85 \text{ kg N} / \text{ha}$ en regadío.
 - La aplicación de los estiércoles se regirá por los condicionantes de la Orden de 9 de marzo de 2009, de la Consejería de Agricultura y Desarrollo Rural, por la que se aprueba el Programa de actuación aplicable en las zonas vulnerables a contaminación por nitratos procedentes de fuentes agrarias en Extremadura; así como por la Orden de 6 de agosto de 2009, por la que se modifica la Orden de 9 de marzo de 2009.
 - Se dejará sin abonar una franja de 100 m de ancho alrededor de todos los cursos de agua. No se aplicarán a menos de 300 m de una fuente, pozo o perforación que



suministre agua para el consumo humano. No se aplicará de forma que cause olores u otras molestias a los vecinos. La distancia mínima para la aplicación del purín sobre el terreno, respecto de núcleos de población será de 1.000 m.

3.4. Residuos:

- Los residuos generados en el desarrollo de la actividad deberán ser gestionados conforme a lo establecido en la Ley 22/2011, de 28 de julio de residuos y suelos contaminados. La gestión de residuos deberá ser realizada por empresas que estén registradas conforme a lo establecido en la Ley 22/2011. Deberán habilitarse las correspondientes áreas de almacenamiento de los residuos en función de su tipología, clasificación y compatibilidad.
- En el caso particular de los residuos peligrosos generados en las instalaciones, éstos deberán envasarse, etiquetarse y almacenarse conforme a lo establecido en los artículos 13, 14 y 15 del Real Decreto 833/1988, de 20 de julio, por el que se aprueba el Reglamento para la ejecución de la Ley 20/1986, básica de residuos tóxicos y peligrosos. El tiempo máximo para el almacenamiento de residuos peligrosos no podrá exceder de seis meses.
- La eliminación de los cadáveres se efectuará conforme a las disposiciones del Reglamento (CE) nº 1069/2009 del Parlamento Europeo y del Consejo de 21 de octubre de 2009 por el que se establecen las normas sanitarias aplicables a los subproductos animales y los productos derivados no destinados al consumo humano y por el Reglamento (UE) nº 142/2011, de la Comisión de 25 de febrero de 2011. Se observará que el almacenamiento de los cadáveres se realice en condiciones óptimas y fuera del recinto de la instalación.

3.5. Emisiones a la atmósfera:

- Los contaminantes emitidos a la atmósfera y sus respectivos focos de emisión serán los siguientes:

CONTAMINANTE	ORIGEN
N2O	Almacenamientos exteriores de estiércoles
NH3	Volatilización en la estabulación
	Almacenamientos exteriores de estiércoles
CH4	Volatilización en la estabulación
	Almacenamientos exteriores de estiércoles

Dado el marcado carácter difuso de las emisiones de estos contaminantes y, por tanto, la enorme dificultad existente en el control de las emisiones mediante valores límites de emisión, deberán ser sustituidas por la aplicación de las mejores técnicas disponibles.

4. Medidas a aplicar durante la reforestación:

- Debido a la alta visibilidad de la explotación porcina, se deberán ocultar las construcciones con una pantalla de arbolado autóctono para disminuir el impacto visual. Ésta consistirá en una franja arbórea compuesta por especies autóctonas, se recomiendan especies arbóreas como la encina y el alcornoque y especies arbustivas como cornicabra, lentisco, madroño o retama. Las plantaciones se realizarán sin marco



determinado (distribuidas en bosquetes) y su superficie no podrá ser inferior a la mitad de la unidad rústica apta para la edificación.

- Se deberá asegurar la viabilidad de la plantación realizada, bien mediante la instalación de tubos protectores de una altura adecuada o bien mediante jaulas de protección. En referencia a los tubos protectores serán de colores poco llamativos, ocres o verdes preferiblemente. Tanto en el caso de los tubos como de las jaulas, deberán retirarse cuando dejen de ser funcionales y esté asegurada la viabilidad de las plantas establecidas.
- Dichas especies vegetales deberán ser mantenidas, conservadas y repuestas durante toda la vida de la explotación porcina.

5. Medidas para la restauración una vez finalizada la actividad:

- En caso de finalización de la actividad se deberá dejar el terreno en su estado original desmantelando y retirando todos los escombros por gestor autorizado en un periodo inferior a nueve meses.
- En caso de no finalizar las obras, se procederá al derribo de las mismas con la maquinaria adecuada.
- Si una vez finalizada la actividad, se pretendiera el uso de las instalaciones para otra actividad distinta, deberán adecuarse las instalaciones y contar con todas las autorizaciones exigidas para el nuevo aprovechamiento.

6. Medidas para la protección del patrimonio histórico-arqueológico:

- Como medida preventiva de cara a la protección del patrimonio arqueológico no detectado, se impone la siguiente medida correctora, contemplada en el art. 54 de la Ley 2/1999 de Patrimonio Histórico y Cultural de Extremadura: "Si durante la ejecución de las obras se hallasen restos u objetos con valor arqueológico, el promotor y/o la dirección facultativa de la misma paralizarán inmediatamente los trabajos, tomarán las medidas adecuadas para la protección de los restos y comunicarán su descubrimiento en el plazo de cuarenta y ocho horas a la Consejería de Cultura".

7. Programa de vigilancia:

- Para el control y seguimiento de la actividad, se emitirá con un periodo anual el Plan de Vigilancia Ambiental por parte del promotor con la siguiente documentación:
 - ✓ Informe de seguimiento de las medidas preventivas y correctoras.
 - Informe general sobre el seguimiento de las medidas incluidas en la declaración de impacto ambiental.
 - ✓ Seguimiento de vertidos.
 - La explotación porcina deberá disponer de Libro de Gestión del Estiércol en el que se anotarán, con un sistema de entradas (producción) y salidas (abono orgánico, gestor autorizado de estiércol) los distintos movimientos del estiércol generado por la explotación porcina.
 - Deberá evaluarse el funcionamiento del sistema de almacenamiento de lixiviados, purines y aguas de limpieza.
 - Se estudiará la evolución de la calidad de las aguas y la no afección de éstas debido a fugas de lixiviados, purines o de infiltraciones desde los sistemas de almacenamiento de purines, aguas residuales y de estiércoles.



Explotación porcina

- En base al resultado de estos informes se podrán exigir medidas correctoras suplementarias para corregir las posibles deficiencias detectadas, así como otros aspectos relacionados con el seguimiento ambiental no recogidos inicialmente.

8. Otras disposiciones:

- El agua para el abastecimiento se pretende captar directamente del dominio público hidráulico (en este caso de un pozo de sondeo), por lo que dicha captación deberá contar con la debida concesión administrativa de la Confederación Hidrográfica del Tajo.
- Se consideran vertidos los que se realicen directa o indirectamente tanto en las aguas continentales como en el resto de dominio público hidráulico, cualquiera que sea el procedimiento o técnica utilizada. Queda prohibido, con carácter general, el vertido directo o indirecto de aguas y productos residuales susceptibles de contaminar las aguas continentales o cualquier otro elemento del dominio público hidráulico, salvo que cuente con la previa autorización administrativa de la Confederación Hidrográfica del Tajo.
- Se comunicará el final de las obras a la Dirección General de Medio Ambiente para verificar la integración de las obras y, en su caso, poder exigir medidas ambientales suplementarias para corregir posibles deficiencias detectadas.
- En caso de instalar aseos, las aguas negras que se produzcan serán almacenadas en una fosa séptica estanca y se gestionarán por gestor autorizado.
- Se informará a todo el personal, implicado en la construcción de las instalaciones, del contenido de la presente Declaración de Impacto Ambiental, de manera que se ponga en su conocimiento las medidas que deben adoptarse a la hora de realizar los trabajos.
- El presente informe, se emite sólo a efectos ambientales y en virtud de la legislación específica vigente, sin perjuicio del cumplimiento de los demás requisitos o autorizaciones legales o reglamentariamente exigidos que, en todo caso, habrán de cumplirse.
- El promotor comunicará a la Dirección General de Medio Ambiente con una antelación mínima de una semana la fecha de comienzo de las obras.
- La declaración de impacto ambiental del proyecto o actividad perderá su vigencia y cesará en la producción de los efectos que le son propios si, una vez publicada en el diario oficial de Extremadura, no se hubiera comenzado la ejecución del proyecto o actividad en el plazo de cinco años.

Mérida, a 18 de abril de 2016

**EL DIRECTOR GENERAL DE
MEDIO AMBIENTE**
Fdo.: Pedro Muñoz Barco



ANEXO GRÁFICO



• • •

