



RESOLUCIÓN de 28 de julio de 2016, de la Dirección General de Medio Ambiente, por la que se otorga autorización ambiental unificada para cebadero bovino intensivo, promovido por D. Félix Flores Cid, en el término municipal de Santa Marta de los Barros. (2016061258)

ANTECEDENTES DE HECHO:

Primero. Con fecha 15 de enero de 2016 tiene entrada en el Registro Único de la Junta de Extremadura, la solicitud de Autorización Ambiental Unificada (AAU) para la instalación de un cebadero bovino intensivo ubicada en el término municipal de Santa Marta de los Barros (Badajoz) y promovida por D. Félix Flores Cid con NIF 79.259.157-F.

Segundo. El proyecto consiste en la instalación de un cebadero bovino intensivo con una capacidad de 300 plazas de cebo. Esta actividad está incluida en el ámbito de aplicación de la Ley 16/2015, de 23 de abril, de protección ambiental de la Comunidad Autónoma de Extremadura. En particular en la categoría 1.3. del anexo II, relativa a "Instalaciones ganaderas destinadas a la cría intensiva de rumiantes, incluyéndose entre ellas los centros de tipificación y granjas cinegéticas, que dispongan de un número de emplazamientos superior a 100 emplazamientos para vacuno de engorde".

La explotación se ubicará en el paraje denominado "Los Pudriales", concretamente en la parcela 117 del polígono 11 del término municipal de Santa Marta de los Barros, la parcela dispone de una superficie total de 2,3042 hectáreas.

Tercero. El cebadero de bovino cuenta con resolución favorable de Impacto Ambiental de fecha de 4 abril de 2016. (Expte: IA 16/0083). El cual se incluye íntegramente en el Anexo II de la presente resolución.

Cuarto. Para dar cumplimiento a lo dispuesto en el artículo 16.4 de la Ley 16/2015, de 23 de abril, de protección ambiental de la Comunidad Autónoma de Extremadura, con fecha 2 de marzo de 2016, se remite copia del expediente al Ayuntamiento de Santa Marta de los Barros, a fin de que por parte de éste se promoviese la participación real y efectiva de las personas interesadas, en todo caso, de los vecinos inmediatos, en el procedimiento de otorgamiento de la autorización ambiental unificada. Del mismo modo, se le indicaba que disponía de un plazo de 20 días desde la recepción del expediente, para remitir un informe técnico que se pronuncie sobre la adecuación de la instalación a todas aquellas materias de competencia municipal, de conformidad con lo dispuesto en el artículo 25.2 de la Ley 7/1985, de 2 de abril, reguladora de las Bases de Régimen Local.

El Ayuntamiento de Santa Marta de los Barros remitió con fecha 23 de marzo de 2016 las notificaciones efectuadas a los interesados. El arquitecto técnico municipal del Ayuntamiento de Santa Marta de los Barros emite informe con fecha 21 de marzo de 2016, en el que se concluye que "Habida cuenta de las limitaciones establecidas en el correspondiente articulado y fichas de las vigentes NN.SS, y del PGOU en trámite, considero que tanto el uso, como las edificaciones que se solicitan se adecuan al Planeamiento Urbanístico vigente (Normas Subsidiarias), y que por lo tanto son susceptibles de obtener la correspondiente autorización municipal una vez realizados todos los trámites oportunos, así como obtenidos los correspondientes informes favorables de los posibles organismos sectoriales afectados".



Quinto. El órgano ambiental publica anuncio de fecha 2 de marzo de 2016 en su sede electrónica, poniendo a disposición del público, durante un plazo de 10 días, la información relativa al procedimiento de solicitud de autorización ambiental unificada, de conformidad con lo dispuesto en el artículo 16.5 de la Ley 16/2015, de 23 de abril, de protección ambiental de la Comunidad Autónoma de Extremadura. Fuera del periodo de información pública se recibieron alegaciones con fecha 25 de abril de 2016 por parte de Francisco Javier Rocha Navarro, las cuales han sido tomadas en cuenta en el presente procedimiento de autorización.

Sexto. Para dar cumplimiento al apartado 8 del artículo 16, de la Ley 16/2015, de 23 de abril, de protección ambiental de la Comunidad Autónoma de Extremadura, y al artículo 84 de la Ley 30/1992, de Régimen Jurídico de las Administraciones Públicas y del Procedimiento Administrativo Común, esta Dirección General de Medio Ambiente se dirigió mediante escritos de fecha 19 de mayo de 2016 a Félix Flores Cid, al Ayuntamiento de Santa Marta de los Barros, a Francisco Javier Rocha Navarro y a las organizaciones no gubernamentales cuyo objeto sea la defensa de la naturaleza y el desarrollo sostenible con objeto de proceder al trámite de audiencia a los interesados, sin que se hayan pronunciado al respecto.

FUNDAMENTOS DE DERECHO:

Primero. La Consejería de Medio Ambiente y Rural, Políticas Agrarias y Territorio es el órgano competente para la resolución del presente expediente en virtud de lo dispuesto en el Decreto del Presidente 16/2015, de 6 de julio, por el que se modifican la denominación, el número y las competencias de las Consejerías que conforman la Administración de la Comunidad Autónoma de Extremadura, y el artículo 5 del Decreto 263/2015, de 7 de agosto, por el que se establece la estructura orgánica de la Consejería de Medio Ambiente y Rural, Políticas Agrarias y Territorio.

Segundo. La actividad proyectada está incluida en el ámbito de aplicación de la Ley 16/2015, de 23 de abril, de protección ambiental de la Comunidad Autónoma de Extremadura. En particular en la categoría 1.3. del anexo II, relativa a "Instalaciones ganaderas destinadas a la cría intensiva de rumiantes, incluyéndose entre ellas los centros de tipificación y granjas cinegéticas, que dispongan de un número de emplazamientos superior a 100 emplazamientos para vacuno de engorde".

Tercero. Conforme a lo establecido en el artículo 14 de la Ley 16/2015, de 23 de abril, de protección ambiental de la Comunidad Autónoma de Extremadura, se somete a autorización ambiental unificada la construcción, montaje, explotación, traslado o modificación sustancial de las instalaciones en las que se desarrolle alguna de las actividades que se incluyen en el anexo II de la citada normativa.

A la vista de los anteriores antecedentes de hecho y fundamentos de derecho, y una vez finalizados los trámites reglamentarios para el expediente de referencia, por la presente,

SE RESUELVE:

Otorgar autorización ambiental unificada a favor de Félix Flores Cid, para la instalación de un cebadero bovino intensivo, categoría 1.3. del anexo II, relativa a "Instalaciones ganaderas destinadas a la cría intensiva de rumiantes, incluyéndose entre ellas los centros de



tipificación y granjas cinegéticas, que dispongan de un número de emplazamientos superior a 100 emplazamientos para vacuno de engorde”, ubicada en el término municipal de Santa Marta de los Barros, a los efectos recogidos en la Ley 16/2015, de 23 de abril, de protección ambiental de la Comunidad Autónoma de Extremadura, y en el Decreto 81/2011, de 20 de mayo, por el que se aprueba el Reglamento de autorizaciones y comunicación ambiental de la Comunidad Autónoma de Extremadura, señalando que en el ejercicio de la actividad se deberá cumplir el condicionado fijado a continuación y el recogido en la documentación técnica entregada, excepto en lo que ésta contradiga a la presente autorización, sin perjuicio de las prescripciones de cuanta normativa sea de aplicación a la actividad de referencia en cada momento. El nº de expediente de la actividad proyectada es el AAU 16/004.

- a - Tratamiento y gestión del estiércol

1. El tratamiento y gestión de los estiércoles que se generen en esta explotación se llevará a cabo mediante la aplicación de los mismos como abono orgánico. Para el control de la gestión de estos residuos agroganaderos, la instalación deberá disponer de un Libro de Registro de Gestión y de un Plan de Aplicación Agrícola de los estiércoles, conforme a lo establecido en el apartado - g - “Vigilancia y seguimiento” de esta resolución, de forma que todas las deyecciones generadas sean gestionadas adecuadamente, conforme al Plan de Aplicación Agrícola elaborado, y dejando constancia de esta gestión en el Libro de Registro de Gestión de Estiércoles.

La generación de estiércoles asociada al funcionamiento normal del centro se estima en 2.505 m³/año de estiércol bovino, que suponen unos 14.706 kg de nitrógeno /año. Todas las deyecciones generadas deberán gestionarse adecuadamente, conforme al Plan de Aplicación Agrícola elaborado, y dejando constancia de esta gestión en el Libro de Registro de Gestión de Estiércoles.

2. El cebadero de terneros deberá disponer de un sistema para la recogida y almacenamiento de los estiércoles, lixiviados y aguas de limpieza, generados en la nave de cebo, lazareto y estercolero, que evite el riesgo de filtración y contaminación de las aguas superficiales y subterráneas, con tamaño adecuado, que permita llevar a cabo la gestión adecuada de los mismos. A estos efectos, el cebadero de terneros dispondrá de una fosa de 72 m³ de capacidad.
3. Para el almacenamiento de las aguas de limpieza de la nave de engorde y lixiviados del estercolero se construirá una fosa estanca. A estos efectos, la fosa deberá:
 - Ser impermeable y cerrada para evitar infiltraciones o vertidos que pudieran contaminar las aguas subterráneas o superficiales.
 - Estar conectada mediante una red de saneamiento adecuada al estercolero y las naves de engorde.

La gestión de los residuos acumulados en esta fosa deberá realizarla un gestor autorizado para la gestión de los residuos no peligrosos de código LER 20 03 04 o ser gestionadas conforme a lo establecido en el apartado - a - “Tratamiento y gestión del estiércol” si no contienen restos de sustancias químicas.



4. El cebadero dispondrá de un estercolero ubicado en una zona protegida de los vientos con una capacidad mínima de 128 m³. Esta infraestructura consistirá en una superficie estanca e impermeable, con sistema de recogida de lixiviados conectado a la balsa de lixiviados. Se deberá cubrir el estercolero mediante la construcción de un cobertizo o una cubierta flexible (plástico), impidiendo de este modo el acceso de pluviales al interior del cubeto.

El estercolero deberá vaciarse antes de superar los 2/3 de su capacidad. No obstante cada 15 días como máximo deberá retirar su contenido, momento que se aprovechará para el mantenimiento de esta infraestructura, comprobando que se encuentra en condiciones óptimas, y reparando cualquier deficiencia en caso de una evaluación desfavorable de la instalación.

5. En la aplicación de los estiércoles como abono orgánico en superficies agrícolas, se tendrán en cuenta las siguientes limitaciones:
 - La aplicación total de kilogramos de nitrógeno por hectárea y año (kg N/ha×año) será inferior a 170 kg N/ha×año en regadío, y a 80 kg N/ha×año en cultivos de secano. Las aplicaciones se fraccionarán de forma que no se superen los 45 kg N/ha por aplicación en secano y los 85 kg N/ha en regadío.
 - No se harán aplicaciones sobre suelo desnudo, se buscarán los momentos de máxima necesidad del cultivo, no se realizarán aplicaciones en suelos con pendientes superiores al 10%, ni en suelos inundados o encharcados, ni antes de regar ni cuando el tiempo amenace lluvia. No se aplicará de forma que causen olores u otras molestias a los vecinos.
 - Se dejará una franja de 100 m de ancho sin abonar alrededor de todos los cursos de agua, no se aplicarán a menos de 300 m de una fuente, pozo o perforación que suministre agua para el consumo humano, ni tampoco si dicha agua se utiliza en naves de ordeño. La distancia mínima para la aplicación respecto de núcleos de población será de 1.000 metros y respecto de otras explotaciones ganaderas, de 200 metros.



- b - Producción, tratamiento y gestión de residuos

1. Los residuos peligrosos que se generarán por la actividad de la instalación industrial son los siguientes:

RESIDUO	ORIGEN	CÓDIGO LER ⁽¹⁾
Residuos cuya recogida y eliminación son objeto de requisitos especiales para prevenir infecciones	Tratamiento o prevención de enfermedades de animales	18 02 02
Productos químicos que consisten en, o contienen, sustancias peligrosas	Tratamiento o prevención de enfermedades de animales	18 02 05
Medicamentos citotóxicos y citostáticos	Tratamiento o prevención de enfermedades de animales	18 02 07
Envases que contienen restos de sustancias peligrosas	Residuos de envases de sustancias utilizadas en el tratamiento o la prevención de enfermedades de animales	15 01 10

(1) LER: Lista Europea de Residuos publicada por la Decisión de la Comisión 2014/955/UE de 18 de diciembre de 2014.

2. Los residuos no peligrosos que se generarán con mayor frecuencia son los siguientes:

RESIDUO	ORIGEN	CÓDIGO LER
Residuos cuya recogida y eliminación son objeto de requisitos especiales para prevenir infecciones	Tratamiento o prevención de enfermedades de animales	18 02 03
Objetos cortantes y punzantes	Tratamiento o prevención de enfermedades de los animales	18 02 01
Medicamentos distintos de los especificados en el 18 02 07	Tratamiento o prevención de enfermedades de animales	18 02 08
Papel y cartón	Papel y cartón desechado	20 01 01
Plástico	Plástico desechado	20 01 39



- c - Medidas de protección y control de la contaminación atmosférica

Los contaminantes emitidos a la atmósfera y sus respectivos focos de emisión serán los siguientes:

CONTAMINANTE	ORIGEN
N ₂ O	Almacenamientos exteriores de estiércoles
NH ₃	Volatilización en el estabulamiento
	Almacenamientos exteriores de estiércoles
CH ₄	Volatilización en el estabulamiento
	Almacenamientos exteriores de estiércoles

Dado el marcado carácter difuso de las emisiones de estos contaminantes y, por tanto, la enorme dificultad existente en el control de las emisiones mediante valores límite de emisión, deberán ser sustituidas por la aplicación de las mejores técnicas disponibles.

- d - Emisiones contaminantes al suelo y a las aguas subterráneas

1. Las principales emisiones líquidas y sus respectivos focos de emisión serán los siguientes:

EMISIÓN	FOCO DE EMISIÓN
Lixiviados	Estercolero y, en menor medida, nave de engorde, durante el almacenamiento del estiércol mezclado con la cama.
Aguas de limpieza	Nave de engorde, durante las tareas de limpieza de la nave de engorde tras la salida de los animales para sacrificio y la retirada del estiércol y de la cama.

2. Ninguna de las emisiones indicadas en el apartado anterior se podrán verter ni directa ni indirectamente al dominio público hidráulico. Las aguas de limpieza vendrán recogida en balsa de almacenamiento cuyas características y capacidad vienen recogidas en los puntos a.2 y a.3 y en el apartado referente a la descripción de la actividad de la presente resolución.

3. Los terneros permanecerán en todo momento en la nave de engorde, cuyas paredes y soleras deberán ser impermeables para evitar infiltraciones, y el estiércol mezclado con la cama será gestionado conforme a lo establecido en el apartado - a - "Tratamiento y gestión del estiércol".

4. Periódicamente deberán vigilarse el nivel de la balsa para evitar que pudiera rebosar. La vigilancia deberá extremarse en los momentos de máximo caudal de vertido, como puede ser durante las tareas de limpieza de la nave de engorde tras la salida de los animales para sacrificio y la retirada del estiércol y de la cama.



Después de la limpieza de las instalaciones, la balsa que recoja las aguas de limpieza deberá vaciarse completamente, momento que se aprovechará para el mantenimiento de esta infraestructuras, comprobando que se encuentra en condiciones óptimas, y reparando cualquier deficiencia en caso de una evaluación desfavorable.

5. Periódicamente se procederá a la retirada de deyecciones y limpieza de suelos, así como de los comederos y bebederos. No obstante, al final de cada ciclo se realizarán vaciados sanitarios de todas las instalaciones que albergan los animales.
6. El titular de la instalación deberá favorecer que las aguas pluviales no contaminadas se evacuen de forma natural, hasta la parte exterior de las instalaciones, haciéndose especial mención a aquéllas que caigan sobre el techo de la nave. A tales efectos, se considerarán aguas pluviales no contaminadas las que no entren en contacto con los animales o con sus deyecciones.

- e - Condiciones de diseño y manejo de la explotación

La nave contará con la superficie mínima establecida para el bienestar y protección de los terneros. En su construcción no podrá utilizarse madera, ni cualquier otro tipo de material que dificulte la limpieza y desinfección, constituyendo así una fuente de contagio de enfermedades. Las puertas y ventanas deben ser de carpintería metálica. Cualquier apertura al exterior dispondrá de una red de mallas que impida el acceso de aves.

- f – Plan de ejecución

1. En el caso de que el proyecto o actividad no comenzara a ejecutarse o desarrollarse en el plazo de cinco años (5 años), a partir de la fecha de otorgamiento de la AAU, la Dirección General de Medio Ambiente previa audiencia del titular, acordará la caducidad de la AAU, conforme a lo establecido en el artículo 23.a.) de la Ley 16/2015, de 23 de abril.
2. Dentro del plazo de cinco años indicado en el apartado f.1, el titular de la instalación deberá remitir a la DGMA solicitud de inicio de la actividad según lo dispuesto en el artículo 34 del Decreto 81/2011, de 20 de mayo.
3. En particular y sin perjuicio de lo que se considere necesario, la solicitud referida en el apartado f.2 deberá acompañarse de:
 - a. La documentación que indique y acredite qué tipo de gestión y qué gestores autorizados se harán cargo de los residuos generados por la actividad con el fin último de su valorización o eliminación, incluyendo los residuos asimilables a urbanos.
 - b. Copia de la licencia de obra, edificación e instalación en caso de que hubiera sido preceptiva.

- g – Vigilancia y seguimiento

Estiércoles:

1. El cebadero de terneros deberá disponer de Libro de Gestión del Estiércol en el que se anotarán, con un sistema de entradas (producción) y salidas (abono orgánico, gestor autorizado de estiércol), los distintos movimientos del estiércol generado por la explotación. En



cada movimiento figurarán: cantidad, contenido en nitrógeno, fecha del movimiento, origen y destino, especificándose las parcelas y el cultivo en que este estiércol se ha utilizado.

2. El Plan de Aplicación Agrícola de Estiércoles será de carácter anual, por lo que, cuando la DGMA lo estime conveniente, y de cualquier modo antes del 1de marzo de cada año, deberá enviarse esta documentación.

- h - Prescripciones finales

1. La AAU objeto de la presente resolución tendrá una vigencia indefinida, sin perjuicio de lo establecido en los artículos 17 de la Ley 16/2015, de 23 de abril, de protección ambiental de la Comunidad Autónoma de Extremadura.
2. Se dispondrá de una copia de la presente resolución en el mismo centro a disposición de los agentes de la autoridad que lo requieran.
3. El incumplimiento de las condiciones de la resolución constituye una infracción que irá de leve a grave, según el artículo 131 de la Ley 16/2015, de 23 de abril, de protección ambiental de la Comunidad Autónoma de Extremadura, sancionable con multas hasta de 200.000 euros.
4. Contra la presente Resolución, que agota la vía administrativa, podrá interponer el interesado Recurso Potestativo de Reposición ante la Consejería de Medio Ambiente y Rural, Políticas Agrarias y Territorio, en el plazo de un mes, a partir del día siguiente a aquel en que se lleve a efecto su notificación, o ser impugnada directamente ante el orden jurisdiccional contencioso-administrativo.

Transcurrido dicho plazo, únicamente podrá interponerse recurso contencioso-administrativo, sin perjuicio, en su caso, de la procedencia del recurso extraordinario de revisión.

No se podrá interponer recurso contencioso-administrativo hasta que sea resuelto expresamente o se haya producido la desestimación presunta del recurso de reposición interpuesto.

Mérida, 28 de julio de 2016.

La Consejera de Medio Ambiente y Rural,
Políticas Agrarias y Territorio,
PA.(Res. de 16 de septiembre de 2015).
El Director General de Medio Ambiente,
PEDRO MUÑOZ BARCO

**ANEXO I**

RESUMEN DEL PROYECTO

El proyecto consiste en la instalación de un cebadero bovino intensivo con una capacidad de 300 plazas de cebo, donde entraran con un peso aproximado de 200 kg y se cebarán hasta alcanzar un peso de unos 500 kg.

La explotación se ubicará en el paraje denominado "Los Pudriales", concretamente en la parcela 117 del polígono 11 del término municipal de Santa Marta de los Barros, la parcela dispone de una superficie total de 2,3042 hectáreas.

El cebadero dispondrá de una nave ganadera para el alojamiento de los terneros con una superficie de 600 m² (60 m x 10 m), la cual estará conectada a una fosa de almacenamiento de purines impermeabilizada de 72 m³ de capacidad. Las instalaciones dispondrán además de lazareto, embarcadero, manga, estercolero, vado sanitario, vestuarios y silos.

En la siguiente tabla se exponen las dimensiones, superficie de secuestro y orientación productiva de la nave de cebo:

INSTALACIONES	DIMENSIONES (m)		SUPERFICIE SECUESTRO (m ²)	ORIENTACIÓN PRODUCTIVA
	Longitud	60,00		
Nave	Anchura	10,00	600	Cebo

Además de esta nave de cebo y fosa de almacenamiento de purines, el cebadero de terneros contará con las siguientes edificaciones e infraestructuras:

- Embarcadero: El centro dispondrá de un embarcadero e instalaciones auxiliares para la carga y descarga de los terneros.
- Corrales de recreo: Existirán 4 y serán hormigonados, su ubicación será permanente y tendrán una superficie total máxima de 600 m², se dispondrá además de otro corral de manejo.
- Estercolero: La explotación contará con un estercolero con solera de hormigón con una capacidad de 128 m³. Se deberá cubrir mediante la construcción de un cobertizo o una cubierta flexible (plástico), impidiendo de este modo el acceso de pluviales al interior del cubeto, con sistema de recogida y conducción de lixiviados a la balsa de lixiviados.
- Lazareto: La explotación contará con un lazareto de 25 m² para el secuestro y observación de animales enfermos y/o sospechosos de estarlo.
- Vestuario: La explotación contará con vestuario.
- Vado de desinfección de vehículos: Se ubicará en el acceso a la explotación, para desinfección de los vehículos que entran y salen de la misma. Se construirá en hormigón con



una profundidad aproximada de 20 cm y con ancho y largo tales que garanticen la desinfección completa de la rueda de un camión en su rodada.

- Pediluvios a la entrada de cada local o nave.
- Almacenamiento de cadáveres: Dispondrá de solera estanca y de fácil limpieza. Se ubicará fuera del recinto de la instalación.
- Cerramiento de la explotación: Se realizará con malla ganadera de alambre galvanizado.
- Depósitos de agua y silos de alimento.



ANEXO II

INFORME DE IMPACTO AMBIENTAL

N/Ref.: AGS

Nº Expte.: IA16/0083

Actividad: Cebadero de terneros

Promotor: Félix Flores Cid

Término municipal: Santa Marta de los Barros

Visto el informe técnico de fecha 4 de abril de 2016, a propuesta de la Jefa de Servicio de Protección Ambiental y en virtud de las competencias que me confieren el artículo 83 de la *Ley 16/2015, de 23 de abril, de protección ambiental de la Comunidad Autónoma de Extremadura* y el artículo 5 del *Decreto 263/2015, por el que se establece la estructura orgánica de la Consejería de Medio Ambiente y Rural, Políticas Agrarias y Territorio*, **se informa favorablemente**, a los solos efectos ambientales, la viabilidad de la ejecución del proyecto denominado "Cebadero de terneros", en el término municipal de Santa Marta de los Barros, cuyo promotor es Félix Flores Cid, con sujeción a las medidas preventivas, correctoras y compensatorias incluidas en el presente informe.

Este informe se realiza para la instalación de un cebadero de terneros con una capacidad final de 300 animales en régimen de explotación intensivo. Las instalaciones del cebadero de terneros se localizarán en la parcela 117 del polígono 11 del término municipal de Santa Marta de los Barros, conforme a lo establecido en el presente informe.

El cebadero de terneros dispondrá de una nave de 600 m² y de las siguientes instalaciones complementarias: corrales, embarcadero, depósito, lazareto, estercolero, vestuario, pediluvio, vado sanitario y fosa.

La actividad está incluida en el Anexo VI, Grupo 1 apartado I de la Ley 16/2015, de 23 de abril, de protección ambiental de la Comunidad Autónoma de Extremadura (D.O.E. nº 81, de 29 de abril de 2015), por lo que éste proyecto está sometido al procedimiento de evaluación de impacto ambiental abreviada.

Durante el procedimiento de evaluación se ha solicitado y recibido informe del Agente del Medio Natural.

La viabilidad del referido proyecto queda condicionada a que se adopten las siguientes medidas preventivas, compensatorias y correctoras:

▪ **Medidas preventivas y correctoras en la fase de adaptación:**

1. Adecuar las edificaciones e instalaciones auxiliares al entorno rural en que se ubican. Se recomienda para los exteriores colores con tonos tostados, ocre o albero y para las cubiertas rojo mate o verde. En cualquiera de los elementos constructivos no deben utilizarse tonos llamativos o brillantes.
2. Se dispondrá de una fosa con un sistema estanco y debidamente dimensionado para las aguas procedentes de las instalaciones y del estercolero. En el caso de que sean detectados productos químicos (desinfectantes), el vertido final almacenado será entregado a un gestor autorizado por el organismo competente, y para el caso que no haya presencia de dichos residuos, el vertido final será empleado como fertilizante orgánico. La frecuencia de vaciado de la fosa será siempre antes de superar los 2/3 de su capacidad.
3. Disponer de un estercolero impermeable con capacidad para almacenar la producción de al menos quince días de estiércoles. Se deberá cubrir el estercolero mediante la construcción de un cobertizo o una cubierta flexible (plástico), impidiendo de este modo el acceso de pluviales al interior del cubeto. Se realizará con pendiente para que los lixiviados que se produzcan se dirijan a la fosa. No obstante cada 15 días como máximo deberá retirar su contenido, momento que se aprovechará para el mantenimiento de esta infraestructura, comprobando que se



encuentra en condiciones óptimas, y reparando cualquier deficiencia en caso de una evaluación desfavorable de la instalación.

4. En caso de instalar aseos, se dispondrá de un sistema de saneamiento con fosa estanca para las aguas generadas en los mismos. Las aguas se gestionarán por gestor autorizado.

5. Corrales. Se dispondrá de cuatro corrales de ejercicio hormigonados con una superficie total máxima de 600 m² y se dispondrá de un corral para la carga y descarga de los animales. Quincenalmente se procederá a la retirada de deyecciones y limpieza de suelos, comederos y bebederos de los corrales.

En todo caso, si como consecuencia del manejo de la explotación se produjese la degradación física del suelo, la pérdida de vegetación o la contaminación por nitratos de las aguas será responsabilidad del propietario, el cual deberá adoptar las medidas correspondientes para la recuperación del medio.

6. Al finalizar los trabajos se llevará a cabo una limpieza general de todos aquellos restos generados durante la construcción de las instalaciones y se realizará la restauración ambiental de la zona aprovechando el substrato edáfico retirado antes del comienzo de las obras.

7. En caso de no finalizarse las obras, o al final de la actividad productiva, se procederá al derribo de las construcciones, al desmantelamiento de las instalaciones y al relleno de la fosa. El objetivo de la restauración será que los terrenos recuperen su aptitud agrícola original, demoliendo adecuadamente las instalaciones, y retirando los residuos a gestor autorizado.

▪ **Medidas preventivas y correctoras en la fase operativa:**

1. Tratamiento y gestión del estiércol: Para el control del programa de gestión de purines o estiércol la explotación deberá disponer de un "Libro de Registro de Gestión de Estiércoles" que recoja de forma detallada los volúmenes extraídos y el destino de cada partida. En el caso de que se eliminen como abono orgánico se dispondrá, además, de un "Plan de Aplicación Agrícola" de los estiércoles en el que conste, por años, la producción de estiércoles o purines, su contenido en nitrógeno, así como las parcelas donde se aplica, qué se cultiva y en qué momento se realizan las aplicaciones. La aplicación agrícola se realizará cumpliendo las siguientes condiciones:

- La aplicación total de nitrógeno / ha · año será inferior a 80 Kg en cultivos de secano y 170 Kg en regadío. Para los cálculos se tendrán en cuenta todos los aportes de nitrógeno en la finca (purines o estiércol procedente de ganado, fertilizantes con contenido en nitrógeno, etc.).
- Se buscarán los momentos de máximas necesidades de los cultivos. No se harán en suelos con pendientes superiores al 10%, ni en suelos inundados o encharcados, ni antes de regar ni cuando el tiempo sea lluvioso. Se dejará sin abonar una franja de 100 m de ancho alrededor de todos los cursos de agua. No se aplicarán a menos de 300 m de una fuente, pozo o perforación que suministre agua para el consumo humano. No se aplicará de forma que cause olores u otras molestias a los vecinos. La distancia mínima para la aplicación del purín sobre el terreno, respecto de núcleos de población será de 1.000 m.

2. Tratamiento y gestión de otros residuos y subproductos animales: Los residuos generados en el desarrollo de la actividad deberán ser gestionados conforme a lo establecido en la Ley 22/2011, de 28 de julio de residuos y suelos contaminados. La gestión de residuos deberá ser realizada por empresas que estén registradas conforme a lo establecido en la Ley 22/2011.

Los residuos peligrosos generados en las instalaciones deberán envasarse, etiquetarse y almacenarse conforme a lo establecido en los artículos 13, 14 y 15 del Real Decreto 833/1988, de 20 de julio, por el que se aprueba el Reglamento para la ejecución de la Ley 20/1986, básica de residuos tóxicos y peligrosos. El tiempo



máximo para el almacenamiento de residuos peligrosos no podrá exceder de seis meses.

La eliminación de los cadáveres se efectuará conforme a las disposiciones del Reglamento (CE) nº 1069/2009 del Parlamento Europeo y del Consejo de 21 de octubre de 2009 por el que se establecen las normas sanitarias aplicables a los subproductos animales y los productos derivados no destinados al consumo humano y por el Reglamento (UE) nº 142/2011, de la Comisión de 25 de febrero de 2011. Se observará que el almacenamiento de los cadáveres se realice en condiciones óptimas y fuera del recinto de la instalación.

3: **Medidas adicionales:** Efectuar los procesos de limpieza, desinfección y desinsectación de forma periódica, para mantener las instalaciones existentes en buenas condiciones higiénico-sanitarias. No obstante, al final de cada ciclo se realizarán vacíos sanitarios de las instalaciones que albergan los animales.

▪ **Medidas compensatorias a acometer en el Plan de Reforestación:**

1. Se creará una pantalla vegetal, implantando especies arbóreas y/o arbustivas autóctonas alrededor de las instalaciones, a fin de minimizar el impacto paisajístico.
2. Se asegurará el éxito de la reforestación, para lo cual se realizará un mantenimiento adecuado así como la reposición de las marras que fueran necesarias.

▪ **Medidas correctoras a aplicar al final de la actividad:**

1. En caso de no finalizarse las obras, o al final de la actividad productiva, se procederá al derribo de las construcciones, al desmantelamiento de las instalaciones y al relleno de la fosa. El objetivo de la restauración será que los terrenos recuperen su aptitud agrícola original, demoliendo adecuadamente las instalaciones, y retirando los residuos a gestor autorizado.
2. Si una vez finalizada la actividad se pretendiera adaptar las instalaciones para otro uso distinto, éstas deberán adecuarse al nuevo uso. Dicha modificación deberá contar con todos los informes y autorizaciones exigibles en su caso.

▪ **Programa de vigilancia ambiental:**

1. El promotor deberá disponer de un programa de vigilancia ambiental que deberá contener, al menos, un informe anual sobre el seguimiento de las medidas incluidas en el informe de impacto ambiental.
2. En base al resultado de estos informes se podrán exigir medidas correctoras suplementarias para corregir las posibles deficiencias detectadas, así como otros aspectos relacionados con el seguimiento ambiental no recogidos inicialmente.

▪ **Condiciones complementarias:**

1. Deberán cumplirse todas las medidas protectoras y correctoras descritas en el documento ambiental, en tanto no entren en contradicción con el condicionado del presente informe.
2. En el caso de que exista vertido de aguas residuales, deberá tener la correspondiente autorización administrativa de la Confederación Hidrográfica correspondiente conforme a las disposiciones vigentes.
3. Se informará del contenido de esta autorización a los operarios que realicen las actividades, así mismo, se dispondrá de una copia del presente informe.
4. Respecto a la ubicación y construcción, se atenderá a lo establecido en la Normativa Urbanística y en la autorización ambiental unificada, correspondiendo a los Ayuntamientos y órganos respectivos las competencias en estas materias.



5. Cualquier modificación del proyecto, será comunicada a la Dirección General de Medio Ambiente que podrá establecer la necesidad de que la modificación se someta a un nuevo procedimiento de evaluación de impacto ambiental.

6. El presente informe, se emite sólo a efectos ambientales y en virtud de la legislación específica vigente, sin perjuicio del cumplimiento de los demás requisitos o autorizaciones legales o reglamentariamente exigidos que, en todo caso, habrán de cumplirse.

7. Este informe de Impacto Ambiental perderá su vigencia y cesará en la producción de los efectos que le son propios si, una vez notificado, no se hubiera procedido a la autorización del proyecto en el plazo de cinco años.

8. Su condicionado podrá ser objeto de revisión y actualización por parte del órgano ambiental cuando:

- Se produzca la entrada en vigor de nueva normativa que incida sustancialmente en el cumplimiento de las condiciones establecidas en el mismo.
- Cuando durante el seguimiento del cumplimiento del mismo se detecte que las medidas preventivas, correctoras o compensatorias son insuficientes, innecesarias o ineficaces.

9. El Informe de Impacto Ambiental no será objeto de recurso alguno, sin perjuicio de los que, en su caso, procedan en vía administrativa o judicial frente al acto, en su caso, de autorización del proyecto.

Mérida, a 4 de abril de 2016

**EL DIRECTOR GENERAL
DE MEDIO AMBIENTE**



Fdo.: Pedro Muñoz Barco



ANEXO GRÁFICO

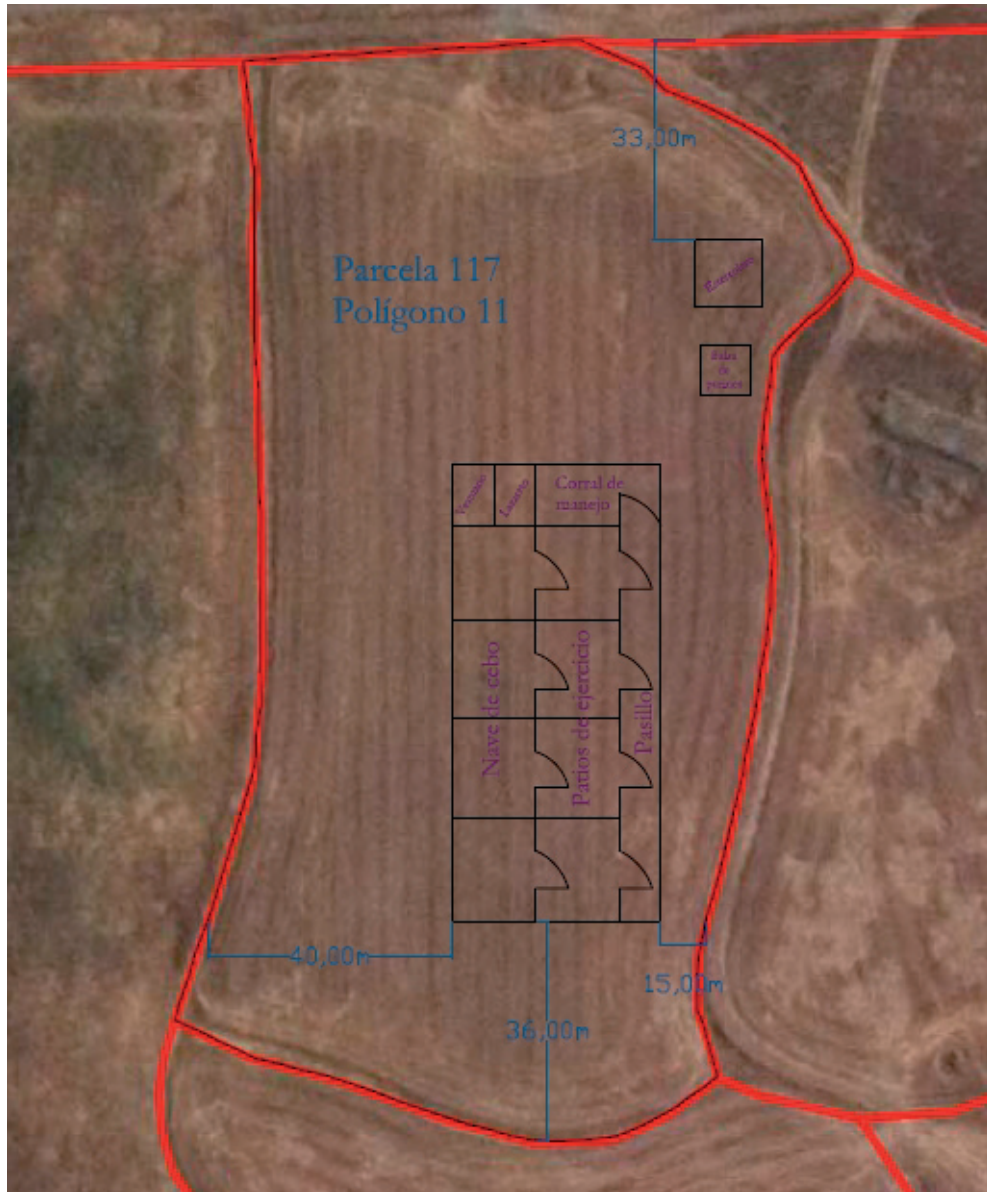

...

