



RESOLUCIÓN de 29 de mayo de 2017, de la Dirección General de Medio Ambiente, por la que se otorga autorización ambiental unificada para una balsa de evaporación de aguas oleosas procedentes de una fábrica de aderezo de aceitunas, promovida por SAT Hermanos Bardon Salamanca, en Fuente del Maestre. (2017061367)

ANTECEDENTES DE HECHO

Primero. Con fecha 31 de octubre de 2013 tiene entrada en el Registro Único de la Junta de Extremadura, la solicitud de autorización ambiental unificada (AAU) para una balsa de evaporación de aguas oleosas procedentes de aderezo de aceitunas, promovida por SAT Hermanos Bardon Salamanca en Fuente del Maestre, con CIF V 06051742.

Segundo. Esta actividad está incluida en el ámbito de aplicación de la Ley 5/2010, de 23 de junio, de prevención y calidad ambiental de la Comunidad Autónoma de Extremadura y del Decreto 81/2011, de 20 de mayo, por el que se aprueba el Reglamento de autorizaciones y comunicación ambiental de la Comunidad Autónoma de Extremadura, en particular en la categoría 9.1 del Anexo II del Decreto 81/2011, relativa a "Instalaciones para la valorización y eliminación, en lugares distintos de los vertederos, de residuos de todo tipo, no incluidas en el Anexo I".

La balsa está ubicada en el polígono 55 parcela 26 del término municipal de Fuente del Maestre.

Obra en el expediente Licencia de apertura de la balsa de evaporación de aguas oleosas procedentes de aderezo de aceitunas de 23 de septiembre de 2003.

Tercero. Mediante escrito de 30 de diciembre de 2016, la Dirección General de Medio Ambiente solicitó al Ayuntamiento de Fuente del Maestre, de acuerdo con lo establecido en artículo 24 del Decreto 81/2011, de 20 de mayo, por el que se aprueba el Reglamento de autorizaciones y comunicación ambiental de la Comunidad Autónoma de Extremadura, informara, en un plazo de treinta días, sobre los aspectos recogidos en dicho apartado. Con fecha de entrada en el Registro Único de la Junta de Extremadura de 23 de marzo de 2017, el Ayuntamiento de Fuente del Maestre remitió a esta DGMA informes de 25 de enero de 2017 que dice: "... Planeamiento en vigor NNSS municipales: Suelo no urbanizable genérico. Resultado su uso compatible."

Cuarto. El Órgano ambiental publica Anuncio de fecha de 30 de diciembre de 2016 en su sede electrónica, poniendo a disposición del público, durante un plazo de 20 días, sin que se haya presentado alegación alguna.

Quinto. La instalación cuenta con informe de impacto ambiental de 29 de noviembre de 2016, que se adjunta en el Anexo III de la presente resolución.

Sexto. Para dar cumplimiento al apartado 26 del Decreto 81/2011 y al artículo 82 de la Ley 39/2015, de 1 de octubre, del Procedimiento Administrativo Común de las Administraciones



Públicas, esta Dirección General de Medio Ambiente se dirigió mediante escritos de 24 de abril de 2017 a SAT Hermanos Bardon Salamanca y al Ayuntamiento de Fuente del Maestre con objeto de proceder al trámite de audiencia a los interesados, sin que se hayan pronunciado al respecto.

FUNDAMENTOS DE DERECHO

Primero. La Consejería de Medio Ambiente y Rural, Políticas Agrarias y Territorio es el órgano competente para la resolución del presente expediente en virtud de lo dispuesto en el artículo 56 de la Ley 16/2015, de 23 de abril, de protección ambiental de la Comunidad Autónoma de Extremadura, y según el artículo 5 del Decreto 263/2015, de 7 de agosto, por el que se establece la estructura orgánica de la Consejería de Medio Ambiente y Rural, Políticas Agrarias y Territorio.

Segundo. La actividad proyectada se encuentra dentro del ámbito de aplicación de la Ley 5/2010, de 23 de junio, y del Decreto 81/2011, de 20 de mayo, por el que se aprueba el Reglamento de autorizaciones y comunicación ambiental de la Comunidad Autónoma de Extremadura, en particular en la categoría 9.1 del Anexo II del Decreto 81/2011, relativa a "Instalaciones para la valorización y eliminación, en lugares distintos de los vertederos, de residuos de todo tipo, no incluidas en el Anexo I".

Tercero. Conforme a lo establecido en el artículo 55 de la Ley 5/2010 y en el artículo 2 del Decreto 81/2011, se somete a autorización ambiental unificada la construcción, montaje, explotación, traslado o modificación sustancial de las instalaciones en las que se desarrolle alguna de las actividades que se incluyen en el Anexo II del citado decreto.

A la vista de los anteriores antecedentes de hecho y fundamentos de derecho, y una vez finalizados los trámites reglamentarios para el expediente de referencia, por la presente,

SE RESUELVE:

Otorgar la autorización ambiental unificada a favor de SAT Hermanos Bardon Salamanca, de una balsa de evaporación de aguas oleosas procedentes de una fábrica de aderezo de aceitunas en Fuente del Maestre, incluida en la categoría 9.1 del Anexo II del Decreto 81/2011, relativa a "Instalaciones para la valorización y eliminación, en lugares distintos de los vertederos, de residuos de todo tipo, no incluidas en el Anexo I", referida en el Anexo I de la presente resolución, a los efectos recogidos en la Ley 5/2010, de 23 de junio, de prevención y calidad ambiental de la Comunidad Autónoma de Extremadura y en el Decreto 81/2011, de 20 de mayo, por el que se aprueba el Reglamento de autorizaciones y comunicación ambiental de la Comunidad Autónoma de Extremadura, señalando que en el ejercicio de la actividad se deberá cumplir el condicionado fijado a continuación y el recogido en la documentación técnica entregada, excepto en lo que ésta contradiga a la presente autorización, sin perjuicio de las prescripciones de cuanta normativa sea de aplicación a la actividad de referencia en cada momento. El n.º de expediente de la instalación es el AAU13/044.

CONDICIONADO DE LA AUTORIZACIÓN AMBIENTAL UNIFICADA

- a - Medidas relativas a los residuos gestionados por la actividad

1. A la vista de la documentación aportada, se autoriza la, recepción, almacenamiento temporal y eliminación de los siguientes residuos no peligrosos:

RESIDUO	ORIGEN	LER ⁽¹⁾
Residuos de conservantes	Salmueras y de disoluciones de hidróxido de sodio producidos en los procesos de cocido y fermentación de la aceituna	02 03 02

⁽¹⁾ LER: Lista Europea de Residuos publicada por la Orden MAM/304/2002, de 8 de febrero.

2. La gestión de estos residuos consistirá en las operaciones de eliminación D15 y D9, relativas a "Almacenamiento en espera de cualquiera de las operaciones numeradas de D1 a D14 (excluido el almacenamiento temporal, en espera de recogida, en el lugar donde se produjo el residuo)" y "Tratamiento fisicoquímico no especificado en otro apartado del presente anexo y que dé como resultado compuestos o mezclas que se eliminen mediante uno de los procedimientos numerados de D1 a D12 (por ejemplo, evaporación, secado, calcinación, etc.), respectivamente, del Anexo I de la Ley 22/2011, de 28 de julio, de residuos y suelos contaminados.
3. No se autorizan operaciones de gestión de los residuos distintas a las indicadas.
4. Deberá aplicarse un procedimiento de admisión de residuos antes de su recogida. Este procedimiento deberá permitir, al titular de la instalación, asegurar que los residuos recogidos para su almacenamiento coinciden con los indicados en este apartado - a - y llevar un registro de los residuos recogidos y almacenados.

- b - Medidas relativas a la producción de residuos

1. La presente resolución constata la generación de los siguientes residuos peligrosos:

RESIDUO	ORIGEN	CÓDIGO LER ¹
Lodos del tratamiento in situ de efluentes	Lodos de la balsa	02 03 05

⁽¹⁾ LER: Lista Europea de Residuos publicada por la Orden MAM/304/2002, de 8 de febrero.



2. La generación de cualquier otro residuo no indicado, deberá ser comunicada a la Dirección General de Medio Ambiente.
3. Mientras los residuos se encuentren en la instalación industrial, el titular de ésta estará obligado a mantenerlos en condiciones adecuadas de higiene y seguridad. En particular:
 - a) Las condiciones de los almacenamientos deberán evitar el arrastre de los residuos por el viento o cualquier otra pérdida de residuo o de componentes del mismo.
 - b) Se almacenarán sobre solera impermeable.
 - c) El almacenamiento temporal de residuos peligrosos se efectuará en zonas cubiertas y con pavimento impermeable.
 - d) Para aquellos residuos peligrosos que, por su estado físico, líquido o pastoso, puedan generar lixiviados o dar lugar a vertidos, se dispondrá de cubetos de retención o sistema equivalente, a fin de garantizar la contención de eventuales derrames. Dichos sistemas serán independientes para aquellas tipologías de residuos cuya posible mezcla en caso de derrame suponga aumento de su peligrosidad o mayor dificultad de gestión.
 - e) Los residuos peligrosos generados en las instalaciones deberán envasarse, etiquetarse y almacenarse conforme a lo establecido en los artículos 13, 14 y 15 del Real Decreto 833/1988, de 20 de julio, por el que se aprueba el Reglamento para la ejecución de la Ley 20/1986, Básica de Residuos Tóxicos y Peligrosos.
4. No se mezclarán residuos peligrosos de distinta categoría, ni con otros residuos no peligrosos, sustancias o materiales. La mezcla incluye la dilución de sustancias peligrosas.
5. Los residuos no peligrosos no podrán almacenarse por un tiempo superior a dos años, si su destino final es la valorización, o a un año, si su destino final es la eliminación. Mientras que los residuos peligrosos no podrán almacenarse por un tiempo superior a seis meses. Ello de conformidad con lo dispuesto en la Ley 22/2011, de 28 de julio, de residuos y suelos contaminados, y en la Ley 5/2010, de 23 de junio, de prevención y calidad ambiental de la Comunidad Autónoma de Extremadura.
6. Deberán habilitarse las correspondientes áreas de almacenamiento de los residuos en función de su tipología, clasificación y compatibilidad. Deberán ser áreas con solera impermeable, que conduzcan posibles derrames a arqueta de recogida estanca, en el caso del almacenamiento de residuos peligrosos, estas áreas deberán ser cubiertas. En cualquier caso, su diseño y construcción deberá cumplir cuanta prescripción técnica y condición de seguridad establezca la normativa vigente en la materia.
7. El titular deberá comunicar el día en el que se llevará a cabo esta limpieza con la suficiente antelación, esta deberá ser:



- a) Mediante comunicación por fax, teléfono o e-mail a la DGMA, con una antelación mínima de una semana.
- b) Mediante comunicación por otros medios a la DGMA, con una antelación mínima de dos semanas.

- c - Medidas de protección y control de las aguas, del suelo y
de las aguas subterráneas

1. El diseño y la construcción de la balsa deberá adaptarse a las siguientes prescripciones. Conforme a esto, se deberá tener en cuenta los siguientes requisitos:
 - a) La balsa estará impermeabilizada con lámina de polietileno de alta densidad (PEAD).
 - b) La balsa tendrá una profundidad máxima de 1,5 m.
 - c) Las balsas contarán en todo momento con un resguardo de 0,5 m, para impedir desbordamientos.
 - d) Las balsas contarán con cuneta en todo su perímetro, que evite el acceso de las escorrentías pluviales.
 - e) Las balsas contarán con la siguiente estructura, enumerada desde el fondo hacia el residuo:
 - i. Sistema de control de fugas mediante red de recogida de filtraciones canalizadas a arquetas de detección de fugas, ubicadas en los puntos más bajos del terreno. Estas arquetas deberán permanecer cerradas y deberán ser estancas y sobresalir del terreno para evitar el acceso de aguas subterráneas o aguas pluviales.
 - ii. Capa drenante.
 - iii. Lámina de geotextil.
 - iv. Lámina de PEAD de 1,5 mm de espesor como mínimo.
2. La capacidad de la balsa de evaporación deberá adecuarse al volumen de vertido previsto evacuar a la misma, con una profundidad máxima de 1,5 m, considerando un nivel máximo de vertido de 0,9 m y con la mayor superficie posible para favorecer el proceso de evaporación.
3. El vaso de la balsa estará constituido por una doble capa de geomembrana (que aseguren la impermeabilización y eviten el punzonamiento, confeccionadas con PHD de al menos 1.5 mm de espesor y geotextil de compacidad suficiente) intercaladas entre las cuales se dispondrá de un sistema de drenaje del tipo de grava silíceo seleccionada englobando un tubo semipermeable en disposición de "espina de pez" que a través de arqueta y conducciones impermeables concluyan en un pozo de registro o control. Este pozo deberá contar



con las dimensiones suficientes para su correcto funcionamiento e inspección, así como instalarse en una ubicación adeuada a su fin.

4. Es recomendable la instalación de sistemas móviles que permitieran cubrir las balsas de evaporación entre octubre de cada año y marzo del año siguiente. Ello evitaría la entrada de aguas pluviales durante la época del año de menor evaporación y mayor precipitación.
5. Las instalaciones se equiparán, construirán y explotarán de modo que eviten fugas y filtraciones a nivel del suelo y de las aguas superficiales y subterráneas.
6. Se evitará el acceso innecesario de aguas de escorrentía pluvial a la balsa de evaporación con el fin de evitar volúmenes adicionales de agua a evaporar, por lo que conviene realizar un desagüe perimetral que evacue las aguas de escorrentías fuera de la balsa.
7. La balsa deberá estar protegida con algún sistema de vallado perimetral para evitar el acceso a la misma, previniendo de esta forma accidentes.
8. Anualmente, tras el periodo estival se procederá a la limpieza de la balsa mediante procedimientos que no deterioren las características resistentes e impermeables de las mismas, siendo los lodos retirados y gestionados por Gestor autorizado de residuos. Previamente a su retirada se caracterizarán dichos lodos para determinar su naturaleza, topología y peligrosidad.
9. Se dispondrá de certificado de calidad emitido por la empresa encargada de su construcción.
10. Se deberá disponer de un manual de mantenimiento preventivo al objeto de garantizar el buen estado de las instalaciones, en especial respecto a los medios disponibles para evitar la contaminación del medio en caso de derrames o escapes accidentales y a las medidas de seguridad implantadas.
11. Se deberá inspeccionar el estado del sistema de impermeabilización por profesional cualificado, al menos, anualmente. A tal efecto, al menos, anualmente se vaciará completamente cada balsa. Sin perjuicio de lo anterior, se deberá inspeccionar visualmente y de manera frecuente las arquetas testigo de fugas como medida de control del estado del sistema de impermeabilización.
12. El sistema de impermeabilización dispuesto deberá ser sustituido completamente con antelación al cumplimiento del plazo de durabilidad garantizado por el fabricante o como resultado de la inspección anual realizada por el profesional cualificado. A efectos del primer caso, el titular de la balsa tomará en consideración el certificado de garantía emitido por el fabricante.
13. La limpieza de los sedimentos acumulados en la balsa deberá realizarse mediante procedimientos que no deterioren las características de resistencia e impermeabilización de las mismas, y con la frecuencia adecuada para evitar que la acumulación de los residuos decantados impliquen una disminución significativa de la capacidad de almacenamiento de los residuos líquidos en la balsa. Esta frecuencia será, al menos,

anual. Los sedimentos (residuos sólidos) serán gestionados conforme a lo indicado en el capítulo relativo al tratamiento y gestión de residuos generados.

14. Al objeto de prevenir vertidos no autorizados, todos los residuos que contengan fluidos se almacenarán sobre pavimento impermeable y se asegurará la retención y recogida de fugas de fluidos.

- d - Medidas relativas a la prevención, minimización y control de las emisiones sonoras desde la instalación

1. Conforme al proyecto básico aportado por el titular de la actividad, no se prevén focos de emisión de ruidos y vibraciones.
2. Se deberá cumplir con los niveles de recepción externo establecidos en el Decreto 19/1997, de 4 de febrero, de Reglamentación de Ruidos y Vibraciones.
3. La actividad desarrollada no superará los objetivos de calidad acústica ni los niveles de ruido establecidos como valores límite en el Real Decreto 1367/2007, de 19 de octubre, por el que se desarrolla la Ley 37/2003, de 17 de noviembre, del Ruido, en lo referente a zonificación acústica, objetivos de calidad y emisiones acústicas.

- e - Medidas de prevención y minimización de la contaminación lumínica

Las instalaciones y los aparatos de iluminación se ajustarán a lo dispuesto en el Real Decreto 1890/2008, de 14 de noviembre, por el que se aprueba el Reglamento de eficiencia energética en instalaciones de alumbrado exterior y sus Instrucciones técnicas complementarias EA-01 a EA-07.

- f - Plan de ejecución

1. Las actuaciones que se requieran para adaptar la actividad industrial a la presente autorización, deberán finalizarse en un plazo máximo de 1 año, a partir del día siguiente a la fecha en la que se comunique la resolución por la que se otorgue la AAU. En caso de no acometerse tal adaptación, la Dirección General de Medio Ambiente, previa audiencia del titular, acordará la caducidad de la AAU.
2. Dentro del plazo indicado en el apartado anterior, el titular de la instalación deberá remitir a la Dirección General de Medio Ambiente solicitud de conformidad con la actividad. Junto con la citada solicitud deberá aportar la documentación que certifique que las obras e instalaciones se adaptan a las condiciones de la AAU.
3. Tras la solicitud de conformidad con la actividad, la Dirección General de Medio Ambiente girará una visita de comprobación.
4. En particular y sin perjuicio de lo que se considere necesario, la solicitud de conformidad con la actividad referida en el apartado segundo deberá acompañarse de:

- a) Licencia de obra.
 - b) La documentación relativa a la gestión de los residuos producidos.
 - c) Certificado de calidad emitido por la empresa encargada de la construcción de las balsas.
 - d) Certificación de la instalación del sistema de control de fugas.
 - e) Plan de actuaciones y medidas para situaciones con posibles repercusiones en la calidad del medio ambiente, que incluya la posibilidad de presencia de fugas en la arqueta de detección de fugas.
 - f) Resguardo correspondiente de haber constituido la fianza en la Caja de Depósitos del Gobierno de Extremadura
5. Previa comunicación, podría hacerse uso del periodo de pruebas antes del inicio de la actividad de conformidad con el artículo 34.3 del Reglamento.
6. Una vez otorgada conformidad con la actividad, la Dirección General de Medio Ambiente procederá a actualizar la inscripción del titular de la AAU en el Registro de productores de residuos peligrosos.

- g - Vigilancia y seguimiento

1. Siempre que no se especifique lo contrario, el muestreo y análisis de todos los contaminantes y parámetros de proceso, así como los métodos de medición de referencia para calibrar los sistemas automáticos de medición, se realizarán con arreglo a las normas CEN. En ausencia de las normas CEN, se aplicarán las normas ISO, las normas nacionales, las normas internacionales u otros métodos alternativos que estén validados o acreditados, siempre que garanticen la obtención de datos de calidad científica equivalente.
2. Los equipos de medición y muestreo dispondrán, cuando sea posible, de un certificado oficial de homologación para la medición de la concentración o el muestreo del contaminante en estudio. Dicho certificado deberá haber sido otorgado por alguno de los organismos oficialmente reconocidos en los Estados miembros de la Unión Europea, por los países firmantes del Acuerdo sobre el Espacio Económico Europeo, o, cuando haya reciprocidad, por terceros países.
3. La DGMA, en el ejercicio de sus competencias, podrá efectuar y requerir cuantos análisis e inspecciones estimen convenientes para comprobar el rendimiento y funcionamiento de las instalaciones autorizadas.
4. El titular de la instalación industrial deberá prestar al personal acreditado por la Administración competente toda la asistencia necesaria para que ésta pueda llevar a cabo cualquier inspección de las instalaciones relacionadas con la AAU, así como tomar muestras y recoger toda la información necesaria para el desempeño de su función de control y seguimiento del cumplimiento del condicionado establecido.



Residuos:

5. El titular de la instalación industrial deberá llevar un registro de la gestión de todos los residuos gestionados y generados:
 - a) Entre el contenido del registro de residuos no peligrosos deberá constar la cantidad, naturaleza, identificación del residuo, origen y destino de los mismos.
 - b) El contenido del registro, en lo referente a residuos peligrosos, deberá ajustarse a lo establecido en el artículo 17 del Real Decreto 833/1988, de 20 de julio, por el que se aprueba el Reglamento para la ejecución de la Ley 20/1986, Básica de Residuos Tóxicos y Peligrosos.
6. En su caso, antes de dar traslado de los residuos a una instalación para su valorización o eliminación deberá solicitar la admisión de los residuos y contar con el documento de aceptación de los mismos por parte del gestor destinatario de los residuos.
7. Asimismo, el titular de la instalación deberá registrar y conservar los documentos de aceptación de los residuos peligrosos en las instalaciones de tratamiento, valorización o eliminación y los ejemplares de los documentos de control y seguimiento de origen y destino de los residuos por un periodo de cinco años.

- h - Medidas a aplicar en situaciones anormales de explotación que puedan afectar al medio ambiente

Fugas, fallos de funcionamiento:

1. En caso de incumplimiento de los requisitos establecidos en la AAU, el titular de la instalación industrial deberá:
 - a) Comunicarlo a la DGMA en el menor tiempo posible, mediante correo electrónico o fax, sin perjuicio de la correspondiente comunicación por vía ordinaria.
 - b) Adoptar las medidas necesarias para volver a la situación de cumplimiento en el plazo más breve posible y para evitar la repetición del incidente.

En particular, en caso de desaparición, pérdida o escape de residuos, el titular de la instalación industrial deberá, además, adoptar las medidas necesarias para la recuperación y correcta gestión del residuo.

El titular de la instalación industrial dispondrá de un plan específico de actuaciones y medidas para situaciones de emergencias por funcionamiento con posibles repercusiones en la calidad del medio ambiente.

Paradas temporales y cierre:

2. En el caso de paralización definitiva de la actividad o de paralización temporal por plazo superior a dos años, el titular de la AAU deberá entregar todos los residuos existentes en



la instalación industrial a un gestor autorizado conforme a la Ley 22/2011, de 28 de julio; y dejar la instalación industrial en condiciones adecuadas de higiene medio ambiental.

- i - Prescripciones finales

1. La AAU objeto de la presente resolución tendrá una vigencia indefinida, sin perjuicio de lo establecido en los artículos 59 y 61 de la Ley 5/2010, de 23 de junio, de prevención y calidad ambiental de la Comunidad Autónoma de Extremadura, y 30 y 31 del Reglamento de autorizaciones y comunicación ambiental de la Comunidad Autónoma de Extremadura, aprobado por el Decreto 81/2011, de 20 de mayo.

Al respecto de la necesidad de renovar la autorización de gestión de residuos que se incluye en esta AAU, se indica que esta autorización tendrá una vigencia de ocho años, pasada la cual se renovará por períodos sucesivos, de conformidad con el artículo 27 de la Ley 22/2011, de 28 de julio, de residuos y suelos contaminados.

El titular de la planta deberá solicitar la renovación de la AAU 6 meses antes, como mínimo, del vencimiento del plazo de vigencia de la actual AAU.

2. Se dispondrá de una copia de la presente resolución en el mismo centro a disposición de los agentes de la autoridad que lo requieran.
3. El incumplimiento de las condiciones de la resolución constituye una infracción que irá de leve a grave, según el artículo 153 de la Ley 5/2010, de prevención y calidad ambiental de la Comunidad Autónoma de Extremadura, sancionable con multas de hasta 200.000 euros.
4. Contra la presente resolución, que agota la vía administrativa, podrá interponer el interesado recurso potestativo de reposición ante la Consejera de Medio Ambiente y Rural, Políticas Agrarias y Territorio, en el plazo de un mes, a partir del día siguiente a aquel en que se lleve a efecto su notificación, o ser impugnada directamente ante el orden jurisdiccional contencioso-administrativo.

Transcurrido dicho plazo, únicamente podrá interponerse recurso contencioso-administrativo, sin perjuicio, en su caso, de la procedencia del recurso extraordinario de revisión.

No se podrá interponer recurso contencioso-administrativo hasta que sea resuelto expresamente o se haya producido la desestimación presunta del recurso de reposición interpuesto.

Mérida, 29 de mayo de 2017.

La Consejera de Medio Ambiente y Rural,
Políticas Agrarias y Territorio PA
(Res. de 16 de septiembre de 2015),
El Director General de Medio Ambiente,
PEDRO MUÑOZ BARCO



ANEXO I

RESUMEN DEL PROYECTO

Los datos generales del proyecto son:

— **Actividad:**

El proyecto consiste balsa de evaporación de aguas procedentes de una industria de aderezo de aceitunas.

— **Ubicación:**

La balsa está ubicada en el polígono 55 parcela 26 del término municipal de Fuente del Maestre.

— **Categoría:**

Categoría 9.1 del Anexo II del Decreto 81/2011, de 20 de mayo, por el que se aprueba el Reglamento de autorizaciones y comunicación ambiental de la Comunidad Autónoma de Extremadura, relativa a "instalaciones para la valorización y eliminación, en lugares distintos de los vertederos, de residuos de todo tipo, no incluidas en el Anexo I".

— **Infraestructuras e Instalaciones:**

La balsa cuenta con una superficie de 889,75 m² y una profundidad de 1,5 m, con muros formados por tierras compactada y fondos y taludes interiores refinados, impermeabilizadas interiormente mediante una lámina de PVC sobre una lámina de geotextil.

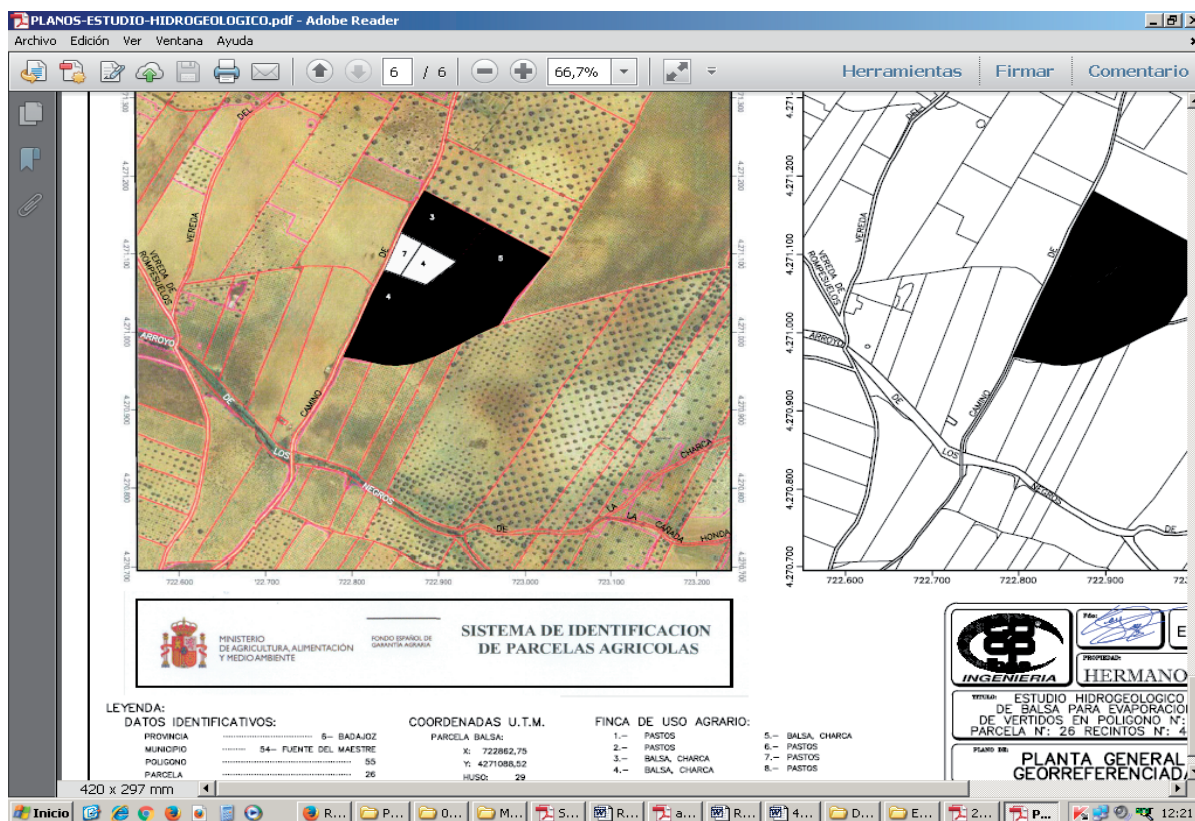
**ANEXO II****PLANO DE LA INSTALACIÓN**

**ANEXO III****INFORME DE IMPACTO AMBIENTAL****INFORME TÉCNICO**

N/Ref.: JJC/

Nº Expte.: IA14/00571

Finca/paraje/lugar: parcela 26, polígono 55

Término municipal: FUENTE DEL MAESTRE

Promotor/Titular: SAT HNOS BARDON SALAMANCA

En relación con el proyecto de una balsa para la eliminación por evaporación de los efluentes producidos en la planta de aderezo de aceitunas (AAU13/044), en la parcela 26 del polígono 55 del término municipal de Fuente del Maestre (Badajoz), y promovida por HERMANOS BARDON SALAMANCA SAT 5597, se procede a emitir el presente informe técnico.

La instalación cuenta con informe de impacto ambiental favorable de fecha 18 de septiembre de 2001 (IA01/2327), del que se adjunta fotocopia. Se entiende que dicho informe sigue siendo válido con adición de las medidas que se incluyen en el presente informe técnico.

La balsa cuenta con una superficie de 889,75 m² y una profundidad media de 1,5 m, con muros formados por tierra compactada, y fondos y taludes interiores refinados, impermeabilizadas interiormente mediante una lámina de PVC sobre una lámina de geotextil.

Resumen del estudio hidrogeológico:

La balsa está ubicada dentro de la Unidad Hidrogeológica Tierra de Barros, código 04.10, pero no se encuentra ubicada dentro de la masa de agua subterránea Tierra de Barros.

La balsa no se encuentra dentro de ningún afloramiento permeable, los materiales que aparecen en la zona tienen una permeabilidad baja. La litología de la zona está formada por filitas y metagrauwacas (Unidad Cartográfica 29. IGME MAGNA 50).

En el entorno y proximidades no existen pozos ni sondeos.

Por lo tanto y a la vista del estudio hidrogeológico presentado para el proyecto de **"Balsa de evaporación de efluentes provenientes de industria de aderezo de aceitunas"** se considera que los materiales bajo la balsa de evaporación presentan baja permeabilidad, por ello, además del condicionado del informe de impacto ambiental de fecha 18 de septiembre de 2001 (IA01/2327), deberán llevarse a cabo las siguientes medidas:

- **Medidas específicas para la protección del medio hídrico y construcción de las balsas.**
 - Con el fin de prevenir la contaminación del suelo y las aguas subterráneas la estructura deberá construirse de forma que se garantice su impermeabilización. Además, deberá disponer de un sistema que permita detectar posibles fugas y filtraciones, y que también pueda actuar como sistema de recuperación de estas en el caso de que existan.
 - Cuando corresponda renovar el sistema de impermeabilización por su deterioro, debido a accidentes o al paso del tiempo, se instalará una nueva impermeabilización constituido por un sistema de doble capa de geomembranas. Cada capa de membranas se confeccionará con una lámina de PHD de al menos 1.5 mm. de espesor que para evitar

su perforación por punzonamiento estará protegida por geotextil de compacidad suficiente. Entre ambas capas de impermeabilización se dispondrá de un sistema de drenaje, del tipo de grava silicea seleccionada englobando un tubo semipermeable en disposición de “espina de pez” que a través de arquetas y conducciones impermeables confluyan en un pozo de registro o control. Este pozo deberá contar con las dimensiones suficientes para su correcto funcionamiento e inspección, así como instalarse en una ubicación adecuada a su fin.

- Se evitará el acceso innecesario de aguas de escorrentía pluvial a la balsa de evaporación con el fin de evitar volúmenes adicionales de agua a evaporar, por lo que conviene realizar un desagüe perimetral que evacue las aguas de escorrentía fuera de la balsa.
- El cerramiento se ajustará a lo establecido en el Decreto 226/2013, de 3 de diciembre, por el que se regulan las condiciones para la instalación, modificación y reposición de los cerramientos cinegéticos y no cinegéticos en la Comunidad Autónoma de Extremadura. En caso de ser distintos a lo establecido en el artículo 7, deberán solicitar autorización expresa para ello.

- **Medidas complementarias y durante el funcionamiento**

- Anualmente, tras el periodo estival se procederá a la limpieza de la balsa mediante procedimientos que no deterioren las características resistentes e impermeables de la misma, siendo los lodos retirados y gestionados por Gestor Autorizado de Residuos. Previamente a su retirada se caracterizarán dichos lodos para determinar su naturaleza, tipología y peligrosidad.
- En caso de vertido accidental, se procederá a la total limpieza y recogida incluida la parte de suelo afectada.
- Los residuos generados en el desarrollo de la actividad deberán ser gestionados conforme a lo establecido en la Ley 22/2011, de 28 de julio, de residuos y suelos contaminados. La gestión de residuos deberá ser realizada por empresas que deberán estar registradas conforme a lo establecido en la Ley 22/2011.
- Se desarrollará la actividad cumpliendo todas las condiciones de garantía, seguridad y sanitarias impuestas por las disposiciones vigentes. Respecto a la ubicación y construcción se atenderá a lo establecido en la Normativa Urbanística correspondiente.

- **Programa de Vigilancia Ambiental**

- Se deberá proceder al mantenimiento del sistema impermeabilizante y vigilancia del sistema de drenaje infrayacente. Estas condiciones deberán mantenerse durante la vida útil del depósito.
- Se deberá inspeccionar las instalaciones, estableciendo un programa de vigilancia que permita, ante la posible existencia de fugas su inmediata contención. Periódicamente se comprobará la posible existencia de fugas y filtraciones recogidas en las arquetas de registro, de forma que se permita controlar la estanqueidad de la balsa en todo momento.
- El promotor deberá confeccionar un programa de vigilancia ambiental que se deberá adaptar a la construcción y funcionamiento de las instalaciones. Así mismo designará un coordinador medioambiental que se encargue de la verificación del seguimiento del programa de vigilancia ambiental, incluyendo el cumplimiento de las medidas preventivas, protectoras y compensatorias propuestas. En caso necesario se deberán realizar las correcciones oportunas para su adecuada integración ambiental.
- El Programa de Vigilancia Ambiental se cumplimentará mediante informes de seguimiento. Estos informes deben ser periódicos (al menos semestrales) emitidos a partir de las visitas de inspección a las instalaciones y en caso de detectarse alguna

incidencia deberá remitirse a la Dirección General de Medio Ambiente, para que se pueda comprobar el alcance de la incidencia y la idoneidad de las medidas correctoras que se hayan aplicado. En base al resultado de estos informes se podrán exigir medidas ambientales suplementarias para corregir las posibles deficiencias detectadas. Los informes deberán presentar, al menos, el siguiente contenido:

- La verificación de la eficacia y correcto cumplimiento de las medidas contenidas en el presente informe.
- El seguimiento de las afecciones sobre los diferentes factores ambientales. Especialmente afección a las aguas superficiales y subterráneas, identificación de zonas encharcadas o afloramiento del nivel freático.
- Los datos recogidos durante las visitas de inspección a las instalaciones (personal inspector, fecha, estado general de las instalaciones, desarrollo de las plantaciones, incidencias...). De forma se pueda detectar la posible existencia de cualquier incidencia, perturbación o situación anómala referente al estado de las instalaciones.
- Registro de las labores de mantenimiento y limpieza de las instalaciones.
- Gestión de residuos generados, llevando un registro del tratamiento de los residuos.
- Cualquier otra incidencia que sea conveniente resaltar.
- Además, se incluirá un anexo fotográfico (en color) de la situación de las instalaciones, incluidas las de reforestación. Dichas imágenes serán plasmadas sobre un mapa, con el fin de saber desde qué lugares han sido realizadas.

Mérida, a 29 de noviembre de 2016

**LA DIRECTORA DE
PROGRAMAS DE IMPACTO
AMBIENTAL**

Fdo.: Isabel Gallardo Blanco



EL TÉCNICO:

Fdo.: Juan Jesús Cubero San Miguel

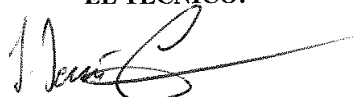

...