



[S U M A R I O]

III OTRAS RESOLUCIONES

Consejería de Hacienda y Administración Pública

Convenios. Resolución de 17 de agosto de 2017, de la Secretaría General, por la que se da publicidad al Convenio de Colaboración entre el Servicio Extremeño Público de Empleo y la empresa Masquepapeles, SLU, para la realización de prácticas no laborales 28238

Convenios. Resolución de 17 de agosto de 2017, de la Secretaría General, por la que se da publicidad al Convenio entre la Consejería de Educación y Empleo de la Junta de Extremadura y el Ayuntamiento de San Vicente de Alcántara para subvencionar el desarrollo del Programa de Educación Infantil (0-3 años) en la Escuela Infantil de dicha localidad 28245

Consejería de Medio Ambiente y Rural, Políticas Agrarias y Territorio

Autorización ambiental. Resolución de 24 de julio de 2017, de la Dirección General de Medio Ambiente, por la que se otorga modificación no sustancial de la autorización ambiental integrada de la fábrica de conservas vegetales, titularidad de Conservas Vegetales de Extremadura, SA, en Villafranco del Guadiana 28255



Autorización ambiental. Resolución de 25 de julio de 2017, de la Dirección General de Medio Ambiente, por la que se otorga autorización ambiental unificada para la ampliación de una explotación porcina de cebo, promovida por D. Óscar Carretero Nieto, en el término municipal de Palomas **28258**

Consejería de Educación y Empleo

Enseñanza no Universitaria. Ayudas. Resolución de 9 de agosto de 2017, de la Secretaría General de Educación, por la que se hace pública la concesión de ayudas para el alumnado de enseñanzas postobligatorias no universitarias, matriculado en centros públicos de la Comunidad Autónoma de Extremadura, para el curso 2016/2017 **28278**

Educación. Ayudas. Resolución de 9 de agosto de 2017, de la Secretaría General de Educación, por la que se hace pública la concesión de ayudas individualizadas de transporte y/o comedor escolar para el curso 2016/2017 **28279**

V

ANUNCIOS

Consejería de Medio Ambiente y Rural, Políticas Agrarias y Territorio

Información pública. Anuncio de 7 de julio de 2017 sobre calificación urbanística de legalización de ampliación de explotación porcina. Situación: parcela 7 del polígono 31. Promotora: Quintos del Guadamez, SL, en Zalamea de la Serena **28282**

Contratación. Anuncio de 11 de julio de 2017 por el que se hace pública la convocatoria, por procedimiento abierto, para la contratación del "Aprovechamiento de madera en pie, de pino en el monte "Castañarejo" de la Sección Forestal Cáceres Oriental". Expte.: AMV1-1610006 **28282**

Información pública. Anuncio de 20 de julio de 2017 sobre calificación urbanística de ampliación de explotación porcina. Situación: parcela 20 del polígono 31. Promotor: D. Jesús Leal Parra, en Brozas **28285**

Contratación. Anuncio de 26 de julio de 2017 por el que se hace pública la convocatoria, por procedimiento abierto, para la contratación de la obra de "Mejora y acondicionamiento de infraestructuras forestales en montes de la Comarca de La Siberia. Por lotes". Expte.: 1752OB1FR688 **28286**

Contratación. Anuncio de 27 de julio de 2017 por el que se hace pública la convocatoria, por procedimiento abierto, para la contratación de la obra de "Actuaciones de mejora e implantación de cubierta arbórea en terrenos adhesionados de la Sección Forestal de Cáceres Oriental. Por lotes". Expte.: 1752OB1FR408 **28290**



Contratación. Anuncio de 9 de agosto de 2017 por el que se hace pública la convocatoria, por procedimiento abierto, para la contratación de la obra de "Acondicionamiento y mejora de caminos rurales en la Comunidad Autónoma de Extremadura 2017/4. Por lotes". Expte.: 1734OB1FR735 **28294**

Contratación. Anuncio de 9 de agosto de 2017 por el que se hace pública la convocatoria, por procedimiento abierto, para la contratación de la obra de "Aumento de la capacidad de adaptación y del valor medioambiental de montes de utilidad pública de la Sección Forestal Badajoz Sur. Por lotes". Expte.: 1752OB1FR803 **28298**

Institución Ferial de Extremadura

Contratación. Anuncio de 17 de agosto de 2017 por el que se hace pública la convocatoria, por procedimiento abierto y tramitación ordinaria, para la contratación del servicio de "Impartición de acciones de formación en tecnologías de la información y las comunicaciones en la industria 4.0". Expte.: GES001/2017 **28302**

**OTRAS RESOLUCIONES****CONSEJERÍA DE HACIENDA Y ADMINISTRACIÓN PÚBLICA**

RESOLUCIÓN de 17 de agosto de 2017, de la Secretaría General, por la que se da publicidad al Convenio de Colaboración entre el Servicio Extremeño Público de Empleo y la empresa Masquepapeles, SLU, para la realización de prácticas no laborales. (2017061851)

Habiéndose firmado el día 20 de julio de 2017, el Convenio de Colaboración entre el Servicio Extremeño Público de Empleo y la empresa Masquepapeles, SLU, para la realización de prácticas no laborales, de conformidad con lo previsto en el artículo 8.º del Decreto 217/2013, de 19 de noviembre, por el que se regula el Registro General de Convenios de la Administración de la Comunidad Autónoma de Extremadura,

RESUELVO :

La publicación en el Diario Oficial de Extremadura del Convenio que figura como Anexo de la presente resolución.

Mérida, 17 de agosto de 2017.

La Secretaría General,
PD La Jefa de Servicio de Legislación
y Documentación
(Resolución de 11/09/2015,
DOE n.º 180, de 17 de septiembre),
M.ª MERCEDES ARGUETA MILLÁN



CONVENIO DE COLABORACIÓN ENTRE EL SERVICIO EXTREMEÑO
PÚBLICO DE EMPLEO Y LA EMPRESA MASQUEPAPELES, SLU, PARA
LA REALIZACIÓN DE PRÁCTICAS NO LABORALES

En Mérida a 20 de julio de 2017.

De una parte, el Ilmo. Sr. D. Juan Pedro León Ruiz, nombrado Director Gerente del Servicio Extremeño Público de Empleo (SEXPE), mediante Decreto 218/2015, de 24 julio (DOE extraordinario n.º 3, 25 julio) y de conformidad con lo dispuesto en el artículo 53.4 de la Ley 1/2002, del Gobierno y de la Administración de la Comunidad Autónoma de Extremadura, en relación con el apartado Séptimo f) de la Resolución de la Consejera de Educación y Empleo, de 2 de octubre de 2015 (DOE n.º 202 de 20 de octubre) por la que se delegan competencias en diversas materias.

Y de otra, Don Jesús M.ª Vázquez Pérez con NIF 15.947.961-Z, administrador y representante legal de la empresa MASQUEPAPELES, SLU, y domicilio a efectos de la realización de las prácticas en Av. / República Argentina n.º 6 de Don Benito.

Ambos, se reconocen recíprocamente capacidad jurídica y de obrar bastante para obligarse en los términos recogidos en el presente convenio y a tales efectos,

MANIFIESTAN

Primero. Que el Servicio Extremeño Público de Empleo, en adelante SEXPE, creado por la Ley 7/2001, de 14 de junio, es el organismo autónomo de carácter administrativo, dotado de personalidad jurídica propia y plena capacidad jurídica pública y privada, que, en régimen de descentralización funcional y en ejecución de los programas específicos de la Consejería de Empleo, Mujer y Políticas Sociales, es competente para la realización de todas aquellas actividades de fomento, formación para el empleo, orientación e intermediación en el mercado laboral, en el ámbito territorial de la Comunidad Autónoma de Extremadura.

Que conforme a lo previsto en el artículo 4 de sus Estatutos, aprobados por Decreto 26/2009, de 27 de febrero, modificado por el Decreto 9/2013, de 19 de febrero, el SEXPE desarrollará, entre otras funciones, el fomento de las condiciones que propicien la mejora de la ocupabilidad de las personas desempleadas, estando expresamente autorizado para formalizar acuerdos y convenios de colaboración con cualquier persona jurídica, pública o privada, que tengan como fin específico, entre otras materias, el fomento del empleo, la formación para el empleo y la orientación e intermediación laboral, así como todo aquellos referidos a las competencias atribuidas al organismo.

Que de acuerdo con las funciones encomendadas y en el marco del Estrategia de Empleo de Extremadura 2016-2019, plasmada en el Plan de Empleo de Extremadura 2016-2017, el SEXPE promoverá la realización de prácticas no laborales en empresas, de personas jóvenes con problemas de empleabilidad, que tengan cualificación profesional pero con nula o escasa experiencia profesional.

Segundo. Que el Real Decreto 1543/2011, de 31 de octubre, regula las prácticas no laborales en empresas o grupos empresariales que formalicen convenios con los Servicios Públicos de



Empleo, dirigidas a personas jóvenes, que tengan cualificación profesional, y que debido a su falta de experiencia laboral, tengan problemas de empleabilidad, como medida que contribuya a facilitar su acceso al mercado de trabajo, a la ocupación y a la adquisición de práctica laboral en un entorno real.

Tercero. Que D. Jesús M.^a Vázquez Pérez en el ejercicio de su profesión, pretende el desarrollo en su centro de trabajo ubicado en el término municipal de Don Benito, de prácticas no laborales en empresas reguladas en el Real Decreto 1543/2011, de 31 de octubre por el que se regulan las prácticas no laborales en empresas.

Que de acuerdo con lo anterior, ambas partes están interesadas en colaborar para la realización de acciones destinadas a la realización de las prácticas no laborales en empresas, reguladas en el Real Decreto 1543/2011, de 31 de octubre, desarrollándose esta colaboración de acuerdo con las siguientes cláusulas,

CLÁUSULAS

Primera.

El presente convenio tiene por objeto establecer el marco de colaboración entre el Servicio Extremeño Público de Empleo y D. Jesús M.^a Vázquez Pérez para la realización de prácticas no laborales, en su centro de trabajo ubicado en el término municipal de Don Benito, destinadas a personas jóvenes con cualificación pero con escasa o nula experiencia profesional, el fin de contribuir a mejorar su empleabilidad y ofrecerles un primer contacto con la realidad laboral, completar la formación alcanzada de la persona joven, así como facilitar un conocimiento práctico de la profesión.

Quedan excluidas del ámbito de aplicación de este convenio, las prácticas académicas externas, curriculares o extracurriculares, de los estudiantes universitarios.

Segunda.

Dichos jóvenes deberán cumplir los siguientes requisitos:

- a) Tener entre 18 y 25 años inclusive.
- b) Estar desempleado e inscritos como demandantes de empleo en el Servicio Extremeño Público de Empleo.
- c) Poseer la titulación oficial de Educador Social o Técnico Superior en Integración Social.
- d) No haber tenido una relación laboral u otro tipo de experiencia profesional superior a tres meses en el ejercicio de la correspondiente profesión, no teniéndose en cuenta a estos efectos las prácticas que formen parte de los currículos para la obtención de la titulación o certificado de profesionalidad correspondiente.



- e) Estar empadronado en algún municipio de la Comunidad Autónoma de Extremadura, en la fecha de inicio de las prácticas.

Tercera. Actuaciones del SEXPE.

En el marco del presente convenio, el SEXPE realizará las siguientes actuaciones:

- a) Realizar la preselección de los candidatos para la realización de las prácticas, de entre los demandantes de empleo inscritos en el SEXPE, que estén en posesión de la titulación oficial de Educador Social o Técnico en Integración Social y que hayan manifestado su interés en el ejercicio de la profesión. La relación de los jóvenes preseleccionados será comunicada al Colegio y será proporcionada por éste al profesional colegiado.
- b) La realización de acciones de control y seguimiento de las prácticas no laborales, a fin de verificar el cumplimiento de los requisitos establecidos y de los objetivos perseguidos, especialmente, la contribución de las prácticas a la mejora de la empleabilidad de las personas jóvenes con ninguna o muy escasa experiencia laboral.
- c) Aprobar el programa de prácticas presentado por el colegio y cualquiera de sus modificaciones.

Cuarta. Actuaciones de la empresa.

En el marco del presente convenio, la empresa realizará las siguientes actuaciones:

- a) Adecuar las prácticas a desarrollar en su centro de trabajo al programa de prácticas elaborado por la empresa.
- b) La selección final de los candidatos.
- c) La empresa deberá remitir al SEXPE el documento de comunicación de inicio de las prácticas no laborales (relación de personas que realiza las prácticas y relación de tutores/as de la empresa) en el plazo de 7 días naturales contados a partir del día en que se inicien las mismas, incluyendo un ejemplar del acuerdo suscrito con la persona joven, que deberá tener el contenido mínimo previsto en el artículo 3.3 del Real Decreto 1543/2011, de 31 de octubre, por el que se regulan las prácticas no laborales en empresas, incluyéndose además la cuantía de la beca de apoyo. El modelo de dicho acuerdo será elaborado por el SEXPE.

Igualmente, remitirá el documento de comunicación de finalización de las prácticas no laborales en el plazo de 7 días naturales contados a partir del día en que finalicen las mismas.

Quinta.

Las prácticas se desarrollarán durante un periodo de seis meses y con una jornada de 35 horas semanales en horario de mañana y tarde. La persona joven y la empresa suscribirán por escrito un acuerdo en el que se definirá, el menos, el contenido concreto de las prácticas



a desarrollar de acuerdo con el programa de prácticas elaborado por la empresa. Así mismo en el acuerdo debe constar la duración de la misma, las jornadas y horarios para su realización, el centro o centros donde se realizarán, la determinación del sistema de tutorías y la certificación a la que la persona joven tendrá derecho por la realización de las prácticas. El acuerdo una vez revisado por ambas partes, será remitido al SEXPE junto con la comunicación de inicio de las prácticas

Sexta.

La relación entre la persona que va a desarrollar las prácticas no laborales y la empresa en ningún caso será de carácter laboral.

Séptima.

Las personas jóvenes que hayan participado en el programa de prácticas no laborales podrán ser contratadas a la finalización, bajo cualquier modalidad de contratación, de acuerdo con la normativa laboral vigente en ese momento. Los contratos de trabajo que en su caso se celebren con las personas jóvenes se podrán acoger a los incentivos que en materia de contratación existan en la legislación vigente en el momento de la contratación.

Si la contratación de la persona joven, se realizase durante la participación en el programa de prácticas no laborales dará lugar a la extinción del acuerdo de prácticas entre ambos y a la aplicación de lo establecido en la cláusula décima a efectos de reintegro de las cantidades percibidas.

Octava.

El Real Decreto 1543/2011, de 24 de octubre, por el que se regulan las prácticas no laborales en empresas, establece que la persona joven recibirá una beca cuya cuantía será como mínimo del 80 % del IPREM mensual vigente en cada momento. Será obligación de la empresa abonar al joven una beca cuya cuantía en bruto será como mínimo del 120 % del IPREM mensual vigente en cada momento.

A la persona participante en las prácticas no laborales le es de aplicación los mecanismos de inclusión en la Seguridad Social contemplados en el Real Decreto 1493/2011, de 24 de octubre, por el que se regulan los términos y las condiciones de inclusión en el Régimen General de la Seguridad Social de las personas que participen en programas de formación.

Novena.

Las prácticas serán objeto de valoración y supervisión por el SEXPE a través del personal que tenga asignado para esta tarea, a fin de verificar el cumplimiento de los requisitos establecidos y de los objetivos de esta medida, y para ello la empresa remitir al SEXPE con carácter trimestral, informe detallado relativo al desarrollo de las prácticas no laborales.



En todo caso, el SEXPE podrá presentarse en cualquier momento en el centro de trabajo donde se lleven a cabo las prácticas no laborales al objeto de llevar a cabo el control y seguimiento de las mismas.

Décima.

En el supuesto de la empresa decida no continuar con la/s persona/s participante/s lo comunicará por escrito al SEXPE con una antelación de diez días, indicando el motivo o motivos que le ha llevado a tomar esa decisión.

La empresa que cubra durante el periodo de seis meses programado para la ejecución de las prácticas, algún puesto de trabajo en plantilla con el joven en prácticas mediante una relación jurídico-laboral con contraprestación económica por servicios contratados, dará lugar a la extinción del acuerdo de prácticas entre ambos.

Undécima.

A la finalización de las prácticas no laborales la empresa, en colaboración con el SEXPE entregará a la persona que haya realizado las mismas un certificado en el que conste, al menos, la práctica realizada, los contenidos formativos inherentes a la misma, su duración y el periodo de realización.

El SEXPE adoptará las medidas necesarias para que estos certificados queden recogidos en el Sistema de Información de los Servicios Públicos de Empleo.

Duodécima.

El presente convenio no supondrá gasto alguno para el Servicio Extremeño Público de Empleo.

Decimotercera.

El incumplimiento de las obligaciones y compromisos asumidos por parte de alguno de los firmantes podrá dar lugar a la extinción del presente convenio, previo requerimiento notificado a la parte incumplidora en el que se indicarán las obligaciones y compromisos que se consideren incumplidos concediendo plazo para su cumplimiento. De este requerimiento se dará traslado a la Comisión de seguimiento prevista en el presente convenio. Transcurrido el plazo concedido sin atender el requerimiento, la parte que lo haya dirigido notificará a la incumplidora la concurrencia de la causa de resolución y se entenderá resuelto el convenio.

Decimocuarta.

El control de seguimiento del presente convenio se llevará a cabo por una Comisión de Seguimiento integrada por dos representantes de cada una de las partes firmantes.



La presidencia de la Comisión y el cargo de secretario los ostentarán los representantes designados por el Servicio Extremeño Público de Empleo.

Corresponde a la Comisión:

- a) Recibir información sobre el desarrollo programa de prácticas.
- b) La interpretación de las cláusulas recogidas en el presente convenio.
- c) Proponer cuantas mejoras considere necesarias para su aplicación.
- d) El resto de funciones previstas en el presente acuerdo.

Decimoquinta.

Este convenio entrará en vigor al día siguiente de su firma manteniendo su vigencia hasta que trascurra un año desde su entrada en vigor, pudiéndose prorrogar unánimemente por los firmantes, por un periodo de hasta cuatro años adicionales o su extinción.

En prueba de conformidad, las partes firman el presente documento por duplicado y en todas sus hojas en el lugar y fecha al principio indicado.

El Representante
de la Empresa,

El Representante del SEXPE
PD (Res. 2/10/2015.
DOE núm. 202 de 20/10),

FDO. JESÚS M.^a VÁZQUEZ PÉREZ,
Director Gerente

FDO. JUAN PEDRO LEÓN RUIZ

• • •





RESOLUCIÓN de 17 de agosto de 2017, de la Secretaría General, por la que se da publicidad al Convenio entre la Consejería de Educación y Empleo de la Junta de Extremadura y el Ayuntamiento de San Vicente de Alcántara para subvencionar el desarrollo del Programa de Educación Infantil (0-3 años) en la Escuela Infantil de dicha localidad. (2017061852)

Habiéndose firmado el día 14 de julio de 2017, el Convenio entre la Consejería de Educación y Empleo de la Junta de Extremadura y el Ayuntamiento de San Vicente de Alcántara para subvencionar el desarrollo del Programa de Educación Infantil (0-3 años) en la Escuela Infantil de dicha localidad, de conformidad con lo previsto en el artículo 8.º del Decreto 217/2013, de 19 de noviembre, por el que se regula el Registro General de Convenios de la Administración de la Comunidad Autónoma de Extremadura,

RESUELVO :

La publicación en el Diario Oficial de Extremadura del Convenio que figura como Anexo de la presente resolución.

Mérida, 17 de agosto de 2017.

La Secretaría General,
PD La Jefa de Servicio de Legislación
y Documentación
(Resolución de 11/09/2015,
DOE n.º 180, de 17 de septiembre),
M.ª MERCEDES ARGUETA MILLÁN



CONVENIO ENTRE LA CONSEJERÍA DE EDUCACIÓN Y EMPLEO DE LA JUNTA DE EXTREMADURA Y EL AYUNTAMIENTO DE SAN VICENTE DE ALCÁNTARA PARA SUBVENCIONAR EL DESARROLLO DEL PROGRAMA DE EDUCACIÓN INFANTIL (0-3 AÑOS) EN LA ESCUELA INFANTIL DE DICHA LOCALIDAD

En Mérida, a 14 de julio de 2017.

REUNIDOS

De una parte, la Excm. Sra. M.^a Esther Gutiérrez Morán, Consejera de Educación y Empleo de la Junta de Extremadura, cargo para el que fue nombrada por Decreto del Presidente 21/2015, de 6 de julio (DOE núm. 129, de 7 de julio), en el ejercicio de las competencias que le atribuye el artículo 36 de la Ley 1/2002, de 28 de febrero, del Gobierno y de la Administración de la Comunidad Autónoma de Extremadura.

Y de otra, D. Andrés Hernáiz de Sixte, Alcalde-Presidente del Excmo. Ayuntamiento de San Vicente de Alcántara, con CIF P-0612300-D, en virtud de lo establecido en los artículos 21.b) y 57 de la Ley 7/1985, de 2 de abril, Reguladora de las Bases del Régimen Local.

En el ejercicio de las facultades propias de sus cargos, ambas partes se reconocen recíprocamente capacidad para obligarse en los términos del presente convenio y, a tal efecto,

EXPONEN

Primero. El Estatuto de Autonomía de Extremadura, en la redacción dada por la Ley Orgánica 1/2011, de 28 de enero, en su artículo 10.1.4. atribuye a la Comunidad Autónoma la competencia de desarrollo normativo y ejecución en materia de educación, en toda su extensión, niveles y grados, modalidades y especialidades. En particular, el régimen de organización y control de los centros educativos, del personal docente, de las materias de interés regional, de las actividades complementarias y de las becas con fondos propios.

Mediante el Real Decreto 1801/1999, de 26 de noviembre, se traspasan las funciones y servicios de la Administración del Estado en materia de enseñanza no universitaria a la Comunidad Autónoma de Extremadura.

Segundo. La Ley Orgánica 2/2006, de 3 de mayo, de Educación contempla la educación infantil como la etapa educativa con identidad propia que atiende a niñas y niños desde el nacimiento hasta los seis años de edad, ordenándose en dos ciclos: el primero comprende hasta los tres años y el segundo desde los tres a los seis años de edad.

En virtud de la Disposición adicional quinta de la Ley 4/2011, de 7 de mayo, de Educación de Extremadura, la gestión del primer ciclo de la educación infantil corresponderá a la Consejería que tenga asignadas las competencias en materia de educación no universitaria.

Tercero. La Ley 1/2002, de 28 de febrero, del Gobierno y de la Administración de la Comunidad Autónoma de Extremadura establece como principio general de actuación de la



Administración de la Comunidad el de descentralización, tal y como se dispone en su artículo 46, principio de descentralización que también se establece en el artículo 3 de la Ley 40/2015, de 1 de octubre, de Régimen Jurídico de Sector Público, como principio general de actuación de las Administraciones Públicas.

Cuarto. La Disposición adicional decimoquinta de la Ley Orgánica 2/2006, de 3 de mayo, de Educación establece que las Administraciones educativas podrán establecer procedimientos e instrumentos para favorecer y estimular la gestión conjunta con las Administraciones locales y la colaboración entre centros educativos y Administraciones Públicas.

Quinto. Que tanto la Junta de Extremadura, a través de la Consejería de Educación y Empleo, como el Ayuntamiento de San Vicente de Alcántara coinciden en el interés por la prestación de servicios públicos que contribuyan a satisfacer necesidades de carácter educativo.

Sexto. Que siendo la Consejería de Educación y Empleo titular de una escuela infantil en la localidad de San Vicente de Alcántara, y en base al principio de descentralización que fundamenta la actuación de la Administración de la Comunidad Autónoma, razones de cercanía en la gestión aconsejan que sea este Ayuntamiento el que asuma la gestión del mismo.

Séptimo. La subvención a otorgar a través de este convenio se ajustará a lo dispuesto en el artículo 32.1 b) de la Ley 6/2011, de 23 de marzo, de Subvenciones de la Comunidad Autónoma de Extremadura, en el que se establece que, conforme a lo dispuesto en el artículo 22.4 c), se consideraran supuestos excepcionales de concesión directa; cuando el receptor sea una entidad pública territorial de Extremadura y los fondos presupuestarios señalen genéricamente una finalidad cuya competencia este atribuida a las Corporaciones Locales y a la Comunidad Autónoma.

Octavo. Conforme al apartado 5 de la disposición adicional cuarta de la Ley 19/2015, de 23 de diciembre, por la que se deroga la Ley 16/2001, de 14 de diciembre, reguladora del Consejo Consultivo de Extremadura, no será necesaria la solicitud del informe relativo a la inexistencia de duplicidades previsto en el artículo 7.4 de la Ley 7/1985, de 2 de abril, reguladora de las Bases de Régimen Local, cuando las entidades locales vinieran ejerciendo determinadas competencias o funciones en un concreto ámbito material con anterioridad a la entrada en vigor de la Ley 27/2013, de 27 de diciembre, de racionalización y sostenibilidad de la Administración Local (LRSAL).

En estos casos, las entidades locales podrán seguir prestando los servicios que llevaban a cabo, siempre que, previa valoración de la propia entidad local, no se incurra en supuestos de ejecución simultánea del mismo servicio público y no se ponga en riesgo la sostenibilidad del conjunto de la Hacienda Municipal, en los términos exigidos por la legislación de estabilidad presupuestaria y sostenibilidad financiera.

Por su parte, la Circular de 19 de febrero de 2016, de la Consejera de Medio Ambiente y Rural, Políticas Agrarias y Territorio (DOE núm. 37, de 24 de febrero), al objeto de establecer una homogeneidad en la materia, interpreta y detalla la disposición adicional cuarta de la Ley



19/2015, de 23 de febrero, estableciendo en su apartado segundo que cuando estas competencias se vinieran ejerciendo con anterioridad a la entrada en vigor de la LRSAL las Entidades Locales podrán continuar la prestación de los servicios vinculados a las mismas, previa evaluación por la propia Entidad Local del cumplimiento de los referidos requisitos. Esta autoevaluación se realizará atendiendo a los informes que emitan los órganos competentes en materia de control económico interno y de asesoramiento legal de la propia Entidad Local, sin perjuicio de la asistencia que para ello puedan recabar de las Diputaciones Provinciales en los términos del artículo 36.1.b) de la LRBRL.

Noveno. Que la titular de la Consejería de Educación y Empleo, de acuerdo con el artículo 9 de la Ley 6/2011, de 23 de marzo, de Subvenciones de la Comunidad Autónoma de Extremadura, ostenta la necesaria competencia para firmar el presente convenio con el Ayuntamiento de San Vicente de Alcántara, siendo necesaria la previa autorización del Consejo de Gobierno en aplicación del artículo 54 de la Ley 1/2017, de 27 de enero, de los Presupuestos Generales de la Comunidad Autónoma de Extremadura para 2017.

Por todo lo expuesto, ambas partes acuerdan suscribir el presente convenio, que se registrá de acuerdo con las siguientes:

CLÁUSULAS

Primera. Objeto.

El objeto de este acuerdo es el desarrollo del Programa de Educación Infantil (0-3 años) en la Escuela Infantil de San Vicente de Alcántara, mediante la financiación de gastos de funcionamiento de dicho centro que serán los gastos de personal (nóminas y seguridad social) y gastos corrientes en bienes y servicios (luz, combustible y carburantes), a través de la concesión de una subvención directa según lo establecido en el artículo 32.1 b) de la Ley 6/2011, de 23 de marzo, de Subvenciones de la Comunidad Autónoma de Extremadura, en el que se establece que, conforme a lo dispuesto en el artículo 22.4 c), se consideraran supuestos excepcionales de concesión directa; cuando el perceptor sea una entidad pública territorial de Extremadura y los fondos presupuestarios señalen genéricamente una finalidad cuya competencia este atribuida a las Corporaciones Locales y a la Comunidad Autónoma.

Segunda. Ámbito.

La prestación del servicio llevará implícita la utilización por el Ayuntamiento de San Vicente de Alcántara del edificio construido en dicha localidad para escuela infantil, situado en la C/ Doctor Cebrián, s/n., así como las instalaciones principales y accesorias de las que se compone el citado centro y los bienes que conforman el equipamiento básico, mobiliario, etc., teniendo en cuenta que dicho Ayuntamiento se compromete a garantizar el buen funcionamiento de la escuela infantil y a asumir cualquier tipo de responsabilidades que se deriven durante la vigencia de la concesión del servicio, a su riesgo y ventura.

***Tercera. Financiación.***

Para el cumplimiento de los fines previstos en este convenio, la Consejería de Educación y Empleo aportará la cantidad de 70.920,97 euros con cargo a la Aplicación Presupuestaria 13 02 222A 460 00 (Código de Proyecto 2013 13002 000300) del Presupuesto de la Comunidad Autónoma para el año 2017.

Cuarta. Forma y justificación de pago.

La Consejería de Educación y Empleo procederá a transferir al Ayuntamiento de San Vicente de Alcántara, el 50 % de la cantidad prevista en la cláusula anterior a la firma del convenio y previa certificación del inicio de las actuaciones objeto del mismo. El restante 50 % de la cantidad comprometida se abonará en dos pagos, el primer 25 % se efectuará previa justificación de una cantidad igual, que habrá de presentarse antes del 1 de octubre de 2017. Asimismo, el segundo 25 % se abonará previa justificación de una cantidad igual o superior al 50 % de la cantidad concedida que habrá de presentarse antes del 1 de noviembre de 2017. La justificación del restante 50 % del presupuesto deberá ser presentada por la entidad antes del 28 de febrero de 2018.

La justificación de la subvención se realizará mediante certificación comprensiva de los gastos habidos en la ejecución del convenio, debiendo acreditarse igualmente el pago de los mismos, expedida por el Secretario de la entidad y con el V.º B.º del representante legal de la misma.

Las facturas y demás documentos justificativos del gasto serán conservados por la entidad, pudiéndole ser solicitados, en cualquier momento, por la Consejería de Educación y Empleo o la Intervención General de la Junta de Extremadura en el ejercicio de sus competencias de control del gasto público. No obstante, y para pagos superiores a 300 euros, deberá entregarse justificante bancario de la transferencia efectuada.

Cuando las actividades hayan sido financiadas, además de con la subvención, con fondos propios u otras subvenciones o recursos, excepto los que provengan de la Consejería de Educación y Empleo, deberá acreditarse en la justificación el importe, procedencia y aplicación de tales fondos a las actividades subvencionadas.

En ningún caso podrá recibirse ninguna otra subvención, ayuda, ingresos o recursos procedente de la Consejería de Educación y Empleo, para el desarrollo del Programa de Educación Infantil (0-3 años) en el Centro de Educación Infantil de la localidad.

En todo caso, el Ayuntamiento, en el trimestre siguiente a la finalización de la vigencia del presente convenio deberá presentar ante la Consejería de Educación y Empleo una declaración de cumplimiento del objeto o finalidad para la que fue concedida la subvención y de la aplicación de los fondos percibidos. Si, una vez efectuada la liquidación, resultase un saldo positivo a favor de la entidad, esta cantidad será reintegrada en la forma establecida en el Decreto 25/1994, de 22 de febrero, por el que se desarrolla el régimen de la Tesorería y Pagos de la Comunidad Autónoma de Extremadura, para la compensación de deudas de otras Administraciones Públicas con la Junta de Extremadura.

***Quinta. Contratación del personal para el funcionamiento de la escuela infantil.***

La contratación del personal necesario para el buen funcionamiento del centro se realizará por el citado Ayuntamiento, quien asumirá la creación y el mantenimiento de dichas contrataciones, sin que en ningún caso suponga relación laboral alguna entre el personal contratado y el Gobierno de Extremadura.

Los profesionales de la escuela infantil deberán cumplir los requisitos de titulación establecidos en la normativa vigente para la atención socio-educativa a niños/niñas menores de tres años.

En la ejecución del programa, el Ayuntamiento de San Vicente de Alcántara tendrá en cuenta lo dispuesto en la Ley Orgánica 15/1999, de 13 de diciembre, de Protección de Datos de Carácter Personal.

Sexta. Recaudación del Ayuntamiento a las familias de los usuarios.

Las cantidades a recaudar por el Ayuntamiento a las familias de los usuarios del servicio serán fijadas por el mismo, tomando como referencia los criterios establecidos en la normativa vigente de la Junta de Extremadura en materia de precios públicos (Resolución de 17 de febrero de 2015 por la que se publican las tarifas actualizadas de las tasas y precios públicos de la Comunidad Autónoma de Extremadura, en virtud de lo dispuesto en la Ley 1/2017, de 27 de enero, de Presupuestos Generales de la Comunidad Autónoma de Extremadura para el año 2017, teniendo en cuenta el Decreto 98/2000, de 2 de mayo de exenciones y reducciones, modificado por el Decreto 329/2007, de 30 de noviembre, por el que se regulan las ayudas económicas a las familias residentes en Extremadura, como medida de conciliación de la vida familiar y laboral).

Séptima. Obligaciones.

1. El Ayuntamiento de San Vicente de Alcántara se compromete a cumplir lo dispuesto en el Decreto 39/2012, de 16 de marzo, por el que se regula el procedimiento de admisión del alumnado de primer ciclo de educación infantil en Centros de educación infantil dependientes de la Consejería de Educación y Empleo, el Decreto 4/2008, de 11 de enero, por el que se establece el currículo de la Educación Infantil para la Comunidad Autónoma de Extremadura y la Orden de 16 de mayo de 2008, por la que se establecen determinados aspectos relativos a la ordenación e implantación de las enseñanzas de Educación Infantil, reguladas por la Ley Orgánica 2/2006, de 3 de mayo, de Educación.
2. Entre las obligaciones del Ayuntamiento se encuentra la de mantener en perfecto estado las instalaciones y equipamiento de la escuela infantil donde ha de llevarse a cabo el programa, efectuando las reparaciones que sean necesarias. Asimismo deberá cumplir con lo dispuesto en el Decreto 91/2008, de 9 de mayo, por el que se establecen los requisitos de los centros que impartan el primer ciclo de la Educación Infantil en la Comunidad Autónoma de Extremadura.



3. Correrá también por cuenta del Ayuntamiento, la totalidad de los gastos que se deriven tanto del mantenimiento del centro como de la gestión y desarrollo del convenio. Asimismo, se obliga a hacer frente a cuantas obligaciones fiscales o de cualquier otra índole económica se deriven directa o indirectamente de la gestión y desarrollo del convenio.
4. De acuerdo con lo establecido en el artículo 148.3 de la Ley Orgánica 2/2006, de 3 de mayo de Educación, la inspección educativa se realizará sobre todos los elementos y aspectos del sistema educativo, a fin de asegurar el cumplimiento de las leyes, la garantía de los derechos y la observancia de los deberes de cuantos participan en los procesos de enseñanza y aprendizaje, la mejora del sistema educativo y la calidad y equidad de la enseñanza, debiendo el Ayuntamiento gestor facilitar las actuaciones necesarias para dar cumplimiento a lo establecido en el mismo.
5. En cumplimiento del artículo 7.4 de la Ley 7/1985, de 2 de abril, reguladora de las Bases del Régimen Local, conforme a la interpretación efectuada mediante Circular de 19 de febrero de 2016, para el ejercicio de las competencias que implica el presente convenio, el Ayuntamiento de San Vicente de Alcántara ha realizado autoevaluación requerida en el apartado segundo de la citada Circular.
6. De acuerdo lo dispuesto en la Instrucción 1/2016, de 14 de marzo, conjunta de la Secretaría General y de la Secretaría General de Educación de la Consejería de Educación y Empleo, el Ayuntamiento de San Vicente de Alcántara ha aportado declaración responsable de que todo el personal de la Escuela Infantil al que le corresponde realizar tareas que impliquen contacto habitual con menores cumple con lo dispuesto en el artículo 13.5 de Ley Orgánica 1/1996, de 15 de enero, de Protección Jurídica del Menor.
7. Igualmente, entre las obligaciones del Ayuntamiento están:
 - a) Realizar la actividad que fundamenta la concesión de la ayuda de acuerdo con las directrices y siguiendo los criterios que la Junta de Extremadura, a través de la Consejería de Educación y Empleo, establezca, asumiendo todas las responsabilidades que pudieran derivarse de la ejecución de la misma.
 - b) Colaborar con la Consejería de Educación y Empleo en cuantas actuaciones se estimen procedentes en orden a la comprobación de la adecuada ejecución del convenio, la correcta aplicación de la ayuda y control de las actividades objeto de ayuda, así como la realización de cualquier otra actuación que proceda de tales actividades.
 - c) La elaboración de un reglamento que regule la organización y funcionamiento del centro.
 - d) La presentación de la Programación General Anual y de la memoria final del curso.
 - e) Comunicar a la Secretaría General de Educación de la Consejería de Educación y Empleo cualquier circunstancia que afecte al normal desarrollo de la prestación del servicio.

***Octava. Control y seguimiento.***

Sin perjuicio de lo anterior, la Junta de Extremadura a través de la Consejería de Educación y Empleo podrá, en cualquier momento, realizar funciones de control y seguimiento del objeto del convenio, inspeccionando con la frecuencia que se determine procedente la escuela infantil.

Novena. Publicidad.

1. El Ayuntamiento de San Vicente de Alcántara se compromete a que en todas las actuaciones que se lleven a cabo en la escuela infantil se haga constar expresamente que la titularidad del mismo es de la Junta de Extremadura, si bien el uso, gestión y mantenimiento del centro corresponde al Ayuntamiento mediante concesión del servicio.

Asimismo, y en virtud de lo establecido en el artículo 17 de la Ley 6/2011, de 23 de marzo, de Subvenciones de la Comunidad Autónoma de Extremadura, relativo a la publicidad de las subvenciones concedidas, y en el Decreto 50/2001, de 3 de abril, sobre medidas adicionales de gestión de inversiones financiadas con ayudas de la Junta de Extremadura, los beneficiarios de ayudas concedidas por la Junta de Extremadura, entre las que se encuentra cualquier ente de derecho público o privado con el que la Junta de Extremadura colabore financiando proyectos conjuntos en el marco de los convenios de colaboración suscritos al efecto, deberán adoptar las medidas de identificación, información y publicidad de las inversiones financiadas por la Junta de Extremadura, contenidas en el artículo 3 del Decreto 50/2001, y con las características y especificidades recogidas en el Anexo Técnico del mencionado Decreto.

2. La presente subvención será objeto de publicación en la Base de Datos Nacional de Subvenciones y en el Portal de subvenciones de la Comunidad Autónoma, de conformidad con lo establecido en los artículos 20.8. b) de la Ley 38/2003, de 17 de noviembre y 17 de la Ley 6/2011, de 23 de marzo, así como en el Diario Oficial de Extremadura y en el Portal Electrónico de la Transparencia y la Participación ciudadana, en cumplimiento de lo establecido en los artículos 10 y 11.1 de la Ley 4/2013, de 21 de mayo, de Gobierno abierto de Extremadura.

Décima. Extinción, reintegro y régimen sancionador.

1. El presente convenio se extinguirá cuando concurra cualquiera de las siguientes causas:
 - Mutuo acuerdo, denuncia del convenio o incumplimiento de las estipulaciones contenidas en el mismo, por cualquiera de las partes firmantes.
 - Finalización del plazo de vigencia del convenio.
2. Si la resolución se produce por mutuo acuerdo o por denuncia expresa de cualquiera de las partes firmantes de este convenio, el Ayuntamiento de San Vicente de Alcántara pondrá a disposición de la Consejería de Educación y Empleo tanto las instalaciones como los bienes anejos a la concesión del servicio, así como aquellos otros adquiridos con



posterioridad para el buen funcionamiento del centro, todo ello en perfecto estado y conservación. Asimismo, el Ayuntamiento se hará cargo del personal por él contratado si lo hubiere, y asumirá todas las obligaciones a que pudiere haber lugar como consecuencia de la llegada a término del presente convenio.

3. Procederá el reintegro total o parcial de las cantidades percibidas cuando, con carácter general, concurren las causas de reintegro recogidas en el artículo 43 de la Ley 6/2011, de 23 de marzo, de Subvenciones de la Comunidad Autónoma de Extremadura, y, en particular, cuando sean incumplidas las obligaciones dimanantes del presente convenio, todo ello sin perjuicio del sometimiento al régimen sancionador que resultare de aplicación.

Undécima. Resolución.

El incumplimiento de cualquiera de las cláusulas contenidas en este convenio dará lugar a la resolución del mismo y conllevará el reintegro de las cantidades entregadas, dándose por concluidas las actuaciones, sin perjuicio de que la Junta de Extremadura pueda también hacerlo en cualquier momento a la vista de los informes emitidos por el Ayuntamiento, las inspecciones realizadas, o por si por cualquier otra circunstancia se considerase conveniente asumir la gestión directa del centro.

Duodécima. Jurisdicción competente.

Este convenio tiene carácter administrativo y, en consecuencia, su interpretación, cumplimiento y ejecución, en caso de discrepancia, una vez agotada la vía administrativa, corresponde a la Sala de lo Contencioso-Administrativo del Tribunal Superior de Justicia de Extremadura.

Decimotercera. Duración.

El presente convenio surtirá efectos desde el 1 de enero de 2017 hasta el 31 de diciembre de 2017.

Y en prueba de conformidad con el contenido del presente convenio, ambas partes lo firman por triplicado en el lugar y fecha ut supra indicados.

La Consejera de Educación
y Empleo,

El Alcalde-Presidente del Ayuntamiento de
San Vicente de Alcántara,

FDO.: M.^a ESTHER GUTIÉRREZ MORÁN

FDO.: ANDRÉS HERNÁIZ DE SIXTE

**ANEXO**

PRESUPUESTO DEL CONVENIO ENTRE LA CONSEJERÍA DE EDUCACIÓN
Y EMPLEO DE LA JUNTA DE EXTREMADURA Y EL AYUNTAMIENTO DE
SAN VICENTE DE ALCÁNTARA PARA EL DESARROLLO DEL PROGRAMA
DE EDUCACIÓN INFANTIL (0-3 AÑOS) EN LA ESCUELA INFANTIL DE
DICHA LOCALIDAD

GASTOS DE PERSONAL	
Nóminas	54.352,62 euros
Seguridad Social	14.305,16 euros
GASTOS CORRIENTES EN BIENES Y SERVICIOS	
Luz	763,19 euros
Combustible y carburantes	1.500,00 euros
TOTAL	70.920,97 euros





CONSEJERÍA DE MEDIO AMBIENTE Y RURAL, POLÍTICAS AGRARIAS Y TERRITORIO

RESOLUCIÓN de 24 de julio de 2017, de la Dirección General de Medio Ambiente, por la que se otorga modificación no sustancial de la autorización ambiental integrada de la fábrica de conservas vegetales, titularidad de Conservas Vegetales de Extremadura, SA, en Villafranco del Gadiana.

(2017061820)

ANTECEDENTES DE HECHO

Primero. Conservas Vegetales de Extremadura, SA, obtuvo Resolución de autorización ambiental integrada (AAI) de la Dirección General de Medio Ambiente, de fecha 8 de agosto de 2007 para la fábrica de conservas vegetales de la que es titular en el término municipal de Villafranco del Gadiana (Badajoz).

Segundo. Con fecha de entrada en el Sistema de Registro Único de la Junta de Extremadura de 1 de junio de 2017, Conservas Vegetales de Extremadura, SA, notifica a la Dirección General de Medio Ambiente (DGMA) de la Consejería de Medio Ambiente y Rural, Políticas Agrarias y Territorio su solicitud de modificación de la AAI para el proyecto de mejora y ampliación de las instalaciones dedicadas a la transformación del tomate fresco en tomate concentrado de la que esta empresa es titular en el término municipal de Villafranco del Gadiana (Badajoz).

Tercero. La documentación técnica aportada por Conservas Vegetales de Extremadura, SA, recoge, entre otros aspectos, la justificación de no sustancialidad de la modificación solicitada; atendiendo a los criterios que para tal fin establece la RDL 1/2016, de 16 de diciembre, por el que se aprueba el texto refundido de la Ley de prevención y control integrados de la contaminación y en particular, el artículo 14 del Real Decreto 815/2013, de 18 de octubre, por el que se aprueba el Reglamento de emisiones industriales y de desarrollo de la Ley 16/2002, de 1 de julio.

Cuarto. La modificación solicitada consiste en la incorporación de un nuevo detector de baja densidad, de una nueva turboprensa, una nueva plataforma de descarga para la línea de dados, bombas para alimentación de zumos, así como una nueva bomba para condensados.

Quinto. En su argumentación sobre la no sustancialidad de la modificación solicitada, la documentación técnica aportada por Conservas Vegetales de Extremadura, SA, desarrolla la justificación atendiendo a los criterios que para tal fin establece la RDL 1/2016, de 16 de diciembre, por el que se aprueba el texto refundido de la Ley de prevención y control integrados de la contaminación y en particular, el artículo 14 del Real Decreto 815/2013, de 18 de octubre.



FUNDAMENTOS DE DERECHO

Primero. La Consejería de Medio Ambiente y Rural, Políticas Agrarias y Territorio es el órgano competente para la resolución del presente expediente en virtud de lo dispuesto en el artículo 56 de la Ley 16/2015, de 23 de abril, de protección ambiental de la Comunidad Autónoma de Extremadura, y según el artículo 5 del Decreto 263/2015, de 7 de agosto, por el que se establece la estructura orgánica de la Consejería de Medio Ambiente y Rural, Políticas Agrarias y Territorio.

Segundo. La actividad proyectada se encuentra dentro del ámbito de aplicación del Real Decreto Legislativo 1/2016, de 16 de diciembre, por el que se aprueba el texto refundido de la Ley de prevención y control integrados de la contaminación, en particular en la categoría 9.1.b.1), relativa a Instalaciones para tratamiento y transformación, diferente al mero envasado, de las siguientes materias primas, tratadas o no previamente, destinadas a la fabricación de productos alimenticios o piensos a partir de materia prima vegetal, sea fresca, congelada, conservada, precocinada, deshidratada o completamente elaborada, de una capacidad de producción de productos acabados superior a 300 toneladas por día o 600 toneladas por día en caso de que la instalación funcione durante un periodo no superior a 90 días consecutivos en un año cualquiera.

Tercero. Conforme a lo establecido en el artículo 11 de la Ley 16/2015, de 23 de abril, se somete a autorización ambiental integrada la construcción, montaje, explotación, traslado o modificación sustancial de las instalaciones en las que se desarrolle alguna de las actividades que se incluyen en el anexo I de la presente ley.

A la vista de los anteriores antecedentes de hecho y fundamentos de derecho, y una vez finalizados los trámites reglamentarios para el expediente de referencia, por la presente,

SE RESUELVE:

Otorgar la modificación no sustancial de la autorización ambiental integrada a favor de Conservas Vegetales de Extremadura, SA, para la fábrica de conservas de tomates en Villafraque del Gadiana (Badajoz), dentro del ámbito de aplicación del Real Decreto Legislativo 1/2016, de 16 de diciembre, por el que se aprueba el texto refundido de la Ley de prevención y control integrados de la contaminación y de la Ley 16/2015, de 23 de abril, de protección ambiental de la Comunidad Autónoma de Extremadura, en particular en la categoría 9.1.b.2 y 2.2.b) de los Anexos I, respectivamente, relativa a Instalaciones para tratamiento y transformación, diferente al mero envasado, de las siguientes materias primas, tratadas o no previamente, destinadas a la fabricación de productos alimenticios o piensos a partir de materia prima vegetal, sea fresca, congelada, conservada, precocinada, deshidratada o completamente elaborada, de una capacidad de producción de productos acabados superior a 300 toneladas por día o 600 toneladas por día en caso de que la instalación funcione durante un periodo no superior a 90 días consecutivos en un año cualquiera, a los efectos recogidos en la Ley 16/2015, de 23 de abril, de protección ambiental de la Comunidad Autónoma de Extremadura, señalando que en el ejercicio de la actividad se deberá cumplir el condicionado fijado a continuación y el recogido en la documentación técnica entregada,



excepto en lo que ésta contradiga a la presente autorización, sin perjuicio de las prescripciones de cuanta normativa sea de aplicación a la actividad de referencia en cada momento. El n.º de expediente de la instalación es el AAI06/9.1.b.2/2.

En el Anexo I de la AAI, con título "Descripción del proyecto", se incorpora un apartado que dice: Equipos derivados de la modificación no sustancial de 26 de julio de 2017:

Equipos derivados de la modificación no sustancial de 5 de mayo de 2017

- Instalación detector de baja densidad Food radar.
- Bomba para el condensador del evaporador MV1200/2.
- Turboprensa.
- Balsa descarga quitapiedras y plataforma junto con canal de conexión.
- Bomba de alimentación de zumo al Apollo.

Contra la presente resolución, que agota la vía administrativa, podrá interponer el interesado recurso potestativo de reposición ante la Consejera de Medio Ambiente y Rural, Políticas Agrarias y Territorio, en el plazo de un mes, a partir del día siguiente a aquel en que se lleve a efecto su notificación, o ser impugnada directamente ante el orden jurisdiccional contencioso-administrativo.

Transcurrido dicho plazo, únicamente podrá interponerse recurso contencioso-administrativo, sin perjuicio, en su caso, de la procedencia del recurso extraordinario de revisión.

No se podrá interponer recurso contencioso-administrativo hasta que sea resuelto expresamente o se haya producido la desestimación presunta del recurso de reposición interpuesto.

Mérida, 24 de julio de 2017.

El Director General de Medio Ambiente,
PEDRO MUÑOZ BARCO

• • •



RESOLUCIÓN de 25 de julio de 2017, de la Dirección General de Medio Ambiente, por la que se otorga autorización ambiental unificada para la ampliación de una explotación porcina de cebo, promovida por D. Óscar Carretero Nieto, en el término municipal de Palomas. (2017061821)

ANTECEDENTES DE HECHO

Primero. Con fecha 20 de diciembre de 2016 tiene entrada en el Registro Único de la Junta de Extremadura, la solicitud de autorización ambiental unificada (AAU) para la ampliación de explotación porcina de cebo ubicada en el término municipal de Palomas (Badajoz) y promovida por D. Óscar Carretero Nieto, con domicilio social en c/ Hernán Cortés, n.º 4, CP 06420 de La Morera (Badajoz) y NIF: 34781519-E.

Segundo. El proyecto consiste en la ampliación de una explotación porcina de cebo en régimen de explotación extensivo con capacidad para 750 cerdos de cebo. Esta actividad está incluida en el ámbito de aplicación del Decreto 81/2011, de 20 de mayo, por el que se aprueba el Reglamento de autorizaciones y comunicación ambiental de la Comunidad Autónoma de Extremadura. En particular en la categoría 1.2 del Anexo II.

La actividad se llevará a cabo en el término municipal de Palomas (Badajoz), y más concretamente en el polígono 1, parcelas 1 y 19 con una superficie total de 151,18 hectáreas. Las características esenciales del proyecto se describen en la presente resolución.

Tercero. Con fecha 17 de enero de 2017, el Órgano ambiental publica Anuncio en su sede electrónica, poniendo a disposición del público, durante un plazo de 10 días, la información relativa al procedimiento de solicitud de autorización ambiental unificada, de conformidad con lo dispuesto en el artículo 16.5 de la Ley 16/2015, de 23 de abril, de protección ambiental de la Comunidad Autónoma de Extremadura.

Cuarto. Para dar cumplimiento a lo dispuesto en el artículo 16.4 de la Ley 16/2015, de 23 de abril, de protección ambiental de la Comunidad Autónoma de Extremadura, con fecha 12 de enero de 2017, se remite copia del expediente al Ayuntamiento de Palomas, a fin de que por parte de éste se promoviese la participación real y efectiva de las personas interesadas, en todo caso, de los vecinos inmediatos, en el procedimiento de otorgamiento de la autorización ambiental unificada. Del mismo modo, se le indicaba que disponía de un plazo de 20 días desde la recepción del expediente, para remitir un informe técnico que se pronuncie sobre la adecuación de la instalación a todas aquellas materias de competencia municipal, de conformidad con lo dispuesto en el artículo 25.2 de la Ley 7/1985, de 2 de abril, Reguladora de las Bases de Régimen Local.

Quinto. La explotación porcina cuenta con Resolución favorable de impacto ambiental de fecha 15 de junio de 2017.

Sexto. Para dar cumplimiento a las prescripciones del artículo 16.6 de la Ley 16/2015, de 23 de abril, de protección ambiental de la Comunidad Autónoma de Extremadura, con fecha 2 de marzo de 2017 tiene entrada en el Registro Único de la Junta de Extremadura el informe



del Técnico Municipal del Ayuntamiento de Palomas en el que se informa que "Recabada información en el ayuntamiento y consultada la documentación existente con la ampliación de dicha explotación porcina no se aprecia que pueda afectar negativamente según se indica en el artículo 25.2 de la Ley 7/1985".

Séptimo. Tal y como dispone el artículo 16.8 de la Ley 16/2015, de 23 de abril, de protección ambiental de la Comunidad Autónoma de Extremadura, el Órgano ambiental dirige oficio, de fecha 23 de junio de 2017, al Ayuntamiento de Palomas, a Don Oscar Carretero Nieto, así como a las asociaciones AMUS, ADENEX, ANSER, Ecologistas en Acción y SEO/BirdLife, otorgándoles el preceptivo trámite de audiencia, por plazo de diez días.

Octavo. A los anteriores antecedentes de hecho, le son de aplicación los siguientes,

FUNDAMENTOS DE DERECHO

Primero. Es órgano competente para la resolución del presente procedimiento la Dirección General de Medio Ambiente de la Consejería de Medio Ambiente y Rural, Políticas Agrarias y Territorio de la Junta de Extremadura, en virtud de lo dispuesto en el artículo 15 de la Ley 16/2015, de 23 de abril, de protección ambiental de la Comunidad Autónoma de Extremadura y en el artículo 5 apartado e) del Decreto 263/2015, de 7 de agosto, por el que se establece la estructura orgánica de la Consejería de Medio Ambiente y Rural, Políticas Agrarias y Territorio.

Segundo. Conforme a lo establecido en el artículo 14.2 de la Ley 16/2015, de 23 de abril, de protección ambiental de la Comunidad Autónoma de Extremadura, "Se somete a autorización ambiental unificada el montaje, explotación, traslado o modificación sustancial, de las instalaciones de titularidad pública o privada en las que se desarrolle alguna de las actividades que se incluyen en el Anexo II de la presente ley".

La actividad cuya autorización se pretende, se encuentra incluida en el ámbito de aplicación de la Ley 16/2015, de 23 de abril, de protección ambiental de la Comunidad Autónoma de Extremadura. En concreto, en la categoría 1.2 del Anexo II, relativa a "Instalaciones ganaderas, no incluidas en el Anexo I, destinadas a la cría de ganado porcino, incluyendo jabalíes, que dispongan de más de 350 emplazamientos o animales autorizados para cerdos de cría y/o 50 emplazamientos o animales para cerdas reproductoras".

La actividad se llevará a cabo en el término municipal de Palomas (Badajoz), y mas concretamente en el polígono 1, parcelas 1 y 19 con una superficie total de 151,18 hectáreas. Las características esenciales del proyecto se describen en la presente resolución.

A la vista de los anteriores antecedentes de hecho, fundamentos de derecho y del informe técnico, habiéndose dado debido cumplimiento a todos los trámites previstos legalmente, la Dirección General de Medio Ambiente,

RESUELVE :

Otorgar autorización ambiental unificada a favor de D. Óscar Carretero Nieto para la ampliación de una explotación porcina de cebo con capacidad para 750 cerdos de cebo,



actividad a desarrollar en el término municipal de Palomas, provincia de Badajoz, incluida en la categoría 1.2 del Anexo II, de la Ley 16/2015, de 23 de abril, relativa a "Instalaciones ganaderas, no incluidas en el Anexo I, destinadas a la cría de ganado porcino, incluyendo jabalíes, que dispongan de más de 350 emplazamientos o animales autorizados para cerdos de cría y/o 50 emplazamientos o animales para cerdas reproductoras", a los efectos recogidos en la referida norma, debiéndose, en todo caso, en el ejercicio de la actividad, dar cumplimiento al condicionado fijado a continuación y al recogido en la documentación técnica entregada, excepto en lo que ésta contradiga a la presente autorización, sin perjuicio del cumplimiento de las prescripciones establecidas en la legislación sectorial que resulte de aplicación a la actividad en cada momento. El n.º de expediente de la instalación es el AAUN 16/0216.

CONDICIONADO DE LA AUTORIZACIÓN AMBIENTAL UNIFICADA

- a - Tratamiento y gestión del estiércol

1. El tratamiento y gestión de los estiércoles sólidos y licuados (purines) que se generen en esta explotación porcina se llevará a cabo mediante la aplicación de los mismos como abono orgánico. Para el control de la gestión de estos residuos agroganaderos, la instalación deberá disponer de un Libro de Registro de Gestión y de un Plan de Aplicación Agrícola de los estiércoles, conforme a lo establecido en el artículo 8 del Decreto 158/1999, de 14 de septiembre, de regulación zootécnico-sanitaria de las explotaciones porcinas en la Comunidad Autónoma de Extremadura.

La generación de estiércoles asociada al funcionamiento normal del complejo porcino se estima en 1.612,5 m³/año de purines, que suponen unos 5.437,5 kg de nitrógeno /año; calculados en base a los factores recogidos en el Anexo IV del Decreto 158/1999. Todas las deyecciones generadas deberán gestionarse adecuadamente, conforme al Plan de Aplicación Agrícola elaborado, y dejando constancia de esta gestión en el Libro de Registro de Gestión de Estiércoles.

2. El complejo porcino deberá disponer de un sistema para la recogida y almacenamiento de los purines y las aguas de limpieza, generados en las naves de secuestro, que evite el riesgo de filtración y contaminación de las aguas superficiales y subterráneas, con tamaño adecuado para la retención de la producción de al menos 3 meses, que permita llevar a cabo la gestión adecuada de los mismos. A estos efectos, la explotación porcina deberá disponer de una capacidad total mínima de retención de estiércoles licuados, aguas de limpieza y lixiviados del estercolero de 150 m³, volumen que el complejo porcino justifica mediante la existencia de dos fosas de hormigón, con una capacidad de almacenamiento de 152,7 m³ y 36,3 m³.
3. El diseño y la construcción de las fosas deberá adaptarse a las prescripciones que para este tipo de infraestructuras establece la DGMA. Conforme a esto, se deberá tener en cuenta los siguientes requisitos:



- La ubicación de las fosas/balsa deberá garantizar que no se produzcan vertidos a ningún curso o punto de agua; y habrán de hallarse a la mayor distancia posible de caminos y carreteras. Se orientará en función de los vientos dominantes, de modo que se eviten molestias por malos olores a las poblaciones más cercanas.
- La fosa tendrá las siguientes características constructivas:
 - Se ejecutará en hormigón armado.
 - Impermeabilización del sistema de retención para evitar la posibilidad de infiltraciones.
 - Cuneta en todo su perímetro, que evite el acceso de las aguas de escorrentía.
 - Talud perimetral que evite desbordamientos y el acceso de aguas de escorrentía.
 - Cerramiento perimetral que no permita el acceso de personas y animales.

La frecuencia de vaciado, ha de estar en torno a los 4-5 vaciados anuales y siempre antes de superar los 2/3 de su capacidad. No obstante, cada 3 meses como máximo deberá vaciarse, momento que se aprovechará para la comprobación del estado de la instalación, arreglando cualquier deficiencia en caso de una evaluación desfavorable de la misma.

4. La explotación porcina dispondrá de un estercolero ubicado en una zona protegida de los vientos con una capacidad de 72 m³. Esta infraestructura consistirá en una superficie estanca e impermeable, con sistema de recogida de lixiviados conectado a fosa de purines. Se deberá cubrir el estercolero mediante la construcción de un cobertizo o una cubierta flexible (plástico), impidiendo de este modo el acceso de pluviales al interior del cubeto.

El estercolero deberá vaciarse antes de superar los 2/3 de su capacidad. No obstante cada 15 días como máximo deberá retirar su contenido, momento que se aprovechará para el mantenimiento de esta infraestructura, comprobando que se encuentra en condiciones óptimas, y reparando cualquier deficiencia en caso de una evaluación desfavorable de la instalación.

5. En la aplicación de los estiércoles sólidos y licuados como abono orgánico en superficies agrícolas, se tendrán en cuenta las siguientes limitaciones:

La aplicación total de kilogramos de nitrógeno por hectárea y año (kg N/ha × año) será inferior a 170 kg N/ha × año en regadío, y a 80 kg N/ha × año en cultivos de secano. Las aplicaciones se fraccionarán de forma que no se superen los 45 kg N/ha por aplicación en secano y los 85 kg N/ha en regadío. Para los cálculos se tendrán en cuenta, tanto la aportaciones de purines y estiércoles sólidos de porcino, como otros aportes de nitrógeno en la finca (estiércol procedente de ganado distinto del porcino, fertilizantes con contenido en nitrógeno).



- b - Producción, tratamiento y gestión de residuos

1. Los residuos peligrosos que se generarán por la actividad de la instalación industrial son los siguientes:

RESIDUO	ORIGEN	CÓDIGO LER ⁽¹⁾
Residuos cuya recogida y eliminación son objeto de requisitos especiales para prevenir infecciones	Tratamiento o prevención de enfermedades de animales	18 02 02
Productos químicos que consisten en, o contienen, sustancias peligrosas	Tratamiento o prevención de enfermedades de animales	18 02 05
Envases que contienen restos de sustancias peligrosas	Residuos de envases de sustancias utilizadas en el tratamiento o la prevención de enfermedades de animales	15 01 10

⁽¹⁾ LER: Lista Europea de Residuos publicada por la Decisión de la Comisión 2014/955/UE de 18 de diciembre de 2014.

2. Los residuos no peligrosos que se generarán con mayor frecuencia son los siguientes:

RESIDUO	ORIGEN	CÓDIGO LER ⁽¹⁾
Papel y cartón	Residuos asimilables a los municipales	20 01 01
Plástico	Residuos asimilables a los municipales	20 01 39
Mezcla de residuos municipales	Residuos asimilables a los municipales	20 03 01
Residuos de construcción y demolición	Operaciones de mantenimiento o nuevas infraestructuras	17 01 07
Lodos de fosa séptica	Aguas negras de aseos y servicios	20 03 04

3. La eliminación de cadáveres se efectuará en base al Reglamento (CE) n.º 1069/2009 del Parlamento Europeo y del Consejo de 21 de octubre de 2009 por el que se establecen las normas sanitarias aplicables a los subproductos animales y los productos derivados no

destinados al consumo humano y por el que se deroga el Reglamento (CE) n.º 1774/2002 (Reglamento sobre subproductos animales), no admitiéndose el horno crematorio, ni el enterramiento con cal viva. Se observará que el almacenamiento de los cadáveres se realice en condiciones óptimas y fuera del recinto de la instalación. Debido a que el centro no dispone de instalación autorizada para la eliminación de cadáveres, se requerirá la presentación del contrato de aceptación por empresa autorizada.

- c - Medidas de protección y control de la contaminación atmosférica

Los contaminantes emitidos a la atmósfera y sus respectivos focos de emisión serán los siguientes:

CONTAMINANTE	ORIGEN
N ₂ O	Almacenamientos exteriores de estiércoles
NH ₃	Volatilización en el estabulamiento
	Almacenamientos exteriores de estiércoles
CH ₄	Volatilización en el estabulamiento
	Almacenamientos exteriores de estiércoles

Dado el marcado carácter difuso de las emisiones de estos contaminantes y, por tanto, la enorme dificultad existente en el control de las emisiones mediante valores límite de emisión, deberán ser sustituidas por la aplicación de las mejores técnicas disponibles.

- d - Emisiones contaminantes al suelo y a las aguas subterráneas

1. El ganado porcino estará en todo momento en las naves de secuestro, cercas y patios de la explotación. Estas naves, cercas y patios son las indicadas en el Anexo I de la presente resolución. Todas las instalaciones serán permanentes.
2. La explotación dispondrá de cinco patios de ejercicio, con solera en tierra, y una superficie total 3.966 m². La duración de la estancia de los animales en los patios será solo de adaptación una vez lleguen a la explotación, no pudiéndose llevarse a cabo el cebo en los mismos.
3. Los patios de ejercicio contarán con una balsa de retención de pluviales y aguas contaminadas de 60 m³. La balsa será impermeabilizada con lámina de PEAD y cumplirá con las siguientes características constructivas:
 - Profundidad mínima de 2 m.
 - Talud perimetral de hormigón de 0,5 m, para impedir desbordamientos; y cuneta en todo su perímetro, que evite el acceso de las aguas de escorrentía.



- Estructura:
 - ◇ Sistema de control de fugas mediante red de recogida de filtraciones canalizadas a una arqueta de detección de fugas, ubicada en el punto más bajo del terreno.
 - ◇ Capa drenante.
 - ◇ Lámina de geotextil.
 - ◇ Lámina de PEAD de 1,5 mm mínimo.
 - ◇ Cuneta en todo su perímetro.
 - ◇ Cerramiento perimetral.
 - ◇ Se dispondrá de certificado de calidad emitido por la empresa encargada de su construcción.
- 4. No se permitirá la construcción o formación de balsas o fosas para la recogida de aguas de limpieza, deyecciones o cualquier otro agua residual procedentes de las naves de secuestro y patios de ejercicio, distintas de las descritas en el apartado a.2) y d.3).
- 5. Quincenalmente se procederá a la retirada de deyecciones y limpieza de suelos, comederos y bebederos. No obstante, al final de cada ciclo se realizarán vaciados sanitarios de las instalaciones que albergan los animales.
- 6. Los vestuarios del personal de la explotación contarán con aseos. Dispondrán de un sistema de saneamiento independiente, para las aguas generadas en los mismos, que terminará en una fosa estanca e impermeable, con capacidad suficiente. A los efectos de proteger adecuadamente la calidad de las aguas que conforman el dominio público hidráulico (DPH), habrá de observarse el cumplimiento de las siguientes prescripciones:
 - El depósito para almacenamiento de aguas residuales se ubicará a más de 100 metros del DPH.
 - Se deberá garantizar la completa estanqueidad del referido depósito mediante el correspondiente certificado suscrito por técnico competente y visado por el colegio profesional correspondiente.
 - En la parte superior del depósito se instalará una tubería de ventilación al objeto de facilitar la salida de gases procedentes de la fermentación anaerobia.

El depósito deberá ser vaciado por un gestor de residuos debidamente autorizado para la gestión del residuo no peligroso de código LER 20 03 04; con la periodicidad adecuada para evitar el riesgo de rebosamiento del mismo. A tal efecto, se deberá tener a disposición de los organismos encargados de velar por la protección del medio ambiente, a petición del personal acreditado por los mismos, la documentación que acredite la recogida y destino adecuados de las aguas residuales acumuladas en dicho



depósito; y, asimismo, se deberá comunicar a dichos organismos cualquier incidencia que pueda ocurrir.

7. El titular de la instalación deberá favorecer que las aguas pluviales no contaminadas se evacuen de forma natural, hasta la parte exterior de las instalaciones, haciéndose especial mención a aquéllas que caigan sobre el techo de las naves. A tales efectos, se considerarán aguas pluviales contaminadas las que entren en contacto con los animales o sus deyecciones, en particular las que caigan sobre las fosas de purines.

- e - Condiciones de diseño y manejo de la explotación

1. Las naves contarán con la superficie mínima establecida para el bienestar y protección de los cerdos. En su construcción no podrá utilizarse madera, ni cualquier otro tipo de material que dificulte la limpieza y desinfección, constituyendo así una fuente de contagio de enfermedades. Las puertas y ventanas deben ser de carpintería metálica. Cualquier apertura al exterior dispondrá de una red de mallas que impida el acceso de aves.
2. En cuanto a las características constructivas y condiciones higiénico-sanitarias se atenderá al cumplimiento de los requisitos establecidos por la normativa sectorial de aplicación.

- f - Plan de ejecución

1. En el caso de que el proyecto o actividad no comenzara a ejecutarse o desarrollarse en el plazo de cinco años (5 años), a partir de la fecha de otorgamiento de la AAU, la Dirección General de Medio Ambiente previa audiencia del titular, acordará la caducidad de la AAU, conforme a lo establecido en el artículo 23.a) de la Ley 16/2015, de 23 de abril.
2. Dentro del plazo establecido en el apartado anterior, el titular de la instalación deberá presentar a la DGMA solicitud de inicio de la actividad, según establece el artículo 34 del Decreto 81/2011, de 20 de mayo.
3. En particular y sin perjuicio de lo que se considere necesario, la solicitud referida en el apartado f.2 deberá acompañarse de:
 - a) La documentación que indique y acredite qué tipo de gestión y qué gestores autorizados se harán cargo de los residuos generados por la actividad con el fin último de su valorización o eliminación, incluyendo los residuos asimilables a urbanos.
 - b) Copia de la licencia de obra, edificación e instalación en caso de que hubiera sido preceptiva.

- g - Vigilancia y seguimiento

Estiércoles:

1. La explotación porcina deberá disponer de Libro de Gestión del Estiércol en el que se anotarán, con un sistema de entradas (producción) y salidas (abono orgánico, gestor



autorizado de estiércol), los distintos movimientos del estiércol generado por la explotación porcina. En cada movimiento figurarán: cantidad, contenido en nitrógeno, fecha del movimiento, origen y destino, especificándose las parcelas y el cultivo en que este estiércol se ha utilizado.

2. El Plan de Aplicación Agrícola de Estiércoles será de carácter anual, por lo que, cuando la DGMA lo estime conveniente, y de cualquier modo antes del 1 de marzo de cada año, deberá enviarse esta documentación.

Vertidos:

1. En relación con la vigilancia de la afección de las aguas, junto con la documentación a entregar en el certificado del acta de puesta en servicio, el titular de la instalación propondrá y justificará la ubicación de pozos testigos que permitan estudiar la evolución de la calidad de las aguas subterráneas y la no afección de éstas debido a fugas de lixiviados o de infiltraciones desde los sistemas de almacenamiento de aguas residuales y de estiércoles. Se planteará, junto con la localización de los puntos de muestreo, la periodicidad de los controles analíticos precisos para estudiar la evolución de la calidad de las aguas y la no afección de éstas debido al ejercicio de la actividad.
2. Evaluación del funcionamiento del sistema de almacenamiento de purines, aguas de limpieza de las naves, donde deberá registrarse y controlar:
 - El nivel de llenado de las balsas.
 - La existencia de fugas.

El condicionado indicado anteriormente se emite sin perjuicio del cumplimiento de cualquier normativa que le sea de aplicación al desarrollo de la actividad.

- h - Prescripciones finales

1. Según el artículo 17 de la Ley 16/2015, de 23 de abril, de protección ambiental de la Comunidad Autónoma de Extremadura, la autorización ambiental unificada objeto del presente informe tendrá una vigencia indefinida, sin perjuicio de la necesidad de obtener o renovar las diversas autorizaciones sectoriales que sean pertinentes para el ejercicio de la actividad en los periodos establecidos en esta ley y en la normativa reguladora vigente.
2. El titular de la instalación deberá comunicar a la DGMA cualquier modificación que se proponga realizar en la misma según se establece en el artículo 20 de la Ley 16/2015, de 23 de abril, de protección ambiental de la Comunidad Autónoma de Extremadura.
3. La presente AAU podrá ser revocada por incumplimiento de cualquiera de sus condiciones.
4. El incumplimiento de las condiciones de la resolución constituye una infracción que irá de leve a grave, según el artículo 131 de la Ley 16/2015, de 23 de abril, de protección ambiental de la Comunidad Autónoma de Extremadura.



5. Contra esta resolución, que no pone fin a la vía administrativa, el interesado podrá interponer recurso de alzada de conformidad con lo establecido en los artículos 112, 115, 121 y 122 de la Ley 39/2015, de 1 de octubre, del Procedimiento Administrativo Común de las Administraciones Públicas, ante la Consejera de Medio Ambiente y Rural, Políticas Agrarias y Territorio, en el plazo de un mes a contar desde el día siguiente al de la notificación de la presente resolución.

Transcurrido el plazo de interposición del recurso sin que éste se haya presentado, la presente resolución será firme a todos los efectos legales.

Mérida, 25 de julio de 2017.

El Director General de Medio Ambiente,
PEDRO MUÑOZ BARCO

**ANEXO I**

RESUMEN DEL PROYECTO

Se trata de la ampliación de una explotación porcina industrial extensiva de cebo con capacidad para 750 cerdos de cebo.

La actividad se llevará a cabo en el término municipal de Palomas (Badajoz), y mas concretamente en el polígono 1, parcelas 1 y 19 con una superficie total de 151,18 hectáreas. Las características esenciales del proyecto se describen en la presente resolución

La explotación contará con superficie suficiente de secuestro, contando para ello con ocho naves. Las instalaciones dispondrán además de, lazareto, fosa de aguas residuales, embarcadero, vado, vestuarios, silos y depósitos.

En la siguiente tabla se exponen su superficie útil:

NAVES	SUPERFICIE ÚTIL (m ²)
Nave I	752

La explotación dispondrá de los siguientes patios de ejercicio:

PATIO	SUPERFICIE (m ²)
Patio 1	687
Patio 2	750
Patio 3	999
Patio 4	727
Patio 5	801

La duración de la estancia de los animales en los patios será solo de adaptación una vez lleguen a la explotación, no pudiéndose llevarse a cabo el cebo en los mismos.

La nave dispondrá de ventanas con malla antipajarera, estructura de metálica, cerramiento de prefabricado de hormigón, cubierta de chapa, suelo de hormigón y saneamiento de recogida de deyecciones y aguas de limpieza conectadas mediante arquetas y tubos estancos hasta las balsa de purines.



Las coordenadas UTM Huso 30 donde se ubicará la explotación son:

COORDENADAS	X	Y
Instalaciones	744.754	4.290.892

Además de estas instalaciones, la explotación porcina contará con las siguientes edificaciones e infraestructuras:

- Embarcadero: Se trata de un espacio que se utilizará para la carga y descarga de animales.
- Lazareto: La explotación cuenta con un lazareto de 19 m², para el secuestro y observación de animales enfermos y/o sospechosos de estarlo.
- Vestuario con fosa.
- Fosa: La explotación dispondrá de dos fosas de hormigón para el almacenamiento de purines y aguas de limpieza de la nave de secuestro y lazareto de 152,7 y 36,3 m³.
- Balsa de retención de pluviales y aguas contaminadas de los patios con una capacidad de 60 m³
- Vado de desinfección de vehículos: Se ubicará en el acceso a la explotación, para desinfección de los vehículos que entran y salen de la misma. Se construirá en hormigón con una profundidad aproximada de 20 cm y con ancho y largo tales que garanticen la desinfección completa de la rueda de un camión en su rodada.
- Pediluvios a la entrada de cada local o nave.
- Almacenamiento de cadáveres: Dispondrá de solera estanca y de fácil limpieza. Se ubicará fuera del recinto de la instalación.
- Cerramiento de la explotación: Se realizará con malla ganadera de alambre galvanizado.
- Silos.
- Depósitos de agua.

**ANEXO II**

PROGRAMA DE GESTIÓN DE PURINES

La explotación porcina dispondrá de la superficie de aplicación de purines y estiércoles que se relaciona a continuación para justificar el cumplimiento del apartado a.1 del condicionado de la presente resolución:

TÉRMINO MUNICIPAL	POLÍGONO	PARCELA	SUPERFICIE
Palomas	1	1	151
Palomas	1	19	

ANEXO III

IMPACTO AMBIENTAL

INFORME DE IMPACTO AMBIENTAL ABREVIADO**Nº Expte.:** IA16/1620**Actividad:** Explotación porcina**Promotor:** Óscar Carretero Nieto**Término municipal:** Palomas**Red Natura 2000:** ZEPA "Sierras Centrales y Embalse de Alange" ZEC "Río Palomillas"

Visto el informe técnico de fecha 15 de junio de 2017, a propuesta de la Jefa de Servicio de Protección Ambiental y en virtud de las competencias que me confieren el artículo 83 de la *Ley 16/2015, de 23 de abril, de protección ambiental de la Comunidad Autónoma de Extremadura* y el artículo 5 del *Decreto 263/2015, por el que se establece la estructura orgánica de la Consejería de Medio Ambiente y Rural, Políticas Agrarias y Territorio*, **se informa favorablemente**, a los solos efectos ambientales, la viabilidad de la ejecución del proyecto de ampliación de una explotación porcina en el término municipal de Palomas, cuyo promotor es Óscar Carretero Nieto, con sujeción a las medidas preventivas, correctoras y complementarias incluidas en el presente informe.

Este informe se realiza para la ampliación de una explotación porcina extensiva con una capacidad final de 750 animales de cebo. Las instalaciones de la explotación porcina se localizarán en las parcelas 1 y 19 del polígono 1 del término municipal de Palomas, conforme a lo establecido en el presente informe.

La explotación dispondrá de una nave existente con una superficie construida de 778,91 m². Se dispondrá de las siguientes instalaciones complementarias: vestuario, lazareto, silos, embarcadero, vado sanitario, pediluvio, depósitos de agua, estercolero, dos fosas de purines, corrales y balsa.

La actividad está incluida en el Anexo VI, Grupo 1 apartado I de la Ley 16/2015, de 23 de abril, de protección ambiental de la Comunidad Autónoma de Extremadura (D.O.E. nº 81, de 29 de abril de 2015), por lo que éste proyecto está sometido al procedimiento de evaluación de impacto ambiental abreviada.

En relación con estas actuaciones se han recabado los siguientes informes: a) informe del Servicio de Conservación de la Naturaleza y Áreas Protegidas de acuerdo con lo establecido en el artículo 56 quater de la Ley 8/1998, de 26 de junio, de Conservación de la Naturaleza y Espacios Naturales de Extremadura, modificada por la Ley 9/2006, de 23 de diciembre, en el que se informa favorablemente la actividad solicitada, ya que no es susceptible de afectar de forma apreciable a los lugares incluidos en la Red Natura 2000, siempre que se cumplan una serie de medidas incluidas en el presente informe b) informe del Agente del Medio Natural de la zona.

La viabilidad del referido proyecto queda condicionada a que se adopten las siguientes medidas preventivas y correctoras:

• Medidas preventivas y correctoras en la fase de adaptación:

1. Adecuar las edificaciones e instalaciones auxiliares al entorno rural en que se ubican. Para los exteriores colores con tonos tostados, ocre o albero y para las cubiertas rojo mate o verde. En cualquiera de los elementos constructivos no deben utilizarse tonos llamativos o brillantes.
2. Se deberá evitar la contaminación lumínica nocturna por farolas o focos. En caso de iluminación exterior se usará preferentemente iluminación en punto s bajos, dirigido hacia el suelo (apantallado) o cualquier otra fórmula que garantice la discreción paisajística nocturna.

3. Se dispondrá de un sistema impermeable para la recogida y almacenamiento de los purines y las aguas de limpieza, generados en las naves de secuestro, que evite el riesgo de filtración y contaminación de las aguas superficiales y subterráneas. La frecuencia de vaciado será siempre antes de superar los 2/3 de su capacidad. Como medida de prevención se realizará un cerramiento perimetral que no permita el paso de animales ni de personas. A estos efectos la explotación porcina dispondrá de dos fosas de purines.

4. Se dispondrá de un estercolero impermeable con capacidad para almacenar la producción de, al menos, 15 días de estiércoles sólidos. El estercolero deberá vaciarse antes de superar los 2/3 de su capacidad, momento en el que se comprobará que se encuentra en condiciones óptimas reparando cualquier deficiencia. Se realizará con pendiente para que los lixiviados que se produzcan se dirijan a la fosa de purines.

5. Corrales de manejo. Se autorizan cinco corrales, con una superficie de 687,61 m², 750,64 m², 999,20 m², 727,68 m² y 801,07 m² respectivamente, cumpliendo las siguientes condiciones:

- Quincenalmente se procederá a la retirada de deyecciones y limpieza de suelos, comederos y bebederos.
- En los periodos de lluvia, para evitar el arrastre de las deyecciones por el agua y la erosión de los corrales, se recluirán los animales en las naves de secuestro.
- Para evitar la contaminación por nitratos, los corrales facilitarán la evacuación de las aguas pluviales que caigan sobre esta superficie hasta una balsa impermeabilizada, correctamente ubicada y con una capacidad calculada sobre la base de datos pluviométricos de la zona y superficie de los corrales. La balsa se proyectará de forma que los animales no tengan acceso a ella.

6. Se controlará la distancia a cauces existentes en la zona, asegurándose de que los cauces que se localizan cercanos a la explotación no corren el más mínimo riesgo de contaminación. Bajo ningún concepto se procederá al vertido directo de purines a la red de saneamiento municipal, a cauces públicos o al terreno.

7. En caso de instalar aseos, las aguas negras que se produzcan serán almacenadas en una fosa séptica estanca y se gestionarán por gestor autorizado.

8. Al finalizar los trabajos se llevará a cabo una limpieza general de todos aquellos restos generados durante la construcción de las instalaciones y se realizará la restauración ambiental de la zona aprovechando el substrato edáfico retirado antes del comienzo de las obras.

9. Si durante la ejecución de las obras se hallasen restos u objetos con valor arqueológico, el promotor y/o la dirección facultativa de la misma paralizarán inmediatamente los trabajos, tomarán las medidas adecuadas para la protección de los restos y comunicarán su descubrimiento en el plazo de cuarenta y ocho horas a Presidencia de la Junta de Extremadura.

▪ **Medidas en la fase operativa de protección del suelo y de las aguas:**

1. Tratamiento y gestión del estiércol: Para el control del programa de gestión de purines o estiércol la explotación deberá disponer de un "Libro de Registro de Gestión de Estiércoles" que recoja de forma detallada los volúmenes extraídos y el destino de cada partida. En el caso de que se eliminen como abono orgánico se dispondrá, además, de un "Plan de Aplicación Agrícola" de los estiércoles en el que conste, por años, la producción de estiércoles o purines, su contenido en nitrógeno, así como las parcelas donde se aplica, qué se cultiva y en qué momento se realizan las aplicaciones. La aplicación agrícola se realizará cumpliendo las siguientes condiciones:

- La aplicación total de nitrógeno / ha · año será inferior a 80 Kg en cultivos de secano y 170 Kg en regadío. Para los cálculos se tendrán en cuenta todos los

aportes de nitrógeno en la finca (purines o estiércol procedente de ganado, fertilizantes con contenido en nitrógeno, etc.).

- Se buscarán los momentos de máximas necesidades de los cultivos. No se harán en suelos con pendientes superiores al 10%, ni en suelos inundados o encharcados, ni antes de regar ni cuando el tiempo sea lluvioso. Se dejará sin abonar una franja de 100 m de ancho alrededor de todos los cursos de agua. No se aplicarán a menos de 300 m de una fuente, pozo o perforación que suministre agua para el consumo humano. No se aplicará de forma que cause olores u otras molestias a los vecinos. La distancia mínima para la aplicación del purín sobre el terreno, respecto de núcleos de población será de 1.000 m.
- La aplicación de los estiércoles y purines contemplada en el plan en la parcela 1 del polígono 1 de Palomas, así como la permanencia de los cerdos en extensivo, no podrá suponer una degradación del hábitat de dehesas y pastizales presentes. En caso de detectarse sobrefertilización y procesos erosivos deberá cesar la actividad causante. Se recomienda la posibilidad de aplicarlos también en los terrenos agrícolas de la parcela 19 del polígono 1, sin perjuicio de las demás limitaciones establecidas en este informe.

2. Tratamiento y gestión de otros residuos y subproductos animales: Los residuos generados en el desarrollo de la actividad deberán ser gestionados conforme a lo establecido en la Ley 22/2011, de 28 de julio de residuos y suelos contaminados. La gestión de residuos deberá ser realizada por empresas que estén registradas conforme a lo establecido en la Ley 22/2011.

Los residuos peligrosos generados en las instalaciones deberán envasarse, etiquetarse y almacenarse conforme a lo establecido en los artículos 13, 14 y 15 del Real Decreto 833/1988, de 20 de julio, por el que se aprueba el Reglamento para la ejecución de la Ley 20/1986, básica de residuos tóxicos y peligrosos. El tiempo máximo para el almacenamiento de residuos peligrosos no superará los seis meses.

La eliminación de los cadáveres se efectuará conforme a las disposiciones del Reglamento (CE) nº 1069/2009 del Parlamento Europeo y del Consejo de 21 de octubre de 2009 por el que se establecen las normas sanitarias aplicables a los subproductos animales y los productos derivados no destinados al consumo humano y por el Reglamento (UE) nº 142/2011, de la Comisión de 25 de febrero de 2011. Se observará que el almacenamiento de los cadáveres se realice en condiciones óptimas y fuera del recinto de la instalación.

3. Medidas de protección: El plan de manejo de los animales consistirá en el aprovechamiento de los recursos naturales de las parcelas 1 y 19 del polígono 1 del término municipal de Palomas con una superficie total de 151,18 ha o el manejo de los animales en el interior de la nave y corrales.

La densidad de cerdos de cebo será de 5 por hectárea como máximo, lo que supone una carga ganadera de 0,59 UGM/ha. El reparto de los cerdos en las diferentes cercas será de forma homogénea de manera que no se sobrepase esta carga ganadera instantánea en las distintas cercas (teniendo en cuenta todas las posibles cargas ganaderas), para no comprometer el estado de conservación de los hábitats de dehesa y pastizal natural.

Deberá excluirse toda la superficie de la ZEC Río Palomillas de la zona de campeo de los cerdos, y por tanto limitarse físicamente, así como de la aplicación de los purines y estiércoles de las balsas y fosas generados en las naves de secuestro.

En caso necesario, se retranquearán los cerramientos existentes para dar cumplimiento a la medida anterior. EN cualquier caso deberá solicitarse conforme al Decreto 226/2013, de 3 de diciembre, por el que se regulan las condiciones para la instalación, modificación y reposición de cerramientos cinegéticos y no cinegéticos en la Comunidad Autónoma de Extremadura, la instalación y/o modificación de los



cerramientos necesarios para el confinamiento de los cerdos en la finca y en las cercas de manejo.

Si se detectarán áreas de concentración y querencia del ganado en las proximidades del límite con la ZEC, que pueden comprometer el estado de conservación de sus valores naturales, se podrán establecer medidas de exclusión adicionales a las reflejadas en este informe.

En el caso de que la actuación solicitada pusiera en peligro el buen estado del hábitat natural o la salud del arbolado autóctono debido a la carga ganadera o al sistema de explotación, en cualquier momento se podrá rescindir la autorización otorgada, debiendo modificar el sistema de explotación y/o disminuir la carga ganadera.

En todo caso, si como consecuencia del manejo de la explotación se produjese la degradación física del suelo, la pérdida de vegetación o la contaminación por nitratos será responsabilidad del propietario, el cual deberá adoptar las medidas correspondientes para la recuperación del medio.

4. Medidas adicionales: Efectuar los procesos de limpieza, desinfección y desinsectación de forma periódica, para mantener las instalaciones existentes en buenas condiciones higiénico-sanitarias. No obstante, al final de cada ciclo se realizarán vacíos sanitarios de las instalaciones que albergan los animales.

▪ **Medidas a acometer en el Plan de Reforestación:**

1. Se creará una pantalla vegetal, implantando especies arbóreas y arbustivas autóctonas alrededor de las instalaciones, a fin de minimizar el impacto paisajístico.
2. Se asegurará el éxito de la reforestación, para lo cual se realizará un mantenimiento adecuado así como la reposición de las marras que fueran necesarias.

▪ **Medidas correctoras a aplicar al final de la actividad:**

1. En caso de no finalizarse las obras, o al final de la actividad productiva, se procederá al derribo de las construcciones, al desmantelamiento de las instalaciones y al relleno de las fosas. El objetivo de la restauración será que los terrenos recuperen su aptitud agrícola original, demoliendo adecuadamente las instalaciones, y retirando los residuos a gestor autorizado.
2. Si una vez finalizada la actividad se pretendiera adaptar las instalaciones para otro uso distinto, éstas deberán adecuarse al nuevo uso. Dicha modificación deberá contar con todos los informes y autorizaciones exigibles en su caso.

▪ **Programa de vigilancia ambiental:**

1. El promotor deberá disponer de un programa de vigilancia ambiental que deberá contener, al menos, un informe anual sobre el seguimiento de las medidas incluidas en el informe de impacto ambiental.
2. Sobre la base del resultado de estos informes se podrán exigir medidas correctoras suplementarias para corregir las posibles deficiencias detectadas, así como otros aspectos relacionados con el seguimiento ambiental no recogidos inicialmente.

▪ **Condiciones complementarias:**

1. Deberán cumplirse todas las medidas protectoras y correctoras descritas en el documento ambiental, en tanto no entren en contradicción con el condicionado del presente informe.
2. Para las actuaciones en zona de policía, para las captaciones de agua y/o para el vertido de aguas residuales deberá tener la correspondiente autorización administrativa de la Confederación Hidrográfica correspondiente conforme a las disposiciones vigentes.



3. Antes de comenzar los trabajos se contactará con el Agente del Medio Natural de la zona, a efectos de asesoramiento para una correcta realización de los mismos. La conclusión de los trabajos se comunicará igualmente al Agente del Medio Natural de la zona, con el fin de comprobar que se han realizado conforme a las condiciones técnicas establecidas.
4. Se informará del contenido de esta autorización a los operarios que realicen las actividades, así mismo, se dispondrá de una copia del presente informe.
5. Respecto a la ubicación y construcción, se atenderá a lo establecido en la Normativa Urbanística y en la autorización ambiental unificada, correspondiendo a los Ayuntamientos y órganos respectivos las competencias en estas materias.
6. Cualquier modificación del proyecto, será comunicada a la Dirección General de Medio Ambiente que podrá establecer la necesidad de que la modificación se someta a un nuevo procedimiento de evaluación de impacto ambiental.
7. El presente informe, se emite sólo a efectos ambientales y en virtud de la legislación específica vigente, sin perjuicio del cumplimiento de los demás requisitos o autorizaciones legales o reglamentariamente exigidos que, en todo caso, habrán de cumplirse.
8. El informe de impacto ambiental del proyecto o actividad caducará si una vez autorizado o aprobado el proyecto no se hubiera comenzado su ejecución en el plazo de cinco años.
9. Su condicionado podrá ser objeto de revisión y actualización por parte del órgano ambiental cuando:
 - Se produzca la entrada en vigor de nueva normativa que incida sustancialmente en el cumplimiento de las condiciones establecidas en el mismo.
 - Cuando durante el seguimiento del cumplimiento del mismo se detecte que las medidas preventivas o correctoras son insuficientes, innecesarias o ineficaces.
10. El Informe de Impacto Ambiental no será objeto de recurso alguno, sin perjuicio de los que, en su caso, procedan en vía administrativa o judicial frente al acto, en su caso, de autorización del proyecto.

Mérida, a 15 de junio de 2017

**EL DIRECTOR GENERAL
DE MEDIO AMBIENTE**



Fdo.: Pedro Muñoz Barco

ANEXO GRÁFICO



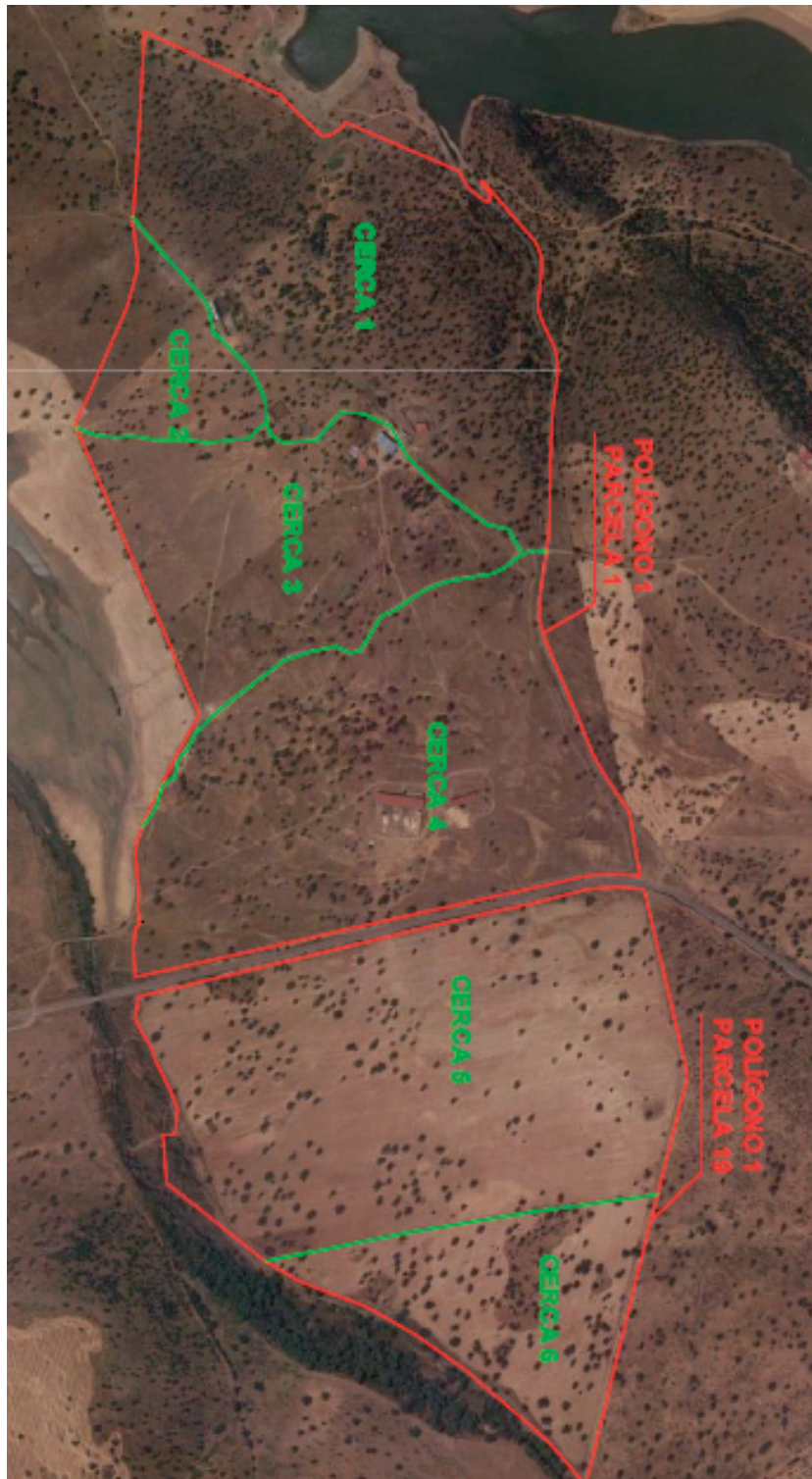



CONSEJERÍA DE EDUCACIÓN Y EMPLEO

RESOLUCIÓN de 9 de agosto de 2017, de la Secretaría General de Educación, por la que se hace pública la concesión de ayudas para el alumnado de enseñanzas postobligatorias no universitarias, matriculado en centros públicos de la Comunidad Autónoma de Extremadura, para el curso 2016/2017. (2017061853)

Por Resolución de 7 de agosto de 2017, de la Consejera de Educación y Empleo, se han concedido ayudas para el alumnado de enseñanzas postobligatorias no universitarias, matriculado en centros públicos de la Comunidad Autónoma de Extremadura, para el curso 2016/2017.

De conformidad con lo dispuesto en el artículo 19.2 de la Orden de 20 de septiembre de 2016, por la que se convocan ayudas para el alumnado de enseñanzas postobligatorias no universitarias, matriculado en centros públicos de la Comunidad Autónoma de Extremadura, para el curso 2016/2017 (DOE n.º 188, de 29 de septiembre), y en relación con lo dispuesto en el artículo 17.2.c) de la Ley 6/2011, de 23 marzo, de Subvenciones de la Comunidad Autónoma de Extremadura,

RESUELVO :

Hacer público en el Diario Oficial de Extremadura, que las listas que contienen la totalidad de ayudas concedidas se encuentran expuestas en los tablones de anuncios de las Delegaciones Provinciales de Educación, sin perjuicio de la notificación a los interesados.

Mérida, 9 de agosto de 2017.

El Secretario General de Educación,
El Director General de Formación Profesional
y Universidad
(PS Resolución de 12/01/2016,
DOE n.º 18, de 28 de enero),
JUAN JOSÉ MALDONADO BRIEGAS

• • •





RESOLUCIÓN de 9 de agosto de 2017, de la Secretaría General de Educación, por la que se hace pública la concesión de ayudas individualizadas de transporte y/o comedor escolar para el curso 2016/2017. (2017061857)

Por Resolución de 7 de agosto de 2017, de la Consejera de Educación y Empleo, se han concedido ayudas individualizadas de transporte y/o comedor escolar para el curso 2016/2017.

De conformidad con lo dispuesto en el artículo 13.2 de la Orden de 12 de septiembre de 2016, por la que se convocan ayudas individualizadas de transporte y/o comedor escolar para el curso 2016/2017 (DOE n.º 180, de 19 de septiembre), y en relación con lo dispuesto en el artículo 17.2.c) de la Ley 6/2011, de 23 marzo, de Subvenciones de la Comunidad Autónoma de Extremadura,

RESUELVO :

Primero. Hacer público en el Diario Oficial de Extremadura, que las listas que contienen la totalidad de ayudas concedidas se encuentran expuestas en los tabloneros de anuncios de las Delegaciones Provinciales de Educación, sin perjuicio de la notificación a los interesados.

Segundo. Hacer pública en el Anexo de la presente resolución, la lista que contienen la relación de ayudas cuyo importe es superior a los 3.000 euros.

Mérida, 9 de agosto de 2017.

El Secretario General de Educación,
El Director General de Formación Profesional
y Universidad
(PS Resolución de 12/01/2016,
DOE n.º 18, de 28 de enero),
JUAN JOSÉ MALDONADO BRIEGAS



ANEXO
Relación de ayudas individualizadas concedidas para la modalidad

A: TRANSPORTE DIARIO

ALUMNO	IMPORTE
ALVAREZ ACEVEDO , DAILYN	5.880,00 €
CARRACEDO SANTOS , JOAO LUIS	12.006,00 €
CONDE ASENSIO , CAROL	5.880,00 €
GALEANO TALAVERA , ANGEL	15.000,00 €
HERNANDEZ GIRALDEZ , ALEJANDRA	7.437,50 €
MAAROUFI , HAFIDA	4.152,00 €
MIRON GOMEZ , GISELA	7.437,50 €

Total de ayudas concedidas en esta modalidad:

57.793,00 €



ANEXO

Relación de ayudas individualizadas concedidas para la modalidad

B: TRANSPORTE FIN DE SEMANA

ALUMNO	IMPORTE
DIAZ REAL , MARCOS	3.900,00 €

Total de ayudas concedidas en esta modalidad:

3.900,00 €

**V ANUNCIOS****CONSEJERÍA DE MEDIO AMBIENTE Y RURAL, POLÍTICAS AGRARIAS Y TERRITORIO**

ANUNCIO de 7 de julio de 2017 sobre calificación urbanística de legalización de ampliación de explotación porcina. Situación: parcela 7 del polígono 31. Promotora: Quintos del Guadamez, SL, en Zalamea de la Serena. (2017081069)

La Directora General de Urbanismo y Ordenación del Territorio, de acuerdo con lo dispuesto en el apartado 7 del artículo 27 de la Ley 15/2001, de 14 de diciembre, del Suelo y Ordenación Territorial de Extremadura (DOE n.º 127, de 3 de enero de 2002) y de lo previsto en el artículo 6.2 apartado m, del Decreto 50/2016, de 26 de abril (DOE n.º 87, de 9 de mayo), somete a información pública durante el plazo de 20 días el siguiente asunto:

Calificación urbanística de legalización de ampliación de explotación porcina. Situación: parcela 7 (Ref.ª Cat. 06160A031000070000AW) del polígono 31. Promotor: Quintos del Guadamez, SL, en Zalamea de la Serena.

El expediente estará expuesto durante el plazo citado en la Dirección General de Urbanismo y Ordenación del Territorio de la Consejería de Medio Ambiente y Rural, Políticas Agrarias y Territorio sita en avda. de las Comunidades, s/n., en Mérida.

Mérida, 7 de julio de 2017. La Jefa de Servicio de Urbanismo, M.ª VICTORIA DOMÍNGUEZ SERRANO.

• • •

ANUNCIO de 11 de julio de 2017 por el que se hace pública la convocatoria, por procedimiento abierto, para la contratación del "Aprovechamiento de madera en pie, de pino en el monte "Castañarejo" de la Sección Forestal Cáceres Oriental". Expte.: AMV1-1610006. (2017081193)

1. ENTIDAD ADJUDICATARIA:

- a) Organismo: Consejería de Medio Ambiente y Rural, Políticas Agrarias y Territorio.
- b) Dependencia que tramita el expediente: Secretaría General. Servicio de Contratación.
- c) Número de expediente: AMV1-1610006.



2. OBJETO DEL CONTRATO:

- a) Descripción del objeto: Aprovechamiento de madera en pie, de pino en el monte "Castañarejo" de la Sección Forestal Cáceres Oriental.
- b) Lugar de ejecución: Comunidad Autónoma de Extremadura.
- c) Plazo de ejecución: 2 años.
- d) CPV (Referencia de nomenclatura): 03400000-4.

3. TRAMITACIÓN Y PROCEDIMIENTO DE ADJUDICACIÓN:

- a) Tramitación: Ordinaria.
- b) Procedimiento: Abierto.
- c) Criterios de adjudicación:

Criterios de adjudicación cuya valoración es automática.

— Oferta económica: Hasta 80 puntos.

Criterios de adjudicación cuya valoración depende de un juicio de valor.

— Mejoras sobre lo exigido en el Pliego de Prescripciones Técnicas relacionadas con el aprovechamiento en el monte y las infraestructuras incluidas en los instrumentos de planificación del monte. Hasta 20 puntos.

4. PRESUPUESTO TOTAL:

Base: 82.625,00 euros.

IVA (21,00 %): 17.351,25 euros.

Importe total: 99.976,25 euros.

Valor estimado: 82.625,00 euros.

5. GARANTÍAS:

Provisional: Dispensada.

Definitiva: 5,0 % del importe de adjudicación (excluido el IVA).

6. OBTENCIÓN DE DOCUMENTACIÓN E INFORMACIÓN:

- a) Entidad: La que figura en los apartados 1.a) y 1.b).
- b) Domicilio: Avda. Luis Ramallo, s/n.
- c) Localidad y código postal: Mérida - 06800.
- d) Teléfono: 924 - 002203.
- e) Telefax: 924 - 002435.
- f) Página web: <http://contratacion.gobex.es/>
- g) Fecha límite de obtención de documentos e información: La fecha límite de presentación de ofertas.



7. REQUISITOS ESPECÍFICOS DEL CONTRATISTA:

- a) Clasificación: No exigible.
- b) Solvencia económica y financiera, y solvencia técnica y profesional: Tal y como se especifica en el punto D del Cuadro Resumen de Características que forman parte del Pliego de Cláusulas Administrativas Particulares como Anexo I.

8. PRESENTACIÓN DE LAS OFERTAS O DE LAS SOLICITUDES DE PARTICIPACIÓN:

- a) Fecha límite de presentación: Hasta las 14:30 horas del día 18 de septiembre de 2017.
- b) Documentos a presentar: Los que se reseñan en el Pliego de Cláusulas Administrativas Particulares: Sobre nominado "3", conteniendo la oferta económica y documentación para valoración de criterios cuantificables de forma automática, Sobre nominado "2", conteniendo documentación para valoración de criterios cuya cuantificación dependa de un juicio de valor y Sobre nominado "1", conteniendo la documentación relacionada en el punto 4 del Pliego de Cláusulas Administrativas Particulares. Todos los sobres deberán ir firmados y sellados por el licitador o su representante.
- c) Lugar de presentación: Registro General.
 - 1.º Entidad: Consejería de Medio Ambiente y Rural, Políticas Agrarias y Territorio.
 - 2.º Domicilio: Avda. Luis Ramallo, s/n.
 - 3.º Localidad y código postal: Mérida - 06800.
- d) Admisión de variantes: No se admiten variantes.

9. APERTURA DE LAS OFERTAS:

- a) Entidad: Consejería de Medio Ambiente y Rural, Políticas Agrarias y Territorio.
- b) Domicilio: Avda. Luis Ramallo, s/n.
- c) Localidad: Mérida.
- d) Fechas y horas:

— Documentación administrativa (Sobre 1): 28 de septiembre de 2017 a las 13:00 horas, conforme a lo establecido en la cláusula 4 del Pliego de Cláusulas Administrativas Particulares. Mediante acto público se procederá a la comunicación del resultado de la revisión de la documentación administrativa y, en su caso, petición de subsanación de documentación. Concediéndose un plazo de tres días hábiles para la subsanación de los errores declarados como tales.

En el caso que ninguna empresa tuviera que realizar subsanaciones, y por tanto todas fuesen admitidas en la licitación, se procederá, en el acto público de esta primera sesión, a la apertura de las proposiciones correspondientes a la apertura del Sobre n.º 2.

— Documentación para valoración de criterios cuya cuantificación depende de un juicio de valor (Sobre 2): 9 de octubre de 2017 a las 09:30 horas, conforme a lo establecido en la cláusula 4 del Pliego de Cláusulas Administrativas Particulares.



- Documentación para valoración de criterios cuya valoración es automática (Sobre 3): 25 de octubre de 2017 a las 09:30 horas, conforme a lo establecido en la cláusula 4 del Pliego de Cláusulas Administrativas Particulares.

A los efectos establecidos en el artículo 53 del TRLCSP, el resultado de la calificación de la Documentación Administrativa y las demás sesiones, así como cualquier variación en las fechas y horas indicadas para la celebración de las mesas, se hará público a través del Perfil de contratante en la siguiente dirección de internet:

<http://contratacion.gobex.es>.

10. CONDICIONES PARTICULARES O ESPECIALES DE CONTRATACIÓN:

Según lo previsto en el punto R del Cuadro Resumen de Características.

11. GASTOS DE ANUNCIOS:

Los gastos ocasionados por la publicación del presente anuncio, serán abonados por el adjudicatario antes de la firma del contrato.

Mérida, 11 de julio de 2017. El Secretario General (PD de la Consejera, Resolución de 16 de septiembre de 2015, DOE n.º 184, de 23 de septiembre), F. JAVIER GASPAS NIETO.

• • •

ANUNCIO de 20 de julio de 2017 sobre calificación urbanística de ampliación de explotación porcina. Situación: parcela 20 del polígono 31. Promotor: D. Jesús Leal Parra, en Brozas. (2017081100)

La Directora General de Urbanismo y Ordenación del Territorio, de acuerdo con lo dispuesto en el apartado 7 del artículo 27 de la Ley 15/2001, de 14 de diciembre, del Suelo y Ordenación Territorial de Extremadura (DOE n.º 127, de 3 de enero de 2002) y de lo previsto en el artículo 6.2 apartado m, del Decreto 50/2016, de 26 de abril (DOE n.º 87, de 9 de mayo) somete a información pública durante el plazo de 20 días el siguiente asunto:

Calificación urbanística de ampliación de explotación porcina. Situación: parcela 20 (Ref.^a cat. 10033A031000200000AL) del polígono 31. Promotor: D. Jesús Leal Parra, en Brozas.

El expediente estará expuesto durante el plazo citado en la Dirección General de Urbanismo y Ordenación del Territorio de la Consejería de Medio Ambiente y Rural, Políticas Agrarias y Territorio sita en avda. de las Comunidades, s/n., en Mérida.

Mérida, 20 de julio de 2017. La Jefa de Servicio de Urbanismo (PS Instrucción 6/2016 del Secretario General), El Jefe de Sección de CUOTEX y Seguimiento Urbanístico, JUAN IGNACIO RODRÍGUEZ ROLDÁN.

• • •



ANUNCIO de 26 de julio de 2017 por el que se hace pública la convocatoria, por procedimiento abierto, para la contratación de la obra de "Mejora y acondicionamiento de infraestructuras forestales en montes de la Comarca de La Siberia. Por lotes". Expte.: 1752OB1FR688. (2017081222)

1. ENTIDAD ADJUDICATARIA:

- a) Organismo: Consejería de Medio Ambiente y Rural, Políticas Agrarias y Territorio.
- b) Dependencia que tramita el expediente: Secretaría General. Servicio de Contratación.
- c) Número de expediente: 1752OB1FR688.

2. OBJETO DEL CONTRATO:

- a) Descripción del objeto: Mejora y acondicionamiento de infraestructuras forestales en montes de la Comarca de La Siberia. Por lotes.
- b) División por lotes y número:

Lote 1:	M.U.P. N.º 9-BA "Las Navas y Puerto Lobo" M.U.P. N.º 5-BA "Dehesa Boyal de Casas de Don Pedro" M.U.P. N.º 13-BA "Hoja del Castaño y Rinconada" M.U.P. N.º 17-BA "El Robledillo"
Lote 2:	M.U.P. N.º 19-BA "Dehesa Boyal de Villarta" M.U.P. N.º 9-BA "Las Navas y Puerto Lobo" M.U.P. N.º 21-BA "Las Chorchas"

- c) Lugar de ejecución: Comunidad Autónoma de Extremadura.

d) Plazo de ejecución:

Lote 1: 5 meses.

Lote 2: 7 meses.

- e) CPV (Referencia de nomenclatura): 45233160-8 y 45000000-7.

3. TRAMITACIÓN Y PROCEDIMIENTO DE ADJUDICACIÓN:

- a) Tramitación anticipada: No.
- b) Tramitación: Ordinaria.
- c) Procedimiento: Abierto.



d) Criterios de adjudicación:

Criterios de adjudicación cuya valoración es automática.

1. Evaluación de la oferta económica: Fórmula A: Hasta 56 puntos.
2. Otros criterios de adjudicación de valoración automática: Criterio opcional de extensión de garantías: Hasta 4 puntos.

Criterios de adjudicación cuya valoración depende de un juicio de valor.

1. Memoria constructiva, calidad y programa de trabajo. Hasta 24 puntos.
2. Seguridad y salud. Hasta 8 puntos.
3. Medidas medioambientales. Hasta 8 puntos.

4. PRESUPUESTO TOTAL:

Base: 300.035,33 euros.

IVA (21,00 %): 63.007,42 euros.

Importe total: 363.042,75 euros.

Valor estimado: 300.035,33 euros.

Lote 1: 116.392,22 euros (IVA incluido).

Lote 2: 246.650,53 euros (IVA incluido).

Anualidades:

2017 43.565,13 euros.

2018 319.477,62 euros.

5. GARANTÍAS:

Provisional: Dispensada.

Definitiva: 5,0 % del importe de adjudicación de cada lote (excluido el IVA).

6. OBTENCIÓN DE DOCUMENTACIÓN E INFORMACIÓN:

a) Entidad: La que figura en los apartados 1.a) y 1.b).

b) Domicilio: Avda. Luis Ramallo, s/n.

c) Localidad y código postal: Mérida - 06800.

d) Teléfono: 924 - 002203.

e) Telefax: 924 - 002435.

f) Página web: <http://contratacion.gobex.es/>

g) Fecha límite de obtención de documentos e información: La fecha límite de presentación de ofertas.

**7. REQUISITOS ESPECÍFICOS DEL CONTRATISTA:**

- a) Clasificación: No se requiere clasificación.
- b) Solvencia económica y financiera, y solvencia técnica y profesional: Tal y como se especifica en el punto 5 del Cuadro Resumen de Características que forman parte del Pliego de Cláusulas Administrativas Particulares como Anexo I.

8. PRESENTACIÓN DE LAS OFERTAS O DE LAS SOLICITUDES DE PARTICIPACIÓN:

- a) Fecha límite de presentación: Hasta las 14:30 horas del día 29 de septiembre de 2017.
- b) Documentos a presentar: Los que se reseñan en el Pliego de Cláusulas Administrativas Particulares: Sobre nominado "3", conteniendo la oferta económica y documentación para valoración de criterios cuantificables de forma automática, Sobre nominado "2", conteniendo documentación para valoración de criterios cuya cuantificación dependa de un juicio de valor y Sobre nominado "1", conteniendo la documentación relacionada en el punto 4.1.2 del Pliego de Cláusulas Administrativas Particulares. Todos los sobres deberán ir firmados y sellados por el licitador o su representante.
- c) Lugar de presentación: Registro General.
 - 1.º Entidad: Consejería de Medio Ambiente y Rural, Políticas Agrarias y Territorio.
 - 2.º Domicilio: Avda. Luis Ramallo, s/n.
 - 3.º Localidad y código postal: Mérida - 06800.
- d) Admisión de variantes: No se admiten variantes.

9. APERTURA DE LAS OFERTAS:

- a) Entidad: Consejería de Medio Ambiente y Rural, Políticas Agrarias y Territorio.
- b) Domicilio: Avda. Luis Ramallo, s/n.
- c) Localidad: Mérida.
- d) Fechas y horas:
 - Documentación administrativa (Sobre 1): 9 de octubre de 2017 a las 13:00 horas, conforme a lo establecido en la cláusula 7 del Pliego de Cláusulas Administrativas Particulares. Mediante acto público se procederá a la comunicación del resultado de la revisión de la documentación administrativa y, en su caso, petición de subsanación de documentación. Concediéndose un plazo de tres días hábiles para la subsanación de los errores declarados como tales.

En el caso que ninguna empresa tuviera que realizar subsanaciones, y por tanto todas fuesen admitidas en la licitación, se procederá, en el acto público de esta primera sesión, a la apertura de las proposiciones correspondientes a la apertura del Sobre n.º 2.
 - Documentación para valoración de criterios cuya cuantificación depende de un juicio de valor (Sobre 2): 16 de octubre de 2017 a las 09:15 horas, conforme a lo establecido en la cláusula 7 del Pliego de Cláusulas Administrativas Particulares.



- Documentación para valoración de criterios cuya valoración es automática (Sobre 3): 2 de noviembre de 2017 a las 09:15 horas, conforme a lo establecido en la cláusula 7 del Pliego de Cláusulas Administrativas Particulares.

Asimismo, la información relativa al resultado de todas las mesas de contratación que se celebren, podrá ser consultada en el tablón de anuncios del Servicio de Contratación de la Consejería de Medio Ambiente y Rural, Políticas Agrarias y Territorio, sita en avda. Luis Ramallo, s/n., de Mérida.

A los efectos establecidos en el artículo 53 del TRLCSP, el resultado de la calificación de la Documentación Administrativa y las demás sesiones, así como cualquier variación en las fechas y horas indicadas para la celebración de las mesas, se hará público a través del Perfil de contratante en la siguiente dirección de internet:

<http://contratacion.gobex.es>.

10. CONDICIONES PARTICULARES O ESPECIALES DE CONTRATACIÓN:

Según lo previsto en el punto 24 del Cuadro Resumen de Características.

11. FINANCIACIÓN:

FEADER "Europa invierte en las zonas rurales", Medida 4: Inversión en activos físicos, Submedida 4.3: Apoyo a las inversiones en infraestructura relacionada con el desarrollo, la modernización o la adaptación de la agricultura y la silvicultura, Actuación 4.3.1: Infraestructuras para el desarrollo, modernización o adaptación a la silvicultura, Porcentaje: 75,00 %.



UNIÓN EUROPEA

Fondo Europeo Agrícola de Desarrollo Rural:
Europa invierte en las zonas rurales

12. GASTOS DE ANUNCIOS:

Los gastos ocasionados por la publicación del presente anuncio, serán abonados por el adjudicatario antes de la firma del contrato.

Mérida, 26 de julio de 2017. El Secretario General (PD de la Consejera, Resolución de 16 de septiembre de 2015, DOE n.º 184, de 23 de septiembre), F. JAVIER GASPAS NIETO.

• • •



ANUNCIO de 27 de julio de 2017 por el que se hace pública la convocatoria, por procedimiento abierto, para la contratación de la obra de "Actuaciones de mejora e implantación de cubierta arbórea en terrenos adhesados de la Sección Forestal de Cáceres Oriental. Por lotes". Expte.: 1752OB1FR408. (2017081224)

1. ENTIDAD ADJUDICATARIA:

- a) Organismo: Consejería de Medio Ambiente y Rural, Políticas Agrarias y Territorio.
- b) Dependencia que tramita el expediente: Secretaría General. Servicio de Contratación.
- c) Número de expediente: 1752OB1FR408.

2. OBJETO DEL CONTRATO:

- a) Descripción del objeto: Actuaciones de mejora e implantación de cubierta arbórea en terrenos adhesados de la Sección Forestal de Cáceres Oriental. Por lotes.
- b) División por lotes y número:

Lote 1:	M.U.P. N.º 107 M.U.P. N.º 114 M.U.P. N.º 132
Lote 2:	M.U.P. N.º 41 M.U.P. N.º 42 M.U.P. N.º 36 M.U.P. N.º 104 M.U.P. N.º 81 M.U.P. N.º 88 M.U.P. N.º 111 M.U.P. N.º 47 M.U.P. N.º 108 M.U.P. N.º 2 M.U.P. N.º 40
Lote 3:	M.U.P. N.º 79 M.U.P. N.º 80 M.U.P. N.º 62

- c) Lugar de ejecución: Comunidad Autónoma de Extremadura.
- d) Plazo de ejecución: 8 meses para cada lote.
- e) CPV (Referencia de nomenclatura): 45111220-6 y 45262640-9.



3. TRAMITACIÓN Y PROCEDIMIENTO DE ADJUDICACIÓN:

- a) Tramitación anticipada: No.
- b) Tramitación: Ordinaria.
- c) Procedimiento: Abierto.
- d) Criterios de adjudicación:

Criterios de adjudicación cuya valoración es automática.

- 1. Evaluación de la oferta económica: Fórmula A: Hasta 56 puntos.
- 2. Otros criterios de adjudicación de valoración automática: Criterio opcional de extensión de garantías: Hasta 4 puntos.

Criterios de adjudicación cuya valoración depende de un juicio de valor.

- 1. Memoria constructiva, calidad y programa de trabajo. Hasta 24 puntos.
- 2. Seguridad y Salud. Hasta 8 puntos.
- 3. Medidas medioambientales. Hasta 8 puntos.

4. PRESUPUESTO TOTAL:

Base: 542.773,31 euros.

IVA (10,00 %): 54.277,33 euros.

Importe total: 597.050,64 euros.

Valor estimado: 542.773,31 euros.

Lote 1: 221.457,96 euros (IVA incluido).

Lote 2: 235.782,56 euros (IVA incluido).

Lote 3: 139.810,12 euros (IVA incluido).

Anualidades:

2017 537.345,57 euros.

2018 59.705,07 euros.

5. GARANTÍAS:

Provisional: Dispensada.

Definitiva: 5,0 % del importe de adjudicación de cada lote (excluido el IVA).

6. OBTENCIÓN DE DOCUMENTACIÓN E INFORMACIÓN:

- a) Entidad: La que figura en los apartados 1.a) y 1.b).
- b) Domicilio: Avda. Luis Ramallo, s/n.
- c) Localidad y código postal: Mérida - 06800.
- d) Teléfono: 924 - 002203.
- e) Telefax: 924 - 002435.



- f) Página web: <http://contratacion.gobex.es/>
- g) Fecha límite de obtención de documentos e información: La fecha límite de presentación de ofertas.

7. REQUISITOS ESPECÍFICOS DEL CONTRATISTA:

- a) Clasificación: No se requiere clasificación.
- b) Solvencia económica y financiera, y solvencia técnica y profesional: Tal y como se especifica en el punto 5 del Cuadro Resumen de Características que forman parte del Pliego de Cláusulas Administrativas Particulares como Anexo I.

8. PRESENTACIÓN DE LAS OFERTAS O DE LAS SOLICITUDES DE PARTICIPACIÓN:

- a) Fecha límite de presentación: Hasta las 14:30 horas del día 29 de septiembre de 2017.
- b) Documentos a presentar: Los que se reseñan en el Pliego de Cláusulas Administrativas Particulares: Sobre nominado "3", conteniendo la oferta económica y documentación para valoración de criterios cuantificables de forma automática, Sobre nominado "2", conteniendo documentación para valoración de criterios cuya cuantificación dependa de un juicio de valor y Sobre nominado "1", conteniendo la documentación relacionada en el punto 4.1.2 del Pliego de Cláusulas Administrativas Particulares. Todos los sobres deberán ir firmados y sellados por el licitador o su representante.
- c) Lugar de presentación: Registro General.

- 1.º Entidad: Consejería de Medio Ambiente y Rural, Políticas Agrarias y Territorio.
- 2.º Domicilio: Avda. Luis Ramallo, s/n.
- 3.º Localidad y código postal: Mérida - 06800.

- d) Admisión de variantes: No se admiten variantes.

9. APERTURA DE LAS OFERTAS:

- a) Entidad: Consejería de Medio Ambiente y Rural, Políticas Agrarias y Territorio.
- b) Domicilio: Avda. Luis Ramallo, s/n.
- c) Localidad: Mérida.
- d) Fechas y horas:

- Documentación administrativa (Sobre 1): 9 de octubre de 2017 a las 13:15 horas, conforme a lo establecido en la cláusula 7 del Pliego de Cláusulas Administrativas Particulares. Mediante acto público se procederá a la comunicación del resultado de la revisión de la documentación administrativa y, en su caso, petición de subsanación de documentación. Concediéndose un plazo de tres días hábiles para la subsanación de los errores declarados como tales.

En el caso que ninguna empresa tuviera que realizar subsanaciones, y por tanto todas fuesen admitidas en la licitación, se procederá, en el acto público de esta primera sesión, a la apertura de las proposiciones correspondientes a la apertura del Sobre n.º 2.



- Documentación para valoración de criterios cuya cuantificación depende de un juicio de valor (Sobre 2): 16 de octubre de 2017 a las 09:45 horas, conforme a lo establecido en la cláusula 7 del Pliego de Cláusulas Administrativas Particulares.
- Documentación para valoración de criterios cuya valoración es automática (Sobre 3): 2 de noviembre de 2017 a las 10:00 horas, conforme a lo establecido en la cláusula 7 del Pliego de Cláusulas Administrativas Particulares.

Asimismo, la información relativa al resultado de todas las mesas de contratación que se celebren, podrá ser consultada en el tablón de anuncios del Servicio de Contratación de la Consejería de Medio Ambiente y Rural, Políticas Agrarias y Territorio, sita en, Avda. Luis Ramallo s/n, de Mérida.

A los efectos establecidos en el artículo 53 del TRLCSP, el resultado de la calificación de la Documentación Administrativa y las demás sesiones, así como cualquier variación en las fechas y horas indicadas para la celebración de las mesas, se hará público a través del Perfil de contratante en la siguiente dirección de internet:

<http://contratacion.gobex.es>.

10. CONDICIONES PARTICULARES O ESPECIALES DE CONTRATACIÓN:

Según lo previsto en el punto 24 del Cuadro Resumen de Características.

11. FINANCIACIÓN:

FEADER "Europa invierte en las zonas rurales", Medida 4: Inversión en activos físicos, Submedida 4.4: Inversiones no productivas vinculadas a la realización de objetivos agro-ambientales y en materia del clima, Actuación 4.4.2: Apoyo a la regeneración en terrenos adhesionados que refuercen el sistema de alto valor natural, Porcentaje: 75,00 %.



UNIÓN EUROPEA

Fondo Europeo Agrícola de Desarrollo Rural:
Europa invierte en las zonas rurales

12. GASTOS DE ANUNCIOS:

Los gastos ocasionados por la publicación del presente anuncio, serán abonados por el adjudicatario antes de la firma del contrato.

Mérida, 27 de julio de 2017. El Secretario General, (PD Resolución de 16/9/15, DOE n.º 184, de 23/09/15), F. JAVIER GASPAS NIETO.



ANUNCIO de 9 de agosto de 2017 por el que se hace pública la convocatoria, por procedimiento abierto, para la contratación de la obra de "Acondicionamiento y mejora de caminos rurales en la Comunidad Autónoma de Extremadura 2017/4. Por lotes". Expte.: 1734OB1FR735. (2017081218)

1. ENTIDAD ADJUDICATARIA:

- a) Organismo: Consejería de Medio Ambiente y Rural, Políticas Agrarias y Territorio.
- b) Dependencia que tramita el expediente: Secretaría General. Servicio de Contratación.
- c) Número de expediente: 1734OB1FR735.

2. OBJETO DEL CONTRATO:

- a) Descripción del objeto: Acondicionamiento y mejora de caminos rurales en la Comunidad Autónoma de Extremadura 2017/4.
- b) División por lotes y número:

Lote 1:	Mejora y acondicionamiento del Camino de Coria a Montehermoso, en el tm de Guijo de Galisteo (Cáceres)
Lote 2:	Acondicionamiento y mejora del Camino del Pozo de San Berto, en el tm de Hinojal (Cáceres)
Lote 3:	Acondicionamiento del Camino de Plasencia, tramo 1, en el tm de Valdeobispo (Cáceres)

- c) Lugar de ejecución: Comunidad Autónoma de Extremadura.
- d) Plazo de ejecución:

Lote 1: 4 meses.

Lote 2: 3 meses.

Lote 3: 4 meses.

- e) CPV (Referencia de nomenclatura): 45233160-8 y 45233200-1.

3. TRAMITACIÓN Y PROCEDIMIENTO DE ADJUDICACIÓN:

- a) Tramitación anticipada: No.
- b) Tramitación: Ordinaria.
- c) Procedimiento: Abierto.



d) Criterios de adjudicación:

Criterios de adjudicación cuya valoración es automático.

- Oferta económica: hasta 60 puntos.
- Extensión de garantías: hasta 4 puntos.

Criterios de adjudicación cuya valoración depende de un juicio de valor.

- Memoria constructiva, calidad y programa de trabajo: hasta 28 puntos.
- Seguridad y Salud: hasta 8 puntos.

4. PRESUPUESTO TOTAL:

Base: 378.225,65 euros.

IVA (21,00 %): 79.427,39 euros.

Importe total: 457.653,04 euros.

Valor estimado: 378.225,65 euros.

Lote 1: 175.347,49 euros (IVA incluido).

Lote 2: 135.350,60 euros (IVA incluido).

Lote 3: 146.954,95 euros (IVA incluido).

Anualidades:

2017 228.826,52 euros.

2018 228.826,52 euros.

5. GARANTÍAS:

Provisional: Dispensada.

Definitiva: 5,0 % del importe de adjudicación de cada lote (excluido el IVA).

6. OBTENCIÓN DE DOCUMENTACIÓN E INFORMACIÓN:

a) Entidad: La que figura en los apartados 1.a) y 1.b).

b) Domicilio: Avda. Luis Ramallo, s/n.

c) Localidad y código postal: Mérida - 06800.

d) Teléfono: 924 - 002203.

e) Telefax: 924 - 002435.

f) Página web: <http://contratacion.gobex.es/>

g) Fecha límite de obtención de documentos e información: La fecha límite de presentación de ofertas.



7. REQUISITOS ESPECÍFICOS DEL CONTRATISTA:

- a) Clasificación: No se requiere clasificación.
- b) Solvencia económica y financiera, y solvencia técnica y profesional: Tal y como se especifica en el punto 5 del Cuadro Resumen de Características que forman parte del Pliego de Cláusulas Administrativas Particulares como Anexo I.

8. PRESENTACIÓN DE LAS OFERTAS O DE LAS SOLICITUDES DE PARTICIPACIÓN:

- a) Fecha límite de presentación: Hasta las 14:30 horas del día 29 de septiembre de 2017.
- b) Documentos a presentar: Los que se reseñan en el Pliego de Cláusulas Administrativas Particulares: Sobre nominado "3", conteniendo la oferta económica y documentación para valoración de criterios cuantificables de forma automática, Sobre nominado "2", conteniendo documentación para valoración de criterios cuya cuantificación dependa de un juicio de valor y Sobre nominado "1", conteniendo la documentación relacionada en el punto 4.1.2 del Pliego de Cláusulas Administrativas Particulares. Todos los sobres deberán ir firmados y sellados por el licitador o su representante.
- c) Lugar de presentación: Registro General.
 - 1.º Entidad: Consejería de Medio Ambiente y Rural, Políticas Agrarias y Territorio.
 - 2.º Domicilio: Avda. Luis Ramallo, s/n.
 - 3.º Localidad y código postal: Mérida - 06800.
- d) Admisión de variantes: No se admiten variantes.

9. APERTURA DE LAS OFERTAS:

- a) Entidad: Consejería de Medio Ambiente y Rural, Políticas Agrarias y Territorio.
- b) Domicilio: Avda. Luis Ramallo, s/n.
- c) Localidad: Mérida.
- d) Fechas y horas:
 - Documentación administrativa (Sobre 1): 10 de octubre de 2017 a las 13:00 horas, conforme a lo establecido en la cláusula 7 del Pliego de Cláusulas Administrativas Particulares. Mediante acto público se procederá a la comunicación del resultado de la revisión de la documentación administrativa y, en su caso, petición de subsanación de documentación. Concediéndose un plazo de tres días hábiles para la subsanación de los errores declarados como tales.

En el caso que ninguna empresa tuviera que realizar subsanaciones, y por tanto todas fuesen admitidas en la licitación, se procederá, en el acto público de esta primera sesión, a la apertura de las proposiciones correspondientes a la apertura del Sobre n.º 2.
 - Documentación para valoración de criterios cuya cuantificación depende de un juicio de valor (Sobre 2): 18 de octubre de 2017 a las 09:45 horas, conforme a lo establecido en la cláusula 7 del Pliego de Cláusulas Administrativas Particulares.



- Documentación para valoración de criterios cuya valoración es automática (Sobre 3): 6 de noviembre de 2017 a las 09:15 horas, conforme a lo establecido en la cláusula 7 del Pliego de Cláusulas Administrativas Particulares.

Asimismo, la información relativa al resultado de todas las mesas de contratación que se celebren, podrá ser consultada en el tablón de anuncios del Servicio de Contratación de la Consejería de Medio Ambiente y Rural, Políticas Agrarias y Territorio, sita en, Avda. Luis Ramallo s/n, de Mérida.

A los efectos establecidos en el artículo 53 del TRLCSP, el resultado de la calificación de la Documentación Administrativa y las demás sesiones, así como cualquier variación en las fechas y horas indicadas para la celebración de las mesas, se hará público a través del Perfil de contratante en la siguiente dirección de internet:

<http://contratacion.gobex.es>.

10. CONDICIONES PARTICULARES O ESPECIALES DE CONTRATACIÓN:

Según lo previsto en el punto 24 del Cuadro Resumen de Características.

11. FINANCIACIÓN:

FEADER "Europa invierte en las zonas rurales", Medida 4: Inversión en activos físicos, Submedida 4.3: Apoyo a las inversiones en infraestructura relacionada con el desarrollo, la modernización o la adaptación de la agricultura y la silvicultura, Actuación 4.3.5: Caminos rurales públicos, Porcentaje: 75,00 %.



UNIÓN EUROPEA

Fondo Europeo Agrícola de Desarrollo Rural:
Europa invierte en las zonas rurales

12. GASTOS DE ANUNCIOS:

Los gastos ocasionados por la publicación del presente anuncio, serán abonados por el adjudicatario antes de la firma del contrato.

Mérida, 9 de agosto de 2017. El Secretario General, (PD Resolución de 16/9/15, DOE n.º 184, de 23/09/15), F. JAVIER GASPAS NIETO.

• • •



ANUNCIO de 9 de agosto de 2017 por el que se hace pública la convocatoria, por procedimiento abierto, para la contratación de la obra de "Aumento de la capacidad de adaptación y del valor medioambiental de montes de utilidad pública de la Sección Forestal Badajoz Sur. Por lotes". Expte.: 1752OB1FR803. (2017081219)

1. ENTIDAD ADJUDICATARIA:

- a) Organismo: Consejería de Medio Ambiente y Rural, Políticas Agrarias y Territorio.
- b) Dependencia que tramita el expediente: Secretaría General. Servicio de Contratación.
- c) Número de expediente: 1752OB1FR803.

2. OBJETO DEL CONTRATO:

- a) Descripción del objeto: Aumento de la capacidad de adaptación y del valor medioambiental de montes de utilidad pública de la Sección Forestal Badajoz Sur.
- b) División por lotes y número:

Lote 1:	M.U.P. N.º 50 "Dehesilla C" M.U.P. N.º 48 "Barrilejos"
Lote 2:	M.U.P. N.º 1 "Tudía y Sus Faldas" M.U.P. N.º 39 "Campo de Oliva" M.U.P. N.º 52 "Campo Valencia"

- c) Lugar de ejecución: Comunidad Autónoma de Extremadura.
- d) Plazo de ejecución: 5 meses para cada lote.
- e) CPV (Referencia de nomenclatura): 4526264-9.

3. TRAMITACIÓN Y PROCEDIMIENTO DE ADJUDICACIÓN:

- a) Tramitación anticipada: No.
- b) Tramitación: Ordinaria.
- c) Procedimiento: Abierto.
- d) Criterios de adjudicación:

Criterios de adjudicación cuya valoración es automática.

- 1. Evaluación de la oferta económica: Fórmula A: Hasta 56 puntos.
- 2. Otros criterios de adjudicación de valoración automática: Criterio opcional de extensión de garantías: Hasta 4 puntos.



Criterios de adjudicación cuya valoración depende de un juicio de valor.

1. Memoria constructiva, calidad y programa de trabajo. Hasta 24 puntos.
2. Seguridad y Salud. Hasta 8 puntos.
3. Medidas medioambientales. Hasta 8 puntos.

4. PRESUPUESTO TOTAL:

Base: 234.035,02 euros.

IVA (10,00 %): 23.403,50 euros.

Importe total: 257.438,52 euros.

Valor estimado: 234.035,02 euros.

Lote 1: 120.189,85 euros (IVA incluido).

Lote 2: 137.248,67 euros (IVA incluido).

Anualidades:

2017 23.403,50 euros.

2018 234.035,02 euros.

5. GARANTÍAS:

Provisional: Dispensada.

Definitiva: 5,0 % del importe de adjudicación de cada lote (excluido el IVA).

6. OBTENCIÓN DE DOCUMENTACIÓN E INFORMACIÓN:

a) Entidad: La que figura en los apartados 1.a) y 1.b).

b) Domicilio: Avda. Luis Ramallo, s/n.

c) Localidad y código postal: Mérida - 06800.

d) Teléfono: 924 - 002203.

e) Telefax: 924 - 002435.

f) Página web: <http://contratacion.gobex.es/>

g) Fecha límite de obtención de documentos e información: La fecha límite de presentación de ofertas.

7. REQUISITOS ESPECÍFICOS DEL CONTRATISTA:

a) Clasificación: No se requiere clasificación.

b) Solvencia económica y financiera, y solvencia técnica y profesional: Tal y como se especifica en el punto 5 del Cuadro Resumen de Características que forman parte del Pliego de Cláusulas Administrativas Particulares como Anexo I.



8. PRESENTACIÓN DE LAS OFERTAS O DE LAS SOLICITUDES DE PARTICIPACIÓN:

- a) Fecha límite de presentación: Hasta las 14:30 horas del día 29 de septiembre de 2017.
- b) Documentos a presentar: Los que se reseñan en el Pliego de Cláusulas Administrativas Particulares: Sobre nominado "3", conteniendo la oferta económica y documentación para valoración de criterios cuantificables de forma automática, Sobre nominado "2", conteniendo documentación para valoración de criterios cuya cuantificación dependa de un juicio de valor y Sobre nominado "1", conteniendo la documentación relacionada en el punto 4.1.2 del Pliego de Cláusulas Administrativas Particulares. Todos los sobres deberán ir firmados y sellados por el licitador o su representante.
- c) Lugar de presentación: Registro General.
 - 1.º Entidad: Consejería de Medio Ambiente y Rural, Políticas Agrarias y Territorio.
 - 2.º Domicilio: Avda. Luis Ramallo, s/n.
 - 3.º Localidad y código postal: Mérida - 06800.
- d) Admisión de variantes: No se admiten variantes.

9. APERTURA DE LAS OFERTAS:

- a) Entidad: Consejería de Medio Ambiente y Rural, Políticas Agrarias y Territorio.
- b) Domicilio: Avda. Luis Ramallo, s/n.
- c) Localidad: Mérida.
- d) Fechas y horas:
 - Documentación administrativa (Sobre 1): 11 de octubre de 2017 a las 13:00 horas, conforme a lo establecido en la cláusula 7 del Pliego de Cláusulas Administrativas Particulares. Mediante acto público se procederá a la comunicación del resultado de la revisión de la documentación administrativa y, en su caso, petición de subsanación de documentación. Concediéndose un plazo de tres días hábiles para la subsanación de los errores declarados como tales.

En el caso que ninguna empresa tuviera que realizar subsanaciones, y por tanto todas fuesen admitidas en la licitación, se procederá, en el acto público de esta primera sesión, a la apertura de las proposiciones correspondientes a la apertura del Sobre n.º 2.
 - Documentación para valoración de criterios cuya cuantificación depende de un juicio de valor (Sobre 2): 19 de octubre de 2017 a las 09:45 horas, conforme a lo establecido en la cláusula 7 del Pliego de Cláusulas Administrativas Particulares.
 - Documentación para valoración de criterios cuya valoración es automática (Sobre 3): 7 de noviembre de 2017 a las 09:30 horas, conforme a lo establecido en la cláusula 7 del Pliego de Cláusulas Administrativas Particulares.



Asimismo, la información relativa al resultado de todas las mesas de contratación que se celebren, podrá ser consultada en el tablón de anuncios del Servicio de Contratación de la Consejería de Medio Ambiente y Rural, Políticas Agrarias y Territorio, sita en, Avda. Luis Ramallo s/n, de Mérida.

A los efectos establecidos en el artículo 53 del TRLCSP, el resultado de la calificación de la Documentación Administrativa y las demás sesiones, así como cualquier variación en las fechas y horas indicadas para la celebración de las mesas, se hará público a través del Perfil de contratante en la siguiente dirección de internet:

<http://contratacion.gobex.es>.

10. CONDICIONES PARTICULARES O ESPECIALES DE CONTRATACIÓN:

Según lo previsto en el punto 24 del Cuadro Resumen de Características.

11. FINANCIACIÓN:

FEADER "Europa invierte en las zonas rurales", Medida 8: Inversiones en el desarrollo de zonas forestales y mejora de viabilidad de los bosques, Submedida 8.5: Ayuda a las inversiones que aumenten la capacidad de adaptación y el valor medioambiental de los ecosistemas forestales, Actuación 8.5.1: Gestión sostenible de los montes, Porcentaje: 75,00 %.



UNIÓN EUROPEA

Fondo Europeo Agrícola de Desarrollo Rural:
Europa invierte en las zonas rurales

12. GASTOS DE ANUNCIOS:

Los gastos ocasionados por la publicación del presente anuncio, serán abonados por el adjudicatario antes de la firma del contrato.

Mérida, 9 de agosto de 2017. El Secretario General, (PD Resolución de 16/9/15, DOE n.º 184, de 23/09/15), F. JAVIER GASPAS NIETO.



INSTITUCIÓN FERIAL DE EXTREMADURA

ANUNCIO de 17 de agosto de 2017 por el que se hace pública la convocatoria, por procedimiento abierto y tramitación ordinaria, para la contratación del servicio de "Impartición de acciones de formación en tecnologías de la información y las comunicaciones en la industria 4.0". Expte.: GES001/2017. (2017081238)

1. ENTIDAD ADJUDICATARIA:

- a) Organismo: FEVAL - Gestión de Servicios SLU.
- b) Dependencia que tramita el expediente: Departamento de contratación y compras.
- c) Obtención de documentación e información.
 - 1. Domicilio: Paseo de FEVAL, s/n.
 - 2. Localidad: 06400 Don Benito, Badajoz.
 - 3. Teléfono: 924 82 91 00. Telefax: 924 81 07 52.
 - 4. Correo electrónico: administracion@feval.com.
 - 5. Dirección de Internet del perfil del contratante: www.feval.com.
- d) Número de expediente: GES001/2017.

2. OBJETO DEL CONTRATO:

- a) Tipo: Servicio.
- b) Descripción del objeto: Impartición de acciones de formación para el empleo en tecnologías de la información y las comunicaciones en la industria 4.0.
- c) Lugar de ejecución/entrega: Centro Tecnológico de Feval y otros.
 - 1. Domicilio: Paseo de FEVAL, s/n.
 - 2. Localidad y código postal: 06400 Don Benito, Badajoz.
- d) Plazo de ejecución o fecha límite de entrega: Según PCAP.
- e) Admisión de prórroga: No procede.
- f) Establecimiento de Acuerdo Marco (en su caso): No.
- g) Sistema Dinámico de Adquisición (en su caso): No.
- h) CPV (Referencia de Nomenclatura): CPV: 80500000-9 Servicios de formación.

3. TRAMITACIÓN Y PROCEDIMIENTO DE ADJUDICACIÓN:

- a) Tramitación: Ordinario.
- b) Procedimiento: Abierto.



c) Subasta electrónica: No.

d) Criterios de adjudicación:

Lote 1: 60 puntos criterio precio, 30 criterios automáticos, mejoras 10 puntos;

Lote 2: 80 puntos criterio precio, 10 criterios automáticos, mejoras 10 puntos;

Lote 3: 60 puntos criterio precio, 35 criterios automáticos, mejoras 5 puntos;

Lote 4: 70 puntos criterio precio, 10 criterios automáticos, mejoras 20 puntos.

4. VALOR ESTIMADO DEL CONTRATO:

128.128 € (IVA exento).

5. PRESUPUESTO BASE DE LICITACIÓN:

Lote 1: 61.440 €;

Lote 2: 15.360 €;

Lote 3: 28.800 €;

Lote 4: 22.528 €;

IVA exento.

6. GARANTÍAS EXIGIDAS:

Provisional: No procede.

Definitiva: 10 % importe licitación sin IVA.

7. REQUISITOS ESPECÍFICOS DEL CONTRATISTA:

No.

a) Solvencia económica y financiera, y solvencia técnica y profesional, en su caso: Según Pliego de Cláusulas Administrativas Particulares.

b) Otros requisitos específicos: Según Pliego de Cláusulas Administrativas Particulares.

8. PRESENTACIÓN DE LAS OFERTAS O DE LAS SOLICITUDES DE PARTICIPACIÓN:

a) Fecha límite de presentación: 15 días naturales contados a partir del día siguiente a la publicación en el DOE de este anuncio.

b) Modalidad de presentación: Según pliego.

c) Lugar de presentación: Centro Tecnológico de Feval.

1. Dependencia: Departamento de contratación y compras.

2. Domicilio: Paseo de FEVAL, s/n.

3. Localidad y código postal: 06400 Don Benito, Badajoz.

4. Dirección electrónica: administracion@feval.com.



d) Admisión de Variantes: no.

e) Plazo durante el cual el licitador estará obligado a mantener su oferta:

- Si el único criterio valoración es Precio: 15 días desde apertura proposición económica.
- Si hay más de un criterio: 2 meses.

9. APERTURA DE LAS OFERTAS:

a) Entidad: Centro Tecnológico de Feval.

b) Domicilio: Paseo de FEVAL, s/n.

c) Localidad y código postal: 06400, Don Benito, Badajoz.

d) Fecha y hora de apertura de plicas: Se publicará con la suficiente antelación en el perfil del contratante, en la dirección señalada en el mismo.

10. GASTOS DE PUBLICIDAD:

Serán por cuenta del adjudicatario.

11. FECHA DE ENVÍO DEL ANUNCIO AL DIARIO OFICIAL DE LA UNIÓN EUROPEA:

Contrato no sujeto a regulación armonizada.

12. OTRAS INFORMACIONES:

Don Benito, 17 de agosto de 2017. El Administrador Único, FEVAL - Gestión de Servicios, SLU, MANUEL GÓMEZ PAREJO.

JUNTA DE EXTREMADURA

Consejería de Hacienda y Administración Pública

Secretaría General

Avda. Valhondo, s/n. 06800 Mérida

Teléfono: 924 005 012 - 924 005 114

e-mail: doe@juntaex.es