



*RESOLUCIÓN de 24 de marzo de 2017, de la Dirección General de Medio Ambiente, por la que se otorga autorización ambiental integrada y se da publicidad a la declaración de impacto ambiental para la explotación porcina de producción y cebo, promovida por Explotaciones Porcinas El Berrocal, SL, en el término municipal de Mérida. (2017060889)*

#### ANTECEDENTES DE HECHO

Primero. Con fecha 8 de abril de 2016 tiene entrada en el Registro Único de la Junta de Extremadura, la solicitud de Autorización Ambiental Integrada (AAI) para la instalación de una explotación porcina de producción y cebo ubicada en el término municipal de Mérida (Badajoz) y promovida por Explotaciones Porcinas Berrocal, SL, con CIF B-06470496.

Segundo. El proyecto consiste en la instalación de una explotación porcina de cerdo blanco de producción y cebo en régimen intensivo con una capacidad final para 1.700 reproductoras, 6 verracos y 1.750 cerdos de cebo. Esta actividad está incluida en el ámbito de aplicación de la Ley 16/2015, de 23 de abril, de protección ambiental de la Comunidad Autónoma de Extremadura. En particular en la categoría 1.2.a y 12.b del Anexo I.

La actividad se desarrollará en el término municipal de Mérida (Badajoz), y más concretamente en las parcela 51 del polígono 73, contando con una superficie de 6,34 hectáreas.

Tercero. En cumplimiento de lo establecido en el artículo 13.5 de la Ley 16/2015, de 23 de abril, la solicitud de AAI y el estudio de impacto ambiental fue sometida al trámite de información pública, mediante anuncio de 19 de julio de 2016 que se publicó en el DOE n.º 157, de 16 de agosto de 2016.

Cuarto. Con fecha 6 de octubre de 2016 tiene entrada en el Registro Único de la Junta de Extremadura, informe de la Delegación de Urbanismo, Medio Ambiente, Industria y Comercio del Ayuntamiento de Mérida en el que informa que "... la instalación puede autorizarse en la parcela indicada, no obstante, al ser un Suelo no Urbanizable Protegido, la Calificación Urbanística debe concederla la Junta de Extremadura".

Quinto. La actividad cuenta con Declaración de Impacto Ambiental otorgada mediante resolución de la Dirección General de Medio Ambiente (DGMA) de 6 de febrero de 2016. A la cual se le da publicidad y se incluye íntegramente en el Anexo II de la presente resolución.

Sexto. Dentro del procedimiento administrativo de autorización, con fecha de 19 de julio de 2016, se han efectuado las consultas a las administraciones públicas afectadas y a las personas interesadas en la solicitud de Autorización Ambiental Integrada y en el Estudio de Impacto Ambiental, cuyas respuestas han sido recogidas en la Declaración de Impacto Ambiental incluida en el Anexo II de la presente resolución.

Séptimo. Mediante escrito de 6 de octubre de 2016, la DGMA solicitó al Ayuntamiento de Mérida, informe sobre la adecuación de las instalaciones descritas en la solicitud de AAI a



todos aquellos aspectos que fueran de su competencia; así como copia de las notificaciones y alegaciones recibidas, resultado de la información pública llevada a cabo por ese Ayuntamiento en virtud del cumplimiento del artículo 18 del Real Decreto Legislativo 1/2016, de 16 de diciembre, por el que se aprueba el texto refundido de la Ley de prevención y control integrados de la contaminación.

Octavo. Para dar cumplimiento al artículo 13.8 de la Ley 16/2015, de 23 de abril, de protección ambiental de la Comunidad Autónoma de Extremadura, esta DGMA se dirigió mediante escritos de 10 de febrero de 2017 a Explotaciones Porcinas El Berrocal SL. y al Ayuntamiento de Mérida así como a las asociaciones AMUS, ADENEX, ANSER, Ecologistas en Acción y SEO/BirdLife, otorgándoles el preceptivo trámite de audiencia, por plazo de diez días.

#### FUNDAMENTOS DE DERECHO

Primero. Es órgano competente para la Resolución del presente procedimiento la Dirección General de Medio Ambiente de la Consejería de Medio Ambiente y Rural, Políticas Agrarias y Territorio de la Junta de Extremadura, en virtud de lo dispuesto en el artículo 15 de la Ley 16/2015, de 23 de abril, de protección ambiental de la Comunidad Autónoma de Extremadura y en el artículo 5 apartado e) del Decreto 263/2015, de 7 de agosto, por el que se establece la estructura orgánica de la Consejería de Medio Ambiente y Rural, Políticas Agrarias y Territorio.

Segundo. La actividad proyectada se encuentra dentro del ámbito de aplicación del Real Decreto Legislativo 1/2016, de 16 de diciembre, por el que se aprueba el texto refundido de la Ley de prevención y control integrados de la contaminación, concretamente en la categoría 9.3.c de su Anejo I, relativa a "Instalaciones destinadas a la cría intensiva de aves de corral o cerdos que dispongan de más de 750 emplazamientos para cerda reproductoras".

Tercero. Conforme a lo establecido en el artículo 9 del Real Decreto Legislativo 1/2016, de 16 de diciembre, por el que se aprueba el texto refundido de la Ley de prevención y control integrados de la contaminación, se somete a autorización ambiental integrada la construcción, montaje, explotación, traslado o modificación sustancial de aquellas instalaciones de titularidad pública o privada en las que se desarrolle alguna de las actividades recogidas en su Anexo I; exceptuando aquellas instalaciones o partes de las mismas utilizadas para la investigación, desarrollo y experimentación de nuevos productos y procesos.

A la vista de los anteriores antecedentes de hecho, fundamentos de derecho y del informe técnico, y una vez finalizados los trámites reglamentarios para el expediente de referencia, por la presente,

#### RESUELVE :

Otorgar autorización ambiental integrada a favor de Explotaciones Porcinas El Berrocal SL., para la instalación de una explotación porcina de producción y cebo con capacidad para 1.700 reproductoras, 6 verracos y 1.750 cerdos de cebo , categoría 9.3.c de su Anejo I, relativa a "Instalaciones destinadas a la cría intensiva de aves de corral o cerdos que



dispongan de más de 750 emplazamientos para cerda reproductoras”, ubicada en el término municipal de Mérida (Badajoz), a los efectos recogidos en la Ley 16/2015, de 23 de abril, de protección ambiental de la Comunidad Autónoma de Extremadura, y en el Real Decreto Legislativo 1/2016, de 16 de diciembre, por el que se aprueba el texto refundido de la Ley de prevención y control integrados de la contaminación, señalando que en el ejercicio de la actividad se deberá cumplir el condicionado fijado a continuación y el recogido en la documentación técnica entregada, excepto en lo que ésta contradiga a la presente autorización, sin perjuicio de las prescripciones de cuanta normativa sea de aplicación a la actividad de referencia en cada momento. El n.º de expediente de la explotación porcina es el AAI 16/012.

- a - Tratamiento y gestión del estiércol

1. El tratamiento y gestión de los estiércoles que se generen en esta explotación se llevará a cabo mediante la aplicación de los mismos como abono orgánico. Para el control de la gestión de estos residuos agroganaderos, la instalación deberá disponer de un Libro de Registro de Gestión y de un Plan de Aplicación Agrícola de los estiércoles, conforme a lo establecido en el apartado - g - “Vigilancia y seguimiento” de esta resolución, de forma que todas las deyecciones generadas sean gestionadas adecuadamente, conforme al Plan de Aplicación Agrícola elaborado, y dejando constancia de esta gestión en el Libro de Registro de Gestión de Estiércoles.

La generación de estiércoles asociada al funcionamiento normal del centro se estima en 14.203,2 m<sup>3</sup>/año de estiércol porcino, que suponen unos 43.395,5 Kg de nitrógeno / año. Todas las deyecciones generadas deberán gestionarse adecuadamente, conforme al Plan de Aplicación Agrícola elaborado, y dejando constancia de esta gestión en el Libro de Registro de Gestión de Estiércoles.

2. El complejo porcino deberá disponer de un sistema para la recogida y almacenamiento de los purines y las aguas de limpieza, generados en las naves de secuestro, que evite el riesgo de filtración y contaminación de las aguas superficiales y subterráneas, con tamaño adecuado para la retención de la producción de al menos 3 meses, que permita llevar a cabo la gestión adecuada de los mismos. A estos efectos, la explotación porcina dispondrá de una capacidad total de retención mínima de estiércoles licuados, aguas de limpieza y lixiviados del estercolero de 2.073,6 m<sup>3</sup>, para ello el complejo porcino dispondrá de una balsa de purines de hormigón de 2.400 m<sup>3</sup> de capacidad.
3. El diseño y la construcción de la balsa de almacenamiento de purines deberá adaptarse a las prescripciones que para este tipo de infraestructuras establece la DGMA. Conforme a esto, se deberá tener en cuenta los siguientes requisitos:
  - La ubicación de las fosas deberá garantizar que no se produzcan vertidos a ningún curso o punto de agua; y habrán de hallarse a la mayor distancia posible de caminos y carreteras. Se orientará en función de los vientos dominantes, de modo que se eviten molestias por malos olores a las poblaciones más cercanas.



— Cumplirá con las siguientes características constructivas:

- Se ejecutará en hormigón armado.
- Impermeabilización del sistema de retención para evitar la posibilidad de infiltraciones.
- Cuneta en todo su perímetro, que evite el acceso de las aguas de escorrentía.
- Talud perimetral que evite desbordamientos y el acceso de aguas de escorrentía.
- Cerramiento perimetral que no permita el acceso de personas y animales.

La frecuencia de vaciado de las balsas ha de estar en torno a los 4-5 vaciados anuales y siempre antes de superar los 2/3 de su capacidad. No obstante, cada 3 meses como máximo deberán vaciarse, momento que se aprovechará para la comprobación del estado de la instalación, arreglando cualquier deficiencia en caso de una evaluación desfavorable de la misma. El volumen retirado será tratado y gestionado mediante la aplicación del mismo como abono orgánico.

4. En la aplicación de los estiércoles como abono orgánico en superficies agrícolas, se tendrán en cuenta las siguientes limitaciones:

La aplicación total de kilogramos de nitrógeno por hectárea y año ( $\text{kg N/ha} \times \text{año}$ ) será inferior a  $170 \text{ kg N/ha} \times \text{año}$  en regadío, y a  $80 \text{ kg N/ha} \times \text{año}$  en cultivos de secano. Las aplicaciones se fraccionarán de forma que no se superen los  $45 \text{ kg N/ha}$  por aplicación en secano y los  $85 \text{ kg N/ha}$  en regadío. Para los cálculos se tendrán en cuenta, tanto la aportaciones de estiércoles de porcino, como otros aportes de nitrógeno en la finca.

- b - Producción, tratamiento y gestión de residuos

1. Los residuos peligrosos que se generarán por la actividad de la instalación industrial son los siguientes:

RESIDUO	ORIGEN	CÓDIGO LER*
Residuos cuya recogida y eliminación son objeto de requisitos especiales para prevenir infecciones	Tratamiento o prevención de enfermedades de animales	18 02 02
Envases que contienen restos de sustancias peligrosas	Residuos de envases de sustancias utilizadas en el tratamiento o la prevención de enfermedades de animales	15 01 10



Productos químicos que consisten en, o contienen, sustancias peligrosas	Tratamiento o prevención de enfermedades de animales	18 02 05
Aceites minerales no clorados de motor, de transmisión mecánica y lubricantes	Trabajos de mantenimiento de maquinarias	13 02 05
Filtros de aceite	Trabajos de mantenimiento de maquinarias	16 01 07
Tubos fluorescentes	Trabajos de mantenimiento de la iluminación de las instalaciones	20 01 21

2. Los residuos no peligrosos que se generarán con mayor frecuencia son los siguientes:

RESIDUO	ORIGEN	CÓDIGO LER
Papel y cartón	Papel y cartón desechado	20 01 01
Plástico	Plástico desechado	20 01 39
Mezcla de residuos municipales	Residuos orgánicos y materiales de oficina asimilables a urbanos	20 03 01
Lodos de fosa séptica	Aseos y vestuarios del personal	20 03 04
Residuos de construcción y demolición	Operaciones de mantenimiento o nuevas infraestructuras	17 01 07

3. La eliminación de cadáveres se efectuará en base al Reglamento (CE) 1069/2009 del parlamento europeo y del consejo de 21 de octubre de 2009 por el que se establecen las normas sanitarias aplicables a los subproductos animales y los productos derivados no destinados al consumo humano y por el que se deroga el Reglamento (CE) 1774/2002 (Reglamento sobre subproductos animales), no admitiéndose el horno crematorio, ni el enterramiento con cal viva. Se observará que el almacenamiento de los cadáveres se realice en condiciones óptimas y fuera del recinto de la instalación. Debido a que el centro no dispone de instalación autorizada para la eliminación de cadáveres, se requerirá la presentación del contrato de aceptación por empresa autorizada.



- c - Medidas de protección y control de la contaminación atmosférica

1. Los contaminantes emitidos a la atmósfera y sus respectivos focos de emisión serán los siguientes:

CONTAMINANTE	ORIGEN
N <sub>2</sub> O	Almacenamientos exteriores de estiércoles
NH <sub>3</sub>	Volatilización en el estabulamiento
	Almacenamientos exteriores de estiércoles
CH <sub>4</sub>	Volatilización en el estabulamiento
	Almacenamientos exteriores de estiércoles

Dado el marcado carácter difuso de las emisiones de estos contaminantes y, por tanto, la enorme dificultad existente en el control de las emisiones mediante valores límite de emisión, deberán ser sustituidas por la aplicación de las mejores técnicas disponibles.

2. A fin de disminuir las emisiones a la atmósfera durante el periodo de estabulamiento, deberán tomarse las siguientes medidas de diseño de los alojamientos del ganado:
- El alojamiento de los cerdos se llevará a cabo sobre suelo continuo con pendiente hacia la rejilla de recogida de deyecciones o sobre suelo parcialmente enrejillado sobre foso comunicado con el almacenamiento externo de purines.
  - Las rejillas de drenaje se construirán mediante materiales lisos y no porosos (plásticos, materiales metálicos, hormigones tratados) que favorezcan la retirada de las deyecciones.

- d - Emisiones contaminantes al suelo y a las aguas subterráneas

1. El ganado porcino, explotado en régimen intensivo, permanecerá en las naves de secuestro, no pudiendo en ningún momento permanecer fuera de estas.
2. Quincenalmente se procederá a la retirada de deyecciones y limpieza de suelos, así como de los comederos y bebederos. No obstante, al final de cada ciclo se realizarán vaciados sanitarios de todas las instalaciones que albergan los animales.
3. El titular de la instalación deberá favorecer que las aguas pluviales no contaminadas se evacuen de forma natural, hasta la parte exterior de las instalaciones, haciéndose especial mención a aquéllas que caigan sobre el techo de las naves. A tales efectos, se considerarán aguas pluviales no contaminadas las que no entren en contacto con los animales o con sus deyecciones.



4. Los vestuarios del personal de la explotación en caso de contarán con aseos y será necesario que cuenten con sistema de saneamiento a fosa séptica. Deberá disponer de un sistema de saneamiento independiente, para las aguas generadas en los mismos, que terminará en una fosa estanca e impermeable, con capacidad suficiente. A los efectos de proteger adecuadamente la calidad de las aguas que conforman el Dominio Público Hidráulico (DPH), habrá de observarse el cumplimiento de las siguientes prescripciones:

- El depósito para almacenamiento de aguas residuales se ubicará a más de 100 metros del DPH.
- Se deberá garantizar la completa estanqueidad del referido depósito mediante el correspondiente certificado suscrito por técnico competente y visado por el colegio profesional correspondiente.
- En la parte superior del depósito se instalará una tubería de ventilación al objeto de facilitar la salida de gases procedentes de la fermentación anaerobia.

El depósito deberá ser vaciado por un gestor de residuos debidamente autorizado para la gestión del residuo no peligroso de código LER 20 03 04; con la periodicidad adecuada para evitar el riesgo de rebosamiento del mismo. A tal efecto, se deberá tener a disposición de los organismos encargados de velar por la protección del Medio Ambiente, a petición del personal acreditado por los mismos, la documentación que acredite la recogida y destino adecuados de las aguas residuales acumuladas en dicho depósito; y, asimismo, se deberá comunicar a dichos organismos cualquier incidencia que pueda ocurrir.

- e - Condiciones de diseño y manejo de la explotación

1. Las naves contarán con la superficie mínima establecida para el bienestar y protección de los cerdos. En su construcción no podrá utilizarse madera, ni cualquier otro tipo de material que dificulte la limpieza y desinfección, constituyendo así una fuente de contagio de enfermedades. Las puertas y ventanas deben ser de carpintería metálica. Cualquier apertura al exterior dispondrá de una red de mallas que impida el acceso de aves.

- f - Plan de ejecución

1. En el caso de que el proyecto o actividad no comenzara a ejecutarse o desarrollarse en el plazo de cinco años (5 años), a partir de la fecha de otorgamiento de la AAI, la Dirección General de Medio Ambiente previa audiencia del titular, acordará la caducidad de la AAI, conforme a lo establecido en el artículo 23.a.) de la Ley 16/2015, de 23 de abril.
2. Dentro del plazo establecido en el apartado anterior, el titular de la instalación deberá presentar a la DGMA solicitud de inicio de la actividad, según establece el artículo 34 del Decreto 81/2011, de 20 de mayo.
3. En particular y sin perjuicio de lo que se considere necesario, la solicitud referida en el apartado f.2 deberá acompañarse de:



- a) La documentación que indique y acredite qué tipo de gestión y qué gestores autorizados se harán cargo de los residuos generados por la actividad con el fin último de su valorización o eliminación, incluyendo los residuos asimilables a urbanos.
- b) Copia de la licencia de obra, edificación e instalación en caso de que hubiera sido preceptiva.

- g - Vigilancia y seguimiento

Estiércoles:

1. La explotación porcina deberá disponer de Libro de Gestión del Estiércol en el que se anotarán, con un sistema de entradas (producción) y salidas (abono orgánico, gestor autorizado de estiércol), los distintos movimientos del estiércol generado por la explotación porcina. En cada movimiento figurarán: cantidad, contenido en nitrógeno, fecha del movimiento, origen y destino, especificándose las parcelas y el cultivo en que este estiércol se ha utilizado.
2. El Plan de Aplicación Agrícola de Estiércoles será de carácter anual, por lo que, cuando la DGMA lo estime conveniente, y de cualquier modo antes del 1 de marzo de cada año, deberá enviarse esta documentación.

Vertidos:

1. En relación con la vigilancia de la afección de las aguas, junto con la documentación a entregar en el certificado del acta de puesta en servicio, el titular de la instalación propondrá y justificará la ubicación de pozos testigos que permitan estudiar la evolución de la calidad de las aguas subterráneas y la no afección de éstas debido a fugas de lixiviados o de infiltraciones desde los sistemas de almacenamiento de aguas residuales y de estiércoles. Se planteará, junto con la localización de los puntos de muestreo, la periodicidad de los controles analíticos precisos para estudiar la evolución de la calidad de las aguas y la no afección de éstas debido al ejercicio de la actividad.
2. Evaluación del funcionamiento del sistema de almacenamiento de lixiviados y aguas de limpieza, donde deberá registrarse y controlar:
  - El nivel de llenado de la balsa.
  - Las existencia de fugas.

- h - Prescripciones Finales

1. La autorización ambiental integrada tendrá una vigencia indefinida, sin perjuicio de las revisiones reguladas en el artículo 26 del Real Decreto Legislativo 1/2016, de 16 de diciembre, por el que se aprueba el texto refundido de la Ley de prevención y control integrados de la contaminación.





2. El titular de la instalación deberá comunicar a la DGMA cualquier modificación que se proponga realizar en la misma según se establece en el artículo 10 del Real Decreto Legislativo 1/2016, de 16 de diciembre, por el que se aprueba el texto refundido de la Ley de prevención y control integrados de la contaminación.
3. En su caso, se deberá comunicar el cambio de titularidad en la instalación a la DGMA.
4. Se dispondrá de una copia de la AAI en el mismo complejo industrial a disposición de los agentes de la autoridad que lo requieran.
5. La presente AAI podrá ser revocada por incumplimiento de cualquiera de sus condiciones.
6. El incumplimiento de las condiciones de la resolución constituye una infracción que irá de leve a grave, según el artículo 131 de la Ley 16/2015, de 23 de abril, de protección ambiental de la Comunidad Autónoma de Extremadura.
7. Contra esta resolución, que no pone fin a la vía administrativa, el interesado podrá interponer recurso de alzada de conformidad con lo establecido en los artículos 112, 115, 121 y 122 de la Ley 39/2015, de 1 de octubre, del Procedimiento Administrativo Común de las Administraciones Públicas, ante la Consejera de Medio Ambiente y Rural, Políticas Agrarias y Territorio, en el plazo de UN MES a contar desde el día siguiente al de la notificación de la presente resolución.

Transcurrido el plazo de interposición del recurso sin que éste se haya presentado, la presente resolución será firme a todos los efectos legales.

Mérida, 24 de marzo de 2017.

El Director General de Medio Ambiente,  
PEDRO MUÑOZ BARCO

**ANEXO I**

## RESUMEN DEL PROYECTO

El proyecto consiste en la instalación de una explotación porcina de producción y cebo en régimen intensivo con una capacidad final para 1.700 reproductoras, 6 verracos y 1.750 cerdos de cebo.

La actividad se desarrollará en el término municipal de Mérida (Badajoz), y más concretamente en las parcela 51 del polígono 73, contando con una superficie de 6,34 hectáreas.

La explotación contará con una superficie útil de secuestro sanitario de 7.500 m<sup>2</sup> , contando para ello con ocho naves. Las instalaciones dispondrán además de, lazareto, fosa de aguas residuales, embarcadero, vado, vestuarios, silos y depósitos.

En la siguiente tabla se exponen su superficie útil:

NAVES	SUPERFICIE ÚTIL (m <sup>2</sup> )	ORIENTACIÓN PRODUCTIVA
Nave 1	1.428	Maternidad
Nave 2	918	Inseminación y confirmación de gestación
Nave 3	726	Inseminación y confirmación de gestación
Nave 4	935	Cebo
Nave 5	468	Cebo
Nave 6	517	Cebo
Nave 7	2.379	Gestación
Nave 8	180	Verracos

Las naves dispondrán de ventanas metálicas con malla antipajarera, puertas metálicas y saneamiento de recogida de deyecciones y aguas de limpieza conectadas mediante arquetas y tubos estancos hasta la balsa de purines.

Además de estas instalaciones, la explotación porcina contará con las siguientes edificaciones e infraestructuras:



- Sistemas de almacenamiento: La explotación dispondrá de una balsa de purines impermeabilizadas con hormigón, de 2.400 m<sup>3</sup> de capacidad.
- Lazareto de 198 m<sup>2</sup>.
- Nave de usos múltiples de 64 m<sup>2</sup> de superficie.
- Vado de desinfección de vehículos: Se ubicará en el acceso a la explotación, para desinfección de los vehículos que entran y salen de la misma. Se construirá en hormigón con una profundidad aproximada de 20 cm y con ancho y largo tales que garanticen la desinfección completa de la rueda de un camión en su rodada.
- Pediluvios a la entrada de cada local o nave.
- Almacenamiento de cadáveres: Dispondrá de solera estanca y de fácil limpieza. Se ubicará fuera del recinto de la instalación.
- Cerramiento de la explotación: Se realizará con malla ganadera de alambre galvanizado.

**ANEXO II**

## DECLARACIÓN DE IMPACTO AMBIENTAL

Explotación porcina

**Resolución de 6 de febrero de 2017, de la Dirección General de Medio Ambiente, por la que se formula Declaración de Impacto Ambiental del proyecto de ampliación de una explotación porcina en el término municipal de Mérida y cuyo promotor es Explotaciones Agrícolas El Berrocal S. L.**

El proyecto a que se refiere el presente informe se encuentra comprendido en el Grupo 1. "Ganadería" epígrafe a) del Anexo I de la Ley 21/2013, de 9 de diciembre, de evaluación ambiental y pertenece al Grupo 1. "Silvicultura, agricultura, ganadería y acuicultura" epígrafe d) del Anexo IV de la Ley 16/2015, de 23 de abril, de protección ambiental de la Comunidad Autónoma de Extremadura. En dicha normativa se establece la obligación de formular declaración de impacto ambiental, con carácter previo a la resolución administrativa que se adopte para la realización, o en su caso, autorización de las obras, instalaciones o actividades comprendidas en los anexos de las citadas disposiciones.

Los principales elementos de la evaluación llevada a cabo son los siguientes:

**1. Información del Proyecto.****1.1 Promotor y órgano sustantivo.**

El promotor del proyecto es Explotaciones Agrícolas El Berrocal S. L. siendo la Dirección General de Medio Ambiente de la Consejería de Medio Ambiente y Rural, Políticas Agrarias y Territorio el órgano sustantivo para la aprobación de dicho proyecto.

**1.2 Objeto y justificación.**

El proyecto consiste en la ampliación de una explotación porcina intensiva hasta conseguir una capacidad final de 1.700 reproductoras, 6 verracos y 1.750 plazas de cebo.

**1.3 Localización.**

La explotación se ubica en el término municipal de Mérida (Badajoz), concretamente en la parcela 51 del polígono 73, contando con una superficie de 6,34 ha.

**1.4 Descripción del proyecto.**

La explotación dispondrá de las siguientes instalaciones: nave de maternidad con una superficie de 1.428 m<sup>2</sup>, dos naves de inseminación y confirmación de gestación con una superficie de 918 m<sup>2</sup> y 726 m<sup>2</sup> respectivamente, nave de gestación con una superficie de 2.379,80 m<sup>2</sup>, nave de verracos con una superficie de 180 m<sup>2</sup> y tres naves de cebo con una superficie de 935 m<sup>2</sup>, 468 m<sup>2</sup> y 517 m<sup>2</sup> respectivamente, lazareto con una superficie de 198 m<sup>2</sup>, nave de usos múltiples con una superficie de 64 m<sup>2</sup>, balsa de purines de 2.400 m<sup>3</sup> de capacidad para el almacenamiento de purines, lixiviados y aguas de limpieza de las instalaciones, estercolero, oficinas, vestuarios con aseos, pediluvio, vado sanitario, silos y cerramiento de la explotación.

El plan de manejo propuesto consistirá en un manejo totalmente intensivo donde los animales no saldrán de las instalaciones (naves).

Explotación porcina

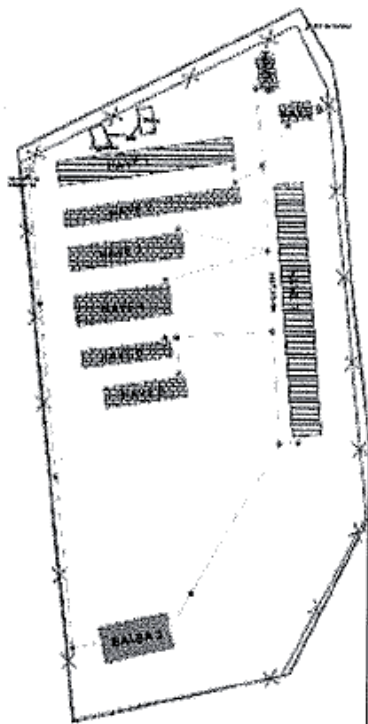

## 2. Elementos ambientales significativos del entorno de proyecto.

### 2.1 Espacios naturales protegidos, Red Natura 2000 y Hábitats de Interés Comunitario.

El área de estudio, correspondiente al lugar donde pretende ejecutarse el proyecto, no se encuentra incluida dentro de espacios naturales protegidos, ni dentro de Red Natura 2000.

### 2.2 Patrimonio cultural.

En relación a las medidas para la protección del patrimonio histórico-arqueológico, todas las actividades aquí contempladas se ajustarán a lo establecido al respecto en el Título III de la Ley 2/1999, de 29 de marzo, de Patrimonio Histórico y Cultural de Extremadura y en el Decreto 93/1997, por el que se regula la actividad arqueológica en la Comunidad Autónoma de Extremadura.

## 3. Estudio de Impacto Ambiental. Contenido.

El estudio de impacto ambiental se desglosa en los siguientes puntos: 1. Objeto y descripción del proyecto, 2. Descripción de la actividad, 3. Materias primas y auxiliares, 4. Emisiones a la atmósfera y al agua, 5. Examen multicriterio de alternativas, 6. Inventario Ambiental, 7. Identificación y valoración de impactos, 8. Establecimiento de medidas preventivas, correctoras y compensatorias, 9. Programa de vigilancia ambiental, 10. Presupuesto, 11. Documento de síntesis, 12 Programa de Gestión de Purines y 13. Planos.

En el estudio de impacto ambiental se hace una descripción general del proyecto, se hace una descripción de la actividad, se describen las exigencias previsibles en el tiempo, tipos y cantidades de materias y emisiones.



Explotación porcina

En el estudio de impacto ambiental se abarca los siguientes aspectos: descripción de los factores ambientales (factores del medio físico, factores del medio biótico, paisaje y factores del medio socio-económico) e identificación y valoración de impactos (metodología, identificación de la relación causa-efecto, caracterización de los impactos, matriz de importancia y valoraciones de los impactos).

En el estudio de impacto ambiental se establecen una serie de medidas preventivas y correctoras a adoptar en las distintas fases del proyecto (medidas antes, durante y a la finalización de las obras, medidas durante la vida de la explotación porcina y medidas durante el desmantelamiento de las instalaciones).

Se establece un programa de vigilancia que consistirá en la comprobación del establecimiento y funcionamiento de las medidas propuestas, medida de los impactos residuales y control de la posible aparición de nuevos impactos.

El seguimiento medioambiental de la construcción y la verificación de las medidas propuestas para la mejor integración de aquellas en su entorno podrá realizarse en colaboración con los técnicos competentes de la Dirección General de Medio Ambiente de la Junta de Extremadura. El Director de Obra o la persona en quien este delegue, serán los responsables de supervisar las acciones a realizar y de emitir los informes sobre el desarrollo del Programa de Vigilancia Ambiental.

Se tendrán especialmente en cuenta los siguientes puntos de control:

- Se controlará la retirada por gestor autorizado de los materiales sobrantes, una vez finalizadas las obras, para certificar la máxima utilización del material.
- Controlar que las operaciones de mantenimiento y reparación de maquinaria se realiza en los lugares habilitados para ello, controlando que no se producen vertidos sobre las aguas y suelos.
- Deberá controlarse el funcionamiento del sistema de almacenamiento de lixiviados y estiércoles. Se controlará que no se producen fugas de lixiviados o infiltraciones desde los sistemas de almacenamiento de lixiviados y de estiércoles.

#### 4. Resumen del proceso de evaluación.

##### 4.1 Información Pública. Tramitación y consultas.

En cumplimiento de lo establecido en la Ley 21/2013, de 9 de diciembre, de evaluación ambiental y en cumplimiento del artículo 66 de la Ley 16/2015, de 23 de abril, de protección ambiental de la Comunidad Autónoma de Extremadura, el estudio de impacto ambiental fue sometido conjuntamente con la autorización ambiental unificada, al trámite de información pública, mediante anuncio que se publicó en el DOE nº 157, de 16 de agosto de 2016.

En cumplimiento de lo establecido en la Ley 21/2013, de 9 de diciembre, de evaluación ambiental y en cumplimiento del artículo 67 de la Ley 16/2015, de 23 de abril, de protección ambiental de la Comunidad Autónoma de Extremadura, se efectuaron, con fecha 19 de julio de 2016, consultas a las administraciones públicas afectadas y público interesado.

Las consultas se realizaron a las siguientes Administraciones Públicas, asociaciones e Instituciones:

- Dirección General de Bibliotecas, Museos y Patrimonio Cultural.



## Explotación porcina

- Dirección General de Urbanismo, Ordenación del Territorio y Transportes.
- Consejería de Sanidad y Políticas Sociales.
- Servicio de Conservación de la Naturaleza y Áreas Protegidas de la Dirección General de Medio Ambiente.
- Confederación Hidrográfica del Guadiana.
- Ayuntamiento de Guareña.
- Adenex.
- Sociedad Española de Ornitología.
- Ecologistas en Acción.

En trámite de consultas, se ha recibido las siguientes alegaciones e informes:

- Con fecha 1 de agosto de 2016, se emite informe por parte del Servicio de Urbanismo de la Dirección General de Urbanismo y Ordenación del Territorio, en el que se indica que la parcela donde se pretende instalar la actividad tiene la clasificación de Suelo No Urbanizable de Protección Agrícola según el plano de Clasificación del Suelo del Plan General de Mérida y la calificación urbanística es preceptiva para la implantación de cualquier uso o edificación no vinculado a explotación agropecuaria o forestal en Suelo no Urbanizable, siendo la Consejería de Medio Ambiente y Rural, Políticas Agrarias y Territorio la competente para pronunciarse sobre la calificación urbanística por tratarse de Suelo Protegido.
- Con fecha 22 de septiembre de 2016, se emite informe por parte del Servicio de Conservación de la Naturaleza y Áreas Protegidas de la Dirección General de Medio Ambiente, en el que se comunica que no procede realizar informe de afección, dado que la ubicación exacta solicitada se encuentra fuera de la Red de Áreas Protegidas, de Espacios Naturales Protegidos, y no se tiene constancia de la existencia de especies protegidas incluidas en el Catálogo Regional de Especies Amenazadas de Extremadura o hábitats inventariados del Anexo I de la Directiva Hábitat en esa ubicación en concreto.
- Con fecha 22 de septiembre de 2016 se emite informe por parte de Confederación Hidrográfica del Guadiana con una serie de indicaciones que se han incluido en el condicionado de la presente declaración. También se informa que los terrenos objeto de la explotación porcina se encuentran dentro de los terrenos cubiertos por las avenidas de 100 y de 500 años de periodo de retorno, y que según se establece en el artículo 11.2 del Real Decreto Legislativo 1/2001, de 20 de julio, por el que se aprueba el Texto refundido de la Ley de aguas y 14.2 del Reglamento de DPH *"Los Organismos de cuenca darán traslado a las Administraciones competentes en materia de ordenación del territorio y urbanismo de los datos y estudios disponibles sobre avenidas, al objeto de que se tengan en cuenta en la planificación del suelo y, en particular, en las autorizaciones de usos que se acuerden en las zonas inundables"*.
- Con fecha 11 de octubre de 2016, se emite informe favorable por parte de la Dirección General de Bibliotecas, Museos y Patrimonio Cultural de Presidencia de la Junta de Extremadura, condicionando la viabilidad del proyecto al cumplimiento de los siguientes condicionantes arqueológicos por encontrarse en la zona V del Yacimiento Arqueológico:
  - o De acuerdo con lo establecido en el artículo 9.27 del Plan Especial de Protección del Conjunto Histórico-Arqueológico de Mérida, el Nivel de Protección General (correspondiente a la Zona V) es el asignado a las áreas no urbanas con probabilidad de existencia de restos arqueológicos de valor cultural.



Explotación porcina

- o Conforme a lo establecido en Plan Especial de Protección, la obra de construcción debería ser autorizada por el Consorcio de la Ciudad Monumental de Mérida, conforme a lo establecido en el artículo 9.39.e del PGOU, dictaminando esta entidad la intervención arqueológica necesaria.
- o De acuerdo con lo establecido en el artículo 9.28.a.1 del PGOU, la intervención arqueológica sería la siguiente: Los proyectos en su fase inicial de tramitación administrativa deberán acompañarse de un informe arqueológico elaborado tras realizar una prospección arqueológica de superficie y con posterioridad y previamente al inicio de cualquier parte de las obras que suponga remoción en la superficie o en el subsuelo deberán realizarse los sondeos necesarios con medios mecánicos, siendo perceptiva la excavación arqueológica de las áreas en las que los sondeos resultasen positivos.

Vistos el estudio de impacto ambiental y los informes incluidos en el expediente; la Ley 16/2015, de 23 de abril, de protección ambiental de la Comunidad Autónoma de Extremadura; la Ley 21/2013, de 9 de diciembre, de evaluación ambiental, y demás legislación aplicable, el Director General de Medio Ambiente, a la vista de la propuesta del Servicio de Protección Ambiental, formula, a los solos efectos ambientales, y en orden a la adecuada protección del medio ambiente y los recursos naturales, **DECLARACIÓN DE IMPACTO AMBIENTAL FAVORABLE** para el proyecto consistente en la ampliación de una explotación porcina con una capacidad final de 1.700 reproductoras, 6 verracos y 1.750 plazas de cebo, en el término municipal de Mérida, cuyo promotor es Explotaciones Agrícolas El Berrocal S. L., debiendo respetarse en su ejecución y desarrollo las siguientes condiciones:

### **1. Condiciones de carácter general:**

- Serán de aplicación todas las medidas correctoras propuestas en este condicionado ambiental y las incluidas en el estudio de impacto ambiental, mientras no sean contradictorias con las primeras.
- Cualquier modificación del proyecto, será comunicada a la Dirección General de Medio Ambiente que podrá establecer la necesidad de que la modificación se someta a un nuevo procedimiento de evaluación de impacto ambiental. Dichas modificaciones no podrán llevarse a cabo hasta que no hayan sido informadas favorablemente por esta Dirección General de Medio Ambiente.

### **2. Medidas a aplicar en la fase de construcción:**

- Los acabados de las construcciones deberán ser de tonos que se integren lo mejor posible en el entorno, utilizando tono tostados, ocres o albero para los exteriores. La cubierta exterior de las instalaciones deberán presentar materiales que atenúen su impacto visual, aconsejando que su color sea rojo mate o verde. Las instalaciones auxiliares (silos, depósitos,...) deberán integrarse paisajísticamente. No se utilizarán colores llamativos o brillantes. Las ventanas, puertas y otros elementos metálicos que den al exterior tienen que ser lacados o pintados en color verde mate. Las ventanas o cualquier otra abertura al exterior tendrán que disponer de malla pajarera que impidan el acceso de las aves al interior de las instalaciones.
- En caso de instalar aseos, las aguas negras que se produzcan serán almacenadas en una fosa séptica mediante un sistema estanco y se gestionarán por gestor autorizado.





- En caso de disponer alumbrado nocturno de las instalaciones, este será dirigido hacia el suelo (apantallado) o con luces de baja intensidad (vapor de sodio) para evitar contaminación lumínica.
- En la ejecución de las obras se pondrá especial atención en la retirada de cualquier material no biodegradable, contaminante o perjudicial para la fauna que se obtenga a la hora de realizar los trabajos (plásticos, metales, etc.). Estos sobrantes deberán gestionarse por gestor autorizado.
- Dentro de los seis meses siguientes a la construcción deberán estar ejecutadas las obras de recuperación de las zonas alteradas que no se hubieran realizado durante la fase de construcción.

### **3. Medidas a aplicar en la fase de funcionamiento:**

#### 3.1. Mantenimiento de las instalaciones:

- Se deberán efectuar los procesos de limpieza, desinfección y desinsectación de forma periódica, para mantener las instalaciones en buenas condiciones higiénico-sanitarias.

#### 3.2. Vertidos:

- Las instalaciones de la explotación porcina deberán disponer de un sistema para la recogida y almacenamiento de los purines, lixiviados y las aguas de limpieza que deberá garantizar que no se produzcan vertidos ni al terreno ni a ningún curso o punto de agua.
- Las edificaciones deberán impedir que las aguas pluviales vayan a parar a la balsa, con el objeto de impedir que ésta se desborde. La pendiente de los suelos de las instalaciones cubiertas donde permanecen los animales deberán permitir la evacuación de los efluentes sólo hacia la balsa de purines.
- La balsa cumplirá con las siguientes características constructivas:
  - Impermeabilización del sistema para evitar la posibilidad de infiltraciones.
  - Sistema de control de fugas mediante red de recogida de filtraciones canalizadas a una arqueta de detección de fugas, ubicada en el punto más bajo del terreno.
  - Estar conectada mediante una red de saneamiento adecuada al estercolero y las naves de engorde.
  - Cuneta en todo su perímetro, que evite el acceso de las aguas de escorrentía.
  - Cerramiento perimetral que no permita el acceso de personas y animales.
- La frecuencia de vaciado de la balsa deberá coincidir como mínimo con los periodos de vacío sanitario y limpieza de las instalaciones y siempre antes de superar los 2/3 de su capacidad, momento que se aprovechará para el mantenimiento de esta infraestructura, comprobando que se encuentra en condiciones óptimas, y reparando cualquier deficiencia en caso de una evaluación desfavorable de la instalación. En el caso de que sean detectados productos químicos (desinfectantes), el vertido final almacenado será entregado a un gestor autorizado por el organismo competente, y para el caso que no haya presencia de dichos residuos, el vertido final será empleado como fertilizante orgánico.
- En caso necesario, la explotación porcina dispondrá de un estercolero que deberá estar ubicado en una zona protegida de los vientos. Esta infraestructura consistirá en una superficie estanca e impermeable, con un sistema de recogida de lixiviados conectado a la balsa. Deberá vaciarse antes de superar los 2/3 de su capacidad.



## Explotación porcina

- El tratamiento y gestión de los estiércoles que se generen en la explotación porcina puede llevarse a cabo mediante la aplicación de los mismos como abono orgánico. Para el control de la gestión de estos residuos agroganaderos, la instalación deberá disponer de un Libro de Registro de Gestión y en su caso, de un Plan de Aplicación Agrícola de los estiércoles.
- En caso de que la aplicación de los estiércoles sea como abono orgánico en superficies agrícolas, se tendrán en cuenta las siguientes limitaciones:
  - La aplicación total de kilogramos de nitrógeno por hectárea y año ( $\text{kg N / ha} \times \text{año}$ ) será inferior a  $170 \text{ kg N / ha} \times \text{año}$  en regadío, y a  $80 \text{ kg N / ha} \times \text{año}$  en cultivos de secano. Las aplicaciones se fraccionarán de forma que no se superen los  $45 \text{ kg N / ha}$  por aplicación en secano y los  $85 \text{ kg N / ha}$  en regadío.
  - La aplicación de los estiércoles se regirá por los condicionantes de la Orden de 9 de marzo de 2009, de la Consejería de Agricultura y Desarrollo Rural, por la que se aprueba el Programa de actuación aplicable en las zonas vulnerables a contaminación por nitratos procedentes de fuentes agrarias en Extremadura; así como por la Orden de 6 de agosto de 2009, por la que se modifica la Orden de 9 de marzo de 2009.
  - Se dejará sin abonar una franja de 100 m de ancho alrededor de todos los cursos de agua. No se aplicarán a menos de 300 m de una fuente, pozo o perforación que suministre agua para el consumo humano. No se aplicará de forma que cause olores u otras molestias a los vecinos. La distancia mínima para la aplicación del purín sobre el terreno, respecto de núcleos de población será de 1.000 m.

### 3.3. Residuos:

- Los residuos generados en el desarrollo de la actividad deberán ser gestionados conforme a lo establecido en la Ley 22/2011, de 28 de julio de residuos y suelos contaminados. La gestión de residuos deberá ser realizada por empresas que estén registradas conforme a lo establecido en la Ley 22/2011. Deberán habilitarse las correspondientes áreas de almacenamiento de los residuos en función de su tipología, clasificación y compatibilidad.
- En el caso particular de los residuos peligrosos generados en las instalaciones, éstos deberán envasarse, etiquetarse y almacenarse conforme a lo establecido en los artículos 13, 14 y 15 del Real Decreto 833/1988, de 20 de julio, por el que se aprueba el Reglamento para la ejecución de la Ley 20/1986, básica de residuos tóxicos y peligrosos. El tiempo máximo para el almacenamiento de residuos peligrosos no podrá exceder de seis meses.
- La eliminación de los cadáveres se efectuará conforme a las disposiciones del Reglamento (CE) nº 1069/2009 del Parlamento Europeo y del Consejo de 21 de octubre de 2009 por el que se establecen las normas sanitarias aplicables a los subproductos animales y los productos derivados no destinados al consumo humano y por el Reglamento (UE) nº 142/2011, de la Comisión de 25 de febrero de 2011. Se observará que el almacenamiento de los cadáveres se realice en condiciones óptimas y fuera del recinto de la instalación.

### 3.4. Emisiones a la atmósfera:

- Los contaminantes emitidos a la atmósfera y sus respectivos focos de emisión serán los siguientes:



Explotación porcina

CONTAMINANTE	ORIGEN
N2O	Almacenamientos exteriores de estiércoles
NH3	Volatilización en la estabulación
	Almacenamientos exteriores de estiércoles
CH4	Volatilización en la estabulación
	Almacenamientos exteriores de estiércoles

Dado el marcado carácter difuso de las emisiones de estos contaminantes y, por tanto, la enorme dificultad existente en el control de las emisiones mediante valores límites de emisión, deberán ser sustituidas por la aplicación de las mejores técnicas disponibles.

#### **4. Medidas a aplicar durante la reforestación:**

- Debido a la alta visibilidad de la explotación porcina, se deberán ocultar las construcciones con una pantalla de arbolado autóctono para disminuir el impacto visual. Ésta consistirá en una franja arbórea compuesta por especies autóctonas. Las plantaciones se realizarán sin marco determinado (distribuidas en bosquetes) y su superficie no podrá ser inferior a la mitad de la unidad rústica apta para la edificación.
- Se deberá asegurar la viabilidad de la plantación realizada, bien mediante la instalación de tubos protectores de una altura adecuada o bien mediante jaulas de protección. En referencia a los tubos protectores serán de colores poco llamativos, ocre o verdes preferiblemente. Tanto en el caso de los tubos como de las jaulas, deberán retirarse cuando dejen de ser funcionales y esté asegurada la viabilidad de las plantas establecidas.
- Dichas especies vegetales deberán ser mantenidas, conservadas y repuestas durante toda la vida de la explotación porcina.

#### **5. Medidas para la restauración una vez finalizada la actividad:**

- En caso de finalización de la actividad se deberá dejar el terreno en su estado original desmantelando y retirando todos los escombros por gestor autorizado en un periodo inferior a nueve meses.
- En caso de no finalizar las obras, se procederá al derribo de las mismas con la maquinaria adecuada.
- Si una vez finalizada la actividad, se pretendiera el uso de las instalaciones para otra actividad distinta, deberán adecuarse las instalaciones y contar con todas las autorizaciones exigidas para el nuevo aprovechamiento.

#### **6. Medidas para la protección del patrimonio histórico-arqueológico:**

- Conforme a lo establecido en el artículo 9.27 del Plan Especial de Protección del Conjunto Histórico-Arqueológico de Mérida, la obra de construcción deberá ser autorizada por el Consorcio de la Ciudad Monumental de Mérida, conforme a lo establecido en el artículo 9.39.e del PGOU, dictaminando esta entidad la intervención arqueológica necesaria.

#### **7. Programa de vigilancia:**

- Para el control y seguimiento de la actividad, se emitirá con un periodo anual el Plan de Vigilancia Ambiental por parte del promotor con la siguiente documentación:



- ✓ Informe de seguimiento de las medidas preventivas y correctoras.
  - Informe general sobre el seguimiento de las medidas incluidas en la declaración de impacto ambiental.
- ✓ Seguimiento de vertidos.
  - La explotación porcina deberá disponer de Libro de Gestión del Estiércol en el que se anotarán, con un sistema de entradas (producción) y salidas (abono orgánico, gestor autorizado de estiércol) los distintos movimientos del estiércol generado por la explotación porcina.
  - Deberá evaluarse el funcionamiento del sistema de almacenamiento de lixiviados, purines y aguas de limpieza.
  - Se estudiará la evolución de la calidad de las aguas y la no afección de éstas debido a fugas de lixiviados, purines o de infiltraciones desde los sistemas de almacenamiento de purines, aguas residuales y de estiércoles.
- En base al resultado de estos informes se podrán exigir medidas correctoras suplementarias para corregir las posibles deficiencias detectadas, así como otros aspectos relacionados con el seguimiento ambiental no recogidos inicialmente.

#### **8. Otras disposiciones:**

- Los terrenos objeto de la explotación porcina se encuentran dentro de los terrenos cubiertos por las avenidas de 100 y de 500 años de periodo de retorno, por lo que deberá aplicar las medidas necesarias para evitar el peligro y riesgo existente para la salud humana, las actividades económicas, el patrimonio cultural y/o el medio ambiente en las zonas inundables de las ARPSI (Área de Riesgo Potencial Significado de Inundación) de la Demarcación Hidrográfica del Guadiana.
- De acuerdo con los artículos 6 y 7 del Reglamento del Dominio Público Hidráulico (RDPH), los terrenos que lindan con los cauces están sujetos en toda su extensión longitudinal a una zona de policía de 100 metros de anchura en la que se condiciona el uso del suelo y las actividades que se desarrollen. De acuerdo con el artículo 9 del mismo Reglamento, cualquier obra o trabajo en la zona de policía de cauces precisará autorización administrativa previa de la Confederación Hidrográfica del Guadiana.
- El agua para el abastecimiento se pretende captar directamente del dominio público hidráulico (en este caso de un pozo de sondeo), por lo que dicha captación deberá contar con la debida concesión administrativa de la Confederación Hidrográfica del Guadiana.
- Se consideran vertidos los que se realicen directa o indirectamente tanto en las aguas continentales como en el resto de dominio público hidráulico, cualquiera que sea el procedimiento o técnica utilizada. Queda prohibido, con carácter general, el vertido directo o indirecto de aguas y productos residuales susceptibles de contaminar las aguas continentales o cualquier otro elemento del dominio público hidráulico, salvo que cuente con la previa autorización administrativa de la Confederación Hidrográfica del Guadiana.
- Se comunicará el final de las obras a la Dirección General de Medio Ambiente para verificar la integración de las obras y, en su caso, poder exigir medidas ambientales suplementarias para corregir posibles deficiencias detectadas.



· Explotación porcina

- Se informará a todo el personal, implicado en la construcción de las instalaciones, del contenido de la presente Declaración de Impacto Ambiental, de manera que se ponga en su conocimiento las medidas que deben adoptarse a la hora de realizar los trabajos.
- El presente informe, se emite sólo a efectos ambientales y en virtud de la legislación específica vigente, sin perjuicio del cumplimiento de los demás requisitos o autorizaciones legales o reglamentariamente exigidos que, en todo caso, habrán de cumplirse.
- El promotor comunicará a la Dirección General de Medio Ambiente con una antelación mínima de una semana la fecha de comienzo de las obras.
- La declaración de Impacto ambiental del proyecto o actividad perderá su vigencia y cesará en la producción de los efectos que le son propios si, una vez publicada en el diario oficial de Extremadura, no se hubiera comenzado la ejecución del proyecto o actividad en el plazo de cinco años.

Mérida, a 6 de febrero de 2017

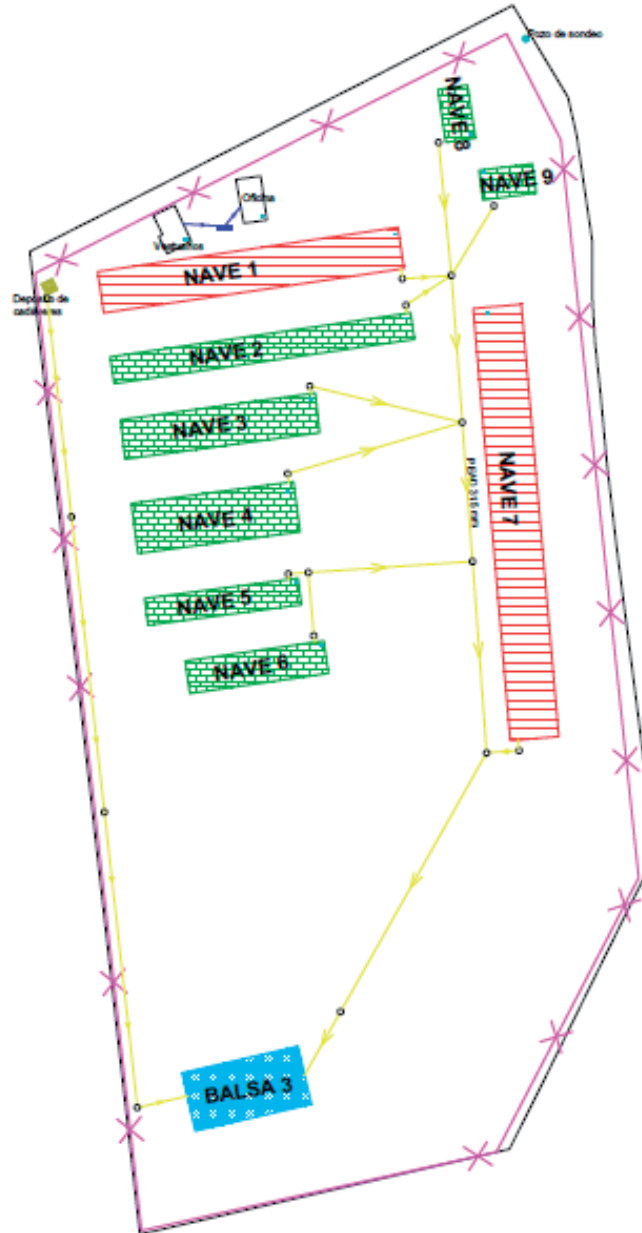

**ANEXO GRÁFICO**

...