



*RESOLUCIÓN de 15 de marzo de 2018, de la Dirección General de Medio Ambiente, por la que se otorga autorización ambiental unificada para la ampliación de la almazara, titularidad de Santana Hernández, SA, en Usagre. (2018060888)*

#### ANTECEDENTES DE HECHO

Primero. Con fecha 6 de julio de 2016 tiene entrada en el Registro Único de la Junta de Extremadura, la solicitud de autorización ambiental unificada (AAU), para una ampliación de una almazara ubicada en el término municipal de Usagre (Badajoz) y promovida por Santana Hernández, SA, con CIF A-06115836.

Segundo. La actividad que se desempeña es una actividad de campaña. Con la modificación proyectada la almazara pasa a contar con 4 líneas de extracción (450 t/día) y la línea de repaso (450 t/días). Esta actividad está incluida en el ámbito de aplicación de la Ley 16/2015, de 23 de abril, de protección ambiental de la Comunidad Autónoma de Extremadura, en particular en la categoría 3.2.b. del anexo II.

Las instalaciones se ubican en la parcela 44 del polígono 48 del término municipal de Usagre (Badajoz). Las coordenadas del complejo industrial son las siguientes (ETRS1989-UTM, son 29N): X: 746.497,33 e Y: 4.252.027,09

Tercero. Para dar cumplimiento a lo dispuesto en el artículo 16.4 de la Ley 16/2015 de 23 de abril, de protección ambiental de la Comunidad Autónoma de Extremadura, con fecha 6 de octubre de 2016, se remite copia del expediente al Ayuntamiento de Usagre, a fin de que por parte de éste se promoviese la participación real y efectiva de las personas interesadas, en todo caso, de los vecinos inmediatos, en el procedimiento de otorgamiento de la autorización ambiental unificada. Del mismo modo, se le indicaba que disponía de un plazo de 20 días desde la recepción del expediente, para remitir un informe técnico que se pronuncie sobre la adecuación de la instalación a todas aquellas materias de competencia municipal, de conformidad con lo dispuesto en el artículo 25.2 de la Ley 7/1985, de 2 de abril, reguladora de las Bases de Régimen Local. El Ayuntamiento emite informe firmado por la Arquitecta municipal con fecha 14 de noviembre de 2016, que dice: "... Por todo lo anteriormente expuesto cabe extraer que no existe, inicialmente, inconveniente para emitir, con carácter favorable, el informe técnico municipal a efectos de la resolución del procedimiento de autorización ambiental unificada, a tenor de la adecuación de las instalaciones proyectadas y analizadas para la ampliación de la "Almazara", promovido por Santana Hernández SA, en la parcela 44 del polígono 48 del término municipal de Usagre; a todas aquellas materias de competencia propia municipal y la compatibilidad de éstas con el planeamiento urbanístico".

Cuarto. El Órgano ambiental publica Anuncio de fecha 6 de octubre de 2016 en su sede electrónica, poniendo a disposición del público, durante un plazo de 10 días, la información relativa al procedimiento de solicitud de autorización ambiental unificada, de conformidad con lo dispuesto en el artículo 16.5 de la Ley 16/2015, de 23 de abril, de protección ambiental de la Comunidad Autónoma de Extremadura.



Quinto. Para dar cumplimiento al artículo 16.8 de la Ley 16/2015, de 23 de abril, y al artículo 82 de la Ley 39/2015, de 1 de octubre, del Procedimiento Administrativo Común de las Administraciones Públicas, esta DGMA se dirigió mediante escritos de 6 de febrero de 2018 a Santana Hernández, SA, al Ayuntamiento de Usagre y a las organizaciones no gubernamentales cuyo objeto sea la defensa de la naturaleza y el desarrollo sostenible que forman parte del Consejo Asesor de Medio Ambiente de la Comunidad Autónoma de Extremadura con objeto de proceder al trámite de audiencia a los interesados, sin que se hayan presentado alegación alguna.

#### FUNDAMENTOS DE DERECHO

Primero. La Consejería de Medio Ambiente y Rural, Políticas Agrarias y Territorio es el órgano competente para la resolución del presente expediente en virtud de lo dispuesto en el artículo 56 de la Ley 16/2015, de 23 de abril, de protección ambiental de la Comunidad Autónoma de Extremadura, y según el artículo 5 del Decreto 208/2017, de 28 de noviembre, por el que se establece la estructura orgánica de la Consejería de Medio Ambiente y Rural, Políticas Agrarias y Territorio.

Segundo. La actividad proyectada se encuentra dentro del ámbito de aplicación de la Ley 16/2015, de 23 de abril, de protección ambiental de la Comunidad Autónoma de Extremadura, en particular en la categoría 3.2.b del anexo II, relativa a instalaciones para tratamiento y transformación destinados a la fabricación de productos alimenticios a partir de materiales de origen vegetal, sean frescos, congelados, conservados, precocinados, deshidratados o completamente elaborados, con una capacidad de producción de productos acabados igual o inferior a 300 toneladas por día y superior a 20 toneladas por día.

Tercero. Conforme a lo establecido en el artículo 14 de la Ley 16/2015, de 23 de abril, "se somete a autorización ambiental unificada la construcción, montaje, explotación, traslado o modificación sustancial de las instalaciones en las que se desarrolle alguna de las actividades que se incluyen en el anexo II de la presente ley".

A la vista de los anteriores antecedentes de hecho y fundamentos de derecho, y una vez finalizados los trámites reglamentarios para el expediente de referencia, por la presente,

#### SE RESUELVE:

Otorgar la autorización ambiental unificada a favor de Santana Hernández, SA, para el proyecto de ampliación de la almazara en Usagre (Badajoz), dentro del ámbito de aplicación de la Ley 16/2015, de 23 de abril, de protección ambiental de la Comunidad Autónoma de Extremadura, en particular en la categoría 3.2.b del anexo II de la Ley 16/2015, de 23 de abril, relativa a instalaciones para tratamiento y transformación destinados a la fabricación de productos alimenticios a partir de materiales de origen vegetal, sean frescos, congelados, conservados, precocinados, deshidratados o completamente elaborados, con una capacidad de producción de productos acabados igual o inferior a 300 toneladas por día y superior a 20 toneladas por día, a los efectos recogidos en la Ley 16/2015, de 23 de abril, de protección ambiental de la Comunidad Autónoma de Extremadura, señalando que en el ejercicio de la actividad se deberá cumplir el condicionado fijado a continuación y el recogido en la docu-



mentación técnica entregada, excepto en lo que ésta contradiga a la presente autorización, sin perjuicio de las prescripciones de cuanta normativa sea de aplicación a la actividad de referencia en cada momento. El n.º de expediente de la instalación es el AAU16/174.

#### CONDICIONADO DE LA AUTORIZACIÓN AMBIENTAL UNIFICADA

- a - Medidas relativas a la prevención, minimización, almacenamiento, gestión y control de los residuos generados en la actividad

1. La actividad generará los siguientes residuos no peligrosos:

RESIDUO	ORIGEN	CÓDIGO SEGÚN LA LER <sup>(1)</sup>
Alperujos	Centrifugación de la masa de aceitunas (centrifugas)	03 02 99
Lodos de lavado, limpieza, pelado, centrifugado y separación	Residuos del lavado de aceitunas (piedras y tierras)	02 03 01
Lodos del tratamiento in situ de efluentes	Residuos del arenero	02 03 05
Otros residuos de limpieza	Residuos verdes del lavado de aceitunas (ramas y hojas)	02 03 99
Ceniza de fondo de horno, escorias y polvo de caldera (excepto el polvo de caldera especificado en el código 10 01 04)	Cenizas procedentes de la combustión de la caldera de agua caliente	10 01 01
Envases de papel y cartón	Papel y cartón	15 01 01
Envases de plástico	Plástico	15 01 02
Envases metálicos	Metales	15 01 04
Lodos de fosas sépticas	Lodos de fosas sépticas	20 03 04

<sup>(1)</sup>LER: Lista Europea de Residuos publicada por la Decisión de la Comisión 2014/955/UE de 18 de diciembre de 2014.



2. La actividad generará los siguientes residuos peligrosos:

RESIDUO	ORIGEN	CÓDIGO SEGÚN LA LER
Absorbentes, materiales filtrantes (incluidos los filtros de aceite no especificados en otra categoría), trapos de limpieza y ropas protectoras contaminadas por sustancias peligrosas	Trabajos de mantenimiento de maquinarias, así como sepiolita utilizada para la gestión de derrames de residuos	15 02 02
Aceites sintéticos de motor, de transmisión mecánica y lubricantes	Trabajos de mantenimiento de maquinarias	13 02 06

- b - Medidas relativas a la prevención, minimización y control de las emisiones contaminantes a la atmósfera

1. El complejo industrial consta del siguiente foco de emisión de contaminantes a la atmósfera, que se detalla en la siguiente tabla.

Foco de emisión		Clasificación RD100/2011, de 28 de enero						Combustible o producto asociado	Proceso asociado
N.º	Denominación	Grupo	Código	S	NS	C	D		
1	Chimenea asociada a la caldera de generador de vapor de 0,87 MWt de potencia térmica nominal. Chimenea de dispersión.	C	03 01 03 04	X		X		Biomasa (Orujillo)	Calentamiento de agua para generación de vapor



2. El combustible a utilizar en el complejo industrial será únicamente Biomasa procedente principalmente de orujillo de aceituna.
3. Para este foco de emisión se establecen valores límite de emisión (VLE) para los siguientes contaminantes al aire:

CONTAMINANTE	VLE
Partículas	50 mg/Nm <sup>3</sup>
Dióxido de azufre, SO <sub>2</sub>	200 mg/Nm <sup>3</sup>
Óxidos de nitrógeno, NO <sub>x</sub> (expresados como dióxido de nitrógeno, NO <sub>2</sub> )	650 mg/Nm <sup>3</sup>

Estos valores límite de emisión serán valores medios, medidos siguiendo las prescripciones establecidas en el apartado - f -. Además, están expresados en unidades de masa de contaminante emitidas por unidad de volumen total de gas residual liberado expresado en metros cúbicos medidos en condiciones normales de presión y temperatura (101,3 kPa y 273 K), previa corrección del contenido en vapor de agua y referencia a un contenido de oxígeno por volumen en el gas residual del 6 %.

Se realizarán las oportunas operaciones de mantenimiento en la caldera (limpiezas periódicas del quemador, limpiezas periódicas de la chimenea de evacuación de gases...), con objeto de que se evite un aumento de la contaminación medioambiental originada por este foco de emisión.

4. Se deberá impedir mediante los medios y señalización adecuados, el libre acceso a las instalaciones de recogida y tratamiento de las emisiones contaminantes a la atmósfera del personal ajeno a la operación y control de las mismas, siendo responsable de cuantos daños y perjuicios puedan ocasionarse.

- c - Medidas de protección y control de las aguas, del suelo y de las aguas subterráneas

1. El complejo industrial contará con tres redes separativas de aguas residuales:
  - a) Red de aguas pluviales no susceptibles a ser contaminadas procedentes de la cubierta de las naves. Este vertido deberá contar con autorización de vertido a red de saneamiento municipal del Ayuntamiento o en su defecto autorización de vertido a dominio público hidráulico por el Organismo de cuenca.



- b) Red de saneamiento de aguas con carga contaminante, que incluyen las aguas de lavado, las aguas de centrifugas y las aguas de limpieza.
  - c) Red de saneamiento de aguas procedentes de los servicios sanitarios del personal, se incorpora a una fosa séptica estanca, previa a su gestión por gestor autorizado.
2. Las aguas con carga contaminante, que incluyen las aguas de lavado, las aguas de centrifugas y las aguas de limpieza, serán conducidas y almacenadas en 4 balsas de retención de efluentes hasta su retirada por gestor autorizado de residuos.
  3. Las aguas de proceso serán depositadas en las balsas de aguas residuales, con una capacidad total de 1905 m<sup>3</sup>. Los residuos y excesos de aguas residuales producidos, serán gestionados por gestor autorizado de residuos.

Las balsas de almacenamiento deberán estar correctamente dimensionadas, impermeabilizadas y estancas, manteniéndose estas condiciones durante toda la vida útil de la balsa.

Para controlar la estanqueidad de las balsas, debe instalarse en cada una de ellas un sistema eficaz de detección de fugas que cuente con arquetas capaces de detectar las mismas en caso de rotura o mal funcionamiento del sistema de impermeabilización.

Las balsas deberán estar protegidas con algún sistema de vallado perimetral para evitar el acceso a las mismas, previniendo de esta forma accidentes.

4. Cualquier vertido que se pretenda llevar a cabo a dominio público hidráulico deberá contar con autorización de vertido por el Organismo de cuenca correspondiente, quién fijará las condiciones y límites de vertido.
5. El titular de la instalación industrial deberá evitar la entrada de restos orgánicos al sistema de desagüe. A tal efecto, los desagües de la red de saneamiento de aguas residuales del proceso productivo dispondrán de rejillas para la retención de los sólidos.
6. Se realizará limpieza en seco antes de realizar la misma con agua a presión, con el fin de disminuir el consumo de agua.

- d - Medidas de protección y control de la contaminación acústica

Las principales fuentes de emisión de ruidos del complejo industrial se indican en la siguiente tabla. En la misma, también se muestran los niveles de emisión de ruidos previstos.



FUENTE SONORA	SITUACIÓN	NIVEL DE EMISIÓN TOTAL, dB (A)
Zona de recepción	Limpiadora	82
	Despalilladora	71
	Lavadora	79
	4 cintas transportadoras	72
	8 tolvas de almacenamiento	57
	Separadora pulpa hueso	92
Sala de elaboración y envasado	Líneas de molturación	96
	Línea de repaso	
	Línea de envasado	
Sala de caldera	Caldera de biomasa	90

- e - Solicitud de inicio de actividad y puesta en servicio

1. En el caso de que el proyecto o actividad no comenzara a ejecutarse o desarrollarse en el plazo de cinco años (5 años), a partir de la fecha de otorgamiento de la AAU, la Dirección General de Medio Ambiente previa audiencia del titular, acordará la caducidad de la AAU, conforme a lo establecido en el artículo 23.a) de la Ley 16/2015, de 23 de abril.
2. Dentro del plazo indicado en el apartado anterior, el titular de la instalación deberá remitir a la Dirección General de Medio Ambiente solicitud de inicio de la actividad según lo dispuesto en el artículo 19 de la Ley 16/2015, de 23 de abril, con la documentación citada en dicho artículo, y en particular:
  - a) Los resultados del primer control externo de emisiones contaminantes a la atmósfera según las prescripciones establecidas en el apartado - f -.
  - b) La documentación que indique y acredite qué tipo de gestión y qué gestores autorizados se harán cargo de los residuos generados por la actividad con el fin último de su valorización o eliminación.
  - c) El certificado de cumplimiento de los requisitos de ruidos establecido en el artículo 26 del Decreto 19/1997, de 4 de febrero, de reglamentación de ruidos y vibraciones.
  - d) Acreditación de la correcta gestión de las aguas residuales de proceso.

- f - Vigilancia y seguimiento

Contaminación atmosférica:

1. Siempre que no se especifique lo contrario, el muestreo y análisis de todos los contaminantes y parámetros de proceso, así como los métodos de medición de referencia para calibrar los sistemas automáticos de medición, se realizarán con arreglo a las normas CEN. En ausencia de las normas CEN, se aplicarán las normas ISO, las normas nacionales, las normas internacionales u otros métodos alternativos que estén validados o acreditados, siempre que garanticen la obtención de datos de calidad científica equivalente.

A pesar de este orden de prioridad, las determinaciones de gases de combustión realizadas durante el seguimiento de las emisiones a la atmósfera se realizarán con arreglo a normas de referencia que garanticen la obtención de datos de calidad científica equivalente a los de las normas CEN, pudiéndose optar indistintamente por normas CEN, ISO, UNE,...

2. Se llevarán a cabo, por parte de un organismo de control autorizado (OCA) que actúe bajo el alcance de su acreditación ENAC, controles externos de las emisiones de los contaminantes atmosféricos sujetos a control en esta resolución para los focos descritos. La frecuencia de estos controles externos será de uno cada cinco años para los focos de emisión. Los resultados del primer control externo se presentarán junto con la memoria referida en el apartado e.2.
3. En los controles externos de las emisiones contaminantes, los niveles de emisión serán el promedio de los valores emitidos durante una hora consecutiva. En cada control, se realizarán, como mínimo, tres determinaciones de los niveles de emisión medidos a lo largo de ocho horas consecutivas, siempre que la actividad lo permita en términos de tiempo continuado de emisiones y representatividad de las mediciones.
4. El titular de la planta deberá comunicar el día que se llevarán a cabo un control externo o la instalación y retirada de los captadores pasivos indicado en el punto anterior con la antelación suficiente, al menos quince días.
5. En todas las mediciones de emisiones realizadas deberán reflejarse concentraciones de contaminantes, caudales de emisión de gases residuales expresados en condiciones normales, presión y temperatura de los gases de escape. Además, en los focos de gases de combustión, deberá indicarse también la concentración de oxígeno y el contenido de vapor de agua de los gases de escape. Los datos finales de emisión de los contaminantes regulados en la AAU deberán expresarse en mg/Nm<sup>3</sup> y, en su caso, referirse a base seca y al contenido en oxígeno de referencia establecido en la AAU.
6. El seguimiento del funcionamiento de los focos de emisión se deberá recoger en un archivo adaptado al modelo indicado en el anexo II de la Instrucción 1/2014, de la Dirección General de Medio Ambiente. En el mismo, se harán constar de forma clara y concreta los





resultados de las mediciones de contaminantes, una descripción del sistema de medición y fechas y horas de las mediciones. Asimismo, en este archivo deberán registrarse las tareas de mantenimiento y las incidencias que hubieran surgido en el funcionamiento de los focos de emisiones: limpieza y revisión periódica de las instalaciones de depuración; paradas por averías; etc. Esta documentación estará a disposición de cualquier agente de la autoridad en la propia instalación, debiendo ser conservada por el titular de la instalación durante al menos diez años. Este archivo podrá ser físico o telemático y no deberá estar sellado ni foliado por la DGMA.

- g - Medidas a aplicar en situaciones anormales de explotación que puedan afectar al medio ambiente

Fugas, fallos de funcionamiento:

1. En caso de incumplimiento de los requisitos establecidos en la AAU o incidencias ambientales, el titular de la instalación industrial deberá:
  - a) Comunicarlo a la DGMA en el menor tiempo posible, mediante correo electrónico o fax, sin perjuicio de la correspondiente comunicación por vía ordinaria.
  - b) Adoptar las medidas necesarias para volver a la situación de cumplimiento en el plazo más breve posible y para evitar la repetición del incidente.
2. El titular de la instalación industrial dispondrá de un plan específico de actuaciones y medidas para situaciones de emergencias por funcionamiento con posibles repercusiones en la calidad del medio ambiente.

Paradas temporales y cierre:

3. En el caso de paralización definitiva de la actividad o de paralización temporal por plazo superior a dos años, el titular de la AAU deberá entregar todos los residuos existentes en la instalación industrial a un gestor autorizado conforme a la Ley 22/2011, de 28 de julio; y dejar la instalación industrial en condiciones adecuadas de higiene medio ambiental.

- h - Prescripciones finales

1. La AAU objeto de la presente resolución tendrá una vigencia indefinida, sin perjuicio de lo establecido en los artículos 17 de la Ley 16/2015, de 23 de abril, de protección ambiental de la Comunidad Autónoma de Extremadura.
2. Se dispondrá de una copia de la presente resolución en el mismo centro a disposición de los agentes de la autoridad que lo requieran.
3. El incumplimiento de las condiciones de la resolución constituye una infracción que irá de leve a grave, según la Ley 16/2015, de 23 de abril, sancionable con multas de hasta 200.000 euros.



4. Contra esta resolución, que no pone fin a la vía administrativa, el interesado podrá interponer recurso de alzada de conformidad con lo establecido en los artículos 112, 115, 121 y 122 de la Ley 39/2015, de 1 de octubre, del Procedimiento Administrativo Común de las Administraciones Públicas, ante la Consejera de Medio Ambiente y Rural, Políticas Agrarias y Territorio, en el plazo de un mes a contar desde el día siguiente al de la notificación de la presente resolución.

Transcurrido el plazo de interposición del recurso sin que éste se haya presentado, la presente resolución será firme a todos los efectos legales.

Mérida, 15 de marzo de 2018.

El Director General de Medio Ambiente,  
PEDRO MUÑOZ BARCO



## ANEXO I

### RESUMEN DEL PROYECTO

#### Actividad:

El proceso productivo contempla la extracción de aceite de oliva en 2 fases. Las etapas del proceso productivo son: molienda, batido, centrifugación de la pasta y centrifugación de la pasta y centrifugación de los líquidos.

Con la modificación proyectada la almazara pasa a contar con 4 líneas de extracción (450 t/día) y 1 línea de repaso (450 t/días).

#### Ubicación:

Las instalaciones se ubican en la parcela 44 del polígono 48 del término municipal de Usagre (Badajoz). Las coordenadas son las siguientes (ETRS1989-UTM, son 29N): X: 746.497,33; Y: 4.252.027,09.

#### Categoría Ley 16/2015:

Categoría 3.2.b del anexo II de la Ley 16/2015, de 23 de abril, relativa a instalaciones para tratamiento y transformación destinados a la fabricación de productos alimenticios a partir de materiales de origen vegetal, sean frescos, congelados, conservados, precocinados, deshidratados o completamente elaborados, con una capacidad de producción de productos acabados igual o inferior a 300 toneladas por día y superior a 20 toneladas por día.

#### Infraestructuras y equipos:

- Nave de producción de 1211,91 m<sup>2</sup>.
- Caseta pesaje de 9,56 m<sup>2</sup>.
- Balsa de aguas residuales 1 de 98,6 m<sup>2</sup>.
- Balsa de aguas residuales 2 de 604,6 m<sup>2</sup>.
- Balsa de aguas residuales 3 de 10 m<sup>2</sup>.
- Balsa de aguas residuales 4 de 9 m<sup>2</sup>.
- Fosa de 7,5 m<sup>2</sup>.
- Nave bodega de 229,52 m<sup>2</sup>.
- 2 líneas de extracción de 50 t/día.
- 1 línea de extracción de 100 t/días.



- 1 línea de extracción de 250 t/días.
- 1 línea de repaso de 450 t/día.
- 5 molinos de 100, 50 (2), y 250 (2).
- Caldera de combustión de 0,872 MW de huesos de aceitunas.
- 2 Tolvas de recepción de 17 m<sup>3</sup>.
- 2 Limpiadoras de 50 t/h.
- 2 Lavadoras de 50 t/h.
- 2 Despalilladoras de 50 t/h.
- 2 Básculas.
- 8 Tolvas de almacenamiento de 50 m<sup>3</sup>.
- 11 depósitos decantación de acero inoxidable.
- 10 depósitos de 48 m<sup>3</sup>.
- 2 depósitos de 71 m<sup>3</sup>.
- 7 depósitos de 112,7 m<sup>3</sup>.



**ANEXO GRÁFICO**

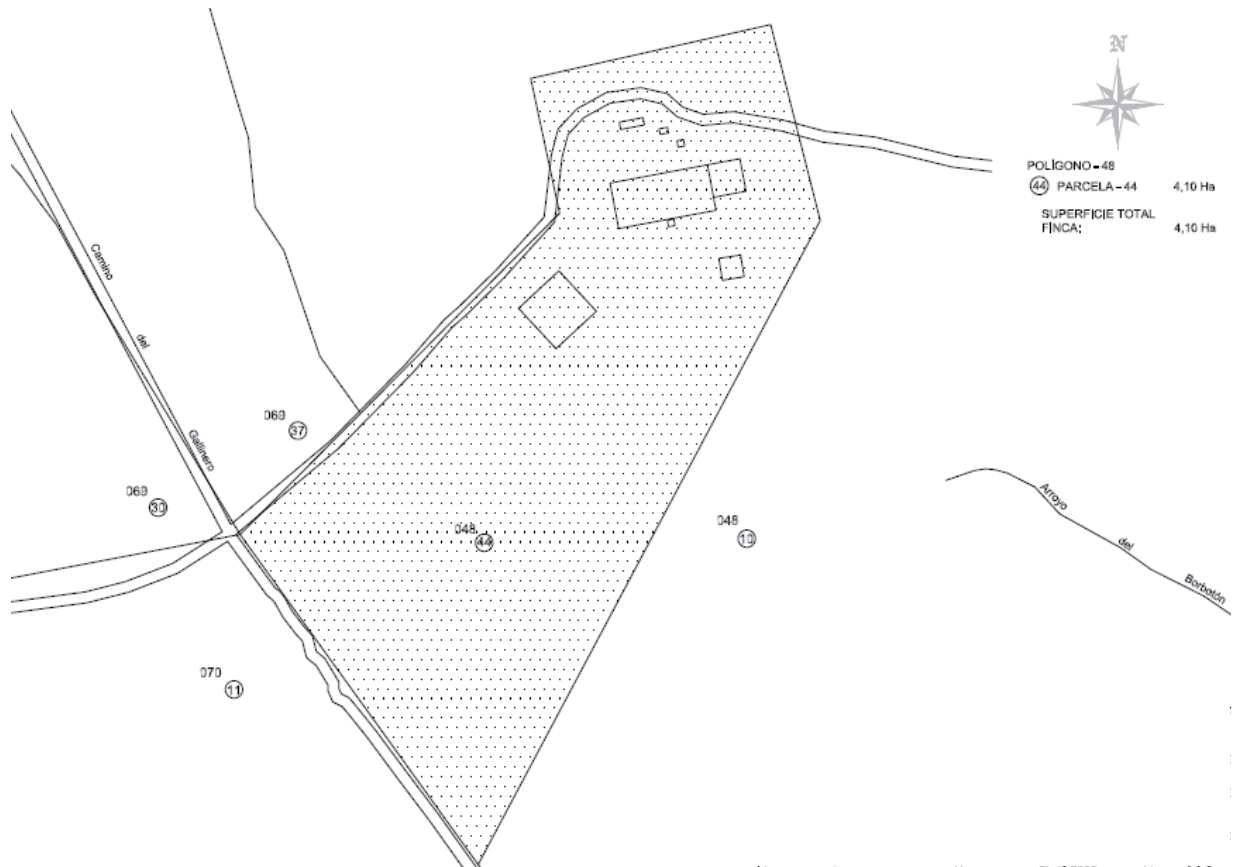

Fig. 1. Planta general de la instalación.

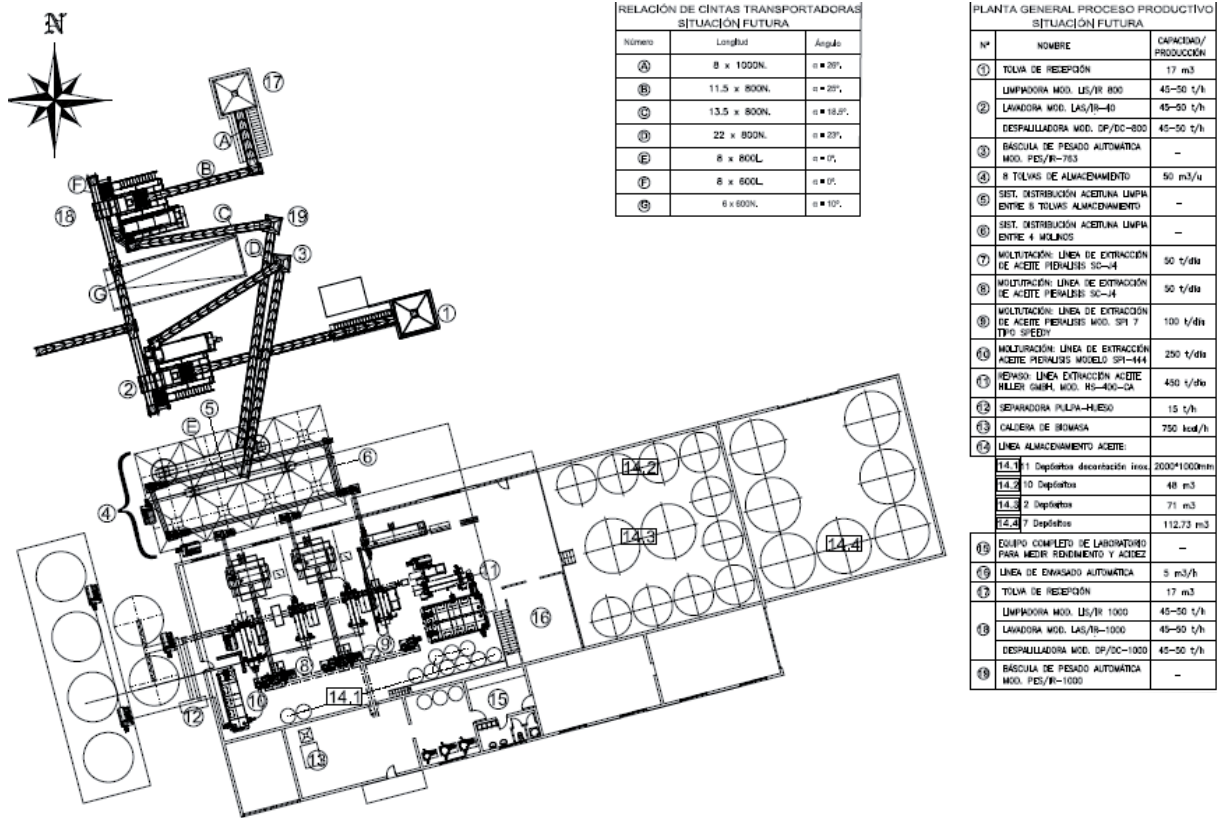

Fig. 2. Planta de la instalación.

...