



[S U M A R I O]

III OTRAS RESOLUCIONES

Consejería de Hacienda y Administración Pública

Convenios. Resolución de 17 de junio de 2019, de la Secretaría General, por la que se da publicidad al Convenio de Colaboración entre la Consejería de Sanidad y Políticas Sociales de la Junta de Extremadura y el Ayuntamiento de Plasencia, en la prestación de información, valoración y orientación del servicio social de atención social básica 31241

Convenios. Resolución de 17 de junio de 2019, de la Secretaría General, por la que se da publicidad al Protocolo de Colaboración entre el Parque Nacional-Reserva Biosfera Monfragüe (PNM/RBM) y la Asociación de Personas sordas de Cáceres (APSCC) 31254

Convenios. Resolución de 17 de junio de 2019, de la Secretaría General, por la que se da publicidad al Convenio entre la Consejería de Sanidad y Políticas Sociales y la Fundación para la formación e investigación de los profesionales de la salud de Extremadura (FUNDESALUD), por el que se formaliza una transferencia específica para el desarrollo de programas de formación e investigación en ciencias de la salud 31259



Convenios. Resolución de 18 de junio de 2019, de la Secretaría General, por la que se da publicidad al Convenio entre la Consejería de Cultura e Igualdad de la Junta de Extremadura y la Sociedad Mercantil Estatal de Acción Cultural, SA, con motivo de la exposición "Pasa página. Una invitación a la lectura (septiembre-noviembre 2018) en la Biblioteca Pública del Estado "Bartolomé J. Gallardo" en Badajoz" **31274**

Convenios. Resolución de 18 de junio de 2019, de la Secretaría General, por la que se da publicidad al Convenio para el desarrollo de programas formativos de formación profesional dual en el sistema educativo entre la Consejería de Educación y Empleo y Preving Consultores, SL **31282**

Convenios. Resolución de 18 de junio de 2019, de la Secretaría General, por la que se da publicidad al Convenio entre la Consejería de Educación y Empleo de la Junta de Extremadura y la Fundación Fundecyt Parque Científico y Tecnológico de Extremadura, para la gestión en la Comunidad Autónoma de Redined (Red de bases de datos de información educativa) y de Redie (Red Española de información sobre educación) **31291**

Convenios. Resolución de 18 de junio de 2019, de la Secretaría General, por la que se da publicidad al Convenio entre la Consejería de Medio Ambiente y Rural, Políticas Agrarias y Territorio de la Junta de Extremadura y el Ayuntamiento de Piornal en materia de desarrollo sostenible en áreas protegidas, anualidades 2019-2022 **31301**

Convenios. Resolución de 18 de junio de 2019, de la Secretaría General, por la que se da publicidad al Convenio de Colaboración entre la Consejería de Sanidad y Políticas Sociales de la Junta de Extremadura y los Ayuntamientos de Rosalejo, Talayuela, Tiétar y Pueblonuevo de Miramontes en la prestación de información, valoración y orientación del servicio social de atención social básica **31315**

Consejería de Economía e Infraestructuras

Fiesta de Interés Turístico. Orden de 24 de junio de 2019 por la que se declara Fiesta de Interés Turístico de Extremadura la fiesta "Jornadas Transfronterizas del Gurumelo" en Villanueva del Fresno **31331**

Instalaciones eléctricas. Corrección de errores de la Resolución de 29 de abril de 2019, del Servicio de Ordenación Industrial, Energética y Minera de Cáceres, por la que se declaran, en concreto de utilidad pública las instalaciones correspondientes al proyecto denominado "Anexo al Proyecto para paso a doble circuito y desdoblamiento de la línea aérea de alta tensión "Cedillo" de la ST "CH José María Oriol", de 45 kV, en los términos municipales de Alcántara y Membrío, en la provincia de Cáceres". Término municipal de Alcántara (Cáceres). Expte.: AT-1709-3 **31333**

Instalaciones eléctricas. Corrección de errores de la Resolución de 29 de abril de 2019, del Servicio de Ordenación Industrial, Energética y Minera de Cáceres, por la que se otorga autorización administrativa previa a Iberdrola Distribución Eléctrica, SAU, de las instalaciones correspondientes al proyecto denominado "Anexo al Proyecto para paso a doble circuito y



desdoblamiento de la línea aérea de alta tensión "Cedillo" de la ST "CH José María Oriol", de 45 kV, en los términos municipales de Alcántara y Membrío, en la provincia de Cáceres". Término municipal de Alcántara (Cáceres). Expte.: AT-1709-3 31334

Consejería de Medio Ambiente y Rural, Políticas Agrarias y Territorio

Autorización ambiental. Resolución de 27 de mayo de 2019, de la Dirección General de Medio Ambiente, por la que se otorga autorización ambiental unificada para la explotación porcina de cebo, promovida por Agropecuaria San Lucas, SA, en el término municipal de San Vicente de Alcántara (Badajoz) 31335

Autorización ambiental. Resolución de 28 de mayo de 2019, de la Dirección General de Medio Ambiente, por la que se otorga autorización ambiental unificada para la explotación porcina de cebo, promovida por D. Gabino Gil González, en el término municipal de Barcarrota (Badajoz) 31360

Autorización ambiental. Resolución de 28 de mayo de 2019, de la Dirección General de Medio Ambiente, por la que se otorga autorización ambiental integrada para el secadero de cereales y otras actividades, promovida por SCL San Isidro de Miajadas, en el término municipal de Miajadas 31384

Autorización ambiental. Resolución de 28 de mayo de 2019, de la Dirección General de Medio Ambiente, por la que se otorga autorización ambiental unificada para la explotación porcina en régimen intensivo, promovida por D. Emilio Murillo Murillo, en el término municipal de Monterrubio de la Serena 31417

Consejería de Educación y Empleo

Educación. Ayudas. Resolución de 18 de junio de 2019, de la Consejera, por la que se hace pública la composición de la Comisión de Valoración de la convocatoria de las ayudas destinadas a alumnado con necesidades específicas de apoyo educativo escolarizados en centros docentes sostenidos con fondos públicos de la Comunidad Autónoma de Extremadura, para el curso 2019/2020 31451

Educación. Premios. Resolución de 24 de junio de 2019, de la Consejera, por la que se conceden los premios del XIV Concurso Regional de Ortografía (Categoría de ESO) en la Comunidad Autónoma de Extremadura 31452

Servicio Extremeño de Salud

Recurso. Emplazamiento. Resolución de 19 de junio de 2019, de la Secretaría General, por la que se acuerda la remisión del expediente administrativo correspondiente al recurso contencioso-administrativo tramitado por el procedimiento ordinario n.º 283/2019, interpuesto ante la Sala de lo Contencioso-Administrativo del Tribunal Superior de Justicia de Extremadura, y se emplaza a los posibles interesados en el mismo 31454



Servicio Extremeño Público de Empleo

Fomento del empleo. Subvenciones. Resolución de 12 de junio de 2019 por la que se aprueba la convocatoria de las subvenciones para el fomento del empleo de las personas en situación de exclusión social a través de empresas de inserción de la Comunidad Autónoma de Extremadura, correspondiente a los ejercicios 2019-2020 **31455**

Fomento del empleo. Subvenciones. Extracto de la Resolución de 12 de junio de 2019 por la que se aprueba la convocatoria de las subvenciones para el fomento del empleo de las personas en situación de exclusión social a través de empresas de inserción de la Comunidad Autónoma de Extremadura, correspondiente al ejercicio 2019-2020 **31496**

IV ADMINISTRACIÓN DE JUSTICIA

Juzgado de 1.ª Instancia e Instrucción n.º 2 de Cáceres

Notificaciones. Edicto de 27 de mayo de 2019 sobre notificación de sentencia dictada en el procedimiento ordinario n.º 497/2018 **31499**

V ANUNCIOS

Consejería de Medio Ambiente y Rural, Políticas Agrarias y Territorio

Información pública. Anuncio de 23 de mayo de 2019 sobre calificación urbanística de rehabilitación y ampliación de vivienda unifamiliar aislada. Situación: parcela 263 del polígono 6. Promotora: D.ª Ana Victoria Spalla Poveda, en Villanueva de la Vera **31501**

Impacto ambiental. Anuncio de 11 de junio de 2019 por el que se hace pública la Memoria Ambiental del Plan General Municipal de Alía, en la forma prevista en el Decreto 54/2011, de 29 de abril, por el que se aprueba el Reglamento de Evaluación Ambiental de la Comunidad Autónoma de Extremadura **31501**

Explotaciones agrarias. Ayudas. Anuncio de 20 de junio de 2019 por el que se publica la primera remesa de valoración de solicitudes de ayuda para la promoción de nuevas tecnologías en maquinaria y equipos agrarios en la Comunidad Autónoma de Extremadura, presentadas al amparo de la Orden de 23 de abril de 2019 **31503**

Ayuntamiento de Cáceres

Pruebas selectivas. Anuncio de 20 de junio de 2019 sobre bases para la cobertura de una plaza de Técnico/a de Administración General **31507**



Ayuntamiento de Moraleja

Planeamiento. Anuncio de 24 de junio de 2019 sobre aprobación inicial del Plan General Municipal **31507**

Federación Extremeña de Baloncesto

Federaciones deportivas. Anuncio de 25 de junio de 2019 sobre convocatoria de Asamblea General Ordinaria **31508**

**OTRAS RESOLUCIONES****CONSEJERÍA DE HACIENDA Y ADMINISTRACIÓN PÚBLICA**

RESOLUCIÓN de 17 de junio de 2019, de la Secretaría General, por la que se da publicidad al Convenio de Colaboración entre la Consejería de Sanidad y Políticas Sociales de la Junta de Extremadura y el Ayuntamiento de Plasencia, en la prestación de información, valoración y orientación del servicio social de atención social básica. (2019061627)

Habiéndose firmado el día 23 de abril de 2019, el Convenio de Colaboración entre la Consejería de Sanidad y Políticas Sociales de la Junta de Extremadura y el Ayuntamiento de Plasencia, en la prestación de información, valoración y orientación del servicio social de atención social básica, de conformidad con lo previsto en el artículo 8.º del Decreto 217/2013, de 19 de noviembre, por el que se regula el Registro General de Convenios de la Administración de la Comunidad Autónoma de Extremadura,

RESUELVO :

La publicación en el Diario Oficial de Extremadura del convenio que figura como anexo de la presente resolución.

Mérida, 17 de junio de 2019.

La Secretaria General,
PD, La Jefa de Servicio de Legislación
y Documentación,
(Resolución de 11/09/2015,
DOE n.º 180, de 17 de septiembre),
M.^a MERCEDES ARGUETA MILLÁN



CONVENIO DE COLABORACIÓN ENTRE LA CONSEJERÍA DE
SANIDAD Y POLÍTICAS SOCIALES DE LA JUNTA DE
EXTREMADURA Y EL AYUNTAMIENTO DE PLASENCIA, EN LA
PRESTACIÓN DE INFORMACIÓN, VALORACIÓN Y
ORIENTACIÓN DEL SERVICIO SOCIAL DE ATENCIÓN SOCIAL
BÁSICA

En Mérida, 23 de abril de 2019.

REUNIDOS

De una parte, José M.^a Vergeles Blanca, Consejero de Sanidad y Políticas Sociales de la Junta de Extremadura, cargo para el que fue nombrado por Decreto del Presidente 22/2015, de 6 de julio (DOE núm. 129 de 7 de julio), actuando en virtud de las atribuciones que le confiere el artículo 36.a) de la Ley 1/2002, de 28 de febrero, del Gobierno y de la Administración de la Comunidad Autónoma de Extremadura, previa autorización del Consejo de Gobierno en sesión celebrada el día 16 de abril de 2019.

Y de otra D. Fernando Pizarro García, Alcalde-Presidente del Ayuntamiento de Plasencia, con NIF P1015100I, actuando en virtud de las atribuciones que le confiere el artículo 21.1.b) de la Ley 7/1985, de 2 de abril, Reguladora de las Bases de Régimen Local.

En el ejercicio de las facultades propias de sus cargos, ambas partes se reconocen recíprocamente capacidad para obligarse en los términos del presente convenio y, a tal efecto,

EXPONEN

Primero. El Estatuto de Autonomía de Extremadura, atribuye a ésta, en su artículo 9.1.27, la competencia exclusiva en materia de acción social.

En este marco competencial, se aprueba la Ley 14/2015, de 9 de abril, de Servicios Sociales de Extremadura, que tiene entre su objeto garantizar en el ámbito de la Comunidad Autónoma de Extremadura el derecho subjetivo y universal de la ciudadanía de acceso al sistema público de servicios sociales en los términos y con los requisitos regulados en la propia ley con objeto de promover el bienestar social y contribuir al pleno desarrollo de las personas y la justicia social. Igualmente, es objeto de esta ley regular y organizar el sistema público de servicios sociales de Extremadura y establecer los mecanismos de coordinación y trabajo en red de todas las entidades implicadas en su prestación, articulando su relación con el resto de sistemas de protección social.

Para la consecución de su objeto, la citada ley estructura el sistema público de servicios sociales de Extremadura en dos niveles de atención: los servicios sociales de atención social básica y los servicios sociales de atención especializada.

Segundo. Que la Ley 14/2015, de 9 de abril, de Servicios Sociales de Extremadura regula los servicios sociales de atención social básica como la estructura básica y el primer nivel de



atención del Sistema Público de Servicios Sociales. Estos servicios garantizarán, a las personas que cumplan los requisitos establecidos, la prestación de información, valoración y orientación y la prestación de acompañamiento social en situación de exclusión social.

En relación a la prestación de información, valoración y orientación de los servicios sociales de atención social básica, la misma ofrecerá información, valoración y orientación a las necesidades y demandas de la población, canalizando las situaciones de necesidad hacia las prestaciones necesarias. Esta prestación será prestada por profesionales titulados en Trabajo Social.

Tercero. Que la Administración de la Comunidad Autónoma de Extremadura tiene las competencias en materia de servicios sociales en el territorio de la Comunidad Autónoma, así como la gestión y ordenación del Sistema Público de Servicios Sociales, en los términos establecidos en la Ley 14/2015, de 9 de abril, de Servicios Sociales de Extremadura.

La Consejería de Sanidad y Políticas Sociales es el órgano administrativo de la Administración de la Comunidad Autónoma al que le corresponde en virtud del Decreto 265/2015, de 7 de agosto, por el que se establece la estructura orgánica de la Consejería de Sanidad y Políticas Sociales y se modifica el Decreto 222/2008, de 24 de octubre, por el que se aprueban los Estatutos del Servicio Extremeño de Promoción de la Autonomía y Atención a la Dependencia y el Decreto 221/2008, de 24 de octubre, por el que se aprueban los Estatutos del Organismo Autónomo Servicio Extremeño de Salud, las competencias en materia de servicios sociales y, en especial, a través de la Dirección General de Políticas Sociales e Infancia y Familia, las funciones de planificación, ejecución, evaluación y seguimiento de los servicios sociales de atención social básica.

Cuarto. Que el Ayuntamiento de Plasencia, en el marco de las competencias que le confiere los artículos 25.2.e) y 26.1.c) de la Ley 7/1985, de 2 de abril, Reguladora de las Bases del Régimen Local y en el artículo 35.1.a) de la Ley 14/2015, de 9 de abril, de Servicios Sociales de Extremadura, le corresponde prestar los servicios sociales de atención social básica.

Quinto. Que la Ley 14/2015, de 9 de abril, de Servicios Sociales de Extremadura establece en su artículo 37 que las Administraciones Públicas de la Comunidad Autónoma deberán, en el marco de sus respectivas competencias, establecer una adecuada coordinación y colaboración administrativa, para asegurar la homogeneidad en la prestación de servicios sociales en toda la región, garantizar la continuidad de las prestaciones y conseguir una mayor eficiencia del Sistema Público de Servicios Sociales.

La cooperación económica, técnica y administrativa con las entidades locales, en materia de servicios sociales, se desarrollará con carácter voluntario, bajo las formas y en los términos previstos en las leyes, pudiendo tener lugar, en todo caso, mediante los consorcios y los convenios administrativos que se suscriban al efecto.

Asimismo, el artículo 44 de esta ley, establece como un instrumento de cooperación financiera entre las distintas Administraciones Públicas el convenio de colaboración, a fin de alcanzar



el cumplimiento de los objetivos determinados en la planificación general del Sistema Público de Servicios Sociales.

Sexto. Que con objeto de regular la colaboración entre la Junta de Extremadura y las Entidades Locales en la prestación de información, valoración y orientación de los servicios sociales de atención social básica, se aprueba el Decreto 99/2016, de 5 de julio, por el que se regula la colaboración entre la Junta de Extremadura y las entidades locales en la prestación de información, valoración y orientación de los servicios sociales de atención social básica de la Comunidad Autónoma de Extremadura (DOE núm. 132, de 11 de julio de 2016), colaboración que se formalizará mediante la suscripción de convenios de colaboración.

En el marco del citado decreto, la Consejería de Sanidad y Políticas Sociales tiene reconocido al Ayuntamiento de Plasencia un total de 9 profesionales del Trabajo Social para la prestación de información, valoración y orientación del servicio social de atención social básica.

Séptimo. Que conforme dispone el artículo 10 del Decreto 99/2016, de 5 de julio, por el que se regula la colaboración entre la Junta de Extremadura y las entidades locales en la prestación de información, valoración y orientación de los servicios sociales de atención social básica de la Comunidad Autónoma de Extremadura, el presente convenio de colaboración tiene naturaleza administrativa, quedando excluido del ámbito de aplicación de la Ley 9/2017, de 8 de noviembre, de Contratos del Sector Público, por la que se transponen al ordenamiento jurídico español las Directivas del Parlamento Europeo y del Consejo 2014/23/UE y 2014/24/UE, de 26 de febrero de 2014, en virtud de lo dispuesto en su artículo 6, aplicándose los principios de esta Ley para resolver las dudas y lagunas que pudieran presentarse.

Igualmente, el presente convenio queda excluido del ámbito de aplicación de la Ley 6/2011, de 23 de marzo, de Subvenciones de la Comunidad Autónoma de Extremadura, en virtud de lo dispuesto en su artículo 3.1 g).

Octavo. Que, para el cumplimiento de los intereses comunes, en el que la Junta de Extremadura y el Ayuntamiento de Plasencia comparten competencias, ambas partes coinciden en la necesidad de garantizar la prestación de información, valoración y orientación del servicio social de atención social básica, que permita a su vez garantizar el derecho subjetivo y universal de la ciudadanía de acceso al Sistema Público de Servicios Sociales con objeto de promover el bienestar social y contribuir al pleno desarrollo de las personas y la justicia social.

Por todo lo expuesto, ambas partes acuerdan materializar su colaboración mediante la firma del presente convenio, que se registrá por las siguientes

CLÁUSULAS

Primera. Objeto.

El presente convenio tiene por objeto regular la colaboración entre la Consejería de Sanidad y Políticas Sociales de la Junta de Extremadura y el Ayuntamiento de Plasencia (en lo



sucesivo Ayuntamiento), con NIF P1015100I, en la prestación de información, valoración y orientación (en lo sucesivo prestación) del servicio social de atención social básica (en lo sucesivo servicio social).

Segunda. Actuaciones de la prestación de información, valoración y orientación de los Servicios Sociales de Atención Social Básica.

Para el cumplimiento del objeto del presente convenio el Ayuntamiento a través del servicio social garantizará la prestación a las personas que cumplan los requisitos establecidos en la Ley 14/2015, de 9 de abril, de Servicios Sociales de Extremadura y demás normativa que lo desarrolle, realizando las siguientes actuaciones:

Atención a las necesidades y demandas de la población, canalizando las situaciones de necesidad hacia las prestaciones necesarias.

Diagnóstico de las situaciones de necesidad social y elaboración y ejecución, cuando sea necesario, del plan de atención social regulado en el artículo 18 de la Ley 14/2015, de 9 de abril, de Servicios Sociales de Extremadura.

Atención inmediata a personas en situación o riesgo de exclusión social.

Además de las actuaciones anteriores, el Ayuntamiento a través del servicio social desarrollará las funciones atribuidas a los servicios sociales de atención social básica en el artículo 16 de la Ley 14/2015, de 9 de abril, de Servicios Sociales de Extremadura, y cuantas otras actuaciones o funciones se les atribuya legal o reglamentariamente relacionadas con la prestación.

Tercera. Financiación y compromisos económicos que asumen cada una de las partes.

La financiación del presente convenio asciende a la cantidad de doscientos noventa y cuatro mil setecientos diez euros con cuatro céntimos de euro (294.710,04 €), destinada a financiar los costes de personal y de funcionamiento de la prestación del servicio social del Ayuntamiento, conforme al presupuesto que se detalla en el Anexo de este convenio.

De acuerdo con la citada financiación, los compromisos económicos que asumen cada una de las partes firmantes, serán los siguientes:

1. La Junta de Extremadura, a través de la Consejería de Sanidad y Políticas Sociales, aporta a la financiación del presente convenio la cantidad de doscientos sesenta y cinco mil doscientos treinta y nueve euros con cuatro céntimos de euro (265.239,04 €), correspondiente al 90 % de la financiación del mismo, con cargo a la Ley 2/2019, de 22 de enero, de presupuestos generales de la Comunidad Autónoma de Extremadura para el año 2019,



aplicación presupuestaria 11.03.252B.460.00 superproyecto de gasto 2006.14.04.9001 "Prestaciones Básicas de Servicios Sociales de Corporaciones Locales", código de proyecto de gasto 2006.14.002. 0007 "Otras prestaciones básicas de servicios sociales", cofinanciado con fondos procedentes del Ministerio de Sanidad, Consumo y Bienestar Social para el desarrollo de prestaciones básicas de servicios sociales de corporaciones locales.

2. El Ayuntamiento aporta a la financiación del presente convenio la cantidad de veintinueve mil cuatrocientos setenta y un euros (29.471,00 €), con cargo al Presupuesto Municipal para 2019. Dicha cantidad corresponde a la diferencia hasta alcanzar el 100 % de la financiación del presente convenio.

Cuarta. Pago y justificación.

1. El pago correspondiente a la aportación de la Consejería de Sanidad y Políticas Sociales se realizará al Ayuntamiento conforme se dispone en el Decreto 105/2005, de 12 de abril, por el que se aprueba el Plan de Disposición de Fondos de la Tesorería de la Comunidad Autónoma de Extremadura, de acuerdo a lo siguiente:

- Un primer abono, correspondiente al 50 % de la cantidad aportada por la Consejería de Sanidad y Políticas Sociales, una vez formalizado el presente convenio.
- Un segundo abono, correspondiente al 25 % de la cantidad aportada por la Consejería de Sanidad y Políticas Sociales, previa justificación por el Ayuntamiento de gastos y pagos correspondientes a cantidad igual o superior al 25 % de la financiación del convenio.
- Un tercer y último abono, correspondiente al 25 % de la cantidad aportada por la Consejería de Sanidad y Políticas Sociales, previa justificación por el Ayuntamiento de gastos y pagos correspondientes a cantidad igual o superior al 50 % de la financiación del convenio, y que deberá presentarse hasta el 31 de octubre de 2019, inclusive.

El Ayuntamiento está exento de la obligación de constituir garantía por los citados pagos anticipados conforme dispone la disposición adicional cuarta letra b) de la Ley 5/2007, de 19 de abril, General de Hacienda Pública de Extremadura.

2. Los gastos y pagos realizados por el Ayuntamiento en la prestación del servicio social se justificará mediante la presentación de certificación expedida por el Secretario-Interventor o Interventor del Ayuntamiento con indicación expresa de los gastos y pagos realizados en concepto de personal y de funcionamiento de la prestación, teniendo en cuenta las cantidades recogidas en el Anexo del presente convenio para cada uno de estos conceptos, sin que en ningún caso pueda destinarse el exceso de gasto en uno de ellos con la ejecución inferior o no ejecución en el otro.

Los documentos justificativos de los gastos y pagos realizados por el Ayuntamiento con cargo al presente convenio, deberán ser custodiados por esta entidad local, como mínimo,



hasta el año 2024, en tanto puedan ser objeto de actuaciones de comprobación y control, pudiendo ser solicitados, en cualquier momento, por la Consejería de Sanidad y Políticas Sociales o la Intervención General de la Junta de Extremadura en el ejercicio de sus competencias de control del gasto público.

La justificación de gastos y pagos realizados correspondientes a cantidad igual o superior al 100 % de la financiación del convenio deberá presentarse a la Consejería de Sanidad y Políticas Sociales hasta el 14 de febrero de 2020, inclusive.

Con la justificación de gastos y pagos realizados correspondientes a cantidad igual o superior al 100 %, deberá presentarse, además, una memoria técnica de evaluación del funcionamiento de la prestación del servicio social, conforme al modelo que establezca la Dirección General de Políticas Sociales e Infancia y Familia como responsable del seguimiento, vigilancia y control del convenio.

Quinta. Del personal de la prestación de información, valoración y orientación del servicio social de atención social básica.

El personal que ofrecerá la prestación, conforme al artículo 30 de la Ley 14/2015, de 9 de abril, de Servicios Sociales de Extremadura, serán profesionales titulados en Trabajo Social. Este personal estará vinculado jurídicamente al Ayuntamiento, ya sea en condición de funcionario o contratado en régimen de derecho laboral, según proceda. La Consejería de Sanidad y Políticas Sociales será ajena a todo tipo de relación funcionarial o laboral con el citado personal.

Cuando dentro del periodo de vigencia del convenio el personal de la prestación cause baja o se produzca un incremento del número de profesionales del Trabajo Social de acuerdo a lo previsto en el Decreto 99/2016, de 5 de julio, el Ayuntamiento procederá a la cobertura del puesto de trabajo en los términos establecidos en la Ley 7/1985, de 2 de abril, Reguladora de las Bases del Régimen Local y demás normativa estatal y autonómica vigente que le sea de aplicación, evitando con ello un vacío en la atención a la población.

El Ayuntamiento comunicará a la Consejería de Sanidad y Políticas Sociales los datos del personal que ofrece la prestación, con indicación de la jornada laboral y la distribución horaria.

Sexta. Obligaciones de las partes.

1. La Consejería de Sanidad y Políticas Sociales asume, mediante la suscripción del presente convenio, las siguientes obligaciones:
 - a) Realizar el pago de los compromisos económicos asumidos con la suscripción del presente convenio en los términos regulados en el mismo.



- b) Asesorar, a solicitud del Ayuntamiento, respecto a la organización funcional de la prestación.
 - c) Prestar, en la medida de sus posibilidades, a los profesionales del Trabajo Social de la prestación, la asistencia técnica que éstos precisen para el desarrollo de las actuaciones y funciones que tienen encomendadas.
 - d) Proporcionar información a los profesionales del Trabajo Social de la prestación, sobre novedades legislativas o administrativas que puedan resultar de su interés para el adecuado desarrollo de la prestación.
2. El Ayuntamiento asume, mediante la suscripción del presente convenio, las siguientes obligaciones:
- a) Garantizar la efectiva prestación de información, valoración y orientación en los términos regulados en la Ley 14/2015, de 9 de abril, de Servicios Sociales de Extremadura y en sus disposiciones de desarrollo.
 - b) Dotar de un espacio físico adecuado para la prestación. Dicho espacio contará con conexión telefónica y a la red internet; permitirá el archivo y custodia de los expedientes sociales de acuerdo con los requisitos de confidencialidad que establece la normativa de aplicación sobre protección de datos de carácter personal; y garantizará la privacidad en la intervención social y la accesibilidad de la población.
 - c) Asumir las diferencias al alza que pudieran existir respecto a las cuantías establecidas en el Anexo, en concepto de personal y/o funcionamiento, cuando el coste real de la prestación del servicio social sea superior.
 - d) Abonar a los profesionales del Trabajo Social de la prestación las retribuciones y las indemnizaciones por razón de servicio que legalmente les correspondan de conformidad con la normativa de aplicación en la entidad local.
 - e) Facilitar la formación y especialización de los profesionales del Trabajo Social de la prestación, así como la asistencia del responsable del personal del Ayuntamiento del que dependen los profesionales a las reuniones de información, estudio y coordinación a las que sea convocado por las diferentes consejerías de la Junta de Extremadura o las entidades públicas de ellas dependientes.
 - f) Desarrollar aquellas funciones que a los servicios sociales de atención social básica le sean asignadas por las diferentes consejerías de la Junta de Extremadura o entidades públicas de ellas dependientes, así como cumplimentar los diferentes soportes documentales establecidos o que les sean requeridos.
 - g) Facilitar toda la información que le sea requerida y someterse a las actuaciones de comprobación y control que puedan realizarse por la Consejería de Sanidad y Políticas Sociales.



Séptima. Seguimiento, vigilancia y control de la ejecución del convenio y de los compromisos adquiridos por los firmantes.

Para el seguimiento, vigilancia y control de la ejecución del presente convenio las partes firmantes nombran como responsable del mismo a la Dirección General de Políticas Sociales e Infancia y Familia de la Consejería de Sanidad y Políticas Sociales, que tendrá las facultades necesarias para supervisar su ejecución y adoptar las decisiones y dictar las instrucciones necesarias con el fin de asegurar la correcta realización de las actuaciones convenidas.

Asimismo, se podrá constituir una Comisión de Seguimiento, a propuesta de cualquiera de las partes firmantes, para realizar el seguimiento de las actuaciones del convenio y resolver las dudas y controversias que pudieran surgir en la aplicación e interpretación de las cláusulas del mismo, sin perjuicio de las facultades de la Dirección General de Políticas Sociales e Infancia y Familia como responsable del seguimiento, vigilancia y control de la ejecución del presente convenio.

La Comisión de Seguimiento estará integrada por cinco miembros: tres personas designadas por la Consejería de Sanidad y Políticas Sociales, que serán nombradas por la persona titular de la Dirección General de Políticas Sociales e Infancia y Familia, correspondiendo a una de ellas la presidencia, y dos personas designadas por el Ayuntamiento que serán nombradas por el/la Alcalde/sa del mismo.

La secretaría de la comisión la ejercerá un funcionario de la Dirección General de Políticas Sociales e Infancia y Familia que asistirá a la misma, con voz pero sin voto.

En el plazo de un mes desde la notificación de la propuesta de constitución de la comisión, las partes designarán a sus representantes y lo comunicará a la otra parte.

Se reconoce a cada parte firmante la facultad de convocar reuniones de la comisión. Los miembros de esta comisión no generarán derecho económico alguno con cargo a la financiación del presente convenio por su pertenencia a la misma y/o asistencia a sus reuniones.

En lo no contemplado por esta cláusula, sobre el funcionamiento y actuaciones de la comisión, se estará a lo dispuesto por la Ley 40/2015, de 1 de octubre, de Régimen Jurídico del Sector Público, sobre órganos colegiados de las distintas administraciones públicas.

Octava. Difusión y publicidad.

En el material impreso, así como en la difusión que el Ayuntamiento haga del desarrollo de la prestación objeto del convenio, deberá hacer constar la colaboración de la Consejería de Sanidad y Políticas Sociales, para lo que se estará a lo dispuesto en el Decreto 7/2002, de 29 de enero, de la Imagen Corporativa de la Junta de Extremadura, así como del Ministerio de Sanidad, Consumo y Bienestar Social, debiendo figurar expresamente sus respectivos logotipos.



En el tratamiento de los datos que se obtengan del desarrollo de la prestación objeto del presente convenio estará sometida a lo dispuesto en la Ley Orgánica 3/2018, de 5 de diciembre, de Protección de Datos Personales y garantía de los derechos digitales, y demás normativa que le sea de aplicación en virtud de la materia.

Novena. Modificación del convenio.

El presente convenio podrá ser modificado cuando se produzcan alguna o algunas de las siguientes causas previstas en el Decreto 99/2016, de 5 de julio:

- a) Por mutuo acuerdo de las partes.
- b) Por una modificación en la organización del servicio social del Ayuntamiento, que conlleve un incremento o reducción del número de profesionales para la prestación del mismo, conforme se dispone en la disposición transitoria primera del Decreto 99/2016, de 5 de julio.
- c) Por un incremento o reducción del número de profesionales del Trabajo Social reconocido al servicio social del Ayuntamiento por la Consejería de Sanidad y Políticas Sociales para la prestación, conforme se dispone en la disposición transitoria segunda del Decreto 99/2016, de 5 de julio.

Cuando la modificación del convenio conlleve un aumento de las aportaciones económicas asumidas por las partes firmantes para la financiación del presente convenio, procederá su modificación siempre y cuando exista crédito adecuado y suficiente en los presupuestos de cada parte firmante.

El acuerdo de modificación se incorporará como addenda al convenio, formalizado antes de la finalización de la duración del mismo.

Décima. Plazo de vigencia del convenio.

El presente convenio entra en vigor el mismo día de su firma y sus efectos se extiende, conforme al objeto del mismo, desde el día 1 de enero hasta el día 31 de diciembre del 2019, y con independencia del plazo de 14 de febrero de 2020 que regula la cláusula cuarta a efectos de justificación por parte del Ayuntamiento.

En cualquier momento antes del 31 de diciembre de 2019, fecha de finalización del presente convenio, las partes firmantes podrán acordar unánimemente la prórroga del convenio en función de las disponibilidades presupuestarias, o su extinción. La prórroga del mismo podrá conllevar la actualización de la financiación y compromisos económicos de cada parte firmante.

***Undécima. Extinción y liquidación del convenio.***

1. El presente convenio se extingue por el cumplimiento de las actuaciones objeto del mismo o por incurrir en causa de resolución.

Son causas de resolución:

- a) El transcurso del plazo de vigencia del convenio sin haberse acordado la prórroga del mismo.
- b) Acuerdo unánime de las partes firmantes.
- c) El incumplimiento de las obligaciones y compromisos asumidos por cualquiera de las partes firmantes.
- d) Por decisión judicial declaratoria de la nulidad del convenio.
- e) Por cualquier otra causa distinta de las anteriores prevista en el convenio o en otras leyes.

2. La extinción del presente convenio dará lugar a la liquidación del mismo con el objeto de determinar las obligaciones y compromisos de cada una de las partes, para lo que se estará a lo dispuesto en el artículo 52 de la Ley 40/2015, de 1 de octubre, de Régimen Jurídico del Sector Público, y en el artículo 8 del Decreto 99/2016, de 5 de julio.

En relación con la aportación de la Consejería de Sanidad y Políticas Sociales, finalizado el convenio, procederá el reintegro a favor de la Junta de Extremadura de las cantidades percibidas por el Ayuntamiento que no hayan sido aplicadas durante el ejercicio 2019, correspondiente a la financiación de la prestación del servicio social, cuando se dé alguna o algunas de las siguientes causas:

- a) La no ejecución o la falta de continuidad de la prestación del servicio social.
- b) La falta de justificación o justificación insuficiente de los gastos en concepto de personal y/o de funcionamiento.
- c) El incumplimiento de las obligaciones y compromisos previstos en el presente convenio.

No será necesario el reintegro, en el caso de prórroga del presente convenio o en el caso de firma de un nuevo convenio entre estas mismas partes firmantes y para el cumplimiento del mismo objeto establecido en este convenio, pudiendo la Consejería de Sanidad y Políticas Sociales hacer la regulación de su aportación liquidando las cantidades no aplicadas en el ejercicio anterior con las cantidades recogidas en la prórroga o nuevo convenio suscrito.

Para la exigencia del reintegro se estará a lo dispuesto en la Ley 5/2007, de 19 de abril, General de Hacienda Pública de Extremadura y demás normativa que le sea de aplicación en virtud de la materia.



No obstante lo anterior, si cuando concurra cualquiera de las causas de resolución del convenio existen actuaciones en curso de ejecución, las partes, a propuesta de la Dirección General de Políticas Sociales e Infancia y Familia como responsable del seguimiento, vigilancia y control o, en su caso, de la comisión de seguimiento del convenio, podrán acordar la continuación y finalización de las actuaciones en curso que consideren oportunas, estableciendo un plazo improrrogable para su finalización, transcurrido el cual deberá realizarse la liquidación de las mismas en los términos establecidos en los apartados anteriores.

Duodécima. Ámbito jurisdiccional.

El presente convenio tiene naturaleza administrativa. Las controversias que pudieran surgir sobre la interpretación, modificación, resolución y efectos se resolverán entre las partes agotando todas las formas posibles de conciliación para llegar a un acuerdo amistoso extrajudicial. En su defecto, serán competentes para conocer las cuestiones litigiosas los órganos del Orden Jurisdiccional Contencioso-Administrativo.

Y para que conste y surta los efectos oportunos, en prueba de conformidad, las partes firman el presente convenio, en triplicado ejemplar, en lugar y fecha arriba indicado.

El Consejero de Sanidad y Políticas Sociales,

Alcalde-Presidente
del Ayuntamiento de Plasencia,

Fdo.: JOSÉ M.^a VERGELES BLANCA

Fdo.: FERNANDO PIZARRO GARCÍA

**ANEXO****PRESUPUESTO 2019**

CONVENIO DE COLABORACIÓN ENTRE LA CONSEJERÍA DE SANIDAD Y POLÍTICAS SOCIALES DE LA JUNTA DE EXTREMADURA Y EL EXMO AYUNTAMIENTO DE PLASENCIA, EN LA PRESTACIÓN DE INFORMACIÓN, VALORACIÓN Y ORIENTACIÓN DEL SERVICIO SOCIAL DE ATENCIÓN SOCIAL BÁSICA.

**DATOS DEL SERVICIO SOCIAL DE ATENCIÓN SOCIAL BÁSICA
Servicio Social de Atención Social Básica " 028 PLASENCIA "**

| | | | | | |
|------------------------------|---|---------------------|--------|---|---|
| Número de Entidades Locales: | 1 | Población Integrada | 40.141 | Número de Trabajadores/as Sociales reconocidos: | 9 |
|------------------------------|---|---------------------|--------|---|---|

PRESUPUESTO TOTAL AÑO 2019

| Concepto | Presupuesto | Aportación de la Consejería de Sanidad y Políticas Sociales | Aportación de la Entidad |
|-------------------------------|---------------------|---|--------------------------|
| Presupuesto de Personal | 291.470,04 € | 262.323,04 € | 29.147,00 € |
| Presupuesto de Funcionamiento | 3.240,00 € | 2.916,00 € | 324,00 € |
| TOTAL | 294.710,04 € | 265.239,04 € | 29.471,00 € |

Datos de las retribuciones en cómputo anual de un profesional del Trabajo Social utilizados según artículo 5.2 del Decreto 99/2016, de 5 de julio.

| Total Retribuciones | Cotización empresarial a seguridad social | Presupuesto total |
|---------------------|---|-------------------|
| 24.515,94 € | 7.869,62 € | 32.385,56 €. |

• • •





RESOLUCIÓN de 17 de junio de 2019, de la Secretaría General, por la que se da publicidad al Protocolo de Colaboración entre el Parque Nacional-Reserva Biosfera Monfragüe (PNM/RBM) y la Asociación de Personas sordas de Cáceres (APSCC). (2019061628)

Habiéndose firmado el día 16 de mayo de 2019, el Protocolo de Colaboración entre el Parque Nacional-Reserva Biosfera Monfragüe (PNM/RBM) y la Asociación de Personas sordas de Cáceres (APSCC), de conformidad con lo previsto en el artículo 8.º del Decreto 217/2013, de 19 de noviembre, por el que se regula el Registro General de Convenios de la Administración de la Comunidad Autónoma de Extremadura,

RESUELVO :

La publicación en el Diario Oficial de Extremadura del convenio que figura como anexo de la presente resolución.

Mérida, 17 de junio de 2019.

La Secretaria General,
PD, La Jefa de Servicio de Legislación
y Documentación,
(Resolución de 11/09/2015,
DOE n.º 180, de 17 de septiembre),
M.ª MERCEDES ARGUETA MILLÁN



PROTOCOLO DE COLABORACIÓN ENTRE EL PARQUE
NACIONAL-RESERVA BIOSFERA MONFRAGÜE (PNM/RBM) Y
ASOCIACION DE PERSONAS SORDAS DE CÁCERES (APSCC)

En Mérida, a 16 de mayo de 2019.

De una parte Dña. Begoña García Bernal, Consejera de Medio Ambiente y Rural, Políticas Agrarias y Territorio de la Junta de Extremadura, en virtud del Decreto del Presidente 36/2015, de 14 de septiembre, por el que se dispone su nombramiento y de conformidad con lo establecido en el artículo 2 de Decreto 106/2007, de 22 de mayo, por el que se regula la organización y funcionamiento del Parque Nacional de Monfragüe, y el artículo 2 de Decreto 209/2009, de 4 de septiembre, por el que se regula la organización y funcionamiento de la Reserva de la Biosfera de Monfragüe.

De otra parte, D Ángel Soria Corón, en su calidad de Presidente de la APSCC, actuando en nombre y representación de la misma, en virtud de las funciones que tiene atribuidas en el artículo 24 de los Estatutos de la Asociación de Personas Sordas de Cáceres.

Ambas partes, en representación de las instituciones a las que pertenecen y en uso de las facultades que por sus cargos tienen conferidas, se reconocen mutuamente capacidad legal suficiente para intervenir en el presente Protocolo de Colaboración, a cuyo efecto

EXPONEN

Primero: Que de acuerdo con lo dispuesto en el artículo 8 de la Ley 1/2007, de 2 de marzo, de declaración del Parque Nacional de Monfragüe la gestión ordinaria y habitual del Parque Nacional corresponde a la Junta de Extremadura, que la organizó mediante el Decreto 106/2007, de 22 de mayo, por el que se regula la organización y funcionamiento del Parque Nacional de Monfragüe, siendo la Consejería de Medio Ambiente y Rural, Políticas Agrarias y Territorio la que tiene atribuidas estas competencias.

Segundo: Que la Asociación de Personas Sordas de Cáceres (en adelante, APSCC) es una ONG que goza de la declaración de Entidad de Utilidad Pública, con plena autonomía y personalidad jurídica propia y que tiene como fin primordial la representación y defensa de los intereses de las personas sordas y sus familias en el ámbito territorial de la provincia de Cáceres.

Tercero: Que ambas partes manifiestan su voluntad de apoyar la plena autonomía, la igualdad en el disfrute y en el uso del patrimonio territorial del Parque Nacional y Reserva de la Biosfera de Monfragüe (en adelante, PNM/RBM) como referentes nacionales e internacionales de sostenibilidad y

Con el presente protocolo la APSCC y la Consejería de Medio Ambiente y Rural, Políticas agrarias y Territorio manifiestan su voluntad de colaboración de acuerdo a las siguientes,



CLÁUSULAS

Primera. Objeto.

El objeto del presente Protocolo es la colaboración en el ámbito de actuación del PNM/RBM en aras a conseguir la plena accesibilidad para las personas sordas y sordociegas y en el marco de la atención a la diversidad funcional.

Segunda. Desarrollo de la colaboración.

1. Conscientes de la necesidad de prestar adecuada información a todas las personas que visiten el PNM/RBM y de la necesaria formación de quienes desempeñan tales tareas, se desarrollarán en el PN/RBM con la participación de la APSCC una actividad formativa básica en materia de atención a personas sordas y sordociegas y de Lengua de Signos Española (LSE) destinado a los responsables de puntos y centros de información y monitores ambientales.
2. Con el fin de propiciar la máxima difusión de las actividades relevantes que se desarrollen en el PNM/RB Monfragüe, para hacerlas llegar al conjunto de la población y como una vía de sensibilización y apoyo a la diversidad funcional, se contará en las mencionadas actividades con intérprete de Lengua de Signos (ILSE).
3. La APSCC colaborará en las tareas de información que desarrollen en PNM/RBM a los grupos de personas sordas y sordociegas que visiten Monfragüe, así como en la atención a las personas sordas o sordociegas que vivan en localidades de Reserva de Biosfera de Monfragüe
4. Para apostar por la plena autonomía personal y accesibilidad universal y a la comunidad sorda y sordociega, la APSCC y el PNM/RBM colaborarán para desarrollar la explicación en lengua de signos (LSE) en los principales miradores y lugares de observación en Monfragüe y que pueda ser accesible por medios telemáticos (QR).
5. El PNM/RBM ha emprendido el camino de la accesibilidad universal. Con el fin de profundizar y mejorar las iniciativas desarrolladas, la APSCC y PNM/RBM colaborarán para la elaboración y aplicación de un Manual de buenas prácticas en el uso público para personas sordas, sordociegas y con pérdida de discapacidad auditiva. Un instrumento de búsqueda de la igualdad para el PN/RB Monfragüe y que pueda ser compartido como un modelo para la Red de Parques Nacionales, Red española y mundial de las Reservas de Biosfera y el resto de las áreas protegidas de Extremadura.
6. Manifestando una voluntad de colaboración permanente, la APSCC y el PN/RBM manifiestan la voluntad de desarrollar anualmente una jornada en el PNM/RB Monfragüe (lugares y pueblos diferentes).

***Tercera. Comisión de seguimiento.***

Para el desarrollo, seguimiento, vigilancia y control del presente Protocolo se constituirá una Comisión de Seguimiento, compuesta por D. Ángel Rodríguez Martín y D. Juan Ramón Muñoz Sánchez en representación, respectivamente, del PNM/RBM y de la ASPCC. La mencionada comisión se reunirá al menos dos veces al año elaborando tanto una planificación anual como una memoria de seguimiento de las actividades desarrolladas.

Cuarta. Eficacia, duración y prórrogas.

El presente Protocolo surtirá efectos desde la fecha de su otorgamiento por las partes, extendiendo su vigencia por un periodo de tres años desde su firma.

Podrá ser prorrogado si las partes, de mutuo acuerdo, considerasen oportuna su prosecución. En este caso, y siempre con anterioridad a la fecha de expiración inicialmente estipulada, las partes suscribirán una prórroga, con una antelación mínima de tres meses a la finalización del convenio o de cualquiera de sus prórrogas, que se sustanciará en una Adenda que se unirá al Acuerdo Marco.

Quinta. Resolución.

Serán causas de resolución del presente Protocolo las siguientes:

- (I) Cumplimiento del objeto.
- (II) Cumplimiento del plazo de vigencia sin haberse producido su prórroga.
- (III) Imposibilidad sobrevenida para su cumplimiento.
- (IV) Acuerdo expreso y escrito de las partes.
- (v) La resolución unilateral del Acuerdo por cualquiera de las partes firmantes, comunicada fehacientemente a la otra, con un mínimo de tres meses de antelación a la fecha de resolución.

Sexta. Naturaleza, Régimen Jurídico y Jurisdicción competente.

El presente Protocolo, que se celebra al amparo de lo dispuesto en el artículo 49 de la Ley 1/2002, de 28 de febrero, de Gobierno y Administración de la Comunidad Autónoma de Extremadura, tiene naturaleza administrativa y se ampara de los artículos 47 a 53 de la Ley 40/2015, de 30 de Octubre, de Régimen Jurídico del Sector Público. Asimismo, se ampara en lo dispuesto por el artículo 6 de la Ley 9/2017, de 8 de noviembre, de Contratos del Sector Público, por la que se transponen al ordenamiento jurídico español las Directivas del Parlamento Europeo y del Consejo 2014/23/UE y 2014/24/UE, de 26 de febrero de 2014, por lo que queda excluido de su ámbito de aplicación.



En prueba de conformidad, las partes firman el presente protocolo de Colaboración por cuatuplicado ejemplar y a un solo efecto en el lugar y fecha indicados en el encabezamiento.

Por la Consejera de Medio Ambiente
y Rural, Políticas Agrarias y Territorio,

Por la Asociación de Personas
Sordas de Cáceres,

Fdo.: BEGOÑA GARCÍA BERNAL

Fdo.: ÁNGEL SORIA CORÓN

• • •





RESOLUCIÓN de 17 de junio de 2019, de la Secretaría General, por la que se da publicidad al Convenio entre la Consejería de Sanidad y Políticas Sociales y la Fundación para la formación e investigación de los profesionales de la salud de Extremadura (FUNDESALUD), por el que se formaliza una transferencia específica para el desarrollo de programas de formación e investigación en ciencias de la salud. (2019061629)

Habiéndose firmado el día 3 de mayo de 2019, el Convenio entre la Consejería de Sanidad y Políticas Sociales y la Fundación para la formación e investigación de los profesionales de la salud de Extremadura (FUNDESALUD), por el que se formaliza una transferencia específica para el desarrollo de programas de formación e investigación en ciencias de la salud, de conformidad con lo previsto en el artículo 8.º del Decreto 217/2013, de 19 de noviembre, por el que se regula el Registro General de Convenios de la Administración de la Comunidad Autónoma de Extremadura,

RESUELVO :

La publicación en el Diario Oficial de Extremadura del convenio que figura como anexo de la presente resolución.

Mérida, 17 de junio de 2019.

La Secretaría General,
PD, La Jefa de Servicio de Legislación
y Documentación,
(Resolución de 11/09/2015,
DOE n.º 180, de 17 de septiembre),
M.ª MERCEDES ARGUETA MILLÁN



CONVENIO ENTRE LA CONSEJERÍA DE SANIDAD Y POLÍTICAS
SOCIALES Y LA FUNDACIÓN PARA LA FORMACIÓN E
INVESTIGACIÓN DE LOS PROFESIONALES DE LA SALUD DE
EXTREMADURA (FUNDESALUD), POR EL QUE SE FORMALIZA
UNA TRANSFERENCIA ESPECÍFICA PARA EL DESARROLLO DE
PROGRAMAS DE FORMACIÓN E INVESTIGACIÓN EN CIENCIAS
DE LA SALUD

En Mérida, a 3 de mayo de 2019.

REUNIDOS:

De una parte, D. José María Vergeles Blanca, titular de la Consejería de Sanidad y Políticas Sociales de la Junta de Extremadura, en virtud de nombramiento efectuado por Decreto del Presidente 22/2015, de 6 de julio (DOE n.º 129, de 7 julio de 2015), actuando en ejercicio de las funciones atribuidas por los artículos 36 y 53.3 de la Ley 1/2002, de 28 de febrero, del Gobierno y de la Administración de la Comunidad Autónoma de Extremadura, así como el artículo 45.3 de la Ley 2/2019, de 22 de enero, de presupuestos generales de la Comunidad Autónoma de Extremadura para el año 2019.

Y de otra parte, D. Miguel Álvarez Bayo, en nombre y representación de la Fundación para la Formación e Investigación de los Profesionales de la Salud de Extremadura (en adelante FUNDESALUD), en su calidad de Director Gerente de la misma, con CIF G06427728, y con domicilio estatutario en calle Pío Baroja, n.º 10, 06800, Mérida (Badajoz).

Intervienen ambos en el ejercicio de las facultades que legalmente les confieren los cargos que respectivamente desempeñan, reconociéndose legitimación para la suscripción del presente Convenio y en orden al mismo,

EXPONEN:

Primero. La Consejería de Sanidad y Políticas Sociales tiene como competencias, entre otras: la obligación de formar a sus profesionales sanitarios para mantener a lo largo del tiempo un desempeño adecuado de sus competencias, posibilitando a los mismos una continua formación y aprendizaje que les asegure una formación efectiva y adecuada para su ejercicio profesional actual; las políticas de calidad en los organismos y entidades dependientes de ella; y el diseño y evaluación de las políticas en materia de sistemas de información y de estadística y análisis sanitario y sociosanitario.

Por ello, precisa la puesta en marcha de programas, tanto para la mejora de la formación de profesionales sanitarios y sociosanitarios, como para la investigación estadística en ciencias de la salud, dirigidos en ambos casos al diseño y desarrollo de instrumentos que posibiliten optimizar la gestión.

Segundo. FUNDESALUD tiene entre sus fines, el fomento de las estrategias de calidad en los servicios de salud a través del desarrollo de programas, proyectos y cualquier otro tipo de



intervención encaminada a mejorar la capacitación y la investigación de los profesionales de la salud en esta materia; el fomento de la I+D+i en el ámbito de la salud; así como instrumentar y desarrollar programas de actividades docentes para los profesionales de la salud.

Para la consecución de los fines mencionados, FUNDESALUD realizará, entre otras, la organización, gestión y control de proyectos de formación e investigación, dirigidos como fin último, a la mejora de la salud de los ciudadanos, la satisfacción de los profesionales de la salud y el fortalecimiento de las instituciones; la promoción de la participación de los profesionales de la salud de Extremadura en programas y proyectos que redunden en la mejora de los sistemas de gestión clínica, en la calidad de los servicios de salud y en las condiciones de vida de los ciudadanos; y la organización, gestión y control de proyectos de formación y capacitación dirigidos a los profesionales de la salud.

Entre los fines de FUNDESALUD se encuentra instrumentar y desarrollar programas de actividades docentes para los profesionales de la salud, en cooperación con la Escuela de Ciencias de la Salud y de la Atención Sociosanitaria de Extremadura, y cualquier otro Organismo o Entidad, nacional o extranjera, cuyos objetivos sean afines en esta materia.

Mediante Orden ECI/4550/2004, de 22 de diciembre, se inscribió FUNDESALUD en el Registro de Fundaciones de competencia estatal con el número setecientos ochenta y ocho.

FUNDESALUD está incluida entre las entidades que se citan como beneficiarias del mecenazgo en el artículo 16 de la Ley 49/2002, de 23 de diciembre, de régimen fiscal de las entidades sin fines lucrativos y de los incentivos fiscales al mecenazgo.

Tercero. En los Presupuestos Generales de la Comunidad Autónoma de Extremadura para 2019, se recoge la aportación dineraria destinada a la Fundación para la Formación e Investigación de los Profesionales de la Salud de Extremadura para el desarrollo de Formación e Investigación en Ciencias de la Salud (transferencia específica), con el siguiente desglose:

| Denominación | Aplicación presupuestaria | Proyecto de gasto | Importe |
|--|---------------------------|-------------------|----------|
| TE: FUNDESALUD. FORMACIÓN E INVESTIGACIÓN EN CIENCIAS DE LA SALUD. | 11.02.211B.444 | 2019.11.02.0005 | 50.200 € |

Asimismo, en el artículo 45 de la Ley 2/2019, de 22 de enero, de Presupuestos Generales de la Comunidad Autónoma de Extremadura para 2019, se establece el procedimiento a seguir para la formalización de dicha transferencia específica mediante el correspondiente convenio, con indicación del objeto de las actuaciones concretas a desarrollar, la forma de pago, el plazo y forma de justificar la aportación dineraria, que deberá comprender la acreditación del coste del proyecto, del cumplimiento de su finalidad y las medidas que garanticen su trazabilidad; las acciones de seguimiento y control de las actuaciones y las consecuencias de su



incumplimiento, entre las que se incluirá, en todo caso, la devolución o compensación de las cantidades no justificadas de acuerdo con las siguientes:

CLÁUSULAS

Primera. Objeto: actuaciones a realizar.

El presente convenio tiene por objeto formalizar una transferencia específica para el desarrollo de dos programas:

- Mejora de la formación online de los profesionales del Sistema Sanitario Público de Extremadura.
- Encuestas de Satisfacción de Pacientes del Sistema Sanitario Público de Extremadura.

Con el primero de ellos, se pretende mejorar el acceso a la formación de profesionales sanitarios y sociosanitarios, mediante el diseño y desarrollo de herramientas que faciliten la formación continuada y la formación sanitaria especializada en ciencias de la salud online, en el Sistema Sanitario Público de Extremadura. Trata de favorecer el cambio hacia una metodología docente enmarcada en la calidad y accesibilidad de la formación online.

Respecto al segundo programa, se trata de conocer la satisfacción de los pacientes atendidos en los centros del Sistema Sanitario Público de Extremadura (SSPE) con la finalidad de la mejora continua de la calidad en la atención sanitaria prestada. La evaluación de dichas encuestas nos va a permitir detectar aquellos aspectos deficitarios que tendremos que mejorar, y aquellos puntos fuertes que habrá que seguir potenciando en la consecución de la mejora en la atención recibida, teniendo muy presente el papel activo del paciente en la toma de decisiones respecto a su salud. De esta manera se contribuye al desarrollo del Modelo de Calidad de Centros, Servicios y Establecimientos Sanitarios de la Comunidad Autónoma de Extremadura y a la toma de decisiones en el marco del Plan Estratégico de Calidad del SSPE 2015-2021, y de los Planes Integrales de la Comunidad Autónoma. El adecuado desarrollo del Plan Estratégico de Calidad permitirá conseguir un sistema sanitario basado en la equidad, integridad, uniformidad, solidaridad y eficiencia.

- En el Anexo del convenio se explicita el objeto de las actuaciones concretas a desarrollar, especificadas en los programas: "Mejora de la formación online de los profesionales del Sistema Sanitario Público de Extremadura" y "Proyecto. Encuestas de Satisfacción de Pacientes del Sistema Sanitario Público de Extremadura".

Segunda. Obligaciones de las partes.

Corresponde a FUNDESALUD:

- Organizar, gestionar y controlar los programas citados, con la colaboración de la Consejería de Sanidad y Políticas Sociales.



- Destinar el importe de la transferencia específica al desarrollo de los programas descritos en el anexo al presente convenio.
- Realizar la justificación del cumplimiento de los programas y de los gastos y pagos en los términos previstos en la cláusula siguiente.
- Someterse a las actuaciones de comprobación que pueda efectuar la Consejería de Sanidad y Políticas Sociales, la Intervención General de la Junta de Extremadura u otros órganos de control competentes para ello, debiendo aportar cuanta información y documentación le sea requerida.
- Conservar durante un plazo de cuatro años, a contar desde la finalización de la vigencia de este convenio, toda la información y documentos justificativos del empleo de la cantidad transferida.
- Devolver las cantidades no destinadas a la finalidad del presente convenio o no justificadas de conformidad con la cláusula séptima.

Corresponde a la Consejería de Sanidad y Políticas Sociales, a través de la Dirección General de Planificación, Formación y Calidad Sanitarias y Sociosanitarias:

- Dirigir y supervisar los programas, para su desarrollo por FUNDESALUD.
- Transferir el importe de CINCUENTA MIL DOSCIENTOS EUROS (50.200 €) a FUNDESALUD de conformidad con la cláusula siguiente.

Tercera. Forma de pago y justificación de la aportación dineraria.

De conformidad con lo dispuesto en el artículo 45 de la Ley 2/2019, de 22 de enero, la forma de pago de la presente transferencia específica deberá ajustarse al Plan de Disposición de Fondos de la Tesorería.

El Decreto 105/2005, de 12 de abril, por el que se aprueba el Plan de Disposición de Fondos, establece en su artículo 3.2. c) que las órdenes de pago se librarán con carácter general trimestralmente, por cuartas partes del crédito presupuestario, para su abono dentro del primer mes de cada trimestre.

Debido a la fecha de suscripción del presente convenio, que impide la aplicación de lo dispuesto con carácter general en el Decreto 105/2005, de 12 de abril, el abono y justificación de la transferencia específica se realizará en tres pagos, de la siguiente forma:

- a) Un primer pago por un importe correspondiente al 50 % del total de la transferencia, que asciende a 25.100,00 €, a la firma del convenio.
- b) Un segundo pago, correspondiente al 25 % de la cantidad aportada por la Consejería de Sanidad y Políticas Sociales, por importe de 12.550,00 €, previa presentación por FUNDESALUD de la documentación justificativa de los gastos y pagos correspondientes a cantidad igual o superior al 25 % de la financiación del convenio.



c) Un tercer y último pago, correspondiente al 25 % de la cantidad aportada por la Consejería de Sanidad y Políticas Sociales, por importe de 12.550,00 €, previa presentación por FUNDESALUD de la documentación justificativa de los gastos y pagos correspondientes a cantidad igual o superior al 50 % de la financiación del convenio y que deberá presentarse antes del 15 de noviembre de 2019.

En todo caso, y antes del 31 de marzo de 2020, FUNDESALUD deberá justificar documentalmente los gastos y pagos efectuados con cargo al tercer pago. En igual fecha, deberá presentar una memoria detallada de las actuaciones realizadas con cargo al presente convenio con la correspondiente relación de las mismas, su objeto y coste, así como del cumplimiento de las condiciones impuestas y de la consecución del objeto del presente convenio.

La justificación del presente convenio se realizará mediante certificación pormenorizada y detallada de todos los gastos y pagos, firmada por el Director Gerente de FUNDESALUD, acompañada de la documentación acreditativa de los mismos.

Podrá ser imputado al presente convenio los gastos derivados de la contratación de 2 técnicos titulados medios (1 técnico de formación y 1 técnico de proyectos de investigación) y de los costes administrativos de FUNDESALUD, conforme a la memoria justificativa obrante en el expediente.

Los gastos que podrán financiarse con la presente transferencia deberán haberse realizado entre el 1 de enero y el 31 de diciembre de 2019.

De conformidad con lo establecido en la Disposición Adicional Cuarta de la Ley 5/2007, de 19 de abril, General de Hacienda Pública de Extremadura, FUNDESALUD está exenta de la obligación de constituir garantía.

Para la realización de los pagos previstos en el presente convenio, FUNDESALUD deberá hallarse al corriente de sus obligaciones tributarias con la Comunidad Autónoma de Extremadura, con la Agencia Estatal de la Administración Tributaria y con la Tesorería General de la Seguridad Social.

Cuarta. Seguimiento y control de las actuaciones.

Con el fin de facilitar la coordinación y el desarrollo del presente convenio, se constituirá una Comisión de Seguimiento, que estará formada por un responsable de proyectos de FUNDESALUD y un Jefe de Servicio de la Dirección General de Planificación, Formación y Calidad Sanitarias y Sociosanitarias, designados por quienes suscriben el presente convenio.

Su régimen de funcionamiento y toma de decisiones se ajustará a lo establecido en la Sección Tercera del Capítulo II del Título Preliminar de la Ley 40/2015, de 1 de octubre, de Régimen Jurídico del Sector Público, para los órganos colegiados.



La Comisión de Seguimiento establecerá las directrices básicas de organización y funcionamiento del presente convenio, correspondiéndole, entre otras, las siguientes funciones:

- Realizar el seguimiento de las actuaciones ejecutadas en virtud del presente convenio, verificando su adecuada progresión y el alcance de los objetivos del proyecto a desarrollar.
- Aclarar y resolver cuantas dudas y controversias pudieran surgir en la interpretación y ejecución del mismo.

Quinta. Causas de modificación del convenio.

Los términos del presente convenio podrán ser modificados previo acuerdo entre las partes suscriptoras, a través de la correspondiente adenda, pudiéndose sustituir las actividades propuestas por otras de análoga naturaleza, siempre que no suponga un incremento del coste de las actividades a desarrollar.

Sexta. Confidencialidad y protección de datos.

Será obligación de las partes tomar aquellas medidas destinadas a garantizar el respeto a la confidencialidad de los datos a los que se tenga acceso, la Ley Orgánica 3/2018, de 5 de diciembre, de Protección de Datos Personales y Garantía de los Derechos Digitales, la Ley 3/2005, de 8 de julio, de Información Sanitaria y Autonomía del Paciente y la Ley 7/2011, de 23 de marzo, de Salud Pública de Extremadura.

Asimismo, se respetará el carácter confidencial de aquella información a la que se tenga acceso con ocasión de la ejecución del convenio y esta obligación subsistirá incluso una vez finalizado el mismo.

Séptima. Incumplimiento.

El incumplimiento de las cláusulas del presente convenio, del destino de la transferencia o la obstrucción al desarrollo del programa dará lugar al reintegro de las cantidades percibidas y a la resolución del convenio.

El incumplimiento parcial de las actuaciones objeto del convenio o su justificación parcial, conllevará el reintegro de las cantidades que resultasen procedentes por la parte que quedase sin ejecutar o sin justificar así como la resolución del convenio.

El grado de incumplimiento se determinará proporcionalmente al porcentaje que no se haya ejecutado o no se haya justificado correctamente. A ese tenor, se entenderá cumplido el objeto de la transferencia cuando alcance un grado de ejecución mínima equivalente al 50 % del importe total de la misma, procediendo el reintegro parcial, de las cantidades percibidas y no ejecutadas. En caso contrario, existirá incumplimiento total y procederá el reintegro total de las cantidades percibidas cuando el grado de ejecución mínimo resulte inferior al 50 % de la cuantía total de la transferencia.



Todo ello, sin perjuicio de la exigencia del interés de demora previsto en el artículo 24 de la Ley 5/2007, de 19 de abril, de Hacienda Pública de Extremadura.

En ambos casos, el reintegro que pudiera corresponder, se llevará a efecto, previo procedimiento tramitado al efecto, con audiencia de FUNDESALUD.

Octava. Resolución del convenio.

Serán causas de resolución del presente convenio las siguientes:

- Mutuo acuerdo de las partes que deberá ser instrumentado por escrito.
- Denuncia del convenio. Cualquiera de las partes podrá denunciar el presente convenio comunicándolo a la otra parte por escrito con dos meses de antelación a la fecha en la que desee la terminación del mismo.
- Incumplimiento grave o manifiesto de las estipulaciones contenidas en el convenio, por cualquiera de las partes firmantes. Antes de la resolución se hará un previo requerimiento notificado a la parte incumplidora en el que se indicarán las obligaciones y compromisos que se consideren incumplidos concediendo un plazo máximo de un mes para su cumplimiento. De este requerimiento se dará traslado a la Comisión de Seguimiento prevista en el presente convenio. Transcurrido el plazo concedido sin atender el requerimiento, la parte que lo haya dirigido notificará a la incumplidora la concurrencia de la causa de resolución y se entenderá resuelto el convenio.
- Vencimiento del plazo de validez del convenio.
- Imposibilidad sobrevenida, legal o material, para el desarrollo de las actividades que constituyen su objeto.

Novena. Eficacia.

El presente convenio producirá efectos desde el día de su firma hasta el 31 de diciembre de 2019, sin perjuicio de lo dispuesto en la cláusula tercera en cuanto a los plazos y forma de justificación final del presente convenio.

El presente convenio no será objeto de prórroga.

Décima. Naturaleza Jurídica Del Convenio.

El presente convenio tiene naturaleza administrativa, estando excluido del ámbito de aplicación de la Ley 9/2017, de 8 de noviembre, de Contratos del Sector Público, por la que se transponen al ordenamiento jurídico español las Directivas del Parlamento Europeo y del Consejo 2014/23/UE y 2014/24/UE, de 26 de febrero de 2014, de conformidad con lo dispuesto en su artículo 6; así mismo está excluido del ámbito de aplicación de la Ley



6/2011, de 23 de marzo, de Subvenciones de la Comunidad Autónoma de Extremadura, conforme a lo establecido en el artículo 3.a) de la misma.

Las cuestiones litigiosas a las que pueda dar lugar la interpretación, modificación, efectos o resolución del presente Convenio, una vez agotada la vía administrativa, serán resueltas por la Jurisdicción Contencioso-Administrativa.

Y en prueba de conformidad con el contenido del presente Convenio, las partes lo firman por duplicado, en el lugar y fecha arriba indicados.

El Consejero de Sanidad
y Políticas Sociales,

El Director Gerente de Fundesalud,

Fdo.: JOSÉ MARÍA VERGELES BLANCA

Fdo.: D. MIGUEL ÁLVAREZ BAYO



ANEXO

DESCRIPCIÓN DE LOS PROGRAMAS A REALIZAR

MEJORA DE LA FORMACIÓN ONLINE DE LOS PROFESIONALES DEL SISTEMA SANITARIO PÚBLICO DE EXTREMADURA.

1. Pertinencia:

La nueva realidad formativa de los profesionales sanitarios y sociosanitarios exige un cambio en el desarrollo de estrategias metodológicas docentes, en pro de la calidad y accesibilidad de la formación online.

Además, se hace necesaria obtener una máxima rentabilidad de la plataforma de la que se dota la tele formación ofertada desde la Escuela de Ciencias de la Salud y de la Atención Sociosanitaria de Extremadura y FUNDESALUD, a la hora de proponer contenidos teóricos y prácticos en las enseñanzas desarrolladas desde las mismas.

2. Objetivos:

- Favorecer la formación online a los profesionales sanitarios y sociosanitarios del Sistema Sanitario Público de Extremadura.
- Generar actividades de formación a distancia con la finalidad de que se establezca no solo la relación alumno/a— contenido, sino también donde se fomenten las relaciones entre todos los miembros que forman parte de la comunidad de aprendizaje.
- Mejorar la cantidad y calidad de las actividades formativas en línea ofertadas desde la Escuela de Ciencias de la Salud y de la Atención Sociosanitaria de Extremadura.

3. Actuaciones:

- Diseño, coordinación, implementación y desarrollo de actividades formativas en línea de la Escuela de Ciencias de la Salud y de la Atención Sociosanitaria y de FUNDESALUD.
- Creación y gestión de contenidos formativos en ciencias de la salud.
- Difusión y formación del uso de herramientas de formación online.

4. Evaluación:

El/la técnico/a encargado/a de desarrollar el programa deberá realizar una memoria anual de la actividad desarrollada, con datos objetivos de acciones desarrolladas y los resultados.



5. Presupuesto:

El programa tendrá un presupuesto máximo de 25.100 euros, conforme se detalla en la siguiente tabla:

| | |
|--|----------|
| COSTES OPERATIVOS (85 %) | 21.335 € |
| PARTIDAS ELEGIBLES | |
| Bienes y servicios. Esta partida incluye: — Material necesario para el desarrollo del Programa — Personal. | |
| GASTOS GESTIÓN FUNDESALUD (15 %) | 3.765 € |
| COSTE TOTAL PROYECTO (100 %) | 25.100 € |

6. Perfil del profesional:

Diplomado/a Universitario/a en Biblioteconomía y Documentación o equivalente (Grado en Información y Documentación).

Experiencia profesional de 2 años o más en funciones y tareas a desarrollar en el puesto. Experiencia en el uso de la plataforma MOODLE, en Programas de Gestión Bibliotecaria y en administración web.

2. PROYECTO. ENCUESTAS DE SATISFACCIÓN DE PACIENTES DEL SISTEMA SANITARIO PÚBLICO DE EXTREMADURA

1. Responsable del proyecto y centro de realización:

La responsable del proyecto será la Jefa de Servicio de Autorización, Acreditación, Evaluación y Calidad, pudiendo delegar esta función en la Jefa de Sección de Calidad Relacional. Se desarrollará en el Servicio de Autorización, Acreditación, Evaluación y Calidad de la Consejería de Sanidad y Políticas Sociales, y en todos los centros sanitarios públicos de Extremadura, según los destinatarios de las encuestas (atención primaria, atención hospitalaria, urgencias, etc.).

2. Proyecto:

2.1. Justificación.

Tanto en el Plan de Salud de Extremadura 2013-2020, como en el Plan Estratégico de Calidad del SSPE 2015-2021 y en el Modelo de Calidad de Centros, Servicios y



Establecimientos Sanitarios de la Comunidad Autónoma de Extremadura, se contempla la necesidad de realización de encuestas para conocer la satisfacción de los pacientes y usuarios. La evaluación de dichas encuestas nos va a permitir detectar aquellos aspectos deficitarios que tendremos que mejorar y aquellos puntos fuertes que habrá que seguir potenciando en la consecución de la mejora en la atención sanitaria prestada, teniendo muy presente el papel activo del paciente en la toma de decisiones respecto a su salud.

2.2. Objetivos.

Objetivo General: conocer la satisfacción de los usuarios del Sistema Sanitario Público de Extremadura con la atención sanitaria recibida.

Objetivos Específicos:

- Contribuir al desarrollo del Modelo de Calidad y Acreditación de Centros, Servicios y Establecimientos Sanitarios de Extremadura.
- Facilitar la toma de decisiones en el marco del Plan Estratégico de Calidad del SSPE, de los planes estratégicos y de los planes integrales de la Comunidad Autónoma de Extremadura.

2.3. Desarrollo del proyecto: el proyecto se desarrollará en las siguientes fases:

1ª FASE: Elaboración de la encuesta: el diseño debe ser un instrumento válido, fiable y sensible, que permita cuantificar el nivel de satisfacción de los pacientes.

- Diseño de los ítems a incluir. Se redactarán los aspectos que se quieren tener en cuenta para el objetivo definido (datos personales; datos referidos a consulta de atención primaria, ingreso hospitalario o atención en urgencias; habitación y servicio de restauración; profesionales sanitarios; régimen de visitas; aspectos generales del centro sanitario; satisfacción general. Se añade una pregunta de respuesta libre para poder expresar sugerencias y comentarios), empleando en las respuestas una escala Likert con cinco categorías, cuyos valores oscilan entre 1 para indicar el menor grado de satisfacción y 5 para el mayor grado de satisfacción.
- Redacción de las preguntas del cuestionario. Se llevará a cabo con la ayuda de un grupo de trabajo formado por los técnicos del Servicio de Calidad de la Consejería de Sanidad y Políticas Sociales.



- Validación del cuestionario: en esta fase se establecen los ítems definitivos del cuestionario a emplear, para lo cual se tendrán en cuenta: la validez del contenido, fiabilidad, validez de criterio y validez de constructo.

2ª FASE: Aplicación del cuestionario: una vez definidos los ítems y preguntas definitivas, el cuestionario resultante se aplicará a un segmento de la población o muestra representativa de la población a la que va dirigido el estudio.

- Cálculo del tamaño muestral. Se empleará un muestreo estratificado con afijación proporcional, con un error absoluto para el conjunto de la Comunidad Autónoma del 1 %, y un nivel de confianza del 95 %, seleccionando en la primera etapa los estratos y en la segunda etapa los individuos, de manera aleatoria. Las fuentes de información que se utilizarán son CIVITAS, CMBD y JARA.
- Estudio Piloto. A determinar el Área de Salud, los centros y el tamaño de las muestras elegido.
- Codificación de las encuestas: Las encuestas serán codificadas, mediante la asignación de números correlativos, y serán totalmente anónimas.
- Entrega de cuestionarios. Se facilitará a cada uno de los profesionales los cuestionarios correspondientes según el número de encuestas a realizar, para que sean entregados a los usuarios. La entrega de la encuesta a los pacientes se realizará de forma aleatoria, acompañada de una carta informativa firmada por el Director General de Planificación, Formación y Calidad Sanitarias y Sociosanitarias, así como de un sobre pre-franqueado para el envío de la misma una vez cumplimentada por el usuario.
- Determinación de la periodicidad de la encuesta.

3ª FASE: Recogida de información y análisis de los resultados de las encuestas: Se realizará un análisis estadístico descriptivo de los datos sociodemográficos y de cada uno de los ítems mediante distribución de frecuencias y porcentajes para las variables cualitativas, y con medias y desviación estándar para las variables continuas. Además, se llevará a cabo un análisis comparativo de cada hospital con el total de Extremadura, comparando los valores medios mediante las pruebas T de Student y Chi cuadrado para la comparación de proporciones. El análisis de los datos se realizará con la ayuda del software estadístico SPSS. Las distintas etapas en el análisis de resultados serán:

- Análisis cuantitativo.



- Análisis de la información cualitativa.
- Análisis comparativo con encuestas realizadas en años anteriores.

4ª FASE: Explotación de resultados y elaboración de Informe final.

5ª FASE: Presentación y difusión de resultados en todas las Áreas de Salud.

6ª FASE: Evaluación: el/la técnico/a encargado/a de desarrollar el Proyecto deberá realizar una memoria anual de la actividad desarrollada, con datos objetivos de las acciones desarrolladas y de los resultados alcanzados.

3. Recursos humanos y materiales a disposición del proyecto:

FUNDESALUD aportará al desarrollo del Proyecto los fondos necesarios para sufragar los diferentes gastos derivados de su normal desarrollo y conforme se detalla en el apartado Presupuesto.

4. Presupuesto:

El proyecto tendrá un presupuesto máximo de 25.100 euros, conforme se detalla en la siguiente tabla:

| | |
|---|----------|
| COSTES OPERATIVOS (85 %) | 21.335 € |
| PARTIDAS ELEGIBLES | |
| Bienes y servicios. Esta partida incluye: | |
| — Actividades de difusión del Programa, tanto a nivel de edición de material de imprenta como cualquier otra actividad informativa que su Responsable considere oportuno. | |
| — Actividades formativas. | |
| — Material necesario para el desarrollo del Programa | |
| — Personal. | |
| GASTOS GESTIÓN FUNDESALUD (15 %) | 3.765 € |
| COSTE TOTAL PROYECTO (100 %) | 25.100 € |



5. Duración del Proyecto:

La duración del proyecto se fija hasta el 31 de diciembre de 2019.

6. Perfil del profesional:

Diplomado/a Universitario/a en Estadística o equivalente (Grado en Estadística).

Experiencia profesional de 2 años o más en funciones y tareas a desarrollar en el puesto. Experiencia en el uso y manejo de los programas informáticos Microsoft Office, Software de lectura automática de documentos Data Scan y Software estadístico IBM SPSS 25.

• • •



RESOLUCIÓN de 18 de junio de 2019, de la Secretaría General, por la que se da publicidad al Convenio entre la Consejería de Cultura e Igualdad de la Junta de Extremadura y la Sociedad Mercantil Estatal de Acción Cultural, SA, con motivo de la exposición "Pasa página. Una invitación a la lectura (septiembre-noviembre 2018) en la Biblioteca Pública del Estado "Bartolomé J. Gallardo" en Badajoz". (2019061631)

Habiéndose firmado el día 4 de septiembre de 2018, el Convenio entre la Consejería de Cultura e Igualdad de la Junta de Extremadura y la Sociedad Mercantil Estatal de Acción Cultural, SA, con motivo de la exposición "Pasa página. Una invitación a la lectura (septiembre-noviembre 2018) en la Biblioteca Pública del Estado "Bartolomé J. Gallardo" en Badajoz", de conformidad con lo previsto en el artículo 8.º del Decreto 217/2013, de 19 de noviembre, por el que se regula el Registro General de Convenios de la Administración de la Comunidad Autónoma de Extremadura.

RESUELVO :

La publicación en el Diario Oficial de Extremadura del convenio que figura como anexo de la presente resolución.

Mérida, 18 de junio de 2019.

La Secretaría General,
PD, La Jefa de Servicio de Legislación
y Documentación,
(Resolución de 11/09/2015,
DOE n.º 180, de 17 de septiembre),
M.ª MERCEDES ARGUETA MILLÁN



CONVENIO ENTRE LA CONSEJERÍA DE CULTURA E IGUALDAD
DE LA JUNTA DE EXTREMADURA Y LA SOCIEDAD MERCANTIL
ESTATAL DE ACCIÓN CULTURAL, S.A. CON MOTIVO DE LA
EXPOSICIÓN PASA PÁGINA. UNA INVITACIÓN A LA LECTURA
(SEPTIEMBRE – NOVIEMBRE DE 2018) EN LA BIBLIOTECA
PÚBLICA DEL ESTADO "BARTOLOMÉ J. GALLARDO" EN
BADAJOZ

En Mérida y Madrid, a 4 de septiembre de 2018.

REUNIDOS

De una parte, la Excm. Sra. D^a Leire Iglesias Santiago, Consejera de Cultura e Igualdad de la Junta de Extremadura, nombrada mediante Decreto del Presidente 23/2017, de 30 de octubre, (DOE núm. 209, 31 de octubre de 2017) en el ejercicio de las competencias que le atribuyen los artículos 36 a) y 53.3 de la Ley 1/2002, de 28 de febrero, del Gobierno y Administración de la Comunidad Autónoma de Extremadura, en adelante, la Consejería.

Y de otra parte, doña Elvira Marco Martínez, mayor de edad, con domicilio profesional en la calle José Abascal, núm. 4 de Madrid y con DNI número ***8132**, en nombre y representación de la Sociedad Mercantil Estatal de Acción Cultural, SA, con CIF número A-81/553521, constituida mediante fusión por absorción en Escritura pública de fecha 3 de diciembre de 2010, autorizada por el Notario de Madrid, D. Pedro Contreras Ranera, con el número 1.747 de su protocolo, con domicilio social en la calle José Abascal, núm. 4 de Madrid, en su calidad de Apoderada de la misma, en uso de las facultades delegadas en su favor y que ejerce según consta en la Escritura de Poder otorgada ante el Notario de Madrid, D. José González de Rivera Rodríguez, bajo el número de orden de su protocolo 258, de fecha 12 de marzo de 2012, en adelante, AC/E.

Reconociéndose ambas partes las respectivas calidades en que actúan, así como la capacidad legal para convenir y obligarse,

2.MANIFIESTAN

- I. Que la Sociedad MERCANTIL Estatal de Acción Cultural, SA (en adelante AC/E), tiene como objeto social la planificación, organización y ejecución de las exposiciones, eventos e iniciativas de difusión y promoción de las culturas de España que contribuyan a la promoción de las mismas, tanto en al ámbito nacional como internacional, y particularmente con motivo de conmemoraciones de personas, obras y acontecimientos destacados.
- II. Que en el marco de presentación por el Ministerio de Educación, Cultura y Deporte del PLAN DE FOMENTO DE LA LECTURA 2017 – 2020, bajo el lema "Leer te da vidas extra", AC/E ha producido la exposición Pasa página. Una invitación a la lectura, que se ha



presentado en Madrid, en la Biblioteca Nacional de España, del 14 de noviembre de 2017 al 20 de mayo de 2018 y posteriormente en la Biblioteca Central de Cantabria, del 22 de junio al 26 de agosto de 2018.

- III. Que Pasa página. Una invitación a la lectura, exposición didáctica y divulgativa, con vocación itinerante, que promueve la lectura y el placer por los libros entre todos los públicos, está comisariada por el periodista y escritor Jesús Marchamalo.

En la exposición se reivindican la lectura y la literatura mediante libros, fotografías, piezas audiovisuales y objetos que plantean a los visitantes una reflexión cómplice y lúdica sobre el placer de leer. Además, este recorrido, que ha contado con la asesoría pedagógica del escritor Nando López, presta especial atención a los lectores jóvenes, con la voluntad de buscar una conexión emocional y evocadora entre su mundo y el hecho lector. Como dice el comisario, "la exposición es un recorrido cómplice y sugerente por los recovecos de la literatura, para todos aquellos que amamos la lectura y los infinitos mundos a los que conducen los libros".

El diseño de la exposición, didáctico y divulgativo, se presenta articulado en once "capítulos", distribuidos en distintos módulos, a los que el visitante podrá acceder eligiendo libremente el orden de su "lectura": 'Los libros de nuestra vida', 'Gentes de libro', 'Todo es literatura', 'Este sillón es incómodo', 'Yo leo, ¿tú lees?', 'Todo es empezar', 'Paisajes de papel', 'Ilustrísimos', 'Abrir un libro', 'Próxima parada, un libro' y 'Páginas de cine'.

- IV. Que la Consejería de Cultura e Igualdad de la Junta de Extremadura ha manifestado su interés en recibir la exposición en Badajoz del 14 de septiembre al 25 de noviembre de 2018, en la Biblioteca Pública del Estado "Bartolomé J. Gallardo" (en adelante, la BIBLIOTECA).

- V. Que en virtud de lo anteriormente expuesto la Consejería y AC/E acuerdan suscribir un convenio de colaboración que se registrará por las siguientes

CLÁUSULAS

Primera. Objeto del convenio.

El objeto del presente convenio es regular la celebración en la Biblioteca Pública del Estado Bartolomé J. Gallardo de Badajoz de la exposición Pasa página. Una invitación a la lectura producida por AC/E en el marco del Plan de Fomento de la Lectura 2017-2020.

La versión adaptada de la exposición, cuyos contenidos y diseño museográfico la Consejería declara conocer, se celebrará en la sala de exposiciones de la Biblioteca.

***Segunda. Celebración de la exposición: calendario.***

La Consejería pondrá la sala de exposiciones de la BIBLIOTECA a disposición de AC/E, conforme al siguiente calendario de montaje — exhibición — desmontaje:

Llegada de los elementos de la exposición: 10 de septiembre de 2018.

Montaje e instalación de elementos expositivos y obras: 11, 12 y 13 de septiembre de 2018.

Inauguración: 14 de septiembre de 2018.

Clausura: 25 de noviembre de 2018.

Desmontaje: 26, 27 y 28 de noviembre de 2018.

Tercera. Organización de la exposición: obligaciones de AC/E.

AC/E, como entidad organizadora de la itinerancia de la exposición, se obliga a lo siguiente para su celebración en la Biblioteca:

3.1. Proyecto científico y creativo: producción de la exposición.

AC/E asume la formalización del encargo y los gastos de viaje que se deriven de la participación en el proyecto de los profesionales responsables del comisariado, asesoría científica y dirección creativa.

3.2. Coordinación técnica de la exposición.

AC/E asume la coordinación técnica de la exposición a lo largo de su desarrollo.

Corresponde a AC/E, además, la gestión y financiación de los gastos que se deriven del desplazamiento a la BIBLIOTECA de la persona responsable de la coordinación técnica de la exposición para la supervisión de su montaje y desmontaje.

3.3. transporte y montaje / desmontaje de elementos expositivos.

AC/E asume el traslado y montaje /desmontaje de los elementos integrantes de la exposición.

Cuarta. Organización de la exposición: obligaciones de la Consejería.

La Consejería se obliga a lo siguiente para la celebración de la exposición en la Biblioteca:

4.1. RECEPCIÓN Y CUSTODIA DE LOS ELEMENTOS EXPOSITIVOS.

La Consejería se responsabiliza de la custodia, en sus instalaciones de seguridad, de la carga transportada por AC/E integrada por los elementos expositivos de la exposición, desde su llegada y hasta el comienzo de las labores de montaje.



4.2. PERMISO DE DESCARGA

La Consejería solicitará y tramitará ante el Ayuntamiento o la autoridad correspondiente el permiso para la descarga del camión en el montaje y la posterior carga en el desmontaje, si se requiriese.

4.3. ADECUACIÓN Y ACONDICIONAMIENTO DE LA SALA.

La Consejería asume la adecuación y acondicionamiento del espacio expositivo previo al comienzo de las labores de montaje, conforme a los requerimientos del proyecto museográfico proporcionado por AC/E, incluyendo:

- Suministro eléctrico. Canaletas y tomas de corriente para la iluminación de los elementos expositivos y el funcionamiento de los equipos audiovisuales que forman parte de la muestra en cada una de sus secciones.
- Personal de mantenimiento para la instalación de canaletas y conexiones eléctricas de los diecisiete módulos.

4.4. GRÁFICA Y OTROS.

La Consejería se hará cargo del panel de créditos de la exposición y del material gráfico para los visitantes: Guía Didáctica, Folleto de mano y Marcapáginas. En el caso de que la Consejería requiera estos materiales, AC/E enviaría las Artes Finales de estos elementos para su impresión, según la previsión de visitantes habituales de la sede.

4.5. MANTENIMIENTO Y GESTIÓN DE LA SALA

La Consejería asume durante los periodos de montaje / desmontaje y exhibición de la exposición:

- Mantenimiento de los equipos audiovisuales (incluyendo el encendido y apagado diario).
- Debido a la especialidad y características de la exposición, que integra desde obras originales a otros elementos expositivos que, aun careciendo de un elevado valor económico, resultan imprescindibles para contextualizar la exposición y sus contenidos, la Consejería garantizará la vigilancia permanente de la exposición, estableciendo las medidas de seguridad que se consideren apropiadas para garantizar la adecuada conservación y seguridad de todas las obras y elementos expuestos.
- Limpieza.
- Almacenamiento de elementos de repuesto durante el periodo expositivo, en caso necesario.



- Seguridad del edificio.
- Cobertura de seguro de responsabilidad civil.

4.6. MATERIALES DE DIFUSIÓN Y OTROS.

La Consejería asume la comunicación y difusión local, respetando el diseño proporcionado por AC/E.

Todos los materiales de difusión deberán ser consensuados por ambas partes antes de su impresión y distribución.

4.7. INAUGURACIÓN.

La Consejería asume la producción de las invitaciones, así como la organización del acto de inauguración que, en todo caso, deberán respetar el carácter institucional del proyecto.

Las invitaciones a las inauguraciones y actos que se programen con motivo de la exposición se realizarán en función del protocolo de asistentes a la inauguración. La Consejería mantendrá puntualmente informado a AC/E y con la suficiente antelación de la agenda de todos los actos relacionados con la exposición.

Las pruebas de todo el material editado y publicado con motivo de la presentación de la exposición en Badajoz deberán ser remitidas fehacientemente a AC/E, cinco días laborables antes de su impresión definitiva, para su aprobación.

4.8. OTROS.

Daños en la exposición: en caso de que alguna de las obras o elementos expositivos producidos por AC/E sufra algún daño o deterioro parcial o total durante la exhibición en la sede, la Consejería deberá dar aviso inmediato a AC/E proporcionándole copia del Acta que para tal efecto se levante, así como las fotografías de lo(s) elemento(s) dañado(s), con el fin de que ambas partes decidan la mejor solución para garantizar la integridad y seguridad de la exposición.

Memoria Final: La Consejería informará a AC/E, con una periodicidad semanal, del número de visitantes que acudan a la exposición y entregará, una vez clausurada ésta, una Memoria final de la muestra (número de visitantes, repercusión en prensa, así como cualquier otro dato que incida en su resultado).

Quinta. Créditos.

Todas las ediciones de publicidad, carteles, invitaciones, anuncios, página web y otro material de difusión relacionado con la exposición, deberá respetar la siguiente distribución de créditos:



ORGANIZAN:

MINISTERIO DE CULTURA Y DEPORTE (+ MARCA FOMENTO DE LA LECTURA)

ACCIÓN CULTURAL ESPAÑOLA, AC/E

CONSEJERÍA DE CULTURA E IGUALDAD. JUNTA DE EXTREMADURA.

Cada una de las partes se compromete a insertar en su página web un enlace (link) con la página web de la otra institución firmante del presente convenio.

Sexta. Comunicación.

Las partes se comprometen a promocionar la exposición a través de los canales culturales y en los medios de comunicación habituales y someterán a la aprobación de la otra institución firmante, previamente a la inauguración de la exposición, el Plan de Publicidad y promoción de la muestra, el dossier de prensa, además de las pruebas previas de todos los materiales empleados para su revisión y aprobación previa a la impresión.

Séptima. Comisión de seguimiento.

En caso de que alguna de las partes lo solicitara, se creará una Comisión paritaria de Seguimiento, constituida por cuatro miembros, dos por cada institución representada, que velará por el cumplimiento de los acuerdos recogidos en el presente documento y que resolverá todas las cuestiones que puedan plantearse en relación con el desarrollo del proyecto.

En caso de discrepancias entre los miembros de la Comisión de Seguimiento, se someterá la solución de las mismas a la decisión de los que suscriben el presente convenio. La Comisión se reunirá con la frecuencia que sus integrantes consideren necesaria y podrán asistir a sus reuniones las personas que en cada momento consideren oportuno los miembros de la Comisión.

Octava. Asistencia recíproca.

Ambas partes acuerdan facilitarse asistencia recíproca al objeto de resolver satisfactoriamente cualquier clase de requisito administrativo, procedimiento o exigencia que deba ser cumplida al objeto de lograr la ejecución adecuada de este convenio de cualquier acuerdo relacionado con el mismo.

Novena. Vigencia y resolución anticipada.

La vigencia de este Convenio se extiende desde el momento de su firma hasta el cumplimiento efectivo por las partes de las obligaciones recogidas en el mismo.



Serán causas de resolución anticipada, además de las expresamente previstas en la legislación aplicable:

- El incumplimiento de las obligaciones y compromisos asumidos por parte de alguno de los firmantes.

En este caso, cualquiera de las partes podrá notificar a la parte incumplidora un requerimiento para que cumpla en un determinado plazo con las obligaciones o compromisos que se consideren incumplidos. Este requerimiento será comunicado a los miembros de la Comisión de Seguimiento y a la entidad incumplidora.

Si transcurrido el plazo indicado en el requerimiento persistiera el incumplimiento, la parte que lo dirigió notificará a la otra parte la concurrencia de la causa de resolución y se entenderá resuelto el convenio.

- Por acuerdo de ambas partes.
- La desestimación o cancelación del proyecto.

Décima. Solución de controversias.

Para la solución de cualquier cuestión litigiosa sobre la existencia, validez, interpretación y ejecución del presente convenio, las partes intentarán por todos los medios llegar a una solución amistosa. De no llegar a ningún acuerdo, las diferencias se someterán a la jurisdicción competente.

Y en prueba y conformidad con cuanto antecede, las partes firman el presente por duplicado y a un solo efecto en los lugares y fechas indicados,

Por AC/E

Por la Consejería,

Fdo.: ELVIRA MARCO MARTÍNEZ

Fdo.: LEIRE IGLESIAS SANTIAGO

• • •





RESOLUCIÓN de 18 de junio de 2019, de la Secretaría General, por la que se da publicidad al Convenio para el desarrollo de programas formativos de formación profesional dual en el sistema educativo entre la Consejería de Educación y Empleo y Preving Consultores, SL. (2019061632)

Habiéndose firmado el día 24 de mayo de 2019, el Convenio para el desarrollo de programas formativos de formación profesional dual en el sistema educativo entre la Consejería de Educación y Empleo y Preving Consultores, SL, de conformidad con lo previsto en el artículo 8.º del Decreto 217/2013, de 19 de noviembre, por el que se regula el Registro General de Convenios de la Administración de la Comunidad Autónoma de Extremadura.

RESUELVO :

La publicación en el Diario Oficial de Extremadura del convenio que figura como Anexo de la presente Resolución.

Mérida, 18 de junio de 2019.

La Secretaría General,
PD, La Jefa de Servicio de Legislación
y Documentación,
(Resolución de 11/09/2015,
DOE n.º 180, de 17 de septiembre),
M.ª MERCEDES ARGUETA MILLÁN



CONVENIO PARA EL DESARROLLO DE PROGRAMAS
FORMATIVOS DE FORMACIÓN PROFESIONAL DUAL EN EL
SISTEMA EDUCATIVO ENTRE LA CONSEJERÍA DE EDUCACIÓN
Y EMPLEO Y
PREVING CONSULTORES, SL

En Mérida, a 24 de mayo de 2019.

REUNIDOS

De una parte, el Ilmo. Sr. Secretario General de la Consejería de Educación y Empleo de la Junta de Extremadura, don Rubén Rubio Polo, cargo para el que fue nombrado por Decreto 151/2015, de 10 de julio (DOE núm. 1 (extra) de 11 de julio), en virtud de la delegación efectuada mediante Resolución de 2 de octubre de 2015, de la Consejera (DOE núm. 202, de 20 de octubre), en representación de la Consejería de Educación y Empleo.

Y de otra, la empresa Preving Consultores, SL, con CIF B-06290241 y domicilio en Calle Joaquín Sánchez Valverde 1-3-5 en Badajoz, con teléfono de contacto 924 38 87 30 y correo electrónico o.seguro@preving.com y Dña. Evangelina Mateos González, como representante legal de la misma.

Las partes reconocen capacidad y legitimidad para convenir, a cuyo efecto.

EXPONEN

1. Que el objetivo del presente convenio es la colaboración entre las entidades a las que representan para el desarrollo de un proyecto de formación profesional dual en el sistema educativo.
2. Que el apartado 1 del artículo 75 de la Ley 2/2011, de 4 de marzo, de Economía Sostenible insta a las administraciones educativas y laborales a propiciar la colaboración con las empresas y entidades empresariales, en particular a través de la impartición por éstas, de módulos profesionales incluidos en títulos de formación profesional en sus instalaciones para garantizar que la formación se realice con los equipamientos más actuales [apartado 2.b)].
3. Que el Real Decreto 1529/2012, de 8 de noviembre, por el que se desarrolla el contrato para la formación y el aprendizaje y se establecen las bases de la formación profesional dual, fija en su Título 111, bajo la rúbrica Formación profesional dual del sistema educativo, el marco para el desarrollo de proyectos de formación profesional dual en el sistema educativo, con la coparticipación de los centros educativos y las empresas colaboradoras.
4. Que el apartado 1 del artículo 29 del Real Decreto 1 529/2012, de 8 de noviembre, establece que los centros educativos autorizados para impartir ciclos formativos de formación



profesional podrán suscribir convenios de colaboración con empresas del sector correspondiente, de acuerdo con lo que determine la normativa autonómica.

5. Que el apartado 5 del artículo 8 del Real Decreto 1147/2011, de 29 de julio, por el que se establece la ordenación general de la formación profesional del sistema educativo indica que con el fin de facilitar al alumnado la adquisición de las competencias correspondientes, las Administraciones educativas, en el marco de sus competencias, promoverán la autonomía pedagógica organizativa y de gestión de los centros que impartan formación profesional, fomentarán el trabajo en equipo del profesorado y el desarrollo de planes de formación, investigación e innovación en su ámbito docente, así como las actuaciones que favorezcan la mejora continua de los procesos formativos.

ACUERDAN

1. Suscribir el presente convenio de colaboración para el desarrollo de un proyecto de formación profesional dual en el sistema educativo.
2. Incorporar al presente convenio, a lo largo del periodo de vigencia, las relaciones nominales de alumnos y alumnas acogidos al mismo (Anexo II), el programa de formación (Anexo III. a y b) y los documentos necesarios que faciliten su seguimiento y evaluación.
3. Formalizar el presente convenio de acuerdo con las siguientes,

CLÁUSULAS

Primera.

El alumnado seleccionado, hasta un máximo de 4, del ciclo formativo de grado superior de Prevención de Riesgos Profesionales, desarrollarán las actividades formativas programadas en el Anexo III. a y b en los locales de los centros de trabajo de la institución colaboradora o, en su caso, en aquellos lugares en los que la empresa desarrolle su actividad productiva, sin que ello implique relación laboral alguna con ninguna de las dependencias pertenecientes a Preving Consultores, SL,

También podrá desarrollarse esta labor en el centro educativo cuando las empresas carezcan de espacios para tales usos, debiendo, en todo caso, ser la docencia impartida por personal de la empresa.

Será en el programa formativo donde se concrete la distribución horaria y jornada de participación de los estudiantes en el centro educativo y en las empresas, pudiéndose organizar por días a la semana, por semanas, por quincenas o por meses.

***Segunda.***

La empresa o centro de trabajo colaborador se compromete al cumplimiento de la programación de las actividades formativas que han sido acordadas con el Instituto de Enseñanza Secundaria Sáenz de Buruaga, situado en Mérida (Badajoz), a realizar su seguimiento y la valoración del progreso del alumnado y, junto con el tutor o la tutora del mencionado centro educativo, a la revisión de la programación, si una vez iniciado el mismo y a la vista de los resultados, fuera necesario.

Tercera.

La empresa o centro de trabajo colaborador nombrará un responsable (tutor/a-coordinador/a) para la coordinación de las actividades formativas a realizar en el centro de trabajo, que garantizará la orientación y consulta del alumno o alumna, facilitará las relaciones con el Departamento de la Familia Profesional implicado del centro educativo, aportará los informes valorativos que contribuyan a la evaluación y facilitará el acceso a la empresa para llevar a cabo las actuaciones de valoración y supervisión del proceso.

Cuarta.

La empresa o centro de trabajo colaborador informará a los representantes de los trabajadores de la relación nominal de estudiantes y del contenido del programa formativo (actividades, calendario, horarios y localización) que desarrollarán los alumnos y alumnas sujetos a este convenio de colaboración.

Quinta.

Cualquier eventualidad de accidente que pudiera producirse será contemplada a tenor del Seguro Escolar, de acuerdo con la Reglamentación establecida por el Decreto 2078/ 1 97 1, de 13 de agosto.

No obstante lo anterior, la Consejería de Educación y Empleo suscribirá un seguro adicional para mejorar indemnizaciones, cubrir daños a terceros o responsabilidad civil.

Sexta.

La Administración educativa notificará a las Áreas Provinciales funcionales de Trabajo y Seguridad Social del Ministerio de Migraciones y Seguridad Social una copia del presente convenio, y pondrá a su disposición en caso de que lo solicite la relación de alumnos y alumnas que, en cada período de tiempo, estén llevando a cabo el programa formativo en la empresa colaboradora.

***Séptima.***

La Administración educativa podrá proporcionar al tutor/a-coordinador/a y resto de personal de la empresa colaboradora implicados en el proceso de formación y aprendizaje un curso de formación sobre metodología docente y uso de plataformas docentes.

Octava.

El centro educativo se compromete al cumplimiento de la programación de las actividades formativas que han sido acordadas con la empresa colaboradora, a realizar su seguimiento y la valoración del progreso de los estudiantes y, junto con el tutor/a de la empresa colaboradora, a la revisión de la programación, si una vez iniciado el mismo y a la vista de los resultados, fuera necesario.

Novena.

El centro educativo nombrará un responsable (tutor/a-coordinador/a) para la coordinación de las actividades formativas, que garantizará la orientación y consulta del alumnado y facilitará las relaciones con la empresa colaboradora.

Décima.

El profesorado participante en el proyecto de Formación Profesional Dual del ciclo formativo de grado superior MSP34 Prevención de Riesgos Profesionales, tendrá como funciones:

- a) Participar, en su caso, en la elaboración, revisión y actualización de las programaciones didácticas, fijando el programa formativo de acuerdo con la empresa colaboradora.
- b) Asistir a las reuniones de coordinación del proyecto.
- c) Participar en las actividades de formación organizadas por la Consejería de Educación y Empleo.
- d) Realizar las actividades de coordinación necesarias para el adecuado desarrollo del proyecto.
- e) Evaluar a los y las estudiantes teniendo en cuenta, en su caso, las aportaciones del profesorado de la empresa y el resultado de las actividades desarrolladas en la misma.

Undécima.

Las personas designadas como responsables (tutoras/coordinadoras) tendrán las siguientes funciones:



- a) Realizar el seguimiento y coordinación del equipo de docentes y formadores que integren el proyecto, coordinando sus actividades y, en su caso, los departamentos implicados.
- b) Velar por la correcta implantación del nuevo modelo metodológico, curricular y organizativo, coordinando el diseño y desarrollo de la programación didáctica y el programa formativo.
- c) Revisar y trasladar las programaciones didácticas y memorias finales.
- d) Participar en tareas de formación.
- e) Coordinar las reuniones mensuales de control en las que se hará seguimiento de cada uno de los estudiantes.
- f) Tutelar los procesos de evaluación de los distintos módulos profesionales, teniendo en cuenta las aportaciones de los formadores de la empresa y el resultado de las actividades desarrolladas en la misma.

Duodécima.

El centro educativo informará a los estudiantes, con anterioridad a la matrícula en el ciclo de acuerdo con el artículo 8.3 del Decreto 100/201 4, entre otros, sobre los siguientes aspectos:

- a. Las finalidades de la formación profesional dual.
- b. La distribución temporal de la actividad formativa en el centro educativo y en la empresa colaboradora.
- c. El contenido del convenio de colaboración suscrito entre el centro educativo y la empresa colaboradora.
- d. Régimen de becas.
- e. Normas internas de funcionamiento de la empresa.
- f. Circunstancias que pueden dar lugar a la interrupción, suspensión o exclusión del estudiante del proyecto de Formación Profesional Dual de acuerdo con el reglamento de régimen interno de los centros educativos y el régimen de infracciones y sanciones establecido en las normas de funcionamiento de la empresa.

Decimotercera.

La selección del alumnado responde a las siguientes exigencias:



- Criterios académicos generales de acceso a enseñanzas de formación profesional del sistema educativo.
- Realización de pruebas teórico/prácticas en los siguientes módulos/ámbitos:
- El desarrollo de estas pruebas podrá ser con la siguiente metodología:
 - De desarrollo.
 - Tipo test.
- Entrevista personal por la empresa colaboradora y/o centro educativo.
- Test psicotécnicos por la empresa colaboradora y/o centro educativo.
- Reconocimiento médico.
- Otros (especificar): Media aritmética obtenida por los estudiantes en la 1ª y 2ª evaluación del primer curso.

Decimocuarta.

Los estudiantes relacionados en el Anexo II cuando cursen segundo curso del ciclo tendrán derecho a beca en las siguientes condiciones

- Por la Administración educativa, en la cuantía de euros/mes.
- Por la empresa colaboradora, en la cuantía de euros/mes.
- Otras entidades (especificar): en la cuantía de euros/mes.
- No se concederá beca.

Decimoquinta.

En todo momento el alumnado irá provisto en la empresa del DNI y tarjeta de identificación del centro educativo.

Decimosexta.

Los estudiantes participantes en los proyectos de formación profesional dual del sistema educativo habrán de someterse al proceso de selección fijado en este convenio de colaboración.

¹ Su desarrollo se concreta en el programa de formación.

***Decimoséptima.***

Los estudiantes y tutores legales, en su caso, deberán adoptar, suscribiendo el modelo normalizado establecido al efecto (Anexo IV), el compromiso de cumplir las condiciones del proyecto y de la empresa participante establecidas en el convenio de colaboración.

Decimoctava.

Se establece formación complementaria:

No.

Sí¹. (especificar):

Decimonovena.

Este convenio entra en vigor desde el momento de la firma del mismo y tendrá una duración de cuatro años.

Vigésima.

En lo no contemplado en el convenio y sus anexos será de aplicación el Real Decreto 1529/2012, de 8 de noviembre, y demás normativa de aplicación.

Vigésima primera.

El presente convenio podrá extinguirse por mutuo acuerdo, por expiración del tiempo convenido o por denuncia de cualquiera de las partes, que será comunicada a la otra con una antelación mínima de treinta días y basada en alguna de las siguientes causas:

- a. Cese de actividades del centro educativo o de la empresa colaboradora.
- b. Fuerza mayor que imposibilite el desarrollo de las actividades programadas.
- c. Incumplimiento de las cláusulas establecidas en el convenio de colaboración, inadecuación pedagógica de las actividades formativas programadas o vulneración de las normas que, en relación con la realización de las actividades programadas, estén en cada caso vigentes.

Igualmente se podrá rescindir para un determinado alumno, alumna o grupo de estudiantes, por cualquiera de las partes firmantes, y ser excluido de su participación en el convenio por decisión unilateral del centro educativo, de la empresa colaboradora, o conjunta de ambos, en los siguientes supuestos:



- a. Faltas repetidas de asistencia y/o puntualidad no justificadas, previa audiencia del interesado.
- b. Actitud incorrecta o falta de aprovechamiento, previa audiencia del interesado.

El Secretario General
de la Consejería de Educación y Empleo

Directora General de Recursos Humanos,

(P.D. Resolución de 2 de octubre 2015,
DOE núm. 202, de 20 de octubre),

Fdo.: D. RUBÉN RUBIO POLO

Fdo.: DÑA. EVANGELINA MATEOS GONZÁLEZ

• • •





RESOLUCIÓN de 18 de junio de 2019, de la Secretaría General, por la que se da publicidad al Convenio entre la Consejería de Educación y Empleo de la Junta de Extremadura y la Fundación Fundecyt Parque Científico y Tecnológico de Extremadura, para la gestión en la Comunidad Autónoma de Redined (Red de bases de datos de información educativa) y de Redie (Red Española de información sobre educación). (2019061634)

Habiéndose firmado el día 10 de mayo de 2019, el Convenio entre la Consejería de Educación y Empleo de la Junta de Extremadura y la Fundación Fundecyt Parque Científico y Tecnológico de Extremadura, para la gestión en la Comunidad Autónoma de Redined (Red de bases de datos de información educativa) y de Redie (Red Española de información sobre educación), de conformidad con lo previsto en el artículo 8.º del Decreto 217/2013, de 19 de noviembre, por el que se regula el Registro General de Convenios de la Administración de la Comunidad Autónoma de Extremadura,

RESUELVO :

La publicación en el Diario Oficial de Extremadura del convenio que figura como anexo de la presente resolución.

Mérida, 18 de junio de 2019.

La Secretaría General,
PD, La Jefa de Servicio de Legislación
y Documentación,
(Resolución de 11/09/2015,
DOE n.º 180, de 17 de septiembre),
M.ª MERCEDES ARGUETA MILLÁN



CONVENIO ENTRE LA CONSEJERÍA DE EDUCACIÓN Y EMPLEO
DE LA JUNTA DE EXTREMADURA Y LA FUNDACIÓN FUNDECYT
PARQUE CIENTÍFICO Y TECNOLÓGICO DE EXTREMADURA,
PARA LA GESTIÓN EN LA COMUNIDAD AUTÓNOMA DE
REDINED (RED DE BASES DE DATOS DE INFORMACIÓN
EDUCATIVA) Y DE REDIE (RED ESPAÑOLA DE INFORMACIÓN
SOBRE EDUCACIÓN)

En Mérida, a 10 de mayo de 2019.

REUNIDOS:

De una parte, D^a. María Esther Gutiérrez Morán, Consejera de Educación y Empleo, nombrada por Decreto del Presidente 21/2015, de 6 de julio, (DOE núm. 129, de 7 de julio), y en virtud de las facultades que tiene conferidas por el artículo 53.3 de la Ley 1/2002, de 28 de febrero, del Gobierno y de la Administración de la Comunidad Autónoma de Extremadura.

Y de otra parte, D. Antonio Verde Cordero, con D.N.I. ***0422**, Director Gerente de la Fundación FUNDECYT Parque Científico y Tecnológico de Extremadura, con CIF G06630644, inscrita en el Registro de Fundaciones con el número 06-0138.

EXPONEN:

1. Que la Comunidad Autónoma de Extremadura es cotitular, desde el año 1985, del Programa Educativo REDINED (Red de bases de datos de Información Educativa), conjuntamente con el Ministerio de Educación y Formación Profesional.
2. Que en la Conferencia Sectorial de Educación celebrada el 28 de septiembre de 2010 se acordaron los programas de cooperación territorial que se desarrollarán en colaboración con las Comunidades Autónomas durante los años 2010 y 2011, siendo la Comunidad Autónoma de Extremadura cotitular desde 2010 del Programa REDIE (Red Española de Información sobre Educación), conjuntamente con el Ministerio de Educación y Formación Profesional.
3. Que en 2013 el Ministerio de Educación y Formación Profesional creó el Grupo de Trabajo de Evaluación e Información Educativa, que en 2018 pasó a denominarse Grupo de Trabajo de Información sobre Educación, desde el que se coordinan los estudios e informes llevados a cabo en REDIE.
4. La asunción de las competencias en materia de Educación previa a la Universidad, por la Consejería competente en materia educativa, el día 1 de enero de 2000, en virtud del Real Decreto 1801/1999, de 26 de noviembre y del Decreto del Presidente 17/1999, de 22 de diciembre, aconseja continuar la preparación, ampliación y mantenimiento de la infraestructura y organización suficientes para garantizar el acceso de la Comunidad Educativa en general a la información vertida en REDINED y a la elaborada en REDIE. Se persigue asimismo adaptar dichos Programas a la Red Tecnológica Educativa (R.T.E.), utilizando



para ello los nuevos métodos de gestión de la información impuestos por las Tecnologías de la Información y la Comunicación (T.I.C.)

5. Que REDINED es una base de datos documental en la que se recopilan recursos, investigaciones, innovaciones y artículos de revistas sobre educación. A través de ella se difunden los trabajos y experiencias de los profesionales de la educación y a su vez sirve como un instrumento de consulta que permite generar nuevo conocimiento. Su contenido facilita el intercambio de información entre las distintas instancias dedicadas a tareas educativas (Consejerías de Educación, Universidades, Asociaciones, Fundaciones, etc.)

Por su parte, REDIE genera e intercambia conocimiento riguroso y contrastado que sirve de apoyo en la toma de decisiones en el campo de la educación y ofrece información permanentemente actualizada sobre el sistema educativo y su evolución. Esta información es la contribución española a EURYDICE, Red Europea de Información sobre Educación.

La complementariedad de la información tratada en ambas Redes y su semejanza en cuanto a la organización y metodología de trabajo hace oportuna su gestión conjunta, lo cual permitirá crear un sistema de información educativo completo y optimizará los recursos humanos y materiales dedicados a este fin.

6. Que la Fundación Fundecyt Parque Científico y Tecnológico de Extremadura fue constituida, entre otros fines, con el objeto de fomentar el desarrollo científico y tecnológico en la región y, en consecuencia, queda dentro de su objeto la recopilación y difusión de cuanta información facilite el acceso a los recursos que hagan posible dicho desarrollo en la Comunidad Extremeña.
7. Que la Fundación Fundecyt Parque Científico y Tecnológico de Extremadura ha gestionado REDINED en Extremadura, mediante un Convenio suscrito con la Consejería de Educación y Juventud el día 7 de abril de 1997, y REDIE desde el 1 de enero de 2012, realizando las tareas de gestión y coordinación en su día convenidas.

Por ello, ambas partes se reconocen capacitadas y muestran su conformidad en suscribir el presente Convenio de Colaboración conforme a las siguientes,

ESTIPULACIONES:

Primera.

El Secretario General de Educación de la Consejería de Educación y Empleo ostentará la representación de la Comunidad Autónoma de Extremadura en el Consejo Gestor de REDINED.

Segunda.

La Fundación Fundecyt Parque Científico y Tecnológico de Extremadura continuará con la gestión técnica de REDINED en Extremadura, lo que supone la realización de las siguientes tareas de mantenimiento y coordinación:



- Localización de investigaciones, innovaciones y recursos educativos en los centros productores.
- Contacto con autores y centros productores.
- Tratamiento de la información mediante la catalogación de las investigaciones, innovaciones, recursos educativos y artículos de publicaciones periódicas.
- Participación en las reuniones de la Comisión Técnica y de la Comisión Permanente de REDINED.
- Participación en las Comisiones de Trabajo que se creen para el desarrollo de aspectos técnicos de la Red.
- Ejercer la Vicepresidencia de REDINED durante el bienio 2017-2019. Se llevarán a cabo las tareas propias del cargo: sustituir a la Presidencia por delegación de ésta o en ausencia y apoyarla en sus tareas.
- Colaboración con el Ministerio de Educación y Formación Profesional y las comunidades autónomas en el cumplimiento del Plan de Trabajo para 2019, entre otras cuestiones: en la mejora del control de autoridades de REDINED, del tesoro utilizado para la indización de documentos y en la implementación de nuevas aplicaciones del Programa.
- Difusión de la Red y de sus nuevos desarrollos y resolución de consultas de los usuarios.
- Mantenimiento de contenidos informativos en los distintos puntos de acceso físicos y en la web.
- Elaboración de informes, estudios y memorias sobre la Red en Extremadura.

Tercera.

La Fundación Fundecyt Parque Científico y Tecnológico de Extremadura adaptará el funcionamiento de REDINED a los nuevos métodos de gestión de la información impuestos por las Tecnologías de la Información y la Comunicación (T.I.C.), para ello se llevarán a cabo las siguientes tareas además de las mencionadas en el punto anterior:

- Mantenimiento de la página web de REDINED y difusión de las actividades que se promueven desde la misma a través de los portales de la Fundación Fundecyt Parque Científico y Tecnológico de Extremadura, Consejería de Educación y Empleo, del portal educativo de Extremadura EDUCAREX (<http://www.educarex.es>) y del Blog de Documentación Educativa EDINDOC (<http://www.edindoc.com>).
- La Fundación Fundecyt Parque Científico y Tecnológico de Extremadura se adelantará a las posibles consultas que le puedan ser formuladas, para ello se llevará a cabo una "información activa", consistente en tratar de localizar la información educativa que se produzca en



Extremadura. Tras el análisis documental, se volcará en las bases de datos y se hará llegar a los potenciales usuarios.

- Publicación de artículos sobre REDINED y sobre las actividades que desde el Proyecto se promueven en la Gaceta Extremeña de la Educación y en otras publicaciones periódicas relacionadas con la Educación y/o la Documentación.
- Captación de materiales, estudios e investigaciones realizadas en los centros productores de documentación educativa en Extremadura (Universidad, Centros de Profesores y Recursos, centros educativos, Consejerías, etc.) para su inserción en la base de datos.
- Organización de jornadas de difusión sobre REDINED y/o participación en cursos o jornadas formativas dirigidas a los directores de los Centros de Profesores y Recursos, profesores de la Universidad de Extremadura, inspectores de educación, y similares.
- Mantenimiento del Blog de documentación educativa EDINDOC, en el que se difundirán las novedades que se vayan incorporando y las noticias que se produzcan entorno al Proyecto.

Cuarta.

La Secretaría General de Educación de la Consejería de Educación y Empleo de la Junta de Extremadura es la responsable del Punto de Contacto de REDIE en Extremadura.

Quinta.

La Fundación Fundecyt Parque Científico y Tecnológico de Extremadura realizará las tareas técnicas de REDIE que le sean encomendadas. Estas serán las siguientes:

- Colaborar en la organización y desarrollo del trabajo de REDIE. Se realizarán aportaciones al Plan de trabajo anual, a los mecanismos de trabajo y coordinación, a los procesos de difusión, etc., aspectos que inicialmente propondrá la Unidad Eurydice España-REDIE.
- Recopilar y elaborar la información que la Unidad Eurydice España-REDIE y los Puntos de Contacto Autonómicos demanden a nuestra comunidad autónoma.
- Participar en las reuniones técnicas y jornadas de trabajo de REDIE.
- Proponer la elaboración de estudios e informes cuyo contenido sea de interés para Extremadura.
- Demandar información sobre aspectos educativos a la Unidad Eurydice España-REDIE que sea necesaria para el desempeño de la actividad de la Consejería de Educación y Empleo.
- Hacer propuestas en cuanto al contenido, actualización y diseño del portal de REDIE.



- Responder a las consultas que los administradores de la educación de Extremadura y otros usuarios planteen en relación al contenido de REDIE.
- Participar en el foro interno de preguntas y respuestas sobre cuestiones específicas de REDIE.
- Difundir el contenido y los trabajos que se realicen en esta Red a través de enlaces en el portal de la Fundación Fundecyt Parque Científico y Tecnológico de Extremadura, en el portal educativo de Extremadura EDUCAREX (<http://www.educarex.es>), y en el Blog de Documentación Educativa EDINDOC (<http://www.edindoc.com>), de ponencias dirigidas a usuarios potenciales, de la publicación de artículos en prensa especializada, y similares.

Sexta.

1. Para llevar a cabo las funciones mencionadas en las Estipulaciones Segunda, Tercera y Quinta, se contará con la dotación de los medios técnicos necesarios y de la plantilla de personal que se relaciona, pudiendo incrementar estas dotaciones si el mantenimiento de los Proyectos así lo aconsejara y previo acuerdo de ambas partes:
 - Coordinador de los Proyectos, documentalista y experto en documentación e información en materia de educación. Entre otras llevará a cabo las siguientes actividades: realizará aportaciones a los planes de trabajo de REDINED y REDIE, participará en el foro interno de preguntas y respuestas de REDIE, contestará las consultas de los usuarios de ambas Redes, contactará con los productores de documentos, catalogará investigaciones, recursos, innovaciones y artículos de revistas, digitalizará los materiales educativos, planificará y llevará a cabo actividades de difusión de los Proyectos y elaborará las justificaciones e informes pertinentes. Mientras se ostente la Vicepresidencia de REDINED, realizará las funciones implícitas del desempeño del cargo.
 - El régimen laboral del personal anteriormente relacionado estará supeditado al convenio colectivo de la Fundación Fundecyt Parque Científico y Tecnológico de Extremadura.
 - Se contará también con la colaboración tanto del personal de la Secretaría General de Educación como del de la Fundación Fundecyt Parque Científico y Tecnológico de Extremadura.
 - La Secretaría General de Educación, en sus dependencias, proporcionará la dotación de mobiliario de un puesto de trabajo para la persona adscrita a este convenio. Asimismo, dicho puesto de trabajo estará dotado de conexiones telefónicas y de red, y de su correspondiente soporte técnico.
2. El Coordinador, asistirá a las reuniones de la Comisión Técnica y Permanente de REDINED, así como a las Comisiones de Trabajo creadas para el desarrollo técnico del Proyecto. Además participará en las Reuniones Técnicas y Jornadas de Trabajo de REDIE, siempre



que el responsable del Punto de Contacto Autonómico así lo requiera. De esta manera Extremadura estará representada a nivel estatal en ambos Proyectos.

3. Asimismo, a las reuniones del Consejo Gestor de REDINED, que se celebrarán una vez al año, asistirá el Secretario General de Educación, o persona que designe, representando a nuestra Comunidad Autónoma.

Séptima.

1. La Consejería de Educación y Empleo aportará para el objeto de este Convenio la cantidad de 60.000 euros (sesenta mil euros), que se imputarán con cargo a la aplicación presupuestaria 13.02.222G.444.00, superproyecto 200113029001, proyecto 200413020002, de los Presupuestos Generales de la Comunidad Autónoma de Extremadura para 2019.
2. Esta cantidad está destinada a financiar los siguientes conceptos y actividades:
 - Retribuciones y cargas sociales relativas a la plantilla establecida en la estipulación Sexta.
 - Gastos de asistencia a las reuniones de las Comisiones Técnicas, Comisión Permanente, Consejo Gestor, Comisiones de Trabajo de REDINED y a las reuniones técnicas de REDIE.
 - Formación especializada necesaria del personal anteriormente mencionado.
 - Mantenimiento y/o adquisición del software y hardware necesario para la gestión de las Redes.
 - Mantenimiento de los enlaces a las páginas web de las Redes.
 - Adquisición de fondos bibliográficos y suscripción a revistas científicas.
 - Gastos derivados de la asunción de la Vicepresidencia de REDINED.
 - El IVA no deducible por la Fundación Fundecyt Parque Científico y Tecnológico de Extremadura relativo a los gastos que se justifiquen de REDINED y REDIE.
 - Colaboración a los costes indirectos de la Fundación, generados por el funcionamiento propio de REDINED y REDIE, aportando para este concepto un importe 4.800 euros (8 % del total).
3. Dicha aportación económica será abonada a la Fundación Fundecyt Parque Científico y Tecnológico de Extremadura de la siguiente forma:



- Un 25 %, es decir, 15.000 € (quince mil euros), a la firma del presente Convenio, cuyo abono se propondrá por la Consejería de Educación y Empleo y se hará efectivo por la Consejería de Hacienda y Administración Pública en el plazo que resulte de su sistema contable.
- Un 25 %, es decir, 15.000 € (quince mil euros), cuyo abono se propondrá por la Consejería de Educación y Empleo durante el transcurso del segundo trimestre del año, y que se hará efectivo por la Consejería de Hacienda y Administración Pública en el plazo que resulte de su sistema contable.
- Un 25 %, es decir, 15.000 € (quince mil euros), previa justificación del primer 50 % del importe de la aportación, que, asimismo, se propondrá por la Consejería de Educación y Empleo para su abono por la Consejería de Hacienda y Administración Pública en el plazo que resulte de su sistema contable.
- Y el 25 % restante, es decir, 15.000 € (quince mil euros), cuando se aporte por la Fundación Fundecyt Parque Científico y Tecnológico de Extremadura la justificación total de gastos establecida en la estipulación octava, que si resultara en cantidad menor que la aportación estipulada en el presente Convenio conllevará la minoración de dicha diferencia de este cuarto abono a efectuar, que se propondrá por la Consejería de Educación y Empleo, haciéndose efectivo por la Consejería de Hacienda y Administración Pública en el plazo que resulte de su sistema contable.

Octava.

La Fundación Fundecyt Parque Científico y Tecnológico de Extremadura justificará a la Consejería de Educación y Empleo las cantidades invertidas, mediante la presentación de fotocopias compulsadas de facturas y demás documentos acreditativos de los gastos y pagos efectuados, antes del 15 de diciembre de 2019, junto a la Memoria de actividades realizadas. A estos efectos, serán justificables las cantidades devengadas durante el ejercicio 2019.

El incumplimiento del destino o finalidad de la aportación, o de su justificación dentro del plazo acordado para ello, dará lugar, previa audiencia al interesado, a la devolución o compensación de las cantidades no justificadas.

Novena.

Comisión de Seguimiento.

1. Para la interpretación, aplicación, control y desarrollo de lo estipulado en el presente Convenio, se constituye una Comisión de Seguimiento que estará presidida por el Ilmo. Sr. Secretario General de Educación e integrada por dos representantes de cada una de las partes convenientes.



2. Su funcionamiento se ajustará a lo dispuesto en el artículo 63.2 de la Ley 1/2002, de 28 de febrero, del Gobierno y de la Administración de la Comunidad Autónoma de Extremadura, así como a los preceptos de la Ley 40/2015, de 1 de octubre, de Régimen Jurídico del Sector Público, que le sean de aplicación.
3. La Comisión se reunirá cuando lo solicite alguna de las partes convenientes o por decisión de su Presidente.
4. La Comisión establecerá la forma de terminación de las acciones en curso en caso de incumplimiento por alguna de las partes y, como consecuencia de ello, por terminación del acuerdo antes del tiempo inicialmente convenido.

Décima.

Duración y prórroga.

El presente Convenio tendrá vigencia desde su firma hasta el 31 de diciembre de 2019. No obstante lo anterior, si las partes convenientes estimaran el interés y oportunidad de mantener la gestión convenida de las Redes, podrían acordar su prórroga de mutuo acuerdo para períodos futuros, de acuerdo a lo previsto en el artículo 49 de la Ley 40/2015, de 1 de octubre de Régimen Jurídico del Sector Público. Serán causas de extinción del convenio:

- a) El mutuo acuerdo de las partes.
- b) La denuncia del convenio por cualquiera de las partes como consecuencia del incumplimiento de sus cláusulas por la otra parte.

En el caso de extinción del Convenio por las causas indicadas anteriormente, se deberá garantizar por ambas partes la finalización de las actuaciones en curso, sin que suponga agravio para los participantes en las mismas.

Undécima.

Régimen Jurídico.

El presente Convenio tiene naturaleza administrativa, quedando fuera del ámbito de aplicación del Real Decreto Legislativo 3/2011, de 14 de noviembre, por el que se aprueba el Texto Refundido de la Ley de Contratos del Sector Público.

Asimismo, queda excluido del ámbito de aplicación de la Ley 6/2011, de 23 de marzo, de subvenciones de la Comunidad Autónoma de Extremadura, de conformidad con lo establecido en el apartado a) del artículo 3 de dicha Ley.

El convenio se regirá por la Ley 1/2002, de 28 de febrero, del Gobierno y de la Administración de la Comunidad Autónoma de Extremadura, así como por la Ley 40/2015, de 1 de octubre, de Régimen Jurídico del Sector Público.



Cualesquiera cuestiones que se susciten en cuanto a la aplicación, interpretación y efectos del presente convenio, que no queden solventadas por la Comisión de seguimiento prevista en la cláusula novena, serán resueltas por los órganos de la jurisdicción contencioso-administrativa.

Y en prueba de conformidad firman la presente por triplicado ejemplar en representación de las partes del convenio.

La Consejera de Educación y Empleo,

Por la Fundación Fundecyt
Parque Científico y Tecnológico
de Extremadura

Fdo.: ESTHER GUTIÉRREZ MORÁN

Fdo.: ANTONIO VERDE CORDERO

• • •





RESOLUCIÓN de 18 de junio de 2019, de la Secretaría General, por la que se da publicidad al Convenio entre la Consejería de Medio Ambiente y Rural, Políticas Agrarias y Territorio de la Junta de Extremadura y el Ayuntamiento de Piornal en materia de desarrollo sostenible en áreas protegidas, anualidades 2019-2022. (2019061635)

Habiéndose firmado el día 21 de mayo de 2019, el Convenio entre la Consejería de Medio Ambiente y Rural, Políticas Agrarias y Territorio de la Junta de Extremadura y el Ayuntamiento de Piornal en materia de desarrollo sostenible en áreas protegidas, anualidades 2019-2022, de conformidad con lo previsto en el artículo 8.º del Decreto 217/2013, de 19 de noviembre, por el que se regula el Registro General de Convenios de la Administración de la Comunidad Autónoma de Extremadura,

RESUELVO :

La publicación en el Diario Oficial de Extremadura del convenio que figura como anexo de la presente resolución.

Mérida, 18 de junio de 2019.

La Secretaría General,
PD, La Jefa de Servicio de Legislación
y Documentación,
(Resolución de 11/09/2015,
DOE n.º 180, de 17 de septiembre),
M.ª MERCEDES ARGUETA MILLÁN



CONVENIO ENTRE LA CONSEJERÍA DE MEDIO AMBIENTE Y
RURAL, POLÍTICAS AGRARIAS Y TERRITORIO DE LA JUNTA DE
EXTREMADURA Y EL AYUNTAMIENTO DE PIORNAL EN
MATERIA DE DESARROLLO SOSTENIBLE EN ÁREAS
PROTEGIDAS, ANUALIDADES 2019-2022

N.º EXPEDIENTE: 191251SYM004

En Mérida, a 21 de mayo de 2019.

REUNIDOS

De una parte, D. Pedro Muñoz Barco, Director General de Medio Ambiente en virtud del Decreto 176/2015, de 17 de julio, por el que se dispone su nombramiento, y facultado para este acto por Resolución de 9 de mayo de 2019, de la Secretaría General de Medio Ambiente y Rural, Políticas Agrarias y Territorio (DOE n.º 91, de 14 de mayo de 2019) dictada conforme a lo previsto en los artículos 72 y 73 de la Ley 1/2001, de 28 de febrero del Gobierno y la Administración de la Comunidad Autónoma de Extremadura.

De otra parte, D. Ernesto Agudiez Sacristán como Alcalde del Ayuntamiento de Piornal y en representación del mismo mediante acuerdo del Pleno de 10 de mayo de 2019

Reconociéndose ambas partes capacidad suficiente para formalizar este Convenio.

EXPONEN

1. La Comunidad Autónoma de Extremadura, amparada en su Estatuto de Autonomía y en el Real Decreto 1594/1984, de 8 de febrero, sobre transferencias en materia de conservación de la naturaleza de la Comunidad Autónoma de Extremadura, ha venido desarrollando diversas actuaciones tanto legislativas como ejecutivas, en materia de protección ambiental. Entre ellas se encuentra la promulgación de la Ley 8/1998, de 26 de junio, de conservación de la naturaleza y de espacios naturales de Extremadura, modificada por la Ley 9/2006, de 23 de diciembre, que presenta como objeto el establecimiento de normas adicionales de protección del patrimonio natural de Extremadura, para facilitar su protección, conservación, restauración y mejora y asegurar su desarrollo sostenible y su preservación para las generaciones futuras. Esta Ley establece como objetivos en su artículo 2, el mantenimiento de los procesos ecológicos básicos, así como la biodiversidad y la singularidad y diversidad de los paisajes, y la promoción, el uso científico y educativo de los espacios naturales y los componentes antrópicos y naturales que los definen y caracterizan, así como de los procesos ecológicos que en aquéllos se producen.
2. En el artículo 5 de la Ley 42/2007, de 13 de diciembre, del Patrimonio Natural y de la Biodiversidad se establece que todos los poderes públicos, en sus respectivos ámbitos competenciales, velarán por la conservación y la utilización racional del patrimonio natural



en todo el territorio nacional, que incluye su medio marino así como en la zona económica exclusiva y en la plataforma continental, con independencia de su titularidad o régimen jurídico, teniendo en cuenta especialmente los tipos de hábitats naturales y las especies silvestres en régimen de protección especial.

3. Mediante Pleno del Ayuntamiento de Piornal, en su sesión urgente de fecha 6 de agosto de 2018 se aprobó la operación de compra de terrenos a la Comunidad de Terrenos La Defensa, facultándose al Alcalde del citado Ayuntamiento para la firma de cualquier documento público o privado inherente a la ejecución del citado acuerdo. Posteriormente, con fecha 7 de agosto de 2018, se procedió a la suscripción de la escritura de compraventa por un importe de un millón quinientos cuarenta mil euros (1.540.000,00 €) efectuándose en ese mismo acto el pago de novecientos mil euros (900.000,00 €), quedando el abono de seiscientos cuarenta mil euros (640.000,00) aplazado.
4. Mediante escrito con Registro de entrada de fecha 10 de mayo de 2019, el Ayuntamiento de Piornal solicita a la Junta de Extremadura la concesión de una ayuda directa por un importe de 620.000,00 €, para la adquisición de 2.500 hectáreas de monte ubicadas dentro del término municipal de Piornal, propiedad de la Comunidad de Terrenos "La Defensa", conforme lo pactado en la escritura de compraventa de fecha 7 de agosto de 2018 descrita en el punto anterior. Este importe se destina a financiar parcialmente esta adquisición ya que el importe total de la superficie indicada asciende a la cantidad de 1.540.000 €, el resto del crédito necesario ha sido aportado o se aportará, casi en su totalidad, por fondos propios del Ayuntamiento. Dicha compra de terrenos se enmarca dentro de una estrategia general destinado al desarrollo sostenible que busca poner en valor el patrimonio natural con acciones que van encaminadas a la conservación y gestión de la Red Natura 2000 de la que forman parte, con programas y proyectos de gestión del uso público incluyendo medidas de conocimiento del medio a través de propuestas de acciones que generen retornos a la administración en diferentes ámbitos (económicos, sociales y medioambientales). Las actuaciones que se quieren llevar a cabo en los terrenos, una vez sean propiedad del Ayuntamiento de Piornal, van encaminadas a evitar la pérdida de estructuras forestales, sensibilizar a la población en la conservación del entorno, así como la divulgación de la biodiversidad como recurso que genere riqueza al municipio y la lucha frente a especies invasoras. En concreto, en la solicitud de ayuda efectuada por el Ayuntamiento de Piornal se especifican las siguientes actuaciones que ejecutará este Ayuntamiento tras efectuar la adquisición de los terrenos:

— Mosaico de vegetación.

— Punto de información ambiental y valorización de la Red Natura 2000.

Asimismo, la ayuda directa se destinará parcialmente a la ejecución de acciones urgentes forestales destinadas a la conservación de los valores que motivaron la declaración de la



Zona de Especial Conservación "Sierra de Gredos y Valle del Jerte", espacio integrante de la Red Natura 2000.

5. La Consejería de Medio Ambiente y Rural, Políticas Agrarias y Territorio entiende como más ventajoso económicamente por la inmediatez de los Órganos Gestores de la Administración Local, así como más efectivo para la defensa del interés general, que las acciones en materia de desarrollo sostenible, explicitadas en las aplicaciones presupuestarias 12.05.354A.760.00 y 12.05.354A.460.00, del superproyecto 2008.15.005.9022.00 "Previsión, sostenibilidad y desarrollo ambiental", proyecto 2008.15.005.0059.00 "desarrollo sostenido en espacios naturales protegidos", financiado por fondos propios de la Comunidad Autónoma de Extremadura, sean realizadas por el Ayuntamiento de Piornal (Cáceres).
6. El presente convenio se ajusta a lo establecido en el apartado c) del artículo 22.4 y al apartado 1.b) artículo 32 de la Ley 6/2011, de 23 de marzo, de Subvenciones de la Comunidad Autónoma de Extremadura (D.O.E. núm. 59 de 25 de marzo de 2011). Este procedimiento de concesión directa sin convocatoria previa obedece a la naturaleza de la actividad que promueve el presente convenio ligado a la necesidad de efectuar la adquisición de terrenos por parte del Ayuntamiento Piornal que contienen algunos de los valores que motivaron la declaración de la Zona de Especial Conservación "Sierra de Gredos y Valle del Jerte", espacio integrante de la Red Natura 2000. Se considera que el Ayuntamiento como administración más cercana a los ciudadanos, es la entidad idónea para realizar esta adquisición. Mediante la ejecución de las actuaciones previstas en el presente convenio se fomentará la preservación de los valores naturales que motivaron la declaración de los espacios integrantes de la Red Natura 2000 presentes en el entorno de Piornal compatibilizando la conservación de estos espacios con su rentabilidad económica, científica y cultural. En definitiva, se trata de establecer un programa de uso público y desarrollo turístico sostenible mediante la creación y dinamización de infraestructuras ambientales que permitan ofertar un programa de actividades de ocio y tiempo libre, educación ambiental y conocimiento del medio. Por todo ello, teniendo en cuenta la necesidad de promover el uso público de las áreas protegidas de Extremadura no se considera viable la convocatoria pública y concurrencia competitiva.

En consecuencia, la Consejería de Medio Ambiente y Rural, Políticas Agrarias y Territorio y el Ayuntamiento de Piornal, acuerdan formalizar el presente Convenio con arreglo a las siguientes:

CLÁUSULAS

Primera. Objeto del Convenio.

El objeto de este Convenio es regular la concesión directa de una subvención al Ayuntamiento de Piornal, que permita la colaboración entre la Junta de Extremadura y el Ayuntamiento de Piornal, en materia de desarrollo sostenible en áreas protegidas, según la memoria de actuaciones que se adjunta como Anexo I al presente Convenio.

***Segunda. Vigencia del Convenio.***

La vigencia del presente convenio se extenderá desde la fecha de su firma hasta el 31 de julio de 2022, salvo que antes de esta fecha las partes acuerden prorrogarlo mediante Resolución de la Consejería de Medio Ambiente y Rural, Políticas Agrarias y Territorio, previa solicitud del Ayuntamiento de Piornal.

Tercera. Aportación económica.

La Consejería de Medio Ambiente y Rural, Políticas Agrarias y Territorio de la Junta de Extremadura se compromete a abonar al Ayuntamiento de Piornal la cantidad de SEISCIENTOS VEINTE MIL euros (620.000,00€), destinados a la consecución del objeto del presente Convenio.

Cuarta. Presupuesto.

La aportación económica será financiada de la siguiente forma:

Anualidad 2019.

20.000,00 euros con cargo a la aplicación presupuestaria 12.05.354A.460.00 del superproyecto 2008.15.005.9022.00 "Previsión, sostenibilidad y desarrollo ambiental", proyecto 2008.15.005.0059.00 "desarrollo sostenido en espacios naturales protegidos", financiado por fondos propios de la Comunidad Autónoma de Extremadura.

Anualidad 2020.

— 200.000,00 euros con cargo a la aplicación presupuestaria 12.05.354A.760.00 del superproyecto 2008.15.005.9022.00 "Previsión, sostenibilidad y desarrollo ambiental", proyecto 2008.15.005.0059.00 "desarrollo sostenido en espacios naturales protegidos", financiado por fondos propios de la Comunidad Autónoma de Extremadura.

Anualidad 2021.

— 200.000,00 euros con cargo a la aplicación presupuestaria 12.05.354A.760.00 del superproyecto 2008.15.005.9022.00 "Previsión, sostenibilidad y desarrollo ambiental", proyecto 2008.15.005.0059.00 "desarrollo sostenido en espacios naturales protegidos", financiado por fondos propios de la Comunidad Autónoma de Extremadura.

Anualidad 2022.

— 200.000,00 euros con cargo a la aplicación presupuestaria 12.05.354A.760.00 del superproyecto 2008.15.005.9022.00 "Previsión, sostenibilidad y desarrollo ambiental", proyecto



2008.15.005.0059.00 "desarrollo sostenido en espacios naturales protegidos", financiado por fondos propios de la Comunidad Autónoma de Extremadura.

Quinta. Coordinación y supervisión del Convenio.

La Consejería de Medio Ambiente y Rural, Políticas Agrarias y Territorio, a través del Servicio de Conservación de la Naturaleza y Áreas Protegidas de la Dirección General de Medio Ambiente, nombrará un Director Técnico para el seguimiento de las actividades.

Sexta. Actuaciones.

Por su parte, el Ayuntamiento de Piornal se compromete a ejecutar todas las actuaciones descritas en el Anexo I (Memoria de Actuaciones), adjunto a este Convenio.

La memoria de actuaciones y presupuesto del presente Convenio podrá sufrir modificaciones, previa petición por parte del Ayuntamiento de Piornal, siempre que cuente con la aprobación del Director Técnico y no suponga una modificación en la cuantía o en el objeto del Convenio inicialmente suscrito.

El plazo para la ejecución de las actividades previstas en el presente convenio comprenderá desde el 1 de agosto de 2018 hasta el 15 de julio de 2022.

Séptima. Gastos subvencionables

Se consideran gastos subvencionables, tal y como establece el artículo 36 de la Ley 6/2011, de 23 de marzo, de Subvenciones de la Comunidad Autónoma de Extremadura, aquellos que de manera indubitada respondan a la naturaleza de la actividad subvencionada, resulten estrictamente necesarios y se realicen dentro del plazo de establecido en la cláusula sexta del presente convenio. En ningún caso el coste de adquisición de los gastos subvencionables podrá ser superior al valor de mercado.

No se subvencionarán los siguientes gastos:

- Impuestos susceptibles de recuperación o compensación.

El IVA podrá ser subvencionable en el caso de que no sea recuperable, como así se establece en el artículo 69.3c del Reglamento (EU) 1303/2013, de 17 de diciembre. Así, para la consideración del I.V.A. como gasto subvencionable, el beneficiario deberá remitir certificado emitido por el Secretario del Ayuntamiento que justifique que el I.V.A. no es susceptible de recuperación o compensación por parte del mismo.

**Octava. Forma de pago.**

La financiación se efectuará con arreglo a las siguientes normas:

Anualidad 2019 (20.000,00 euros)

- Un primer pago correspondiente al 100 % de la anualidad 2019 (20.000,00 euros), una vez que el Director Técnico nombrado por la Consejería certifique que los trabajos correspondientes al 100 % de esta anualidad han finalizado, se han ejecutado conforme al convenio y se han justificado los gastos y pagos relativos a este porcentaje.

Anualidad 2020 (200.000,00 Euros)

- Un segundo pago correspondiente al 100 % de la anualidad 2020 (200.000,00 euros), una vez que el Director Técnico nombrado por la Consejería certifique que los trabajos correspondientes al 100 % de esta anualidad han finalizado, se han ejecutado conforme al convenio y se han justificado los gastos y pagos relativos a este porcentaje.

Anualidad 2021 (200.000,00 Euros)

- Un tercer pago correspondiente al 100 % de la anualidad 2021 (200.000,00 euros), una vez que el Director Técnico nombrado por la Consejería certifique que los trabajos correspondientes al 100 % de esta anualidad han finalizado, se han ejecutado conforme al convenio y se han justificado los gastos y pagos relativos a este porcentaje.

Anualidad 2022 (200.000,00 Euros)

- Un cuarto y último pago correspondiente al 100 % de la anualidad 2022 (200.000,00 euros), una vez que el Director Técnico nombrado por la Consejería certifique que los trabajos correspondientes al 100 % de esta anualidad han finalizado, se han ejecutado conforme al convenio y se han justificado los gastos y pagos relativos a este porcentaje.

El período de justificación de los gastos y pagos referentes a las actividades incluidas en este convenio será desde la firma del presente convenio hasta el 31 de julio de 2022.

El pago, por parte del Ayuntamiento de Piornal, de los gastos realizados para la consecución del objeto de este convenio podrá realizarse desde el 1 de agosto de 2018 hasta el 31 de julio de 2022.

Para que el director técnico nombrado por la Consejería pueda emitir el certificado preceptivo para la tramitación de cada uno de los pagos, el Ayuntamiento deberá entregar previamente las justificaciones intermedias y del saldo final mediante la presentación de una certificación emitida por la Intervención del Ayuntamiento o, en su defecto, del órgano que tenga atribuidas las facultades de la toma de razón en contabilidad. En este certificado se



deberá hacer constar la acción realizada y su coste, así como que se refieren a gastos previstos en el Convenio efectivamente realizados y acreditados mediante facturas, nóminas de personal, seguros sociales, y documentos contables de valor probatorio equivalente, así como su efectivo pago. Junto a cada certificación, el Ayuntamiento remitirá una solicitud de pago especificando el importe a abonar por parte de la Junta de Extremadura conforme lo estipulado en la presente cláusula. Además, el beneficiario deberá aportar original o copia compulsada del acreditante de cada uno de los gastos y pagos realizados (nómina, facturas, seguros sociales, acreditantes bancarios u otros documentos contables de valor probatorio equivalente).

Conforme a lo establecido en el artículo 46 de la Ley 38/2003, de 17 de noviembre, General de Subvenciones y el artículo 52 de la Ley 6/2011, de 23 de marzo "Los beneficiarios, las entidades colaboradoras y los terceros relacionados con el objeto de la subvención o su justificación estarán obligados a prestar colaboración y facilitar cuanta documentación sea requerida en el ejercicio de las funciones de control a la Intervención General de la Junta de Extremadura, así como a los órganos que, de acuerdo con la normativa comunitaria, tengan atribuidas funciones de control financiero". En este sentido el Ayuntamiento deberá facilitar aquella documentación acreditativa necesaria para la cumplimentación y desarrollo de los controles administrativos y sobre el terreno conforme a la normativa vigente. En caso de incumplimiento se atenderá a lo dispuesto en el artículo 43 de la Ley 6/2011, de 23 de marzo.

Novena. Certificaciones.

Las aportaciones de la Junta se efectuarán a los fines establecidos en este Convenio y se registrarán en la contabilidad del Ayuntamiento de Piornal. El Ayuntamiento de Piornal deberá someterse y colaborar en las actuaciones de seguimiento, comprobación, inspección y control por parte de la administración concedente.

El Ayuntamiento de Piornal podrá subcontratar hasta el 100 % del proyecto objeto de subvención regulado en el presente convenio. Se considera que existe subcontratación cuando el beneficiario concierta con terceros la ejecución total o parcial de la actuación. Queda fuera de este concepto la contratación de aquellos gastos en que tenga que incurrir el beneficiario para la realización por sí mismo de la actividad subvencionada. El Ayuntamiento de Piornal habrá de respetar en sus relaciones con los subcontratistas, las previsiones de la normativa en materia de contratos del sector público para los contratos subvencionados.

Décima. Medidas de Publicidad y otras obligaciones.

El Ayuntamiento de Piornal instalará, en un lugar visible, con caracteres adecuados y de acuerdo con las directrices de la Consejería, carteles informativos con la indicación de que la



actuación se realiza mediante financiación de la Junta de Extremadura así como la adopción de medidas de identificación, información y publicidad de las inversiones a que se refiere la Ley 6/2011, de 23 de marzo, y en su caso, el Decreto 50/2001, de 3 de abril, y cumpliendo en todos los casos lo establecido en el Decreto 7/2002, de 29 de enero, por el que se aprueba la identidad corporativa del Gobierno y la Administración Pública de la Comunidad Autónoma de Extremadura.

Son obligaciones del Ayuntamiento las que se establecen a continuación:

- Llevanza de un sistema de contabilidad separado o un código contable adecuado para la todas las transacciones relativas ala operación.
- En su caso, comunicar por escrito la renuncia a alguna de las actuaciones descritas en la memoria, exponiendo los motivos de la renuncia y con anterioridad a la finalización del plazo de ejecución de las actuaciones del presente convenio.
- Someterse a las actuaciones de comprobación, a efectuar por el órgano concedente o la entidad colaboradora, en su caso, así como cualesquiera otras de comprobación y control financiero que puedan realizar los órganos de control competentes, tanto nacionales como comunitarios aportando cuanta información le sea requerida en el ejercicio de las actuaciones anteriores. Además, deberán conservar los documentos justificativos de los gastos financiados a disposición de la Junta de Extremadura durante al menos 3 años desde la fecha que se realice el pago final.

El presente convenio, tras su suscripción y conforme lo previsto en los artículos 17 y 20 de la Ley 6/2011, de 23 de marzo, de Subvenciones de la Comunidad Autónoma de Extremadura, se deberá publicar en el Diario Oficial de Extremadura y en el Portal de Subvenciones de la Comunidad Autónoma de Extremadura. Asimismo, se procederá a su anotación en la Base de Datos de Subvenciones de Extremadura y se publicará en la Base de Datos Nacional de Subvenciones. Asimismo, conforme lo establecido en el artículo 11 de la Ley 4/2013, de 21 de mayo, de Gobierno Abierto de Extremadura, este convenio se publicará en el Portal Electrónico de la Transparencia y la Participación Ciudadana.

Undécima. Incumplimiento.

Toda alteración no autorizada de las condiciones en las que se concede la subvención podrá dar lugar a la resolución del Convenio.

Procederá la revocación de la subvención y el reintegro de las cantidades percibidas en los casos y términos previstos en el Título III de la Ley 6/2011, de 23 de marzo, de Subvenciones de la Comunidad Autónoma de Extremadura.



El Ayuntamiento de Piornal queda sometido a las responsabilidades y régimen sancionador que sobre infracciones administrativas en materia de subvenciones establece el Título V de la Ley 6/2011, de 23 de marzo.

En el caso de extinción del presente Convenio por incumplimiento del mismo, las actuaciones pendientes correrán a cargo del Ayuntamiento de Piornal.

El grado de incumplimiento por parte del Ayuntamiento de Piornal se determinará proporcionalmente al porcentaje que no se haya ejecutado o no se haya justificado correctamente, entendiéndose cumplido el objeto de la subvención cuando alcance un grado de ejecución mínimo equivalente a 60 % del importe total de la misma, procediendo la devolución de las cantidades percibidas y no ejecutadas. En caso contrario, existirá incumplimiento total y procederá la devolución total de las cantidades percibidas cuando el grado de ejecución mínimo resulte inferior al 60 % de la cuantía total de la subvención, todo ello sin perjuicio de la exigencia del interés de demora previsto en el artículo 24 de la Ley 5/2007, de 19 de abril, de Hacienda Pública de Extremadura.

Duodécima. Relación laboral.

Los contratos celebrados por el Ayuntamiento de Piornal con terceros en ejecución de las actuaciones financiadas con cargo al presente Convenio, serán de su exclusiva responsabilidad, realizándose a su riesgo y ventura.

Decimotercera. Resolución. Causas y efectos.

El presente Convenio se resolverá por cualquiera de las siguientes causas:

- Por cumplimiento del objeto del mismo.
- Por vencimiento del plazo de vigencia.
- Por incumplimiento de cualquiera de las estipulaciones acordadas, por parte del Ayuntamiento, procediendo al reintegro de las cantidades que hubiere percibido, así como de los intereses legales que hubieran devengado las citadas cantidades. El reintegro, en su caso, se efectuará preferentemente por compensación de acuerdo con lo prevenido en el Decreto 25/1994, de 22 de febrero, por el que se desarrolla el Régimen de Tesorería y pagos de la CCAA (ART 29) y sus normas de desarrollo, de conformidad con el Decreto 3/1997, de 9 de enero, por el que se regula la devolución de subvenciones (art .1,2 y art. 9), sin perjuicio de lo establecido en la Ley 6/2011, de 23 de marzo.

***Decimocuarta. Régimen Jurídico.***

Este Convenio tiene carácter administrativo, y por lo tanto corresponde a la jurisdicción contencioso-administrativa el conocer cuantas divergencias pudieran existir entre las partes firmantes.

En prueba de conformidad se firma en Mérida por triplicado ejemplar y a un solo efecto, en la fecha arriba indicada, quedando un ejemplar en poder del Ayuntamiento de Piornal y dos en poder de la Consejería de Medio Ambiente y Rural, Políticas Agrarias y Territorio.

El Secretario General,
(Pd) El Director Gral. de Medio Ambiente
(Resolución del 9/05/2019
DOE n.º 91 de 14/05/2019)

El Alcalde del Ayuntamiento
de Piornal,

Fdo.: PEDRO MUÑOZ BARCO

Fdo.: ERNESTO AGUDÍEZ SACRISTÁN



ANEXO I

MEMORIA DE ACTUACIONES

Piornal es un municipio de la provincia de Cáceres situado en la sierra de Tormantos a 1175 m. de altitud, que pertenece a la Comarca del Valle del Jerte. Aunque su orografía en los accesos es dificultosa, el pueblo se sitúa en un altiplano lo que hace que sus calles sean completamente llanas. Su clima se caracteriza por ser muy frío en invierno, otoños también fríos y veranos suaves.

La sierra de Tormantos es una continuación de la sierra de Gredos en el extremo occidental del Macizo Central. Delimita de forma natural las comarcas de la Vera y el valle del Jerte. Las alturas máximas se alcanzan en la cuerda de los Infiernillos (2281 metros) y el cerro del Estecillo (2290 metros) que rodean la garganta de la Serrá, antiguo valle glaciar de la era Cuaternaria.

En el término municipal de Piornal se localiza la ZEC "Sierra de Gredos y Valle del Jerte". Esta área protegida es un área de alta montaña al noreste de la provincia de Cáceres, haciendo frontera con Salamanca y un fragmento de Ávila. Incluye el valle del Jerte y el del Ambroz, así como la parte más occidental del Sistema Central, la Sierra de Gredos. La zona está delimitada al oeste por el valle del río Alagón, al norte por las abruptas zonas del sureste de Salamanca. Al sur su límite se encuentra en las zonas más bajas de las comarcas de La Vera y Valle del Jerte. La altitud de la zona varía desde los 800 m. s. n. m. hasta superar ampliamente los 2000 metros en las cumbres más norteñas de este espacio. Tiene una superficie de 69.528,61 ha y se sitúa en la región Biogeográfica Mediterránea. Se encuentra unido por medio del río Tiétar al Parque Natural de Monfragüe.

Un total de 37 elementos referidos en la Directiva se encuentran representados en dicho enclave. De ellos 17 son hábitats y 20 se corresponden con taxones del Anexo II del LIC. Sin lugar a dudas es el Espacio Protegido que mejor responde a los criterios de la Directiva Hábitats, incluyendo toda la superficie que es necesaria cubrir para un gran número de hábitats y taxones. Tal es el caso de los siguientes hábitats: Vegetación flotante de *Ranunculus*, Brezales oromediterráneos, Formaciones de *Genista purgans* de montaña, Frutecidas y arboledas de *Juniperus*, Prados ibéricos silíceos de *Festuca indigesta*, Turberas de cobertura, desprendimientos mediterráneos occidentales, Pastos pioneros de superficies rocosas, Robledales galaicos-portugueses, Bosques de castaños.

Entre los taxones igualmente bien representados están: dentro de los invertebrados *Cerambyx cerdo*, *Coenagrion mercuriale*, *Euphydryas aurinia*, *Gomphus graslini* y *Lucanus cervus*; dentro de los mamíferos se encuentran *Galemys pyrenaicus* y *Microtus cabrae*, existen hasta cinco taxones de peces, dos especies de lagartos, *Lacerta schreiberi* y *Lacerta monticola* y galápagos como *Mauremys leprosa*. Asimismo se encuentran entre los taxones vegetales a *Festuca elegans*, *Isoetes velatum*, *Festuca summilusitanica*, *Veronica micrantha* y *Narcissus pseudonarcissus nobilis*.



Los fondos presupuestados en la anualidad 2019 se destinan a ejecutar acciones selvícolas en terrenos propiedad del Ayuntamiento de Piornal destinados a la conservación de los valores naturales presentes en el ZEC "Sierra de Gredos y Valle del Jerte". Así, el Ayuntamiento de Piornal colaborará con la Dirección General de Medio Ambiente en el fomento del desarrollo sostenible y la conservación de zonas de uso público mediante la ejecución de acciones de mantenimiento, recuperación y rehabilitación del patrimonio natural. En concreto se desarrollarán las siguientes actuaciones:

- Desbroce selectivo manual.
- Eliminación de especies invasoras.
- Fomento de la regeneración natural.
- Mejora de pastos naturales.
- Disminución de la continuidad de la masa forestal (podas y apeos) para la prevención y protección frente a incendios forestales.
- Recogida, apilado y eliminación de restos.

Los fondos presupuestados para las anualidades 2020, 2021 y 2022 se destinan a financiar la adquisición de terrenos por parte del Ayuntamiento de Piornal. Estos terrenos se encuentran ubicados en la ZEC "Sierra de Gredos y Valle del Jerte" (ES4320038), espacio incluido en la Red Natura 2000 y en la Red de Áreas Protegidas de Extremadura.

Por su parte, el Ayuntamiento de Piornal pretende ejecutar las siguientes actuaciones tras efectuar la adquisición de los terrenos:

1. Mosaico de vegetación.

Se ejecutarán acciones similares selvícolas a las previstas en la anualidad 2019 y que se concretan a continuación:

- Desbroce selectivo manual.
- Eliminación de especies invasoras.
- Fomento de la regeneración natural.
- Mejora de pastos naturales.
- Disminución de la continuidad de la masa forestal (podas y apeos) para la prevención y protección frente a incendios forestales.
- Recogida, apilado y eliminación de restos.

2. Punto de información ambiental y valorización de la Red Natura 2000.

Aprovechando las actuales instalaciones de la oficina de información turística y museo de Jarramplas, ubicados en las dependencias de la Casa de la Cultura del municipio de



Piornal, se creará un punto de información de la Red Natura 2000 con usos educativos y turístico como medio para poner en valor el patrimonio natural y su atractivo como recurso turístico de primer nivel.

En este centro se dispondrá de toda aquella información relativa a lo que es la Red Natura 2000. De esta forma se aprovechará la red de rutas de senderismo ya existentes para que los visitantes y habitantes de Piornal pudieran hacer una interpretación de los valores naturales de Piornal y la importancia de su conservación. Dichas rutas necesitan de un continuo mantenimiento y reposición de señalización, actuaciones que serían asumidas la administración local.

Por todo ello, dicha compra de terrenos se enmarca dentro de una estrategia general que busca poner en valor el patrimonio natural con acciones que van encaminadas a la conservación y gestión de la Red Natura 2000 de la que forman parte, con programas y proyectos de gestión del uso público incluyendo medidas de conocimiento del medio a través de propuestas de ocio que generen retornos a la administración en diferentes ámbitos (económicos, sociales y medioambientales).

Las propuestas de actuaciones que se quieren llevar a cabo en los terrenos, una vez sean propiedad del Ayuntamiento de Piornal, van encaminadas a evitar la pérdida de estructuras forestales, sensibilizar a la población en la conservación del entorno, así como la divulgación de la biodiversidad como recurso que genere riqueza al municipio y la lucha frente a especies invasoras.

El presupuesto establecido para la adquisición de los terrenos es el siguiente.

| Anualidad | Actuación | Presupuesto |
|---------------------|---------------------|--------------|
| 2019 | Acciones selvícolas | 20.000,00 € |
| 2020 | Compra de Terrenos | 200.000,00 € |
| 2021 | Compra de Terrenos | 200.000,00 € |
| 2022 | Compra de Terrenos | 200.000,00 € |
| Importe total | | 620.000,00 € |

• • •





RESOLUCIÓN de 18 de junio de 2019, de la Secretaría General, por la que se da publicidad al Convenio de Colaboración entre la Consejería de Sanidad y Políticas Sociales de la Junta de Extremadura y los Ayuntamientos de Rosalejo, Talayuela, Tiétar y Pueblonuevo de Miramontes en la prestación de información, valoración y orientación del servicio social de atención social básica. (2019061636)

Habiéndose firmado el día 14 de mayo de 2019, el Convenio de Colaboración entre la Consejería de Sanidad y Políticas Sociales de la Junta de Extremadura y los Ayuntamientos de Rosalejo, Talayuela, Tiétar y Pueblonuevo de Miramontes en la prestación de información, valoración y orientación del servicio social de atención social básica, de conformidad con lo previsto en el artículo 8.º del Decreto 217/2013, de 19 de noviembre, por el que se regula el Registro General de Convenios de la Administración de la Comunidad Autónoma de Extremadura,

RESUELVO :

La publicación en el Diario Oficial de Extremadura del convenio que figura como anexo de la presente resolución.

Mérida, 18 de junio de 2019.

La Secretaría General,
PD, La Jefa de Servicio de Legislación
y Documentación,
(Resolución de 11/09/2015,
DOE n.º 180, de 17 de septiembre),
M.ª MERCEDES ARGUETA MILLÁN



CONVENIO DE COLABORACIÓN ENTRE LA CONSEJERÍA DE
SANIDAD Y POLÍTICAS SOCIALES DE LA JUNTA DE
EXTREMADURA Y LOS AYUNTAMIENTOS DE ROSALEJO,
TALAYUELA, TIÉTAR Y PUEBLONUEVO DE MIRAMONTES EN LA
PRESTACIÓN DE INFORMACIÓN, VALORACIÓN Y
ORIENTACIÓN DEL SERVICIO SOCIAL DE ATENCIÓN SOCIAL
BÁSICA

En Mérida, 14 de mayo de 2019.

REUNIDOS

De una parte, D. José María Vergeles Blanca, Consejero de Sanidad y Políticas Sociales de la Junta de Extremadura, cargo para el que fue nombrado por Decreto del Presidente 22/2015, de 6 de julio (DOE núm. 129 de 7 de julio), actuando en virtud de las atribuciones que le confiere el artículo 36.a) de la Ley 1/2002, de 28 de febrero, del Gobierno y de la Administración de la Comunidad Autónoma de Extremadura, previa autorización del Consejo de Gobierno en sesión celebrada el día 30 de abril de 2019.

Y de otra, Doña Rosa Guadalupe Martín Fernández, Alcaldesa-Presidenta del Ayuntamiento de Rosalejo, con NIF P1000006E, D. Raul Miranda Manzano, Alcalde-Presidente del Ayuntamiento de Talayuela, con NIF P1018400J, D. Luis Perona Timón, Alcalde-Presidente del Ayuntamiento de Tiétar, con NIF P1000022B y D. Álvaro González Cartas, Alcalde-Presidente del Ayuntamiento de Pueblonuevo de Miramontes, con NIF P6018401G, todos ellos actuando en virtud de las atribuciones que les confiere el artículo 21.1b) de la Ley 7/1985, de 2 de abril, Reguladora de las Bases de Régimen Local, y como integrantes de la agrupación "030 TALAYUELA".

En el ejercicio de las facultades propias de sus cargos, todas las partes se reconocen recíprocamente capacidad para obligarse en los términos del presente convenio y, a tal efecto,

EXPONEN

Primero. El Estatuto de Autonomía de Extremadura, atribuye a ésta, en su artículo 9.1.27, la competencia exclusiva en materia de acción social.

En este marco competencial, se aprueba la Ley 14/2015, de 9 de abril, de Servicios Sociales de Extremadura, que tiene entre su objeto garantizar en el ámbito de la Comunidad Autónoma de Extremadura el derecho subjetivo y universal de la ciudadanía de acceso al sistema público de servicios sociales en los términos y con los requisitos regulados en la propia ley con objeto de promover el bienestar social y contribuir al pleno desarrollo de las personas y la justicia social. Igualmente, es objeto de esta ley regular y organizar el sistema público de servicios sociales de Extremadura y establecer los mecanismos de coordinación y trabajo en red de todas las entidades implicadas en su prestación, articulando su relación con el resto de sistemas de protección social.



Para la consecución de su objeto, la citada ley estructura el sistema público de servicios sociales de Extremadura en dos niveles de atención: los servicios sociales de atención social básica y los servicios sociales de atención especializada.

Segundo. Que la Ley 14/2015, de 9 de abril, de Servicios Sociales de Extremadura regula los servicios sociales de atención social básica como la estructura básica y el primer nivel de atención del Sistema Público de Servicios Sociales. Estos servicios garantizarán, a las personas que cumplan los requisitos establecidos, la prestación de información, valoración y orientación y la prestación de acompañamiento social en situación de exclusión social.

En relación a la prestación de información, valoración y orientación de los servicios sociales de atención social básica, la misma ofrecerá información, valoración y orientación a las necesidades y demandas de la población, canalizando las situaciones de necesidad hacia las prestaciones necesarias. Esta prestación será prestada por profesionales titulados en Trabajo Social.

Tercero. Que la Administración de la Comunidad Autónoma de Extremadura tiene las competencias en materia de servicios sociales en el territorio de la Comunidad Autónoma, así como la gestión y ordenación del Sistema Público de Servicios Sociales, en los términos establecidos en la Ley 14/2015, de 9 de abril, de Servicios Sociales de Extremadura.

La Consejería de Sanidad y Políticas Sociales es el órgano administrativo de la Administración de la Comunidad Autónoma al que le corresponde en virtud del Decreto 265/2015, de 7 de agosto, por el que se establece la estructura orgánica de la Consejería de Sanidad y Políticas Sociales y se modifica el Decreto 222/2008, de 24 de octubre, por el que se aprueban los Estatutos del Servicio Extremeño de Promoción de la Autonomía y Atención a la Dependencia y el Decreto 221/2008, de 24 de octubre, por el que se aprueban los Estatutos del Organismo Autónomo Servicio Extremeño de Salud, las competencias en materia de servicios sociales y, en especial, a través de la Dirección General de Políticas Sociales e Infancia y Familia, las funciones de planificación, ejecución, evaluación y seguimiento de los servicios sociales de atención social básica.

Cuarto. Que los Ayuntamientos de Rosalejo, Talayuela, Tiétar, y de Pueblonuevo de Miramontes, en el marco de las competencias que les confiere el artículo 25.2.e) de la Ley 7/1985, de 2 de abril, Reguladora de las Bases del Régimen Local y el artículo 35.1.a) y 2 de la Ley 14/2015, de 9 de abril, de Servicios Sociales de Extremadura, les corresponden prestar los servicios sociales de atención social básica, pudiendo prestarlos a través de agrupación.

Quinto. Que la Ley 14/2015, de 9 de abril, de Servicios Sociales de Extremadura establece en su artículo 37 que las Administraciones Públicas de la Comunidad Autónoma deberán, en el marco de sus respectivas competencias, establecer una adecuada coordinación y colaboración administrativa, para asegurar la homogeneidad en la prestación de servicios sociales en



toda la región, garantizar la continuidad de las prestaciones y conseguir una mayor eficiencia del Sistema Público de Servicios Sociales.

La cooperación económica, técnica y administrativa con las entidades locales, en materia de servicios sociales, se desarrollará con carácter voluntario, bajo las formas y en los términos previstos en las leyes, pudiendo tener lugar, en todo caso, mediante los consorcios y los convenios administrativos que se suscriban al efecto.

Asimismo, el artículo 44 de esta ley, establece como un instrumento de cooperación financiera entre las distintas Administraciones Públicas el convenio de colaboración, a fin de alcanzar el cumplimiento de los objetivos determinados en la planificación general del Sistema Público de Servicios Sociales.

Sexto. Que con objeto de regular la colaboración entre la Junta de Extremadura y las Entidades Locales en la prestación de información, valoración y orientación de los servicios sociales de atención social básica, se aprueba el Decreto 99/2016, de 5 de julio, por el que se regula la colaboración entre la Junta de Extremadura y las entidades locales en la prestación de información, valoración y orientación de los servicios sociales de atención social básica de la Comunidad Autónoma de Extremadura (DOE núm. 132, de 11 de julio de 2016), colaboración que se formalizará mediante la suscripción de convenios de colaboración.

En el marco del citado decreto, la Consejería de Sanidad y Políticas Sociales tiene reconocido a los Ayuntamientos de Rosalejo, Talayuela, Tiétar y Pueblonuevo de Miramontes, un total de 4 profesional del Trabajo Social para la prestación de información, valoración y orientación del servicio social de atención social básica.

Séptimo. Que conforme dispone el artículo 10 del Decreto 99/2016, de 5 de julio, por el que se regula la colaboración entre la Junta de Extremadura y las entidades locales en la prestación de información, valoración y orientación de los servicios sociales de atención social básica de la Comunidad Autónoma de Extremadura, el presente convenio de colaboración tiene naturaleza administrativa, quedando excluido del ámbito de aplicación de la Ley 9/2017, de 8 de noviembre, de Contratos del Sector Público, por la que se transponen al ordenamiento jurídico español las Directivas del Parlamento Europeo y del Consejo 2014/23/UE y 2014/24/UE, de 26 de febrero de 2014, en virtud de lo dispuesto en su artículo 6, aplicándose los principios de esta Ley para resolver las dudas y lagunas que pudieran presentarse.

Igualmente, el presente convenio queda excluido del ámbito de aplicación de la Ley 6/2011, de 23 de marzo, de Subvenciones de la Comunidad Autónoma de Extremadura, en virtud de lo dispuesto en su artículo 3.1 g).

Octavo. Que, para el cumplimiento de los intereses comunes, en el que la Junta de Extremadura y los Ayuntamientos de Rosalejo, Talayuela, Tiétar, y de Pueblonuevo de Miramontes



comparten competencias, todas las partes coinciden en la necesidad de garantizar la prestación de información, valoración y orientación del servicio social de atención social básica, que permita a su vez garantizar el derecho subjetivo y universal de la ciudadanía de acceso al sistema público de servicios sociales con objeto de promover el bienestar social y contribuir al pleno desarrollo de las personas y la justicia social.

Por todo lo expuesto, todas las partes acuerdan materializar su colaboración mediante la firma del presente convenio, que se registrará por las siguientes

CLÁUSULAS

Primera. Objeto.

El presente convenio tiene por objeto regular la colaboración entre la Consejería de Sanidad y Políticas Sociales de la Junta de Extremadura y los Ayuntamientos de Rosalejo, con NIF P1000006E, Talayuela, con NIF P1018400J, Tiétar, con NIF P1000022B, Pueblonuevo de Miramontes, con NIF P6018401G (en lo sucesivo Ayuntamientos) en la prestación de información, valoración y orientación (en lo sucesivo prestación) del servicio social de atención social básica (en lo sucesivo servicio social).

Segunda. Representación, coordinación y gestión.

A los efectos de garantizar la prestación del servicio social objeto del presente convenio, los Ayuntamientos la prestan a través de agrupación, designando al Ayuntamiento de Talayuela (en lo sucesivo Ayuntamiento gestor), como representante de dicha agrupación, con poderes bastantes para cumplir las obligaciones y compromisos que, como parte firmante del convenio, corresponde al mismo.

El Ayuntamiento gestor será el encargado de la coordinación administrativa que supone el presente convenio, de la gestión de la prestación del servicio, de la contratación del personal adscrito a dicha prestación y de la presentación de las correspondientes justificaciones ante la Consejería de Sanidad y Políticas Sociales.

Asimismo, el Ayuntamiento gestor dará traslado de todas las comunicaciones y justificaciones al resto de Ayuntamientos firmantes del convenio.

Tercera. Actuaciones de la prestación de información, valoración y orientación de los servicios sociales de atención social básica.

Para el cumplimiento del objeto del presente convenio los Ayuntamientos, a través del servicio social garantizarán la prestación a las personas que cumplan los requisitos establecidos en la Ley 14/2015, de 9 de abril, de Servicios Sociales de Extremadura y demás normativa que lo desarrolle, realizando las siguientes actuaciones:



1. Atención a las necesidades y demandas de la población, canalizando las situaciones de necesidad hacia las prestaciones necesarias.
2. Diagnóstico de las situaciones de necesidad social y elaboración y ejecución, cuando sea necesario, del plan de atención social regulado en el artículo 18 de la Ley 14/2015, de 9 de abril, de Servicios Sociales de Extremadura.
3. Atención inmediata a personas en situación o riesgo de exclusión social.

Además de las actuaciones anteriores, los Ayuntamientos a través del servicio social desarrollarán las funciones atribuidas a los servicios sociales de atención social básica en el artículo 16 de la Ley 14/2015, de 9 de abril, de Servicios Sociales de Extremadura, y cuantas otras actuaciones o funciones se les atribuya legal o reglamentariamente relacionadas con la prestación.

Cuarta. Financiación y compromisos económicos que asumen cada una de las partes.

La financiación del presente convenio asciende a la cantidad de ciento treinta y dos mil sesenta y dos euros con veinticuatro céntimos de euro (132.062,24 €), destinada a financiar los costes de personal y de funcionamiento de la prestación del servicio social de los Ayuntamientos, conforme al presupuesto que se detalla en el Anexo I de este convenio.

De acuerdo con la citada financiación, los compromisos económicos que asumen cada una de las partes firmantes, serán los siguientes:

1. La Junta de Extremadura, a través de la Consejería de Sanidad y Políticas Sociales, aporta a la financiación del presente convenio la cantidad ciento treinta mil setecientos cuarenta y un euros con sesenta y dos céntimos de euro (130.741,62 €) correspondiente al 99 % de la financiación del mismo, con cargo a la Ley 2/2019, de 22 de enero, de presupuestos generales de la Comunidad Autónoma de Extremadura para el año 2019, aplicación presupuestaria 11.03.252B.460.00 superproyecto de gasto 2006.14.04.9001 "Prestaciones Básicas de Servicios Sociales de Corporaciones Locales", código de proyecto de gasto 2006.14.002.0007 "Otras prestaciones básicas de servicios sociales", cofinanciado con fondos procedentes del Ministerio de Sanidad, Consumo y Bienestar Social para el desarrollo de prestaciones básicas de servicios sociales de corporaciones locales.
2. Los Ayuntamientos aportan a la financiación del presente convenio la cantidad total de mil trescientos veinte euros con sesenta y dos céntimos de euro (1.320,62 €) con cargo a sus correspondientes Presupuestos Municipales para el 2019 y en la parte proporcional que figura en el Anexo II. Dicha cantidad total corresponde a la diferencia hasta alcanzar el 100 % de la financiación del presente convenio.



La aportación de cada uno de los Ayuntamientos hasta alcanzar el 100 % de la financiación establecida en la presente cláusula y que se detalla en el Anexo II de este convenio, se determina en función del número de habitantes con que cuenta cada ayuntamiento, según los últimos datos de población publicados por el Instituto Nacional de Estadística (INE) a la fecha de celebración del presente convenio, o en su caso, del acuerdo de prórroga. Dichas aportaciones serán transferidas al Ayuntamiento gestor con antelación suficiente para el cumplimiento de las obligaciones y compromisos adquiridos en el presente convenio.

Quinta. Pago y justificación.

1. El pago correspondiente a la aportación de la Consejería de Sanidad y Políticas Sociales se realizará al Ayuntamiento gestor conforme se dispone en el Decreto 105/2005, de 12 de abril, por el que se aprueba el Plan de Disposición de Fondos de la Tesorería de la Comunidad Autónoma de Extremadura, de acuerdo a lo siguiente:

- Un primer abono, correspondiente al 50 % de la cantidad aportada por la Consejería de Sanidad y Políticas Sociales, una vez formalizado el presente convenio.
- Un segundo abono, correspondiente al 25 % de la cantidad aportada por la Consejería de Sanidad y Políticas Sociales, previa justificación por el Ayuntamiento gestor de gastos y pagos correspondientes a cantidad igual o superior al 25 % de la financiación del convenio.
- Un tercer y último abono, correspondiente al 25 % de la cantidad aportada por la Consejería de Sanidad y Políticas Sociales, previa justificación por el Ayuntamiento gestor de gastos y pagos correspondientes a cantidad igual o superior al 50 % de la financiación del convenio, y que deberá presentarse hasta el 31 de octubre de 2019, inclusive.

El Ayuntamiento gestor está exento de la obligación de constituir garantía por los citados pagos anticipados conforme dispone la disposición adicional cuarta letra b) de la Ley 5/2007, de 19 de abril, General de Hacienda Pública de Extremadura.

2. Los gastos y pagos realizados por el Ayuntamiento gestor en la prestación del servicio social se justificará mediante la presentación de certificación expedida por el Secretario-Interventor o Interventor del Ayuntamiento gestor con indicación expresa de los gastos y pagos realizados en concepto de personal y de funcionamiento de la prestación, teniendo en cuenta las cantidades recogidas en el Anexo I del presente convenio para cada uno de estos conceptos, sin que en ningún caso pueda destinarse el exceso de gasto en uno de ellos con la ejecución inferior o no ejecución en el otro.

Los documentos justificativos de los gastos y pagos realizados por el Ayuntamiento gestor con cargo al presente convenio, deberán ser custodiados por esta entidad local, como



mínimo, hasta el año 2024, en tanto puedan ser objeto de actuaciones de comprobación y control, pudiendo ser solicitados, en cualquier momento, por la Consejería de Sanidad y Políticas Sociales o la Intervención General de la Junta de Extremadura en el ejercicio de sus competencias de control del gasto público.

La justificación de gastos y pagos realizados correspondientes a cantidad igual o superior al 100 % de la financiación del convenio deberá presentarse a la Consejería de Sanidad y Políticas Sociales hasta el 14 de febrero de 2020, inclusive.

Con la justificación de gastos y pagos realizados correspondientes a cantidad igual o superior al 100 %, deberá presentarse, además, una memoria técnica de evaluación del funcionamiento de la prestación del servicio social, conforme al modelo que establezca la Dirección General de Políticas Sociales e Infancia y Familia como responsable del seguimiento, vigilancia y control del convenio.

Sexta. Del personal de la prestación de información, valoración y orientación del servicio social de atención social básica.

El personal que ofrecerá la prestación, conforme al artículo 30 de la Ley 14/2015, de 9 de abril, de Servicios Sociales de Extremadura, serán profesionales titulados en Trabajo Social. Este personal estará vinculado jurídicamente al Ayuntamiento gestor, ya sea en condición de funcionario o contratado en régimen de derecho laboral, según proceda. La Consejería de Sanidad y Políticas Sociales será ajena a todo tipo de relación funcional o laboral con el citado personal.

Cuando dentro del periodo de vigencia del convenio el personal de la prestación cause baja o se produzca un incremento del número de profesionales del Trabajo Social de acuerdo a lo previsto en el Decreto 99/2016, de 5 de julio, el Ayuntamiento gestor procederá a la cobertura del puesto de trabajo en los términos establecidos en la Ley 7/1985, de 2 de abril, Reguladora de las Bases del Régimen Local y demás normativa estatal y autonómica vigente que le sea de aplicación, evitando con ello un vacío en la atención a la población.

El Ayuntamiento gestor comunicará a la Consejería de Sanidad y Políticas Sociales los datos del personal que ofrece la prestación, con indicación de la jornada laboral y la distribución horaria.

Séptima. Obligaciones de las partes.

1. La Consejería de Sanidad y Políticas Sociales asume, mediante la suscripción del presente convenio, las siguientes obligaciones:
 - a) Realizar el pago de los compromisos económicos asumidos con la suscripción del presente convenio en los términos regulados en el mismo.



- b) Asesorar, a solicitud de los Ayuntamientos, respecto a la organización funcional de la prestación.
 - c) Prestar, en la medida de sus posibilidades, a los profesionales del Trabajo Social de la prestación, la asistencia técnica que éstos precisen para el desarrollo de las actuaciones y funciones que tienen encomendadas.
 - d) Proporcionar información a los profesionales del Trabajo Social de la prestación, sobre novedades legislativas o administrativas que puedan resultar de su interés para el adecuado desarrollo de la prestación.
2. Los Ayuntamientos asumen, mediante la suscripción del presente convenio, las siguientes obligaciones:
- a) Garantizar la efectiva prestación de información, valoración y orientación en los términos regulados en la Ley 14/2015, de 9 de abril, de Servicios Sociales de Extremadura y en sus disposiciones de desarrollo.
 - b) Dotar de un espacio físico adecuado para la prestación. Dicho espacio contará con conexión telefónica y a la red internet; permitirá el archivo y custodia de los expedientes sociales de acuerdo con los requisitos de confidencialidad que establece la normativa de aplicación sobre protección de datos de carácter personal; y garantizará la privacidad en la intervención social y la accesibilidad de la población.
 - c) Asumir las diferencias al alza que pudieran existir respecto a las cuantías establecidas en el Anexo I, en concepto de personal y/o funcionamiento, cuando el coste real de la prestación del servicio social sea superior.
 - d) Abonar a los profesionales del Trabajo Social de la prestación las retribuciones y las indemnizaciones por razón de servicio que legalmente les correspondan de conformidad con la normativa de aplicación en las entidades locales.
 - e) Facilitar la formación y especialización de los profesionales del Trabajo Social de la prestación, así como la asistencia del responsable de personal del Ayuntamiento gestor del que dependen éstos profesionales a las reuniones de información, estudio y coordinación a las que sean convocados por las diferentes Consejerías de la Junta de Extremadura o las entidades públicas de ellas dependientes.
 - f) Desarrollar aquellas funciones que a los servicios sociales de atención social básica le sean asignadas por las diferentes Consejerías de la Junta de Extremadura o entidades públicas de ellas dependientes, así como cumplimentar los diferentes soportes documentales establecidos o que les sean requeridos.



- g) Facilitar toda la información que le sea requerida y someterse a las actuaciones de comprobación y control que puedan realizarse por la Consejería de Sanidad y Políticas Sociales.

Octava. Seguimiento, vigilancia y control de la ejecución del convenio y de los compromisos adquiridos por los firmantes.

Para el seguimiento, vigilancia y control de la ejecución del presente convenio las partes firmantes nombran como responsable del mismo a la Dirección General de Políticas Sociales e Infancia y Familia de la Consejería de Sanidad y Políticas Sociales, que tendrá las facultades necesarias para supervisar su ejecución y adoptar las decisiones y dictar las instrucciones necesarias con el fin de asegurar la correcta realización de las actuaciones convenidas.

Asimismo, se podrá constituir una Comisión de Seguimiento, a propuesta de cualquiera de las partes firmantes, para realizar el seguimiento de las actuaciones del convenio y resolver las dudas y controversias que pudieran surgir en la aplicación e interpretación de las cláusulas del mismo, sin perjuicio de las facultades de la Dirección General de Políticas Sociales e Infancia y Familia como responsable para el seguimiento, vigilancia y control de la ejecución del presente convenio.

La Comisión de Seguimiento estará integrada por cinco miembros: tres personas designadas por la Consejería de Sanidad y Políticas Sociales, que serán nombradas por la Directora General de Políticas Sociales e Infancia y Familia, correspondiendo a una de ellas la presidencia, y dos personas designadas por el Ayuntamiento gestor que serán nombrados por su Alcalde-Presidente.

La secretaría de la comisión la ejercerá un funcionario de la Dirección General de Políticas Sociales e Infancia y Familia que asistirá a la misma, con voz pero sin voto.

En el plazo de un mes desde la notificación de la propuesta de constitución de la comisión, las partes designarán a sus representantes y lo comunicará a la otra parte.

Se reconoce a cada parte firmante la facultad de convocar reuniones de la comisión. Los miembros de esta comisión no generarán derecho económico alguno con cargo a la financiación del presente convenio por su pertenencia a la misma y/o asistencia a sus reuniones.

En lo no contemplado por esta cláusula, sobre el funcionamiento y actuaciones de la comisión, se estará a lo dispuesto por la Ley 40/2015, de 1 de octubre, de Régimen Jurídico del Sector Público, sobre órganos colegiados de las distintas administraciones públicas.

Novena. Difusión y publicidad.

En el material impreso, así como en la difusión que el Ayuntamiento haga del desarrollo de la prestación objeto del convenio, deberá hacer constar la colaboración de la Consejería



de Sanidad y Políticas Sociales, para lo que se estará a lo dispuesto en el Decreto 7/2002, de 29 de enero, de la Imagen Corporativa de la Junta de Extremadura, así como del Ministerio de Sanidad, Consumo y Bienestar Social, debiendo figurar expresamente sus respectivos logotipos.

En el tratamiento de los datos que se obtengan del desarrollo de la prestación objeto del presente convenio estará sometida a lo dispuesto en la Ley Orgánica 3/2018, de 5 de diciembre, de Protección de Datos Personales y garantía de los derechos digitales, y demás normativa que le sea de aplicación en virtud de la materia.

Décima. Modificación del convenio.

El presente convenio podrá ser modificado cuando se produzcan alguna o algunas de las siguientes causas previstas en el Decreto 99/2016, de 5 de julio:

- a) Por mutuo acuerdo de las partes.
- b) Por una modificación en la organización del servicio social de los Ayuntamientos, que conlleve un incremento o reducción del número de profesionales para la prestación del mismo, conforme se dispone en la disposición transitoria primera del Decreto 99/2016, de 5 de julio.
- c) Por un incremento o reducción del número de profesionales del Trabajo Social reconocido al servicio social de los Ayuntamientos por la Consejería de Sanidad y Políticas Sociales para la prestación, conforme se dispone en la disposición transitoria segunda del Decreto 99/2016, de 5 de julio.

Cuando la modificación del convenio conlleve un aumento de las aportaciones económicas asumidas por las partes firmantes para la financiación del presente convenio, procederá su modificación siempre y cuando exista crédito adecuado y suficiente en los presupuestos de cada parte firmante.

El acuerdo de modificación se incorporará como addenda al convenio, formalizado antes de la finalización de la duración del mismo.

Undécima. Plazo de vigencia del convenio.

El presente convenio entra en vigor el mismo día de su firma y sus efectos se extiende, conforme al objeto del mismo, desde el día 1 de enero hasta el día 31 de diciembre del 2019,



y con independencia del plazo de 14 de febrero de 2020 que regula la cláusula quinta a efectos de justificación por parte del Ayuntamiento gestor.

En cualquier momento antes del 31 de diciembre de 2019, fecha de finalización del presente convenio, las partes firmantes podrán acordar unánimemente la prórroga del convenio en función de las disponibilidades presupuestarias, o su extinción. La prórroga del mismo podrá conllevar la actualización de la financiación y compromisos económicos de cada parte firmante.

Duodécima. Extinción y liquidación del convenio.

1. El presente convenio se extingue por el cumplimiento de las actuaciones objeto del mismo o por incurrir en causa de resolución.

Son causas de resolución:

- a) El transcurso del plazo de vigencia del convenio sin haberse acordado la prórroga del mismo.
- b) Acuerdo unánime de las partes firmantes.
- c) El incumplimiento de las obligaciones y compromisos asumidos por cualquiera de las partes firmantes.
- d) Por decisión judicial declaratoria de la nulidad del convenio.
- e) Por cualquier otra causa distinta de las anteriores prevista en el convenio o en otras leyes.

2. La extinción del presente convenio dará lugar a la liquidación del mismo con el objeto de determinar las obligaciones y compromisos de cada una de las partes, para lo que se estará a lo dispuesto en el artículo 52 de la Ley 40/2015, de 1 de octubre, de Régimen Jurídico del Sector Público, y en el artículo 8 del Decreto 99/2016, de 5 de julio.

En relación con la aportación de la Consejería de Sanidad y Políticas Sociales, finalizado el convenio, procederá el reintegro a favor de la Junta de Extremadura de las cantidades percibidas por el Ayuntamiento gestor que no hayan sido aplicadas durante el ejercicio 2019, correspondiente a la financiación de la prestación del servicio social, cuando se dé alguna o algunas de las siguientes causas:

- a) La no ejecución o la falta de continuidad de la prestación del servicio social.



b) La falta de justificación o justificación insuficiente de los gastos en concepto de personal y/o de funcionamiento.

c) El incumplimiento de las obligaciones y compromisos previstos en el presente convenio.

No será necesario el reintegro, en el caso de prórroga del presente convenio o en el caso de firma de un nuevo convenio entre estas mismas partes firmantes y para el cumplimiento del mismo objeto establecido en este convenio, pudiendo la Consejería de Sanidad y Políticas Sociales hacer la regulación de su aportación liquidando las cantidades no aplicadas en el ejercicio anterior con las cantidades recogidas en la prórroga o nuevo convenio suscrito.

Para la exigencia del reintegro se estará a lo dispuesto en la Ley 5/2007, de 19 de abril, General de Hacienda Pública de Extremadura y demás normativa que le sea de aplicación en virtud de la materia.

No obstante lo anterior, si cuando concurra cualquiera de las causas de resolución del convenio existen actuaciones en curso de ejecución, las partes, a propuesta de la Dirección General de Políticas Sociales e Infancia y Familia como responsable del seguimiento, vigilancia y control o, en su caso, de la comisión de seguimiento del convenio, podrán acordar la continuación y finalización de las actuaciones en curso que consideren oportunas, estableciendo un plazo improrrogable para su finalización, transcurrido el cual deberá realizarse la liquidación de las mismas en los términos establecidos en los apartados anteriores.

Décimotercera. Ámbito jurisdiccional.

El presente convenio tiene naturaleza administrativa. Las controversias que pudieran surgir sobre la interpretación, modificación, resolución y efectos se resolverán entre las partes agotando todas las formas posibles de conciliación para llegar a un acuerdo amistoso extrajudicial. En su defecto, serán competentes para conocer las cuestiones litigiosas los órganos del Orden Jurisdiccional Contencioso-Administrativo.

Y para que conste y surta los efectos oportunos, en prueba de conformidad, las partes firman el presente convenio, en triplicado ejemplar, en lugar y fecha arriba indicado.

El Consejero de Sanidad y Políticas Sociales

Alcaldesa-Presidenta
del Ayuntamiento de Rosalejo

Fdo.: JOSÉ M^a VERGELES BLANCA

Fdo.: ROSA GUADALUPE MARTÍN FERNÁNDEZ



Alcalde-Presidente
del Ayuntamiento de Talayuela

Fdo.: RAÚL MIRANDA MANZANO

Alcalde-Presidente
del Ayuntamiento de Tiétar

Fdo.: LUIS PERONA TIMÓN

Alcalde-Presidente
del Ayuntamiento de Pueblonuevo de Miramontes

Fdo.: ÁLVARO GONZÁLEZ CARTAS

**ANEXO I****PRESUPUESTO 2019**

CONVENIO DE COLABORACIÓN ENTRE LA CONSEJERÍA DE SANIDAD Y POLÍTICAS SOCIALES DE LA JUNTA DE EXTREMADURA Y LOS AYUNTAMIENTOS DE ROSALEJO, TALAYUELA, TIÉTAR Y PUEBLONUEVO DE MIRAMONTES, EN LA PRESTACIÓN DE INFORMACIÓN, VALORACIÓN Y ORIENTACIÓN DEL SERVICIO SOCIAL DE ATENCIÓN SOCIAL BÁSICA.

DATOS DEL SERVICIO SOCIAL DE ATENCIÓN SOCIAL BÁSICA
Servicio Social de Atención Social Básica " 030 TALAYUELA "

| | | | | | |
|------------------------------|---|---------------------|--------|---|---|
| Número de Entidades Locales: | 4 | Población Integrada | 10.442 | Número de Trabajadores/as Sociales reconocidos: | 4 |
|------------------------------|---|---------------------|--------|---|---|

PRESUPUESTO TOTAL AÑO 2019

| Concepto | Presupuesto | Aportación de la Consejería de Sanidad y Políticas Sociales | Aportación de la Entidad |
|-------------------------------|---------------------|---|--------------------------|
| Presupuesto de Personal | 129.542,24 € | 128.246,82 € | 1.295,42 € |
| Presupuesto de Funcionamiento | 2.520,00 € | 2.494,80 € | 25,20 € |
| TOTAL | 132.062,24 € | 130.741,62 € | 1.320,62 € |

Datos de las retribuciones en cómputo anual de un profesional del Trabajo Social utilizados según artículo 5.2 del Decreto 99/2016, de 5 de julio.

| Total Retribuciones | Cotización empresarial a seguridad social | Presupuesto total |
|---------------------|---|-------------------|
| 24.515,94 € | 7.869,62 € | 32.385,56 €. |

**ANEXO II APORTACIÓN ENTIDADES
LOCALES**

CONVENIO DE COLABORACIÓN ENTRE LA CONSEJERÍA DE SANIDAD Y POLÍTICAS SOCIALES DE LA JUNTA DE EXTREMADURA Y LOS AYUNTAMIENTOS DE ROSALEJO, TALAYUELA, TIÉTAR Y PUEBLONUEVO DE MIRAMONTES, EN LA PRESTACIÓN DE INFORMACIÓN, VALORACIÓN Y ORIENTACIÓN DEL SERVICIO SOCIAL DE ATENCIÓN SOCIAL BÁSICA.

| Nº Servicio | Denominación del Servicio | Nº Entidades Locales | Entidad Local | Nº Habitantes | Aportación |
|-------------|---------------------------|----------------------|---------------------------|---------------|------------|
| 030 | TALAYUELA | 4 | | | |
| | | | Pueblonuevo de Miramontes | 814 | 102,95 € |
| | | | Rosalejo | 1.362 | 172,25 € |
| | | | Talayuela | 7.345 | 928,94 € |
| | | | Tiétar | 921 | 116,48 € |
| | | | TOTAL | 10.442 | 1.320,62 € |



CONSEJERÍA DE ECONOMÍA E INFRAESTRUCTURAS

ORDEN de 24 de junio de 2019 por la que se declara Fiesta de Interés Turístico de Extremadura la fiesta "Jornadas Transfronterizas del Gurumelo" en Villanueva del Fresno. (2019050378)

Vista la solicitud presentada por el Ayuntamiento de Villanueva del Fresno, para la declaración de Fiesta de Interés Turístico de Extremadura a la fiesta "Jornadas Transfronterizas del Gurumelo", en base a los siguientes,

ANTECEDENTES DE HECHO

Primero. Con fecha 20 de diciembre de 2018 el Ayuntamiento de Villanueva del Fresno, formuló solicitud instando la declaración de Fiesta de Interés Turístico a la fiesta "Jornadas Transfronterizas del Gurumelo", que se celebra en la referida localidad.

Segundo. Seguidos los trámites contemplados en el Decreto 152/1997, de 22 de diciembre, por el que se regulan las declaraciones de interés turístico de Extremadura, con fecha 5 de abril de 2019, es emitido informe favorable por el Servicio Técnico de la Dirección General de Turismo para otorgar la referida declaración.

Tercero. Con fecha 31 de mayo de 2019, la Dirección General de Turismo formula propuesta favorable para la declaración de la fiesta "Jornadas Transfronterizas del Gurumelo" como "Fiesta de Interés Turístico de Extremadura", una vez constatado el cumplimiento de los requisitos establecidos en el Decreto 152/1997, de 22 de diciembre, citado.

FUNDAMENTOS DE DERECHO

Primero. Esta Consejería de Economía e Infraestructuras es competente para conocer y resolver el presente procedimiento a tenor de lo establecido en el Decreto del Presidente 21/2017, de 30 de octubre, por el que se modifican la denominación, el número y las competencias de las Consejerías que conforman la Administración de la Comunidad Autónoma de Extremadura, (DOE n.º 209, 31 de octubre). El Decreto 262/2015, de 7 de agosto, por el que se establece la estructura orgánica de la referida Consejería y el artículo 4 del Decreto 152/1997, de 22 de diciembre, por el que se regulan las declaraciones de Fiestas de Interés Turístico de Extremadura.

Segundo. La Ley 2/2011, de 31 de enero, de desarrollo y modernización del turismo de Extremadura, dispone en su artículo 33.1, que "se consideran Fiestas de Interés Turístico de Extremadura aquellos eventos que por su especial relevancia supongan una valorización de la cultura y de las tradiciones populares".

El Decreto 152/1997, de 22 de diciembre, establece el procedimiento para la declaración de "Fiesta de Interés Turístico de Extremadura", disponiendo, en su artículo 4, que "la concesión del título honorífico de «Fiesta de Interés Turístico de Extremadura» se otorgará mediante



Orden de la Consejería de Medio Ambiente Urbanismo y Turismo que se publicará en el Diario Oficial de Extremadura, previo informe de la Dirección General de Turismo y oída la Comisión Permanente del Consejo de Turismo”.

Tercero. Consta en el expediente informe favorable emitido por el Servicio Técnico de la Dirección General de Turismo, en el que se pone de manifiesto el cumplimiento de los requisitos exigidos en el Decreto 152/1997, de 22 de diciembre, para la referida declaración.

Por todo lo expuesto, a propuesta de la Dirección General de Turismo, y en ejercicio de las competencias atribuidas por la legislación vigente,

RESUELVO :

Primero.

Declarar Fiesta de Interés Turístico de Extremadura, la Fiesta de “Jornadas Transfronterizas del Gurumelo” que se celebra en Villanueva del Fresno.

Segundo.

Publicar la presente orden en el Diario Oficial de Extremadura.

Contra esta orden, que pone fin a la vía administrativa, los interesados que no sean Administraciones Públicas podrán interponer, con carácter potestativo, recurso de reposición ante la Consejera de Economía e Infraestructuras, en el plazo de un mes contado a partir del día siguiente a aquél en que tenga lugar su publicación en el Diario Oficial de Extremadura, tal y como disponen los artículos 123 y 124 de la Ley 39/2015, de 1 de octubre, del Procedimiento Administrativo Común de las Administraciones Públicas; o bien, directamente, recurso contencioso administrativo ante la Sala de lo Contencioso-Administrativo del Tribunal Superior de Justicia de Extremadura, en el plazo de dos meses contados desde el día siguiente al de su publicación, de acuerdo con lo establecido en los artículos 25 y 46.1 de la Ley 29/1998, de 13 de julio, reguladora de la Jurisdicción Contencioso-Administrativa.

Las Administraciones Públicas podrán interponer recurso contencioso administrativo, sin perjuicio de poder efectuar el requerimiento previo en la forma y plazo determinados en el artículo 44 de la Ley 29/1998, de 13 de julio, reguladora de la Jurisdicción Contencioso-Administrativa. Todo ello sin perjuicio de que puedan ejercitar cualquier otro recurso que estimen procedente.

Mérida, 24 de junio de 2019.

La Consejera de Economía e Infraestructuras,
OLGA GARCÍA GARCÍA

• • •



CORRECCIÓN de errores de la Resolución de 29 de abril de 2019, del Servicio de Ordenación Industrial, Energética y Minera de Cáceres, por la que se declaran, en concreto de utilidad pública las instalaciones correspondientes al proyecto denominado "Anexo al Proyecto para paso a doble circuito y desdoblamiento de la línea aérea de alta tensión "Cedillo" de la ST "CH José María Oriol", de 45 kV, en los términos municipales de Alcántara y Membrío, en la provincia de Cáceres". Término municipal de Alcántara (Cáceres). Expte.: AT-1709-3. (2019061735)

Advertido error en la Resolución de 29 de abril de 2019, del Servicio de Ordenación Industrial, Energética y Minera de Cáceres, por la que se declaran, en concreto de utilidad pública las instalaciones correspondientes al proyecto denominado "Anexo al Proyecto para paso a doble circuito y desdoblamiento de la línea aérea de alta tensión "Cedillo" de la ST "CH José María Oriol", de 45 kV, en los términos municipales de Alcántara y Membrío, en la provincia de Cáceres". Término municipal: Alcántara (Cáceres). Expte.: AT-1709-3, publicada en el Diario Oficial de Extremadura n.º 100, de 27 de mayo, en virtud de lo establecido en el artículo 109 de la Ley 39/2015, de 1 de octubre, del Procedimiento Administrativo Común de las Administraciones Públicas, que establece que las Administraciones Públicas podrán rectificar en cualquier momento, de oficio o a instancia de los interesados, los errores materiales de hecho o aritméticos existentes en sus actos, este Servicio, procede a rectificarlo de tal manera que en todas las partes de la resolución:

Donde dice: "CH José María Oriol".

Debe decir: "CH José María Oriol".

• • •





CORRECCIÓN de errores de la Resolución de 29 de abril de 2019, del Servicio de Ordenación Industrial, Energética y Minera de Cáceres, por la que se otorga autorización administrativa previa a Iberdrola Distribución Eléctrica, SAU, de las instalaciones correspondientes al proyecto denominado "Anexo al Proyecto para paso a doble circuito y desdoblamiento de la línea aérea de alta tensión "Cedillo" de la ST "CH José María Oriol", de 45 kV, en los términos municipales de Alcántara y Membrío, en la provincia de Cáceres". Término municipal de Alcántara (Cáceres). Expte.: AT-1709-3. (2019061736)

Advertido error, en la Resolución de 29 de abril de 2019, del Servicio de Ordenación Industrial, Energética y Minera de Cáceres, por la que se otorga autorización administrativa previa a Iberdrola Distribución Eléctrica, SAU, de las instalaciones correspondientes al proyecto denominado " Anexo al Proyecto para paso a doble circuito y desdoblamiento de la línea aérea de alta tensión "Cedillo" de la ST "CH José María Oriol", de 45 kV, en los términos municipales de Alcántara y Membrío, en la provincia de Cáceres". Término municipal de Alcántara (Cáceres). Expte.: AT-1709-3, publicada en el Diario Oficial de Extremadura n.º 100, de 27 de mayo, en virtud de lo establecido en el artículo 109 de la Ley 39/2015, de 1 de octubre, del Procedimiento Administrativo Común de las Administraciones Públicas, que establece que las Administraciones Públicas podrán rectificar en cualquier momento, de oficio o a instancia de los interesados, los errores materiales de hecho o aritméticos existentes en sus actos, este Servicio, procede a rectificarlo de tal manera que en todas las partes de la resolución:

Donde dice: "CH José María Oriol".

Debe decir: "CH José María Oriol".





CONSEJERÍA DE MEDIO AMBIENTE Y RURAL, POLÍTICAS AGRARIAS Y TERRITORIO

RESOLUCIÓN de 27 de mayo de 2019, de la Dirección General de Medio Ambiente, por la que se otorga autorización ambiental unificada para la explotación porcina de cebo, promovida por Agropecuaria San Lucas, SA, en el término municipal de San Vicente de Alcántara (Badajoz). (2019061691)

ANTECEDENTES DE HECHO

Primero. Con fecha 7 de junio de 2018 tiene entrada en el Registro Único de la Junta de Extremadura, la solicitud de autorización ambiental unificada (AAU) para la instalación de explotación porcina de cebo extensivo ubicada en el término municipal de San Vicente de Alcántara (Badajoz) y promovida por Agropecuaria San Lucas, SA, con domicilio social en avenida de Lebrija, Bloque 3 bajo, CP 11407 de Jerez de la Frontera (Cádiz) y CIF: A-28202141.

Segundo. El proyecto consiste en la instalación de una explotación porcina de cebo en régimen de explotación extensivo con capacidad para 888 cerdos de cebo. Esta actividad está incluida en el ámbito de aplicación del Decreto 81/2011, de 20 de mayo, por el que se aprueba el Reglamento de autorizaciones y comunicación ambiental de la Comunidad Autónoma de Extremadura. En particular en la categoría 1.2 del anexo II.

La actividad se llevará a cabo en el término municipal de San Vicente de Alcántara (Badajoz), y mas concretamente en el polígono 35 , parcelas 1-8, 10-14 y 29; polígono 36, parcelas 12-17; polígono 37, parcelas 2-12; con una superficie total de 852 hectáreas. Las características esenciales del proyecto se describen en la presente resolución.

Tercero. Con fecha 1 de agosto de 2018, el Órgano ambiental publica anuncio en su sede electrónica, poniendo a disposición del público, durante un plazo de 10 días, la información relativa al procedimiento de solicitud de autorización ambiental unificada, de conformidad con lo dispuesto en el artículo 16.5 de la Ley 16/2015, de 23 de abril, de protección ambiental de la Comunidad Autónoma de Extremadura.

Cuarto. Para dar cumplimiento a lo dispuesto en el artículo 16.4 de la Ley 16/2015, de 23 de abril, de protección ambiental de la Comunidad Autónoma de Extremadura, con fecha 31 de julio de 2018, se remite copia del expediente al Ayuntamiento de San Vicente de Alcántara, a fin de que por parte de éste se promoviese la participación real y efectiva de las personas interesadas, en todo caso, de los vecinos inmediatos, en el procedimiento de otorgamiento de la autorización ambiental unificada. Del mismo modo, se le indicaba que disponía de un



plazo de 20 días desde la recepción del expediente, para remitir un informe técnico que se pronuncie sobre la adecuación de la instalación a todas aquellas materias de competencia municipal, de conformidad con lo dispuesto en el artículo 25.2 de la Ley 7/1985, de 2 de abril, Reguladora de las Bases de Régimen Local.

A fecha actual no se han recibido alegaciones al procedimiento.

Quinto. La explotación porcina cuenta con Resolución favorable de impacto ambiental de fecha 27 de marzo de 2019.

Sexto. Para dar cumplimiento a las prescripciones del artículo 16.6 de la Ley 16/2015, de 23 de abril, de protección ambiental de la Comunidad Autónoma de Extremadura, el Ayuntamiento de San Vicente de Alcántara remite informe del Técnico Municipal, de fecha 7 de agosto de 2018, en el que informa que "La actividad y las instalacionesse adecuan a la normativa aplicable en materia de Urbanismo, medio ambiente urbano, evacuación y tratamiento de aguas residuales, y protección de la salubridad pública, por lo que no existen inconvenientes para la aprobación de la correspondiente Autorización Ambiental Unificada".

Séptimo. Tal y como dispone el artículo 16.8 de la Ley 16/2015, de 23 de abril, de protección ambiental de la Comunidad Autónoma de Extremadura, el Órgano ambiental dirige oficio, de fecha 17 de abril de 2019, al Ayuntamiento de San Vicente de Alcántara (Badajoz), a Agropecuaria San Lucas, SA, así como a las asociaciones AMUS, ADENEX, Ecologistas en Acción y SEO/BirdLife, otorgándoles el preceptivo trámite de audiencia, por plazo de diez días.

Octavo. A los anteriores antecedentes de hecho, le son de aplicación los siguientes,

FUNDAMENTOS DE DERECHO

Primero. Es órgano competente para la resolución del presente procedimiento la Dirección General de Medio Ambiente de la Consejería de Medio Ambiente y Rural, Políticas Agrarias y Territorio de la Junta de Extremadura, en virtud de lo dispuesto en el artículo 15 de la Ley 16/2015, de 23 de abril, de protección ambiental de la Comunidad Autónoma de Extremadura y en el artículo 5 apartado e) del Decreto 208/2017, de 28 de noviembre, por el que se establece la estructura orgánica de la Consejería de Medio Ambiente y Rural, Políticas Agrarias y Territorio.

Segundo. Conforme a lo establecido en el artículo 14.2 de la Ley 16/2015, de 23 de abril, de protección ambiental de la Comunidad Autónoma de Extremadura, "Se somete a autorización ambiental unificada el montaje, explotación, traslado o modificación sustancial, de las instalaciones de titularidad pública o privada en las que se desarrolle alguna de las actividades que se incluyen en el anexo II de la presente ley".



La actividad cuya autorización se pretende, se encuentra incluida en el ámbito de aplicación de la Ley 16/2015, de 23 de abril, de protección ambiental de la Comunidad Autónoma de Extremadura. En concreto, en la categoría 1.2. del anexo II, relativa a "Instalaciones ganaderas, no incluidas en el anexo I, destinadas a la cría de ganado porcino, incluyendo jabalíes, que dispongan de más de 350 emplazamientos o animales autorizados para cerdos de cría y/o 50 emplazamientos o animales para cerdas reproductoras".

La actividad se llevará a cabo en el término municipal de San Vicente de Alcántara (Badajoz), y mas concretamente en el polígono 35, parcelas 1-8, 10-14 y 29 ; polígono 36 , parcelas 12-17; polígono 37, parcelas 2-12; con una superficie total de 852 hectáreas. Las características esenciales del proyecto se describen en la presente resolución.

A la vista de los anteriores antecedentes de hecho, fundamentos de derecho y del informe técnico, habiéndose dado debido cumplimiento a todos los trámites previstos legalmente, la Dirección General de Medio Ambiente,

RESUELVE :

Otorgar autorización ambiental unificada a favor de Agropecuaria San Lucas, SA, para la instalación de una explotación porcina de cebo en régimen de explotación extensivo con capacidad para 888 cerdos de cebo, en el término municipal de San Vicente de Alcántara (Badajoz), incluida en la categoría 1.2. del anexo II, de la Ley 16/2015, de 23 de abril, relativa a "Instalaciones ganaderas, no incluidas en el anexo I, destinadas a la cría de ganado porcino, incluyendo jabalíes, que dispongan de más de 350 emplazamientos o animales autorizados para cerdos de cría y/o 50 emplazamientos o animales para cerdas reproductoras", a los efectos recogidos en la referida norma, debiéndose, en todo caso, en el ejercicio de la actividad, dar cumplimiento al condicionado fijado a continuación y al recogido en la documentación técnica entregada, excepto en lo que ésta contradiga a la presente autorización, sin perjuicio del cumplimiento de las prescripciones establecidas en la legislación sectorial que resulte de aplicación a la actividad en cada momento. El n.º de expediente de la instalación es el AAU 18/123.

CONDICIONADO DE LA AUTORIZACIÓN AMBIENTAL UNIFICADA.

- a - Tratamiento y gestión del estiércol.

1. El tratamiento y gestión de los estiércoles sólidos y licuados (purines) que se generen en esta explotación porcina se llevará a cabo mediante la aplicación de los mismos como abono orgánico. Para el control de la gestión de estos residuos agroganaderos, la instalación deberá disponer de un Libro de Registro de Gestión y de un Plan de Aplicación Agrícola de los estiércoles, conforme a lo establecido en el artículo 8 del Decreto 158/1999, de 14 de septiembre, de regulación zootécnico-sanitaria de las explotaciones porcinas en la Comunidad Autónoma de Extremadura.



La generación de estiércoles asociada al funcionamiento normal del complejo porcino se estima en 1.909,2 m³/año de purines, que suponen unos 6.438 kg de nitrógeno /año; calculados en base a los factores recogidos en el anexo IV del Decreto 158/1999. Todas las deyecciones generadas deberán gestionarse adecuadamente, conforme al Plan de Aplicación Agrícola elaborado, y dejando constancia de esta gestión en el Libro de Registro de Gestión de Estiércoles.

2. El complejo porcino deberá disponer de un sistema para la recogida y almacenamiento de los purines y las aguas de limpieza, generados en las naves de secuestro, que evite el riesgo de filtración y contaminación de las aguas superficiales y subterráneas, con tamaño adecuado para la retención de la producción de al menos 3 meses, que permita llevar a cabo la gestión adecuada de los mismos. A estos efectos, la explotación porcina deberá disponer de una capacidad total mínima de retención de estiércoles licuados, aguas de limpieza y lixiviados del estercolero de 177,6 m³, volumen que el complejo porcino justifica mediante la existencia de tres fosas de hormigón, con una capacidad de almacenamiento de 31,2, 48, 98,4 m³.
3. El diseño y la construcción de la fosa deberá adaptarse a las prescripciones que para este tipo de infraestructuras establece la DGMA. Conforme a esto, se deberán tener en cuenta los siguientes requisitos:
 - La ubicación de las fosas/balsa deberá garantizar que no se produzcan vertidos a ningún curso o punto de agua; y habrán de hallarse a la mayor distancia posible de caminos y carreteras. Se orientará en función de los vientos dominantes, de modo que se eviten molestias por malos olores a las poblaciones más cercanas.
 - La fosa tendrá las siguientes características constructivas:
 - Se ejecutará en hormigón armado.
 - Impermeabilización del sistema de retención para evitar la posibilidad de infiltraciones.
 - Cuneta en todo su perímetro, que evite el acceso de las aguas de escorrentía.
 - Talud perimetral que evite desbordamientos y el acceso de aguas de escorrentía.
 - Cerramiento perimetral que no permita el acceso de personas y animales.
- La frecuencia de vaciado, ha de estar en torno a los 4-5 vaciados anuales y siempre antes de superar los 2/3 de su capacidad. No obstante, cada 3 meses como máximo deberá vaciarse, momento que se aprovechará para la comprobación del estado de la instalación, arreglando cualquier deficiencia en caso de una evaluación desfavorable de la misma.
4. La explotación porcina dispondrá de un estercolero ubicado en una zona protegida de los vientos con una capacidad mínima de 80 m³. Esta infraestructura consistirá en una super-



ficie estanca e impermeable, con sistema de recogida de lixiviados conectado a fosa de purines. Se deberá cubrir el estercolero mediante la construcción de un cobertizo o una cubierta flexible (plástico), impidiendo de este modo el acceso de pluviales al interior del cubeto.

El estercolero deberá vaciarse antes de superar los 2/3 de su capacidad. No obstante cada 15 días como máximo deberá retirar su contenido, momento que se aprovechará para el mantenimiento de esta infraestructura, comprobando que se encuentra en condiciones óptimas, y reparando cualquier deficiencia en caso de una evaluación desfavorable de la instalación.

5. En la aplicación de los estiércoles sólidos y licuados como abono orgánico en superficies agrícolas, se tendrán en cuenta las siguientes limitaciones:

La aplicación total de kilogramos de nitrógeno por hectárea y año ($\text{kg N/ha} \times \text{año}$) será inferior a $170 \text{ kg N/ha} \times \text{año}$ en regadío, y a $80 \text{ kg N/ha} \times \text{año}$ en cultivos de secano. Las aplicaciones se fraccionarán de forma que no se superen los 45 kg N/ha por aplicación en secano y los 85 kg N/ha en regadío. Para los cálculos se tendrán en cuenta, tanto la aportaciones de purines y estiércoles sólidos de porcino, como otros aportes de nitrógeno en la finca (estiércol procedente de ganado distinto del porcino, fertilizantes con contenido en nitrógeno).

No se harán aplicaciones sobre suelo desnudo, se buscarán los momentos de máxima necesidad del cultivo, no se realizarán aplicaciones en suelos con pendientes superiores al 10 %, ni en suelos inundados o encharcados, ni antes de regar ni cuando el tiempo amenace lluvia. No se aplicará de forma que causen olores u otras molestias a los vecinos, debiendo para ello enterrarse, si el estado del cultivo lo permite, en un periodo inferior a 24 horas.

Se dejará una franja de 100 m de ancho sin abonar alrededor de todos los cursos de agua, no se aplicarán a menos de 300 m de una fuente, pozo o perforación que suministre agua para el consumo humano, ni tampoco si dicho agua se utiliza en naves de ordeño. La distancia mínima para la aplicación sobre el terreno, respecto de núcleos de población será de 1.000 metros y de 200 respecto a otras explotaciones ganaderas.



- b - Producción, tratamiento y gestión de residuos

1. Los residuos peligrosos que se generarán por la actividad de la instalación industrial son los siguientes:

| RESIDUO | ORIGEN | CÓDIGO LER ⁽¹⁾ |
|--|--|---------------------------|
| Residuos cuya recogida y eliminación son objeto de requisitos especiales para prevenir infecciones | Tratamiento o prevención de enfermedades de animales | 18 02 02 |
| Productos químicos que consisten en, o contienen, sustancias peligrosas | Tratamiento o prevención de enfermedades de animales | 18 02 05 |
| Envases que contienen restos de sustancias peligrosas | Residuos de envases de sustancias utilizadas en el tratamiento o la prevención de enfermedades de animales | 15 01 10 |

⁽¹⁾ LER: Lista Europea de Residuos publicada por la Decisión de la Comisión 2014/955/UE de 18 de diciembre de 2014.



2. Los residuos no peligrosos que se generarán con mayor frecuencia son los siguientes:

| RESIDUO | ORIGEN | CÓDIGO LER ⁽¹⁾ |
|---|---|---------------------------|
| Papel y cartón | Residuos asimilables a los municipales | 20 01 01 |
| Plástico | Residuos asimilables a los municipales | 20 01 39 |
| Mezcla de residuos municipales | Residuos asimilables a los municipales | 20 03 01 |
| Residuos de construcción y demolición | Operaciones de mantenimiento o nuevas infraestructuras | 17 01 07 |
| Lodos de fosa séptica | Residuos almacenados en fosa estanca de aseos y servicios | 20 03 04 |
| Medicamentos distintos de los especificados en el código 18 02 07 | Tratamiento o prevención de enfermedades de animales | 18 02 08 |

3. La gestión y generación de cualquier otro residuo no indicado en los apartados b.1 o b.2, deberá ser comunicada a esta Dirección General de Medio Ambiente (DGMA).
4. Junto con el certificado final de obra el titular de la instalación deberá indicar a esta DGMA qué tipo de gestión y qué gestores autorizados o inscritos de conformidad con la Ley 22/2011, de residuos y suelos contaminados, se harán cargo de los residuos generados por la actividad con el fin último de su valorización o eliminación, incluyendo los residuos asimilables a urbanos. Éstos deberán estar registrados como Gestores de Residuos según corresponda.
5. Queda expresamente prohibida la mezcla de los residuos generados entre sí o con otros residuos. Los residuos deberán segregarse desde su origen, disponiéndose de los medios de recogida y almacenamiento intermedio adecuados para evitar dichas mezclas.



6. La eliminación de los cadáveres se efectuará conforme a las disposiciones del Reglamento (CE) n.º 1069/2009 del Parlamento Europeo y del Consejo de 21 de octubre de 2009 por el que se establecen las normas sanitarias aplicables a los subproductos animales y los productos derivados no destinados al consumo humano y por el Reglamento (UE) n.º 142/2011, de la Comisión de 25 de febrero de 2011. Se observará que el almacenamiento de los cadáveres se realice en condiciones óptimas y fuera del recinto de la instalación.

- c - Medidas de protección y control de la contaminación atmosférica.

Los contaminantes emitidos a la atmósfera y sus respectivos focos de emisión serán los siguientes:

| CONTAMINANTE | ORIGEN |
|------------------|---|
| N ₂ O | Almacenamientos exteriores de estiércoles |
| NH ₃ | Volatilización en el estabulamiento |
| | Almacenamientos exteriores de estiércoles |
| CH ₄ | Volatilización en el estabulamiento |
| | Almacenamientos exteriores de estiércoles |

Dado el marcado carácter difuso de las emisiones de estos contaminantes y, por tanto, la enorme dificultad existente en el control de las emisiones mediante valores límite de emisión, deberán ser sustituidas por la aplicación de las mejores técnicas disponibles.

- d - Emisiones contaminantes al suelo y a las aguas subterráneas.

1. El ganado porcino estará en todo momento en las naves de secuestro y cercas. Estas naves y cercas son las indicadas en el anexo I de la presente resolución. Todas las instalaciones serán permanentes.
2. La explotación podrá llevar a cabo un manejo en cercas siempre que no supere los 5 cerdos/ha.
3. No se permitirá la construcción o formación de balsas o fosas para la recogida de aguas de limpieza, deyecciones o cualquier otra agua residual procedentes de las naves de secuestro y patios de ejercicio, distintas de las descritas en el apartado a.2).



4. Quincenalmente se procederá a la retirada de deyecciones y limpieza de suelos, comederos y bebederos. No obstante, al final de cada ciclo se realizarán vaciados sanitarios de las instalaciones que albergan los animales.
5. Los vestuarios del personal de la explotación contarán con aseos. Dispondrán de un sistema de saneamiento independiente, para las aguas generadas en los mismos, que terminará en una fosa estanca e impermeable, con capacidad suficiente. A los efectos de proteger adecuadamente la calidad de las aguas que conforman el dominio público hidráulico (DPH), habrá de observarse el cumplimiento de las siguientes prescripciones:
 - El depósito para almacenamiento de aguas residuales se ubicará a más de 100 metros del DPH.
 - Se deberá garantizar la completa estanqueidad del referido depósito mediante el correspondiente certificado suscrito por técnico competente y visado por el colegio profesional correspondiente.
 - En la parte superior del depósito se instalará una tubería de ventilación al objeto de facilitar la salida de gases procedentes de la fermentación anaerobia.

El depósito deberá ser vaciado por un gestor de residuos debidamente autorizado para la gestión del residuo no peligroso de código LER 20 03 04; con la periodicidad adecuada para evitar el riesgo de rebosamiento del mismo. A tal efecto, se deberá tener a disposición de los organismos encargados de velar por la protección del Medio Ambiente, a petición del personal acreditado por los mismos, la documentación que acredite la recogida y destino adecuados de las aguas residuales acumuladas en dicho depósito; y, asimismo, se deberá comunicar a dichos organismos cualquier incidencia que pueda ocurrir.

6. El titular de la instalación deberá favorecer que las aguas pluviales no contaminadas se evacuen de forma natural, hasta la parte exterior de las instalaciones, haciéndose especial mención a aquéllas que caigan sobre el techo de las naves. A tales efectos, se considerarán aguas pluviales contaminadas las que entren en contacto con los animales o sus deyecciones, en particular las que caigan sobre las fosas de purines.

- e - Medidas de prevención y reducción de la contaminación lumínica

Condiciones generales

1. La presente autorización se concede con los límites y condiciones técnicas que se establecen a continuación. Cualquier modificación de lo establecido en estos límites y condiciones deberá ser autorizada previamente.
2. A las instalaciones de alumbrado exterior les serán de aplicación las disposiciones relativas a contaminación lumínica, recogidas en el Real Decreto 1890/2008, de 14 de noviembre,



por el que se aprueba el Reglamento de eficiencia energética en instalaciones de alumbrado exterior y sus Instrucciones técnicas complementarias EA-01 a EA-07.

Condiciones técnicas

Requerimientos luminotécnicos para instalaciones de alumbrado de zonas y viales anexos a la actividad

3. Con objeto de prevenir la dispersión de luz hacia el cielo nocturno, así como de preservar las condiciones naturales de oscuridad en beneficio de los ecosistemas, en las instalaciones de más de 1 kW de potencia instalada, se deberá cumplir lo siguiente:
 - a) El diseño de las luminarias será aquel que el flujo hemisférico superior instalado (FHSinst), la iluminancia, la intensidad luminosa, la luminancia y el incremento del nivel de contraste será inferior a los valores máximos permitidos en función de la zona en la que se ubique la instalación conforme a lo establecido en la Instrucción Técnica Complementaria EA-03 Resplandor luminoso nocturno y luz intrusa o molesta del Real Decreto 1890/2008, de 14 de noviembre, por el que se aprueba el Reglamento de eficiencia energética en instalaciones de alumbrado exterior y sus Instrucciones técnicas complementarias.
 - b) El factor de mantenimiento y factor de utilización cumplirán los límites establecidos en la ITC-EA-04, garantizándose el cumplimiento de los valores de eficiencia energética de la ITCEA-01.
 - c) Las luminarias deberán estar dotadas con sistemas de regulación que permitan reducir el flujo luminoso al 50 % a determinada hora, manteniendo la uniformidad en la iluminación.
 - d) Del mismo modo se recomienda contar con detectores de presencia y con sistema de encendido y apagado que se adapte a las necesidades de luminosidad.
 - e) Se recomienda el uso de luminarias con longitud de onda dentro del rango de la luz cálida. En concreto para las zonas con contornos o paisajes oscuros, con buena calidad de oscuridad de la noche, se utilizaran lámparas de vapor de sodio, y cuando esto no resulte posible se procederá a filtrar la radiación de longitudes de onda inferiores a 440 nm.

- f - Condiciones de diseño y manejo de la explotación

1. Las naves contarán con la superficie mínima establecida para el bienestar y protección de los cerdos. En su construcción no podrá utilizarse madera, ni cualquier otro tipo de material que dificulte la limpieza y desinfección, constituyendo así una fuente de contagio de enfermedades. Las puertas y ventanas deben ser de carpintería metálica. Cualquier apertura al exterior dispondrá de una red de mallas que impida el acceso de aves.



2. En cuanto a las características constructivas y condiciones higiénico-sanitarias se atenderá al cumplimiento de los requisitos establecidos por la normativa sectorial de aplicación.

- g - Plan de ejecución

1. En el caso de que el proyecto o actividad no comenzara a ejecutarse o desarrollarse en el plazo de cinco años (5 años), a partir de la fecha de otorgamiento de la AAU, la Dirección General de Medio Ambiente previa audiencia del titular, acordará la caducidad de la AAU, conforme a lo establecido en el artículo 23.a.) de la Ley 16/2015, de 23 de abril.
2. Dentro del plazo establecido en el apartado anterior, el titular de la instalación deberá presentar a la DGMA solicitud de inicio de la actividad, según establece el artículo 34 del Decreto 81/2011, de 20 de mayo.
3. En particular y sin perjuicio de lo que se considere necesario, la solicitud referida en el apartado g.2 deberá acompañarse de:
 - a) La documentación que indique y acredite qué tipo de gestión y qué gestores autorizados se harán cargo de los residuos generados por la actividad con el fin último de su valorización o eliminación, incluyendo los residuos asimilables a urbanos.
 - b) Copia de la licencia de obra, edificación e instalación en caso de que hubiera sido preceptiva.

- h - Vigilancia y seguimiento

Estiércoles:

1. La explotación deberá disponer de Libro de Gestión del Estiércol en el que se anotarán, con un sistema de entradas (producción) y salidas (abono orgánico, gestor autorizado de estiércol), los distintos movimientos del estiércol generado por la explotación porcina. En cada movimiento figurarán: cantidad, contenido en nitrógeno, fecha del movimiento, origen y destino, especificándose las parcelas y el cultivo en que este estiércol se ha utilizado.
2. El Plan de Aplicación Agrícola de Estiércoles será de carácter anual, por lo que, cuando la DGMA lo estime conveniente, y de cualquier modo antes del 1 de marzo de cada año, deberá enviarse esta documentación.

Residuos:

3. De conformidad con el artículo 40 de la Ley 22/2011, de 28 de julio, el titular de la instalación industrial dispondrá de un archivo físico o telemático donde se recoja por orden cronológico la cantidad, naturaleza, origen y destino de los residuos producidos; cuando



proceda se inscribirá también, el medio de transporte y la frecuencia de recogida. En el Archivo cronológico se incorporará la información contenida en la acreditación documental de las operaciones de producción y gestión de residuos. Se guardará la información archivada durante, al menos, tres años.

4. Antes de dar traslado de los residuos a una instalación para su valorización o eliminación deberá solicitar la admisión de los residuos y contar con el documento de aceptación de los mismos por parte del gestor destinatario de los residuos.
5. Asimismo, el titular de la instalación deberá registrar y conservar los documentos de aceptación de los residuos en las instalaciones de tratamiento, valorización o eliminación y los ejemplares de los documentos de control y seguimiento de origen y destino de los residuos por un periodo de cinco años.

Vertidos:

6. En relación con la vigilancia de la afección de las aguas, junto con la documentación a entregar en el certificado del acta de puesta en servicio, el titular de la instalación propondrá y justificará la ubicación de pozos testigos que permitan estudiar la evolución de la calidad de las aguas subterráneas y la no afección de éstas debido a fugas de lixiviados o de infiltraciones desde los sistemas de almacenamiento de aguas residuales y de estiércoles. Se planteará, junto con la localización de los puntos de muestreo, la periodicidad de los controles analíticos precisos para estudiar la evolución de la calidad de las aguas y la no afección de éstas debido al ejercicio de la actividad.
7. Evaluación del funcionamiento del sistema de almacenamiento de purines, aguas de limpieza de las naves, donde deberá registrarse y controlar:
 - El nivel de llenado de las balsas.
 - La existencia de fugas.

- i - Prescripciones finales

1. Según el artículo 17 de la Ley 16/2015, de 23 de abril, de protección ambiental de la Comunidad Autónoma de Extremadura, la autorización ambiental unificada objeto de la presente resolución tendrá una vigencia indefinida, sin perjuicio de la necesidad de obtener o renovar las diversas autorizaciones sectoriales que sean pertinentes para el ejercicio de la actividad en los periodos establecidos en esta ley y en la normativa reguladora vigente.
2. El titular de la instalación deberá comunicar a la DGMA cualquier modificación que se proponga realizar en la misma según se establece en el artículo 20 de la Ley 16/2015, de 23 de abril, de protección ambiental de la Comunidad Autónoma de Extremadura.



3. La presente AAU podrá ser revocada por incumplimiento de cualquiera de sus condiciones.
4. El incumplimiento de las condiciones de la resolución constituye una infracción que irá de leve a grave, según el artículo 131 de la Ley 16/2015, de 23 de abril, de protección ambiental de la Comunidad Autónoma de Extremadura.
5. Contra esta resolución, que no pone fin a la vía administrativa, el interesado podrá interponer recurso de alzada de conformidad con lo establecido en los artículos 112, 115, 121 y 122 de la Ley 39/2015, de 1 de octubre, del Procedimiento Administrativo Común de las Administraciones Públicas, ante la Consejera de Medio Ambiente y Rural, Políticas Agrarias y Territorio, en el plazo de un mes a contar desde el día siguiente al de la notificación de la presente resolución.

Transcurrido el plazo de interposición del recurso sin que éste se haya presentado, la presente resolución será firme a todos los efectos legales.

Mérida, 27 de mayo de 2019.

El Director General de Medio Ambiente,
PEDRO MUÑOZ BARCO

ANEXO I

RESUMEN DEL PROYECTO

Se trata de la instalación de una explotación porcina industrial de cebo con régimen de explotación extensivo con capacidad para 888 cerdos de cebo.

La actividad se llevará a cabo en el término municipal de San Vicente de Alcántara (Badajoz), y mas concretamente en el polígono 35 , parcelas 1-8, 10-14 y 29; polígono 36, parcelas 12-17; polígono 37, parcelas 2-12; con una superficie total de 852 hectáreas.

La explotación contará con superficie suficiente de secuestro, contando para ello con dos naves. Las instalaciones dispondrán además de, lazareto, fosa/balsa de aguas residuales, embarcadero, vado, vestuarios, silos y depósitos.

En la siguiente tabla se exponen su superficie útil y fosa con la que comunican:

| NAVES | SUPERFICIE ÚTIL (m ²) | FOSA (m ³) |
|--------|-----------------------------------|------------------------|
| Nave 1 | 156 | 31,2 |
| Nave 2 | 240 | 48 |
| Nave 3 | 492 | 98 |

La nave dispondrá de ventanas con malla antipajarera, estructura de metálica, cerramiento de obra, cubierta de chapa, suelo de hormigón y saneamiento de recogida de deyecciones y aguas de limpieza conectadas mediante arquetas y tubos estancos hasta las balsa de purines.



Las coordenadas UTM Huso 29 donde se ubicará las instalaciones son:

| COORDENADAS | X | Y |
|-----------------|---------|-----------|
| Instalaciones 1 | 672.112 | 4.356.873 |
| Instalaciones 2 | 672.384 | 4.359.755 |
| Instalaciones 3 | 672.613 | 4.359.113 |

La explotación podrá llevar a cabo un manejo en cercas siempre que no supere los 5 cerdos/ha.

Además de estas instalaciones, la explotación porcina contará con las siguientes edificaciones e infraestructuras:

- Embarcadero: Se trata de un espacio que se utilizará para la carga y descarga de animales.
- Lazareto: La explotación contará dos lazaretos de 19 m², para el secuestro y observación de animales enfermos y/o sospechosos de estarlo. Estará conectado a una fosa.
- Vestuario con aseo y fosa.
- Estercoleros: La explotación dispondrá de un estercoleros de una capacidad de 90 m³.
- Fosa: La explotación dispondrá de tres fosas de hormigón para el almacenamiento de purines y aguas de limpieza de las naves de secuestro de 31,2, 48 y 98,4 m³.
- Vado de desinfección de vehículos: Se ubicará en el acceso a la explotación, para desinfección de los vehículos que entran y salen de la misma. Se construirá en hormigón con una profundidad aproximada de 20 cm y con ancho y largo tales que garanticen la desinfección completa de la rueda de un camión en su rodada.
- Pediluvios a la entrada de cada local o nave.
- Almacenamiento de cadáveres: Dispondrá de solera estanca y de fácil limpieza. Se ubicará fuera del recinto de la instalación.
- Cerramiento de la explotación: Se realizará con malla ganadera de alambre galvanizado.
- Silos.
- Depósitos de agua.

**ANEXO II**

PROGRAMA DE GESTIÓN DE PURINES

La explotación porcina dispondrá de la superficie de aplicación de purines y estiércoles que se relaciona a continuación para justificar el cumplimiento del apartado a.1 del condicionado de la presente resolución:

| TERMINO MUNICIPAL | POLIGONO | PARCELAS | SUPERFICIE (ha) |
|--------------------------|----------|----------|-----------------|
| San Vicente de Alcántara | 35 | 1-8 | 852 |
| San Vicente de Alcántara | 35 | 10-14 | |
| San Vicente de Alcántara | 35 | 29 | |
| San Vicente de Alcántara | 36 | 12-17 | |
| San Vicente de Alcántara | 37 | 2-12 | |

**ANEXO III**

INFORME DE IMPACTO AMBIENTAL

N.º Expte.: IA18/1287

Actividad: Explotación porcina

Término municipal: San Vicente de Alcántara

Promotor: Agropecuaria San Lucas, SA

Espacio protegido: ZEC / ZEPA: "Sierra de San Pedro"

Visto el Informe técnico de fecha 27 de marzo de 2019, a propuesta de la Jefa de Servicio de Protección Ambiental y en virtud de las competencias que me confieren el artículo 83 de la Ley 16/2015, de 23 de abril, de protección ambiental de la Comunidad Autónoma de Extremadura y el artículo 5 del Decreto 208/2017, por el que se establece la estructura orgánica de la Consejería de Medio Ambiente y Rural, Políticas Agrarias y Territorio, se informa favorablemente, a los solos efectos ambientales, la viabilidad de la ejecución del proyecto de ampliación de una explotación porcina en el término municipal de San Vicente de Alcántara, cuyo promotor es Agropecuaria San Lucas, SA, con sujeción a las medidas protectoras, correctoras y complementarias incluidas en el presente informe.

En relación con el proyecto para la ampliación de una explotación porcina en el término municipal de San Vicente de Alcántara, cuyo promotor es Agropecuaria San Lucas, SA, una vez analizado el documento ambiental del mismo, se procede a emitir el presente informe técnico.

Este informe se realiza para la ampliación de una explotación porcina con una capacidad final de 888 cerdos de cebo. La explotación porcina se localiza en el Paraje "El Macho", contando con las siguientes instalaciones para el desarrollo de la actividad:

- Instalaciones ubicadas en la parcela 12 del polígono 35. Nave de secuestro existente de 156 m² de superficie útil, lazareto existente de 19,75 m² de superficie útil y fosa de purines existente de 32,80 m³ de capacidad de almacenamiento. La nave de secuestro y el lazareto dispondrán de solera de hormigón y red de evacuación de purines y aguas de limpieza.
- Instalaciones ubicadas en la parcela 29 del polígono 35. Nave de secuestro existente de 240 m² de superficie útil, lazareto existente de 19,75 m² de superficie útil, fosa de purines



existente de 48 m³ de capacidad de almacenamiento y estercolero de nueva construcción de 90 m³ de capacidad de almacenamiento. La nave de secuestro y el lazareto dispondrán de solera de hormigón y red de evacuación de purines y aguas de limpieza.

- Instalaciones ubicadas en la parcela 6 del polígono 35. Nave de secuestro existente de 492 m² de superficie útil y fosa de purines de nueva construcción de 114,50 m³ de capacidad de almacenamiento. La nave de secuestro dispondrá de solera de hormigón y red de evacuación de purines y aguas de limpieza.

Además, la explotación porcina dispondrá de vado sanitario, pediluvios, muelle de carga y descarga, zona de almacenamiento de cadáveres, aseos-vestuarios y cerramiento.

El plan de manejo que se desarrollará en la explotación porcina será en régimen extensivo, mediante el aprovechamiento de los recursos naturales de las cercas que forman la explotación porcina, o intensivo en el interior de las naves de secuestro. Para ello, dispondrá de una superficie total aprovechable, en cercas, de 845 hectáreas situadas en las parcelas 1 a la 8; 10 a la 14 y 29 del polígono 35; parcelas 12 a la 17 del polígono 36; y parcelas 4 a la 12 del polígono 37, todas ellas en el término municipal de San Vicente de Alcántara. La explotación porcina no dispondrá de patios de ejercicio ni corrales de manejo.

La actividad está incluida en el Anexo VI, Grupo 1 apartado I) de la Ley 16/2015, de 23 de abril, de protección ambiental de la Comunidad Autónoma de Extremadura (DOE n.º 81, de 29 de abril de 2015), por lo que este proyecto está sometido al procedimiento de evaluación de impacto ambiental abreviada.

Dentro del procedimiento de evaluación de impacto ambiental, y conforme a lo establecido en el artículo 56 quater de la Ley 8/98, de 26 de junio, de Conservación de la Naturaleza y Espacios Naturales de Extremadura, se recibe informe del Servicio de Conservación de la Naturaleza y Áreas Protegidas de la Dirección General de Medio Ambiente en el que se indica que no es probable que la actividad tenga repercusiones significativas sobre lugares incluidos en la Red Natura 2000, siempre que se adopten las medidas protectoras y correctoras recogidas en el mismo, y que se han incorporado en el presente informe.

Durante el procedimiento de evaluación se ha solicitado y recibido informe del Agente del Medio Natural.

Se considera que la actividad no causará impactos ambientales significativos siempre y cuando se cumplan las siguientes medidas protectoras, correctoras y complementarias:

- Medidas preventivas y correctoras en la fase de adaptación
 1. Adecuar las edificaciones e instalaciones auxiliares al entorno rural en el que se ubican. Se recomienda para los exteriores colores con tonos tostados, ocre o albero y para las



- cubiertas rojo mate. En cualquiera de los elementos constructivos e instalaciones auxiliares no deben utilizarse tonos llamativos o brillantes.
2. La explotación porcina dispondrá de un sistema impermeable para la recogida y almacenamiento de los purines y de las aguas de limpieza generadas en las naves de secuestro y lazareto, que evite el riesgo de filtración y contaminación de las aguas superficiales y subterráneas. Para ello, dispondrá de tres fosas de purines con capacidad suficiente para almacenar la producción de, al menos, tres meses de purines. Las fosas de purines estarán ejecutadas en hormigón y deberán contar con tratamiento impermeabilizante. Además, se las dotará de una cuneta en todo su perímetro, que impida el acceso de las aguas de escorrentía. Junto a las fosas de purines se dispondrán pozos testigo con la finalidad de comprobar la estanqueidad de las mismas. La frecuencia de vaciado será siempre antes de superar los 2/3 de su capacidad. En el caso de detectarse productos químicos (desinfectantes), el vertido final almacenado será entregado a un gestor de residuos autorizado por el organismo competente, y para el caso que no haya presencia de dichos residuos, el vertido final será empleado como fertilizante orgánico.
 3. La explotación porcina dispondrá de un estercolero impermeable con una capacidad suficiente para almacenar la producción de, al menos, 15 días de estiércoles sólidos. El estercolero se deberá vaciar antes de superar los 2/3 de su capacidad, momento en el que se comprobará que se encuentra en condiciones óptimas, reparando cualquier deficiencia. Se realizará con pendiente para que los lixiviados que se produzcan se dirijan a la fosa de purines. El estercolero se cubrirá mediante la construcción de un cobertizo o mediante una cubierta flexible (plástico) que impida el acceso de pluviales a su interior.
 4. Las aguas residuales generadas en los aseos serán almacenadas en una fosa séptica estanca (diferente a la fosa de purines) y se gestionarán por empresa autorizada.
 5. Los residuos generados durante la fase de construcción-adaptación de las instalaciones existentes deberán ser gestionados conforme a lo establecido en el Real Decreto 105/2008, de 1 de febrero, por el que se regula la producción y gestión de los residuos de construcción y demolición, y por el Decreto 20/2011, de 25 de febrero, por el que se establece el régimen jurídico de la producción, posesión y gestión de los residuos de construcción y demolición en la Comunidad Autónoma de Extremadura.
 6. Al finalizar los trabajos se llevará a cabo una limpieza general de todos aquellos restos generados durante la construcción-adaptación de las instalaciones y se realizará la restauración ambiental de la zona aprovechando el substrato edáfico retirado antes del comienzo de las obras.
 7. Si durante la ejecución de las obras se hallasen restos u objetos con valor arqueológico, el promotor y/o la dirección facultativa de la misma paralizarán inmediatamente los



trabajos, tomarán las medidas adecuadas para la protección de los restos y comunicarán su descubrimiento en el plazo de cuarenta y ocho horas a la Consejería de Cultura e Igualdad.

- Medidas en la fase operativa de protección del suelo y de las aguas
 1. Tratamiento y gestión del estiércol. Para el control del programa de gestión de purines o estiércol la explotación deberá disponer de un "Libro de Registro de Gestión de Estiércoles" que recoja de forma detallada los volúmenes extraídos y el destino de cada partida. En el caso de que se eliminen como abono orgánico se dispondrá, además, de un "Plan de Aplicación Agrícola" de los estiércoles, en el que conste, por años, la producción de estiércoles o purines, su contenido en nitrógeno, así como las parcelas donde se aplica, qué se cultiva y en qué momento se realizan las aplicaciones. La aplicación agrícola se realizará cumpliendo las siguientes condiciones:
 - La aplicación total de nitrógeno / ha y año será inferior a 80 kg en cultivos de secano y 170 kg en regadío. Las aplicaciones se fraccionarán de forma que no se superen los 45 kg/ha por aplicación en secano y los 85 kg/ha en regadío. Para los cálculos se tendrán en cuenta todos los aportes de nitrógeno en la finca (purines o estiércol procedente de ganado, fertilizantes con contenido en nitrógeno, etc.).
 - Se buscarán los momentos de máximas necesidades de los cultivos. No se harán en suelos con pendientes superiores al 10 %, ni en suelos inundados o encharcados, ni antes de regar, ni cuando el tiempo sea lluvioso. Se dejará sin abonar una franja de 100 m de ancho alrededor de todos los cursos de agua. No se aplicarán a menos de 300 m de una fuente, pozo o perforación que suministre agua para el consumo humano. No se aplicará de forma que cause olores u otras molestias a los vecinos. La distancia mínima para la aplicación del purín sobre el terreno, respecto de núcleos de población será de 1.000 m.
 2. Tratamiento y gestión de otros residuos y subproductos animales. Los residuos generados en el desarrollo de la actividad deberán ser gestionados conforme a lo establecido en la Ley 22/2011, de 28 de julio de residuos y suelos contaminados. La gestión de residuos deberá ser realizada por empresas que estén registradas conforme a lo establecido en la Ley 22/2011.

Los residuos peligrosos generados en las instalaciones deberán envasarse, etiquetarse y almacenarse conforme a lo establecido en la normativa vigente y normas técnicas de aplicación. El tiempo máximo para el almacenamiento de residuos peligrosos no superará los seis meses.

La eliminación de los cadáveres se efectuará conforme a las disposiciones del Reglamento (CE) n.º 1069/2009 del Parlamento Europeo y del Consejo de 21 de octubre de



2009 por el que se establecen las normas sanitarias aplicables a los subproductos animales y los productos derivados no destinados al consumo humano y por el Reglamento (UE) n.º 142/2011, de la Comisión de 25 de febrero de 2011. Se observará que el almacenamiento de los cadáveres se realice en condiciones óptimas y fuera del recinto de la instalación.

3. Medidas de protección. El plan de manejo de los animales será en régimen extensivo, mediante el aprovechamiento de los recursos naturales de las cercas que forman la explotación porcina, situadas en las parcelas 1 a la 8; 10 a la 14 y 29 del polígono 35; parcelas 12 a la 17 del polígono 36; y parcelas 4 a la 12 del polígono 37.

El plan de manejo deberá ser compatible en todo caso con la conservación del medio natural. En el caso de observarse degradación o impacto negativo durante el desarrollo de la actividad en relación con el estado del terreno, se deberán tomar las medidas necesarias para su recuperación. Se deberá limitar la estancia de los animales en las zonas con pendientes próximas a cursos de agua y evitar que establezcan sus áreas de descanso en lugares próximos a éstas.

Cuando los recursos naturales de las cercas resulten insuficientes para alimentar a los animales, estos permanecerán en el interior de las naves de secuestro donde se le suministrará la alimentación. Si se opta por suministrar pienso en las cercas, se irán rotando las zonas de suministro del mismo, a fin de evitar procesos erosivos y pérdida de vegetación. La carga ganadera máxima en la explotación, considerando otras especies ganaderas, no excederá de 0,6 ugm por hectárea.

Se eliminará la totalidad de patios de ejercicio presentes en la explotación y que se han utilizado anterior a la emisión del presente informe. Además se realizará una labor de naturalización del área ocupada por los mismos mediante aporte de tierra vegetal y siembra de gramíneas. Se asegurará la naturalización realizando un adecuado mantenimiento.

En todo caso, si como consecuencia del manejo de la explotación se produjese la degradación física del suelo, la pérdida de vegetación o la contaminación por nitratos de las aguas, será responsabilidad del propietario, el cual deberá adoptar las medidas correspondientes para la recuperación del medio.

4. Medidas adicionales. Efectuar los procesos de limpieza, desinfección y desinsectación de forma periódica, para mantener las instalaciones existentes en buenas condiciones higiénico-sanitarias. No obstante, al final de cada ciclo se realizarán vacíos sanitarios de las instalaciones que albergan los animales.

- Medidas a acometer en el Plan de Reforestación

1. Se creará una pantalla vegetal, implantando especies arbóreas y/o arbustivas autóctonas alrededor de las instalaciones, a fin de minimizar el impacto paisajístico.



2. Se asegurará el éxito de la reforestación, para lo cual se realizará un mantenimiento adecuado, así como la reposición de las marras que fueran necesarias.
- Medidas correctoras a aplicar al final de la actividad
 1. Al final de la actividad productiva, se procederá al derribo de las construcciones, al desmantelamiento de las instalaciones y al relleno de las fosas. El objetivo de la restauración será que los terrenos recuperen su aptitud agrícola original, demoliendo adecuadamente las instalaciones, y retirando los residuos a gestor autorizado.
 2. Si una vez finalizada la actividad se pretendiera adaptar las instalaciones para otro uso distinto, éstas deberán adecuarse al nuevo uso. Dicha modificación deberá contar con todos los informes y autorizaciones exigibles en su caso.
 - Programa de vigilancia ambiental
 1. El promotor deberá disponer de un programa de vigilancia ambiental que deberá contener, al menos, un informe anual sobre el seguimiento de las medidas incluidas en el informe de impacto ambiental.
 2. En base al resultado de estos informes se podrán exigir medidas correctoras suplementarias para corregir las posibles deficiencias detectadas, así como otros aspectos relacionados con el seguimiento ambiental no recogidos inicialmente.
 - Condiciones complementarias
 1. Deberán cumplirse todas las medidas preventivas y correctoras descritas en el documento ambiental, en tanto no entren en contradicción con el condicionado del presente informe.
 2. Para las nuevas construcciones, se solicitará autorización de usos dentro de la Zona de Interés Regional, tal como se establece en el Plan Rector de Uso y Gestión (PRUG) de la ZIR "Sierra de San Pedro", aprobado mediante Orden de 2 de octubre de 2009 (DOE n.º 200, de 16 de octubre de 2009).
 3. Para las actuaciones en zona de policía, para las captaciones de agua y/o para el vertido de aguas residuales deberá contar con la correspondiente autorización administrativa de la Confederación Hidrográfica correspondiente conforme a las disposiciones vigentes.
 4. Para el cerramiento, se atenderá a lo dispuesto en el Decreto 226/2013, de 3 de diciembre, por el que se regulan las condiciones para la instalación, modificación y reposición de los cerramientos cinegéticos y no cinegéticos en la Comunidad Autónoma de Extremadura, precisando autorización en el caso de localizarse el trazado dentro de área protegida.



5. Se informará del contenido de esta autorización a los operarios que realicen las actividades, así mismo, se dispondrá de una copia del presente informe.
6. Respecto a la ubicación y construcción, se atenderá a lo establecido en la Normativa Urbanística y en la autorización ambiental unificada, correspondiendo al Ayuntamiento de San Vicente de Alcántara y a la Dirección General de Medio Ambiente las competencias en estas materias.
7. Cualquier modificación del proyecto, será comunicada a la Dirección General de Medio Ambiente que podrá establecer la necesidad de que la modificación se someta a un nuevo procedimiento de evaluación de impacto ambiental.

El presente informe, se emite sólo a efectos ambientales y en virtud de la legislación específica vigente, sin perjuicio del cumplimiento de los demás requisitos o autorizaciones legales o reglamentariamente exigidas que, en todo caso, habrán de cumplirse.

Este informe de impacto ambiental perderá su vigencia y cesará en la producción de los efectos que le son propios si, una vez notificado, no se hubiera procedido a la autorización del proyecto en el plazo máximo de cinco años.

Su condicionado podrá ser objeto de revisión y actualización por parte del órgano ambiental cuando:

- Se produzca la entrada en vigor de nueva normativa que incida sustancialmente en el cumplimiento de las condiciones establecidas en el mismo.
- Cuando durante el seguimiento del cumplimiento del mismo se detecte que las medidas preventivas, correctoras o complementarias son insuficientes, innecesarias o ineficaces.

Este informe de impacto ambiental no será objeto de recurso alguno, sin perjuicio de los que, en su caso, procedan en vía administrativa o judicial frente al acto, en su caso, de autorización del proyecto.

Mérida, 27 de marzo de 2019.

El Director General de
Medio Ambiente,

PEDRO MUÑOZ BARCO



ANEXO GRÁFICO

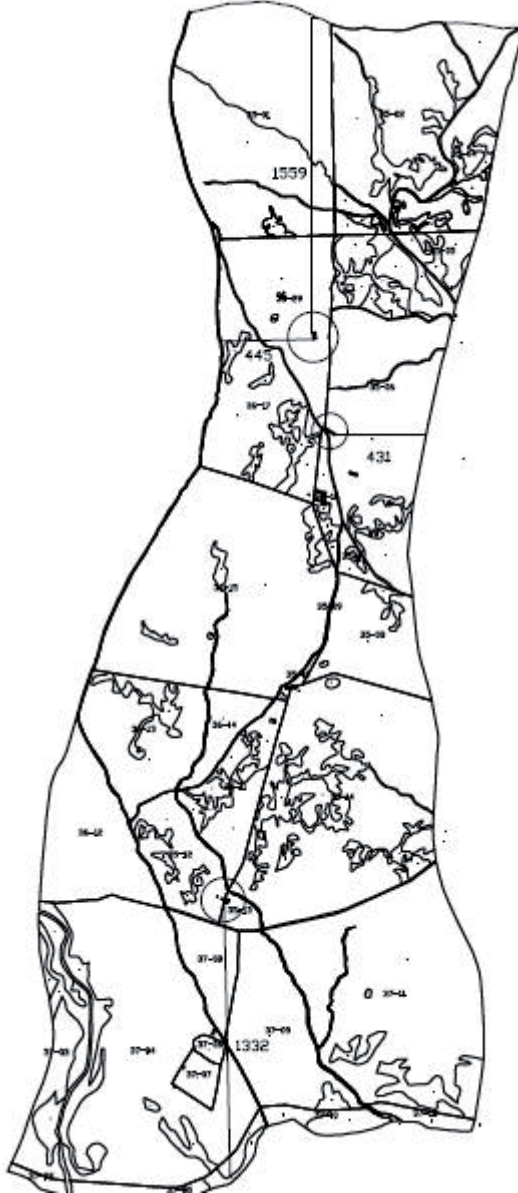

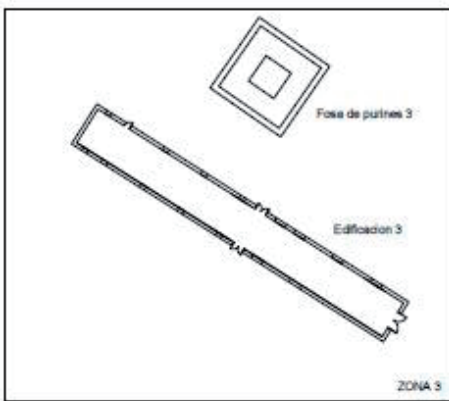
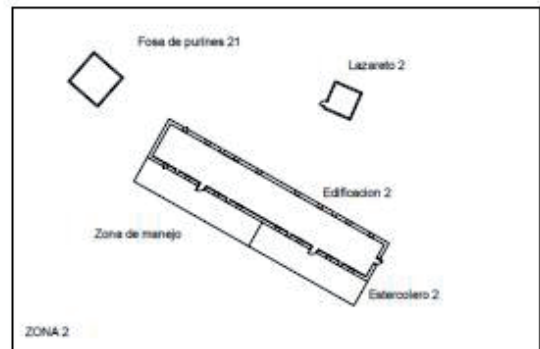
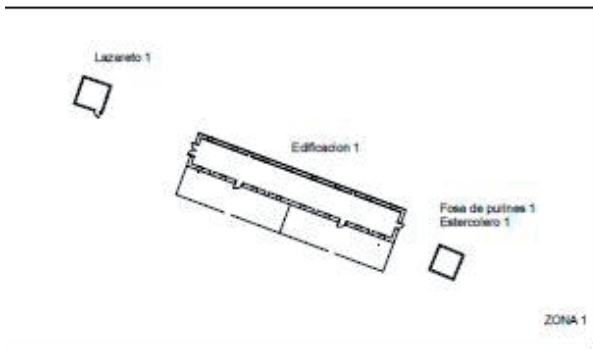

CERRAMIENTO PERIMETRAL

VADO EN ENTRADA DE LA FINCA

| INSTALACION | | COORDENADAS UTM 29 | |
|----------------|---|--------------------|---------|
| | | X | Y |
| EDIFICACION | 1 | 672152 | 4356874 |
| LAZARETO | 1 | 672077 | 4356886 |
| FOSA EXISTENTE | 1 | 672139 | 4356862 |
| EDIFICACION | 2 | 672384 | 4357755 |
| LAZARETO | 2 | 672396 | 4357733 |
| FOSA EXISTENTE | 2 | 672386 | 4357778 |
| EDIFICACION | 3 | 672613 | 4359113 |
| FOSA NUEVA | 1 | 672611 | 4359138 |
| ESTERCOLERO | 2 | 672381 | 4357746 |
| ZONA DE MANEJO | 2 | 672379 | 4357757 |

• • •





RESOLUCIÓN de 28 de mayo de 2019, de la Dirección General de Medio Ambiente, por la que se otorga autorización ambiental unificada para la explotación porcina de cebo, promovida por D. Gabino Gil González, en el término municipal de Barcarrota (Badajoz). (2019061693)

ANTECEDENTES DE HECHO

Primero. Con fecha 23 de octubre de 2017 tiene entrada en el Registro Único de la Junta de Extremadura, la solicitud de autorización ambiental unificada (AAU) para la ampliación de explotación porcina de cebo, ubicada en el término municipal de Barcarrota (Badajoz) y promovida por D. Gabino Gil González, con domicilio social en, c/ Progreso, n.º 47, CP 06160 de Barcarrota y NIF 8776070-Y.

Segundo. El proyecto consiste en la ampliación de una explotación porcina de cebo en régimen de explotación intensivo con capacidad para 604 cerdos de cebo. Esta actividad está incluida en el ámbito de aplicación del Decreto 81/2011, de 20 de mayo, por el que se aprueba el Reglamento de autorizaciones y comunicación ambiental de la Comunidad Autónoma de Extremadura. En particular en la categoría 1.2 del anexo II.

La actividad se llevará a cabo en el término municipal de Barcarrota (Badajoz), y mas concretamente en el polígono 13, parcela 1 con una superficie total de 5,33 hectáreas. Las características esenciales del proyecto se describen en la presente resolución.

Tercero. Con fecha 19 de diciembre de 2017, el Órgano ambiental publica anuncio en su sede electrónica, poniendo a disposición del público, durante un plazo de 10 días, la información relativa al procedimiento de solicitud de autorización ambiental unificada, de conformidad con lo dispuesto en el artículo 16.5 de la Ley 16/2015, de 23 de abril, de protección ambiental de la Comunidad Autónoma de Extremadura.

Cuarto. Para dar cumplimiento a lo dispuesto en el artículo 16.4 de la Ley 16/2015, de 23 de abril, de protección ambiental de la Comunidad Autónoma de Extremadura, con fechas 15 de diciembre de 2017 y 25 de marzo de 2019, se remite copia del expediente al Ayuntamiento de Barcarrota, a fin de que por parte de éste se promoviese la participación real y efectiva de las personas interesadas, en todo caso, de los vecinos inmediatos, en el procedimiento de otorgamiento de la autorización ambiental unificada. Del mismo modo, se le indicaba que disponía de un plazo de 20 días desde la recepción del expediente, para remitir un Informe Técnico que se pronuncie sobre la adecuación de la instalación a todas aquellas materias de competencia municipal, de conformidad con lo dispuesto en el artículo 25.2 de la Ley 7/1985, de 2 de abril, Reguladora de las Bases de Régimen Local.

A fecha actual no se han recibido alegaciones al procedimiento.



Quinto. La explotación porcina cuenta con Resolución favorable de impacto ambiental de fecha 30 de mayo de 2018.

Sexto. Para dar cumplimiento a las prescripciones del artículo 16.6 de la Ley 16/2015, de 23 de abril, de protección ambiental de la Comunidad Autónoma de Extremadura, el Ayuntamiento de Barcarrota remite informe del Técnico Municipal, de fecha 11 de septiembre de 2018, en el que concluye que "Urbanísticamente se deduce que este tipo proyecto cumple los requisitos exigidos en las Normas Subsidiarias del Planeamiento Municipal de Barcarrota para Suelo no Urbanizable Ordinario".

Séptimo. Tal y como dispone el artículo 16.8 de la Ley 16/2015, de 23 de abril, de protección ambiental de la Comunidad Autónoma de Extremadura, el Órgano ambiental dirige oficio, de fecha 25 de abril de 2019, al Ayuntamiento de Barcarrota (Badajoz), a Gabino Gil González, así como a las asociaciones AMUS, ADENEX, Ecologistas en Acción y SEO/BirdLife, otorgándoles el preceptivo trámite de audiencia, por plazo de diez días.

Octavo. A los anteriores antecedentes de hecho, le son de aplicación los siguientes,

FUNDAMENTOS DE DERECHO

Primero. Es órgano competente para la resolución del presente procedimiento la Dirección General de Medio Ambiente de la Consejería de Medio Ambiente y Rural, Políticas Agrarias y Territorio de la Junta de Extremadura, en virtud de lo dispuesto en el artículo 15 de la Ley 16/2015, de 23 de abril, de protección ambiental de la Comunidad Autónoma de Extremadura y en el artículo 5 apartado e) del Decreto 208/2017, de 28 de noviembre, por el que se establece la estructura orgánica de la Consejería de Medio Ambiente y Rural, Políticas Agrarias y Territorio.

Segundo. Conforme a lo establecido en el artículo 14.2 de la Ley 16/2015, de 23 de abril, de protección ambiental de la Comunidad Autónoma de Extremadura, "Se somete a autorización ambiental unificada el montaje, explotación, traslado o modificación sustancial, de las instalaciones de titularidad pública o privada en las que se desarrolle alguna de las actividades que se incluyen en el anexo II de la presente ley".

La actividad cuya autorización se pretende, se encuentra incluida en el ámbito de aplicación de la Ley 16/2015, de 23 de abril, de protección ambiental de la Comunidad Autónoma de Extremadura. En concreto, en la categoría 1.2. del anexo II, relativa a "Instalaciones ganaderas, no incluidas en el Anexo I, destinadas a la cría de ganado porcino, incluyendo jabalíes, que dispongan de más de 350 emplazamientos o animales autorizados para cerdos de cría y/o 50 emplazamientos o animales para cerdas reproductoras".

La actividad se llevará a cabo en el término municipal de Barcarrota (Badajoz), y mas concretamente en el polígono 13, parcela 1 con una superficie total de 5,33 hectáreas. Las características esenciales del proyecto se describen en la presente resolución.



A la vista de los anteriores antecedentes de hecho, fundamentos de derecho y del informe técnico, habiéndose dado debido cumplimiento a todos los trámites previstos legalmente, la Dirección General de Medio Ambiente,

RESUELVE :

Otorgar autorización ambiental unificada a favor de D. Gabino Gil González, para la ampliación de una explotación porcina de cebo en régimen de explotación intensivo con capacidad para 604 cerdos de cebo, en el término municipal de Barcarrota (Badajoz), incluida en la categoría 1.2. del anexo II, de la Ley 16/2015, de 23 de abril, relativa a "Instalaciones ganaderas, no incluidas en el Anexo I, destinadas a la cría de ganado porcino, incluyendo jabalíes, que dispongan de más de 350 emplazamientos o animales autorizados para cerdos de cría y/o 50 emplazamientos o animales para cerdas reproductoras", a los efectos recogidos en la referida norma, debiéndose, en todo caso, en el ejercicio de la actividad, dar cumplimiento al condicionado fijado a continuación y al recogido en la documentación técnica entregada, excepto en lo que ésta contradiga a la presente autorización, sin perjuicio del cumplimiento de las prescripciones establecidas en la legislación sectorial que resulte de aplicación a la actividad en cada momento. El n.º de expediente de la instalación es el AAU 17/209.

CONDICIONADO DE LA AUTORIZACIÓN AMBIENTAL UNIFICADA

- a - Tratamiento y gestión del estiércol.

1. El tratamiento y gestión de los estiércoles sólidos y licuados (purines) que se generen en esta explotación porcina se llevará a cabo mediante la aplicación de los mismos como abono orgánico o bien gestión por empresa autorizada. Para el control de la gestión de estos residuos agroganaderos, la instalación deberá disponer de un Libro de Registro de Gestión y de un Plan de Aplicación Agrícola de los estiércoles, conforme a lo establecido en el artículo 8 del Decreto 158/1999, de 14 de septiembre, de regulación zootécnico-sanitaria de las explotaciones porcinas en la Comunidad Autónoma de Extremadura.

La generación de estiércoles asociada al funcionamiento normal del complejo porcino se estima en 1.298,6 m³/año de purines, que suponen unos 4.379 kg de nitrógeno /año; calculados en base a los factores recogidos en el anexo IV del Decreto 158/1999. Todas las deyecciones generadas deberán gestionarse adecuadamente, conforme al Plan de Aplicación Agrícola elaborado, y dejando constancia de esta gestión en el Libro de Registro de Gestión de Estiércoles.

2. El complejo porcino deberá disponer de un sistema para la recogida y almacenamiento de los purines y las aguas de limpieza, generados en las naves de secuestro, que evite el riesgo de filtración y contaminación de las aguas superficiales y subterráneas, con tamaño



adecuado para la retención de la producción de al menos 3 meses, que permita llevar a cabo la gestión adecuada de los mismos. A estos efectos, la explotación porcina deberá disponer de una capacidad total mínima de retención de estiércoles licuados, aguas de limpieza y lixiviados del estercolero de 120,8 m³, volumen que el complejo porcino justifica mediante la existencia de una fosa de dos fosas de hormigón con una capacidad de almacenamiento de 22,4 y 345,96 m³.

3. El diseño y la construcción de las fosas deberá adaptarse a las prescripciones que para este tipo de infraestructuras establece la DGMA. Conforme a esto, se deberá tener en cuenta los siguientes requisitos:

- La ubicación de las fosas/balsa deberá garantizar que no se produzcan vertidos a ningún curso o punto de agua; y habrán de hallarse a la mayor distancia posible de caminos y carreteras. Se orientará en función de los vientos dominantes, de modo que se eviten molestias por malos olores a las poblaciones más cercanas.
- La fosa tendrá las siguientes características constructivas:
 - Se ejecutará en hormigón armado.
 - Impermeabilización del sistema de retención para evitar la posibilidad de infiltraciones.
 - Cuneta en todo su perímetro, que evite el acceso de las aguas de escorrentía.
 - Talud perimetral que evite desbordamientos y el acceso de aguas de escorrentía.
 - Cerramiento perimetral que no permita el acceso de personas y animales.

La frecuencia de vaciado, ha de estar en torno a los 4-5 vaciados anuales y siempre antes de superar los 2/3 de su capacidad. No obstante, cada 3 meses como máximo deberá vaciarse, momento que se aprovechará para la comprobación del estado de la instalación, arreglando cualquier deficiencia en caso de una evaluación desfavorable de la misma.

4. La explotación porcina dispondrá de un estercolero ubicado en una zona protegida de los vientos con una capacidad mínima de 54 m³. Esta infraestructura consistirá en una superficie estanca e impermeable, con sistema de recogida de lixiviados conectado a fosa de purines. Se deberá cubrir el estercolero mediante la construcción de un cobertizo o una cubierta flexible (plástico), impidiendo de este modo el acceso de pluviales al interior del cubeto.

El estercolero deberá vaciarse antes de superar los 2/3 de su capacidad. No obstante cada 15 días como máximo deberá retirar su contenido, momento que se aprovechará para el mantenimiento de esta infraestructura, comprobando que se encuentra en condiciones



óptimas, y reparando cualquier deficiencia en caso de una evaluación desfavorable de la instalación.

5. En la aplicación de los estiércoles sólidos y licuados como abono orgánico en superficies agrícolas, se tendrán en cuenta las siguientes limitaciones:

La aplicación total de kilogramos de nitrógeno por hectárea y año ($\text{kg N/ha} \times \text{año}$) será inferior a $170 \text{ kg N/ha} \times \text{año}$ en regadío, y a $80 \text{ kg N/ha} \times \text{año}$ en cultivos de secano. Las aplicaciones se fraccionarán de forma que no se superen los 45 kg N/ha por aplicación en secano y los 85 kg N/ha en regadío. Para los cálculos se tendrán en cuenta, tanto la aportaciones de purines y estiércoles sólidos de porcino, como otros aportes de nitrógeno en la finca (estiércol procedente de ganado distinto del porcino, fertilizantes con contenido en nitrógeno).

No se harán aplicaciones sobre suelo desnudo, se buscarán los momentos de máxima necesidad del cultivo, no se realizarán aplicaciones en suelos con pendientes superiores al 10%, ni en suelos inundados o encharcados, ni antes de regar ni cuando el tiempo amenace lluvia. No se aplicará de forma que cause olores u otras molestias a los vecinos, debiendo para ello enterrarse, si el estado del cultivo lo permite, en un periodo inferior a 24 horas.

Se dejará una franja de 100 m de ancho sin abonar alrededor de todos los cursos de agua, no se aplicarán a menos de 300 m de una fuente, pozo o perforación que suministre agua para el consumo humano, ni tampoco si dicho agua se utiliza en naves de ordeño. La distancia mínima para la aplicación sobre el terreno, respecto de núcleos de población será de 1.000 metros y de 200 respecto a otras explotaciones ganaderas.



- b - Producción, tratamiento y gestión de residuos

1. Los residuos peligrosos que se generarán por la actividad de la instalación industrial son los siguientes:

| RESIDUO | ORIGEN | CÓDIGO LER ⁽¹⁾ |
|--|--|---------------------------|
| Residuos cuya recogida y eliminación son objeto de requisitos especiales para prevenir infecciones | Tratamiento o prevención de enfermedades de animales | 18 02 02 |
| Productos químicos que consisten en, o contienen, sustancias peligrosas | Tratamiento o prevención de enfermedades de animales | 18 02 05 |
| Envases que contienen restos de sustancias peligrosas | Residuos de envases de sustancias utilizadas en el tratamiento o la prevención de enfermedades de animales | 15 01 10 |
| Aceites minerales no clorados de motor | Mantenimiento de maquinaria | 13 02 05 |
| Filtros de aceite | Mantenimiento de la maquinaria | 16 01 07 |
| Baterías de plomo | Mantenimiento de la maquinaria | 16 06 01 |
| Tubos fluorescentes | Iluminación | 20 01 21 |

⁽¹⁾ LER: Lista Europea de Residuos publicada por la Decisión de la Comisión 2014/955/UE de 18 de diciembre de 2014.



2. Los residuos no peligrosos que se generarán con mayor frecuencia son los siguientes:

| RESIDUO | ORIGEN | CÓDIGO LER ⁽¹⁾ |
|---|---|---------------------------|
| Papel y cartón | Residuos asimilables a los municipales | 20 01 01 |
| Plástico | Residuos asimilables a los municipales | 20 01 39 |
| Mezcla de residuos municipales | Residuos asimilables a los municipales | 20 03 01 |
| Residuos de construcción y demolición | Operaciones de mantenimiento o nuevas infraestructuras | 17 01 07 |
| Lodos de fosa séptica | Residuos almacenados en fosa estanca de aseos y servicios | 20 03 04 |
| Medicamentos distintos de los especificados en el código 18 02 07 | Tratamiento o prevención de enfermedades de animales | 18 02 08 |

3. La gestión y generación de cualquier otro residuo no indicado en los apartados b.1 o b.2, deberá ser comunicada a esta Dirección General de Medio Ambiente (DGMA).
4. Junto con el certificado final de obra el titular de la instalación deberá indicar a esta DGMA qué tipo de gestión y qué gestores autorizados o inscritos de conformidad con la Ley 22/2011, de residuos y suelos contaminados, se harán cargo de los residuos generados por la actividad con el fin último de su valorización o eliminación, incluyendo los residuos asimilables a urbanos. Éstos deberán estar registrados como Gestores de Residuos según corresponda.
5. Queda expresamente prohibida la mezcla de los residuos generados entre sí o con otros residuos. Los residuos deberán segregarse desde su origen, disponiéndose de los medios de recogida y almacenamiento intermedio adecuados para evitar dichas mezclas.



6. La eliminación de los cadáveres se efectuará conforme a las disposiciones del Reglamento (CE) n.º 1069/2009 del Parlamento Europeo y del Consejo de 21 de octubre de 2009 por el que se establecen las normas sanitarias aplicables a los subproductos animales y los productos derivados no destinados al consumo humano y por el Reglamento (UE) n.º 142/2011, de la Comisión de 25 de febrero de 2011. Se observará que el almacenamiento de los cadáveres se realice en condiciones óptimas y fuera del recinto de la instalación.

- c - Medidas de protección y control de la contaminación atmosférica.

Los contaminantes emitidos a la atmósfera y sus respectivos focos de emisión serán los siguientes:

| CONTAMINANTE | ORIGEN |
|------------------|---|
| N ₂ O | Almacenamientos exteriores de estiércoles |
| NH ₃ | Volatilización en el estabulamiento |
| | Almacenamientos exteriores de estiércoles |
| CH ₄ | Volatilización en el estabulamiento |
| | Almacenamientos exteriores de estiércoles |

Dado el marcado carácter difuso de las emisiones de estos contaminantes y, por tanto, la enorme dificultad existente en el control de las emisiones mediante valores límite de emisión, deberán ser sustituidas por la aplicación de las mejores técnicas disponibles.

- d - Emisiones contaminantes al suelo y a las aguas subterráneas

1. El ganado porcino estará en todo momento en las naves de secuestro y patios. Estas naves y patios son las indicadas en el anexo I de la presente resolución. Todas las instalaciones serán permanentes.

Los animales de cebo dispondrán de cinco patios de ejercicio de 2.279, 1.034, 651, 1.499 y 2.996 m². La duración de la estancia de los cerdos en estas superficies no superará los 9 meses al año, permaneciendo el resto del tiempo en periodo de descanso y regeneración. Estos patios serán los indicados en el Anexo I.



El manejo de los animales en los patios deberá cumplir los siguientes requisitos:

- El arbolado que se encuentre en los patios de ejercicio se protegerá de la incidencia directa por parte de los animales, protegiendo tanto el tronco como las raíces con piedra y mallazo.
 - Con el fin de mejorar la posible erosión y degradación del suelo, se procederá a la siembra de pradera y leguminosa en los periodos de descanso de los patios.
 - En los periodos de mayor pluviometría para evitar el arrastre de las deyecciones por el agua y la erosión de los patios, se recluirán los animales en las naves de secuestro.
 - En la superficie que rodea a los patios se plantarán especies nitrófilas (álamo blanco, paulownia tormentosa).
2. Las deyecciones, aguas de limpieza y aguas pluviales de los patios de ejercicio de cebo contarán con un sistema de retención consistente en la instalación de balsa de retención impermeabilizada con una capacidad suficiente. Ésta balsa cumplirá con los siguientes requisitos:
- Profundidad mínima de 2 m.
 - Talud perimetral de hormigón de 0,5 m, para impedir desbordamientos; y cuneta en todo su perímetro, que evite el acceso de las aguas de escorrentía.
 - Estructura:
 - Sistema de control de fugas mediante red de recogida de filtraciones canalizadas a una arqueta de detección de fugas, ubicada en el punto más bajo del terreno.
 - Capa drenante.
 - Lámina de geotextil.
 - Lámina de PEAD de 1,5 mm mínimo.
 - Cerramiento perimetral.
 - Se dispondrá de certificado de calidad emitido por la empresa encargada de su construcción.

La frecuencia de vaciado de las balsas ha de estar en torno a los 4-5 vaciados anuales y siempre antes de superar los 2/3 de su capacidad. No obstante, cada 3 meses como máximo deberá vaciarse, momento que se aprovechará para la comprobación del estado de la instalación, arreglando cualquier deficiencia en caso de una evaluación desfavorable de la



misma. El volumen retirado será tratado y gestionado mediante la aplicación del mismo como abono orgánico.

3. No se permitirá la construcción o formación de balsas o fosas para la recogida de aguas de limpieza, deyecciones o cualquier otra agua residual procedentes de las naves de secuestro y patios de ejercicio, distintas de las descritas en los apartados a.2) y d.2).
4. No se permitirá la construcción o formación de balsas o fosas para la recogida de aguas de limpieza, deyecciones o cualquier otra agua residual procedentes de las naves de secuestro, distintas de las descritas en el apartado a.2).
5. Quincenalmente se procederá a la retirada de deyecciones y limpieza de suelos, comederos y bebederos. No obstante, al final de cada ciclo se realizarán vaciados sanitarios de las instalaciones que albergan los animales.
6. Los vestuarios del personal de la explotación contarán con aseos. Dispondrán de un sistema de saneamiento independiente, para las aguas generadas en los mismos, que terminará en una fosa estanca e impermeable, con capacidad suficiente. A los efectos de proteger adecuadamente la calidad de las aguas que conforman el dominio público hidráulico (DPH), habrá de observarse el cumplimiento de las siguientes prescripciones:
 - El depósito para almacenamiento de aguas residuales se ubicará a más de 100 metros del DPH.
 - Se deberá garantizar la completa estanqueidad del referido depósito mediante el correspondiente certificado suscrito por técnico competente y visado por el colegio profesional correspondiente.
 - En la parte superior del depósito se instalará una tubería de ventilación al objeto de facilitar la salida de gases procedentes de la fermentación anaerobia.

El depósito deberá ser vaciado por un gestor de residuos debidamente autorizado para la gestión del residuo no peligroso de código LER 20 03 04; con la periodicidad adecuada para evitar el riesgo de rebosamiento del mismo. A tal efecto, se deberá tener a disposición de los organismos encargados de velar por la protección del medio ambiente, a petición del personal acreditado por los mismos, la documentación que acredite la recogida y destino adecuados de las aguas residuales acumuladas en dicho depósito; y, asimismo, se deberá comunicar a dichos organismos cualquier incidencia que pueda ocurrir.

7. El titular de la instalación deberá favorecer que las aguas pluviales no contaminadas se evacuen de forma natural, hasta la parte exterior de las instalaciones, haciéndose especial



mención a aquéllas que caigan sobre el techo de las naves. A tales efectos, se considerarán aguas pluviales contaminadas las que entren en contacto con los animales o sus deyecciones, en particular las que caigan sobre las fosas de purines.

- e - Medidas de prevención y reducción de la contaminación lumínica

Condiciones generales

1. La presente autorización se concede con los límites y condiciones técnicas que se establecen a continuación. Cualquier modificación de lo establecido en estos límites y condiciones deberá ser autorizada previamente.
2. A las instalaciones de alumbrado exterior les serán de aplicación las disposiciones relativas a contaminación lumínica, recogidas en el Real Decreto 1890/2008, de 14 de noviembre, por el que se aprueba el Reglamento de eficiencia energética en instalaciones de alumbrado exterior y sus Instrucciones técnicas complementarias EA-01 a EA-07.

Condiciones técnicas

Requerimientos luminotécnicos para instalaciones de alumbrado de zonas y viales anexos a la actividad

3. Con objeto de prevenir la dispersión de luz hacia el cielo nocturno, así como de preservar las condiciones naturales de oscuridad en beneficio de los ecosistemas, en las instalaciones de más de 1 kW de potencia instalada, se deberá cumplir lo siguiente:
 - a) El diseño de las luminarias será aquel que el flujo hemisférico superior instalado (FHSinst), la iluminancia, la intensidad luminosa, la luminancia y el incremento del nivel de contraste será inferior a los valores máximos permitidos en función de la zona en la que se ubique la instalación conforme a lo establecido en la Instrucción Técnica Complementaria EA-03 Resplandor luminoso nocturno y luz intrusa o molesta del Real Decreto 1890/2008, de 14 de noviembre, por el que se aprueba el Reglamento de eficiencia energética en instalaciones de alumbrado exterior y sus Instrucciones técnicas complementarias.
 - b) El factor de mantenimiento y factor de utilización cumplirán los límites establecidos en la ITC-EA-04, garantizándose el cumplimiento de los valores de eficiencia energética de la ITCEA-01.
 - c) Las luminarias deberán estar dotadas con sistemas de regulación que permitan reducir el flujo luminoso al 50 % a determinada hora, manteniendo la uniformidad en la iluminación.
 - d) Del mismo modo se recomienda contar con detectores de presencia y con sistema de encendido y apagado que se adapte a las necesidades de luminosidad.



e) Se recomienda el uso de luminarias con longitud de onda dentro del rango de la luz cálida. En concreto para las zonas con contornos o paisajes oscuros, con buena calidad de oscuridad de la noche, se utilizarán lámparas de vapor de sodio, y cuando esto no resulte posible se procederá a filtrar la radiación de longitudes de onda inferiores a 440 nm.

- f - Condiciones de diseño y manejo de la explotación

1. Las naves contarán con la superficie mínima establecida para el bienestar y protección de los cerdos. En su construcción no podrá utilizarse madera, ni cualquier otro tipo de material que dificulte la limpieza y desinfección, constituyendo así una fuente de contagio de enfermedades. Las puertas y ventanas deben ser de carpintería metálica. Cualquier apertura al exterior dispondrá de una red de mallas que impida el acceso de aves.
2. En cuanto a las características constructivas y condiciones higiénico-sanitarias se atenderá al cumplimiento de los requisitos establecidos por la normativa sectorial de aplicación.

- g- Plan de ejecución

1. En el caso de que el proyecto o actividad no comenzara a ejecutarse o desarrollarse en el plazo de cinco años (5 años), a partir de la fecha de otorgamiento de la AAU, la Dirección General de Medio Ambiente previa audiencia del titular, acordará la caducidad de la AAU, conforme a lo establecido en el artículo 23.a.) de la Ley 16/2015, de 23 de abril.
2. Dentro del plazo establecido en el apartado anterior, el titular de la instalación deberá presentar a la DGMA solicitud de inicio de la actividad, según establece el artículo 34 del Decreto 81/2011, de 20 de mayo.
3. En particular y sin perjuicio de lo que se considere necesario, la solicitud referida en el apartado g.2 deberá acompañarse de:
 - a) La documentación que indique y acredite qué tipo de gestión y qué gestores autorizados se harán cargo de los residuos generados por la actividad con el fin último de su valorización o eliminación, incluyendo los residuos asimilables a urbanos.
 - b) Copia de la licencia de obra, edificación e instalación en caso de que hubiera sido preceptiva.

- h - Vigilancia y seguimiento

Estiércoles:

1. La explotación deberá disponer de Libro de Gestión del Estiércol en el que se anotarán, con un sistema de entradas (producción) y salidas (abono orgánico, gestor autorizado de estiércol), los distintos movimientos del estiércol generado por la explotación



porcina. En cada movimiento figurarán: cantidad, contenido en nitrógeno, fecha del movimiento, origen y destino, especificándose las parcelas y el cultivo en que este estiércol se ha utilizado.

2. El Plan de Aplicación Agrícola de Estiércoles será de carácter anual, por lo que, cuando la DGMA lo estime conveniente, y de cualquier modo antes del 1 de marzo de cada año, deberá enviarse esta documentación.

Residuos:

3. De conformidad con el artículo 40 de la Ley 22/2011, de 28 de julio, el titular de la instalación industrial dispondrá de un archivo físico o telemático donde se recoja por orden cronológico la cantidad, naturaleza, origen y destino de los residuos producidos; cuando proceda se inscribirá también, el medio de transporte y la frecuencia de recogida. En el Archivo cronológico se incorporará la información contenida en la acreditación documental de las operaciones de producción y gestión de residuos. Se guardará la información archivada durante, al menos, tres años.
4. Antes de dar traslado de los residuos a una instalación para su valorización o eliminación deberá solicitar la admisión de los residuos y contar con el documento de aceptación de los mismos por parte del gestor destinatario de los residuos.
5. Asimismo, el titular de la instalación deberá registrar y conservar los documentos de aceptación de los residuos en las instalaciones de tratamiento, valorización o eliminación y los ejemplares de los documentos de control y seguimiento de origen y destino de los residuos por un periodo de cinco años.

Vertidos:

6. En relación con la vigilancia de la afección de las aguas, junto con la documentación a entregar en el certificado del acta de puesta en servicio, el titular de la instalación propondrá y justificará la ubicación de pozos testigos que permitan estudiar la evolución de la calidad de las aguas subterráneas y la no afección de éstas debido a fugas de lixiviados o de infiltraciones desde los sistemas de almacenamiento de aguas residuales y de estiércoles. Se planteará, junto con la localización de los puntos de muestreo, la periodicidad de los controles analíticos precisos para estudiar la evolución de la calidad de las aguas y la no afección de éstas debido al ejercicio de la actividad.
7. Evaluación del funcionamiento del sistema de almacenamiento de purines, aguas de limpieza de las naves, donde deberá registrarse y controlar:
 - El nivel de llenado de las balsas.
 - La existencia de fugas.



- i - Prescripciones finales

1. Según el artículo 17 de la Ley 16/2015, de 23 de abril, de protección ambiental de la Comunidad Autónoma de Extremadura, la autorización ambiental unificada objeto de la presente resolución tendrá una vigencia indefinida, sin perjuicio de la necesidad de obtener o renovar las diversas autorizaciones sectoriales que sean pertinentes para el ejercicio de la actividad en los periodos establecidos en esta ley y en la normativa reguladora vigente.
2. El titular de la instalación deberá comunicar a la DGMA cualquier modificación que se proponga realizar en la misma según se establece en el artículo 20 de la Ley 16/2015, de 23 de abril, de protección ambiental de la Comunidad Autónoma de Extremadura.
3. La presente AAU podrá ser revocada por incumplimiento de cualquiera de sus condiciones.
4. El incumplimiento de las condiciones de la resolución constituye una infracción que irá de leve a grave, según el artículo 131 de la Ley 16/2015, de 23 de abril, de protección ambiental de la Comunidad Autónoma de Extremadura.
5. Contra esta resolución, que no pone fin a la vía administrativa, el interesado podrá interponer recurso de alzada de conformidad con lo establecido en los artículos 112, 115, 121 y 122 de la Ley 39/2015, de 1 de octubre, del Procedimiento Administrativo Común de las Administraciones Públicas, ante la Consejera de Medio Ambiente y Rural, Políticas Agrarias y Territorio, en el plazo de un mes a contar desde el día siguiente al de la notificación de la presente resolución.

Transcurrido el plazo de interposición del recurso sin que éste se haya presentado, la presente resolución será firme a todos los efectos legales.

Mérida, 28 de mayo de 2019.

El Director General de Medio Ambiente,
PEDRO MUÑOZ BARCO

ANEXO I

RESUMEN DEL PROYECTO

Se trata de la instalación de una explotación porcina industrial intensiva de cebo con capacidad para 604 cerdos de cebo.

La actividad se llevará a cabo en el término municipal de Barcarrota (Badajoz), y mas concretamente en el polígono 13, parcela 1 con una superficie total de 5,33 hectáreas. Las características esenciales del proyecto se describen en la presente resolución.

La explotación contará con superficie suficiente de secuestro, contando para ello con una nave. Las instalaciones dispondrán además de, lazareto, fosa/balsa de aguas residuales, embarcadero, vado, vestuarios, silos y depósitos.

En la siguiente tabla se exponen su superficie útil, orientación productiva:

| NAVES | SUPERFICIE ÚTIL (m ²) | ORIENTACIÓN PRODUCTIVA |
|--------|-----------------------------------|------------------------|
| Nave 1 | 175 | Cebo |
| Nave 2 | 94 | Cebo |
| Nave 3 | 39 | Cebo |
| Nave 4 | 100 | Cebo |
| Nave 5 | 195 | Cebo |

Las coordenadas UTM Huso 29 donde se ubicará la explotación son:

| COORDENADAS | X | Y |
|---------------|---------|-----------|
| Instalaciones | 685.848 | 4.265.511 |



La nave dispondrá de ventanas con malla antipajarera, estructura de metálica, cerramiento de bloques de hormigón, cubierta de chapa, suelo de hormigón y saneamiento de recogida de deyecciones y aguas de limpieza conectadas mediante arquetas y tubos estancos hasta las fosas de purines.

Además de estas instalaciones, la explotación porcina contará con las siguientes edificaciones e infraestructuras:

- Embarcadero: Se trata de un espacio que se utilizará para la carga y descarga de animales.
- Lazareto: La explotación cuenta con un lazareto de 15 m² , para el secuestro y observación de animales enfermos y/o sospechosos de estarlo. Estará conectado a la fosa.
- Vestuario con fosa.
- Patios de ejercicio: La explotación dispondrá de cinco patios de ejercicio de 2.279, 1.034, 651, 1.499 y 2.996 m².
- Balsas de retención para los patios.
- Fosas: La explotación dispondrá de dos fosas de hormigón de 22,4 y 345,96 m³ para las naves de secuestro.
- Estercolero de 54 m³.
- Vado de desinfección de vehículos: Se ubicará en el acceso a la explotación, para desinfección de los vehículos que entran y salen de la misma. Se construirá en hormigón con una profundidad aproximada de 20 cm y con ancho y largo tales que garanticen la desinfección completa de la rueda de un camión en su rodada.
- Pediluvios a la entrada de cada local o nave.
- Almacenamiento de cadáveres: Dispondrá de solera estanca y de fácil limpieza. Se ubicará fuera del recinto de la instalación.
- Cerramiento de la explotación: Se realizará con malla ganadera de alambre galvanizado.
- Silos.
- Depósitos de agua.

**ANEXO II**

PROGRAMA DE GESTIÓN DE PURINES

La explotación porcina dispondrá de la superficie de aplicación de purines y estiércoles que se relaciona a continuación para justificar el cumplimiento del apartado a.1 del condicionado de la presente resolución:

| TERMINO MUNICIPAL | POLIGONO | PARCELA | SUPERFICIE |
|-------------------|----------|---------|------------|
| Barcarrota | 7 | 95 | 16 |
| Barcarrota | 5 | 70 | 13 |
| Barcarrota | 8 | 63 | 1,7 |
| Barcarrota | 8 | 62 | 1,8 |
| Barcarrota | 8 | 23 | 21 |
| Barcarrota | 8 | 26 | 14 |
| Barcarrota | 5 | 55 | 9 |
| Barcarrota | 8 | 46 | 13 |
| Barcarrota | 5 | 69 | 3,6 |

**ANEXO III**

INFORME DE IMPACTO AMBIENTAL

N.º Expte.: IA17/2034

Actividad: Explotación porcina

Término municipal: Barcarrota

Promotor: Gabino Gil González

Visto el Informe técnico de fecha 30 de mayo de 2018, a propuesta de la Jefa de Servicio de Protección Ambiental y en virtud de las competencias que me confieren el artículo 83 de la Ley 16/2015, de 23 de abril, de protección ambiental de la Comunidad Autónoma de Extremadura y el artículo 5 del Decreto 208/2017, por el que se establece la estructura orgánica de la Consejería de Medio Ambiente y Rural, Políticas Agrarias y Territorio, se informa favorablemente, a los solos efectos ambientales, la viabilidad de la ejecución del proyecto de ampliación de una explotación porcina en el término municipal de Barcarrota, cuyo promotor es Gabino Gil González, con sujeción a las medidas preventivas, correctoras y complementarias incluidas en el presente informe.

Este informe se realiza para la ampliación de una explotación porcina con una capacidad final de 604 animales de cebo. La explotación porcina se localiza en la parcela 1 del polígono 13 del término municipal de Barcarrota, conforme a lo establecido en el presente informe.

La explotación porcina dispone de las siguientes instalaciones existentes: nave de secuestro de 175 m² de superficie, nave de secuestro de 94,5 m² de superficie, nave de secuestro de 39 m² de superficie, nave de secuestro de 100 m² de superficie, lazareto de 15,35 m² de superficie (la totalidad de naves de secuestro y el lazareto estarán dotados de solera de hormigón y red de saneamiento que permitan la evacuación de purines y aguas de limpieza), fosa de purines y vestuario. Para la ampliación de la explotación porcina se construirán las siguientes instalaciones: nave de secuestro de 195,75 m² de superficie dotada de solera de hormigón y red de saneamiento que permitan la evacuación de purines y aguas de limpieza, fosa de purines y estercolero. Además la explotación porcina dispondrá de muelle de carga y descarga, vado sanitario, zona de almacenamiento de cadáveres, instalación de agua, silos de pienso y cerramiento.

La actividad está incluida en el Anexo VI, Grupo 1 apartado I) de la Ley 16/2015, de 23 de abril, de protección ambiental de la Comunidad Autónoma de Extremadura (DOE n.º 81, de 29 de abril), por lo que éste proyecto está sometido al procedimiento de evaluación de impacto ambiental abreviada.

Durante el procedimiento de evaluación se ha solicitado y recibido informe del Agente del Medio Natural.



La viabilidad del referido proyecto queda condicionada a que se adopten las siguientes medidas preventivas, correctoras y complementarias:

- Medidas preventivas y correctoras en la fase de adaptación
 1. Adecuar las edificaciones e instalaciones auxiliares al entorno rural en el que se ubican. Se recomienda para los exteriores colores con tonos tostados, ocre o albero y para las cubiertas rojo mate o verde. En cualquiera de los elementos constructivos e instalaciones auxiliares no deben utilizarse tonos llamativos o brillantes.
 2. La explotación porcina dispondrá de un sistema impermeable para la recogida y almacenamiento de los purines y de las aguas de limpieza generadas en las naves de secuestro y lazareto, que evite el riesgo de filtración y contaminación de las aguas superficiales y subterráneas. Para ello dispondrá de dos fosas de purines con capacidad suficiente para almacenar la producción de, al menos, tres meses de purines. Las fosas de purines se construirán en hormigón y serán impermeables. Contarán con un talud perimetral de hormigón de 0,5 m para impedir desbordamientos, una cuneta perimetral que impida el acceso de aguas de escorrentías a su interior y cerramiento perimetral en el caso de no estar cerrada en su parte superior. Junto a las fosas de purines se dispondrán pozos testigos con la finalidad de comprobar la estanqueidad de las mismas, para lo cual se habrá ejecutado una red de recogida de filtraciones canalizada a estos pozos. La frecuencia de vaciado de las fosas de purines será siempre antes de superar los 2/3 de su capacidad. En el caso de detectarse productos químicos (desinfectantes), el vertido final almacenado será entregado a un gestor de residuos autorizado por el organismo competente, y para el caso que no haya presencia de dichos residuos, el vertido final podrá ser empleado como fertilizante orgánico.
 3. Se dispondrá de un estercolero impermeable con capacidad suficiente para almacenar la producción de, al menos, 15 días de estiércoles sólidos. El estercolero se deberá vaciar antes de superar los 2/3 de su capacidad, momento en el que se comprobará que se encuentra en condiciones óptimas, reparando cualquier deficiencia. Se realizará con pendiente para que los lixiviados que se produzcan se dirijan a la fosa de purines. El estercolero se cubrirá mediante la construcción de un cobertizo o mediante una cubierta flexible (plástico) que impida el acceso de pluviales a su interior.
 4. En el caso de instalar aseos, las aguas residuales generadas en estos serán almacenadas en una fosa séptica estanca y se gestionarán por empresa autorizada.
 5. Los residuos generados durante la fase de construcción deberán ser gestionados conforme a lo establecido en el Real Decreto 105/2008, de 1 de febrero, por el que se regula la producción y gestión de los residuos de construcción y demolición, y por el Decreto 20/2011, de 25 de febrero, por el que se establece el régimen jurídico de la producción,



posesión y gestión de los residuos de construcción y demolición en la Comunidad Autónoma de Extremadura.

6. Al finalizar los trabajos se llevará a cabo una limpieza general de todos aquellos restos generados durante la construcción de las instalaciones y se realizará la restauración ambiental de la zona aprovechando el substrato edáfico retirado antes del comienzo de las obras.
7. Si durante la ejecución de las obras se hallasen restos u objetos con valor arqueológico, el promotor y/o la dirección facultativa de la misma paralizarán inmediatamente los trabajos, tomarán las medidas adecuadas para la protección de los restos y comunicarán su descubrimiento en el plazo de cuarenta y ocho horas a Presidencia de la Junta de Extremadura.

- Medidas en la fase operativa de protección del suelo y de las aguas

1. Tratamiento y gestión del estiércol. Para el control del programa de gestión de purines o estiércol la explotación deberá disponer de un "Libro de Registro de Gestión de Estiércoles" que recoja de forma detallada los volúmenes extraídos y el destino de cada partida. En el caso de que se eliminen como abono orgánico se dispondrá, además, de un "Plan de Aplicación Agrícola" de los estiércoles, en el que conste, por años, la producción de estiércoles o purines, su contenido en nitrógeno, así como las parcelas donde se aplica, qué se cultiva y en qué momento se realizan las aplicaciones. La aplicación agrícola se realizará cumpliendo las siguientes condiciones:
 - La aplicación total de nitrógeno/ha · año será inferior a 80 kg en cultivos de secano y 170 kg en regadío. Las aplicaciones se fraccionarán de forma que no se superen los 45 kg/ha por aplicación en secano y los 85 kg/ha en regadío. Para los cálculos se tendrán en cuenta todos los aportes de nitrógeno en la finca (purines o estiércol procedente de ganado, fertilizantes con contenido en nitrógeno, etc.).
 - Se buscarán los momentos de máximas necesidades de los cultivos. No se harán en suelos con pendientes superiores al 10%, ni en suelos inundados o encharcados, ni antes de regar, ni cuando el tiempo sea lluvioso. Se dejará sin abonar una franja de 100 m de ancho alrededor de todos los cursos de agua. No se aplicarán a menos de 300 m de una fuente, pozo o perforación que suministre agua para el consumo humano. No se aplicará de forma que cause olores u otras molestias a los vecinos. La distancia mínima para la aplicación del purín sobre el terreno, respecto de núcleos de población será de 1.000 m.
2. Tratamiento y gestión de otros residuos y subproductos animales. Los residuos generados en el desarrollo de la actividad deberán ser gestionados conforme a lo establecido



en la Ley 22/2011, de 28 de julio, de residuos y suelos contaminados. La gestión de residuos deberá ser realizada por empresas que estén registradas conforme a lo establecido en la Ley 22/2011.

Los residuos peligrosos generados en las instalaciones deberán envasarse, etiquetarse y almacenarse conforme a lo establecido en los artículos 13, 14 y 15 del Real Decreto 833/1988, de 20 de julio, por el que se aprueba el Reglamento para la ejecución de la Ley 20/1986, básica de residuos tóxicos y peligrosos. El tiempo máximo para el almacenamiento de residuos peligrosos no superará los seis meses.

La eliminación de los cadáveres se efectuará conforme a las disposiciones del Reglamento (CE) n.º 1069/2009 del Parlamento Europeo y del Consejo de 21 de octubre de 2009 por el que se establecen las normas sanitarias aplicables a los subproductos animales y los productos derivados no destinados al consumo humano y por el Reglamento (UE) n.º 142/2011, de la Comisión de 25 de febrero de 2011. Se observará que el almacenamiento de los cadáveres se realice en condiciones óptimas y fuera del recinto de la instalación.

3. Medidas de protección. El plan de manejo de los animales será en régimen intensivo, desarrollándose el ciclo productivo exclusivamente en el interior de las naves de secuestro, corral de manejo y patios de ejercicio. La explotación porcina no dispondrá de cercas de manejo.

Para el desarrollo del plan de manejo la explotación porcina dispondrá de un corral de manejo anexo a la nave de secuestro 1 (175 m²), dotado de solera de hormigón y de 403 m² de superficie y con evacuación de purines y pluviales hacia la fosa de purines. También dispondrá de cinco patios de ejercicio anexas a las naves de secuestro, con solera de tierra y una superficie total de 8.059 m². Las aguas de escorrentía que puedan producirse en los patios de ejercicio serán recogidas mediante balsas de retención impermeabilizadas y debidamente dispuestas para tal fin. Los patios de ejercicio se limpiarán semanalmente, retirando las deyecciones al estercolero.

En todo caso, si como consecuencia del manejo de la explotación se produjese la degradación física del suelo, la pérdida de vegetación o la contaminación por nitratos de las aguas será responsabilidad del propietario, el cual deberá adoptar las medidas correspondientes para la recuperación del medio.

4. Medidas adicionales. Efectuar los procesos de limpieza, desinfección y desinsectación de forma periódica, para mantener las instalaciones existentes en buenas condiciones higiénico-sanitarias. No obstante, al final de cada ciclo se realizarán vacíos sanitarios de las instalaciones que albergan los animales.



- Medidas a acometer en el Plan de Reforestación

1. Se creará una pantalla vegetal, implantando especies arbóreas y/o arbustivas autóctonas alrededor de las instalaciones, a fin de minimizar el impacto paisajístico.
2. Se asegurará el éxito de la reforestación, para lo cual se realizará un mantenimiento adecuado así como la reposición de las marras que fueran necesarias.

- Medidas correctoras a aplicar al final de la actividad

1. En caso de no finalizarse las obras, o al final de la actividad productiva, se procederá al derribo de las construcciones, al desmantelamiento de las instalaciones y al relleno de las fosas. El objetivo de la restauración será que los terrenos recuperen su aptitud agrícola original, demoliendo adecuadamente las instalaciones, y retirando los residuos a gestor autorizado.
2. Si una vez finalizada la actividad se pretendiera adaptar las instalaciones para otro uso distinto, éstas deberán adecuarse al nuevo uso. Dicha modificación deberá contar con todos los informes y autorizaciones exigibles en su caso.

- Programa de vigilancia ambiental

El promotor deberá disponer de un programa de vigilancia ambiental que deberá contener, al menos, un informe anual sobre el seguimiento de las medidas incluidas en el informe de impacto ambiental.

1. En base al resultado de estos informes se podrán exigir medidas correctoras suplementarias para corregir las posibles deficiencias detectadas, así como otros aspectos relacionados con el seguimiento ambiental no recogidos inicialmente.

- Condiciones complementarias

1. Deberán cumplirse todas las medidas preventivas y correctoras descritas en el documento ambiental, en tanto no entren en contradicción con el condicionado del presente informe.
2. Para las actuaciones en zona de policía, para las captaciones de agua y/o para el vertido de aguas residuales deberá contar con la correspondiente autorización administrativa de la Confederación Hidrográfica correspondiente conforme a las disposiciones vigentes.
3. Para el cerramiento, se estará a lo dispuesto en el Decreto 226/2013, de 3 de diciembre por el que se regulan las condiciones para la instalación, modificación y reposición de los cerramientos cinegéticos y no cinegéticos en la comunidad autónoma de Extremadura.
4. Se informará del contenido de esta autorización a los operarios que realicen las actividades, así mismo, se dispondrá de una copia del presente informe.



5. Respecto a la ubicación y construcción, se atenderá a lo establecido en la Normativa Urbanística y en la autorización ambiental unificada, correspondiendo al Ayuntamiento de Barcarrota y órgano respectivo las competencias en estas materias.
6. Cualquier modificación del proyecto, será comunicada a la Dirección General de Medio Ambiente que podrá establecer la necesidad de que la modificación se someta a un nuevo procedimiento de evaluación de impacto ambiental.

El presente informe, se emite sólo a efectos ambientales y en virtud de la legislación específica vigente, sin perjuicio del cumplimiento de los demás requisitos o autorizaciones legales o reglamentariamente exigidas que, en todo caso, habrán de cumplirse.

Este informe de impacto ambiental perderá su vigencia y cesará en la producción de los efectos que le son propios si, una vez notificado, no se hubiera procedido a la autorización del proyecto en el plazo máximo de cinco años.

Su condicionado podrá ser objeto de revisión y actualización por parte del órgano ambiental cuando:

- Se produzca la entrada en vigor de nueva normativa que incida sustancialmente en el cumplimiento de las condiciones establecidas en el mismo.
- Cuando durante el seguimiento del cumplimiento del mismo se detecte que las medidas preventivas, correctoras o complementarias son insuficientes, innecesarias o ineficaces.

Este informe de impacto ambiental no será objeto de recurso alguno, sin perjuicio de los que, en su caso, procedan en vía administrativa o judicial frente al acto, en su caso, de autorización del proyecto.

Mérida, 30 de mayo de 2018.

El Director General de
Medio Ambiente,
PEDRO MUÑOZ BARCO



ANEXO GRÁFICO

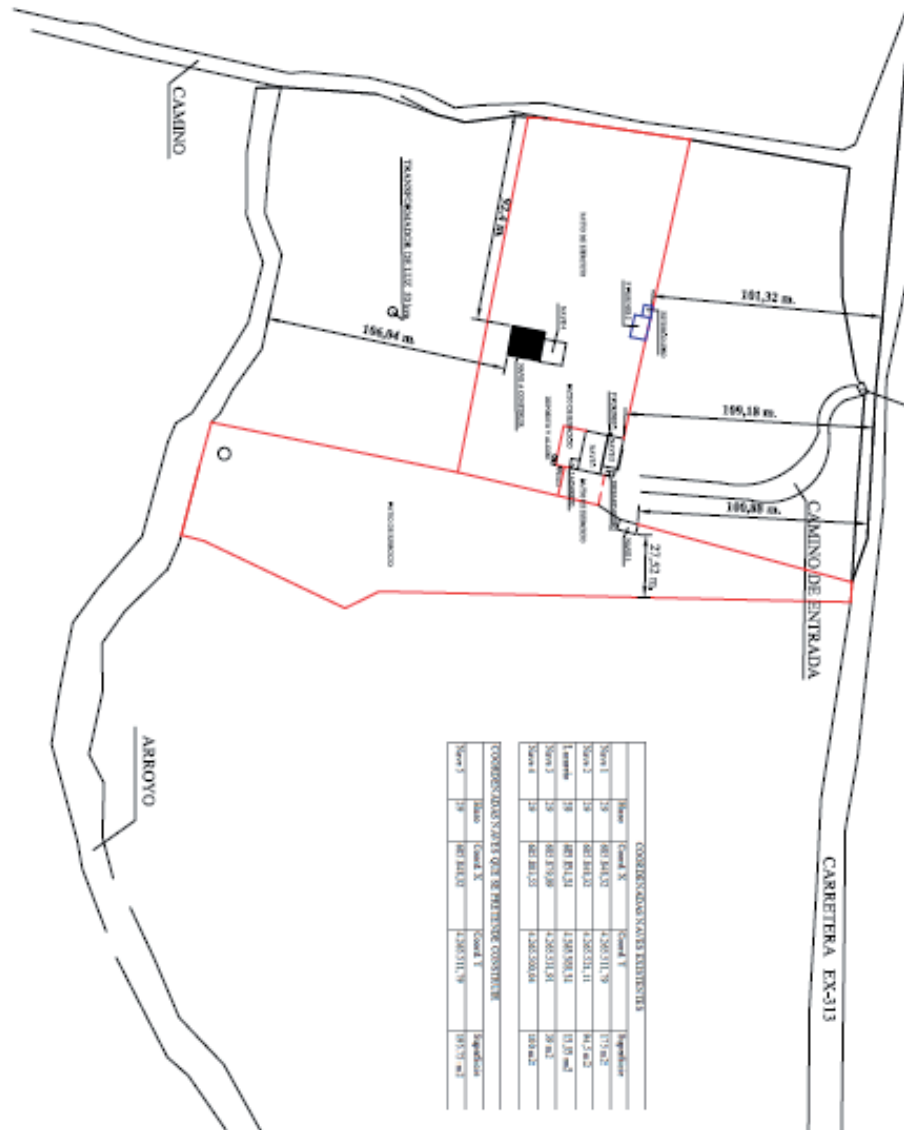

...





RESOLUCIÓN de 28 de mayo de 2019, de la Dirección General de Medio Ambiente, por la que se otorga autorización ambiental integrada para el secadero de cereales y otras actividades, promovida por SCL San Isidro de Miajadas, en el término municipal de Miajadas. (2019061694)

ANTECEDENTES DE HECHO

Primero. Con fecha 12 de enero de 2018 tiene entrada en el Registro Único de la Junta de Extremadura, la solicitud de autorización ambiental integrada (AAI) para la adaptación de un secadero de cereales y otras actividades, ubicada el término municipal de Miajadas (Cáceres) y promovida por SCL San Isidro de Miajadas.

Segundo. El proyecto consiste en la adaptación de un secadero de cereales y otras actividades consistentes en:

- Adquisición, almacenamiento, venta y distribución de inputs agrícolas (abonos, semillas, productos fitosanitarios).
- Poste de suministro de gasóleo B para sus asociados que suministra combustible a los vehículos de uso agrícola.
- Herrería.

La actividad principal que se realiza en la cooperativa es el secado de cereales, con una capacidad de secado de 49.937 toneladas/año, para lo cual se cuenta con tres secaderos de cereales, del total de cereal secado 44.000 toneladas son de maíz y 5.937 toneladas de arroz. Esta actividad está incluida en el ámbito de aplicación de Ley 16/2015, de 23 de abril, de protección ambiental de la Comunidad Autónoma de Extremadura. En particular en la categoría 2.2.b) del anejo I relativa a "instalaciones para el tratamiento y transformación, diferente del mero envasado, en los las siguientes materias primas, tratadas o no previamente, destinadas a la fabricación de productos alimenticios o piensos a partir de materia prima vegetal de una capacidad de producción de productos acabados superiora 300 toneladas por día o 600 toneladas por día en caso de que la instalación funcione durante un período no superior 90 días consecutivos en un año cualquiera".

La actividad se desarrollará en el término municipal de Miajadas (Cáceres) en la avda. de los Gremios, 15, concretamente en la referencia catastral 7968003TJ4376N0001ZU, la superficie de la parcela es de 19.627 m² y la superficie construida es de 8.710 m².

Tercero. En cumplimiento de lo establecido en el artículo 13.5 de la Ley 16/2015, de 23 de abril, y en el artículo 9 del Decreto 81/2011, de 20 de mayo, por el que se aprueba el Reglamento de autorizaciones y comunicación ambiental de la Comunidad Autónoma de Extremadura, la solicitud de AAI fue sometida al trámite de información pública, mediante Anuncio de 24 de julio de 2018 que se publicó en el DOE n.º 175, de 7 de septiembre.



Cuarto. Mediante escrito de 24 de julio de 2018, la DGMA solicitó al Ayuntamiento de Miajadas, informe sobre la adecuación de las instalaciones descritas en la solicitud de AAI a todos aquellos aspectos que fueran de su competencia conforme a lo establecido en el artículo 13.7 de la Ley 16/2015, de 23 de abril; así como copia de las notificaciones y alegaciones recibidas, resultado de la información pública llevada a cabo por ese Ayuntamiento, en virtud del cumplimiento del artículo 14 del Real Decreto Legislativo 1/2016, de 16 de diciembre, por el que se aprueba en texto refundido de la Ley de prevención y control integrados de la contaminación.

El Ayuntamiento de Miajadas emitió informe favorable de fecha 23 de noviembre de 2018 y recibido con fecha 14 de diciembre de 2018 firmado por el Arquitecto municipal.

Quinto. La instalación industrial cuenta con Informe favorable de Impacto Ambiental de fecha 10 de enero de 2019 (Expte: IA 18/0848), el cual se incluye íntegramente en el anexo II de la presente resolución.

Sexto. Para dar cumplimiento al artículo 13.8 de la Ley 16/2015, de 23 de abril, de protección ambiental de la Comunidad Autónoma de Extremadura, esta DGMA se dirigió mediante escritos de 17 de abril de 2019 a SCL San Isidro de Miajadas, al Ayuntamiento de Miajadas, y a las organizaciones no gubernamentales cuyo objeto sea la defensa de la naturaleza y el desarrollo sostenible con objeto de proceder al trámite de audiencia a los interesados, sin que se hayan pronunciado al respecto.

FUNDAMENTOS DE DERECHO

Primero. Es órgano competente para la resolución del presente procedimiento la Dirección General de Medio Ambiente de la Consejería de Medio Ambiente y Rural, Políticas Agrarias y Territorio de la Junta de Extremadura, en virtud de lo dispuesto en el artículo 15 de la Ley 16/2015, de 23 de abril, de protección ambiental de la Comunidad Autónoma de Extremadura y en el artículo 5 apartado e) del Decreto 208/2017, de 28 de noviembre, por el que se establece la estructura orgánica de la Consejería de Medio Ambiente y Rural, Políticas Agrarias y Territorio.

Segundo. La actividad proyectada se encuentra dentro del ámbito de aplicación del Real Decreto Legislativo 1/2016, de 16 de diciembre, por el que se aprueba el texto refundido de la Ley de prevención y control integrados de la contaminación, concretamente en la categoría 2.2.b) del anejo I relativa a "instalaciones para el tratamiento y transformación, diferente del mero envasado, en los las siguientes materias primas, tratadas o no previamente, destinadas a la fabricación de productos alimenticios o piensos a partir de materia prima vegetal de una capacidad de producción de productos acabados superiora 300 toneladas por día o 600 toneladas por día en caso de que la instalación funcione durante un período no superior 90 días consecutivos en un año cualquiera".



Tercero. Conforme a lo establecido en el artículo 9 del Real Decreto Legislativo 1/2016, de 16 de diciembre, por el que se aprueba el texto refundido de la Ley de prevención y control integrados de la contaminación, se somete a autorización ambiental integrada la construcción, montaje, explotación, traslado o modificación sustancial de aquellas instalaciones de titularidad pública o privada en las que se desarrolle alguna de las actividades recogidas en su anexo I; exceptuando aquellas instalaciones o partes de las mismas utilizadas para la investigación, desarrollo y experimentación de nuevos productos y procesos.

A la vista de los anteriores antecedentes de hecho, fundamentos de derecho y del informe técnico, y una vez finalizados los trámites reglamentarios para el expediente de referencia, por la presente,

RESUELVE :

Otorgar autorización ambiental integrada a favor de SCL San Isidro de Miajadas, para la adaptación de un secadero de cereales y otras actividades, en la categoría 2.2.b) del anejo I relativa a "instalaciones para el tratamiento y transformación, diferente del mero envasado, en los las siguientes materias primas, tratadas o no previamente, destinadas a la fabricación de productos alimenticios o piensos a partir de materia prima vegetal de una capacidad de producción de productos acabados superior a 300 toneladas por día o 600 toneladas por día en caso de que la instalación funcione durante un período no superior 90 días consecutivos en un año cualquiera", ubicada en el término municipal de Miajadas (Cáceres), a los efectos recogidos en la Ley 16/2015, de 23 de abril, de protección ambiental de la Comunidad Autónoma de Extremadura, y en el Real Decreto Legislativo 1/2016, de 16 de diciembre, por el que se aprueba el texto refundido de la Ley de prevención y control integrados de la contaminación, señalando que en el ejercicio de la actividad se deberá cumplir el condicionado fijado a continuación y el recogido en la documentación técnica entregada, excepto en lo que ésta contradiga a la presente autorización, sin perjuicio de las prescripciones de cuanta normativa sea de aplicación a la actividad de referencia en cada momento. El n.º de expediente de la explotación porcina es el AAI18/001.



CONDICIONADO DE LA AUTORIZACIÓN AMBIENTAL INTEGRADA

- a - Producción, tratamiento y gestión de residuos generados

1. Los residuos no peligrosos que se generarán por la actividad de la instalación industrial son los siguientes:

| CÓDIGO LER ⁽¹⁾ | RESIDUO | ORIGEN | DESTINO | CANTIDAD TRATADA ANUAL (t) | OPERACIONES DE VALORIZACIÓN | OPERACIONES DE ELIMINACIÓN |
|---------------------------------|----------|-----------------|------------------------------|----------------------------|-----------------------------|----------------------------|
| Mezclas de residuos municipales | 20 03 01 | Residuos varios | Planta de tratamiento de RSU | 0,6 | R13 | D15 |

⁽¹⁾ LER: Lista Europea de Residuos publicada por la Decisión de la Comisión 2014/955/UE de 18 de diciembre de 2014.



2. Los residuos peligrosos que se generarán por la actividad de la instalación industrial son los siguientes:

| CÓDIGO LER (1) | RESIDUO | ORIGEN | DESTINO | CANTIDAD TRATADA ANUAL (t) | OPERACIONES DE VALORIZACIÓN | OPERACIONES DE ELIMINACIÓN | |
|----------------|---|----------|---|----------------------------|-----------------------------|----------------------------|-----|
| | Absorbentes, materiales de filtración (incluidos los filtros de aceite no especificados en otra categoría), trapos de limpieza y ropas protectoras contaminados por sustancias peligrosas | 15 02 02 | Trabajos de mantenimiento de maquinaria | Gestor autorizado | 0,2 | R13 | D15 |
| | Envases que contienen restos de sustancias peligrosas o están contaminados por ellas | 15 01 10 | Punto SIGFITO | Gestor autorizado | 4 | R13 | D15 |
| | Lodos de separadores de agua/ sustancias aceitosas | 13 05 02 | Arqueta poste suministro gasóleo B | Gestor autorizado | 0,015 | R13 | D15 |

(1) LER: Lista Europea de Residuos publicada por la Decisión de la Comisión 2014/955/UE de 18 de diciembre de 2014.



3. La generación de cualquier otro residuo no mencionado en este informe, deberá ser comunicada a la Dirección General de Medio Ambiente (DGMA), con objeto de evaluarse la gestión más adecuada que deberá llevar a cabo el titular de la instalación industrial.
4. Antes del inicio de la actividad, el titular de la instalación industrial deberá indicar y acreditar a la DGMA qué tipo de gestión y qué gestores autorizados o inscritos conforme a la Ley 22/2011, de 28 de julio, de residuos y suelos contaminados se harán cargo de los residuos generados por la actividad con el fin último de su valorización o eliminación.
5. El titular de la instalación deberá cumplir con las obligaciones de gestión de residuos correspondientes a los productores de residuos establecidas en la normativa de aplicación en cada momento, en particular, actualmente y respecto a la gestión de residuos en general, en el artículo 17 de la Ley 22/2011, de 28 de julio, de residuos y suelos contaminados.
6. Los residuos peligrosos deberán envasarse, etiquetarse y almacenarse conforme a lo establecido en los artículos 13, 14 y 15 del Real Decreto 833/1988, de 20 de julio, por el que se aprueba el Reglamento para la ejecución de la Ley 20/1986, básica de residuos tóxicos y peligrosos. En particular, se efectuará en zonas cubiertas, con pavimento impermeable y recogida de posibles fugas de líquidos hacia arqueta estanca.
7. Los residuos no peligrosos no podrán almacenarse por un tiempo superior a dos años, si su destino final es la valorización, o a un año, si su destino final es la eliminación. Mientras que los residuos peligrosos no podrán almacenarse por un tiempo superior a seis meses. Ello de conformidad con lo dispuesto en la Ley 22/2011, de 28 de julio, de residuos y suelos contaminados, y en la Ley 16/2015, de 23 de abril, de protección ambiental de la Comunidad Autónoma de Extremadura.
8. Queda expresamente prohibida la mezcla de los residuos generados entre sí o con otros residuos. Los residuos deberán segregarse desde su origen, disponiéndose de los medios de recogida y almacenamiento intermedio adecuados para evitar dichas mezclas.

- b - Medidas relativas a la prevención, minimización y control de las emisiones contaminantes a la atmósfera

1. Las instalaciones cuyo funcionamiento dé lugar a emisiones contaminantes a la atmósfera habrán de presentar un diseño, equipamiento, construcción y explotación que eviten una contaminación atmosférica significativa a nivel del suelo. En particular, los gases de escape serán liberados de modo controlado y de acuerdo con lo establecido en la autorización ambiental integrada, siempre que sea posible, por medio de chimeneas que irán asociadas a cada uno de los focos de emisión. La altura de las chimeneas, así como los orificios para la toma de muestras y plataformas de acceso cumplirán la Orden de 18 de octubre de 1976, sobre la prevención y corrección de la contaminación industrial de la atmósfera.



Además, las secciones y sitios de medición de los focos, según numeración del apartado b.2, cumplirán los requisitos establecidos en la norma UNE-EN 15259:2008 compatibles con los indicados en la Orden de 18 de octubre de 1976.

2. El complejo industrial consta de 7 focos de emisión de contaminantes a la atmósfera, que se detallan en la siguiente tabla.

| Foco de emisión | | Clasificación RD 100/2011, de 28 de enero | | | | | | Combustible o producto asociado | Proceso asociado |
|-----------------|---|---|-------------|---|----|---|---|---------------------------------|--|
| Nº | Denominación | Grupo | Código | S | NS | C | D | | |
| 1 | Secadero de cereal 1 (maíz) (ptn = 1,74 MWt) | C(2) | 03 03 26 32 | X | | X | | Gas natural | Secado del cereal mediante equipo de combustión con contacto directo |
| 2 | Secadero de cereal 2 (arroz) (ptn = 1,04 MWt) | C(2) | 03 03 26 32 | X | | X | | Gas natural | Secado del cereal mediante equipo de combustión con contacto directo |
| 3 | Secadero de cereal 3 (maíz) (ptn = 2,2 MWt) | C(2) | 03 03 26 32 | X | | X | | Gas natural | Secado del cereal mediante equipo de combustión con contacto directo |
| 4 | Descarga de cereal en piquera de secadero 1 | B(2) | 04 06 17 05 | X | | | X | Cereal | Recepción de cereal en la piquera |
| 5 | Descarga de cereal en piquera de secadero 2 | B(2) | 04 06 17 05 | X | | | X | Cereal | Recepción de cereal en la piquera |
| 6 | Descarga de cereal en piquera nº 1 de secadero 3 | B(2) | 04 06 17 05 | X | | | X | Cereal | Recepción de cereal en la piquera |



| | | | | | | | | | |
|----|--|------|-------------|---|---|--|---|-----------------------|-----------------------------------|
| 7 | Descarga de cereal en piqueta nº 2 de secadero 3 | B(2) | 04 06 17 05 | X | | | X | Cereal | Recepción de cereal en la piqueta |
| 8 | Limpia de secadero 1 | B(2) | 04 06 17 05 | X | | | X | Cereal | Limpieza de cereal |
| 9 | Prelimpia secadero 2 | B(2) | 04 06 17 05 | X | | | X | Cereal | Limpia de cereal |
| 10 | Prelimpia secadero 3 | B(2) | 04 06 17 05 | X | | | X | Cereal | Limpia de cereal |
| 11 | Respostaje de vehículos | - | 05 05 03 00 | | X | | X | Depósito de gasóleo B | Surtidor |

(2) Las actividades sin grupo pasarán a considerarse grupo C a criterio del órgano competente de la comunidad autónoma, en el caso que la actividad se desarrolle a menos de 500 m de un núcleo de población.

S: Sistemático NS: No Sistemático C: Confinado D: Difuso

3. Las emisiones canalizadas en los focos 1, 2 y 3 se corresponden con los gases de combustión del gas natural procedentes del secadero de 4,98 MWt de potencia térmica total.

Para estos focos, en atención al proceso asociado, se establecen valores límite de emisión (VLE) para los siguientes contaminantes al aire:

| CONTAMINANTE | VLE |
|---|------------------------|
| Óxidos de nitrógeno, NO _x (expresados como dióxido de nitrógeno, NO ₂) | 300 mg/Nm ³ |

Estos valores límite de emisión serán valores medios, medidos siguiendo las prescripciones establecidas en el apartado -g-. Además, están expresados en unidades de masa de contaminante emitidas por unidad de volumen total de gas residual liberado expresado en metros cúbicos medidos en condiciones normales de presión y temperatura (101,3 kPa y 273 K), previa corrección del contenido en vapor de agua y referencia a un contenido de oxígeno por volumen en el gas residual del tres por ciento.

Se realizarán las oportunas operaciones de mantenimiento en las calderas (limpiezas periódicas del quemador, limpiezas periódicas de la chimenea de evacuación de gases...), con objeto de que se evite un aumento de la contaminación medioambiental originada por este foco de emisión.

4. Los focos 4, 5, 6, 7, 8, 9 y 10 emiten partículas a la atmósfera originadas en las operaciones de recepción, limpieza, manipulación, secado y suministro de materiales pulverulentos (cereales).

Para estos focos, se adoptarán las siguientes medidas correctoras:

| Foco N ^o | Medida correctora asociada |
|---------------------|--|
| 4, 5, 6 y 7 | Para el acceso del camión basculante para su descarga, se dispondrá de cortinillas, que se ajustarán al camión para evitar la emisión de polvo |
| 8, 9 y 10 | Ciclón y sistema de aspiración de partículas que son enviadas al cuarto de impurezas correspondiente |

— c - Medidas relativas a la prevención, minimización y control de las emisiones contaminantes al dominio público hidráulico y al suelo

1. Conforme a la documentación aportada junto con la solicitud de AAI, no se prevé la generación de efluentes de aguas residuales distintos a las aguas procedentes de los servicios higiénicos, de las aguas pluviales caídas en el emplazamiento y de las aguas potencialmente contaminadas por hidrocarburos (zona de gasolinera). Las aguas residuales sanitarias serán conducidas a la red de saneamiento municipal.

Las aguas residuales hidrocarbурadas, serán canalizadas y conducidas a un sistema de pretratamiento y depuración consistente en un separador de hidrocarburos:

- El sistema de depuración será estanco y correctamente dimensionado para poder asimilar el máximo caudal de vertidos.
- Se realizarán las oportunas operaciones de mantenimiento para garantizar un adecuado funcionamiento del sistema de tratamiento, tales como evacuación periódica de los lodos decantados y vaciado del separador de hidrocarburos.

Las aguas residuales hidrocarbурadas, una vez depuradas, serán evacuadas conjuntamente con las aguas residuales sanitarias a la red de saneamiento municipal.



2. Los vertidos de aguas residuales, directos o indirectos, a dominio público hidráulico requieren la autorización del órgano competente para su autorización de conformidad con la Ley de Aguas. En todo caso, deberá contarse con la licencia municipal de vertido de aguas residuales a la red municipal de saneamiento
3. Las posibles fugas y vertidos de los fitosanitarios o de combustibles, no podrán ser canalizadas hacia las acometidas de saneamiento instaladas en la planta, debiendo ser recogidos y reutilizados o gestionados por empresa autorizada.
4. Los fitosanitarios se almacenarán en zonas cubiertas, con pavimento impermeable y recogida de posibles fugas de líquidos hacia arqueta estanca o cubeto de retención o medida de similar eficacia.
5. La estación de servicio contará con un depósito de gasoil enterrado de 40.000 litros de capacidad. El depósito será de simple pared en todos sus compartimentos y deberá disponer de un sistema de contención de vertidos o en su caso un sistema de detección de fugas.

- d - Medidas relativas a la prevención, minimización y control de las emisiones sonoras desde la instalación

1. A continuación, se muestra la identificación de fuentes sonoras más significativas de la actividad:

| Fuente sonora | Nivel de emisión total, dB (A) |
|-----------------------|--------------------------------|
| Maquinaria secadero 1 | 75 |
| Maquinaria secadero 2 | 75 |
| Maquinaria secadero 3 | 75 |
| Poste gasoil B | 50 |

2. No se permitirá el funcionamiento de ninguna fuente sonora cuyo nivel de recepción externo sobrepase los valores establecidos en el Decreto 19/1997, de 4 de febrero, de Reglamentación de Ruidos y Vibraciones.



3. La actividad desarrollada no superará los objetivos de calidad acústica ni los niveles de ruido establecidos como valores límite en el Real Decreto 1367/2007, de 19 de octubre, por el que se desarrolla la Ley 37/2003, de 17 de noviembre, del Ruido, en lo referente a zonificación acústica, objetivos de calidad y emisiones acústicas.

- e - Medidas de prevención y reducción de la contaminación lumínica.

Condiciones generales

1. La presente autorización se concede con los límites y condiciones técnicas que se establecen a continuación. Cualquier modificación de lo establecido en estos límites y condiciones deberá ser autorizada previamente.
2. A las instalaciones de alumbrado exterior les serán de aplicación las disposiciones relativas a contaminación lumínica, recogidas en el Real Decreto 1890/2008, de 14 de noviembre, por el que se aprueba el Reglamento de eficiencia energética en instalaciones de alumbrado exterior y sus Instrucciones técnicas complementarias EA-01 a EA-07.

Condiciones técnicas

Requerimientos luminotécnicos para instalaciones de alumbrado de zonas y viales anexos a la actividad:

3. Con objeto de prevenir la dispersión de luz hacia el cielo nocturno, así como de preservar las condiciones naturales de oscuridad en beneficio de los ecosistemas, en las instalaciones de más de 1 kW de potencia instalada, se deberá cumplir lo siguiente:
 - a) El diseño de las luminarias será aquel que el flujo hemisférico superior instalado (FHSinst), la iluminancia, la intensidad luminosa, la luminancia y el incremento del nivel de contraste será inferior a los valores máximos permitidos en función de la zona en la que se ubique la instalación conforme a lo establecido en la Instrucción Técnica Complementaria EA-03 Resplandor luminoso nocturno y luz intrusa o molesta del Real Decreto 1890/2008, de 14 de noviembre, por el que se aprueba el Reglamento de eficiencia energética en instalaciones de alumbrado exterior y sus Instrucciones técnicas complementarias.
 - b) El factor de mantenimiento y factor de utilización cumplirán los límites establecidos en la ITC-EA-04, garantizándose el cumplimiento de los valores de eficiencia energética de la ITCEA-01.
 - c) Las luminarias deberán estar dotadas con sistemas de regulación que permitan reducir el flujo luminoso al 50 % a determinada hora, manteniendo la uniformidad en la iluminación.



- d) Del mismo modo deberán contar con detectores de presencia con sistema de encendido y apagado que se adapte a las necesidades de luminosidad.
- e) Se recomienda el uso de luminarias con longitud de onda dentro del rango de la luz cálida. En concreto para las zonas con contornos o paisajes oscuros, con buena calidad de oscuridad de la noche, se utilizarán lámparas de vapor de sodio, y cuando esto no resulte posible se procederá a filtrar la radiación de longitudes de onda inferiores a 440 nm.

- f- Plan de ejecución

1. En el caso de que el proyecto o actividad no se adaptara en el plazo de un año (1 año), a partir de la fecha de otorgamiento de la AAI, la Dirección General de Medio Ambiente previa audiencia del titular, acordará la caducidad de la AAI, conforme a lo establecido en el artículo 23.1.a.) de la Ley 16/2015, de 23 de abril.
2. Dentro del plazo establecido en el apartado anterior, el titular de la instalación deberá presentar a la DGMA solicitud de adaptación de la actividad, según establece el artículo 34 del Decreto 81/2011, de 20 de mayo.
3. En particular y sin perjuicio de lo que se considere necesario, la solicitud referida en el apartado f.2 deberá acompañarse de:
 - a) La documentación que indique y acredite qué tipo de gestión y qué gestores autorizados se harán cargo de los residuos generados por la actividad con el fin último de su valorización o eliminación, incluyendo los residuos asimilables a urbanos.
 - b) Los informes de las primeras mediciones de las emisiones a la atmósfera, que acrediten el cumplimiento de los valores límite de emisión de contaminantes.
 - c) El certificado de cumplimiento de los requisitos de ruidos establecido en el artículo 26 del Decreto 19/1997, de 4 de febrero, de reglamentación de ruidos y vibraciones y los del Real Decreto 1367/2007, por el que se desarrolla la Ley 37/2003, del ruido, en lo referente a la zonificación acústica, objetivos de calidad y emisiones acústicas.
 - d) La verificación inicial realizada por OCA establecida en la Instrucción Técnica Complementaria EA-05, recogida en el Real Decreto 1890/2008, de 14 de noviembre, por el que se aprueba el Reglamento de eficiencia energética en instalaciones de alumbrado exterior.
 - e) Autorización de vertidos otorgada por el Ayuntamiento de Miajadas.
 - f) Copia de la licencia de obra, edificación e instalación en caso de que hubiera sido preceptiva.



g) Las mediciones referidas en los apartados anteriores, que deberán ser representativas del funcionamiento de la instalación podrán ser realizadas durante un periodo de pruebas antes de la adaptación de la actividad de conformidad con el artículo 19 de la Ley 16/2015, de 23 de abril.

- g - Vigilancia y seguimiento

1. Con una frecuencia anual, deberán remitirse los datos establecidos en el artículo 3 del Real Decreto 508/2007, de 20 de abril, por el que se regula el suministro de información sobre emisiones del Reglamento E-PRTR y de las autorizaciones ambientales integradas. Esta remisión deberá realizarse a instancia de la DGMA o, en su defecto, entre el 1 de enero y el 31 de marzo siguiente al periodo anual al que estén referidos los datos. Ello, al objeto de la elaboración del Registro Europeo PRTR regulado en el Reglamento (CE) n.º 166/2006 del Parlamento Europeo y del Consejo, relativo al establecimiento de un registro europeo de emisiones y transferencias de contaminantes (Reglamento E-PRTR).
2. Será preferible que el muestreo y análisis de todos los contaminantes, se realice con arreglo a las normas CEN. En ausencia de las normas CEN, se aplicarán las normas ISO, las normas nacionales, las normas internacionales u otros métodos alternativos que estén validados o acreditados, siempre que garanticen la obtención de datos de calidad científica equivalente.
3. Los equipos de medición y muestreo dispondrán, cuando sea posible, de un certificado oficial de homologación para la medición de la concentración o el muestreo del contaminante en estudio. Dicho certificado deberá haber sido otorgado por alguno de los organismos oficialmente reconocidos en los Estados miembros de la Unión Europea, por los países firmantes del Acuerdo sobre el Espacio Económico Europeo, o, cuando haya reciprocidad, en terceros países.
4. La DGMA, en el ámbito de sus competencias, aprobará la localización de los puntos de medición y muestreo, que deberán ser accesibles para la realización de las medidas necesarias.
5. Con independencia de los controles referidos en los apartados siguientes, la DGMA, en el ejercicio de sus competencias, podrá efectuar y requerir cuantos análisis e inspecciones estimen convenientes para comprobar el rendimiento y funcionamiento de las instalaciones autorizadas.
6. El titular de la instalación industrial deberá prestar al personal acreditado por la Administración competente toda la asistencia necesaria para que ésta pueda llevar a cabo cualquier inspección de las instalaciones relacionadas con la AAI, así como tomar muestras y recoger toda la información necesaria para el desempeño de su función de control y seguimiento del cumplimiento del condicionado establecido.

**Residuos:**

7. De conformidad con el artículo 40 de la Ley 22/2011, de 28 de julio, el titular de la instalación industrial dispondrá de un archivo físico o telemático donde se recoja por orden cronológico la cantidad, naturaleza, origen y destino de los residuos producidos; cuando proceda se inscribirá también, el medio de transporte y la frecuencia de recogida. En el Archivo cronológico se incorporará la información contenida en la acreditación documental de las operaciones de producción y gestión de residuos. Se guardará la información archivada durante, al menos, tres años.
8. Antes de dar traslado de los residuos a una instalación para su valorización o eliminación deberá solicitar la admisión de los residuos y contar con el documento de aceptación de los mismos por parte del gestor destinatario de los residuos.
9. Asimismo, el titular de la instalación deberá registrar y conservar los documentos de aceptación de los residuos en las instalaciones de tratamiento, valorización o eliminación y los ejemplares de los documentos de control y seguimiento de origen y destino de los residuos por un periodo de cinco años.

Contaminación atmosférica:

10. Se llevarán a cabo, por parte de un organismo de inspección acreditado por la Entidad Nacional de Acreditación (ENAC), controles externos de las emisiones de los contaminantes atmosféricos sujetos a control en esta resolución para los focos de emisión reflejados en la AAI. La frecuencia de estos controles externos será de, al menos, uno cada cinco años. El primer control externo se realizará durante las pruebas previas al inicio de la actividad.
11. Dada la naturaleza difusa de los focos de emisión de partículas y la imposibilidad de realizar mediciones normalizadas de valores de emisión en los mismos, en caso de que fuera preciso evaluar la eficacia de las medidas correctoras establecidas en la AAI respecto a la emisión de partículas a la atmósfera, el titular de la AAI, a instancia de la DGMA, debería realizar una evaluación de la concentración en aire ambiente de partículas. Las mediciones precisas se realizarían con los focos de emisión funcionando en las condiciones en las que se generen más emisiones y nunca en días lluviosos. En todas las mediciones realizadas las concentraciones de contaminantes deberían expresarse en $\mu\text{g}/\text{Nm}^3$.

En su caso, este seguimiento del funcionamiento de los focos de emisión se debería recoger en un archivo adaptado al modelo indicado en el anexo II de la Instrucción 1/2014, de la Dirección General de Medio Ambiente.



Vertidos:

12. No se establecen medidas adicionales a las que determine el Ayuntamiento de Miajadas.

Ruidos:

13. Durante las pruebas de funcionamiento previas al inicio de la actividad, se procederá a la medición de ruidos para asegurar que se cumplen las prescripciones establecidas en esta resolución.

14. Posteriormente, para asegurar que se siguen cumpliendo las prescripciones establecidas en esta resolución, se realizarán nuevas mediciones de ruidos en las siguientes circunstancias:

- Justo antes de cada renovación de la AAI.
- Justo después del transcurso de un mes desde la finalización de cualquier modificación de la instalación que pueda afectar a los niveles de ruidos.

15. El titular de la instalación industrial debe comunicar, con una antelación de, al menos, una semana, el día que se llevarán a cabo las mediciones de ruidos referidas en el apartado anterior, cuyos resultados serán remitidos a la DGMA en el plazo de un mes desde la medición o junto con la solicitud de renovación de la AAI.

16. Las mediciones de ruidos se realizarán mediante los procedimientos y condiciones establecidos en la normativa vigente en la materia.

Suministro de información a la DGMA:

17. El titular remitirá, anualmente, durante los dos primeros meses de cada año natural, a la DGMA una declaración responsable, suscrita por técnico competente, sobre el cumplimiento de las condiciones recogidas en la autorización ambiental integrada y copia de los resultados de los controles periódicos de emisión de contaminantes al medio ambiente realizados durante el año anterior. Estas prescripciones se suman a las establecidas en los apartados anteriores.

En particular, deberá aportarse:

- La información para el registro PRTR-España. En este caso, el plazo de remisión se amplía, en general, al primer trimestre.
- Copia de los registros de la gestión de residuos peligrosos y no peligrosos.
- Los resultados de los controles externos o de los autocontroles de las emisiones a la atmósfera, en su caso.



Fitosanitarios y combustible

18. A fin de controlar las posibles fugas de contaminantes, principalmente al suelo o las aguas subterráneas, deberá llevarse un registro, físico o telemático, de los fitosanitarios y combustibles adquiridos y distribuidos, que incluya información relativa a fechas, cantidades e identificación del fitosanitario o combustible.

- h - Prescripciones finales

1. La autorización ambiental integrada tendrá una vigencia indefinida, sin perjuicio de las revisiones reguladas en el artículo 26 del Real Decreto Legislativo 1/2016, de 16 de diciembre, por el que se aprueba el texto refundido de la Ley de prevención y control integrados de la contaminación.
2. El titular de la instalación deberá comunicar a la DGMA cualquier modificación que se proponga realizar en la misma según se establece en el artículo 10 del Real Decreto Legislativo 1/2016, de 16 de diciembre, por el que se aprueba el texto refundido de la Ley de prevención y control integrados de la contaminación.
3. En su caso, se deberá comunicar el cambio de titularidad en la instalación a la DGMA.
4. Se dispondrá de una copia de la AAI en el mismo complejo industrial a disposición de los agentes de la autoridad que lo requieran.
5. La presente AAI podrá ser revocada por incumplimiento de cualquiera de sus condiciones.
6. El incumplimiento de las condiciones de la resolución constituye una infracción que irá de leve a grave, según el artículo 131 de la Ley 16/2015, de 23 de abril, de protección ambiental de la Comunidad Autónoma de Extremadura.
7. Contra esta resolución, que no pone fin a la vía administrativa, el interesado podrá interponer recurso de alzada de conformidad con lo establecido en los artículos 112, 115, 121 y 122 de la Ley 39/2015, de 1 de octubre, del Procedimiento Administrativo Común de las Administraciones Públicas, ante la Consejera de Medio Ambiente y Rural, Políticas Agrarias y Territorio, en el plazo de un mes a contar desde el día siguiente al de la notificación de la presente resolución.

Transcurrido el plazo de interposición del recurso sin que éste se haya presentado, la presente resolución será firme a todos los efectos legales.

Mérida, 28 de mayo de 2019.

El Director General de Medio Ambiente,
PEDRO MUÑOZ BARCO



ANEXO I

RESUMEN DEL PROYECTO

- Categorías Ley 16/2015, de 23 de abril:

- Categoría 2.2.b) del anejo I de la Ley 16/2015, de 23 de abril, de protección ambiental de la Comunidad Autónoma de Extremadura, relativa a "instalaciones para el tratamiento y transformación, diferente del mero envasado, en los las siguientes materias primas , tratadas o no previamente, destinadas a la fabricación de productos alimenticios o piensos a partir de materia prima vegetal de una capacidad de producción de productos acabados superiora 300 toneladas por día o 600 toneladas por día en caso de que la instalación funcione durante un período no superior 90 días consecutivos en un año cualquiera".

- Actividad:

El proyecto consiste en la adaptación de un secadero de cereales y otras actividades consistentes en:

- Adquisición, almacenamiento, venta y distribución de inputs agrícolas (abonos, semillas, productos fitosanitarios).
- Poste de suministro de gasóleo B para sus asociados que suministra combustible a los vehículos de uso agrícola.
- Herrería.

La actividad principal que se realiza en la cooperativa es el secado de cereales, con una capacidad de secado de 49.937 toneladas/año, para lo cual se cuenta con tres secaderos de cereales, del total de cereal secado 44.000 toneladas son de maíz y 5.937 toneladas de arroz.

El uso característico será el industrial, otro uso previsto es el administrativo, vinculado a la propia actividad industrial, ya que se dispone de una dependencia para oficinas.

- Ubicación:

La actividad se desarrollará en el término municipal de Miajadas (Cáceres) en la avda. de los Gremios, 15, concretamente en la referencia catastral 7968003TJ4376N0001ZU, la superficie de la parcela es de 19.627 m² y la superficie construida es de 8.710 m².



- Infraestructuras, instalaciones y equipos principales:

| Edificio | Superficie construida (m ²) |
|--------------------------|---|
| Nave 1: usos varios | 2.000 |
| almacén fitosanitarios | 221,81 |
| almacén pienso ensacado | 242,18 |
| almacén varios | 1536,01 |
| Nave 2: almacén cereales | 1.404 |
| Nave 3: almacén cereales | 1.170 |
| Nave 4: almacén cereales | 1.170 |
| Nave 5: almacén cereales | 1.170 |
| Sala cuadro general | 20,5 |
| Oficinas | 360 |
| Planta baja | 180 |
| Planta alta | 180 |
| Taller de herrería | 555 |
| Poste gasoil | 256 |
| Control báscula | 92,64 |



| | |
|-----------------------------|-------|
| Control báscula | 46,32 |
| Aseos-vestuarios | 46,32 |
| Cuarto de polvo | 165 |
| Sala control secadero 3 | 12,76 |
| Punto limpio | 49 |
| Total superficie construida | 8.425 |

SECADERO N.º 1 MAIZ

La instalación de secadero de cereal está compuesta por los siguientes elementos:

- Tolva de recepción (piguera)
- Elevadores
- Secadero vertical 20 Tm/h.
- Silo pulmón
- Limpia
- Torre de enfriamiento
- Mecanización para almacenamiento en almacenes cereales para producto final.

SECADERO N.º 2 ARROZ

La instalación de secadero de cereal está compuesta por los siguientes elementos:

- Tolva de recepción (piguera)
- Elevadores
- Pre-limpia
- Secadero vertical 25 Tm/h.
- Torre de enfriamiento



- Mecanización para almacenamiento en almacenes cereales para producto final.
- Mecanización para almacenamiento en 4 Silos de 1200 Tm ud para producto final.

SECADERO N.º 3 MAIZ

La instalación de secadero de cereal está compuesta por los siguientes elementos:

- Tolva de recepción (piquera)
- Elevadores
- Pre-limpia
- Secadero vertical 50 Tm/h.
- Torre de enfriamiento
- Mecanización para almacenamiento en almacenes cereales para producto final.
- Mecanización para almacenamiento en 2 Silos de 4677 m³ ud para producto final.
- Tolva de recepción (piquera) para almacenamiento directo en silos.



ANEXO II

RESOLUCIÓN DE 10 DE ENERO DE 2019, DE LA DIRECCIÓN GENERAL DE MEDIO AMBIENTE, POR LA QUE SE FORMULA INFORME DE IMPACTO AMBIENTAL DEL PROYECTO DE "SECADERO DE CEREALES Y OTRAS ACTIVIDADES", CUYO PROMOTOR ES SOCIEDAD COOPERATIVA SAN ISIDRO DE MIAJADAS, EN EL TÉRMINO MUNICIPAL DE MIAJADAS. IA18/00848.

La Ley 16/2015, de 23 de abril, de protección ambiental de la Comunidad Autónoma de Extremadura, en su artículo 73 prevé los proyectos que deben ser sometidos a evaluación de impacto ambiental simplificada por el órgano ambiental a los efectos de determinar si el mismo no tiene efectos significativos sobre el medio ambiente, o bien, que es preciso su sometimiento al procedimiento de evaluación de impacto ambiental ordinaria, regulado en la subsección 1.ª de la sección 2.ª del capítulo VII, del título I, de la ley, por tener efectos significativos sobre el medio ambiente.

El proyecto, "Secadero de cereales y otras actividades", en el término municipal de Miajadas, se encuentra encuadrado en el anexo V, grupo 2.b) de la Ley 16/2015, de 23 de abril, de protección ambiental de la Comunidad Autónoma de Extremadura.

Los principales elementos del análisis ambiental del proyecto son los siguientes:

1. Objeto, descripción y localización del proyecto

El proyecto se trata de una legalización, puesto que el complejo industrial se encuentra ejecutado y en funcionamiento. La instalación está destinada a las siguientes actividades:

- Secadero de cereales: la actividad comprende los procesos de recepción, prelimpia, secado, enfriamiento, almacenamiento y expedición final del grano de cereal a granel.
- Adquisición, almacenamiento, venta y distribución de inputs agrícolas (piensos, abonos, semillas, productos fitosanitarios).
- Poste de suministro de gasóleo B para sus asociados que suministra combustible a los vehículos de uso agrícola. Con un depósito enterrado de 40.000 litros.
- Herrería: reparación de aperos agrícolas de los socios.

De todas ellas, la actividad principal que se realiza en las instalaciones es el secado de cereales, con una capacidad de secado de 49.937 toneladas/año, para lo cual cuenta con tres secaderos de cereales, del total de cereal secado 44.000 toneladas son de maíz y 5.937 toneladas de arroz. El combustible utilizado en los secaderos es gas natural.

La actividad se ubica en el polígono industrial 1.º de mayo, avda. de los Gremios, 15, en el término municipal de Miajadas, en una parcela con una superficie total de 19.627 m² y que tiene la siguiente referencia catastral, 7968003TJ4376N0001ZU.



Las edificaciones que componen el proyecto son las siguientes:

| Edificio | Superficie construida (m ²) |
|--------------------------|---|
| Nave 1: usos varios | 2.000 |
| almacén fitosanitarios | 221,81 |
| almacén pienso ensacado | 242,18 |
| almacén varios | 1.536,01 |
| Nave 2: almacén cereales | 1.404 |
| Nave 3: almacén cereales | 1.170 |
| Nave 4: almacén cereales | 1.170 |
| Nave 5: almacén cereales | 1.170 |
| Sala cuadro general | 20,5 |
| Oficinas | 360 |
| planta baja | 180 |
| planta alta | 180 |
| Taller de herrería | 555 |
| Poste gasoil | 256 |



| | |
|-----------------------------|-------|
| Control báscula | 92,64 |
| Control báscula | 46,32 |
| Aseos-vestuarios | 46,32 |
| Cuarto de polvo | 165 |
| Sala control secadero 3 | 12,76 |
| Punto limpio | 49 |
| Total superficie construida | 8.425 |

La promotora del presente proyecto es Sociedad Cooperativa San Isidro de Miajadas.

2. Tramitación y consultas

Con fecha 26 de abril de 2018, se recibe en la Dirección de Programas de Impacto Ambiental el documento ambiental del proyecto con objeto de determinar la necesidad de sometimiento del mismo al procedimiento de evaluación de impacto ambiental.

Con fecha 12 de julio de 2018, la Dirección General de Medio Ambiente realiza consultas a las Administraciones Públicas afectadas y a las personas interesadas que se relacionan en la tabla adjunta. Se han señalado con una "X" aquellos que han emitido informe en relación con la documentación ambiental.



| Relación de consultados | Respuestas recibidas |
|--|----------------------|
| Dirección General de Urbanismo y Ordenación del Territorio | - |
| Dirección General de Bibliotecas, Museos y Patrimonio Cultural | X |
| Confederación Hidrográfica del Guadiana | X |
| Ayuntamiento de Miajadas | - |
| Servicio de Conservación de la Naturaleza y Áreas Protegidas | X |
| ADENEX | - |
| Sociedad Española de Ornitología | - |
| Ecologistas en Acción | - |
| Agente del Medio Natural | X |

El resultado de las contestaciones de las distintas administraciones públicas, se resume a continuación:

- La Dirección General de Bibliotecas, Museos y Patrimonio Cultural:
 - El proyecto no presenta incidencias sobre el patrimonio arqueológico conocido. No obstante, y como medida preventiva de cara a la protección del patrimonio arqueológico no detectado, se impone una medida correctora, contemplada en el artículo 54 de la Ley 2/1999, de 29 de marzo, de Patrimonio Histórico y Cultural de Extremadura, que se incluye en el condicionado del presente informe de impacto ambiental.
 - Se informa favorablemente, condicionado al estricto cumplimiento de la medida indicada con anterioridad.



- La Confederación Hidrográfica del Guadiana: En materia de su competencia hace las siguientes consideraciones:

Cauces, zona de servidumbre, zona de policía y riesgo de inundación

El cauce del arroyo de la Dehesilla discurre a unos 1.300 metros al oeste de la zona de actuación planteada, por lo que no se prevé afección física alguna a cauces que constituyan el DPH del Estado, definido en el artículo 2 del Real Decreto Legislativo 1/2001, de 20 de julio, por el que se aprueba el Texto Refundido de la Ley de Aguas (TRLA), ni a las zonas de servidumbre y policía.

De acuerdo con los artículos 6 y 7 del Reglamento del DPH, aprobado por el RD 849/1986, de 11 de abril, los terrenos que lindan con los cauces están sujetos en toda su extensión longitudinal a:

- Una zona de servidumbre de 5 metros de anchura para uso público, con los siguientes fines: protección del ecosistema fluvial y del dominio público hidráulico; paso público peatonal, vigilancia, conservación y salvamento; y varado y amarre de embarcaciones en caso de necesidad.
- Una zona de policía de 100 metros de anchura en la que se condiciona el uso del suelo y las actividades que se desarrollen.

Consumo de agua

La documentación aportada por el promotor no cuantifica las necesidades hídricas totales del proyecto. Simplemente se indica que el suministro de agua potable se realizará a partir de la red municipal.

Cuando el abastecimiento de agua se realiza desde la red municipal, la competencia para el suministro es del propio Ayuntamiento, siempre y cuando, disponga de los derechos de uso suficientes.

Vertidos al dominio público hidráulico

Según la documentación aportada, la red de saneamiento de la actuación está formada por:

- Red de aguas pluviales, conectada a la red pública de saneamiento.
- Red de aguas fecales, recoge las aguas de oficinas y vestuarios-aseos de personal, conectada a la red pública de saneamiento.
- Red de agua hidrocarburada, se instalará un decantador-separador de hidrocarburo que recogerá los posibles vertidos que se produzcan durante el suministro a



vehículos. Dicha instalación deberá conectarse a una arqueta de toma de muestras, estando esta última situada antes de la conexión con las otras redes.

Según lo dispuesto en el artículo 101.2 del TRLA, le corresponderá al Ayuntamiento de Miajadas emitir la autorización de vertido a la red municipal de saneamiento, debiéndose cumplir tanto los límites cuantitativos como cualitativos que se impongan en el correspondiente Reglamento u Ordenanza municipal de vertidos en la red de saneamiento.

- El Servicio de Conservación de la Naturaleza y Áreas Protegidas informa que:
 - La actividad no necesita informe de afección, ni autorización alguna de este órgano, al estar la zona de actuación fuera de los límites de la Red de Áreas Protegidas de Extremadura, no afectar a hábitats naturales amenazados, ni especies protegidas.
- El Agente del Medio Natural informa, entre otras cuestiones, lo siguiente:
 - Con las medidas adoptadas los efectos negativos que pudieran causar sobre el medio ambiente son mínimos.

3. Análisis según los criterios del anexo X

Una vez analizada la documentación que obra en el expediente, y considerando las respuestas recibidas a las consultas practicadas y las alegaciones presentadas, se realiza el siguiente análisis para determinar la necesidad de sometimiento del proyecto al procedimiento de evaluación de impacto ambiental ordinaria previsto en la subsección 1.ª de la sección 2.ª del capítulo VII, del título I, según los criterios del anexo X, de la Ley 16/2015, de 23 de abril de protección ambiental de la Comunidad Autónoma de Extremadura.

Características del proyecto:

Las instalaciones de secadero de cereales y otras actividades asociadas, se sitúan en el polígono industrial 1.º de Mayo del término municipal de Miajadas, ubicado en la parcela con referencia catastral 7968003TJ4376N0001ZU, con una superficie total de 19.627 m².

Dado que se ubica en polígono industrial, zona antropizada y urbanizada, con la existencia de instalaciones para suministro de agua, luz, saneamiento, etc. de las actividades, hace que la acumulación con otros proyectos no se considere significativa.

La utilización de recursos naturales se considera un aspecto poco significativo en el proyecto objeto de estudio. La actividad principal de la instalación es el secado de cereales, cuyas materias primas son maíz y arroz. El consumo de agua para aseos y limpieza, no es significativo y, procede de la red general del municipio.



Para la correcta gestión de los residuos peligrosos y no peligros generados en el desarrollo de la actividad, la instalación cuenta con contenedores y depósitos para su almacenamiento selectivo hasta su retirada por gestor autorizado.

En la instalación industrial se han identificado los siguientes focos de emisión de gases:

- Foco 1: Chimenea asociada a un equipo de secado por contacto directo de 1,744 MW de potencia térmica de combustión.
- Foco 2: Chimenea asociada a un equipo de secado por contacto directo de 1,044 MW de potencia térmica de combustión.
- Foco 3: Chimenea asociada a un equipo de secado por contacto directo de 2,204 MW de potencia térmica de combustión.

Todos ellos se encuentran sin grupo asignado, código 03 03 26 33 del catálogo de Actividades Potencialmente Contaminadoras de la Atmósfera que se recoge en el Anexo del Real Decreto 100/2011, de 28 de enero, por el que se actualiza el catálogo de actividades potencialmente contaminadoras de la atmósfera y se establecen las disposiciones básicas para su aplicación. Cuentan con sistemas de minimización de emisiones consistentes, según se indica en la documentación presentada, en sistemas de captación de polvo conectados cada uno a un cuarto de impurezas.

Existen, además, tres focos de emisión correspondientes al proceso de limpia y prelimpia de los tres secaderos, los cuales también contarán con ciclón y sistemas de aspiración de partículas, que serán enviadas al cuarto de impurezas correspondiente.

Por último, en operaciones que conforman el proceso productivo, se identifican focos de emisión difusos durante la descarga de cereal en piqueras, descarga de cereal en zona de expedición, etc., que se deberán adecuar de manera que se minimice la emisión de partículas a la atmósfera.

Ubicación del proyecto:

La actividad objeto de estudio se localiza en Polígono Industrial, zona urbanizada y antropizada, en las inmediaciones del núcleo de población, por lo que la calidad ambiental es baja, sin afección al paisaje ni al patrimonio cultural.

De la contestación recibida desde el Servicio de Conservación de la Naturaleza y Áreas Protegidas se desprende que la zona de actuación se encuentra fuera de los límites de áreas protegidas, no afecta a hábitat naturales amenazados, ni a especies protegidas.

Características del potencial impacto:

El impacto que puede considerarse más significativo en el proyecto es la afección al medio ambiente atmosférico por la emisión de partículas a la atmósfera. Para minimizar esta



afección se instalarán sistemas de retención de partículas en las zonas de máxima generación de polvo (3 secaderos, 1 limpia y 2 prelimpias) y se adecuarán algunas zonas de manipulación de material pulverulento.

En cuanto a las aguas residuales generadas, pluviales sin contaminar, sanitarias e hidrocarburadas, se dispondrá de red separativa de saneamiento, conduciendo las hidrocarburadas a tratamiento depurador previo a su vertido a la red de saneamiento del Ayuntamiento de Miajadas.

La duración de los impactos generados se limitará a la duración de la fase de explotación de la actividad, siendo reversibles una vez finalice la misma.

4. Resolución

Se trata de una actividad que no afecta negativamente a valores de flora, fauna y paisaje presentes en el entorno inmediato, ni en la superficie en la que se ubica el proyecto. No incide de forma negativa sobre el patrimonio arqueológico conocido, recursos naturales, hidrología superficial y subterránea. No son previsibles, por ello, efectos significativos sobre el medio ambiente en los términos establecidos en el presente informe.

Se considera que la actividad no causará impactos ambientales críticos y los moderados o severos podrán recuperarse siempre que se cumplan las siguientes medidas correctoras y protectoras:

4.1 Medidas en fase operativa

- Se dispondrá de tres redes separativas de aguas residuales: una para aguas sanitarias, otra para aguas residuales hidrocarburadas y una última para aguas pluviales no contaminadas.
 - Las aguas residuales sanitarias, procedentes de los aseos de oficinas y vestuarios-aseo del personal, serán conducidas a la red de saneamiento municipal del Ayuntamiento de Miajadas.
 - Las aguas residuales hidrocarburadas, de la zona del poste de suministro de gasoil, serán canalizadas y conducidas a un sistema de pretratamiento y depuración consistente en un separador de hidrocarburos, conectado a una arqueta de toma de muestra, situada antes de la conexión con la red municipal. Para que esta opción sea válida, se deben cumplir los siguientes requisitos mínimos:
 - El sistema de depuración estará debidamente estanco y dimensionado para poder asimilar el máximo caudal de vertidos.
 - Se realizarán las oportunas operaciones de mantenimiento para garantizar un adecuado funcionamiento del sistema de tratamiento, tales como evacuación periódica de los lodos decantados y vaciado del separador de hidrocarburos.



- Las aguas pluviales no contaminadas serán conducidas a la red pública de saneamiento.
- La zona de almacenamiento de productos fitosanitarios, situada en el interior de nave, dispondrá de un sistema de recogida de efluentes (pavimento impermeable con formación de pendientes), que conduzca posibles vertidos accidentales a depósito de retención.
- Los vertidos serán almacenados en este depósito hasta su retirada por gestor de residuos autorizado.
- El resto de las instalaciones cubiertas carecerán de red de saneamiento interior, rejillas o sumideros, por lo que la limpieza se realizará en seco, no generándose aguas residuales procedentes de esta actividad.
- El almacenamiento y gestión de los productos necesarios para el desarrollo de la actividad, se regirán por su normativa específica.
- Para todos los productos químicos almacenados en la instalación deberá observarse minuciosamente el cumplimiento de todas aquellas prescripciones técnicas de seguridad que sean de aplicación al almacenamiento y manipulación de los mismos, especialmente el de aquellas que se recojan en las correspondientes Fichas Técnicas de Seguridad y en el Real Decreto 656/2017, de 23 de junio, por el que se aprueba el Reglamento de Almacenamiento de Productos Químicos y sus Instrucciones Técnicas Complementarias MIE APQ 0 a 10.
- Los residuos generados en el desarrollo de la actividad deberán ser gestionados conforme a lo establecido en la Ley 22/2011, de 28 de julio de residuos y suelos contaminados.
- Los residuos peligrosos generados y gestionados en las instalaciones deberán envasarse, etiquetarse y almacenarse conforme a lo establecido en los artículos 13, 14 y 15 del Real Decreto 833/1988, de 20 de julio, por el que se aprueba el Reglamento para la ejecución de la Ley 20/1986, Básica de Residuos Tóxicos y Peligrosos. El tiempo máximo para el almacenamiento de residuos peligrosos no podrá exceder de seis meses.
- La gestión de residuos deberá ser realizada por empresas que deberán estar registradas conforme a lo establecido en la Ley 22/2011.
- Se deberán cumplir las prescripciones de calidad acústica establecidas en el Real Decreto 1367/2007, de 19 de octubre, por el que se desarrolla la Ley 37/2003, de 17 de noviembre, del Ruido, en lo referente a zonificación acústica, objetivos de calidad y emisiones acústicas y en el Decreto 19/1997, de 4 de febrero, de Reglamentación de Ruidos y Vibraciones.



- Las instalaciones se diseñarán, equiparán, construirán y explotarán de modo que eviten emisiones a la atmósfera que provoquen una contaminación atmosférica significativa a nivel del suelo. En particular, los gases de escape serán liberados de modo controlado y por medio de chimeneas que irán asociadas a cada uno de los focos de emisión. La altura de las chimeneas, así como los orificios para la toma de muestra y plataformas de acceso se determinarán de acuerdo a la Orden del 18 de octubre de 1976, sobre la prevención y corrección de la contaminación industrial de la atmósfera.
- Los tres focos de emisión canalizados se registrarán por el catálogo de Actividades Potencialmente Contaminadoras de la Atmósfera que se recoge en el anexo del Real Decreto 100/2011, de 28 de enero, por el que se actualiza el catálogo de actividades potencialmente contaminadoras de la atmósfera y se establecen las disposiciones básicas para su aplicación.
- Estos tres focos de emisión contarán con sistemas de minimización de emisiones consistentes, según se indica en la documentación presentada, sistemas de captación de polvo conectados cada uno a un cuarto de impurezas.
- Los tres focos de emisión correspondientes al proceso de limpia y prelimpia de los tres secaderos también contarán con ciclón y sistemas de aspiración de partículas, las cuales serán enviadas al cuarto de impurezas correspondiente.
- El resto de focos de emisión difusos de la instalación (descarga de cereal en pique-ras, descarga de cereal en zona de expedición, etc.) se deberán adecuar de manera que se minimice la emisión de partículas a la atmósfera. Según la documentación presentada se propone instalar cortinillas, que se ajustarán al camión para evitar la emisión de polvo.
- La instalación se encuentra incluida en el grupo B (código: 04 06 17 05) del Catálogo de Actividades Potencialmente Contaminadoras de la Atmósfera que se recoge en el anexo del Real Decreto 100/2011, de 28 de enero, por el que se actualiza el catálogo de actividades potencialmente contaminadoras de la atmósfera y se establecen las disposiciones básicas para su aplicación. Por tanto, tal y como establece el artículo 13 de la Ley 34/2007, de 15 de noviembre, de calidad de aire y protección de la atmósfera, deberá someterse a autorización de emisiones.
- Al menos, los valores límite de emisión que no deberán rebasarse serán los establecidos en el anexo IV del Decreto 833/1975, de 22 de diciembre, de Protección del Ambiente Atmosférico.

4.2 Medidas para la protección del patrimonio histórico-arqueológico

- Como medida preventiva de cara a la protección del patrimonio arqueológico no detectado, se impone la siguiente medida correctora, contemplada en el artículo 54



de la Ley 2/1999, de Patrimonio Histórico y Cultural de Extremadura: "Si durante la ejecución de las obras se hallasen restos u objetos con valor arqueológico, el promotor y/o la dirección facultativa de la misma paralizarán inmediatamente los trabajos, tomarán las medidas adecuadas para la protección de los restos y comunicarán su descubrimiento en el plazo de cuarenta y ocho horas a la Consejería de Cultura".

4.3 Medidas complementarias

- El vertido deberá contar con la correspondiente autorización administrativa del Ayuntamiento de Miajadas, quien establecerá sus condiciones de vertido conforme a las disposiciones vigentes.
- Se desarrollará la actividad cumpliendo todas las condiciones de garantía, seguridad y sanitarias impuestas por las disposiciones vigentes.
- Se atenderá a lo establecido en la Normativa Urbanística y la Autorización Ambiental, correspondiendo a los Ayuntamientos y la Consejería de Medio Ambiente y Rural, Políticas Agrarias y Territorio respectivamente, las competencias en estas materias.

Teniendo en cuenta todo ello, y a propuesta del Servicio de Protección Ambiental, esta Dirección General de Medio Ambiente resuelve de acuerdo con la evaluación de impacto ambiental simplificada practicada de acuerdo con lo previsto en la subsección 2.ª de la sección 2.ª del capítulo VII, del título I, y el análisis realizado con los criterios del anexo X de la Ley 16/2015, de 23 de abril, de protección ambiental de la Comunidad Autónoma de Extremadura, que no es previsible que el proyecto "Secadero de cereales y otras actividades", vaya a producir impactos adversos significativos, por lo que no se considera necesaria la tramitación prevista en la subsección 1.ª de la sección 2.ª del capítulo VII del título I de dicha ley.

Este informe de impacto ambiental perderá su vigencia y cesará en la producción de los efectos que le son propios si, una vez publicado en el Diario Oficial de Extremadura, no se hubiera procedido a la autorización del proyecto en el plazo máximo de cinco años desde su publicación.

Su condicionado podrá ser objeto de revisión y actualización por parte del órgano ambiental cuando:

- Se produzca la entrada en vigor de nueva normativa que incida sustancialmente en el cumplimiento de las condiciones fijadas en el mismo.
- Cuando durante el seguimiento del cumplimiento del mismo se detecte que las medidas preventivas, correctoras o compensatorias son insuficientes, innecesarias o ineficaces.



De conformidad con lo dispuesto en el artículo 76.6 de la Ley 16/2015, de 23 de abril, de protección ambiental de la Comunidad Autónoma de Extremadura, el informe de impacto ambiental no será objeto de recurso alguno, sin perjuicio de los que, en su caso, procedan en vía administrativa o judicial frente al acto, en su caso, de autorización del proyecto.

Esta resolución se hará pública a través del Diario Oficial de Extremadura y de la página web de la Consejería de Medio Ambiente y Rural, Políticas Agrarias y Territorio (<http://extremambiente.juntaex.es/>), debiendo entenderse que no exime al promotor de obtener el resto de autorizaciones sectoriales o licencias que sean necesarias para la ejecución del proyecto.

Mérida, 10 de enero de 2019.

El Director General
de Medio Ambiente,
Fdo.: PEDRO MUÑOZ BARCO

ANEXO GRÁFICO

Imagen 1. Planta general de la instalación y focos de emisiones.

• • •

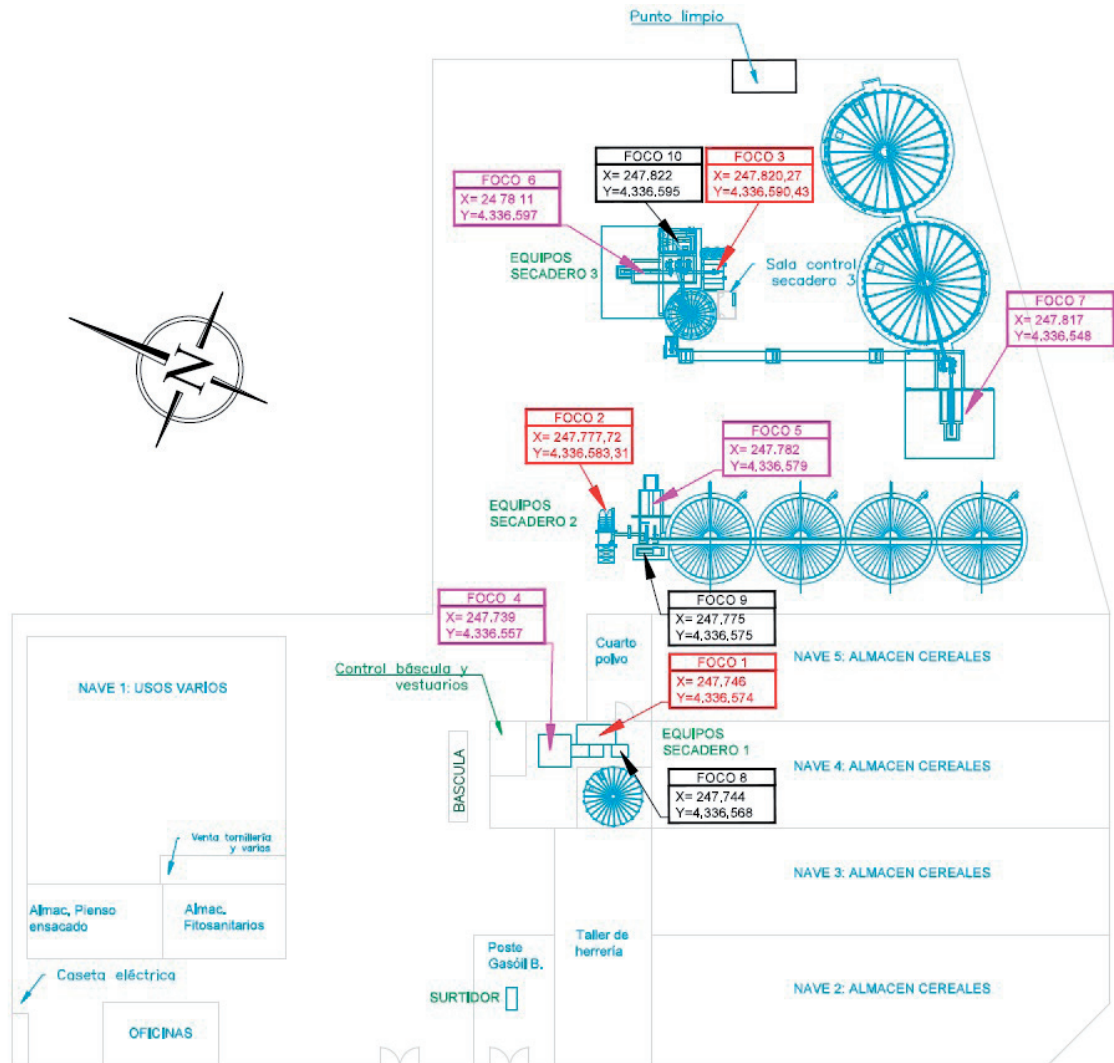

RESOLUCIÓN de 28 de mayo de 2019, de la Dirección General de Medio Ambiente, por la que se otorga autorización ambiental unificada para la explotación porcina en régimen intensivo, promovida por D. Emilio Murillo Murillo, en el término municipal de Monterrubio de la Serena. (2019061695)

ANTECEDENTES DE HECHO

Primero. Con fecha 8 de marzo de 2018 tiene entrada en el Registro Único de la Junta de Extremadura, la solicitud de autorización ambiental unificada (AAU), para la ampliación de una explotación porcina en régimen intensivo ubicada en el término municipal Monterrubio de la Serena y promovida por D. Emilio Murillo Murillo con NIF 33.986.105-V.

Segundo. El proyecto consiste en la ampliación de una explotación porcina de cría y cebo en régimen intensivo con capacidad para 80 reproductoras, 3 verracos y 1.232 plazas de cebo. Esta actividad está incluida en el ámbito de aplicación de la Ley 16/2015, de 23 de abril, de protección ambiental de la Comunidad Autónoma de Extremadura. En particular en la categoría 1.2. del anexo II.

La explotación porcina se ubica en la parcela 32 del polígono 501 del término municipal de Monterrubio de la Serena (Badajoz), con una superficie de 9,6120 hectáreas.

Tercero. La explotación porcina cuenta con Informe favorable de impacto ambiental de fecha 26 de noviembre de 2018 (Expte: IA18/0679), el cual se incluye íntegramente en el anexo III de la presente resolución.

Cuarto. Para dar cumplimiento a lo dispuesto en el artículo 16.4 de la Ley 16/2015, de 23 de abril, de protección ambiental de la Comunidad Autónoma de Extremadura, con fecha 6 de septiembre de 2018, se remite copia del expediente al Ayuntamiento de Monterrubio de la Serena, a fin de que por parte de éste se promoviese la participación real y efectiva de las personas interesadas, en todo caso, de los vecinos inmediatos, en el procedimiento de otorgamiento de la autorización ambiental unificada. Del mismo modo, se le indicaba que disponía de un plazo de 20 días desde la recepción del expediente, para remitir un Informe Técnico que se pronuncie sobre la adecuación de la instalación a todas aquellas materias de competencia municipal, de conformidad con lo dispuesto en el artículo 25.2 de la Ley 7/1985, de 2 de abril, Reguladora de las Bases de Régimen Local. El Ayuntamiento contesta mediante informe favorable de fecha de registro de entrada de 3 de septiembre de 2018 emitido por el arquitecto técnico municipal del Ayuntamiento de Monterrubio de la Serena.

El Ayuntamiento de Monterrubio de la Serena emitió con fecha de registro de entrada de 3 de septiembre de 2018 el certificado de la exposición pública realizada.



Quinto. El Órgano ambiental publica Anuncio de fecha 12 de junio de 2018 en su sede electrónica, poniendo a disposición del público, durante un plazo de 10 días, la información relativa al procedimiento de solicitud de autorización ambiental unificada, de conformidad con lo dispuesto en el artículo 16.5 de la Ley 16/2015, de 23 de abril, de protección ambiental de la Comunidad Autónoma de Extremadura.

Sexto. Para dar cumplimiento al apartado 8 del artículo 16, de la Ley 16/2015, de 23 de abril, de protección ambiental de la Comunidad Autónoma de Extremadura, esta Dirección General de Medio Ambiente se dirigió mediante escritos de fecha 25 de abril de 2019 a D. Emilio Murillo Murillo, al Ayuntamiento de Monterrubio de la Serena y a las organizaciones no gubernamentales cuyo objeto sea la defensa de la naturaleza y el desarrollo sostenible con objeto de proceder al trámite de audiencia a los interesados, sin que se hayan pronunciado al respecto.

FUNDAMENTOS DE DERECHO

Primero. Es órgano competente para el dictado de la presente resolución la Consejería de Medio Ambiente y Rural, Políticas Agrarias y Territorio, en virtud de lo dispuesto en el artículo 15 de la Ley 16/2015, de 23 de abril, de protección ambiental de la Comunidad Autónoma de Extremadura.

Segundo. La actividad proyectada está incluida en el ámbito de aplicación de la Ley 16/2015, de 23 de abril, de protección ambiental de la Comunidad Autónoma de Extremadura. En particular en la categoría 1.2. del anexo II, relativa a "Instalaciones ganaderas, no incluidas en el anexo I, destinadas a la cría de ganado porcino, incluyendo jabalíes, que dispongan de más de 350 emplazamientos o animales autorizados para cerdos de cría y/o 50 emplazamientos o animales para cerdas reproductoras".

Tercero. Conforme a lo establecido en el artículo 14 de la Ley 16/2015, de 23 de abril, de protección ambiental de la Comunidad Autónoma de Extremadura, se somete a autorización ambiental unificada la construcción, montaje, explotación, traslado o modificación sustancial de las instalaciones en las que se desarrolle alguna de las actividades que se incluyen en el anexo II de la citada normativa.

A la vista de los anteriores antecedentes de hecho y fundamentos de derecho, y una vez finalizados los trámites reglamentarios para el expediente de referencia, por la presente,

SE RESUELVE:

Otorgar autorización ambiental unificada a favor de D. Emilio Murillo Murillo, para la ampliación de una explotación porcina en régimen intensivo con capacidad para 80 reproductoras, 3 verracos y 1.232 plazas de cebo, categoría 1.2. del anexo II, relativa a "Instalaciones ganaderas, no incluidas en el anexo I, destinadas a la cría de ganado porcino,



incluyendo jabalíes, que dispongan de más de 350 emplazamientos o animales autorizados para cerdos de cría y/o 50 emplazamientos o animales para cerdas reproductoras”, ubicada en el término municipal de Monterrubio de la Serena, a los efectos recogidos en la Ley 16/2015, de 23 de abril, de protección ambiental de la Comunidad Autónoma de Extremadura, y en el Decreto 81/2011, de 20 de mayo, por el que se aprueba el Reglamento de autorizaciones y comunicación ambiental de la Comunidad Autónoma de Extremadura, señalando que en el ejercicio de la actividad se deberá cumplir el condicionado fijado a continuación y el recogido en la documentación técnica entregada, excepto en lo que ésta contradiga a la presente autorización, sin perjuicio de las prescripciones de cuanta normativa sea de aplicación a la actividad de referencia en cada momento. El n.º de expediente de la actividad proyectada es el AAU 18/059.

CONDICIONADO DE LA AUTORIZACIÓN AMBIENTAL UNIFICADA

- a - Tratamiento y gestión del estiércol

1. El tratamiento y gestión de los estiércoles que se generen en esta explotación se llevará a cabo mediante la aplicación de los mismos como abono orgánico. Para el control de la gestión de estos residuos agroganaderos, la instalación deberá disponer de un Libro de Registro de Gestión y de un Plan de Aplicación Agrícola de los estiércoles, conforme a lo establecido en el apartado - h - “Vigilancia y seguimiento” de esta resolución, de forma que todas las deyecciones generadas sean gestionadas adecuadamente, conforme al Plan de Aplicación Agrícola elaborado, y dejando constancia de esta gestión en el Libro de Registro de Gestión de Estiércoles.

La generación de estiércoles asociada al funcionamiento normal del centro se estima en 3.157 m³/año de estiércol porcino, que suponen unos 10.426 kg de nitrógeno/año. Todas las deyecciones generadas deberán gestionarse adecuadamente, conforme al Plan de Aplicación Agrícola elaborado, y dejando constancia de esta gestión en el Libro de Registro de Gestión de Estiércoles.

2. El complejo porcino deberá disponer de un sistema para la recogida y almacenamiento de los purines y las aguas de limpieza, generados en las naves de secuestro, que evite el riesgo de filtración y contaminación de las aguas superficiales y subterráneas, con tamaño adecuado para la retención de la producción de al menos 3 meses, que permita llevar a cabo la gestión adecuada de los mismos. A estos efectos, la explotación porcina dispondrá de una capacidad total de retención de estiércoles licuados, aguas de limpieza y lixiviados del estercolero de 789 m³ de capacidad mínima, para ello el complejo porcino dispondrá de dos fosas de hormigón existentes y se proyecta la construcción de una nueva fosa de hormigón.



3. El diseño y la construcción de las fosas deberá adaptarse a las prescripciones que para este tipo de infraestructuras establece la DGMA. Conforme a esto, se deberá tener en cuenta los siguientes requisitos:

- La ubicación de la fosa deberá garantizar que no se produzcan vertidos a ningún curso o punto de agua, localizándose, al menos, a 100 m de cualquier curso de agua; y habrán de hallarse a la mayor distancia posible de caminos y carreteras. Se orientarán en función de los vientos dominantes, de modo que se eviten molestias por malos olores a las poblaciones más cercanas.
- Cualquier fosa o instalación que se encuentre a menos de 100 m de cualquier curso de agua, deberá disponer de autorización por parte de la Confederación Hidrográfica del Guadiana.
- Cumplirán con las siguientes características constructivas:
 - Impermeabilización del sistema de retención para evitar la posibilidad de infiltraciones.
 - Cuneta en todo su perímetro, que evite el acceso de las aguas de escorrentía.
 - Talud perimetral que evite desbordamientos y el acceso de aguas de escorrentía.
 - Cerramiento perimetral que no permita el acceso de personas y animales.

La frecuencia de vaciado de la fosa, ha de estar en torno a los 4-5 vaciados anuales y siempre antes de superar los 2/3 de su capacidad. No obstante, cada 3 meses como máximo deberán vaciarse, momento que se aprovechará para la comprobación del estado de la instalación, arreglando cualquier deficiencia en caso de una evaluación desfavorable de la misma. El volumen retirado será tratado y gestionado mediante la aplicación del mismo como abono orgánico.

4. La explotación dispondrá de un estercolero, el cual deberá estar ubicado en una zona protegida de los vientos y contar con una capacidad mínima de 130 m³. Esta infraestructura consistirá en una superficie estanca e impermeable, con sistema de recogida de lixiviados conectado a la fosa de purines. Se deberá cubrir el estercolero mediante la construcción de un cobertizo o una cubierta flexible (plástico), impidiendo de este modo el acceso de pluviales al interior del cubeto.

El estercolero deberá vaciarse antes de superar los 2/3 de su capacidad. No obstante, cada 15 días como máximo deberán retirar su contenido, momento que se aprovechará para el mantenimiento de esta infraestructura, comprobando que se encuentra en



condiciones óptimas, y reparando cualquier deficiencia en caso de una evaluación desfavorable de la instalación.

5. En la aplicación de los estiércoles como abono orgánico en superficies agrícolas, se tendrán en cuenta las siguientes limitaciones:

La aplicación total de kilogramos de nitrógeno por hectárea y año ($\text{kg N/ha} \times \text{año}$) será inferior a $170 \text{ kg N/ha} \times \text{año}$ en regadío, y a $80 \text{ kg N/ha} \times \text{año}$ en cultivos de secano. Las aplicaciones se fraccionarán de forma que no se superen los 45 kg N/ha por aplicación en secano y los 85 kg N/ha en regadío. Para los cálculos se tendrán en cuenta, tanto las aportaciones de estiércoles de porcino, como otros aportes de nitrógeno en la finca.

No se harán aplicaciones sobre suelo desnudo, se buscarán los momentos de máxima necesidad del cultivo, no se realizarán aplicaciones en suelos con pendientes superiores al 10%, ni en suelos inundados o encharcados, ni antes de regar ni cuando el tiempo amenace lluvia. No se aplicará de forma que causen olores u otras molestias a los vecinos, debiendo para ello enterrarse, si el estado del cultivo lo permite, en un periodo inferior a 24 horas.

Se dejará una franja de 100 m de ancho sin abonar alrededor de todos los cursos de agua, no se aplicarán a menos de 300 m de una fuente, pozo o perforación que suministre agua para el consumo humano, ni tampoco si dicha agua se utiliza en naves de ordeño. La distancia mínima para la aplicación sobre el terreno, respecto de núcleos de población será de 1.000 metros y de 200 respecto a otras explotaciones ganaderas.



- b - Producción, tratamiento y gestión de residuos

1. Los residuos peligrosos que se generarán por la actividad de la instalación industrial son los siguientes:

| RESIDUO | ORIGEN | CÓDIGO LER ⁽¹⁾ |
|--|--|---------------------------|
| Residuos cuya recogida y eliminación son objeto de requisitos especiales para prevenir infecciones | Tratamiento o prevención de enfermedades de animales | 18 02 02 |
| Productos químicos que consisten en, o contienen, sustancias peligrosas | Tratamiento o prevención de enfermedades de animales | 18 02 05 |
| Medicamentos citotóxicos y citostáticos | Tratamiento o prevención de enfermedades de animales | 18 02 07 |
| Envases que contienen restos de sustancias peligrosas | Residuos de envases de sustancias utilizadas en el tratamiento o la prevención de enfermedades de animales | 15 01 10 |

⁽¹⁾ LER: Lista Europea de Residuos publicada por la Decisión de la Comisión 2014/955/UE de 18 de diciembre de 2014.



2. Los residuos no peligrosos que se generarán con mayor frecuencia son los siguientes:

| RESIDUO | ORIGEN | CÓDIGO LER ⁽¹⁾ |
|---------------------------------------|--|---------------------------|
| Residuos de construcción y demolición | Nuevas infraestructuras | 17 01 07 |
| Lodos de fosas sépticas | Residuos almacenados en fosas que recogen el agua de naves, lazareto y estercolero | 20 03 04 |

⁽¹⁾ LER: Lista Europea de Residuos publicada por la Decisión de la Comisión 2014/955/UE de 18 de diciembre de 2014.

3. La gestión y generación de cualquier otro residuo no indicado en los apartados b.1 o b.2, deberá ser comunicada a esta Dirección General de Medio Ambiente (DGMA).
4. Junto con el certificado final de obra el titular de la instalación deberá indicar a esta DGMA qué tipo de gestión y qué gestores autorizados o inscritos de conformidad con la Ley 22/2011, de residuos y suelos contaminados, se harán cargo de los residuos generados por la actividad con el fin último de su valorización o eliminación, incluyendo los residuos asimilables a urbanos. Éstos deberán estar registrados como Gestores de Residuos según corresponda.
5. La eliminación de los cadáveres se efectuará conforme a las disposiciones del Reglamento (CE) n.º 1069/2009 del Parlamento Europeo y del Consejo de 21 de octubre de 2009 por el que se establecen las normas sanitarias aplicables a los subproductos animales y los productos derivados no destinados al consumo humano y por el Reglamento (UE) n.º 142/2011, de la Comisión de 25 de febrero de 2011. Se observará que el almacenamiento de los cadáveres se realice en condiciones óptimas y fuera del recinto de la instalación.

- c - Medidas de protección y control de la contaminación atmosférica.

1. Los contaminantes emitidos a la atmósfera y sus respectivos focos de emisión serán los siguientes:

| CONTAMINANTE | ORIGEN |
|------------------|---|
| N ₂ O | Almacenamientos exteriores de estiércoles |
| NH ₃ | Volatilización en el estabulamiento |
| | Almacenamientos exteriores de estiércoles |
| CH ₄ | Volatilización en el estabulamiento |
| | Almacenamientos exteriores de estiércoles |

Dado el marcado carácter difuso de las emisiones de estos contaminantes y, por tanto, la enorme dificultad existente en el control de las emisiones mediante valores límite de emisión, deberán ser sustituidas por la aplicación de las mejores técnicas disponibles.

2. A fin de disminuir las emisiones a la atmósfera durante el periodo de estabulamiento y sin perjuicio del cumplimiento del Real Decreto 1135/2002, de 31 de octubre, relativo a las normas mínimas para la protección de cerdos, deberán tomarse las siguientes medidas de diseño de los alojamientos del ganado:
- El alojamiento de los cerdos de cebo, en transición o en finalización se llevará a cabo sobre suelo continuo con pendiente hacia la rejilla de recogida de deyecciones o sobre suelo parcialmente enrejillado sobre foso comunicado con el almacenamiento externo de purines.
 - Las rejillas de drenaje se construirán mediante materiales lisos y no porosos (plásticos, materiales metálicos, hormigones tratados) que favorezcan la retirada de las deyecciones.



- d - Emisiones contaminantes al suelo y a las aguas subterráneas

1. El ganado porcino, será explotado en régimen intensivo, por lo que únicamente los animales que se encuentren en las naves conectadas con los patios de ejercicio podrán permanecer fuera de las mismas. La explotación porcina se ubicará en la parcela 32 del polígono 501 del término municipal de Monterrubio de la Serena (Badajoz).
2. Quincenalmente se procederá a la retirada de deyecciones y limpieza de suelos, así como de los comederos y bebederos. No obstante, al final de cada ciclo se realizarán vaciados sanitarios de todas las instalaciones que albergan los animales.
3. El titular de la instalación deberá favorecer que las aguas pluviales no contaminadas se evacuen de forma natural, hasta la parte exterior de las instalaciones, haciéndose especial mención a aquéllas que caigan sobre el techo de las naves. A tales efectos, se considerarán aguas pluviales no contaminadas las que no entren en contacto con los animales o con sus deyecciones.
4. Los vestuarios del personal de la explotación en caso de contar con aseos, será necesario que cuenten con sistema de saneamiento a fosa séptica. En el caso de que se instalará deberá disponer de un sistema de saneamiento independiente, para las aguas generadas en los mismos, que terminará en una fosa estanca e impermeable, con capacidad suficiente. A los efectos de proteger adecuadamente la calidad de las aguas que conforman el Dominio Público Hidráulico (DPH), habrá de observarse el cumplimiento de las siguientes prescripciones:
 - El depósito para almacenamiento de aguas residuales se ubicará a más de 100 metros del DPH.
 - Se deberá garantizar la completa estanqueidad del referido depósito mediante el correspondiente certificado suscrito por técnico competente y visado por el colegio profesional correspondiente.
 - En la parte superior del depósito se instalará una tubería de ventilación al objeto de facilitar la salida de gases procedentes de la fermentación anaerobia.

El depósito deberá ser vaciado por un gestor de residuos debidamente autorizado para la gestión del residuo no peligroso de código LER 20 03 04; con la periodicidad adecuada para evitar el riesgo de rebosamiento del mismo. A tal efecto, se deberá tener a disposición de los organismos encargados de velar por la protección del Medio Ambiente, a petición del personal acreditado por los mismos, la documentación que acredite la recogida y destino adecuados de las aguas residuales acumuladas en dicho depósito; y, asimismo, se deberá comunicar a dichos organismos cualquier incidencia que pueda ocurrir.



- e - Medidas de prevención y reducción de la contaminación lumínica

Condiciones generales

1. La presente autorización se concede con los límites y condiciones técnicas que se establecen a continuación. Cualquier modificación de lo establecido en estos límites y condiciones deberá ser autorizada previamente.
2. A las instalaciones de alumbrado exterior les serán de aplicación las disposiciones relativas a contaminación lumínica, recogidas en el Real Decreto 1890/2008, de 14 de noviembre, por el que se aprueba el Reglamento de eficiencia energética en instalaciones de alumbrado exterior y sus Instrucciones técnicas complementarias EA-01 a EA-07.

Condiciones técnicas

Requerimientos luminotécnicos para instalaciones de alumbrado de zonas y viales anexos a la actividad:

3. Con objeto de prevenir la dispersión de luz hacia el cielo nocturno, así como de preservar las condiciones naturales de oscuridad en beneficio de los ecosistemas, en las instalaciones de más de 1 kW de potencia instalada, se deberá cumplir lo siguiente:
 - a) El diseño de las luminarias será aquel que el flujo hemisférico superior instalado (FHSinst), la iluminancia, la intensidad luminosa, la luminancia y el incremento del nivel de contraste será inferior a los valores máximos permitidos en función de la zona en la que se ubique la instalación conforme a lo establecido en la Instrucción Técnica Complementaria EA-03 Resplandor luminoso nocturno y luz intrusa o molesta del Real Decreto 1890/2008, de 14 de noviembre, por el que se aprueba el Reglamento de eficiencia energética en instalaciones de alumbrado exterior y sus Instrucciones técnicas complementarias.
 - b) El factor de mantenimiento y factor de utilización cumplirán los límites establecidos en la ITC-EA-04, garantizándose el cumplimiento de los valores de eficiencia energética de la ITCEA-01.
 - c) Las luminarias deberán estar dotadas con sistemas de regulación que permitan reducir el flujo luminoso al 50% a determinada hora, manteniendo la uniformidad en la iluminación.
 - d) Del mismo modo deberán contar con detectores de presencia con sistema de encendido y apagado que se adapte a las necesidades de luminosidad.
 - e) Se recomienda el uso de luminarias con longitud de onda dentro del rango de la luz cálida. En concreto para las zonas con contornos o paisajes oscuros, con buena calidad de oscuridad de la noche, se utilizarán lámparas de vapor de sodio, y cuando esto no resulte posible se procederá a filtrar la radiación de longitudes de onda inferiores a 440 nm.



- f - Condiciones de diseño y manejo de la explotación

Las naves contarán con la superficie mínima establecida para el bienestar y protección de los cerdos. En su construcción no podrá utilizarse madera, ni cualquier otro tipo de material que dificulte la limpieza y desinfección, constituyendo así una fuente de contagio de enfermedades. Las puertas y ventanas deben ser de carpintería metálica. Cualquier apertura al exterior dispondrá de una red de mallas que impida el acceso de aves.

- g- Plan de ejecución

1. En el caso de que el proyecto o actividad no comenzara a ejecutarse o desarrollarse en el plazo de cinco años (5 años), a partir de la fecha de otorgamiento de la AAU, la Dirección General de Medio Ambiente previa audiencia del titular, acordará la caducidad de la AAU, conforme a lo establecido en el artículo 23.a) de la Ley 16/2015, de 23 de abril.
2. Dentro del plazo de cinco años indicado en el apartado g.1, el titular de la instalación deberá remitir a la DGMA solicitud de inicio de la actividad según lo dispuesto en el artículo 34 del Decreto 81/2011, de 20 de mayo.
3. En particular y sin perjuicio de lo que se considere necesario, la solicitud referida en el apartado anterior deberá acompañarse de:
 - a. La documentación que indique y acredite qué tipo de gestión y qué gestores autorizados se harán cargo de los residuos generados por la actividad con el fin último de su valorización o eliminación, incluyendo los residuos asimilables a urbanos.
 - b. Copia de la licencia de obra, edificación e instalación en caso de que hubiera sido preceptiva.
4. "Si durante la ejecución de las obras se hallasen restos u objetos con valor arqueológico, el promotor y/o la dirección facultativa de la misma paralizarán inmediatamente los trabajos, tomarán las medidas adecuadas para la protección de los restos y comunicarán su descubrimiento en el plazo de cuarenta y ocho horas a la Consejería de Educación y Cultura de la Junta de Extremadura".

- h - Vigilancia y seguimiento

Estiércoles:

1. La explotación porcina deberá disponer de Libro de Gestión del Estiércol en el que se anotarán, con un sistema de entradas (producción) y salidas (abono orgánico, gestor autorizado de estiércol), los distintos movimientos del estiércol generado por la explotación porcina. En cada movimiento figurarán: cantidad, contenido en nitrógeno, fecha del movimiento, origen y destino, especificándose las parcelas y el cultivo en que este estiércol se ha utilizado.



2. El Plan de Aplicación Agrícola de Estiércoles será de carácter anual, por lo que, cuando la DGMA lo estime conveniente, y de cualquier modo antes del 1 de marzo de cada año, deberá enviarse esta documentación.

Residuos:

3. De conformidad con el artículo 40 de la Ley 22/2011, de 28 de julio, el titular de la instalación industrial dispondrá de un archivo físico o telemático donde se recoja por orden cronológico la cantidad, naturaleza, origen y destino de los residuos producidos; cuando proceda se inscribirá también, el medio de transporte y la frecuencia de recogida. En el Archivo cronológico se incorporará la información contenida en la acreditación documental de las operaciones de producción y gestión de residuos. Se guardará la información archivada durante, al menos, tres años.
4. Antes de dar traslado de los residuos a una instalación para su valorización o eliminación deberá solicitar la admisión de los residuos y contar con el documento de aceptación de los mismos por parte del gestor destinatario de los residuos.
5. Asimismo, el titular de la instalación deberá registrar y conservar los documentos de aceptación de los residuos en las instalaciones de tratamiento, valorización o eliminación y los ejemplares de los documentos de control y seguimiento de origen y destino de los residuos por un periodo de cinco años.

Vertidos:

6. En relación con la vigilancia de la afección de las aguas, junto con la documentación a entregar en el certificado del acta de puesta en servicio, el titular de la instalación propondrá y justificará la ubicación de pozos testigo que permitan estudiar la evolución de la calidad de las aguas subterráneas y la no afección de éstas debido a fugas de lixiviados o de infiltraciones desde los sistemas de almacenamiento de aguas residuales y de estiércoles. Se planteará, junto con la localización de los puntos de muestreo, la periodicidad de los controles analíticos precisos para estudiar la evolución de la calidad de las aguas y la no afección de éstas debido al ejercicio de la actividad.

- i - Prescripciones finales

1. La AAU objeto de la presente resolución tendrá una vigencia indefinida, sin perjuicio de lo establecido en el artículo 17 de la Ley 16/2015, de 23 de abril, de protección ambiental de la Comunidad Autónoma de Extremadura.
2. Se dispondrá de una copia de la presente resolución en el mismo centro a disposición de los agentes de la autoridad que lo requieran.
3. El incumplimiento de las condiciones de la resolución constituye una infracción que irá de leve a grave, según el artículo 131 de la Ley 16/2015, de 23 de abril, de protección



ambiental de la Comunidad Autónoma de Extremadura, sancionable con multas de hasta 200.000 euros.

4. Contra esta resolución, que no pone fin a la vía administrativa, el interesado podrá interponer recurso de alzada de conformidad con lo establecido en los artículos 112, 115, 121 y 122 de la Ley 39/2015, de 1 de octubre, del Procedimiento Administrativo Común de las Administraciones Públicas, ante la Consejera de Medio Ambiente y Rural, Políticas Agrarias y Territorio, en el plazo de un mes a contar desde el día siguiente al de la notificación de la presente resolución.

Transcurrido el plazo de interposición del recurso son que éste se haya presentado, la presente resolución será firme a todos los efectos legales.

Mérida, 28 de mayo de 2019.

El Director General de Medio Ambiente,
PEDRO MUÑOZ BARCO



ANEXO I

RESUMEN DEL PROYECTO

El proyecto consiste en la ampliación de una explotación porcina de cría y cebo en régimen intensivo con capacidad para 80 reproductoras, 3 verracos y 1.232 plazas de cebo.

La explotación porcina se ubica en la parcela 32 del polígono 501 del término municipal de Monterrubio de la Serena (Badajoz), con una superficie de 9,6120 hectáreas.

Las naves dispondrán de ventanas metálicas con malla antipajarera, puertas metálicas y saneamiento de recogida de deyecciones y aguas de limpieza conectadas mediante arquetas y tubos estancos hasta la balsa de purines.

Además de estas instalaciones, la explotación porcina contará con las siguientes edificaciones e infraestructuras:

- La explotación dispondrá de tres naves de secuestro existentes de 565,26 m², 263,96 m² y 244,82 m², y se proyecta la construcción de una nueva nave de 524,27 m².
- Sistemas de almacenamiento: La instalación dispondrá de dos fosas hormigonadas existentes de 193,88 m³ y 360 m³ de capacidad y se proyecta la construcción de una nueva fosa de hormigón de 235,12 m³ de capacidad, para el almacenamiento de purines y aguas de limpieza de las instalaciones.
- Estercolero: Dispondrá de un estercolero de 130 m³ de capacidad, se deberá cubrir mediante la construcción de un cobertizo o una cubierta flexible (plástico), impidiendo de este modo el acceso de pluviales al interior del cubeto, con sistema de recogida y conducción de lixiviados a sistema de almacenamiento.
- Lazareto: El cual dispondrá de una superficie de 68,66 m² y se empleará para el secuestro y observación de animales enfermos y/o sospechosos de estarlo.
- Almacén de 60 m² de superficie.
- Patios de ejercicio: se dispondrá de un total de 9 patios de ejercicio en tierra con una superficie total de 10.923 m² anexos a las naves de secuestro.
- Vestuario con aseos.
- Vado de desinfección de vehículos: Se ubicará en el acceso a la explotación, para desinfección de los vehículos que entran y salen de la misma. Se construirá en hormigón con una profundidad aproximada de 20 cm y con ancho y largo tales que garanticen la desinfección completa de la rueda de un camión en su rodada.



- Pediluvios a la entrada de cada local o nave.
- Almacenamiento de cadáveres: Dispondrá de solera estanca y de fácil limpieza. Se ubicará fuera del recinto de la instalación.
- Cerramiento de la explotación: Se realizará con malla ganadera de alambre galvanizado.

**ANEXO II**

PROGRAMA DE GESTIÓN DE PURINES

La explotación porcina dispondrá de la superficie de aplicación de purines y estiércoles que se relaciona a continuación para justificar el cumplimiento del apartado a.1 del condicionado de la presente resolución:

| TERMINO MUNICIPAL | POLIGONO | PARCELA/RECINTO | SUPERFICIE (Has) |
|--------------------------|----------|-----------------|------------------|
| MONTERRUBIO DE LA SERENA | 19 | 104/2 | 0,16 |
| MONTERRUBIO DE LA SERENA | 19 | 102/15 | 0,01 |
| MONTERRUBIO DE LA SERENA | 19 | 102/2 | 0,08 |
| MONTERRUBIO DE LA SERENA | 19 | 102/1 | 1,3 |
| MONTERRUBIO DE LA SERENA | 19 | 104/7 | 12,53 |
| MONTERRUBIO DE LA SERENA | 19 | 104/8 | 9,79 |
| MONTERRUBIO DE LA SERENA | 19 | 104/10 | 0,42 |
| MONTERRUBIO DE LA SERENA | 19 | 105/1 | 5,66 |



| TERMINO MUNICIPAL | POLIGONO | PARCELA/RECINTO | SUPERFICIE (Has) |
|--------------------------|----------|-----------------|------------------|
| MONTERRUBIO DE LA SERENA | 19 | 417/1 | 0,17 |
| MONTERRUBIO DE LA SERENA | 19 | 104/1 | 18,02 |
| MONTERRUBIO DE LA SERENA | 19 | 104/4 | 0,9 |
| MONTERRUBIO DE LA SERENA | 19 | 103/1 | 0,82 |
| MONTERRUBIO DE LA SERENA | 19 | 103/2 | 0,18 |
| MONTERRUBIO DE LA SERENA | 19 | 103/3 | 0,18 |
| MONTERRUBIO DE LA SERENA | 504 | 35/1 | 6,03 |
| MONTERRUBIO DE LA SERENA | 21 | 368/1 | 0,64 |
| MONTERRUBIO DE LA SERENA | 21 | 375/1 | 0,46 |
| MONTERRUBIO DE LA SERENA | 21 | 378/1 | 0,78 |



| TERMINO MUNICIPAL | POLIGONO | PARCELA/RECINTO | SUPERFICIE (Has) |
|--------------------------|----------|-----------------|------------------|
| MONTERRUBIO DE LA SERENA | 23 | 246/2 | 0,87 |
| MONTERRUBIO DE LA SERENA | 8 | 199/1 | 2,15 |
| MONTERRUBIO DE LA SERENA | 501 | 32/1 | 7,02 |
| MONTERRUBIO DE LA SERENA | 23 | 278/1 | 0,93 |
| MONTERRUBIO DE LA SERENA | 23 | 496/1 | 3,17 |
| MONTERRUBIO DE LA SERENA | 8 | 79/1 | 2,16 |
| MONTERRUBIO DE LA SERENA | 12 | 232/1 | 1,79 |
| MONTERRUBIO DE LA SERENA | 12 | 38/1 | 2,14 |
| MONTERRUBIO DE LA SERENA | 13 | 107/1 | 0,73 |
| MONTERRUBIO DE LA SERENA | 13 | 16/1 | 1,64 |



| TERMINO MUNICIPAL | POLIGONO | PARCELA/RECINTO | SUPERFICIE (Has) |
|--------------------------|----------|-----------------|------------------|
| MONTERRUBIO DE LA SERENA | 13 | 200/1 | 0,42 |
| MONTERRUBIO DE LA SERENA | 13 | 200/2 | 0,57 |
| MONTERRUBIO DE LA SERENA | 13 | 200/3 | 0,96 |
| MONTERRUBIO DE LA SERENA | 13 | 201/1 | 1,87 |
| MONTERRUBIO DE LA SERENA | 13 | 29/1 | 1,54 |
| MONTERRUBIO DE LA SERENA | 13 | 3/1 | 1,62 |
| MONTERRUBIO DE LA SERENA | 13 | 373/1 | 0,87 |
| MONTERRUBIO DE LA SERENA | 13 | 60/1 | 1,35 |
| MONTERRUBIO DE LA SERENA | 13 | 96/1 | 1,3 |
| MONTERRUBIO DE LA SERENA | 14 | 113/1 | 2 |



| TERMINO MUNICIPAL | POLIGONO | PARCELA/RECINTO | SUPERFICIE (Has) |
|--------------------------|----------|-----------------|------------------|
| MONTERRUBIO DE LA SERENA | 14 | 118/1 | 1,97 |
| MONTERRUBIO DE LA SERENA | 17 | 22/1 | 1,68 |
| MONTERRUBIO DE LA SERENA | 20 | 162/1 | 0,52 |
| MONTERRUBIO DE LA SERENA | 20 | 496/1 | 0,41 |
| MONTERRUBIO DE LA SERENA | 20 | 556/1 | 0,98 |
| MONTERRUBIO DE LA SERENA | 21 | 400/1 | 0,81 |
| MONTERRUBIO DE LA SERENA | 22 | 116/1 | 0,71 |
| MONTERRUBIO DE LA SERENA | 22 | 131/1 | 8,43 |
| MONTERRUBIO DE LA SERENA | 22 | 133/1 | 5,86 |
| MONTERRUBIO DE LA SERENA | 22 | 134/1 | 9,44 |



| TERMINO MUNICIPAL | POLIGONO | PARCELA/RECINTO | SUPERFICIE (Has) |
|--------------------------|----------|-----------------|------------------|
| MONTERRUBIO DE LA SERENA | 22 | 138/1 | 5,18 |
| MONTERRUBIO DE LA SERENA | 23 | 389/1 | 0,84 |
| MONTERRUBIO DE LA SERENA | 23 | 562/1 | 0,77 |
| MONTERRUBIO DE LA SERENA | 24 | 101/1 | 0,49 |
| MONTERRUBIO DE LA SERENA | 24 | 148/1 | 0,45 |
| MONTERRUBIO DE LA SERENA | 24 | 210/1 | 0,84 |
| MONTERRUBIO DE LA SERENA | 24 | 421/1 | 0,69 |
| MONTERRUBIO DE LA SERENA | 24 | 473/1 | 0,34 |
| MONTERRUBIO DE LA SERENA | 25 | 276/3 | 0,61 |
| MONTERRUBIO DE LA SERENA | 25 | 89/1 | 0,76 |



| TERMINO MUNICIPAL | POLIGONO | PARCELA/RECINTO | SUPERFICIE (Has) |
|--------------------------|----------|-----------------|------------------|
| MONTERRUBIO DE LA SERENA | 27 | 233/1 | 0,48 |
| MONTERRUBIO DE LA SERENA | 37 | 194/1 | 0,8 |
| MONTERRUBIO DE LA SERENA | 41 | 414/1 | 0,79 |
| MONTERRUBIO DE LA SERENA | 41 | 432/1 | 0,76 |
| MONTERRUBIO DE LA SERENA | 41 | 71/1 | 0,44 |
| MONTERRUBIO DE LA SERENA | 48 | 85/1 | 0,45 |
| MONTERRUBIO DE LA SERENA | 9 | 110/1 | 2,1 |
| MONTERRUBIO DE LA SERENA | 9 | 110/3 | 0,14 |
| TOTAL | | | 140,97 |



ANEXO III

Resolución de 26 de noviembre de 2018, de la Dirección General de Medio Ambiente, por la que se formula Informe de Impacto Ambiental del proyecto de ampliación de una explotación porcina intensiva, cuyo promotor es Emilio Murillo Murillo, en el término municipal de Monterrubio de la Serena. IA18/0679.

La Ley 16/2015, de 23 de abril, de protección ambiental de la Comunidad Autónoma de Extremadura, en su artículo 73 prevé los proyectos que deben ser sometidos a evaluación ambiental simplificada por el órgano ambiental a los efectos de determinar que el proyecto no tiene efectos significativos sobre el medio ambiente, o bien, que es preciso su sometimiento al procedimiento de evaluación de impacto ambiental ordinaria, regulado en la subsección 1.ª de la sección 2.ª del capítulo VII, del título I, de la ley, por tener efectos significativos sobre el medio ambiente.

El proyecto de ampliación de una explotación porcina intensiva se encuentra encuadrado en el apartado g) del grupo 1, del anexo V de la Ley 16/2015, de 23 de abril, de protección ambiental de la Comunidad Autónoma de Extremadura.

Los principales elementos del análisis ambiental del proyecto son los siguientes:

1. Objeto, descripción y localización del proyecto.

El objeto del proyecto es la ampliación de una explotación porcina intensiva con una capacidad máxima de 80 reproductoras, 3 verracos y 1.232 animales de cebo.

La actividad se desarrollará en tres naves existentes con una superficie de 565,26 m² (edificación 1 con salas de parto, destete y cebo), 263,96 m² (edificación 2 cebo), 244,82 m² (edificación 3 cebo), y en una nave de nueva construcción con una superficie de 524,27 m² (edificación 4 salas de parto, destete y cebo). La explotación porcina dispondrá de las siguientes instalaciones complementarias: lazareto con una superficie de 68,66 m² (edificación 6), aseos, vestuarios y almacén con una superficie de 60 m² (edificación 5), estercolero, silos de almacenamiento de pienso, depósito de agua, pediluvio, vado, dos fosas de purines existentes, una fosa de purines de nueva construcción, embarcadero, fosa séptica, patios de ejercicio y cerramiento perimetral.

La ubicación de la explotación porcina será en la parcela 32 del polígono 501 del término municipal de Monterrubio de la Serena, sumando una extensión de terreno de 9,612 hectáreas.

2. Tramitación y consultas.

Se remitió a la Dirección General de Medio Ambiente, el documento ambiental del proyecto con objeto de determinar la necesidad de sometimiento al procedimiento de evaluación



de impacto ambiental.

Con fecha 4 de mayo de 2018, la Dirección General de Medio Ambiente realiza consultas a las Administraciones Públicas afectadas y a las personas interesadas que se relacionan en la tabla adjunta. Se han señalado con una «X» aquellos que han emitido informe en relación con la documentación ambiental.

| Relación de consultados | Respuestas recibidas |
|--|----------------------|
| Servicio de Conservación de la Naturaleza y Áreas Protegidas | X |
| Dirección General de Urbanismo y Ordenación del Territorio | - |
| Dirección General de Bibliotecas, Museos y Patrimonio Cultural | X |
| Confederación Hidrográfica del Guadiana | X |
| Ayuntamiento de Monterrubio de la Serena | X |
| Ecologistas en Acción | - |
| ADENEX | - |
| AMUS | - |
| SEO BIRD/LIFE | - |

Se recibieron las siguientes respuestas:

Con fecha 23 de mayo de 2018 se recibe informe ambiental, emitido por el Servicio de Conservación de la Naturaleza y Áreas Protegidas, en el que se informa favorablemente, si bien, los posibles efectos negativos deberán ser corregidos con la aplicación de una serie de medidas que se han incluido en el presente informe de impacto ambiental. La actividad



se encuentra fuera de la Red de Áreas Protegidas y de Espacios Naturales Protegidos de Extremadura, y no se tiene constancia de la existencia de especies protegidas incluidas en el Catálogo Regional de Especies Amenazadas en Extremadura o hábitats inventariados del Anexo I de la Directiva Hábitat en esa ubicación en concreto.

Con fecha 20 de agosto de 2018 se recibe informe, emitido por Confederación Hidrográfica del Guadiana, sobre la afección al régimen y aprovechamiento de las aguas continentales y a los usos permitidos en terrenos de dominio público hidráulico (DPH) y en sus zonas de servidumbre y policía.

Con fecha 29 de agosto de 2018 se recibe escrito, remitido por el Ayuntamiento de Monterrubio de la Serena, adjuntando certificado de exposición pública y resultado de la misma emitido por el Sr. Secretario e informe técnico evacuado por el Sr. Arquitecto Técnico Municipal.

Con fecha 24 de septiembre de 2018 se recibe informe, remitido por la Dirección General de Bibliotecas, Museos y Patrimonio Cultural de la Consejería de Cultura e Igualdad, en el que se indica que no existen referencias a la existencia de yacimientos o elementos arqueológicos documentados, hasta la fecha, en esa parcela, no obstante, se condiciona el proyecto a la aplicación de una medida preventiva que se ha incluido en el presente informe de impacto ambiental.

3. Análisis según los criterios del anexo X.

Una vez analizada la documentación que obra en el expediente, y considerando las respuestas recibidas a las consultas practicadas, se realiza el siguiente análisis para determinar la necesidad de sometimiento del proyecto al procedimiento de evaluación de impacto ambiental ordinaria previsto en la subsección 1.ª de la sección 2.ª del capítulo VII, del título I, según los criterios del anexo X, de la Ley 16/2015, de 23 de abril, de protección ambiental de la Comunidad Autónoma de Extremadura.

Características de proyecto: Se modificarán las instalaciones de la explotación porcina actual, con una capacidad de 64 reproductoras, 3 verracos y 560 animales de cebo, para poder albergar una capacidad de 80 reproductoras, 3 verracos y 1.232 animales de cebo. La explotación porcina aprovechará la zona de reproductoras y cebo existente aumentando esas zonas con la construcción de una nave nueva.

Los recursos naturales que se utilizarán durante la fase de funcionamiento se deberán a la ocupación del suelo por parte de las instalaciones, además de los cereales suministrados para la alimentación de los animales (pienso) y el agua para bebida de los animales, así como la utilizada en la limpieza de las instalaciones.



Los residuos generados durante el funcionamiento de la explotación porcina, según el documento ambiental aportado, serán principalmente cadáveres de animales y residuos zoonosanitarios.

Los estiércoles y purines serán aplicados como abono orgánico.

La finca tiene una superficie de 9,612 hectáreas, destinadas principalmente a uso ganadero. La zona donde se ubica la finca se caracteriza por ser una zona de carácter agropecuario con presencia de explotaciones ganaderas y explotaciones agrícolas dedicadas principalmente al cultivo de cereales, pastos y alguna parcela de olivar.

Características del potencial impacto:

Incidencia sobre el suelo, la geología y geomorfología: en impacto sobre estos factores será ocasionado por la ocupación de las instalaciones. Aplicando las correspondientes medidas preventivas estas afecciones no deberían ser significativas.

Incidencia sobre las aguas superficiales y subterráneas: el impacto sobre las aguas será mínimo ya que el cauce más cercano se encuentra a más de 100 m. Para evitar la contaminación de las aguas superficiales y subterráneas la explotación porcina se diseña con instalaciones impermeabilizadas.

Incidencia sobre la vegetación y hábitats: en la ubicación del proyecto no hay presencia de ningún hábitat de interés comunitario ni presencia de vegetación con interés botánico. El impacto será mínimo y afectará a especies cultivables, ya que se trata de una superficie de tierras arables.

Incidencia sobre la fauna: no se tiene constancia de la presencia de valores ambientales incluidos en el anexo I de la Directiva de Aves 2009/147/CE o especies del anexo I del Catálogo Regional de Especies Amenazadas de Extremadura Decreto 37/2001.

Incidencia sobre el patrimonio cultural: no existen referencias a la existencia de yacimientos o elementos arqueológicos documentados hasta la fecha en esa parcela.

Incidencia sobre la Red Natura y Áreas Protegidas: el proyecto no presentará incidencia alguna sobre estas zonas por encontrarse fuera de los límites de la Red Natura 2000 y Áreas Protegidas.

Incidencia sobre el paisaje: se prevé que el impacto sobre el paisaje sea mínimo debido a que el proyecto se localiza en una zona de carácter agropecuario, en el que se asientan explotaciones de similares características a la del proyecto. No obstante, el proyecto contempla la aplicación de medidas de integración paisajística.



4. Resolución.

Se trata de una actividad que no afecta negativamente a valores de flora, fauna y paisaje presentes en el entorno inmediato, ni en la superficie en la que se ubica el proyecto. No incide de forma negativa sobre el patrimonio arqueológico conocido, recursos naturales, hidrología superficial y subterránea. No son previsibles, por ello, efectos significativos sobre el medio ambiente en los términos establecidos en el presente informe.

Se considera que la actividad no causará impactos ambientales críticos y los moderados o severos podrán recuperarse siempre que se cumplan las siguientes medidas correctoras, protectoras y complementarias.

4.1. Medidas preventivas y correctoras en la fase de adaptación:

- Se respetará el arbolado autóctono existente en el entorno de las naves. En el caso de ser necesaria la corta de algún pie arbóreo, deberá contar con la correspondiente autorización del Servicio de Ordenación y Gestión Forestal. No se emplearán herbicidas en las labores de limpieza de la vegetación por el alto riesgo de contaminación de las aguas públicas y el daño a la fauna silvestre existente.
- Los movimientos de tierra serán los mínimos imprescindibles y el sustrato edáfico retirado deberá ser utilizado posteriormente en las labores de restauración del terreno
- La cubierta exterior de las instalaciones deberá presentar materiales que atenúen su impacto visual, aconsejando que su color sea el rojo mate o verde. Los acabados de las construcciones deberán ser de tonos que se integren lo mejor posible en el entorno, utilizando tono tostados, ocres o albero para los exteriores. Las ventanas, puertas, elementos metálicos que den al exterior, tolvas y el depósito de agua deberán ser del mismo color que las cubiertas.
- En caso de disponer alumbrado nocturno de las instalaciones, este será dirigido hacia el suelo (apantallado) o con luces de baja intensidad (vapor de sodio) para evitar contaminación lumínica.
- Las instalaciones deberán impedir que las aguas pluviales recogidas en las cubiertas de las instalaciones entren en contacto con las deyecciones de los animales. Estas pluviales se verterán directamente al terreno. La pendiente de los suelos de las instalaciones donde permanecen los animales deberá permitir la evacuación de los efluentes sólo hacia el sistema de recogida estanco.
- Se dispondrá de un sistema estanco para la recogida y almacenamiento de las aguas de limpieza y purines de las naves, lazareto y estercolero, que garantice



que no se produzcan vertidos ni al terreno ni a ningún curso o punto de agua. Para ello dispondrá de tres fosas impermeabilizadas. Las fosas se diseñarán, dimensionarán y ubicarán adecuadamente, de tal manera que se evite el riesgo de filtración y contaminación de las aguas superficiales y subterráneas, asegurando que se evitan pérdidas por rebosamientos o por inestabilidad geotécnica. Las fosas contarán con un cerramiento perimetral que impida el acceso de personas y animales, con un talud perimetral que impida desbordamientos y con cuneta en su perímetro que evite el acceso de aguas de escorrentía a su interior.

- Se dispondrá de un estercolero que será una superficie estanca e impermeable, con un sistema de recogida de lixiviados conectado a la fosa. Se deberá cubrir el estercolero mediante la construcción de un cobertizo o una cubierta flexible (plástico), impidiendo de este modo el acceso de pluviales al interior del cubeto.
- La frecuencia de vaciado de las fosas y del estercolero deberá coincidir como mínimo con los periodos de vacío sanitario y limpieza de las instalaciones y siempre antes de superar los 2/3 de su capacidad, momento que se aprovechará para el mantenimiento de esta infraestructura, comprobando que se encuentra en condiciones óptimas, y reparando cualquier deficiencia de la instalación.
- Se dispondrá de patios de ejercicio con una superficie total de 10.923 m² (divididos en nueve patios con una superficie de 1.342 m², 845 m², 853 m², 1.031 m², 1.873 m², 1.610 m², 516 m², 664 m² y 2.189 m²). En caso necesario se dispondrá de un sistema impermeable (balsa de retención) para la recogida y almacenamiento de los purines y las aguas de limpieza generados en los patios, que evite el riesgo de filtración y contaminación de las aguas. El manejo de los patios cumplirá con las siguientes condiciones:
 - La duración de la estancia de los cerdos en los patios no superará los 9 meses al año, permaneciendo el resto del tiempo en periodo de regeneración mediante la siembra de alguna pradera o leguminosa.
 - En los periodos de lluvia, para evitar el arrastre de las deyecciones por el agua y la erosión de los patios, se recluirán los animales en las naves de secuestro.
- Las aguas negras que se produzcan en los aseos serán almacenadas en una fosa séptica estanca y se gestionarán por gestor autorizado.
- Los residuos de construcción y demolición (RCD) que se generen durante la ejecución del proyecto, se deberán separar adecuadamente y entregar a una planta de



reciclaje autorizada para su tratamiento, cumpliendo en todo caso lo establecido en el Real Decreto 105/2008, de 1 de febrero, por el que se regula la producción y gestión de los residuos de construcción y demolición, y en el Decreto 20/2011, de 25 de febrero, por el que se establece el régimen jurídico de la producción, posesión y gestión de los residuos de construcción y demolición en la Comunidad Autónoma de Extremadura.

- Al finalizar los trabajos se llevará a cabo una limpieza general de todos aquellos restos generados durante la construcción de las instalaciones y se realizará la restauración ambiental de la zona aprovechando el substrato edáfico retirado antes del comienzo de las obras. Estos trabajos deberán concluirse en un plazo no superior a los 6 meses desde la finalización de las obras.
- En el caso de que durante los movimientos de tierra o cualesquiera otras obras a realizar se detectaran la presencia de restos arqueológicos, deberán ser paralizados inmediatamente los trabajos, poniendo en conocimiento de la Dirección General de Bibliotecas, Museos y Patrimonio Cultural los hechos, en los términos fijados por el artículo 54 de la Ley 2/1999, de Patrimonio Histórico y Cultural de Extremadura.

4.2. Medidas en la fase operativa de protección del suelo y de las aguas:

- Tratamiento y gestión del estiércol: Para el control del programa de gestión de purines o estiércol la explotación deberá disponer de un "Libro de Registro de Gestión de Estiércoles" que recoja de forma detallada los volúmenes extraídos y el destino de cada partida. En el caso de que se eliminen como abono orgánico se dispondrá, además, de un "Plan de Aplicación Agrícola" de los estiércoles en el que conste, por años, la producción de estiércoles o purines, su contenido en nitrógeno, así como las parcelas donde se aplica, qué se cultiva y en qué momento se realizan las aplicaciones. La aplicación agrícola se realizará cumpliendo las siguientes condiciones:
 - La aplicación total de nitrógeno/ha · año será inferior a 80 kg en cultivos de secano y 170 kg en regadío. Para los cálculos se tendrán en cuenta todos los aportes de nitrógeno en la finca (purines o estiércol procedente de ganado, fertilizantes con contenido en nitrógeno, etc.).
 - Se buscarán los momentos de máximas necesidades de los cultivos. No se harán en suelos con pendientes superiores al 10%, ni en suelos inundados o encharcados, ni antes de regar ni cuando el tiempo sea lluvioso. Se dejará sin abonar una franja de 100 m de ancho alrededor de todos los cursos de agua. No se aplicará a menos de 300 m de una fuente, pozo o perforación que suministre agua para el consumo humano. No se aplicará de forma que cause olores u otras molestias a los vecinos. La distancia mínima para la aplicación del purín



sobre el terreno, respecto de núcleos de población será de 1.000 m.

- La aplicación de los purines y estiércoles se regirá por los condicionantes de la Orden de 9 de marzo de 2009, de la Consejería de Agricultura y Desarrollo Rural, por la que se aprueba el Programa de actuación aplicable en las zonas vulnerables a contaminación por nitratos procedentes de fuentes agrarias en Extremadura; así como por la Orden de 6 de agosto de 2009, por la que se modifica la Orden de 9 de marzo de 2009.
- Tratamiento y gestión de otros residuos y subproductos animales: Los residuos generados en el desarrollo de la actividad deberán ser gestionados conforme a lo establecido en la Ley 22/2011, de 28 de julio, de residuos y suelos contaminados. La gestión de residuos deberá ser realizada por empresas que estén registradas conforme a lo establecido en la Ley 22/2011.

Los residuos peligrosos generados en las instalaciones deberán envasarse, etiquetarse y almacenarse conforme a lo establecido en la legislación y normas técnicas que le sean de aplicación. El tiempo máximo para el almacenamiento de residuos peligrosos no podrá exceder de seis meses. La gestión de residuos deberá ser realizada por empresas que estén registradas conforme a la normativa.

La eliminación de los cadáveres se efectuará conforme a las disposiciones del Reglamento (CE) nº 1069/2009 del Parlamento Europeo y del Consejo de 21 de octubre de 2009 por el que se establecen las normas sanitarias aplicables a los subproductos animales y los productos derivados no destinados al consumo humano y por el Reglamento (UE) nº 142/2011, de la Comisión de 25 de febrero de 2011. Se observará que el almacenamiento de los cadáveres se realice en condiciones óptimas y fuera del recinto de la instalación.

- Medidas de protección: El plan de manejo de los animales será en las mismas instalaciones donde se le suministre la alimentación, no permaneciendo en ningún momento fuera de las instalaciones (naves y patios). En todo caso, si como consecuencia del manejo de la explotación se produjese la degradación física del suelo, la pérdida de vegetación o la contaminación por nitratos de las aguas será responsabilidad del propietario, el cual deberá adoptar las medidas correspondientes para la recuperación del medio.
- Medidas adicionales: Efectuar los procesos de limpieza, desinfección y desinsectación de forma periódica, para mantener las instalaciones existentes en buenas condiciones higiénico-sanitarias. No obstante, al final de cada ciclo se realizarán vacíos sanitarios de las instalaciones que albergan los animales.



4.3. Medidas a acometer en el Plan de Reforestación:

- Se creará una pantalla vegetal alrededor de las instalaciones que mejore la integración paisajística y que minimice el impacto paisajístico. Ésta consistirá en una franja arbórea compuesta por especies autóctonas, se recomiendan especies arbóreas como la encina y el alcornoque. Las plantaciones se realizarán sin marco determinado (distribuidas en bosquetes) y su superficie no podrá ser inferior a la mitad de la unidad rústica apta para la edificación.
- Se asegurará el éxito de la reforestación, para lo cual se realizará un mantenimiento adecuado así como la reposición de las marras que fueran necesarias. Se realizará un riego de apoyo por goteo durante los primeros 5 años.

4.4. Medidas correctoras a aplicar al final de la actividad:

- En caso de no finalizarse las obras, o al final de la actividad productiva, se procederá al derribo de las construcciones, al desmantelamiento de las instalaciones y al relleno de las fosas. El objetivo de la restauración será que los terrenos recuperen su aptitud agrícola original, demoliendo adecuadamente las instalaciones, y retirando los residuos a gestor autorizado.
- Si una vez finalizada la actividad se pretendiera adaptar las instalaciones para otro uso distinto, éstas deberán adecuarse al nuevo uso. Dicha modificación deberá contar con todos los informes y autorizaciones exigibles en su caso.

4.5. Medidas indicadas por la Confederación Hidrográfica del Guadiana:

- El agua para el abastecimiento se pretende captar directamente del dominio público hidráulico (pozo de sondeo). El promotor deberá remitir a la Comisaría de Aguas la pertinente solicitud de inscripción del aprovechamiento en el Registro de Aguas. Por lo tanto, es obligatorio que dicha captación cuente con la debida concesión de aguas subterráneas para abastecimiento de la explotación por parte de Confederación Hidrográfica del Guadiana.
- Cualquier actuación que se realice en la zona de policía de cualquier cauce público, definida por 100 m de anchura medidos horizontalmente y a partir del cauce, deberá contar con la preceptiva autorización de la Confederación Hidrográfica del Guadiana.
- Queda prohibido, con carácter general, el vertido directo o indirecto de aguas y productos residuales susceptibles de contaminar las aguas continentales o cualquier otro elemento del dominio público hidráulico, salvo que cuente con la previa autorización administrativa de la Confederación Hidrográfica del Guadiana.



4.6. Programa de vigilancia ambiental:

- El promotor deberá disponer de un programa de vigilancia ambiental que deberá contener, al menos, un informe anual sobre el seguimiento de las medidas incluidas en el informe de impacto ambiental.
- Sobre la base del resultado de estos informes se podrán exigir medidas correctoras suplementarias para corregir las posibles deficiencias detectadas, así como otros aspectos relacionados con el seguimiento ambiental no recogidos inicialmente.

4.7. Condiciones complementarias:

- Deberán cumplirse todas las medidas protectoras y correctoras descritas en el documento ambiental, en tanto no entren en contradicción con el condicionado del presente informe.
- Se informará del contenido de este informe a los operarios que realicen las actividades, así mismo, se dispondrá de una copia del presente informe.
- Respecto a la ubicación y construcción, se atenderá a lo establecido en la Normativa Urbanística y en la autorización ambiental unificada, correspondiendo a los Ayuntamientos y órganos respectivos las competencias en estas materias.
- En el caso de detectar la presencia de alguna especie de fauna o flora silvestre incluida en el Catálogo Regional de Especies Amenazadas de Extremadura (Decreto 37/2001, de 6 de marzo) en la zona de actuación, se deberá comunicar tal circunstancia de forma inmediata a la Dirección General de Medio Ambiente, con el fin de tomar las medidas necesarias que minimicen los efectos negativos que pudiera tener la actividad sobre los ejemplares de fauna o flora protegida afectados.
- Cualquier modificación del proyecto, será comunicada a la Dirección General de Medio Ambiente que podrá establecer la necesidad de que la modificación se someta a un nuevo procedimiento de evaluación de impacto ambiental.
- El presente informe, se emite sólo a efectos ambientales y en virtud de la legislación específica vigente, sin perjuicio del cumplimiento de los demás requisitos o autorizaciones legales o reglamentariamente exigidos que, en todo caso, habrán de cumplirse.

Teniendo en cuenta todo ello, y a propuesta del Servicio de Protección Ambiental, esta Dirección General de Medio Ambiente resuelve de acuerdo con la evaluación de impacto ambiental simplificada practicada de acuerdo con lo previsto en la subsección 2.^a de sección 2.^a del capítulo VII, del título I, y el análisis realizado con los criterios del anexo X de la Ley 16/2015, de 23 de abril, de protección ambiental de la Comunidad Autónoma de Extremadu-



ra, no es previsible que el proyecto de ampliación de una explotación porcina vaya a producir impactos adversos significativos, por lo que no se considera necesaria la tramitación prevista en la subsección 1.ª de la sección 2.ª del capítulo VII del título I de dicha ley.

Este informe de impacto ambiental:

- Este informe de impacto ambiental perderá su vigencia y cesará en la producción de los efectos que le son propios si, una vez notificado, no se hubiera procedido a la autorización del proyecto en el plazo de cinco años.
- Su condicionado podrá ser objeto de revisión y actualización por parte del órgano ambiental cuando:
 - Se produzca la entrada en vigor de nueva normativa que incida sustancialmente en el cumplimiento de las condiciones establecidas en el mismo.
 - Cuando durante el seguimiento del cumplimiento del mismo se detecte que las medidas preventivas o correctoras son insuficientes, innecesarias o ineficaces.
- De conformidad con lo dispuesto en el artículo 76.6 de la Ley 16/2015, de 23 de abril, de protección ambiental de la Comunidad Autónoma de Extremadura, el informe de impacto ambiental no será objeto de recurso alguno, sin perjuicio de los que, en su caso, procedan en vía administrativa o judicial frente al acto, en su caso, de autorización del proyecto.
- Esta resolución se hará pública a través del Diario Oficial de Extremadura y de la página web de la Consejería de Medio Ambiente y Rural, Políticas Agrarias y Territorio (<http://extremambiente.gobex.es/>), debiendo entenderse que no exime al promotor de obtener el resto de autorizaciones sectoriales o licencias que sean necesarias para la ejecución del proyecto.

Mérida, 26 de noviembre de 2018.

El Director General de
Medio Ambiente,
Fdo.: PEDRO MUÑOZ BARCO



ANEXO GRÁFICO

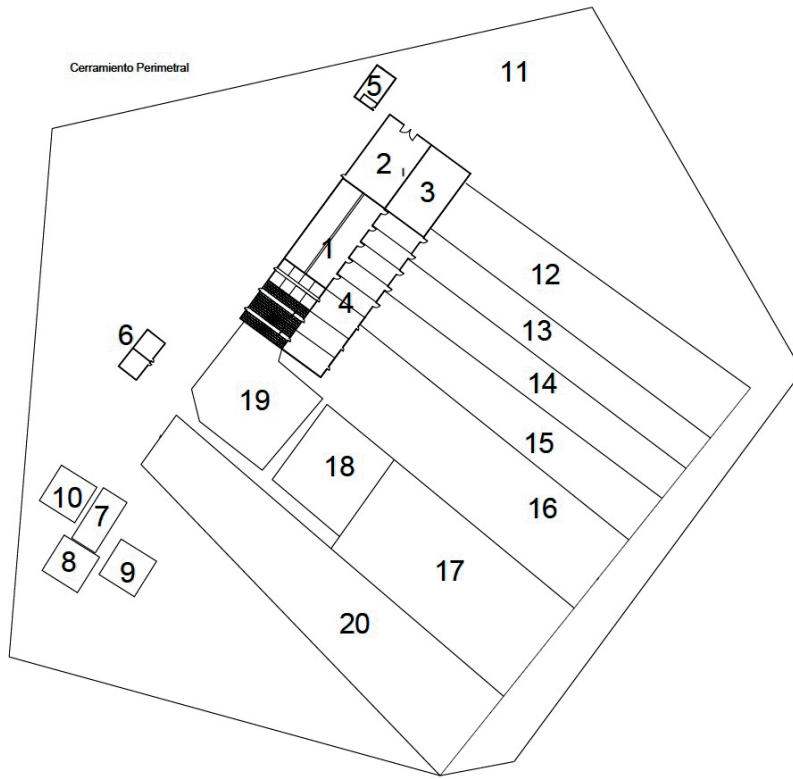

| | | COORDENADAS | |
|----|----------------|-------------|--------------------|
| 1 | Edificación | 1 | X=283669 Y=42E0615 |
| 2 | Edificación | 2 | X=283717 Y=42E0639 |
| 3 | Edificación | 3 | X=283727 Y=42E0632 |
| 4 | Edificación | 4 | X=2837C6 Y=42E0604 |
| 5 | Edificación | 5 | X=283713 Y=42E0659 |
| 6 | Edificación | 6 | X=2836E5 Y=42E0592 |
| 7 | Fosa existente | 1 | X=283644 Y=42E0550 |
| 8 | Fosa existente | 2 | X=2836E6 Y=42E0539 |
| 9 | Fosa nueva | 3 | X=2836E0 Y=42E0538 |
| 10 | Estercolero | | X=2836E4 Y=42E0559 |
| 11 | Vado | | X=283740 Y=42E0681 |
| 12 | Patio | 1 | X=2837E8 Y=42E0602 |
| 13 | Patio | 2 | X=2837E0 Y=42E0692 |
| 14 | Patio | 3 | X=2837E4 Y=42E0586 |
| 15 | Patio | 4 | X=28374E Y=42E0576 |
| 16 | Patio | 5 | X=2837E5 Y=42E0564 |
| 17 | Patio | 60 | X=2837E5 Y=42E0533 |
| 18 | Patio | 7 | X=2836E8 Y=42E0563 |
| 19 | Patio | 8 | X=2836E2 Y=42E0580 |
| 20 | Patio | 9 | X=2837C8 Y=42E0523 |



CONSEJERÍA DE EDUCACIÓN Y EMPLEO

RESOLUCIÓN de 18 de junio de 2019, de la Consejera, por la que se hace pública la composición de la Comisión de Valoración de la convocatoria de las ayudas destinadas a alumnado con necesidades específicas de apoyo educativo escolarizados en centros docentes sostenidos con fondos públicos de la Comunidad Autónoma de Extremadura, para el curso 2019/2020.

(2019061711)

De conformidad con lo dispuesto en el artículo 11 de la Orden de 26 de abril de 2019 por la que se convocan ayudas destinadas al alumnado con necesidades específicas de apoyo educativo, escolarizados en centros docentes sostenidos con fondos públicos de la Comunidad Autónoma de Extremadura, para el curso 2019/2020 (DOE n.º 86, de 7 de mayo), y en virtud de las atribuciones que tengo conferidas,

RESUELVO :

Nombrar los miembros de la Comisión de Valoración de las ayudas destinadas a alumnado con necesidades específicas de apoyo educativo escolarizados en centros docentes sostenidos con fondos públicos de la Comunidad Autónoma de Extremadura, para el curso 2019/2020, a los siguientes:

Presidenta:

- D.ª Virginia Rubio Cabezas, Jefa de Unidad Económica-Administrativa del Ente Público Extremeño de Servicios Educativos Complementarios de la Secretaría General de Educación.

Vocales:

- D. Juan Manuel Porras Moreno (Jefe de Sección de Becas y Ayudas de la Secretaría General de Educación).
- D. José Vadillo Gómez. (UPE). Representante de la Delegación Provincial de Badajoz.
- D.ª Ana Isabel Tornero Cabezas. (Asesora de la UPE). Representante de la Delegación Provincial de Cáceres.
- D. David Reyes Pastor (Asesor Técnico Docente. Secretaría General de Educación).

Secretaria:

- D.ª Carmen García Acero: Funcionaria de la Secretaría General de Educación.

Mérida, 18 de junio de 2019.

La Consejera de Educación y Empleo,
MARÍA ESTHER GUTIÉRREZ MORÁN



RESOLUCIÓN de 24 de junio de 2019, de la Consejera, por la que se conceden los premios del XIV Concurso Regional de Ortografía (Categoría de ESO) en la Comunidad Autónoma de Extremadura. (2019061710)

De conformidad con lo dispuesto en la Orden de 8 de marzo de 2019, por la que se convoca el XIV Concurso Regional de Ortografía (Categoría de ESO) en la Comunidad Autónoma de Extremadura (DOE de 15 de marzo), a tenor de lo que se establece en su artículo ocho, a propuesta de la Secretaría General de Educación, de conformidad con la selección efectuada por el Jurado de Selección, y en uso de las atribuciones que tengo conferidas,

RESUELVO :

Conceder los premios del XIV Concurso Regional de Ortografía (Categoría de ESO) a los alumnos que se relacionan en el anexo a la presente resolución.

Contra la presente resolución, que es definitiva en vía administrativa, podrá interponerse potestativamente recurso de reposición ante la Consejera de Educación y Empleo, en el plazo de un mes, contado a partir del día siguiente al de su publicación en el Diario Oficial de Extremadura, tal y como disponen los artículos 123 y 124 de la Ley 39/2015, de 1 de octubre, del Procedimiento Administrativo Común de las Administraciones Públicas, y el artículo 102 de la Ley 1/2002, de 28 de febrero, del Gobierno y de la Administración de la Comunidad Autónoma de Extremadura.

Podrá también interponerse directamente, en el plazo de dos meses contados desde el día siguiente al de su publicación en el Diario Oficial de Extremadura, el correspondiente recurso contencioso-administrativo ante la Sala de lo Contencioso-Administrativo del Tribunal Superior de Justicia de Extremadura. Todo ello, sin perjuicio de que el interesado pueda ejercitar cualquier otro recurso que estime procedente.

Mérida, 24 de junio de 2019.

La Consejera de Educación y Empleo,
MARÍA ESTHER GUTIÉRREZ MORÁN

**A N E X O**

PRIMER PREMIO, dotado con 600 euros

Alumno: Aarón Carretero Gallarín

Centro: Colegio "Santo Tomás de Aquino" de Montijo

SEGUNDO PREMIO, dotado con 500 euros

Alumno: Javier Becerro Suárez

Centro: IES "Bioclimático" de Badajoz

TERCER PREMIO, dotado con 400 euros

Alumna: Elisa Verdióñ Alegre

Centro: IES "Profesor Hernández Pacheco" de Cáceres

CUARTO PREMIO, dotado con 300 euros

Alumna: Marta Maya del Amo

Centro: Colegio "San Antonio de Padua" de Cáceres

QUINTO PREMIO, dotado con 200 euros

Alumno: Tomás Pérez Vellarino

Centro: Colegio "Santísima Trinidad" de Plasencia





SERVICIO EXTREMEÑO DE SALUD

RESOLUCIÓN de 19 de junio de 2019, de la Secretaría General, por la que se acuerda la remisión del expediente administrativo correspondiente al recurso contencioso-administrativo tramitado por el procedimiento ordinario n.º 283/2019, interpuesto ante la Sala de lo Contencioso-Administrativo del Tribunal Superior de Justicia de Extremadura, y se emplaza a los posibles interesados en el mismo. (2019061708)

Ante la Sala de lo Contencioso-Administrativo del Tribunal Superior de Justicia de Extremadura se ha interpuesto el recurso contencioso-administrativo con número de Procedimiento Ordinario 283/2019, promovido por D.ª María del Carmen Rubio Gallardo contra la Resolución de 2 de abril de 2019 de la Dirección Gerencia del Servicio Extremeño de Salud por la que se desestimó el recurso de alzada interpuesto por la misma frente al acuerdo del Tribunal de Selección de 21 de febrero de 2019, por el que se hizo pública la relación de aspirantes que superaron la fase de oposición del proceso selectivo para el acceso a la condición de personal estatutario fijo en la categoría de Médico de Familia de Equipo de Atención Primaria, en las instituciones sanitarias del Servicio Extremeño de Salud.

En consecuencia, de conformidad con lo dispuesto en los artículos 48 y 49 de la Ley 29/1998, de 13 de julio, reguladora de la Jurisdicción Contencioso-Administrativa, y dando cumplimiento al requerimiento efectuado por la Sala de lo Contencioso-Administrativo del Tribunal Superior de Justicia de Extremadura, se acuerda la remisión del expediente administrativo y se emplaza a los posibles interesados en el mismo, para que puedan personarse ante dicho Tribunal, si a su derecho conviniera, en el plazo de nueve días, a contar desde el día siguiente a la publicación de la presente resolución.

De personarse fuera del plazo indicado, se les tendrá por parte para los trámites no precluidos, continuando el procedimiento por sus trámites y sin que haya lugar a practicarles en estrados o en cualquier otra forma, notificaciones de clase alguna.

Mérida, 19 de junio de 2019.

La Secretaria General
del Servicio Extremeño de Salud,
CONCEPCIÓN TORRES LOZANO



SERVICIO EXTREMEÑO PÚBLICO DE EMPLEO

RESOLUCIÓN de 12 de junio de 2019 por la que se aprueba la convocatoria de las subvenciones para el fomento del empleo de las personas en situación de exclusión social a través de empresas de inserción de la Comunidad Autónoma de Extremadura, correspondiente a los ejercicios 2019-2020. (2019061592)

El Decreto 73/2018, de 29 de mayo, establece las bases reguladoras de las subvenciones para el fomento del empleo de las personas en situación de exclusión social a través de empresas de inserción de la Comunidad Autónoma de Extremadura, (DOE n.º 107, de 4 de junio).

El artículo 12 de dicho decreto establece que el procedimiento para la concesión de las subvenciones establecidas en el mismo, es el de concesión directa mediante convocatoria abierta, en los términos establecidos en el capítulo III del título II de la Ley 6/2011, de 23 de marzo, de Subvenciones de la Comunidad Autónoma de Extremadura, por tratarse de una subvención destinada a fomentar la creación y estabilidad en el empleo, mediante la incorporación al mercado laboral de personas desempleadas con especiales dificultades de inserción. Estas circunstancias, las razones de carácter público y social que llevan aparejadas y la imposibilidad de establecer criterios objetivos para determinar un orden de prelación en la concesión de las ayudas justifican el régimen de concesión directa.

La publicación de la Ley 8/2019, de 5 de abril, para una Administración más ágil en la Comunidad Autónoma de Extremadura (DOE n.º 69, de 9 de abril) ha venido a modificar la Ley 6/2011, de 23 de marzo, de Subvenciones de la Comunidad Autónoma de Extremadura, en relación al procedimiento para la concesión de subvenciones en régimen de concesión directa mediante convocatoria abierta, que adoptará la forma y se efectuará por los órganos que corresponda conforme a lo establecido en el artículo 23.1 de la Ley, con fijación del periodo o plazo de vigencia de la misma. El procedimiento para la concesión de estas subvenciones se iniciará a instancia de parte y vendrá precedido de una convocatoria aprobada por Resolución de la persona titular de la Secretaría General de la Consejería de Educación y Empleo y publicada en el Diario Oficial de Extremadura y en el Portal de Subvenciones de la Comunidad Autónoma de Extremadura.

Por todo lo expuesto, y en virtud de las atribuciones que por el ordenamiento jurídico me son conferidas, de conformidad con lo dispuesto en el artículo 29.2 de la Ley 6/2011, de 23 de marzo, de Subvenciones de la Comunidad Autónoma de Extremadura,

**RESUELVO :*****Primero. Objeto.***

Por medio de la presente resolución se aprueba la convocatoria de las ayudas destinadas a promover y facilitar la integración sociolaboral de personas en situación o riesgo de exclusión social a través de empresas de inserción, como paso previo a su inserción definitiva en la empresa ordinaria, así como las ayudas a las empresas ordinarias que contraten personas trabajadoras procedentes de empresas de inserción y ayudas a las personas trabajadoras que provengan de empresas de inserción y se den de alta como autónomas, reguladas en el Decreto 73/2018, de 29 de mayo, por el que se establecen las bases reguladoras de las subvenciones para el fomento del empleo de las personas en situación de exclusión social a través de empresas de inserción de la Comunidad Autónoma de Extremadura (DOE n.º 107, de 4 de junio).

Segundo. Programas de subvenciones.

1. Se articulan los siguientes programas de subvenciones, destinados a facilitar y fomentar la integración laboral de personas en situación de exclusión social a través de empresas de inserción:

— Programa I: Ayudas a la creación de puestos de trabajo para personas en situación o riesgo de exclusión social en empresas de inserción.

Este programa de ayudas está destinado a la creación y mantenimiento durante doce meses de nuevos puestos de trabajo de personas en situación o riesgo de exclusión social en empresas de inserción.

— Programa II: Ayudas al mantenimiento de puestos de trabajo para personas en situación o riesgo de exclusión social en empresas de inserción.

Este programa de ayudas está destinado al mantenimiento de los puestos de trabajo de personas en situación o riesgo de exclusión social en empresas de inserción, a partir del segundo año de la creación de dichos puestos.

— Programa III: Ayudas a la contratación de personal experto en acciones de orientación y acompañamiento a la inserción y/o personal técnico de producción dirigidas a empresas de inserción.

Este programa de ayudas está destinado a la creación y mantenimiento de puestos de trabajo de personal experto que acompañen y orienten a las personas en situación o riesgo de exclusión social en los itinerarios de inserción sociolaboral que faciliten su colocación en empresas ordinarias o en proyectos de autoempleo.



Las empresas presentarán una solicitud por cada mes natural del año y otra solicitud correspondiente a las dos pagas extras devengadas en el año. Las ayudas se concederán de acuerdo a los nuevos puestos de trabajo creados, a los puestos mantenidos y al personal técnico experto existente en la empresa de inserción cada mes, de acuerdo a lo establecido en los capítulos que regulan cada ayuda.

2. Se articula el siguiente programa de subvenciones, destinado a facilitar y fomentar la integración laboral de personas en situación de exclusión social a través de empresas ordinarias:

— Programa IV: Ayudas a la inserción en el mercado laboral ordinario, de personas trabajadoras procedentes de empresas de inserción y que hayan sido objeto de subvención en los programas I y/o II anteriores.

Este programa de ayudas está destinado a ofrecer ayudas a las empresas ordinarias que contraten a personas en situación o riesgo de exclusión social, que hayan sido objeto de subvención en los programas I y/o II, así como ayudas a las personas trabajadoras procedentes de empresas de inserción, que igualmente hayan sido objeto de subvención en los programas I y/o II, y que inicien un proyecto de autoempleo.

En este programa se presentará una única solicitud una vez que se realicen las contrataciones o se produzca el alta en el Régimen Especial de Trabajadores Autónomos.

Tercero. Beneficiarias.

1. Podrán ser beneficiarias de las ayudas previstas en los Programas I II y III, las sociedades mercantiles o sociedades cooperativas legalmente constituidas que hayan obtenido su calificación provisional o definitiva e inscripción como empresas de inserción en el Registro de Empresas de Inserción de la Comunidad Autónoma de Extremadura o en cualquier otro registro de carácter similar de otras comunidades autónomas y que no se encuentren incurso en alguna causa de descalificación.

Aquellas empresas a las cuales se haya incoado un procedimiento de descalificación podrán solicitar las ayudas, pero en estos supuestos el procedimiento de concesión de la ayuda quedará suspendido y a expensas del resultado del procedimiento de descalificación. La suspensión del procedimiento deberá comunicarse a los interesados, y el plazo de suspensión no podrá exceder en ningún caso de tres meses.

En el supuesto de que la empresa beneficiaria perdiera la condición de Empresa de Inserción y fuera descalificada como tal, por incumplimiento de las obligaciones establecidas para obtener la calificación definitiva o por incurrir en cualquiera de las causas establecidas en el artículo 8 del Decreto 78/2010, de 18 de marzo, por el que se regula el procedimiento para la calificación de las empresas de inserción laboral y la creación



del Registro de Empresas de Inserción de la Comunidad Autónoma de Extremadura, modificado por el Decreto 1/2012, de 13 de enero, perderá el derecho a ser beneficiaria de las ayudas establecidas en este decreto a partir de la fecha de la resolución en que se declare esta situación.

2. Podrán ser beneficiarias de las ayudas previstas en el Programa IV, las empresas, personas físicas o jurídicas, asociaciones o entidades sin ánimo de lucro, que, en su condición de empleadoras y cumpliendo los requisitos y condiciones establecidos en la presente norma, realicen contrataciones de personas trabajadoras procedentes de empresas de inserción, que hayan sido objeto de subvención en los Programas I y/o II. También podrán ser beneficiarias las comunidades de bienes, las sociedades civiles y las uniones temporales de empresas que, cumpliendo los requisitos y condiciones previstos en cada caso, realicen contrataciones de los mismos trabajadores/as.

Cuando se trate de agrupaciones de personas físicas o jurídicas sin personalidad, deberá hacerse constar expresamente, tanto en la solicitud como en la resolución de concesión, los compromisos de ejecución asumidos por cada persona miembro de la agrupación, así como el importe de subvención a aplicar por cada una de ellas, que tendrán igualmente la consideración de beneficiarias. En cualquier caso, deberá nombrarse un/a representante o apoderado/a único/a de la agrupación, con poderes bastantes para cumplir las obligaciones que, como beneficiaria, corresponden a la agrupación.

3. Además, podrán ser beneficiarias de las ayudas previstas en el Programa IV, las personas trabajadoras procedentes de empresas de inserción, que hayan sido objeto de subvención en los Programas I y/o II, y que inicien una actividad empresarial como trabajador/a por cuenta propia a título individual siempre que deban quedar encuadrados/as en el Régimen Especial de Trabajadores Autónomos (RETA).
4. Se excluyen como beneficiarias de las ayudas:
 - a) En virtud del Reglamento (UE) nº 1407/2013, de la Comisión, de 18 de diciembre de 2013 (DOUE núm. L352, de 24 de diciembre de 2013) y del Reglamento nº 360/2012, de la Comisión, de 25 de abril de 2012 (DOUE núm. L114, de 26 de abril de 2012), relativos a la aplicación de los artículos 107 y 108 del Tratado de Funcionamiento de la Unión Europea a las ayudas de mínimos, las entidades que operan en los sectores de la pesca o la acuicultura y aquéllas cuya actividad sea la de producción primaria de los productos agrícolas que figuran en el Anexo I del Tratado CE, clasificados según la nomenclatura de Bruselas o nomenclatura combinada, referida a la nomenclatura arancelaria, estadística y el arancel aduanero común.

A los efectos de esta convocatoria, se considerará que las entidades realizan aquellas actividades en las que se encuentren dadas de alta en el Impuesto sobre Actividades Económicas.



- b) Las empresas de trabajo temporal, salvo cuando realicen contrataciones de personas trabajadoras para prestar servicios bajo su dirección que no sean cedidos a empresas usuarias.
- c) Las Administraciones Públicas; internacionales, comunitarias, estatales, autonómicas, locales o cualesquiera otras, sea cual sea su ámbito de actuación; organismos públicos, entidades y sociedades vinculadas o dependientes de las mismas; así como cualquier entidad privada o pública, con independencia de la forma jurídica que adopte, y sea cual sea su régimen jurídico o fines, siempre que el poder de control o dirección, o de designación de la mayoría de los componentes de sus órganos de gobierno o dirección, directa o indirectamente, sea ostentado por Administración Pública, o su patrimonio o su financiación directa o indirectamente sea constituido o provenga en su mayor parte de fondos públicos.

En todo caso quedarán comprendidas en la citada exclusión todas las entidades encuadradas en el sector público extremeño por el artículo 2 de la Ley 5/2007, de 19 de abril, General de Hacienda Pública de Extremadura, así como las entidades encuadradas en el sector público institucional establecido en el título II de la Ley 40/2015, de 1 de octubre, de Régimen Jurídico del Sector Público, tanto cuando intervengan autónomamente o como entidades asociadas o vinculadas, entendiéndose dichas relaciones de conformidad con lo estipulado con el artículo 3 del Anexo de la Recomendación 2003/361/CE, de 6 de mayo, sobre la definición de microempresas, pequeñas y medianas empresas.

Cuarto. Procedimiento de concesión.

El procedimiento para la concesión de las subvenciones es el de concesión directa mediante convocatoria abierta, en los términos establecidos en el capítulo III del título II de la Ley 6/2011, de 23 de marzo, de Subvenciones de la Comunidad Autónoma de Extremadura, por tratarse de una subvención destinada a fomentar la creación de empleo, mediante la incorporación al mercado laboral de personas desempleadas con especiales dificultades de inserción. Estas circunstancias, las razones de carácter público y social que llevan aparejadas, y la imposibilidad de establecer criterios objetivos para determinar un orden de prelación en la concesión de las ayudas, justifican el régimen de concesión directa.

Quinto. Solicitud.

1. Las solicitudes de las ayudas se presentarán en el modelo normalizado conforme al anexo I "Solicitud de subvención" establecido al efecto, debidamente sellada y firmada por la persona interesada y cumplimentada en todos sus extremos, que estará disponible en el Servicio Extremeño Público de Empleo y en la página www.extremaduratrabaja.juntaex.es acompañada de la documentación establecida para cada programa.
2. Las solicitudes podrán presentarse en los registros del Servicio Extremeño Público de Empleo, o en cualquiera de las oficinas del Registro Único de la Administración de la Comunidad Autónoma de Extremadura, de acuerdo con lo previsto en el Decreto



257/2009, de 18 de diciembre, por el que se implanta un Sistema de Registro Único y se regulan las funciones administrativas del mismo en el ámbito de la Administración de la Comunidad Autónoma de Extremadura, o en cualquiera de los lugares previstos en el artículo 16.4 de la Ley 39/2015, de 1 de octubre, del Procedimiento Administrativo Común de las Administraciones Públicas.

3. La formulación de la solicitud para acceder a los beneficios de la presente resolución supone la aceptación de la subvención por parte de la persona solicitante de la misma, así como de las obligaciones que de ella se derivan, en caso de concederse, sin perjuicio de su derecho a desistir de su petición que las personas interesadas pudieran ejercitar antes de la resolución de concesión.
4. Según el artículo 28.2 de la Ley 39/2015 de Procedimiento Administrativo Común de las Administraciones Públicas, el órgano gestor de la ayuda recabará de oficio los datos referidos de la identidad personal del empresario individual o representante legal de la entidad, la representación legal de la entidad ante la Administración la comunicación de los contratos de las personas trabajadoras por los que se solicita subvención y los certificados o información a emitir por la Agencia Estatal de Administración Tributaria, por la Tesorería General de la Seguridad Social y la Consejería competente en materia de hacienda de la Junta de Extremadura. No obstante, la entidad podrá oponerse a que el Servicio Extremeño Público de Empleo consulte de oficio dichos datos y documentos, marcando la casilla correspondiente en el anexo I "Solicitud de Subvención".
5. Además, de conformidad con lo establecido en el artículo 28.3 de la reiterada Ley 39/2015, de 1 de octubre, las personas interesadas, salvo que conste su oposición expresa, tampoco deberán adjuntar a su solicitud los documentos ya aportados con anterioridad a cualquier Administración Pública, bastando con que se indique en el apartado destinado al efecto en el modelo de solicitud del anexo I de qué documento se trata, en qué fecha se presentó, ante qué órgano y en qué expediente, para que lo recabe de oficio el órgano gestor.
6. Si la solicitud no reúne los requisitos establecidos, el órgano competente requerirá al interesado para que la subsane en el plazo máximo de 10 días hábiles, indicándole que si no lo hiciese se le tendrá por desistido de su solicitud, previa resolución que deberá ser dictada en los términos previstos en el artículo 68 de Ley 39/2015, de 1 de octubre, del Procedimiento Administrativo Común de las Administraciones Públicas.

Sexto. Plazo de presentación de solicitudes.

1. El plazo máximo de vigencia de la presente convocatoria, a los efectos de presentación de solicitudes, será de un año a partir del día siguiente al que se publique en el Diario Oficial



de Extremadura la presente resolución y el extracto de la misma, conforme a lo previsto en el artículo 20.8 a) de la Ley 38/2003, de 17 de noviembre, General de Subvenciones.

2. La solicitud de las ayudas podrá presentarse durante la vigencia de la presente convocatoria.
3. Las entidades interesadas en las ayudas correspondientes a los Programas I, II y III, deberán solicitar las subvenciones de forma mensual durante el periodo de vigencia de la presente convocatoria. El plazo de solicitud será de dos meses a contar desde el día siguiente a la finalización del mes por el que se solicita la subvención.
4. Para el Programa IV, el plazo de solicitud será de dos meses desde la realización de la contratación o desde la fecha de alta como autónomo/a, durante el periodo de vigencia de la presente convocatoria.
5. Los contratos que hayan sido subvencionados al amparo del Decreto 146/2016, de 6 de septiembre, podrán acogerse a las ayudas establecidas en la presente convocatoria una vez finalizado el período subvencionado.
6. La presentación de las solicitudes fuera del plazo de vigencia de la correspondiente convocatoria, dará lugar a la inadmisión de las mismas sin más trámites, previa resolución que deberá ser dictada en los términos previstos en el artículo 21 de la Ley 39/2015, de 1 de octubre, del Procedimiento Administrativo Común de las Administraciones Públicas.

Séptimo. Ordenación, instrucción y resolución.

1. La ordenación e instrucción del procedimiento de concesión de subvenciones corresponde a la Dirección General de Empleo del Servicio Extremeño Público de Empleo, que tendrá la condición de instructor del procedimiento y realizará cuantas actuaciones estime necesarias para la determinación, conocimiento y comprobación de los datos en virtud de los cuales deben formularse la correspondiente propuesta de resolución.
2. Con arreglo a lo establecido en el artículo 9 de la Ley 6/2011, de 23 de marzo, de Subvenciones de la Comunidad Autónoma de Extremadura, la competencia para resolver los procedimientos de concesión de las subvenciones a las que se refiere esta convocatoria corresponde a la Dirección Gerencia del Servicio Extremeño Público de Empleo, a propuesta del órgano instructor, sin perjuicio de la aplicación de las técnicas de alteración de la competencia, en los términos previstos en el ordenamiento jurídico.
3. El plazo máximo para resolver y notificar la resolución procedente será de seis meses, a contar desde la fecha de presentación de la solicitud.



La falta de notificación de resolución expresa de la concesión dentro del plazo máximo para resolver, legitima a las personas interesadas para entender desestimada su solicitud por silencio administrativo, conforme a lo dispuesto en el apartado 5 del artículo 22 de la Ley 6/2011, de 23 de marzo, de Subvenciones de la Comunidad Autónoma de Extremadura.

4. Las resoluciones de concesión se notificarán individualmente a los interesados, de conformidad con lo establecido en los artículos 40 y 41 de la Ley 39/2015, de 1 de octubre, del Procedimiento Administrativo Común de las Administraciones Públicas, y fijarán las condiciones, obligaciones y determinaciones accesorias a que deba sujetarse la persona beneficiaria de la misma, quedando supeditada la concesión a la veracidad de los datos facilitados por la persona interesada.
5. En el supuesto de que la entidad beneficiaria sea una comunidad de bienes, una sociedad civil o una unión temporal de empresas, la resolución de concesión de la subvención contendrá los porcentajes de participación de los integrantes en la entidad, en función de los cuales participarán en los derechos y obligaciones derivados del otorgamiento de la subvención. La mencionada participación será la que hayan declarado los miembros de la entidad beneficiaria en el anexo II de esta resolución, que deberá acompañar a la solicitud de subvención.
6. Las subvenciones concedidas serán objeto de publicidad a través de su publicación en el Diario Oficial de Extremadura y en el Portal de Subvenciones de la Comunidad Autónoma de Extremadura, con expresión del programa de ayudas, el crédito presupuestario al que se imputan, personas beneficiarias, cantidad concedida y finalidad de la subvención, y de existir financiación con cargo a los Fondos de la Unión Europea, las menciones de identificación y publicidad que se deriven de la normativa comunitaria que le sea de aplicación, todo ello en cumplimiento de lo dispuesto en el artículo 17 de la Ley 6/2011, de 23 de marzo, de Subvenciones de la Comunidad Autónoma de Extremadura. Asimismo, serán objeto de publicidad en el Portal Electrónico de la Transparencia y la Participación Ciudadana, de conformidad con lo dispuesto en el artículo 11 de la Ley 4/2013, de 21 de mayo, de Gobierno Abierto de Extremadura y en la Base de Datos Nacional de Subvenciones conforme a lo establecido en el artículo 20.8 b) de la Ley 38/2003, de 17 de noviembre, General de Subvenciones.

Octavo. Financiación.

1. El importe total de la presente convocatoria asciende a la cuantía de 450.000,00 euros, que será financiadas con cargo a la aplicación presupuestaria 1308242A470 y al proyecto de gasto 201511004001800 "Fomento del empleo para personas en riesgo o situación de exclusión social", con fuente de financiación Comunidad Autónoma, con el siguiente desglose por anualidades:



- Ejercicio 2019: Doscientos ochenta mil euros (280.000,00 euros)
 - Ejercicio 2020. Ciento setenta mil euros (170.000,00 euros)
2. De conformidad con en el artículo 29.3 de la Ley 6/2011, de 23 de marzo, de Subvenciones de la Comunidad Autónoma de Extremadura, las cuantías previstas en el apartado anterior para el periodo de vigencia de la convocatoria, podrán aumentarse en función de las disponibilidades presupuestarias.

De producirse el agotamiento del crédito presupuestario y no procederse a efectuar las modificaciones de crédito correspondientes o no existir nuevas disponibilidades presupuestarias, se declarará terminado el periodo de vigencia de la convocatoria mediante resolución de la Secretaría General de la Consejería de Educación y Empleo, que será objeto de publicación en el Diario Oficial de Extremadura y en el Portal de Subvenciones, con la consiguiente inadmisión de las solicitudes posteriormente presentadas.

PROGRAMA I: AYUDAS A LA CREACIÓN DE PUESTOS DE TRABAJO PARA
PERSONAS EN SITUACIÓN O RIESGO DE EXCLUSIÓN SOCIAL EN
EMPRESAS DE INSERCIÓN

Noveno. Finalidad.

1. La finalidad del presente programa es financiar la creación de nuevos puestos de trabajo para personas en situación o riesgo de exclusión social en empresas de inserción, vinculados al desarrollo de un itinerario personalizado de inserción, a través de la realización de contratos de duración inicial mínima de doce meses.
2. Los contratos podrán celebrarse a tiempo parcial, aunque no serán objeto de subvención los contratos suscritos con jornada inferior al 50 %.

Décimo. Documentación.

La documentación a presentar será la siguiente:

1. Las personas solicitantes de la subvención del Programa I, deberán presentar, en el primer mes de solicitud, además de la relacionada en el apartado 2 de este apartado décimo, lo referido a continuación:
 - a) Copia del DNI, para el caso en que el solicitante sea una persona física o se trate del representante legal de una persona jurídica y se oponga a que el órgano gestor consulte de oficio sus datos identificativos, marcando la casilla correspondiente en el anexo I de la solicitud. Si la persona solicitante es persona jurídica, copia del NIF de la entidad, en el caso de que se oponga a su consulta de oficio marcando la casilla mencionada.



- b) En caso de sociedad o entidad jurídica, deberá presentarse, además, copia compulsada del documento que acredite el poder de representación ante la Administración o nota simple del Registro Mercantil, si se opone a su obtención indicando el Código Seguro de Verificación (CSV) en el anexo I de solicitud, en cuyo caso, la comprobación se realizará por el órgano instructor.
- c) Copia de la comunicación del contrato/s o sus prórrogas al correspondiente Servicio Público de Empleo de las personas trabajadoras por los que se solicita subvención, siempre que la entidad se oponga a la consulta de oficio de la misma por Servicio Extremeño Público de Empleo, marcando la casilla correspondiente en el anexo I de la solicitud.
- d) Anexo IV debidamente cumplimentado con la relación de los datos de las personas trabajadoras contratadas por las que se solicita subvención.
- e) Informe original, expedido por la Tesorería de la Seguridad Social, relativo a la vida laboral de cada persona trabajadora por la que se solicita la subvención. No será necesario aportar este documento en el caso de que la persona por cuyo contrato se solicita subvención autorice al órgano gestor a solicitarlos al organismo correspondiente, mediante la firma del anexo IV debidamente cumplimentado.
- f) En el caso de que se produzcan bajas de personas trabajadoras indefinidas en los doce meses anteriores a la fecha de inicio de la contratación objeto de subvención, la entidad deberá aportar la siguiente documentación:
- 1) Certificado de Empresa.
 - 2) Copia de la comunicación del despido de la persona trabajadora.
 - 3) Copia de la liquidación de saldo y finiquito.
- En el caso en que la causa de la baja sea el fallecimiento de una persona trabajadora, el pase a la situación de incapacidad laboral permanente, en sus grados de incapacidad total, absoluta o gran invalidez o la jubilación total, la entidad solo deberá aportar el documento de resolución de baja en la Seguridad Social.
- g) Informe original expedido por la Tesorería de la Seguridad Social, relativo a la vida laboral de la entidad solicitante de la ayuda desde los doce meses anteriores a la contratación por la que se solicita subvención, de todos los códigos de cuenta cotización de la entidad en Extremadura en el caso en que la entidad se oponga a su consulta, marcando la casilla correspondiente en el anexo I de la solicitud.
- h) Memoria, firmada por el/la representante legal de la entidad solicitante, según se recoge en el anexo III.



- i) Copia del informe de los servicios sociales competentes en el que se reconozca la situación de exclusión social de cada una de las personas por las que se solicita subvención.
 - j) Copia del informe del organismo competente para el caso de las personas procedentes de expedientes de regulación de empleo por las que se solicita subvención
2. Para cada uno de los meses de solicitud de subvención del Programa I, y en el plazo de dos meses a contar desde la finalización del periodo que se subvenciona, deberá presentarse el anexo VI debidamente cumplimentado acompañado de la siguiente documentación:
- a) Anexo I. Modelo de solicitud normalizado y debidamente cumplimentado en todos sus términos (incluido el documento de alta en el subsistema de terceros de la Junta de Extremadura en el caso de no estar dado de alta, o cuando se quiera modificar el mismo) y firmado por la persona que ejerza de representante legal de la entidad solicitante.
 - b) Copias de las nóminas correspondientes al periodo del programa subvencionado, debidamente firmadas por las personas trabajadoras y la empresa, cuyos contratos hayan sido objeto de subvención.
 - c) Copias de los justificantes bancarios del abono de las nóminas, por la entidad, a las personas trabajadoras objeto de subvención. En el justificante deberán constar, los siguientes datos: el titular de la cuenta, número de cuenta de origen y destino, importe, fecha de pago, beneficiario de la operación y concepto. No se admitirán, en ningún caso, pagos en metálico.
 - d) Copias de los documentos de cotización a la Seguridad Social en el código de cuenta cotización referidos a los trabajadores/as objeto de subvención:
 - 1º) Modelos de documentos (RLC) del periodo del programa subvencionado, así como copias de sus correspondientes justificantes de pago.
 - 2º) Modelos de documentos (RNT) del periodo del programa subvencionado.
 - e) Certificados originales de hallarse al corriente de sus obligaciones fiscales y tributarias con el Estado, Hacienda autonómica y frente a la Seguridad Social en el caso de que la persona interesada se oponga a que el órgano gestor recabe los mismos, marcando la casilla correspondiente en el anexo I de la solicitud.
3. En los casos de sustituciones, variaciones de jornada, suspensión de la relación laboral objeto de subvención, o bajas definitivas será necesario aportar además de la relacionada en el apartado anterior la siguiente:



- a) Copia de la comunicación de los contratos al correspondiente Servicio Público de Empleo de las personas trabajadoras por las que se solicita subvención, siempre que la entidad se oponga a la consulta de oficio de la misma por Servicio Extremeño Público de Empleo, marcando la casilla correspondiente en el anexo I de la solicitud.
 - b) En los supuestos de suspensión de la relación laboral objeto de subvención, por alguna de las causas reguladas en la legislación vigente, deberá aportar la documentación justificativa de dicha circunstancia.
 - c) Copia del informe de los servicios sociales competentes en el que se reconozca la situación de exclusión social, o del informe del organismo competente para el caso de las personas procedentes de expedientes de regulación de empleo, de cada una de las personas por las que se solicita subvención.
 - d) Anexo IV debidamente cumplimentado con la relación de contratos concertados, prorrogados, extinguidos, etc., en el mes por el que se solicita la subvención o variaciones de jornada producidas durante el mismo periodo.
 - e) Informe original, expedido por la Tesorería de la Seguridad Social, relativo a la vida laboral de cada persona trabajadora por la que se solicita la subvención. No será necesario aportar este documento en el caso de que la persona por cuyo contrato se solicita subvención autorice al órgano gestor a solicitarlos al organismo correspondiente, mediante la firma del anexo IV debidamente cumplimentado.
4. Para la subvención correspondiente a las pagas extraordinarias deberán acompañar la siguiente documentación:
- a) Relación de la plantilla de personas trabajadoras en situación o riesgo de exclusión social de la empresa de inserción, con indicación de aquellas por las que se solicita subvención salarial e incidencias producidas según modelo anexo VI, debidamente sellado y firmado.
 - b) Copias de los documentos de cotización a la Seguridad Social en el código de cuenta cotización referidos a los trabajadores/as objeto de subvención:
 - 1º) Modelos de documentos (RLC) del periodo del programa subvencionado, así como copias de sus correspondientes justificantes de pago.
 - 2º) Modelos de documentos (RNT) del periodo del programa subvencionado.
 - c) Copias de las nóminas correspondientes donde consten expresamente las pagas extraordinarias del periodo del programa subvencionado, debidamente firmadas y selladas por la empresa de inserción.



- d) Copias de los justificantes bancarios del abono de las nóminas, por la entidad, al trabajador objeto de subvención. En el justificante deberán constar, los siguientes datos: el titular de la cuenta, número de cuenta de origen y destino, importe, fecha de pago, beneficiario de la operación y concepto. No se admitirán, en ningún caso, pagos en metálico.

Undécimo. Cuantía de la ayuda.

1. La cuantía de la ayuda por puesto de trabajo creado a jornada completa, será equivalente al 100% del Salario Mínimo Interprofesional (SMI) mensual vigente en cada anualidad, durante los primeros 12 meses de la contratación.
2. A efectos del cómputo de la subvención, cuando el trabajador/a esté en alta el mes completo se subvencionarán 30 días, independientemente de los días naturales del periodo. Cuando la persona trabajadora no esté en alta el mes completo, el cálculo se realizará en función de los días efectivamente trabajados, teniendo como referencia una mensualidad de 30 días.
3. Cuando las contrataciones subvencionadas se suscriban a tiempo parcial, los importes de las ayudas serán proporcionales a la duración de la jornada estipulada en el contrato.
4. Serán subvencionables dos pagas extraordinarias al año, siempre y cuando hayan sido satisfechas por la entidad. Para el cálculo de la subvención correspondiente a las dos pagas extraordinarias, se tomarán como referencia 180 días por semestre.

PROGRAMA II: AYUDAS AL MANTENIMIENTO DE PUESTOS DE TRABAJO
PARA PERSONAS EN SITUACIÓN O RIESGO DE EXCLUSIÓN SOCIAL EN
EMPRESAS DE INSERCIÓN

Duodécimo. Finalidad.

1. La finalidad del presente programa es financiar el mantenimiento de los puestos de trabajo para personas en situación o riesgo de exclusión social en empresas de inserción, vinculados al desarrollo de un itinerario personalizado de inserción, a través de la prórroga de los contratos con una duración mínima de doce meses.
2. Los contratos podrán celebrarse a tiempo parcial, aunque, no serán objeto de subvención los contratos suscritos con jornada inferior al 50 %.

Décimo tercero. Documentación.

La documentación a presentar será la siguiente:

1. Las personas solicitantes de la subvención del Programa II, deberán presentar, en el primer mes de solicitud, además de la relacionada en el apartado 2 de este apartado décimo tercero, lo referido a continuación:



- a) Copia de la comunicación del contrato/s o sus prórrogas al correspondiente Servicio Público de Empleo de las personas trabajadoras por los que se solicita subvención, siempre que la entidad se oponga a la consulta de oficio de la misma por Servicio Extremeño Público de Empleo, marcando la casilla correspondiente en el anexo I de la solicitud.
 - b) Anexo IV debidamente cumplimentado con la relación de los datos de las personas trabajadoras contratadas por las que se solicita subvención.
 - c) Informe original, expedido por la Tesorería de la Seguridad Social, relativo a la vida laboral de cada persona trabajadora por el que se solicita la subvención. No será necesario aportar este documento en el caso de que la persona por cuyo contrato se solicita subvención autorice al órgano gestor a solicitarlos al organismo correspondiente, mediante la firma del anexo IV debidamente cumplimentado.
2. Para cada uno de los meses de solicitud de subvención del Programa II, y en el plazo de dos meses a contar desde la finalización del periodo que se subvenciona, deberá presentarse el anexo VI debidamente cumplimentado acompañado de la siguiente documentación:
- a) Anexo I. Modelo de solicitud normalizado y debidamente cumplimentado en todos sus términos (incluido el documento de alta en el subsistema de terceros de la Junta de Extremadura en el caso de no estar dado de alta, o cuando se quiera modificar el mismo) y firmado por la persona que ejerza de representante legal de la entidad solicitante.
 - b) Copias de las nóminas correspondientes al periodo del programa subvencionado, debidamente firmadas por las personas trabajadoras y la empresa, cuyos contratos hayan sido objeto de subvención.
 - c) Copias de los justificantes bancarios del abono de las nóminas, por la entidad, a las personas trabajadoras objeto de subvención. En el justificante deberán constar, los siguientes datos: el titular de la cuenta, número de cuenta de origen y destino, importe, fecha de pago, beneficiario de la operación y concepto. No se admitirán, en ningún caso, pagos en metálico.
 - d) Copias de los documentos de cotización a la Seguridad Social en el código de cuenta cotización referidos a los trabajadores/as objeto de subvención:
 - 1º) Modelos de documentos (RLC) del periodo del programa subvencionado, así como copias de sus correspondientes justificantes de pago.
 - 2º) Modelos de documentos (RNT) del periodo del programa subvencionado.



- e) Certificados originales de hallarse al corriente de sus obligaciones fiscales y tributarias con el Estado, Hacienda autonómica y frente a la Seguridad Social en el caso de que la persona interesada se oponga a que el órgano gestor recabe los mismos, marcando la casilla correspondiente en el anexo I de la solicitud.
3. En los casos de sustituciones, variaciones de jornada, suspensión de la relación laboral objeto de subvención, o bajas definitivas será necesario aportar además de la relacionada en el apartado anterior la siguiente:
- a) Copia de la comunicación de los contratos al correspondiente Servicio Público de Empleo de las personas trabajadoras por las que se solicita subvención, siempre que la entidad se oponga a la consulta de oficio de la misma por Servicio Extremeño Público de Empleo, marcando la casilla correspondiente en el anexo I de la solicitud.
- b) En los supuestos de suspensión de la relación laboral objeto de subvención, por alguna de las causas reguladas en la legislación vigente, deberá aportar la documentación justificativa de dicha circunstancia.
- c) Copia del informe de los servicios sociales competentes en el que se reconozca la situación de exclusión social, o del informe del organismo competente para el caso de las personas procedentes de expedientes de regulación de empleo, de cada una de las personas por las que se solicita subvención.
- d) Anexo IV debidamente cumplimentado con la relación de contratos concertados, prorrogados, extinguidos, etc., en el mes por el que se solicita la subvención o variaciones de jornada producidas durante el mismo periodo.
- e) Informe original, expedido por la Tesorería de la Seguridad Social, relativo a la vida laboral de cada persona trabajadora por la que se solicita la subvención. No será necesario aportar este documento en el caso de que la persona por cuyo contrato se solicita subvención autorice al órgano gestor a solicitarlos al organismo correspondiente, mediante la firma del anexo IV debidamente cumplimentado.
4. Para la subvención correspondiente a las pagas extraordinarias deberán acompañar la siguiente documentación:
- a) Relación de la plantilla de personas trabajadoras en situación o riesgo de exclusión social de la empresa de inserción, con indicación de aquellas por las que se solicita subvención salarial e incidencias producidas según modelo anexo VI, debidamente sellado y firmado.
- b) Copias de los documentos de cotización a la Seguridad Social en el código de cuenta cotización referidos a los trabajadores/as objeto de subvención:



- 1º) Modelos de documentos (RLC) del periodo del programa subvencionado, así como copias de sus correspondientes justificantes de pago.
- 2º) Modelos de documentos (RNT) del periodo del programa subvencionado.
- c) Copias de las nóminas correspondientes donde consten expresamente las pagas extraordinarias del periodo del programa subvencionado, debidamente firmadas y selladas por la empresa de inserción.
- d) Copias de los justificantes bancarios del abono de las nóminas, por la entidad, al trabajador objeto de subvención. En el justificante deberán constar, los siguientes datos: el titular de la cuenta, número de cuenta de origen y destino, importe, fecha de pago, beneficiario de la operación y concepto. No se admitirán, en ningún caso, pagos en metálico.

Décimo cuarto. Cuantía de la ayuda.

1. La cuantía de la ayuda por puesto de trabajo mantenido a jornada completa, será equivalente al 60% del Salario Mínimo Interprofesional (SMI) mensual vigente en cada anualidad.
2. A efectos del cómputo de la subvención, cuando el trabajador/a esté en alta el mes completo se subvencionarán 30 días, independientemente de los días naturales del periodo. Cuando la persona trabajadora no esté en alta el mes completo, el cálculo se realizará en función de los días efectivamente trabajados, teniendo como referencia una mensualidad de 30 días.
3. Cuando las contrataciones subvencionadas se suscriban a tiempo parcial, los importes de las ayudas serán proporcionales a la duración de la jornada estipulada en el contrato.
4. Serán subvencionables dos pagas extraordinarias al año, siempre y cuando hayan sido satisfechas por la entidad. Para el cálculo de la subvención correspondiente a las dos pagas extraordinarias, se tomarán como referencia 180 días por semestre.

PROGRAMA III: AYUDAS A LA CONTRATACIÓN DE PERSONAL EXPERTO EN
ACCIONES DE ORIENTACIÓN Y ACOMPAÑAMIENTO A LA INSERCIÓN Y/O
PERSONAL TÉCNICO DE PRODUCCIÓN DIRIGIDAS A EMPRESAS DE
INSERCIÓN

Décimo quinto. Finalidad.

1. La finalidad del presente programa es financiar la contratación de personal técnico experto en acciones de orientación y acompañamiento a la inserción laboral y/o personal técnico de producción, para realizar tal labor, con las personas contratadas en los Programas I



y II, a través de la realización de contratos de duración mínima de doce meses, pudiéndose prorrogar la misma por periodos anuales.

2. Cuando las contrataciones subvencionadas se suscriban a tiempo parcial, los importes de las ayudas serán proporcionales a la duración de la jornada estipulada en el contrato. No serán objeto de subvención los contratos suscritos con jornada inferior al 50 %.
3. Podrá subvencionarse hasta un máximo de una persona experta en acciones de orientación y acompañamiento a la inserción laboral y/o una persona técnica de producción por cada 10 personas trabajadoras contratadas en los Programas I y II.

Décimo sexto. Documentación.

1. Las personas solicitantes de la subvención del Programa III, deberán presentar, en el primer mes de solicitud, además de la relacionada en los apartados anteriores para los programas I y/o II de esta resolución, lo referido a continuación:
 - a) Copia de la comunicación del contrato/s o sus prórrogas al correspondiente Servicio Público de Empleo de las personas trabajadoras por los que se solicita subvención, siempre que la entidad se oponga a la consulta de oficio de la misma por Servicio Extremeño Público de Empleo, marcando la casilla correspondiente en el anexo I de la solicitud.
 - b) Anexo V debidamente cumplimentado con la relación de los datos de las personas trabajadoras contratadas por las que se solicita subvención.
 - c) Informe original, expedido por la Tesorería de la Seguridad Social, relativo a la vida laboral de cada persona trabajadora por el que se solicita la subvención. No será necesario aportar este documento en el caso de que la persona por cuyo contrato se solicita subvención autorice al órgano gestor a solicitarlos al organismo correspondiente, mediante la firma del anexo V debidamente cumplimentado.
 - d) Copia de la titulación universitaria de diplomatura, licenciatura o grado adecuada para la realización de las acciones de orientación e inserción laboral en el caso del personal experto en acciones de orientación y acompañamiento a la inserción, siempre que la persona trabajadora no autorice expresamente la consulta de oficio de la misma al Servicio Extremeño Público de Empleo, mediante la firma del anexo V debidamente cumplimentado.
 - e) Copias de los cursos que se quieran aportar como justificación de la adecuación del personal técnico para realización de las acciones de orientación e inserción laboral.
 - f) Copia de la titulación universitaria o titulación de formación profesional, de grado medio o superior, o títulos oficialmente reconocidos como equivalentes, de acuerdo con las



leyes reguladoras del sistema educativo vigente, o de certificado de profesionalidad de acuerdo con lo previsto en la Ley Orgánica 5/2002, de 19 de junio, de las Cualificaciones y de la Formación Profesional, que habiliten para el ejercicio profesional de las tareas de producción adecuadas a las actividades profesionales de las personas en situación o riesgo de exclusión social subvencionadas a través de los programas I y/o II, siempre que la persona trabajadora no autorice expresamente la consulta de oficio de la misma al Servicio Extremeño Público de Empleo, mediante la firma del anexo V debidamente cumplimentado.

g) Copias de los cursos que se quieran aportar como justificación de la adecuación del personal técnico para la realización de las tareas de producción.

2. Para cada uno de los meses de solicitud de subvención del Programa III, y en el plazo de dos meses a contar desde la finalización del periodo que se subvenciona, deberá presentarse el anexo VII debidamente cumplimentado acompañado de la siguiente documentación:

a) Copias de las nóminas correspondientes al periodo del programa subvencionado, debidamente firmadas por las personas trabajadoras y la empresa, cuyos contratos hayan sido objeto de subvención.

b) Copias de los justificantes bancarios del abono de las nóminas, por la entidad, a las personas trabajadoras objeto de subvención. En el justificante deberán constar, los siguientes datos: el titular de la cuenta, número de cuenta de origen y destino, importe, fecha de pago, beneficiario de la operación y concepto. No se admitirán, en ningún caso, pagos en metálico.

c) Copias de los documentos de cotización a la Seguridad Social en el código de cuenta cotización referidos a los trabajadores/as objeto de subvención:

1º) Modelos de documentos (RNT) del periodo del programa subvencionado, así como copias de sus correspondientes justificantes de pago.

2º) Modelos de documentos (RLC) del periodo del programa subvencionado.

3. En los casos de sustituciones, variaciones de jornada, suspensión de la relación laboral objeto de subvención, o bajas definitivas será necesario aportar además de la relacionada en el apartado anterior la siguiente:

a) Copia de la comunicación de los contratos al correspondiente Servicio Público de Empleo de las personas trabajadoras por las que se solicita subvención, siempre que la entidad se oponga a la consulta de oficio de la misma por Servicio Extremeño Público de Empleo, marcando la casilla correspondiente en el anexo I de la solicitud.



- b) En los supuestos de suspensión de la relación laboral objeto de subvención, por alguna de las causas reguladas en la legislación vigente, deberá aportar la documentación justificativa de dicha circunstancia.
 - c) Anexo V debidamente cumplimentado con la relación de contratos concertados, prorrogados, extinguidos, etc., en el mes por el que se solicita la subvención o variaciones de jornada producidas durante el mismo periodo.
 - d) Informe original, expedido por la Tesorería de la Seguridad Social, relativo a la vida laboral de cada persona trabajadora por la que se solicita la subvención. No será necesario aportar este documento en el caso de que la persona por cuyo contrato se solicita subvención autorice al órgano gestor a solicitarlos al organismo correspondiente, mediante la firma del anexo V debidamente cumplimentado.
 - e) Copia de la titulación adecuada para la realización de las acciones de orientación e inserción laboral y/o producción, tal y como se recoge en el apartado 1 d) de este apartado décimo sexto, siempre que la persona trabajadora no autorice expresamente la consulta de oficio de la misma al Servicio Extremeño Público de Empleo, mediante la firma del anexo V debidamente cumplimentado.
 - f) Copias de los cursos que se quieran aportar como justificación de la adecuación del personal técnico para realización de las acciones de orientación e inserción laboral y/o producción.
4. Para la subvención correspondiente a las pagas extraordinarias deberán acompañar la siguiente documentación:
- a) Relación de la plantilla de personas trabajadoras por las que se solicita subvención e incidencias producidas según modelo anexo VII, debidamente sellado y firmado.
 - b) Copias de los documentos de cotización a la Seguridad Social en el código de cuenta cotización referidos a los trabajadores/as objeto de subvención:
 - 1º) Modelos de documentos (RNT) del periodo del programa subvencionado, así como copias de sus correspondientes justificantes de pago.
 - 2º) Modelos de documentos (RLC) del periodo del programa subvencionado.
 - c) Copias de las nóminas correspondientes donde consten expresamente las pagas extraordinarias del periodo del programa subvencionado, debidamente firmadas y selladas por la empresa de inserción.
 - d) Copias de los justificantes bancarios del abono de las nóminas, por la entidad, al trabajador objeto de subvención. En el justificante deberán constar, los siguientes datos: el titular de la cuenta, número de cuenta de origen y destino, importe, fecha de pago, beneficiario de la operación y concepto. No se admitirán, en ningún caso, pagos en metálico.

***Décimo séptimo. Cuantía de la ayuda.***

1. El importe de la subvención tanto para el personal técnico experto en orientación y acompañamiento a la inserción, como para el personal técnico de producción, será proporcional al número de personas en riesgo de exclusión social contratadas y atendidas con cargo a los Programas I y/o II de la presente convocatoria. Se concederán 150,00 euros brutos mensuales por cada una de las plazas de inserción a jornada completa con las que cuente la empresa, hasta un máximo de 1.500,00 euros brutos mensuales por cada técnico/a contratado/a.
2. A efectos del cómputo de la subvención, cuando el trabajador/a esté en alta el mes completo se subvencionarán 30 días, independientemente de los días naturales del periodo. Cuando la persona trabajadora no esté en alta el mes completo, el cálculo se realizará en función de los días efectivamente trabajados, teniendo como referencia una mensualidad de 30 días.
3. Serán subvencionables dos pagas extraordinarias al año, siempre y cuando hayan sido satisfechas por la entidad. Para el cálculo de la subvención correspondiente a las dos pagas extraordinarias, se tomarán como referencia 180 días por semestre.
4. Cuando el contrato del personal técnico se celebre a tiempo parcial, el importe de la subvención se reducirá proporcionalmente. En cualquier caso, la retribución final que perciba la persona trabajadora no podrá ser inferior a la cuantía mínima que prevé el convenio colectivo aplicable.

PROGRAMA IV: AYUDAS A LA INSERCIÓN EN EL MERCADO LABORAL
ORDINARIO DE PERSONAS TRABAJADORAS PROCEDENTES DE EMPRESAS
DE INSERCIÓN

Décimo octavo. Finalidad.

1. Se subvencionará la contratación de las personas trabajadoras que provengan de una empresa de inserción. Cuando el contrato se celebre a tiempo parcial, el importe de la subvención se reducirá proporcionalmente. No serán objeto de subvención los contratos suscritos con jornada inferior al 50 %
2. Se subvencionará, asimismo, el autoempleo de las personas trabajadoras que provengan de una empresa de inserción que inicien una actividad empresarial como trabajador/a por cuenta propia a título individual siempre que deban quedar encuadrados/as en el Régimen Especial de Trabajadores Autónomos (RETA).
3. Las empresas que opten a la subvención no podrán ser, ni estar vinculadas con, ninguna empresa de inserción, ni con sus administradores o apoderados.
4. En las empresas que opten a la subvención, la inserción definitiva del trabajador ha de suponer un incremento de empleo respecto a la media de los doce meses anteriores a la



fecha de contratación/incorporación del mismo. A efectos del cálculo del incremento de empleo, se considerarán tanto los socios trabajadores o de trabajo como los trabajadores con contrato indefinido.

5. Si entre la fecha de incorporación del trabajador al empleo en empresa ordinaria o como trabajador autónomo y la fecha en la que el trabajador finalizó su proceso de inserción en una empresa de inserción, han transcurrido más de 6 meses, será indispensable que el trabajador/a haya estado inscrito como desempleado en el SEXPE, al menos 6 meses completos como demandante de empleo en los 12 anteriores a su contratación.

Décimo noveno. Documentación.

Las personas beneficiarias de la subvención del Programa IV, deberán presentar la siguiente documentación:

- a) Anexo I. Modelo de solicitud normalizado y debidamente cumplimentado en todos sus términos (incluido el documento de alta en el Subsistema de Terceros de la Junta de Extremadura en el caso de no estar dado de alta, o cuando se quiera modificar el mismo) y firmado por la persona que ejerza de representante legal de la entidad solicitante.
- b) Copia del DNI, para el caso en que el solicitante sea una persona física o se trate del representante legal de una persona jurídica y se oponga a que el órgano gestor consulte de oficio sus datos identificativos, marcando la casilla correspondiente en el anexo I de la solicitud. Si la persona solicitante es persona jurídica, copia del NIF de la entidad, en el caso de que se oponga a su consulta de oficio marcando la casilla mencionada.
- c) En caso de sociedad o entidad jurídica, deberá presentarse, además, copia compulsada del documento que acredite el poder de representación ante la Administración o nota simple del Registro Mercantil, si se opone a su obtención indicando el Código Seguro de Verificación (CSV) en el anexo I de solicitud, en cuyo caso, la comprobación se realizará por el órgano instructor.
- d) Anexo VIII debidamente cumplimentado con la relación de los datos de las personas trabajadoras contratadas por las que se solicita subvención.
- e) Copia de la comunicación del contrato/s o sus prórrogas al correspondiente Servicio Público de Empleo de las personas trabajadoras por cuenta ajena por los que se solicita subvención, siempre que la entidad se oponga a la consulta de oficio de la misma por Servicio Extremeño Público de Empleo, marcando la casilla correspondiente en el anexo I de la solicitud.
- f) Informe original, expedido por la Tesorería de la Seguridad Social, relativo a la vida laboral de cada persona trabajadora por el que se solicita la subvención. No será necesario aportar este documento en el caso de que la persona por cuyo contrato se solicita subvención



autorice al órgano gestor a solicitarlos al organismo correspondiente, mediante la firma del anexo VIII debidamente cumplimentado.

- g) Alta en el Régimen Especial de Trabajadores Autónomos (RETA) para las personas trabajadoras que provengan de una empresa de inserción que inicien una actividad empresarial como trabajador/a por cuenta propia a título individual No será necesario aportar este documento en el caso de que la persona por cuyo contrato se solicita subvención autorice al órgano gestor a solicitarlos al organismo correspondiente, mediante la firma del anexo VIII debidamente cumplimentado.

Vigésimo. Cuantía de la ayuda.

1. Las cuantías de las ayudas serán:

- a) 6.000 euros por contratación realizada.
- b) 10.000 euros por puesto de trabajo autónomo como fórmula de creación de empleo.

2. Cuando las contrataciones subvencionables sean a tiempo parcial, los importes de las ayudas serán proporcionales a la duración de la jornada estipulada en el contrato.

Vigésimo primero. Eficacia y recursos.

La presente convocatoria surtirá efectos el día siguiente al de su publicación y del extracto, a que se refiere el artículo 20.8 a) de la Ley 38/2003, de 17 de noviembre General de Subvenciones, en el Diario Oficial de Extremadura.

Contra la presente resolución que no pone fin a la vía administrativa, podrá interponerse recurso de alzada, en el plazo de un mes a contar desde el día siguiente al de la publicación de la presente resolución, ante la Consejera de Educación y Empleo en virtud de lo dispuesto en los artículos 121 y 122 de la Ley 39/2015, de 1 de octubre, del Procedimiento Administrativo Común de las Administraciones Públicas. Todo ello sin perjuicio de que los interesados puedan interponer cualquier otro recurso que estime oportuno, según el artículo 88.3 de la Ley 39/2015, de 1 de octubre.

Mérida, 12 de junio de 2019.

El Secretario General
de la Consejería de Educación y Empleo.
PD Resolución de 13 de mayo de 2019
(DOE nº 98 de 23 de mayo)
El Director Gerente del SEXPE,
JUAN PEDRO LEÓN RUIZ



ANEXO I: SOLICITUD DE SUBVENCIÓN
PROGRAMA DE FOMENTO DEL EMPLEO PARA LA CONTRATACIÓN DE PERSONAS EN SITUACIÓN O RIESGO DE EXCLUSIÓN SOCIAL
 (Decreto 73/2018, de 29 de mayo)

Nº Expediente

DATOS DE IDENTIFICACIÓN DE LA ENTIDAD SOLICITANTE

| | | |
|---|------------|-----------|
| Nombre de la entidad solicitante(apellidos y nombre si es persona física) | | |
| N.I.F. | Teléfono | Fax |
| Correo electrónico: | | |
| Domicilio: | | |
| C.P.: | Localidad: | Provincia |

DOMICILIO A EFECTOS DE NOTIFICACIONES

| | | |
|---------------|------------|-----------|
| Destinatario: | | |
| Domicilio | | |
| C.P.: | Localidad: | Provincia |

DATOS DEL REPRESENTANTE LEGAL

| | | |
|--|-------------------------------|-----------|
| Apellidos: | | Nombre: |
| N.I.F.: | Carácter de la representación | |
| Domicilio: | | Teléfono: |
| C.P.: | Localidad: | Provincia |
| Código Seguro de Verificación (CSV) del poder de representación legal: | | |

DATOS DE LA ACTIVIDAD

| | | |
|--|-----------------|-----------|
| Actividad Económica: | Epígrafe I.A.E. | |
| Domicilio del centro de trabajo donde presta sus servicios la/las persona/s por las que se solicita subvención | | |
| C.P.: | Localidad: | Provincia |
| Correo electrónico: | | Teléfono: |
| Nº total de personas trabajadoras de la entidad: | | |
| Nº de personas trabajadoras en proceso de inserción: | | |
| Nº de personas trabajadoras por las que se solicita subvención: | | |

ALTA DE TERCEROS. DATOS BANCARIOS PARA EL PAGO

(No será necesario recabar el sello de la entidad bancaria si la cuenta corriente está dada de alta en el Subsistema de terceros de la Junta de Extremadura)

| | | | | | | |
|---------------------|---------|----------|----|---------------|---|--------------------|
| Entidad Financiera: | | | | | La entidad bancaria certifica que el solicitante es titular de la cuenta al lado indicada (Sello y firma) | El/la solicitante: |
| IBAN | Entidad | Sucursal | DC | Número cuenta | | |
| | | | | | Fdo: | Fdo: |

AYUDAS QUE SE SOLICITAN (Solo podrá solicitarse un tipo de incentivo por modelo de solicitud)

| PROGRAMA DE AYUDAS | Número de contratos |
|--|---------------------|
| <input type="checkbox"/> Programa I: Creación de puestos de trabajo para personas en situación o riesgo de exclusión social en empresas de inserción. | |
| <input type="checkbox"/> Programa II: Mantenimiento de puestos de trabajo para personas en situación o riesgo de exclusión social en empresas de inserción. | |
| <input type="checkbox"/> Programa III: Contratación de personal experto en acciones de orientación y acompañamiento a la inserción. | |
| <input type="checkbox"/> Programa IV: Inserción en el mercado laboral ordinario, de personas trabajadoras procedentes de empresas de inserción. | |

**DECLARACIÓN RESPONSABLE SOBRE LOS REQUISITOS EXIGIDOS PARA OBTENER LA CONDICIÓN DE BENEFICIARIA Y OTRAS AYUDAS PÚBLICAS SOLICITADAS O RECIBIDAS POR LA ENTIDAD SOLICITANTE**

La representación legal de la entidad que suscribe la presente solicitud,

DECLARA

1. Que en aplicación de lo dispuesto en el artículo 12.2 y 3 de la Ley 6/2011, de 23 de marzo, de Subvenciones de la Comunidad Autónoma de Extremadura:
 - a) Que la entidad solicitante no ha sido condenada mediante sentencia firme a la pérdida de posibilidad de obtener subvenciones o ayudas públicas o por delitos de prevaricación, cohecho, malversación de caudales públicos, tráfico de influencias, fraudes y exacciones ilegales o delitos urbanísticos.
 - b) Que la entidad solicitante no ha solicitado la declaración de concurso voluntario, ni ha sido declarada insolvente en cualquier procedimiento, ni se halla declarada en concurso, salvo que éste haya adquirido la eficacia de un convenio, ni está sujeta a intervención judicial, ni ha sido inhabilitada conforme a la Ley Concursal sin que haya concluido el período de inhabilitación fijado en la sentencia de calificación del concurso.
 - c) Que la entidad solicitante no ha dado lugar, por causa de la que hubiese sido declarada culpable, a la resolución firme de cualquier contrato celebrado con la Administración.
 - d) Que la entidad solicitante, administrador de la sociedad mercantil o aquellos que ostenten la representación legal de la entidad solicitante, no se encuentra incurso en alguno de los supuestos de la Ley 3/2015, de 30 de marzo reguladora del ejercicio del alto cargo de la Administración General del Estado, de la Ley 53/1984, de 26 de diciembre, de Incompatibilidades del Personal al Servicio de las Administraciones Públicas, o tratarse de cualquiera de los cargos electivos regulados en la Ley Orgánica 5/1985, de 19 de junio, del Régimen Electoral General, en los términos establecidos en la misma o en la normativa autonómica que regule estas materias.
 - e) Que la entidad solicitante no tiene la residencia fiscal en un país o territorio calificado reglamentariamente como paraíso fiscal.
 - f) Que la entidad solicitante se halla al corriente de pago de obligaciones por reintegro de subvenciones.
 - g) Que la entidad solicitante no ha sido sancionada, mediante resolución firme, con la pérdida de la posibilidad de obtener subvenciones según la Ley 6/2011, de 23 de marzo, o la Ley General Tributaria.
 - h) Que, en el caso de entidades sin personalidad jurídica previstas en el artículo 10.3 de la Ley 6/2011, de 23 de marzo de Subvenciones de la Comunidad Autónoma de Extremadura, ninguno de sus miembros se halla incurso en ninguna de las prohibiciones de los apartados anteriores.
 - i) Que, en el caso de asociaciones, no se encuentren incursas en las causas de prohibición previstas en los apartados 5 y 6 del artículo 4 de la Ley Orgánica 1/2002, de 22 de marzo, reguladora del derecho de Asociación y no se encuentre suspendido el procedimiento administrativo para su inscripción por indicios racionales de ilicitud penal.



2. Respecto de otras ayudas acogidas al Régimen de Mínimis (Reglamento (UE) 1407/2013, de la Comisión, de 18 de diciembre y Reglamento nº 360/2012, de la Comisión, de 25 de abril de 2012):

- NO haber solicitado o recibido ayudas y subvenciones durante los últimos tres ejercicios fiscales, (el actual y los dos anteriores) para este o cualquier otro régimen de ayudas, acogido a la normativa de mínimos.
- Haber solicitado o recibido las ayudas y subvenciones acogidas al régimen de mínimos que se mencionan a continuación durante los últimos tres ejercicios fiscales (el actual y los dos anteriores) para este o cualquier otro régimen de ayudas, acogido a la normativa de mínimos.

| ORGANISMO | TIPO DE AYUDA / COD. EXPEDIENTE | IMPORTE | ESTADO TRAMITACIÓN ⁽¹⁾ |
|-----------|---------------------------------|---------|-----------------------------------|
| | | | |
| | | | |
| | | | |
| | | | |
| | | | |
| | | | |
| | | | |
| | | | |

(1) TRAMITACIÓN: S=SOLICITADA, C=CONCEDIDA, P=PAGADA

**DECLARACIÓN EXPRESA Y RESPONSABLE DE LA ENTIDAD SOLICITANTE****(Decreto 73/2018 de 29 de mayo)**

La representación legal de la entidad que suscribe la presente solicitud,

DECLARA

- a) Que la entidad no ha solicitado o recibido otras ayudas públicas para la misma finalidad, que la regulada en este decreto, salvo las bonificaciones en las cuotas a la Seguridad Social.
- b) Que la entidad no ha sido sancionada por infracciones graves previstas en el artículo 22.2 o infracciones graves o muy graves previstas en los artículos 16, 19bis y 23 del Real Decreto Legislativo 5/2000, de 4 de agosto, sobre Infracciones y Sanciones en el Orden Social.
- c) Que la entidad solicitante cumple con la obligación establecida en el artículo 42.1 del texto refundido de la Ley General de derechos de las personas con discapacidad y de su inclusión social, aprobado por el Real Decreto Legislativo 1/2013, de 29 de noviembre, de reserva del 2 % de los puestos de trabajo existentes en la empresa, para ser ocupados por personas con discapacidad salvo que hayan obtenido la correspondiente declaración de excepcionalidad, o las contrataciones para las que se solicita subvención se realicen con el objetivo de cumplir con la obligación referida.
- d) Que ninguna de las personas trabajadoras contratadas por las que se solicita subvención guarda relación como cónyuge, ascendiente, descendiente y demás parientes, por consanguinidad o afinidad, hasta el segundo grado inclusive, de la persona titular de la empresa, cuando se trate de persona física, de las personas socias de todas aquellas entidades sin personalidad jurídica, de los administradores/as, apoderados/as, miembros de los órganos de administración y cargos de dirección, en el caso de empresas que revistan la forma jurídica de sociedad o entidad privada, y de los personas socias que posean al menos la tercera parte del capital social en las citadas sociedades, ni se trata de personas trabajadoras incluidos en alguno de los casos anteriores.
- e) Para las contrataciones iniciales de las personas trabajadoras de los programas I y II, que ninguna de ellas, por cuyo contrato se solicita subvención, ha prestado servicios, en los seis meses anteriores a la fecha de contratación con uno o varios contratos de duración determinada, siempre que en dicho periodo hubieran superado los 30 días continuos o discontinuos, o bien en los 24 meses anteriores con contrato indefinido, en la misma empresa, grupo de empresas o empresas con las que exista, o haya existido en ese periodo, evidente vinculación, a excepción de las que provienen de ERE y no hubieran sido objeto de subvención con anterioridad.
- f) Que ninguna de las personas trabajadoras contratadas por los que se solicita subvención tiene la condición de persona socia o de trabajo, de empresas de la Economía Social (sólo para el caso que la empresa solicitante tenga dicha consideración).

DECLARACIÓN DE LA ENTIDAD

La representación legal de la entidad que suscribe la presente solicitud, DECLARA que ACEPTA la subvención que, una vez instruido el procedimiento, le pueda ser concedida y las obligaciones que de ello se deriven, y en especial las siguientes:

1. Mantener las contrataciones objeto de subvención durante el periodo mínimo que establece el decreto regulador de la subvención.
2. Informar a las personas cuyo contrato sea objeto de subvención de dicha circunstancia. Así como, si existiera, se deberá informar también a la representación legal de las personas trabajadoras en la empresa beneficiaria.
3. Comunicar, en cualquier momento de la vigencia del expediente, otras ayudas públicas o privadas que hubiera obtenido o solicitado para el mismo proyecto, con posterioridad a la fecha de presentación de la solicitud.
4. Facilitar cuantos datos e información, en cuestiones relacionadas con las subvenciones solicitadas o concedidas, les sean requeridos por el Servicio Extremeño Público de Empleo, así como comunicar al mismo las incidencias y variaciones que se produzcan en relación con aquéllas.
5. Someterse a las actuaciones de comprobación que puedan acordar los órganos de control competentes del Servicio Extremeño Público de Empleo o, en su caso, de la Consejería competente en materia de empleo, y atender a los requerimientos de documentación que le sean practicados en el ejercicio de esas actuaciones de comprobación, así como, en general, de cuantos datos e información, en cuestiones relacionadas con las subvenciones solicitadas o concedidas.
6. Mantener un sistema de contabilidad separado o un código contable adecuado en relación con todas las transacciones realizadas con la operación a fin de garantizar la adecuada justificación de la subvención, todo ello sin perjuicio de las normas de contabilidad nacional
7. Adoptar las normas de información y publicidad que le sean de aplicación, establecidas en la Comunidad autónoma de Extremadura.
8. Sin perjuicio de lo anteriormente expuesto, las entidades beneficiarias habrán de cumplir los requisitos y condiciones establecidos con carácter general por la Ley 6/2011, de 23 de marzo, de Subvenciones de la Comunidad Autónoma de Extremadura.

**DOCUMENTACIÓN QUE ACOMPAÑA A LA SOLICITUD****A) DOCUMENTACIÓN A APORTAR NECESARIAMENTE**

- Modelo de solicitud normalizado y debidamente cumplimentado en todos sus términos (incluido documento de alta en el subsistema de terceros de la Junta de Extremadura en el caso de no estar dado de alta o cuando se quiera modificar) y firmado por la persona que ejerza de representante legal de la entidad solicitante (Anexo I)
- Anexo II debidamente cumplimentado en el caso de Comunidades de Bienes y Sociedades Civiles.
- Anexo III: Memoria, debidamente cumplimentado en todos sus términos. y firmado por la persona que ejerza de representante legal de la entidad solicitante.
- Anexo IV. Datos de las personas trabajadoras contratadas por las que se solicita subvención. (Programas I y II)
- Anexo V: Datos de las personas trabajadoras contratadas por las que se solicita subvención. (Programa III)
- Anexo VI: Datos de las contrataciones por las que se solicita subvención por el Programa I y II
- Anexo VII: Datos de las contrataciones por las que se solicita subvención (Programa III)
- Anexo VIII: Datos de la persona trabajadora por la que se solicita subvención (Programa IV)
- Informe original expedido por la Tesorería de la Seguridad Social relativo a la vida laboral de la entidad solicitante de la ayuda, de todos los códigos de cuenta cotización de la entidad en Extremadura.
- Copia del informe de los servicios sociales competentes en el que se reconozca la situación de exclusión social de cada una de las personas por las que se solicita subvención en los Programas I y II.
- Copia del informe del organismo competente para el caso de las personas procedentes de expedientes de regulación de empleo por las que se solicita subvención en los Programas I y II.
- Copias compulsadas de los cursos que se quieran aporta como justificación de la adecuación del personal técnico para realización de las acciones de orientación e inserción laboral.
- Copias de las nóminas correspondientes al periodo del programa subvencionado, debidamente firmadas por las personas trabajadoras y la empresa.
- Copias de los justificantes bancarios del abono de las nóminas, por la entidad, a las personas trabajadoras objeto de subvención.
- Copias de los documentos de cotización a la Seguridad Social en el código de cuenta cotización referidos a las personas trabajadoras objeto de subvención (Modelo TC1 del periodo del programa subvencionado, así como copias de sus correspondientes justificantes de pago y Modelo TC2 del periodo del programa subvencionado)

B) DOCUMENTACIÓN A APORTAR SI LA ENTIDAD SE OPONE A LA AUTORIZACIÓN A LA CONSULTA DE LOS DOCUMENTOS

- Copia compulsada del D.N.I, para el caso en que la solicitante sea una persona física o se trate de la representante legal de una persona jurídica o, si la solicitante es persona jurídica, copia del NIF de la entidad.
- Copia compulsada de la comunicación de los contratos o sus prórrogas al correspondiente Servicio Público de Empleo de las personas trabajadoras por las que se solicita subvención.
- Certificados originales de hallarse al corriente de sus obligaciones fiscales y tributarias con el Estado, con la Hacienda de la Comunidad Autónoma de Extremadura y frente a la Seguridad Social.
- En caso de sociedad o entidad jurídica, deberá presentarse, además, copia compulsada del documento completo que acredite el poder de representación ante la Administración o nota simple del Registro Mercantil.

C) DOCUMENTACIÓN A APORTAR SI LA PERSONA TRABAJADORA OBJETO DE SUBVENCIÓN NO AUTORIZA A LA CONSULTA DE SUS DATOS EN EL ANEXO

- Informe original, expedido por la Tesorería General de la Seguridad Social, relativo a la vida laboral de cada persona trabajadora por el que se solicita la subvención.
- Copia de la titulación universitaria de diplomatura, licenciatura o grado adecuada para la realización de las acciones de orientación e inserción laboral

D) DOCUMENTACIÓN QUE NO SE ACOMPAÑA, POR HABER SIDO YA APORTADA EN OTRO EXPEDIENTE DE CUALQUIER ADMINISTRACIÓN

| DOCUMENTO | FECHA DE PRESENTACIÓN | ORGANO GESTOR | Nº EXPEDIENTE |
|-----------|-----------------------|---------------|---------------|
| | | | |
| | | | |
| | | | |

**DENEGACIÓN DE LAS AUTORIZACIONES
(SOLO RELLENAR CUANDO LA ENTIDAD SE OPONGA LA AUTORIZACIÓN DE LA CONSULTA)**

La representación legal de la entidad solicitante, que presenta y firma esta solicitud:

- SE OPONE** la Autorización al SEXPE a solicitar y recabar el documento que acredite el poder de representación ante la Administración.
- SE OPONE** la Autorización al SEXPE a que solicite y recabe de otros organismos públicos los datos de identidad personal del empresario individual o representante legal de la entidad, a fin de que sean consultados en sus archivos, bases de datos u otros fondos documentales o mediante los servicios ofrecidos por el Ministerio prestador del Sistema de Verificación de Datos de Identidad (SVDI), así como los datos de identidad de la persona jurídica a través del Sistema de Desarrollo Estructurado de la Hacienda Extremeña y sus Servicios Administrativos. (DEHESA)
- SE OPONE** la Autorización al SEXPE a solicitar y recabar la comunicación de los contratos de los trabajadores por los que se solicita subvención.
- SE OPONE** la Autorización al SEXPE a solicitar y recabar los certificados o información a emitir por la Agencia Estatal de Administración Tributaria, por la Tesorería General de la Seguridad Social y la Consejería competente en materia de hacienda de la Junta de Extremadura.

RATIFICACIÓN DE LOS EXTREMOS Y DECLARACIONES CONTENIDOS EN LA SOLICITUD

Se **SOLICITA** subvención acogida al Programa de Fomento del empleo de las personas en situación de exclusión social a través de empresas de inserción de la Comunidad Autónoma de Extremadura, firmando la presente solicitud y asumiendo, con plena responsabilidad, las declaraciones formuladas, las autorizaciones concedidas por la entidad representada y la veracidad de todos los datos consignados en la misma.

En....., a.....de.....de 20__
EL/LOS REPRESENTANTES/S LEGALES DE LA ENTIDAD

Fdo.....
(Firma/s del/de los representante/s legal/es y sello de la entidad)

DIRECTOR GERENTE DEL SERVICIO EXTREMEÑO DE EMPLEO
DIRECCIÓN GENERAL DE EMPLEO. Servicio de Fomento del Empleo.
Paseo de Roma, s/n. Módulo C – 3ª planta 06800 – MÉRIDA

De conformidad con lo dispuesto en el artículo 11 de la LO 3/2018, de 5 de diciembre, de Protección de datos personales y Garantía de los derechos digitales y el Reglamento (UE) 2016/679 del Parlamento Europeo y del Consejo, de 27 de abril de 2016, relativo a la protección de las personas físicas en lo que respecta al tratamiento de datos personales y a la libre circulación de estos datos y por el que se deroga la Directiva 95/46/CE, le informamos que:

- a) El responsable del tratamiento de sus datos personales es la Consejería de Educación y Empleo.*
- b) La finalidad del tratamiento de sus datos es la ordenación e instrucción de las subvenciones destinadas al fomento del empleo de personas en situación de exclusión social a través de empresas de inserción de la Comunidad Autónoma de Extremadura.*
- c) La legitimación del tratamiento es el ejercicio de poderes públicos (artículo 6.1 e) del RGPD)*
- d) Los datos podrán ser transferidos a otros organismos u órganos de la Administración Pública sin precisar el previo consentimiento del interesado, cuando así lo prevea una norma de Derecho de la Unión Europea o una Ley, que determine las cesiones que procedan como consecuencia del cumplimiento de la obligación legal.*
- e) La información será conservada hasta la finalización del expediente y posteriormente durante los plazos legalmente previstos en la normativa y durante el plazo que un juez o tribunal los pueda reclamar. Cumplidos esos plazos el expediente puede ser trasladado al Archivo Histórico de acuerdo con la normativa vigente.*
- f) Derechos de las personas interesadas: acceso, rectificación, cancelación, portabilidad, supresión, limitación del tratamiento y oposición, así como otra información según se describe en la información adicional.*

La información adicional estará disponible en el Portal del Ciudadano: <https://ciudadano.juntaex.es>, seleccionando el procedimiento correspondiente en la pestaña "Más información" de la ficha informativa del procedimiento.



ANEXO II: DECLARACIÓN EXPRESA Y RESPONSABLE PARA LAS SOCIEDADES CIVILES, COMUNIDADES DE BIENES Y UNIONES TEMPORALES DE EMPRESA
(Decreto 73/2018, de 29 de mayo)

Entidad solicitante de la subvención _____, NIF _____

D/Dña _____ con NIF.: _____, en nombre propio o en representación de la entidad _____ con NIF _____ como integrante de la entidad solicitante de la subvención, con una participación en la misma de ____ por ciento.

D/Dña _____ con NIF.: _____, en nombre propio o en representación de la entidad _____ con NIF _____ como integrante de la entidad solicitante de la subvención, con una participación en la misma de ____ por ciento.

D/Dña _____ con NIF.: _____, en nombre propio o en representación de la entidad _____ con NIF _____ como integrante de la entidad solicitante de la subvención, con una participación en la misma de ____ por ciento.

DECLARA que conoce y acepta las condiciones generales de la subvención solicitada, establecidas en la presente norma y que son ciertos los datos aquí manifestados, y para que conste firmo la presente declaración a ____ de _____ de 20 ____

El/la integrante o representante legal

El/la integrante o representante legal

Fdo: _____ Fdo: _____

(Firmas y nombres y apellidos de los/as integrantes o de los/as representantes legales, y sello de la entidad)

El/la integrante o representante legal

El/la integrante o representante legal

Fdo: _____ Fdo: _____

(Firmas y nombres y apellidos de los/as integrantes o de los/as representantes legales, y sello de la entidad)

(Si el número de integrantes superase los cuatro, se cumplimentarán tantos anexos como sea necesario)

De conformidad con lo dispuesto en el artículo 11 de la LO 3/2018, de 5 de diciembre, de Protección de datos personales y Garantía de los derechos digitales y el Reglamento (UE) 2016/679 del Parlamento Europeo y del Consejo, de 27 de abril de 2016, relativo a la protección de las personas físicas en lo que respecta al tratamiento de datos personales y a la libre circulación de estos datos y por el que se deroga la Directiva 95/46/CE, le informamos que:

- a) El responsable del tratamiento de sus datos personales es la Consejería de Educación y Empleo.
- b) La finalidad del tratamiento de sus datos es la ordenación e instrucción de las subvenciones destinadas al fomento del empleo de personas en situación de exclusión social a través de empresas de inserción de la Comunidad Autónoma de Extremadura.
- c) La legitimación del tratamiento es el ejercicio de poderes públicos (artículo 6.1 e) del RGPD)
- d) Los datos podrán ser transferidos a otros organismos u órganos de la Administración Pública sin precisar el previo consentimiento del interesado, cuando así lo prevea una norma de Derecho de la Unión Europea o una Ley, que determine las cesiones que procedan como consecuencia del cumplimiento de la obligación legal.
- e) La información será conservada hasta la finalización del expediente y posteriormente durante los plazos legalmente previstos en la normativa y durante el plazo que un juez o tribunal los pueda reclamar. Cumplidos esos plazos el expediente puede ser trasladado al Archivo Histórico de acuerdo con la normativa vigente.
- f) Derechos de las personas interesadas: acceso, rectificación, cancelación, portabilidad, supresión, limitación del tratamiento y oposición, así como otra información según se describe en la información adicional.

La información adicional estará disponible en el Portal del Ciudadano: <https://ciudadano.juntaex.es>, seleccionando el procedimiento correspondiente en la pestaña "Más información" de la ficha informativa del procedimiento.

**JUNTA DE EXTREMADURA**

Consejería de Educación y Empleo

**ANEXO III: MEMORIA
PROGRAMA DE FOMENTO DEL EMPLEO PARA LA CONTRATACIÓN DE PERSONAS EN SITUACIÓN O RIESGO DE EXCLUSIÓN
SOCIAL EN EMPRESAS DE INSERCIÓN
(Decreto 73/2018, de 29 de mayo)**

| DATOS IDENTIFICATIVOS DE LA EMPRESA |
|--|
| Nombre de la empresa de inserción solicitante: |
| Representante/s legal/es: |
| Entidad promotora: |
| Fines de la entidad promotora: |
| Fines de la empresa de inserción: |

| DATOS DEL PERSONAL DE LA EMPRESA (excluidas las personas beneficiarias de la subvención) | | |
|--|------------------|-----------------|
| Puesto de trabajo | Tipo de contrato | Jornada laboral |
| | | |
| | | |
| | | |
| | | |
| | | |
| | | |

| DATOS DEL PERSONAL BENEFICIARIO DE LA SUBVENCIÓN | | | |
|--|----------------------------|---------------------|---|
| Puesto de trabajo | Programa de subvención (1) | Jornada laboral (2) | Programas I y II: Situación de exclusión social (3) |
| | | | |
| | | | |
| | | | |
| | | | |
| | | | |
| | | | |
| | | | |
| | | | |
| | | | |
| | | | |

(1) Programa I, II o III.

(2) Jornada laboral: porcentaje de la jornada que necesariamente debe oscilar entre 50-100%.

(3) Situación de exclusión social: según se refiere en el artículo 2.1[a), b), c), d), e), f), g), h), i),j) o k)]del Decreto 73/2018, de 29 de mayo.

LA EMPRESA CUENTA CON: (señale lo que proceda)

| | SÍ | NO |
|---|----|----|
| Plan de Prevención de Riesgos Laborales | | |
| Certificado de Responsabilidad Social Empresarial | | |
| Plan de Igualdad | | |
| Sistema o Certificado de Calidad | | |



| PROYECTO DE INSERCIÓN: OBJETIVOS Y ACTIVIDADES | |
|--|--------------------------|
| Justificación del proyecto y análisis de necesidades | |
| Breve descripción del proyecto | |
| Objetivo general: | |
| Objetivos específicos: | |
| Objetivos operativos | Actividades del proyecto |
| | |
| | |
| | |
| | |
| | |
| | |
| | |
| | |

| RECURSOS CON LOS QUE CUENTA EL PROYECTO |
|---|
| Inmuebles e instalaciones |
| Materiales |
| Técnicos |

| PRESUPUESTO DEL PROYECTO | | | |
|---|--|---------------------|--|
| Ingresos | | Gastos | |
| Financiación propia | | Personal | |
| Subvención autonómica empresas de inserción | | Actividades | |
| Otras subvenciones autonómicas | | Mantenimiento | |
| Otras subvenciones | | Otros gastos | |
| Otras fuentes de financiación | | Inversiones | |
| Total ingresos | | Total gastos | |

| EVALUACIÓN DEL PROYECTO | | |
|-------------------------|-----------|--------------------|
| Objetivo y/o actividad | Indicador | Resultado esperado |
| | | |
| | | |
| | | |
| | | |
| | | |

En _____, a _____ de _____ de 20__.

Fdo. _____
(Firma/s del/de los/as representante/s legal/es y sello de la entidad)



D/D^a _____, con N.I.F. _____, en nombre propio, o en representación de _____, con N.I.F. _____,

Haciéndose responsable personalmente de la veracidad de todos los extremos que manifiesta, **DECLARA** lo siguiente:

- Que las personas trabajadoras por cuya contratación se solicita subvención, y cuyos datos identificativos se indican a continuación, y firman el presente documento conocen y han recibido información de que su contratación, ha sido objeto de solicitud de subvención.
- Asimismo, a los solos efectos de comprobar el cumplimiento de los requisitos necesarios para la obtención de la ayuda, los trabajadores autorizan a la obtención de Informe original expedido por la Tesorería de la Seguridad Social, relativo a la vida laboral del trabajador.

En _____ a _____ de _____ de 20 _____

Fdo. _____
(Firma/s del/de los/as representante/s legal/es y sello de la entidad)

De conformidad con lo dispuesto en el artículo 11 de la LO 3/2018, de 5 de diciembre, de Protección de datos personales y Garantía de los derechos digitales y el Reglamento (UE) 2016/679 del Parlamento Europeo y del Consejo, de 27 de abril de 2016, relativo a la protección de las personas físicas, en lo que respecta al tratamiento de datos personales y a la libre circulación de estos datos y por el que se deroga la Directiva 95/46/CE, le informamos que:

- a) El responsable del tratamiento de sus datos personales es la Consejería de Educación y Empleo.
 - b) La finalidad del tratamiento de sus datos es la ordenación e instrucción de las subvenciones destinadas al fomento del empleo de personas en situación de exclusión social a través de empresas de inserción de la Comunidad Autónoma de Extremadura.
 - c) La legitimación del tratamiento es el ejercicio de poderes públicos (artículo 6.1 e) del RGPD)
 - d) Los datos podrán ser transferidos a otros organismos u órganos de la Administración Pública sin precisar el previo consentimiento del interesado, cuando así lo prevea una norma de Derecho de la Unión Europea o una Ley, que determine las cesiones que procedan como consecuencia del cumplimiento de la obligación legal.
 - e) La información será conservada hasta la finalización del expediente y posteriormente durante los plazos legalmente previstos en la normativa y durante el plazo que un juez o tribunal los pueda reclamar. Cumplidos esos plazos el expediente puede ser trasladado al Archivo Histórico de acuerdo con la normativa vigente.
 - f) Derechos de los personas interesadas: acceso, rectificación, cancelación, portabilidad, supresión, limitación del tratamiento y oposición, así como otra información según se describe en la información adicional.
- La información adicional estará disponible en el Portal del Ciudadano: <https://ciudadano.luntaex.es>, seleccionando el procedimiento correspondiente en la pestaña "Más información" de la ficha informativa del procedimiento.



**ANEXO V
PROGRAMA III**

DATOS DE LAS PERSONAS TRABAJADORAS CONTRATADAS POR LAS QUE SE SOLICITA SUBVENCIÓN

PROGRAMA DE FOMENTO DEL EMPLEO A TRAVÉS DE LA CONTRATACIÓN DE PERSONAL EXPERTO EN ORIENTACIÓN Y ACOMPAÑAMIENTO A LA INSERCIÓN Y/O PERSONAL TÉCNICO DE PRODUCCIÓN
(Decreto 73 /2018, de 29 de mayo)

| EMPRESA DE INSERCIÓN: | | | | | | | | | |
|-----------------------|-----|--------------------|---------------------------|--------------------------------|------------------|---|----|---|----|
| MES SOLICITADO: | | | | | | | | | |
| Nº ORDEN | DNI | NOMBRE Y APELLIDOS | FECHA INICIO DEL CONTRATO | INCIDENCIAS EN EL CONTRATO (1) | JORNADA CONTRATO | AUTORIZACIÓN TITULACIÓN (Marcar opción y firmar obligatoriamente) | | AUTORIZACIÓN VIDA LABORAL (Marcar opción y firmar obligatoriamente) | |
| | | | | | | Sí | No | Sí | No |
| | | | | | | | | | |
| | | | | | | | | | |
| | | | | | | | | | |
| | | | | | | | | | |
| | | | | | | | | | |

(1) Indicar alta (A), baja (B), transformación de contrato (TR), prórrogas (P), variación de jornada (VJ).



D/D^a _____, con N.I.F. _____, en nombre propio, o en representación de _____, con N.I.F. _____,

Haciéndose responsable personalmente de la veracidad de todos los extremos que manifiesta, **DECLARA** lo siguiente:

- Que las personas trabajadoras por cuya contratación se solicita subvención, y cuyos datos identificativos se indican a continuación, y firman el presente documento conocen y han recibido información de que su contratación, ha sido objeto de solicitud de subvención.
- Las personas trabajadoras contratadas, a los solos efectos de comprobar el cumplimiento de los requisitos para la obtención de la ayuda, autorizan a la comprobación por parte del SEXPE de que están en posesión de la titulación necesaria. Asimismo, a los solos efectos de comprobar el cumplimiento de los requisitos necesarios para la obtención de la ayuda, los trabajadores autorizan a la obtención de Informe original expedido por la Tesorería de la Seguridad Social, relativo a la vida laboral del trabajador.

En _____ a _____ de _____ de 20 _____

Fdo. _____
(Firma/s del/de los/as representante/s legal/es y sello de la entidad)

De conformidad con lo dispuesto en el artículo 11 de la LO 3/2018, de 5 de diciembre, de Protección de datos personales y Garantía de los derechos digitales y el Reglamento (UE) 2016/679 del Parlamento Europeo y del Consejo, de 27 de abril de 2016, relativo a la protección de las personas físicas en lo que respecta al tratamiento de datos personales y a la libre circulación de estos datos y por el que se deroga la Directiva 95/46/CE, le informamos que:

- a) El responsable del tratamiento de sus datos personales es la Consejería de Educación y Empleo.*
- b) La finalidad del tratamiento de sus datos es la ordenación e instrucción de las subvenciones destinadas al fomento del empleo de personas en situación de exclusión social a través de empresas de inserción de la Comunidad Autónoma de Extremadura.*
- c) La legitimación del tratamiento es el ejercicio de poderes públicos (artículo 6.1 e) del RGPD)*
- d) Los datos podrán ser transferidos a otros organismos u órganos de la Administración Pública sin precisar el previo consentimiento del interesado, cuando así lo prevea una norma de Derecho de la Unión Europea o una Ley, que determine las cesiones que procedan como consecuencia del cumplimiento de la obligación legal.*
- e) La información será conservada hasta la finalización del expediente y posteriormente durante los plazos legalmente previstos en la normativa y durante el plazo que un juez o tribunal los pueda reclamar. Cumplidos esos plazos el expediente puede ser trasladado al Archivo Histórico de acuerdo con la normativa vigente.*
- f) Derechos de las personas interesadas: acceso, rectificación, cancelación, portabilidad, supresión, limitación del tratamiento y oposición, así como otra información según se describe en la información adicional.*

La información adicional estará disponible en el Portal del Ciudadano: <https://ciudadano.juntaex.es>, seleccionando el procedimiento correspondiente en la pestaña "Más información" de la ficha informativa del procedimiento.



D/D^a. _____, con N.I.F. _____, en nombre propio, o en representación de _____, con N.I.F. _____,

En _____, a _____ de _____ de 20 _____

Fdo. _____
(Firma/s del/de los/as representante/s legal/es y sello de la entidad)

De conformidad con lo dispuesto en el artículo 11 de la LO 3/2018, de 5 de diciembre, de Protección de datos personales y Garantía de los derechos digitales y el Reglamento (UE) 2016/679 del Parlamento Europeo y del Consejo, de 27 de abril de 2016, relativo a la protección de las personas físicas en lo que respecta al tratamiento de datos personales y a la libre circulación de estos datos y por el que se deroga la Directiva 95/46/CE, le informamos que:

- a) El responsable del tratamiento de sus datos personales es la Consejería de Educación y Empleo.
- b) La finalidad del tratamiento de sus datos es la ordenación e instrucción de las subvenciones destinadas al fomento del empleo de personas en situación de exclusión social a través de empresas de inserción de la Comunidad Autónoma de Extremadura.
- c) La legitimación del tratamiento es el ejercicio de poderes públicos (artículo 6.1 e) del RGPD)
- d) Los datos podrán ser transferidos a otros organismos u órganos de la Administración Pública sin precisar el previo consentimiento del interesado, cuando así lo prevea una norma de Derecho de la Unión Europea o una Ley, que determine las cesiones que procedan como consecuencia del cumplimiento de la obligación legal.
- e) La información será conservada hasta la finalización del expediente y posteriormente durante los plazos legalmente previstos en la normativa y durante el plazo que un juez o tribunal los pueda reclamar. Cumplidos esos plazos el expediente puede ser trasladado al Archivo Histórico de acuerdo con la normativa vigente.
- f) Derechos de las personas interesadas: acceso, rectificación, cancelación, portabilidad, supresión, limitación del tratamiento y oposición, así como otra información según se describe en la información adicional.

La información adicional estará disponible en el Portal del Ciudadano: <https://ciudadano.juntaex.es> seleccionando el procedimiento correspondiente en la pestaña "Más información" de la ficha informativa del procedimiento.



**ANEXO VII
PROGRAMA III**

**DATOS DE LAS CONTRATACIONES POR LAS QUE SE SOLICITA SUBVENCIÓN
PROGRAMA DE FOMENTO DEL EMPLEO A TRAVÉS DE LA CONTRATACIÓN DE PERSONAL EXPERTO EN ORIENTACIÓN Y ACOMPAÑAMIENTO A LA INSERCIÓN
Y/O PERSONAL TÉCNICO DE PRODUCCIÓN
(Decreto 73/2018, de 29 de mayo)**

EMPRESA DE INSERCIÓN:

MES SOLICITADO:

| DNI | NOMBRE Y APELLIDOS | TIPO DE PERSONAL | | JORNADA CONTRATO | Nº PERSONAS ATENDIDAS | INCIDENCIAS DURANTE EL MES EN LA CONTRATACIÓN | |
|-----|--------------------|------------------------------|--------------------------|---------------------|--------------------------|--|------------|
| | | TÉCNICO EXPERTO INSERCIÓN | TÉCNICO DE PRODUCCIÓN | | | Días del mes | Causas (1) |
| | | | | | | | |
| | | | | | | | |
| | | | | | | | |
| | | | | | | | |
| | | | | | | | |
| | | | | | | | |
| | | | | | | | |

(1) CAUSAS DE LA INCIDENCIA: I.T., FIN CTTO, INICIO CTTO, Suspensión empleo y sueldo, Baja maternal, etc.



D/D^a. _____, con N.I.F. _____, en nombre propio, o en representación de _____, con N.I.F. _____

En _____, a _____ de _____ de 20 _____

Fdo. _____
(Firma/s del/de los/as representante/s legal/es y sello de la entidad)

De conformidad con lo dispuesto en el artículo 11 de la LO 3/2018, de 5 de diciembre, de Protección de datos personales y Garantía de los derechos digitales y el Reglamento (UE) 2016/679 del Parlamento Europeo y del Consejo, de 27 de abril de 2016, relativo a la protección de las personas físicas en lo que respecta al tratamiento de datos personales y a la libre circulación de estos datos y por el que se deroga la Directiva 95/46/CE, le informamos que:

- a) El responsable del tratamiento de sus datos personales es la Consejería de Educación y Empleo.*
 - b) La finalidad del tratamiento de sus datos es la ordenación e instrucción de las subvenciones destinadas al fomento del empleo de personas en situación de exclusión social a través de empresas de la Comunidad Autónoma de Extremadura.*
 - c) La legitimación del tratamiento es el ejercicio de poderes públicos (artículo 6.1 e) del RGPD)*
 - d) Los datos podrán ser transferidos a otros organismos u órganos de la Administración Pública sin precisar el previo consentimiento del interesado, cuando así lo prevea una norma de Derecho de la Unión Europea o una Ley, que determine las cesiones que procedan como consecuencia del cumplimiento de la obligación legal.*
 - e) La información será conservada hasta la finalización del expediente y posteriormente durante los plazos legalmente previstos en la normativa y durante el plazo que un juez o tribunal los pueda reclamar. Cumplidos esos plazos el expediente puede ser trasladado al Archivo Histórico de acuerdo con la normativa vigente.*
 - f) Derechos de las personas interesadas: acceso, rectificación, cancelación, portabilidad, supresión, limitación del tratamiento y oposición, así como otra información según se describe en la información adicional.*
- La información adicional estará disponible en el Portal del Ciudadano: <https://ciudadano.juntax.es>, seleccionando el procedimiento correspondiente en la pestaña "Más información" de la ficha informativa del procedimiento.*



ANEXO VIII - PROGRAMA IV

DATOS DE LA PERSONA TRABAJADORA POR LA QUE SE SOLICITA SUBVENCIÓN

PROGRAMA DE FOMENTO DEL EMPLEO PARA LA INSERCIÓN EN EL MERCADO LABORAL ORDINARIO DE PERSONAS TRABAJADORAS PROCEDENTES DE EMPRESAS DE INSERCIÓN
(Decreto 73 /2018, de 29 de mayo)

| | |
|--|--|
| FOMENTO DEL EMPLEO EN EMPRESA ORDINARIA DE PERSONA PROCEDENTE DE EMPRESA DE INSERCIÓN | |
| EMPRESA | |
| CIJ/NIF | |
| DATOS DE LA PERSONA CONTRATADA | |
| DNI | |
| NOMBRE | |
| APELLIDOS | |
| FECHA INICIO DEL CONTRATO | |
| % JORNADA DEL CONTRATO | |
| AUTORIZACIÓN VIDA LABORAL | |
| SI | |
| NO | |
| Firma obligatoria | |

| | |
|---|--|
| FOMENTO DEL AUTOEMPLEO DE PERSONA PROCEDENTE DE EMPRESA DE INSERCIÓN | |
| DNI | |
| NOMBRE | |
| APELLIDOS | |
| FECHA ALTA EN RETA | |
| | |
| | |
| | |
| | |
| AUTORIZACIÓN VIDA LABORAL | |
| SI | |
| NO | |
| Firma obligatoria | |



Haciéndose responsable personalmente de la veracidad de todos los extremos que manifiesta, **DECLARA** lo siguiente:

- Que la persona trabajadora por cuya contratación se solicita subvención, y cuyos datos identificativos se indican a continuación, y ha recibido información de que su contratación, ha sido objeto de solicitud de subvención.
- Asimismo, a los solos efectos de comprobar el cumplimiento de los requisitos necesarios para la obtención de la ayuda, los trabajadores/as autorizan a la obtención de Informe original expedido por la Tesorería de la Seguridad Social, relativo a la vida laboral del trabajador/a.

En _____, a _____ de _____ de 20 _____

Fdo. _____
(Firma/s del/de los/as representante/s legal/es y sello de la entidad)

• • •

De conformidad con lo dispuesto en el artículo 11 de la LO 3/2018, de 5 de diciembre, de Protección de datos personales y Garantía de los derechos digitales y el Reglamento (UE) 2016/679 del Parlamento Europeo y del Consejo, de 27 de abril de 2016, relativo a la protección de las personas físicas en lo que respecta al tratamiento de datos personales y a la libre circulación de estos datos y por el que se deroga la Directiva 95/46/CE, le informamos que:

- a) El responsable del tratamiento de sus datos personales es la Consejería de Educación y Empleo.*
 - b) La finalidad del tratamiento de sus datos es la ordenación e instrucción de las subvenciones destinadas al fomento del empleo de personas en situación de exclusión social a través de empresas de la Comunidad Autónoma de Extremadura.*
 - c) La legitimación del tratamiento es el ejercicio de poderes públicos (artículo 6.1 e) del RGPD)*
 - d) Los datos podrán ser transferidos a otros organismos u órganos de la Administración Pública sin precisar el previo consentimiento del interesado, cuando así lo prevea una norma de Derecho de la Unión Europea o una Ley, que determine las cesiones que procedan como consecuencia del cumplimiento de la obligación legal.*
 - e) La información será conservada hasta la finalización del expediente y posteriormente durante los plazos legalmente previstos en la normativa y durante el plazo que un juez o tribunal los pueda reclamar. Cumplidos esos plazos el expediente puede ser trasladado al Archivo Histórico de acuerdo con la normativa vigente.*
 - f) Derechos de las personas interesadas: acceso, rectificación, cancelación, portabilidad, supresión, limitación del tratamiento y oposición, así como otra información según se describe en la información adicional.*
- La información adicional estará disponible en el Portal del Ciudadano: <https://ciudadano.juntadeextremadura.es>, seleccionando el procedimiento correspondiente en la pestaña "Más información" de la ficha informativa del procedimiento.*



EXTRACTO de la Resolución de 12 de junio de 2019 por la que se aprueba la convocatoria de las subvenciones para el fomento del empleo de las personas en situación de exclusión social a través de empresas de inserción de la Comunidad Autónoma de Extremadura, correspondiente al ejercicio 2019-2020. (2019061600)

BDNS(Identif.):462033

BDNS(Identif.):462034

De conformidad con lo previsto en los artículos 17.3 b) y 20.8 a) de la Ley 38/2003, de 17 de noviembre, General de Subvenciones, se publica el extracto de la convocatoria, cuyo texto completo puede consultarse en la Base de Datos Nacional de Subvenciones (<http://www.info-subvenciones.gob.es>) y en el presente Diario Oficial de Extremadura.

Primero. Objeto.

Las subvenciones destinadas a promover y facilitar la integración sociolaboral de personas en situación o riesgo de exclusión social a través de empresas de inserción, como paso previo a su inserción definitiva en la empresa ordinaria, así como las ayudas a las empresas ordinarias que contraten personas trabajadoras procedentes de empresas de inserción y ayudas a las personas trabajadoras que provengan de empresas de inserción y se den de alta como autónomas.

Segundo. Beneficiarios.

- Programas I II y III: Las sociedades mercantiles o sociedades cooperativas legalmente constituidas que hayan obtenido su calificación provisional o definitiva e inscripción como empresas de inserción en el Registro de Empresas de Inserción de la Comunidad Autónoma de Extremadura o en cualquier otro registro de carácter similar de otras comunidades autónomas y que no se encuentren incurso en alguna causa de descalificación.
- Programa IV: Las empresas, personas físicas o jurídicas, asociaciones o entidades sin ánimo de lucro, que, en su condición de empleadoras y cumpliendo los requisitos y condiciones establecidos en la presente norma, realicen contrataciones de personas trabajadoras procedentes de empresas de inserción, que hayan sido objeto de subvención en los Programas I y/o II. También podrán ser beneficiarias las comunidades de bienes, las sociedades civiles y las uniones temporales de empresas que, cumpliendo los requisitos y condiciones previstos en cada caso, realicen contrataciones de los mismos trabajadores/as.

Además, podrán ser beneficiarias de las ayudas previstas en el Programa IV, las personas trabajadoras procedentes de empresas de inserción, que hayan sido objeto de subvención



en los Programas I y/o II, y que inicien una actividad empresarial como trabajador/a por cuenta propia a título individual siempre que deban quedar encuadrados/as en el Régimen Especial de Trabajadores Autónomos (RETA).

Tercero. Bases reguladoras.

Decreto 73/2018, de 29 mayo, por el que se establecen las bases reguladoras de subvenciones para el fomento del empleo de las personas en situación de exclusión social a través de empresas de inserción de la Comunidad Autónoma de Extremadura.

Cuarto. Cuantía.

El importe total de la convocatoria asciende a la cuantía de 450.000,00 euros, que serán financiadas con cargo a la aplicación presupuestaria 1308242A470 y al proyecto de gasto 201511004001800 "Fomento del empleo para personas en riesgo o situación de exclusión social", con fuente de financiación Comunidad Autónoma, con el siguiente desglose por anualidades:

- Ejercicio 2019: Doscientos ochenta mil euros (280.000,00 euros)
- Ejercicio 2020: Ciento setenta mil euros (170.000,00 euros)
- Programa I: La cuantía de la ayuda por puesto de trabajo creado a jornada completa, será equivalente al 100% del Salario Mínimo Interprofesional (SMI) mensual vigente en cada anualidad, durante los primeros 12 meses de la contratación.
- Programa II: La cuantía de la ayuda por puesto de trabajo mantenido a jornada completa, será equivalente al 60% del Salario Mínimo Interprofesional (SMI) mensual vigente en cada anualidad.
- Programa III: El importe de la subvención tanto para el personal técnico experto en orientación y acompañamiento a la inserción, como para el personal técnico de producción, será proporcional al número de personas en riesgo de exclusión social contratadas y atendidas con cargo a los Programas I y/o II de la convocatoria. Se concederán 150,00 euros brutos mensuales por cada una de las plazas de inserción a jornada completa con las que cuente la empresa, hasta un máximo de 1.500,00 euros brutos mensuales por cada técnico/a contratado/a.
- Programa IV: La cuantía de las ayudas serán de 6.000 euros por contratación realizada y 10.000 euros por puesto de trabajo autónomo como fórmula de creación de empleo.

Cuando las contrataciones subvencionadas se suscriban a tiempo parcial, los importes de las ayudas serán proporcionales a la duración de la jornada estipulada en el contrato.

**Quinto. Plazo de presentación de solicitudes.**

Durante la vigencia de la convocatoria, que será de un año a contar desde el día siguiente a la publicación de la resolución y del presente extracto en el DOE, las personas beneficiarias deberán presentar la solicitud en los siguientes plazos:

- Programas I, II y III, deberán solicitar las subvenciones de forma mensual durante el periodo de vigencia de la convocatoria. El plazo de solicitud será de dos meses a contar desde el día siguiente a la finalización del mes por el que se solicita la subvención.
- Para el Programa IV, el plazo de solicitud será de dos meses desde la realización de la contratación o desde la fecha de alta como autónomo/a, durante el periodo de vigencia de la convocatoria.

Sexto. Otros datos.

Los formularios para la solicitud y demás datos necesarios figuran publicados en el Diario Oficial de Extremadura junto con la convocatoria, en la página web www.extremaduratrabaja.juntaex.es, e igualmente se podrá acceder a ellos a través de Sistema Nacional de Publicidad de Subvenciones.

Mérida, 12 de junio de 2019.

El Secretario General
de la Consejería de Educación y Empleo.
PD Resolución de 13 de mayo de 2019
(DOE n.º 98 de 23 de mayo)
El Director Gerente del SEXPE,
JUAN PEDRO LEÓN RUIZ

**IV ADMINISTRACIÓN DE JUSTICIA****JUZGADO DE 1.ª INSTANCIA E INSTRUCCIÓN N.º 2 DE CÁCERES**

EDICTO de 27 de mayo de 2019 sobre notificación de sentencia dictada en el procedimiento ordinario n.º 497/2018. (2019ED0074)

Jdo. 1.ª Inst. e Instrucción n. 2 de Cáceres.

Serv. Común Ordenación del Procedimiento.

Ronda de San Francisco (Palacio de Justicia).

Teléfono: 927 620 405, Fax: 927 620187/620417.

Correo electrónico:

Equipo/usuario: MPA.

Modelo: N28040.

N.I.G.: 10037 41 1 2018 0005398.

Ord Procedimiento Ordinario 0000497 /2018.

Procedimiento origen: /

Sobre otras materias

Demandante D/ña. BMW BANK GMBH Sucursal en España.

Procurador/a Sr/a. Carlos Alejo Leal López.

Abogado/a Sr/a. Francisco Javier Cossio Pérez de Mendoza.

Demandado , Demandado D/ña. Jorge Calvo Reinares, Eurys Global, SL.

Procurador/a Sr/a.

Abogado/a Sr/a.

EDICTO

D./D.ª Ana Maria Maqueda Perez de Acevedo, Letrado de la Administración de Justicia, del Jdo. 1A. Inst. e Instrucción N. 2 de Cáceres, por el presente,

ANUNCIO

En el presente procedimiento ordinario 497/18 seguido a instancia de BMW BANK GMBH Sucursal en España frente a Jorge Calvo Reinares, Eurys Global, S.L se ha dictado sentencia, cuyo tenor literal es el siguiente:

SENTENCIA N° 94/2019

En Cáceres, a 14 de mayo de 2019.

Vistos por mí, Francisco Matías Lázaro, Magistrado, titular del Juzgado de Primera Instancia n.º 2 de Cáceres y su Partido los autos de juicio ordinario seguidos bajo el n.º 497/2018 por



BMW BANK GMBH sucursal en España, representada por D. Carlos Alejo Leal y defendida por D. Javier de Cossio Pérez de Mendoza, contra Eurys Global, SL, y D. Jorge Calvo Reinares, que permanecieron en rebeldía durante la tramitación del procedimiento, y en atención a los siguientes:

FALLO:

Estimando la pretensión formulada, condeno a Eurys Global, SL, y D. Jorge Calvo Reinares a pagar a BMW BANK GMBH sucursal en España la cantidad de 9.780,39 euros de capital, más los intereses de demora pactados devengados desde el 5 de julio de 2.018 hasta que se efectúe el pago de dicha cantidad, imponiéndole las costas.

Notifíquese a las partes la presente resolución, contra la que podrán interponer ante este mismo Juzgado recurso de apelación en el plazo de veinte días desde su notificación, del que en su caso conocerá la Audiencia Provincial de Cáceres.

Así por esta, mi Sentencia, de la que se unirá testimonio a los autos originales, lo pronuncio, mando y firmo.

Y encontrándose dicho demandado, Jorge Calvo Reinares, Eurys Global, SL,, en paradero desconocido, se expide el presente a fin de que sirva de notificación en forma al mismo.

Cáceres, 27 de mayo de 2019.

EL/LA LETRADO
DE LA ADMINISTRACIÓN DE JUSTICIA



**V ANUNCIOS****CONSEJERÍA DE MEDIO AMBIENTE Y RURAL, POLÍTICAS AGRARIAS Y TERRITORIO**

ANUNCIO de 23 de mayo de 2019 sobre calificación urbanística de rehabilitación y ampliación de vivienda unifamiliar aislada. Situación: parcela 263 del polígono 6. Promotora: D.ª Ana Victoria Spalla Poveda, en Villanueva de la Vera. (2019080767)

La Directora General de Urbanismo y Ordenación del Territorio, de acuerdo con lo dispuesto en el apartado 7 del artículo 27 de la Ley 15/2001, de 14 de diciembre, del Suelo y Ordenación Territorial de Extremadura (DOE n.º 127, de 3 de enero de 2002) y de lo previsto en el artículo 6.2 apartado m, del Decreto 50/2016, de 26 de abril (DOE n.º 87, de 9 de mayo) somete a información pública durante el plazo de 20 días el siguiente asunto:

Calificación urbanística de rehabilitación y ampliación de vivienda unifamiliar aislada. Situación: parcela 263 (Ref.ª cat. 10216A006002630000FB) del polígono 6. Promotora: D.ª Ana Victoria Spalla Poveda, en Villanueva de la Vera.

El expediente estará expuesto durante el plazo citado en la Dirección General de Urbanismo y Ordenación del Territorio de la Consejería de Medio Ambiente y Rural, Políticas Agrarias y Territorio sita en avda. de las Comunidades, s/n., en Mérida.

Mérida, 23 de mayo de 2019. El Jefe de Servicio de Urbanismo, ÁNGEL M. PARDO PRIETO.

• • •

ANUNCIO de 11 de junio de 2019 por el que se hace pública la Memoria Ambiental del Plan General Municipal de Alía, en la forma prevista en el Decreto 54/2011, de 29 de abril, por el que se aprueba el Reglamento de Evaluación Ambiental de la Comunidad Autónoma de Extremadura. (2019080850)

Los instrumentos de ordenación territorial y urbanística y sus modificaciones, están incluidos en el ámbito de aplicación de la Ley 9/2006, de 28 de abril, sobre evaluación de los efectos de determinados planes y programas en el medio ambiente así como en el ámbito de aplicación de la Ley 5/2010, de 23 de junio, de prevención y calidad ambiental de la Comunidad Autónoma de Extremadura, al encontrarse en su anexo I, cuando se prevea que puedan tener efectos significativos sobre el medio ambiente.



Por otra parte, el Real Decreto Legislativo 7/2015, de 30 de octubre, por el que se aprueba el Texto Refundido de la Ley de Suelo y Rehabilitación Urbana establece en su artículo 22.1 que los instrumentos de ordenación territorial y urbanística están sometidos a evaluación ambiental de conformidad con lo previsto en la legislación de evaluación de los efectos de determinados planes y programas en el medio ambiente, sin perjuicio de la evaluación de impacto ambiental de los proyectos que se requieran para su ejecución, en su caso.

El Decreto 54/2011, de 29 de abril, por el que se aprueba el Reglamento de Evaluación Ambiental en la Comunidad Autónoma de Extremadura, establece el procedimiento a seguir para la evaluación ambiental de planes y programas. Según lo establecido en el artículo 14.4 la memoria ambiental se hará pública en el Diario Oficial de Extremadura por el órgano ambiental.

La Consejería de Medio Ambiente y Rural, Políticas Agrarias y Territorio, es el órgano ambiental competente en virtud de lo dispuesto en el apartado d) del artículo 5 del Decreto 263/2015, de 7 de agosto, por el que se establece la estructura orgánica de la Consejería de Medio Ambiente y Rural, Políticas Agrarias y Territorio. Le corresponde la evaluación ambiental estratégica de Planes y Programas, estando incluidos los instrumentos de planeamiento contemplados en la Ley 15/2001, de 14 de diciembre, del Suelo y Ordenación Territorial de Extremadura.

En cumplimiento del artículo 14.4 del Decreto 54/2011, de 29 de abril, se hace pública la memoria ambiental del Plan General Municipal de Alía y se pone a disposición de las Administraciones Públicas afectadas y del público.

La memoria ambiental es preceptiva y contiene las determinaciones finales que deben incorporarse en la aprobación provisional del Plan General Municipal de Alía y se tendrá en cuenta antes de su aprobación definitiva por el órgano competente de la Administración de la Comunidad Autónoma de Extremadura.

Una vez aprobado el Plan General Municipal, el Ayuntamiento, mediante anuncio en el Diario Oficial de Extremadura, lo pondrá a disposición del órgano ambiental, de las Administraciones Públicas afectadas, del público y de los Estados Miembros consultados con la documentación recogida en el artículo 15.2 del Decreto 54/2011, de 29 de abril, por el que se aprueba el Reglamento de Evaluación Ambiental en la Comunidad Autónoma de Extremadura.

La memoria ambiental del Plan General Municipal de Alía se encuentra a disposición del público, durante un periodo de tiempo de tres meses, en la página web de la Consejería de Medio Ambiente y Rural, Políticas Agrarias y Territorio. <http://extremambiente.juntaex.es>

Mérida, 11 de junio de 2019. La Consejera de Medio Ambiente y Rural, Políticas Agrarias y Territorio. PA (Resolución de 16 de septiembre de 2015), El Director General de Medio Ambiente, PEDRO MUÑOZ BARCO.



ANUNCIO de 20 de junio de 2019 por el que se publica la primera remesa de valoración de solicitudes de ayuda para la promoción de nuevas tecnologías en maquinaria y equipos agrarios en la Comunidad Autónoma de Extremadura, presentadas al amparo de la Orden de 23 de abril de 2019. (2019080865)

La Orden de 23 de abril de 2019 establece la convocatoria de ayudas para la promoción de nuevas tecnologías en maquinaria y equipos agrarios en la Comunidad Autónoma de Extremadura para el ejercicio 2019, conforme a las bases reguladoras establecidas por el Decreto 28/2017 (DOE número 58, de 24 de marzo).

El citado decreto en su artículo 17, determina que para dotar de mayor efectividad a las comunicaciones con los administrados se podrán hacer mediante anuncio en el Diario Oficial de Extremadura.

Una vez realizada la evaluación de parte de las solicitudes presentadas al amparo de dicha orden, se comunica que la primera remesa de interesados relacionados en el anexo, podrán conocer dicha valoración a través de la notificación individual tramitada mediante la plataforma LABOREO <http://www.juntaex.es/con03/plataformas-arado-y-laboreo>. Próximamente se publicarán el resto de valoraciones.

Asimismo, podrán conocer la fecha en la que su solicitud ha tenido entrada en el Registro Único de la Junta de Extremadura, el plazo máximo para dictar resolución y notificarla y los efectos del silencio administrativo.

Mérida, 20 de junio de 2019. El Jefe de Servicio de Ayudas Estructurales, CARLOS GUILLÉN NAVARRO.

**ANEXO**

Relación de valoración de solicitudes de ayuda para la promoción de nuevas tecnologías en maquinaria y equipos agrarios en la Comunidad Autónoma de Extremadura, presentadas al amparo de la Orden de 23 de abril de 2019.

| NIF | TITULAR |
|----------|---|
| ****4537 | TIERRAS EXTREMEÑAS SDAD. COOPERATIVA ESPECIAL |
| ****5633 | LAS MACILLAS S. COOP. ESPECIAL |
| ****6486 | COVIDEX SDAD COOP |
| ****1458 | SAT CONVENTO DIEZ |
| ****2622 | HERPEAL SOCIEDAD COOPERATIVA |
| ****0600 | SAT EL PERDIGON |
| ****5792 | EL BARRO S. COOP. |
| ****3922 | VALDEMADERO SAT |
| ****2498 | TORREALTA SDAD. COOP. LTDA. |
| ****8299 | FADOMA SAT |
| ****2590 | SAT CERRO VERDE |
| ****3997 | SAT EXPLOTACION LA ROMERA Nº 5849 |
| ****3686 | SAT NOVELDA |
| ****4054 | SCDAD. COOP. EL CHAPARRITO |



| NIF | TITULAR |
|----------|-------------------------------------|
| ****7850 | LAS COLEGIATAS S. COOP. ESPECIAL |
| ****4875 | SAT COCHISA |
| ****5529 | CALDERON CRESPO SAT 10771 |
| ****3077 | SAT ORTIZ CABEZAS |
| ****6805 | SAT MAYORAL VALHONDO |
| ****4552 | EL ROBLE SDAD. COOPERATIVA ESPECIAL |
| ****9598 | COOP. NTRA.S CARIDAD |
| ****1776 | FOMENTO OVINO EXTREMEÑO SAT 6354 |
| ****0557 | SAT CAMACHO |
| ****5201 | SOC. COOP. AGRARIA SAN JUAN |
| ****6124 | SAT N 4978 VITICULTORES DE BARROS |
| ****1133 | SAT 373 OLIVA DE BARROS |
| ****3446 | SDAD. COOP. CAVE SAN JOSE |
| ****9429 | COVICOR S. COOP. ESPECIAL |
| ****4202 | SAT HERMANOS GALLARDO TALERO |
| ****2460 | AGRITOM SAT |



| NIF | TITULAR |
|----------|--------------------------------|
| ****5416 | SOC COOP LTDA AGR EL BEREZAL |
| ****9296 | COTABACO SCDAD COOP |
| ****5432 | SCL AGRARIA VERA ALTA |
| ****1343 | SAN ISIDRO DE MIAJADAS SCL |
| ****7151 | SAN RAFAEL SOC. COOP. |
| ****6561 | SAT TABACOS DE TALAYUELA |
| ****2619 | SAT ASOCIACIONES AGRUPADAS TAB |
| ****6871 | ESPATIETAR SAT NUM 3637 |
| ****1448 | SAT LAS ABEJAS |
| ****1455 | SAT HURDESMIEL |
| ****0416 | SAT LOS CRETOS |
| ****1582 | LAS PORCIONES SDAD COOP |
| ****4076 | NO LABOREO SAT |



AYUNTAMIENTO DE CÁCERES

ANUNCIO de 20 de junio de 2019 sobre bases para la cobertura de una plaza de Técnico/a de Administración General. (2019080841)

Por Resolución de la Alcaldía Presidencia del Excmo. Ayuntamiento de Cáceres, de esta fecha, se da aprobación a la convocatoria para la cobertura de una plaza de Técnico/a de Administración General, vacante en la plantilla de personal funcionario en los siguientes términos:

"En el «Boletín Oficial de la Provincia de Cáceres» número 0103, 0104 y 0113, de fechas 3, 4 y 17 de junio respectivamente de 2019, se han publicado íntegramente las bases que han de regir la convocatoria para la cobertura en propiedad de una plaza de Técnico/a de Administración General, vacante en la plantilla de personal funcionario del Excmo. Ayuntamiento de Cáceres, encuadrada en la Escala de Administración General, Subescala Técnica, mediante el sistema de oposición libre.

El plazo de presentación de solicitudes será de 20 días hábiles contados a partir del día siguiente al de la fecha de publicación de esta resolución en el Boletín Oficial del Estado.

Los sucesivos anuncios referentes a esta convocatoria, cuando procedan de conformidad con las bases, se harán públicos en el «Boletín Oficial de la Provincia de Cáceres» y/o en el Tablón de Anuncios de la Corporación.

Y ello en virtud de las argumentaciones anteriormente expuestas."

Lo que se hace público para general conocimiento.

Cáceres, 20 de junio de 2019. El Secretario General, JUAN MIGUEL GONZÁLEZ PALACIOS.

AYUNTAMIENTO DE MORALEJA

ANUNCIO de 24 de junio de 2019 sobre aprobación inicial del Plan General Municipal. (2019080842)

En aplicación de lo establecido en los artículos 77.2.3 de la Ley 15/2001, de 14 de diciembre, del Suelo y Ordenación Territorial de Extremadura y 122.2 del Reglamento de Planeamiento de Extremadura aprobado por Decreto 7/2007, de 23 de enero, se somete a información pública para oír alegaciones, el Plan General Municipales de Ordenación



Urbana de Moraleja aprobado inicialmente por acuerdo del Pleno en sesión celebrada el día 3 de julio de 2014, tras la modificación de diversas determinaciones de carácter estructural, como consecuencia de la incorporación al mismo de las alegaciones aceptadas presentadas por los interesados, de las determinaciones contenidas en los diversos informes sectoriales y de la Memoria Ambiental, por plazo de treinta días, cuyo cómputo se iniciará a partir de la última publicación de este anuncio en el Diario Oficial de Extremadura o en el Periódico Extremadura.

Toda la documentación, podrá ser examinada en el Negociado de Obras de este Ayuntamiento y en la página web www.moraleja.es, por cualquier interesado, a fin de que se formulen las alegaciones que se estimen pertinentes.

Moraleja, 24 de junio de 2019. El Alcalde-Presidente, JULIO CESAR HERRERO CAMPO.

FEDERACIÓN EXTREMEÑA DE BALONCESTO

ANUNCIO de 25 de junio de 2019 sobre convocatoria de Asamblea General Ordinaria. (2019080851)

De conformidad con lo establecido en el artículo 18 de los Estatutos de la Federación Extremeña de Baloncesto, el Presidente de la misma, convoca asamblea general ordinaria del año 2018, para el próximo día 18 de julio de 2018 (jueves), a las 18,00 horas en primera convocatoria y 18:30 horas en segunda convocatoria en el Hotel Barceló Cáceres sito en la calle Manuel Pacheco, n.º 4 de Cáceres con el siguiente:

Orden del Día:

1. Constitución de la Asamblea General Ordinaria.
2. Acta anterior Asamblea General Ordinaria 2018.
 - Lectura y aprobación (Votación por separado).
3. Informe del Sr. Presidente.
4. Calendario Deportivo de Competiciones Oficiales FExB.
 - Reglamento General de Competiciones. (Votación).
 - Bases de competiciones y normativas específicas (Votación).



5. Informe de la gestión económica.

— Aprobar las cuentas y liquidación del ejercicio 2018. (Votación).

— Aprobar el presupuesto Gastos e ingresos del ejercicio 2019. (Votación).

6. Fijar las cuotas de participación (afiliación), así como el importe de las licencias anuales.

8. Nombrar o ratificar a los Jueces de Competición y Apelación.

7. Ruegos y preguntas sobre los puntos del orden del día.

Se podrá solicitar a los Asambleístas que se identifiquen con documento Oficial (DNI, Carné de Conducir o Pasaporte).

Cáceres, 25 de junio de 2018. El Secretario General de la Federación Extremeña de Baloncesto, JOSÉ JORGE SANTOS PULIDO.

JUNTA DE EXTREMADURA
Consejería de Hacienda y Administración Pública
Secretaría General

Avda. Valhondo, s/n. 06800 Mérida
Teléfono: 924 005 012 - 924 005 114
e-mail: doe@juntaex.es