



RESOLUCIÓN de 14 de octubre de 2019, de la Dirección General de Sostenibilidad, por la que se otorga autorización ambiental unificada para la explotación porcina de cebo, promovida por D. Jacinto Emilio Palomo Rodríguez, en el término municipal de Castuera. (2019062812)

ANTECEDENTES DE HECHO

Primero. Con fecha 10 de abril de 2017 tiene entrada en el Registro Único de la Junta de Extremadura, la solicitud de autorización ambiental unificada (AAU) para la legalización de una explotación porcina en régimen intensivo ubicada en el término municipal Castuera y promovida por D. Jacinto Emilio Palomo Rodríguez con NIF ***8592**.

Segundo. El proyecto consiste en la legalización de una explotación porcina de cebo en régimen intensivo con una capacidad de 1.000 plazas de cebo. Esta actividad está incluida en el ámbito de aplicación de la Ley 16/2015, de 23 de abril, de protección ambiental de la Comunidad Autónoma de Extremadura. En particular en la categoría 1.2 del anexo II.

La explotación porcina se ubicará en la parcela 16 del polígono 23 del término municipal de Castuera, concretamente en el paraje denominado "Perrazas". La superficie total de la parcela es de 361,38 hectáreas.

Tercero. La explotación porcina cuenta con Informe favorable de impacto ambiental de fecha 16 de octubre de 2018 (Expte: IA17/0627). El cual se incluye íntegramente en el anexo III de la presente resolución.

Cuarto. Para dar cumplimiento a lo dispuesto en el artículo 16.4 de la Ley 16/2015, de 23 de abril, de protección ambiental de la Comunidad Autónoma de Extremadura, con fecha 12 de mayo de 2017 y posterior reiteración con fecha 5 de diciembre de 2018, se remite copia del expediente al Ayuntamiento de Castuera, a fin de que por parte de éste se promoviese la participación real y efectiva de las personas interesadas, en todo caso, de los vecinos inmediatos, en el procedimiento de otorgamiento de la autorización ambiental unificada. Del mismo modo, se le indicaba que disponía de un plazo de 20 días desde la recepción del expediente, para remitir un Informe Técnico que se pronuncie sobre la adecuación de la instalación a todas aquellas materias de competencia municipal, de conformidad con lo dispuesto en el artículo 25.2 de la Ley 7/1985, de 2 de abril, reguladora de las Bases de Régimen Local. El Ayuntamiento contesta mediante informe de fecha de registro de 5 de febrero de 2019 emitido por el Arquitecto Técnico municipal del Ayuntamiento de Castuera, así como certificado de la exposición pública realizada recibida con fecha 26 de mayo de 2019.



Quinto. El Órgano ambiental publica Anuncio de fecha 10 de mayo de 2017 en su sede electrónica, poniendo a disposición del público, durante un plazo de 10 días, la información relativa al procedimiento de solicitud de autorización ambiental unificada, de conformidad con lo dispuesto en el artículo 16.5 de la Ley 16/2015, de 23 de abril, de protección ambiental de la Comunidad Autónoma de Extremadura.

Sexto. Para dar cumplimiento al apartado 8 del artículo 16, de la Ley 16/2015, de 23 de abril, de protección ambiental de la Comunidad Autónoma de Extremadura, la Dirección General de Sostenibilidad se dirigió mediante escritos de fecha 23 de septiembre de 2019 a D. Jacinto Emilio Palomo Rodríguez, al Ayuntamiento de Castuera y a las organizaciones no gubernamentales cuyo objeto sea la defensa de la naturaleza y el desarrollo sostenible con objeto de proceder al trámite de audiencia a los interesados, sin que se hayan pronunciado al respecto.

Séptimo. A los anteriores antecedentes de hecho, le son de aplicación los siguientes,

FUNDAMENTOS DE DERECHO

Primero. Es órgano competente para la resolución del presente procedimiento la Dirección General de Sostenibilidad de la Consejería para la Transición Ecológica y Sostenibilidad, en virtud de lo dispuesto en el artículo 15 de la Ley 16/2015, de 23 de abril, de protección ambiental de la Comunidad Autónoma de Extremadura y de conformidad con el artículo 31.3 del Decreto 87/2019, de 2 de agosto, por el que se establece la estructura orgánica básica de la Administración de la Comunidad Autónoma de Extremadura.

Segundo. Conforme a lo establecido en el artículo 14.2 de la Ley 16/2015, de 23 de abril, de protección ambiental de la Comunidad Autónoma de Extremadura, "Se somete a autorización ambiental unificada el montaje, explotación, traslado o modificación sustancial, de las instalaciones de titularidad pública o privada en las que se desarrolle alguna de las actividades que se incluyen en el anexo II de la presente ley".

La actividad cuya autorización se pretende, se encuentra incluida en el ámbito de aplicación de la Ley 16/2015, de 23 de abril, de protección ambiental de la Comunidad Autónoma de Extremadura. En concreto, en la categoría 1.2 del anexo II, relativa a "Instalaciones ganaderas, no incluidas en el anexo I, destinadas a la cría de ganado porcino, incluyendo jabalíes, que dispongan de más de 350 emplazamientos o animales autorizados para cerdos de cría y/o 50 emplazamientos o animales para cerdas reproductoras".

A la vista de los anteriores antecedentes de hecho, fundamentos de derecho y del informe técnico, habiéndose dado debido cumplimiento a todos los trámites previstos legalmente, la Dirección General de Sostenibilidad,

**RESUELVE :**

Otorgar autorización ambiental unificada, a favor de D. Jacinto Emilio Palomo Rodríguez, para actividad dedicada a explotación porcina de cebo en régimen intensivo, categoría 3.2.b del anexo II, relativa a "Instalaciones ganaderas, no incluidas en el anexo I, destinadas a la cría de ganado porcino, incluyendo jabalíes, que dispongan de más de 350 emplazamientos o animales autorizados para cerdos de cría y/o 50 emplazamientos o animales para cerdas reproductoras", ubicada en el término municipal de Castuera, a los efectos recogidos en la Ley 16/2015, de 23 de abril, de protección ambiental de la Comunidad Autónoma de Extremadura, y en el Decreto 81/2011, de 20 de mayo, por el que se aprueba el Reglamento de autorizaciones y comunicación ambiental de la Comunidad Autónoma de Extremadura, señalando que en el ejercicio de la actividad se deberá cumplir el condicionado fijado a continuación y el recogido en la documentación técnica entregada, excepto en lo que ésta contradiga a la presente autorización, sin perjuicio de las prescripciones de cuanta normativa sea de aplicación a la actividad de referencia en cada momento. El n.º de expediente de la actividad proyectada es el AAU17/060.

El funcionamiento de esta actividad atenderá al cumplimiento del condicionado fijado a continuación y el recogido en la documentación técnica entregada, excepto en lo que ésta contradiga al primero.

CONDICIONADO DE LA AUTORIZACIÓN AMBIENTAL UNIFICADA**- a - Tratamiento y gestión del estiércol**

1. El tratamiento y gestión de los estiércoles que se generen en esta explotación se llevará a cabo mediante un gestor autorizado, siempre que se demuestre su destino comercial o el uso en superficie agrícola o contratada del producto final desecado, según lo establecido en el artículo 8 del Real Decreto 158/1999.

La generación de estiércoles asociada al funcionamiento normal del centro se estima en 2.150 m³/año de estiércol porcino, que suponen unos 7.250 kg. de nitrógeno/año. Todas las deyecciones generadas deberán gestionarse adecuadamente, dejando constancia de esta gestión en el Libro de Registro de Gestión de Estiércoles.

2. El complejo porcino deberá disponer de un sistema para la recogida y almacenamiento de los purines y las aguas de limpieza, generados en las naves de secuestro, que evite el riesgo de filtración y contaminación de las aguas superficiales y subterráneas, con tamaño adecuado para la retención de la producción de al menos 3 meses, que permita llevar a cabo la gestión adecuada de los mismos. A estos efectos, la explotación porcina dispondrá de una capacidad total de retención de estiércoles licuados,



aguas de limpieza y lixiviados del estercolero de 600 m³, para ello el complejo porcino dispondrá de dos balsas impermeabilizadas.

3. El diseño y la construcción de las balsas de almacenamiento de purines deberán adaptarse a las prescripciones que para este tipo de infraestructuras establece la Dirección General de Sostenibilidad. Conforme a esto, se deberán tener en cuenta los siguientes requisitos:

- La balsa de purines deberá contar con la capacidad mínima indicada en el punto 2 del presente apartado.
- La balsa deberá cumplir con las distancias mínimas legales a cursos de agua y a cualquier carretera nacional, comarcal o vecinal.
- Su ubicación y diseño deberá garantizar que no se produzcan escorrentías ni vertidos a ningún curso o punto de agua, y se orientará en función de los vientos dominantes, de modo que se eviten molestias por malos olores a las poblaciones más cercanas, y habrá de hallarse fuera de los corrales de manejo y patios de ejercicio.
- Será impermeabilizada con lámina de PEAD y cumplirán con las siguientes características constructivas:
 - Profundidad mínima de 2 m.
 - Talud perimetral de hormigón de 0,5 m, para impedir desbordamientos; y cuneta en todo su perímetro, que evite el acceso de las aguas de escorrentía.
 - Estructura:
 - ◇ Sistema de control de fugas mediante red de recogida de filtraciones canalizadas a una arqueta de detección de fugas, ubicada en el punto más bajo del terreno.
 - ◇ Capa drenante.
 - ◇ Lámina de Geotextil.
 - ◇ Lámina de PEAD de 1,5 mm mínimo.
 - ◇ Cuneta en todo su perímetro.
 - ◇ Cerramiento perimetral.
 - ◇ Se dispondrá de certificado de calidad emitido por la empresa encargada de su construcción.



La frecuencia de vaciado de la balsa ha de estar en torno a los 4-5 vaciados anuales y siempre antes de superar los 2/3 de su capacidad. No obstante, cada 3 meses como máximo deberán vaciarse, momento que se aprovechará para la comprobación del estado de la instalación, arreglando cualquier deficiencia en caso de una evaluación desfavorable de la misma. El volumen retirado será tratado y gestionado mediante la aplicación del mismo como abono orgánico.

4. La explotación dispondrá de un estercolero, el cual deberá estar ubicado en una zona protegida de los vientos y contar con una capacidad mínima de 118,1 m³. Esta infraestructura consistirá en una superficie estanca e impermeable, con sistema de recogida de lixiviados conectado a la fosa de purines. Se deberá cubrir el estercolero mediante la construcción de un cobertizo o una cubierta flexible (plástico), impidiendo de este modo el acceso de pluviales al interior del cubeto.

El estercolero deberá vaciarse antes de superar los 2/3 de su capacidad. No obstante, cada 15 días como máximo deberán retirar su contenido, momento que se aprovechará para el mantenimiento de esta infraestructura, comprobando que se encuentra en condiciones óptimas, y reparando cualquier deficiencia en caso de una evaluación desfavorable de la instalación.

5. En la aplicación de los estiércoles como abono orgánico en superficies agrícolas, se tendrán en cuenta las siguientes limitaciones:

La aplicación total de kilogramos de nitrógeno por hectárea y año (kg N/ha × año) será inferior a 170 kg N/ha × año en regadío, y a 80 kg N/ha × año en cultivos de secano. Las aplicaciones se fraccionarán de forma que no se superen los 45 kg N/ha por aplicación en secano y los 85 kg N/ha en regadío. Para los cálculos se tendrán en cuenta, tanto las aportaciones de estiércoles de porcino, como otros aportes de nitrógeno en la finca.

No se harán aplicaciones sobre suelo desnudo, se buscarán los momentos de máxima necesidad del cultivo, no se realizarán aplicaciones en suelos con pendientes superiores al 10 %, ni en suelos inundados o encharcados, ni antes de regar ni cuando el tiempo amenace lluvia. No se aplicará de forma que causen olores u otras molestias a los vecinos, debiendo para ello enterrarse, si el estado del cultivo lo permite, en un periodo inferior a 24 horas.

Se dejará una franja de 100 m de ancho sin abonar alrededor de todos los cursos de agua, no se aplicará a menos de 300 m de una fuente, pozo o perforación que suministre agua para el consumo humano, ni tampoco si dicho agua se utiliza en naves de ordeño. La distancia mínima para la aplicación sobre el terreno, respecto de núcleos de población será de 1.000 metros y de 200 respecto a otras explotaciones ganaderas.



- b - Producción, tratamiento y gestión de residuos

1. Los residuos peligrosos que se generarán por la actividad de la instalación industrial son los siguientes:

RESIDUO	ORIGEN	CÓDIGO LER ⁽¹⁾
Residuos cuya recogida y eliminación son objeto de requisitos especiales para prevenir infecciones	Tratamiento o prevención de enfermedades de animales	18 02 02
Productos químicos que consisten en, o contienen, sustancias peligrosas	Tratamiento o prevención de enfermedades de animales	18 02 05
Medicamentos citotóxicos y citostáticos	Tratamiento o prevención de enfermedades de animales	18 02 07
Envases que contienen restos de sustancias peligrosas	Residuos de envases de sustancias utilizadas en el tratamiento o la prevención de enfermedades de animales	15 01 10

⁽¹⁾ LER: Lista Europea de Residuos publicada por la Decisión de la Comisión 2014/955/UE de 18 de diciembre de 2014.



2. Los residuos no peligrosos que se generarán con mayor frecuencia son los siguientes:

RESIDUO	ORIGEN	CÓDIGO LER ⁽¹⁾
Residuos de construcción y demolición	Nuevas infraestructuras	17 01 07
Lodos de fosas sépticas	Residuos almacenados en fosas que recogen el agua de naves, lazareto y estercolero	20 03 04

⁽¹⁾ LER: Lista Europea de Residuos publicada por la Decisión de la Comisión 2014/955/UE de 18 de diciembre de 2014.

3. La gestión y generación de cualquier otro residuo no indicado en los apartados b.1 o b.2, deberá ser comunicada a esta Dirección General de Sostenibilidad.
4. Junto con el certificado final de obra el titular de la instalación deberá indicar a esta Dirección General de Sostenibilidad qué tipo de gestión y qué gestores autorizados o inscritos de conformidad con la Ley 22/2011, de residuos y suelos contaminados, se harán cargo de los residuos generados por la actividad con el fin último de su valorización o eliminación, incluyendo los residuos asimilables a urbanos. Éstos deberán estar registrados como Gestores de Residuos según corresponda.
5. La eliminación de los cadáveres se efectuará conforme a las disposiciones del Reglamento (CE) n.º 1069/2009 del Parlamento Europeo y del Consejo de 21 de octubre de 2009 por el que se establecen las normas sanitarias aplicables a los subproductos animales y los productos derivados no destinados al consumo humano y por el Reglamento (CE) n.º 142/2011, de la Comisión de 25 de febrero de 2011. Se observará que el almacenamiento de los cadáveres se realice en condiciones óptimas y fuera del recinto de la instalación.

- c - Medidas de protección y control de la contaminación atmosférica

1. Los contaminantes emitidos a la atmósfera y sus respectivos focos de emisión serán los siguientes:

CONTAMINANTE	ORIGEN
N ₂ O	Almacenamientos exteriores de estiércoles
NH ₃	Volatilización en el estabulamiento
	Almacenamientos exteriores de estiércoles
CH ₄	Volatilización en el estabulamiento
	Almacenamientos exteriores de estiércoles

Dado el marcado carácter difuso de las emisiones de estos contaminantes y, por tanto, la enorme dificultad existente en el control de las emisiones mediante valores límite de emisión, deberán ser sustituidas por la aplicación de las mejores técnicas disponibles.

2. A fin de disminuir las emisiones a la atmósfera durante el periodo de estabulamiento y sin perjuicio del cumplimiento del Real Decreto 1135/2002, de 31 de octubre, relativo a las normas mínimas para la protección de cerdos, deberán tomarse las siguientes medidas de diseño de los alojamientos del ganado:
- El alojamiento de los cerdos de cebo, en transición o en finalización se llevará a cabo sobre suelo continuo con pendiente hacia la rejilla de recogida de deyecciones o sobre suelo parcialmente enrejillado sobre foso comunicado con el almacenamiento externo de purines.
 - Las rejillas de drenaje se construirán mediante materiales lisos y no porosos (plásticos, materiales metálicos, hormigones tratados) que favorezcan la retirada de las deyecciones.



- d - Emisiones contaminantes al suelo y a las aguas
subterráneas

1. El ganado porcino, explotado en régimen intensivo, permanecerá en las naves de secuestro y patios de ejercicio anexos y se ubicarán en la parcela 16 del polígono 23 del término municipal de Castuera, concretamente en el paraje denominado "Perrazas". La superficie total de la parcela es de 361,38 hectáreas.
2. Quincenalmente se procederá a la retirada de deyecciones y limpieza de suelos, así como de los comederos y bebederos. No obstante, al final de cada ciclo se realizarán vaciados sanitarios de todas las instalaciones que albergan los animales.
3. El titular de la instalación deberá favorecer que las aguas pluviales no contaminadas se evacuen de forma natural, hasta la parte exterior de las instalaciones, haciéndose especial mención a aquéllas que caigan sobre el techo de las naves. A tales efectos, se considerarán aguas pluviales no contaminadas las que no entren en contacto con los animales o con sus deyecciones.
4. Los vestuarios del personal de la explotación en caso de contar con aseos, será necesario que cuenten con sistema de saneamiento a fosa séptica. En el caso de que se instalará deberá disponer de un sistema de saneamiento independiente, para las aguas generadas en los mismos, que terminará en una fosa estanca e impermeable, con capacidad suficiente. A los efectos de proteger adecuadamente la calidad de las aguas que conforman el Dominio Público Hidráulico (DPH), habrá de observarse el cumplimiento de las siguientes prescripciones:
 - El depósito para almacenamiento de aguas residuales se ubicará a más de 100 metros del DPH.
 - Se deberá garantizar la completa estanqueidad del referido depósito mediante el correspondiente certificado suscrito por técnico competente y visado por el colegio profesional correspondiente.
 - En la parte superior del depósito se instalará una tubería de ventilación al objeto de facilitar la salida de gases procedentes de la fermentación anaerobia.

El depósito deberá ser vaciado por un gestor de residuos debidamente autorizado para la gestión del residuo no peligroso de código LER 20 03 04; con la periodicidad adecuada para evitar el riesgo de rebosamiento del mismo. A tal efecto, se deberá tener a disposición de los organismos encargados de velar por la protección del medio ambiente, a petición del personal acreditado por los mismos, la documentación que acredite la recogida y destino adecuados de las aguas residuales acumuladas en dicho depósito; y, asimismo, se deberá comunicar a dichos organismos cualquier incidencia que pueda ocurrir.



- e - Medidas de prevención y reducción de la contaminación lumínica

Conforme al proyecto básico aportado por el titular de la actividad, no se prevé que la misma cuente con sistema alguno de iluminación exterior.

- f - Condiciones de diseño y manejo de la explotación

Las naves contarán con la superficie mínima establecida para el bienestar y protección de los cerdos. En su construcción no podrá utilizarse madera, ni cualquier otro tipo de material que dificulte la limpieza y desinfección, constituyendo así una fuente de contagio de enfermedades. Las puertas y ventanas deben ser de carpintería metálica. Cualquier apertura al exterior dispondrá de una red de mallas que impida el acceso de aves.

- g - Plan de ejecución

1. En el caso de que el proyecto o actividad no comenzara a ejecutarse o desarrollarse en el plazo de cinco años (5 años), a partir de la fecha de otorgamiento de la AAU, la Dirección General de Sostenibilidad previa audiencia del titular, acordará la caducidad de la AAU, conforme a lo establecido en el artículo 23.a) de la Ley 16/2015, de 23 de abril.
2. Dentro del plazo de cinco años indicado en el apartado g.1, el titular de la instalación deberá remitir a la Dirección General de Sostenibilidad solicitud de inicio de la actividad según lo dispuesto en el artículo 34 del Decreto 81/2011, de 20 de mayo.
3. En particular y sin perjuicio de lo que se considere necesario, la solicitud referida en el apartado anterior deberá acompañarse de:
 - a. La documentación que indique y acredite qué tipo de gestión y qué gestores autorizados se harán cargo de los residuos generados por la actividad con el fin último de su valorización o eliminación, incluyendo los residuos asimilables a urbanos.
 - b. La documentación que indique y acredite qué tipo de gestión y qué gestores autorizados se harán cargo de los estiércoles producidos en la explotación.
 - c. Copia de la licencia de obra, edificación e instalación en caso de que hubiera sido preceptiva.
4. "Si durante la ejecución de las obras se hallasen restos u objetos con valor arqueológico, el promotor y/o la dirección facultativa de la misma paralizarán inmediatamente los trabajos, tomarán las medidas adecuadas para la protección de los restos y comunicarán su descubrimiento en el plazo de cuarenta y ocho horas a la Consejería de Educación y Cultura de la Junta de Extremadura".



- h - Vigilancia y seguimiento

Estiércoles:

1. La explotación porcina deberá disponer de Libro de Gestión del Estiércol en el que se anotarán, con un sistema de entradas (producción) y salidas (abono orgánico, gestor autorizado de estiércol), los distintos movimientos del estiércol generado por la explotación porcina. En cada movimiento figurarán: cantidad, contenido en nitrógeno, fecha del movimiento, origen y destino, especificándose las parcelas y el cultivo en que este estiércol se ha utilizado.
2. El Plan de Aplicación Agrícola de Estiércoles será de carácter anual, por lo que, cuando la Dirección General de Sostenibilidad lo estime conveniente, y de cualquier modo antes del 1 de marzo de cada año, deberá enviarse esta documentación.

Residuos:

3. De conformidad con el artículo 40 de la Ley 22/2011, de 28 de julio, el titular de la instalación industrial dispondrá de un archivo físico o telemático donde se recoja por orden cronológico la cantidad, naturaleza, origen y destino de los residuos producidos; cuando proceda se inscribirá también, el medio de transporte y la frecuencia de recogida. En el Archivo cronológico se incorporará la información contenida en la acreditación documental de las operaciones de producción y gestión de residuos. Se guardará la información archivada durante, al menos, tres años.
4. Antes de dar traslado de los residuos a una instalación para su valorización o eliminación deberá solicitar la admisión de los residuos y contar con el documento de aceptación de los mismos por parte del gestor destinatario de los residuos.
5. Asimismo, el titular de la instalación deberá registrar y conservar los documentos de aceptación de los residuos en las instalaciones de tratamiento, valorización o eliminación y los ejemplares de los documentos de control y seguimiento de origen y destino de los residuos por un periodo de cinco años.

Vertidos:

6. En relación con la vigilancia de la afección de las aguas, junto con la documentación a entregar en el certificado del acta de puesta en servicio, el titular de la instalación propondrá y justificará la ubicación de pozos testigo que permitan estudiar la evolución de la calidad de las aguas subterráneas y la no afección de éstas debido a fugas de lixiviados o de infiltraciones desde los sistemas de almacenamiento de aguas residuales y de estiércoles. Se planteará, junto con la localización de los puntos de muestreo, la periodicidad de los controles analíticos precisos para estudiar la evolución de la calidad de las aguas y la no afección de éstas debido al ejercicio de la actividad.



7. Evaluación del funcionamiento del sistema de almacenamiento de lixiviados y aguas de limpieza, donde deberá registrarse y controlar:

- El nivel de llenado de la balsa.
- La existencia de fugas.

- i - Prescripciones finales

1. Según el artículo 17 de la Ley 16/2015, de 23 de abril, de protección ambiental de la Comunidad Autónoma de Extremadura, la autorización ambiental unificada objeto de la presente resolución tendrá una vigencia indefinida, sin perjuicio de la necesidad de obtener o renovar las diversas autorizaciones sectoriales que sean pertinentes para el ejercicio de la actividad en los periodos establecidos en esta ley y en la normativa reguladora vigente.
2. El titular de la instalación deberá comunicar a la Dirección General de Sostenibilidad cualquier modificación que se proponga realizar en la misma según se establece en el artículo 20 de la Ley 16/2015, de 23 de abril, de protección ambiental de la Comunidad Autónoma de Extremadura.
3. La presente AAU podrá ser revocada por incumplimiento de cualquiera de sus condiciones.
4. El incumplimiento de las condiciones de la resolución constituye una infracción que irá de leve a grave, según el artículo 131 de la Ley 16/2015, de 23 de abril, de protección ambiental de la Comunidad Autónoma de Extremadura.
5. Contra esta resolución, que no pone fin a la vía administrativa, el interesado podrá interponer recurso de alzada de conformidad con lo establecido en los artículos 112, 115, 121 y 122 de la Ley 39/2015, de 1 de octubre, del Procedimiento Administrativo Común de las Administraciones Públicas, ante la Consejera para la Transición Ecológica y Sostenibilidad, en el plazo de un mes a contar desde el día siguiente al de la notificación de la presente resolución.

Transcurrido el plazo de interposición del recurso sin que éste se haya presentado, la presente resolución será firme a todos los efectos legales.

Mérida, 14 de octubre de 2019.

El Director General de Sostenibilidad,
JESÚS MORENO PÉREZ



ANEXO I

RESUMEN DEL PROYECTO

El proyecto consiste en la legalización de una explotación porcina de cebo en régimen intensivo con una capacidad de 1.000 plazas de cebo.

La explotación porcina se ubicará en la parcela 16 del polígono 23 del término municipal de Castuera, concretamente en el paraje denominado "Perrazas". La superficie total de la parcela es de 361,38 hectáreas.

Las naves dispondrán de ventanas metálicas con malla antipajarera, puertas metálicas y saneamiento de recogida de deyecciones y aguas de limpieza conectadas mediante arquetas y tubos estancos hasta la balsa de purines.

Además de estas instalaciones, la explotación porcina contará con las siguientes edificaciones e infraestructuras:

- Naves de secuestro: La explotación dispone de dos naves existentes de 1.350 m² de superficie construida y 1.311,24 m² de superficie útil total.
- Dos naves almacén de 231 m² y 70 m² de superficie construida.
- Sistemas de almacenamiento: La instalación dispondrá de una balsa existente de 600 m³ para el almacenamiento de purines y aguas de limpieza de las instalaciones y otra de 130 m³ de capacidad para el almacenamiento de los purines y aguas pluviales de los patios de ejercicio.
- Estercolero: Dispondrá de un estercolero de 90 m³ de capacidad, se deberá cubrir mediante la construcción de un cobertizo o una cubierta flexible (plástico), impidiendo de este modo el acceso de pluviales al interior del cubeto, con sistema de recogida y conducción de lixiviados a sistema de almacenamiento.
- Patios de ejercicio en tierra: La explotación dispondrá de 6 patios de ejercicio con una superficie de 603 m², 595 m², 701 m², 874 m², 376 m² y 231 m². Dichos patios disponen de 2 naves de sombreado de 320 m² y 72 m².
- Lazareto: Lazareto de 163,50 m² construidos y 154,76 m² de superficie útil para la observación de animales enfermos o sospechosos de estarlo.
- Vestuario con aseos.
- Vado de desinfección de vehículos: Se ubicará en el acceso a la explotación, para desinfección de los vehículos que entran y salen de la misma. Se construirá en hormigón con una



profundidad aproximada de 20 cm y con ancho y largo tales que garanticen la desinfección completa de la rueda de un camión en su rodada.

- Pediluvios a la entrada de cada local o nave.
- Almacenamiento de cadáveres: Dispondrá de solera estanca y de fácil limpieza. Se ubicará fuera del recinto de la instalación.
- Cerramiento de la explotación: Se realizará con malla ganadera de alambre galvanizado.

**ANEXO II**

PROGRAMA DE GESTIÓN DE PURINES

La explotación porcina dispondrá de la superficie de aplicación de purines y estiércoles que se relaciona a continuación para justificar el cumplimiento del apartado a.1 del condicionado de la presente resolución:

TÉRMINO MUNICIPAL	POLÍGONO	PARCELA	SUPERFICIE (ha)
Castuera	23	16	361,28

ANEXO III**INFORME DE IMPACTO AMBIENTAL ABREVIADO****Nº Expte.:** IA17/0627**Actividad:** Explotación porcina**Promotor:** Jacinto Emilio Palomo Rodríguez**Término municipal:** Castuera**Red Natura 2000:** ZEPA "La Serena y Sierras Periféricas"

Visto el informe técnico de fecha 16 de octubre de 2018, a propuesta de la Jefa de Servicio de Protección Ambiental y en virtud de las competencias que me confieren el artículo 83 de la *Ley 16/2015, de 23 de abril, de protección ambiental de la Comunidad Autónoma de Extremadura* y el *Decreto 208/2017, de 28 de noviembre, por el que se establece la estructura orgánica de la Consejería de Medio Ambiente y Rural, Políticas Agrarias y Territorio*, **se informa favorablemente**, a los solos efectos ambientales, la viabilidad de la ejecución del proyecto de una explotación porcina en el término municipal de Castuera, cuyo promotor es Jacinto Emilio Palomo Rodríguez, con sujeción a las medidas preventivas, correctoras y complementarias incluidas en el presente informe.

Este informe se realiza para una explotación porcina intensiva con una capacidad final de 1.000 animales de cebo. Las instalaciones de la explotación porcina se localizarán en la parcela 16 del polígono 23 del término municipal de Castuera, conforme a lo establecido en el presente informe.

La explotación dispondrá de dos naves de secuestro existentes con una superficie total construida de 1.350 m². Se dispondrá de las siguientes instalaciones complementarias: lazareto con una superficie de 163,50 m², vestuario con una superficie de 180 m², nave almacén I y nave almacén II con una superficie de 70 m² y 231 m² respectivamente, sombreo I y sombreo II con una superficie de 72 m² y 320 m² respectivamente, embarcadero, vado sanitario, pediluvio, depósito de agua, estercolero, patios, fosa séptica, balsa de purines de las instalaciones y balsa de purines de los patios.

La actividad está incluida en el Anexo VI, Grupo 1 apartado I de la *Ley 16/2015, de 23 de abril, de protección ambiental de la Comunidad Autónoma de Extremadura* (D.O.E. nº 81, de 29 de abril de 2015), por lo que este proyecto está sometido al procedimiento de evaluación de impacto ambiental abreviada.

Durante el procedimiento de evaluación se han recabado los siguientes informes: a) informe del Servicio de Conservación de la Naturaleza y Áreas Protegidas de acuerdo con lo establecido en el artículo 56 quater de la *Ley 8/1998, de 26 de junio, de Conservación de la Naturaleza y Espacios Naturales de Extremadura*, modificada por la *Ley 9/2006, de 23 de diciembre*, en el que se informa favorablemente la actividad solicitada, ya que no es susceptible de afectar de forma apreciable a los lugares incluidos en la Red Natura 2000, ni a Espacios Naturales Protegidos, siempre que se cumplan una serie de medidas incluidas en el presente informe, b) informe del Agente del Medio Natural de la zona, c) informe de la Dirección General de Bibliotecas, Museos y Patrimonio Cultural y d) informe de Confederación Hidrográfica del Guadiana.

La viabilidad del referido proyecto queda condicionada a que se adopten las siguientes medidas preventivas y correctoras:

▪ **Medidas preventivas y correctoras en la fase de adaptación:**

1. Los movimientos de tierra serán los mínimos imprescindibles. Previo al comienzo de las obras se debe retirar el sustrato edáfico (tierra vegetal) para su posterior utilización en tareas de restauración y revegetación de aquellas áreas alteradas. Se restituirán morfológicamente los terrenos afectados.



2. Se utilizarán los accesos existentes para la realización de los trabajos, minimizando la entrada de máquinas o vehículos de transporte de materiales en los lugares naturales. No se emplearán herbicidas en las labores de limpieza de la vegetación por el alto riesgo de contaminación de las aguas públicas y el daño a la fauna silvestre existente.
3. Adecuar las edificaciones e instalaciones auxiliares al entorno rural en que se ubican. Se recomienda para los exteriores colores con tonos tostados, ocre o albero y para las cubiertas rojo mate o verde. En cualquiera de los elementos constructivos no deben utilizarse tonos llamativos o brillantes ni materiales reflectantes.
4. Las edificaciones e instalaciones deberán impedir que las aguas pluviales vayan a parar a la balsa, con el objeto de impedir que ésta se desborde. La pendiente de los suelos de las instalaciones cubiertas donde permanecen los animales deberán permitir la evacuación de los efluentes hacia la balsa de purines.
5. Se dispondrá de un sistema impermeable para la recogida y almacenamiento de los purines y las aguas de limpieza, generados en las naves de secuestro y en el estercolero, que evite el riesgo de filtración y contaminación de las aguas superficiales y subterráneas. La frecuencia de vaciado será siempre antes de superar los 2/3 de su capacidad. Como medida de prevención se realizará un cerramiento perimetral que no permita el paso de animales ni de personas. A estos efectos la explotación porcina dispondrá de una balsa de purines.
6. Se dispondrá de un estercolero impermeable con capacidad para almacenar la producción de, al menos, 15 días de estiércoles sólidos. El estercolero deberá vaciarse antes de superar los 2/3 de su capacidad, momento en el que se comprobará que se encuentra en condiciones óptimas reparando cualquier deficiencia. Se realizará con pendiente para que los lixiviados que se produzcan se dirijan a la balsa de purines.
7. Patios de ejercicio. Se dispondrá de seis patios de ejercicio con una superficie de 603 m², 595 m², 874 m², 701 m², 376 m² y 231 m² respectivamente. En los periodos de lluvia, para evitar el arrastre de las deyecciones por el agua y la erosión de los patios, se recluirán los animales en las naves de secuestro. Se dispondrá de un sistema impermeable para la recogida y almacenamiento de los purines y los lixiviados, que evite el riesgo de filtración y contaminación de las aguas.
8. Se dispondrán las medidas necesarias para evitar fenómenos de lixiviación y arrastre al sistema fluvial. Bajo ningún concepto se procederá al vertido directos de purines a cauces públicos o al terreno. No se podrá llevar a cabo ninguna actuación dentro, como mínimo, de la franja de 5 metros de correspondientes a la zona de DPH de las márgenes de los cursos de agua existentes.
9. En caso de instalar aseos, se dispondrá de un sistema de saneamiento con fosa estanca para las aguas generadas en los mismos. Las aguas serán entregadas a un gestor de residuos debidamente autorizado.
10. En caso de disponer alumbrado nocturno de las instalaciones, este será dirigido hacia el suelo (apantallado) o con luces de baja intensidad (vapor de sodio) para evitar contaminación lumínica.
11. Al finalizar los trabajos se llevará a cabo una limpieza general de todos aquellos restos generados durante la construcción de las instalaciones y se realizará la restauración ambiental de la zona aprovechando el substrato edáfico retirado antes del comienzo de las obras.
12. Si durante la ejecución de las obras se hallasen restos u objetos con valor arqueológico, el promotor y/o la dirección facultativa de la misma paralizarán inmediatamente los trabajos, tomarán las medidas adecuadas para la protección de



los restos y comunicarán su descubrimiento en el plazo de cuarenta y ocho horas a la Dirección General de Bibliotecas, Museos y Patrimonio Cultural de la Junta de Extremadura.

▪ **Medidas en la fase operativa de protección del suelo y de las aguas:**

1. Tratamiento y gestión del estiércol: Para el control del programa de gestión de purines o estiércol la explotación deberá disponer de un "Libro de Registro de Gestión de Estiércoles" que recoja de forma detallada los volúmenes extraídos y el destino de cada partida. En el caso de que se eliminen como abono orgánico se dispondrá, además, de un "Plan de Aplicación Agrícola" de los estiércoles en el que conste, por años, la producción de estiércoles o purines, su contenido en nitrógeno, así como las parcelas donde se aplica, qué se cultiva y en qué momento se realizan las aplicaciones. La aplicación agrícola se realizará cumpliendo las siguientes condiciones:

- La aplicación total de nitrógeno / ha · año será inferior a 80 Kg en cultivos de secano y 170 Kg en regadío. Para los cálculos se tendrán en cuenta todos los aportes de nitrógeno en la finca (purines o estiércol procedente de ganado, fertilizantes con contenido en nitrógeno, etc.). Las aplicaciones se fraccionarán de forma que no se superen los 45 kg N / ha por aplicación en secano y los 85 kg N / ha en regadío.
- Se buscarán los momentos de máximas necesidades de los cultivos. No se harán en suelos con pendientes superiores al 10%, ni en suelos inundados o encharcados, ni antes de regar ni cuando el tiempo sea lluvioso. Se dejará sin abonar una franja de 100 m de ancho alrededor de todos los cursos de agua. No se aplicarán a menos de 300 m de una fuente, pozo o perforación que suministre agua para el consumo humano. No se aplicará de forma que cause olores u otras molestias a los vecinos. La distancia mínima para la aplicación del purín sobre el terreno, respecto de núcleos de población será de 1.000 m.
- La aplicación de los purines y estiércoles se registrará por los condicionantes de la Orden de 9 de marzo de 2009, de la Consejería de Agricultura y Desarrollo Rural, por la que se aprueba el Programa de actuación aplicable en las zonas vulnerables a contaminación por nitratos procedentes de fuentes agrarias en Extremadura; así como por la Orden de 6 de agosto de 2009, por la que se modifica la Orden de 9 de marzo de 2009.

2. Tratamiento y gestión de otros residuos y subproductos animales: Los residuos generados en el desarrollo de la actividad deberán ser gestionados conforme a lo establecido en la Ley 22/2011, de 28 de julio de residuos y suelos contaminados. La gestión de residuos deberá ser realizada por empresas que estén registradas conforme a lo establecido en la Ley 22/2011.

Los residuos peligrosos generados en las instalaciones deberán envasarse, etiquetarse y almacenarse conforme a lo establecido en la legislación y normas técnicas que le sean de aplicación. El tiempo máximo para el almacenamiento de residuos peligrosos no podrá exceder de seis meses. La gestión de residuos deberá ser realizada por empresas que estén registradas conforme a la normativa.

La eliminación de los cadáveres se efectuará conforme a las disposiciones del Reglamento (CE) nº 1069/2009 del Parlamento Europeo y del Consejo de 21 de octubre de 2009 por el que se establecen las normas sanitarias aplicables a los subproductos animales y los productos derivados no destinados al consumo humano y por el Reglamento (UE) nº 142/2011, de la Comisión de 25 de febrero de 2011. Se observará que el almacenamiento de los cadáveres se realice en condiciones óptimas y fuera del recinto de la instalación.

3. Medidas en el manejo: El plan de manejo de los animales será en las mismas instalaciones donde se le suministre la alimentación, no permaneciendo en ningún momento fuera de las instalaciones (naves y patios).

4. Medidas adicionales: Efectuar los procesos de limpieza, desinfección y desinsectación de forma periódica, para mantener las instalaciones existentes en buenas condiciones higiénico-sanitarias. No obstante, al final de cada ciclo se realizarán vacíos sanitarios de las instalaciones que albergan los animales.

▪ **Medidas a acometer en el Plan de Reforestación:**

1. Se creará una pantalla vegetal alrededor de las instalaciones que mejore la integración paisajística y que minimice el impacto paisajístico. Ésta consistirá en una franja arbórea compuesta por especies autóctonas, se recomiendan especies arbóreas como la encina y el alcornoque. Las plantaciones se realizarán sin marco determinado (distribuidas en bosquetes) y su superficie no podrá ser inferior a la mitad de la unidad rústica apta para la edificación.

2. Se asegurará el éxito de la reforestación, para lo cual se realizará un mantenimiento adecuado así como la reposición de las marras que fueran necesarias. Se realizará un riego de apoyo por goteo durante los primeros 5 años.

▪ **Medidas correctoras a aplicar al final de la actividad:**

1. En caso de no finalizarse las obras, o al final de la actividad productiva, se procederá al derribo de las construcciones, al desmantelamiento de las instalaciones y al relleno de la balsa. El objetivo de la restauración será que los terrenos recuperen su aptitud agrícola original, demoliendo adecuadamente las instalaciones, y retirando los residuos a gestor autorizado.

2. Si una vez finalizada la actividad se pretendiera adaptar las instalaciones para otro uso distinto, éstas deberán adecuarse al nuevo uso. Dicha modificación deberá contar con todos los informes y autorizaciones exigibles en su caso.

▪ **Programa de vigilancia ambiental:**

1. El promotor deberá disponer de un programa de vigilancia ambiental que deberá contener, al menos, un informe anual sobre el seguimiento de las medidas incluidas en el informe de impacto ambiental.

2. Sobre la base del resultado de estos informes se podrán exigir medidas correctoras suplementarias para corregir las posibles deficiencias detectadas, así como otros aspectos relacionados con el seguimiento ambiental no recogidos inicialmente.

▪ **Condiciones complementarias:**

1. Deberán cumplirse todas las medidas protectoras y correctoras descritas en el documento ambiental, en tanto no entren en contradicción con el condicionado del presente informe.

2. Para las actuaciones en zona de policía (balsa de retención de purines de los patios) deberá tener la correspondiente autorización administrativa de la Confederación Hidrográfica del Guadiana.

3. El promotor solicitó la inscripción de un aprovechamiento de aguas subterráneas para uso ovino (expediente 1967/2014) en el Organismo de Cuenca. En el caso de que el promotor desee mantener ambas explotaciones, de ovino y porcino, deberá solicitar una modificación de las características de la solicitud de inscripción en tramitación (1967/2014) para incluir el uso ganadero porcino y obtener la correspondiente autorización de la Confederación Hidrográfica del Guadiana.

4. En el caso de detectar la presencia de alguna especie de fauna o flora silvestre incluida en el Catálogo de Especies Amenazadas de Extremadura (*Decreto 37/2001, de 6 de marzo*) en la zona de actuación, se deberá comunicar tal circunstancia de forma inmediata a la Dirección General de Medio Ambiente, con el fin de tomar las



medidas que minimicen los efectos negativos que pudiera tener la actividad sobre los ejemplares de fauna o flora protegida afectados.

5. Antes de comenzar los trabajos se contactará con el Agente del Medio Natural de la zona, a efectos de asesoramiento para una correcta realización de los mismos. La conclusión se comunicará igualmente al Agente del Medio Natural de la zona, con el fin de comprobar que los trabajos se han realizado conforme a las condiciones técnicas establecidas.

6. Se informará del contenido de esta autorización a los operarios que realicen las actividades, así mismo, se dispondrá de una copia del presente informe.

7. Respecto a la ubicación y construcción, se atenderá a lo establecido en la Normativa Urbanística y en la autorización ambiental unificada, correspondiendo a los Ayuntamientos y órganos respectivos las competencias en estas materias.

8. Cualquier modificación del proyecto, será comunicada a la Dirección General de Medio Ambiente que podrá establecer la necesidad de que la modificación se someta a un nuevo procedimiento de evaluación de impacto ambiental.

9. El presente informe, se emite sólo a efectos ambientales y en virtud de la legislación específica vigente, sin perjuicio del cumplimiento de los demás requisitos o autorizaciones legales o reglamentariamente exigidos que, en todo caso, habrán de cumplirse.

10. Este informe de Impacto Ambiental perderá su vigencia y cesará en la producción de los efectos que le son propios si, una vez notificado, no se hubiera procedido a la autorización del proyecto en el plazo de cinco años.

11. Su condicionado podrá ser objeto de revisión y actualización por parte del órgano ambiental cuando:

- Se produzca la entrada en vigor de nueva normativa que incida sustancialmente en el cumplimiento de las condiciones establecidas en el mismo.
- Cuando durante el seguimiento del cumplimiento del mismo se detecte que las medidas preventivas o correctoras son insuficientes, innecesarias o ineficaces.

12. El Informe de Impacto Ambiental no será objeto de recurso alguno, sin perjuicio de los que, en su caso, procedan en vía administrativa o judicial frente al acto, en su caso, de autorización del proyecto.

Mérida, a 16 de octubre de 2018

**EL DIRECTOR GENERAL
DE MEDIO AMBIENTE**



Fdo.: **Pedro Muñoz Barco**

ANEXO GRÁFICO

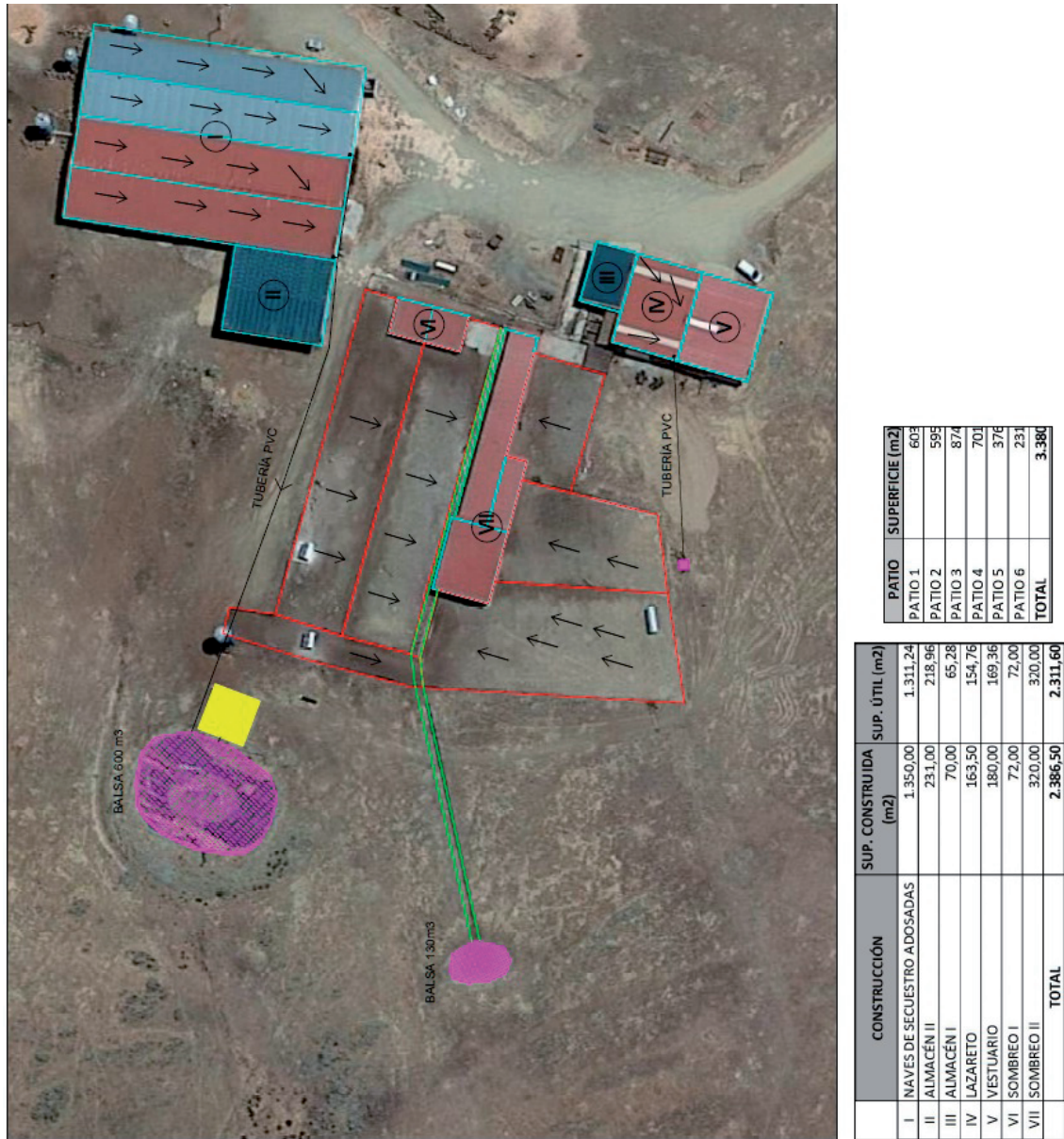

Imagen 1. Planta de las instalaciones