



RESOLUCIÓN de 4 de diciembre de 2019, de la Dirección General de Sostenibilidad, por la que se otorga autorización ambiental unificada para el centro de secado y salado de pieles, promovida por Ovipiel, SL, en el término municipal de Villanueva de la Serena (Badajoz). Expte.: AAU18/057. (2019063037)

ANTECEDENTES DE HECHO:

Primero. Con fecha 15 de marzo de 2018 tiene entrada en el Registro Único de la Junta de Extremadura, la solicitud de Autorización Ambiental Unificada (AAU) para centro de secado y salado de pieles de ovino ubicado en el término municipal de Villanueva de la Serena (Badajoz) y promovida por Ovipiel, SL, con domicilio social en ctra. EX104, s/n., CP 06700 de Villanueva de la Serena (Badajoz) y CIF: B-06718126.

Segundo. El proyecto consiste en la instalación de un centro de secado y salado de pieles de ovino con capacidad de recepción de 3.000 pieles/ día que equivale a una capacidad máxima de tratamiento diario de 7,4 tm y una capacidad de almacenamiento de 130.000 pieles saladas. Esta actividad está incluida en el ámbito de aplicación de la Ley 16/2015, de 23 de abril, de protección ambiental de la Comunidad Autónoma de Extremadura. En particular en la categoría 9.4.c del anexo II.

El centro de secado y salado de pieles de ovino se ubica concretamente en el polígono industrial "Montepozuelo" de Villanueva de la Serena, parcelas 48, 49, 50, 59, 60 y 61. Las características esenciales del proyecto se describen en la presente resolución.

Tercero. Para dar cumplimiento a lo dispuesto en el artículo 16.4 de la Ley 16/2015 de 23 de abril, de protección ambiental de la Comunidad Autónoma de Extremadura, con fecha 4 de abril de 2018, se remite copia del expediente al Ayuntamiento de Villanueva de la Serena, a fin de que por parte de éste se promoviese la participación real y efectiva de las personas interesadas, en todo caso, de los vecinos inmediatos, en el procedimiento de otorgamiento de la autorización ambiental unificada. Del mismo modo, se le indicaba que disponía de un plazo de 20 días desde la recepción del expediente, para remitir un Informe Técnico que se pronuncie sobre la adecuación de la instalación a todas aquellas materias de competencia municipal, de conformidad con lo dispuesto en el artículo 25.2 de la Ley 7/1985, de 2 de abril, reguladora de las Bases de Régimen Local.

Cuarto. Con fecha 6 de abril de 2018, el órgano ambiental publica anuncio en su sede electrónica, poniendo a disposición del público, durante un plazo de 10 días, la información relativa al procedimiento de solicitud de autorización ambiental unificada, de conformidad con lo dispuesto en el artículo 16.5 de la Ley 16/2015, de 23 de abril, de protección ambiental de la Comunidad Autónoma de Extremadura.



Quinto. Para dar cumplimiento a las prescripciones del artículo 16.6 de la Ley 16/2015, de 23 de abril, de protección ambiental de la Comunidad Autónoma de Extremadura, con fecha 3 de junio de 2019 tiene entrada en el Registro Único de la Junta de Extremadura informe del Secretario del Ayuntamiento, de fecha 29 de mayo de 2019, en el que certifica que obra informe del técnico municipal en el Servicio de Urbanismo del Ayuntamiento que concluye diciendo que "...según las condiciones urbanísticas vigentes, existe compatibilidad urbanística..."

Sexto. Tal y como dispone el artículo 16.8 de la Ley 16/2015, de 23 de abril, de protección ambiental de la Comunidad Autónoma de Extremadura, el órgano ambiental dirige oficio, de fecha 8 de octubre de 2019, al Ayuntamiento de Villanueva de la Serena (Badajoz), a Ovipiel, SL, así como a las asociaciones AMUS, ADENEX, Ecologistas en Acción y SEO/BirdLife, otorgándoles el preceptivo trámite de audiencia, por plazo de diez días.

Séptimo. A los anteriores antecedentes de hecho, le son de aplicación los siguientes,

FUNDAMENTOS DE DERECHO:

Primero. Es órgano competente para la resolución del presente procedimiento la Dirección General de Sostenibilidad de la Consejería para la Transición Ecológica y Sostenibilidad, en virtud de lo dispuesto en el artículo 15 de la Ley 16/2015, de 23 de abril, de protección ambiental de la Comunidad Autónoma de Extremadura y de conformidad con el artículo 31.3 del Decreto 87/2019, de 2 de agosto, por el que se establece la estructura orgánica básica de la Administración de la Comunidad Autónoma de Extremadura.

Segundo. Conforme a lo establecido en el artículo 14.2 de la Ley 16/2015, de 23 de abril, de protección ambiental de la Comunidad Autónoma de Extremadura, "Se somete a autorización ambiental unificada el montaje, explotación, traslado o modificación sustancial, de las instalaciones de titularidad pública o privada en las que se desarrolle alguna de las actividades que se incluyen en el anexo II de la presente ley".

La actividad cuya autorización se pretende, se encuentra incluida en el ámbito de aplicación de la Ley 16/2015, de 23 de abril, de protección ambiental de la Comunidad Autónoma de Extremadura. En concreto, en la categoría 9.4.c del anexo II, relativa a "plantas intermedias o almacenes de SANDACH, distinto del depósito temporal de este material en las instalaciones de producción".

El centro de secado y salado de pieles de ovino se ubica concretamente en el polígono industrial "Montepozuelo" de Villanueva de la Serena, parcelas 48, 49, 50, 59, 60 y 61. Las características esenciales del proyecto se describen en la presente resolución.



A la vista de los anteriores antecedentes de hecho, fundamentos de derecho y del informe técnico, habiéndose dado debido cumplimiento a todos los trámites previstos legalmente, la Dirección General de Sostenibilidad,

RESUELVE :

Otorgar autorización ambiental unificada a favor de Ovipiel S.L., para la instalación de un centro de secado y salado de pieles de ovino con capacidad de recepción de 3.000 pieles/ día que equivale a una capacidad máxima de tratamiento diario de 7,4 tm y una capacidad de almacenamiento de 130.000 pieles saladas, en el término municipal de Villanueva de la Serena (Badajoz), incluida en la categoría 9.4.c del anexo II, relativa a "plantas intermedias o almacenes de SANDACH, distinto del depósito temporal de este material en las instalaciones de producción", a los efectos recogidos en la referida norma, debiéndose, en todo caso, en el ejercicio de la actividad, dar cumplimiento al condicionado fijado a continuación y al recogido en la documentación técnica entregada, excepto en lo que ésta contradiga a la presente autorización, sin perjuicio del cumplimiento de las prescripciones establecidas en la legislación sectorial que resulte de aplicación a la actividad en cada momento. El n.º de expediente de la instalación es el AAU18/057.

CONDICIONADO DE LA AUTORIZACIÓN AMBIENTAL UNIFICADA

- a - Producción, tratamiento y gestión de los residuos generados

1. Los residuos peligrosos que se generarán por la actividad de la instalación industrial son los siguientes:

RESIDUO	ORIGEN	CÓDIGO LER ⁽¹⁾
Residuos de tóner de impresión	Cartuchos de tóner (impresoras y fotocopiadoras)	08 03 17
Tubos fluorescentes	Mantenimiento de la iluminación de las instalaciones	20 01 21



RESIDUO	ORIGEN	CÓDIGO LER ⁽¹⁾
Batería de plomo	Mantenimiento de los equipos de transporte	16 06 01
Aceites minerales no clorados de motor	Mantenimiento de maquinaria	13 02 05
Filtros de aceite	Mantenimiento de la maquinaria	16 01 07

2. Los residuos no peligrosos que se generarán por la actividad de la instalación industrial son los siguientes:

RESIDUO	ORIGEN	CÓDIGO LER ⁽¹⁾
Envases	Suministro de materias primas o auxiliares a la instalación industrial	15 01 ⁽²⁾
Aguas residuales de proceso	Limpieza de instalaciones, limpieza de vehículos, limpieza de contenedores.	16 10 02
Mezcla de residuos municipales	Limpieza de oficinas, vestuarios y aseos	20 03 01

⁽¹⁾ LER: Lista Europea de Residuos publicada por la Decisión de la Comisión 2014/955/UE de 18 de diciembre de 2014.

⁽²⁾ Se incluyen todos los envases del grupo 15 01 distintos de los identificados como 15 01 10 y 15 01 11.



3. La generación de cualquier otro residuo no indicado en el apartado a.1 y a.2, deberá ser comunicada a la Dirección General de Sostenibilidad.
4. Junto con el certificado final de obra el titular de la instalación deberá indicar a esta Dirección General de Sostenibilidad qué tipo de gestión y qué gestores autorizados o inscritos de conformidad con la Ley 22/2011, de residuos y suelos contaminados, se harán cargo de los residuos generados por la actividad con el fin último de su valorización o eliminación, incluyendo los residuos asimilables a urbanos. Éstos deberán estar registrados como Gestores de Residuos según corresponda.
5. Queda expresamente prohibida la mezcla de los residuos generados entre sí o con otros residuos. Los residuos deberán segregarse desde su origen, disponiéndose de los medios de recogida y almacenamiento intermedio adecuados para evitar dichas mezclas.
6. Deberán habilitarse las correspondientes áreas de almacenamiento de los residuos en función de su tipología, clasificación y compatibilidad.
7. Las condiciones de los almacenamientos deberán evitar el arrastre de los residuos por el viento o cualquier otra pérdida de residuo o de componentes del mismo.
8. Los residuos no peligrosos no podrán almacenarse por un tiempo superior a dos años, si su destino final es la valorización, o a un año, si su destino final es la eliminación. Ello de conformidad con lo dispuesto en la Ley 22/2011, de 28 de julio, de residuos y suelos contaminados, y en la Ley 16/2015 de 23 de abril, de protección ambiental de la Comunidad Autónoma de Extremadura.
9. Las aguas residuales de proceso procedentes de la limpieza de instalaciones, limpieza de vehículos y limpieza de contenedores se almacenarán en un depósito estanco hasta su retirada por un gestor.

- b - Gestión de los subproductos animales no destinados a
consumo humano almacenados

1. En la instalación industrial se almacenarán subproductos animales no destinados a consumo humano (SANDACH) de la categoría 3, según la clasificación del Reglamento (CE) n.º 1069/2009 del Parlamento Europeo y del Consejo, de 21 de octubre de 2009, por el que se establecen las normas sanitarias aplicables a los subproductos animales y los productos derivados no destinados al consumo humano y por el que se deroga el Reglamento (CE) n.º 1774/2002 (Reglamento sobre subproductos animales).

En concreto, se almacenarán los siguientes SANDACH de la categoría 3: pieles.



2. La gestión de los subproductos animales se efectuará conforme a las disposiciones del Reglamento (CE) n.º 1069/2009, de 21 de octubre de 2009 y Reglamento (UE) n.º 142/2011 de la Comisión, de 25 de febrero de 2011, por el que se establecen las disposiciones de aplicación del Reglamento (CE) n.º 1069/2009 del Parlamento Europeo y del Consejo por el que se establecen las normas sanitarias aplicables a los subproductos animales y los productos derivados no destinados al consumo humano, y la Directiva 97/78/CE del Consejo en cuanto a determinadas muestras y unidades exentas de los controles veterinarios en la frontera en virtud de la misma.
3. Junto con la memoria referida en el apartado g.2., el titular de la instalación deberá indicar a la Dirección General de Sostenibilidad qué destino final se prevé para los subproductos animales almacenados. Éstos deberán estar autorizados conforme al Reglamento (CE) n.º 1069/2009. Deberá acreditarse esta gestión mediante la documentación pertinente.
4. Los almacenamientos de subproductos animales deberán ajustarse a los siguientes requisitos:
 - a) Deberán mantenerse claramente identificables.
 - b) Deberán ser almacenamientos cerrados.
 - c) La ubicación destinada para su almacenamiento deberá disponer de una cubierta para evitar el contacto de los subproductos con el agua de lluvia.
 - d) Deberán estar contruidos con arreglo a unos planos que faciliten su limpieza y desinfección; los suelos deberán ser impermeables y estar contruidos de una manera que facilite la evacuación de líquidos hacia la red de saneamiento de aguas de proceso.
5. A fin de minimizar la carga contaminante de las aguas residuales de proceso, se adoptarán las siguientes medidas relativas a la gestión de SANDACH:
 - a) Limpieza de las instalaciones primero en seco y posteriormente mediante sistemas de agua a presión.
 - b) Evitar la entrada de restos orgánicos al sistema de desagüe. A tal efecto, los desagües de la red de saneamiento de aguas residuales del proceso productivo dispondrán de rejillas para la retención de los sólidos y se gestionará como SANDACH.
 - c) Evitar la entrada de restos de la sal empleada para inhibir la descomposición de las pieles.
6. En caso de realizarse la retirada de sal de las pieles, este proceso se realizará en seco para propiciar la reutilización de la misma y reducir la llegada de sal a las aguas residuales.



- c - Medidas relativas a la prevención, minimización y control de las emisiones contaminantes a la atmósfera

1. El complejo industrial consta de 1 foco significativo de emisión de contaminantes a la atmósfera, que se detalla en la siguiente tabla.

Foco de emisión		Clasificación Real Decreto 100/2011, de 28 de enero						Combustible o producto asociado	Proceso asociado
N.º	Denominación	Grupo	Código	S	NS	C	D		
1	Circuitos de producción de frío	-	06 05 02 00		X		X	R-404a	Producción de frío

S: Sistemático

NS: No Sistemático

C: Confinado

D: Difuso

2. El foco 1 puede emitir de forma difusa y fugitiva, debido a fugas en los circuitos, gases de los fluidos refrigerantes: R-404a. Al objeto de prevenir y controlar estas emisiones difusas y fugitivas procedentes de las instalaciones de producción de frío:

a) Se tomarán todas las medidas de prevención factibles para prevenir y reducir al mínimo los escapes de estos gases. En particular, se controlará periódicamente la presión del sistema para la pronta detección de fugas. Como efecto añadido positivo, la minimización de estas pérdidas redundará también en un ahorro del consumo energético de la instalación.

b) Se cumplirá la Instrucción IF-17 sobre la manipulación de refrigerantes y reducción de fugas en las instalaciones frigoríficas, aprobada por el Real Decreto 138/2011, de 4 de febrero, por el que se aprueban el Reglamento de seguridad para instalaciones frigoríficas y sus instrucciones técnicas complementarias.

Por otra parte, no se podrán emplear hidroclorofluorocarbonos como fluidos refrigerantes.



- d - Medidas relativas a la prevención, minimización y control de las emisiones contaminantes al dominio público hidráulico y al suelo

1. La instalación industrial contará con las siguientes redes independientes de saneamiento:
 - a) Una de recogida de aguas residuales asimilables a urbanas procedentes de aseos que dirigirá las mismas a la red municipal de saneamiento.
 - b) Una red de recogida de aguas pluviales procedentes de la cubierta de la edificación que dirigirá las mismas a la red municipal de saneamiento.
 - c) Una de recogida de aguas residuales de proceso, incluyendo las procedentes de limpieza de instalaciones, limpieza de vehículos y limpieza de contenedores que dirigirá las mismas a un depósito estanco de 20 m³ de almacenamiento temporal hasta su gestión conforme al capítulo - a -.
2. El titular de la instalación deberá contar con autorización de vertido de aguas residuales a la red municipal de saneamiento otorgada por el Ayuntamiento de Villanueva de la Serena.
3. Exceptuando los vertidos anteriores, el proyecto no prevé otros vertidos a dominio público hidráulico, ni directa ni indirectamente, los cuales, en su caso, requerirían de la autorización del órgano competente.
4. El titular de la instalación deberá contar con licencia del Ayuntamiento de Villanueva de la Serena de para realizar la conexión de aguas residuales a la red municipal de saneamiento. En caso de que el vertido fuera considerado, por la Confederación Hidrográfica del Guadiana con especial incidencia para la calidad del medio receptor, éste habrá de ser informado favorablemente por CHT previamente al otorgamiento de esta licencia, ello de conformidad con el artículo 245 del Real Decreto 849/1986, de 11 abril, por el que se aprueba el Reglamento del Dominio Público Hidráulico que desarrolla los títulos preliminar, I, IV, V, VI, VII y VIII del Texto Refundido de la Ley de Aguas, aprobado por el Real Decreto Legislativo 1/2001, de 20 de julio.

El control de los vertidos a la red municipal de saneamiento municipal es competencia del Ayuntamiento de Villanueva de la Serena. Sin perjuicio de las competencias que pudiera ejercer Confederación Hidrográfica correspondiente al respecto.



- e - Medidas relativas a la prevención, minimización y control de las emisiones sonoras desde la instalación

1. Las principales fuentes de emisión de ruidos del complejo industrial se indican en la siguiente tabla. En la misma, también se muestran los niveles de emisión de ruidos previstos.

Fuente sonora	Nivel de emisión, dB (A)
Mesa de salado	78
Evaporador frigorífico	70
Condensador	80
Bombo	76

2. No se permitirá el funcionamiento de ninguna fuente sonora cuyo nivel de recepción externo sobrepase los valores establecidos en el Decreto 19/1997, de 4 de febrero, de Reglamentación de Ruidos y Vibraciones.
3. La actividad desarrollada no superará los objetivos de calidad acústica ni los niveles de ruido establecidos como valores límite en el Real Decreto 1367/2007, de 19 de octubre, por el que se desarrolla la Ley 37/2003, de 17 de noviembre, del Ruido, en lo referente a zonificación acústica, objetivos de calidad y emisiones acústicas.

- f - Medidas de prevención y minimización de la contaminación lumínica

Condiciones generales:

1. La presente autorización se concede con los límites y condiciones técnicas que se establecen a continuación. Cualquier modificación de lo establecido en estos límites y condiciones deberá ser autorizada previamente.
2. A las instalaciones de alumbrado exterior les serán de aplicación las disposiciones relativas a contaminación lumínica, recogidas en el Real Decreto 1890/2008, de 14 de noviembre,



por el que se aprueba el Reglamento de eficiencia energética en instalaciones de alumbrado exterior y sus instrucciones técnicas complementarias EA-01 a EA-07.

Condiciones técnicas:

Requerimientos luminotécnicos para instalaciones de alumbrado de zonas y viales anexos a la actividad.

3. Con objeto de prevenir la dispersión de luz hacia el cielo nocturno, así como de preservar las condiciones naturales de oscuridad en beneficio de los ecosistemas, en las instalaciones de más de 1 kW de potencia instalada, se deberá cumplir lo siguiente:
 - a) El diseño de las luminarias será aquel que el flujo hemisférico superior instalado (FHSinst), la iluminancia, la intensidad luminosa, la luminancia y el incremento del nivel de contraste será inferior a los valores máximos permitidos en función de la zona en la que se ubique la instalación conforme a lo establecido en la Instrucción Técnica Complementaria EA-03 Resplandor luminoso nocturno y luz intrusa o molesta del Real Decreto 1890/2008, de 14 de noviembre, por el que se aprueba el Reglamento de eficiencia energética en instalaciones de alumbrado exterior y sus Instrucciones técnicas complementarias.
 - b) El factor de mantenimiento y factor de utilización cumplirán los límites establecidos en la ITC-EA-04, garantizándose el cumplimiento de los valores de eficiencia energética de la ITCEA-01.
 - c) Se recomienda que las luminarias estén dotadas con sistemas de regulación que permitan reducir el flujo luminoso al 50 % a determinada hora, manteniendo la uniformidad en la iluminación, ajustando los niveles de iluminación a las necesidades reales de la luz y reduciendo el flujo luminoso en horario nocturno de aquellas instalaciones que deban permanecer encendidas mediante el uso de dispositivos de regulación.
 - d) Del mismo modo se recomienda contar con detectores de presencia y con sistema de encendido y apagado que se adapte a las necesidades de luminosidad.
 - e) Se evitará el uso de fuentes de luz blanca con elevada componente en el color azul por ser el más perjudicial durante la noche, recomendando el uso de luminarias con longitud de onda dentro del rango de la luz cálida. En concreto en zonas con buena calidad de la oscuridad de la noche sería recomendable el uso de lámparas con tecnología LED PC Ámbar o similar que minimizan los efectos negativos de la luz blanca.



- g - Plan de ejecución y acta de puesta en servicio

1. En el caso de que el proyecto o actividad no comenzara a ejecutarse o desarrollarse en el plazo de cinco años (5 años), a partir de la fecha de otorgamiento de la AAU, la Dirección General de Sostenibilidad previa audiencia del titular, acordará la caducidad de la AAU, conforme a lo establecido en el artículo 23.a.) de la Ley 16/2015, de 23 de abril.
2. Dentro del plazo establecido en el apartado anterior, el titular de la instalación deberá presentar a la Dirección General de Sostenibilidad solicitud de inicio de la actividad, según establece el artículo 34 del Decreto 81/2011, de 20 de mayo.
3. Tras la solicitud de conformidad con el inicio de la actividad, el inicio de la actividad no podrá llevarse a cabo mientras la Dirección General de Sostenibilidad no dé su conformidad o transcurrido el plazo de un mes desde la presentación, por parte del titular, de la solicitud de conformidad con el inicio de actividad sin que el órgano ambiental hubiese respondido a la misma.
4. El titular de la instalación deberá comunicar a la Dirección General de Sostenibilidad, la fecha definitiva de inicio de la actividad en un plazo no superior a una semana desde su inicio.
5. En particular y sin perjuicio de lo que se considere necesario, la memoria referida en el apartado g.2 deberá acompañarse de:
 - a) La documentación que indique y acredite qué tipo de gestión y qué gestores autorizados se harán cargo de los residuos generados por la actividad con el fin último de su valorización o eliminación.
 - b) La documentación que certifique la correcta gestión de los SANDACH almacenados.
 - c) El certificado de cumplimiento de los requisitos de ruidos establecido en el artículo 26 del Decreto 19/1997, de 4 de febrero, de reglamentación de ruidos y vibraciones.
 - d) Copia de la licencia de obra, edificación e instalación en caso de que hubiera sido preceptiva.
6. A fin de realizar las mediciones referidas en el punto anterior, que deberán ser representativas del funcionamiento de la instalación, el titular de la instalación industrial



podrá requerir a la Dirección General de Sostenibilidad permiso para iniciar un periodo de pruebas antes del inicio de la actividad de conformidad con el artículo 34 del Reglamento.

- h - Vigilancia y seguimiento

1. Se deberá prestar al personal acreditado por la administración competente toda la asistencia necesaria para que ésta pueda llevar a cabo cualquier inspección de las instalaciones relacionadas con la AAU, así como tomar muestras y recoger toda la información necesaria para el desempeño de su función de control y seguimiento del cumplimiento del condicionado establecido.

Residuos producidos:

2. De conformidad con el artículo 40 de la Ley 22/2011, de 28 de julio, el titular de la instalación industrial dispondrá de un archivo físico o telemático donde se recoja por orden cronológico la cantidad, naturaleza, origen y destino de los residuos producidos; cuando proceda se inscribirá también, el medio de transporte y la frecuencia de recogida. En el archivo cronológico se incorporará la información contenida en la acreditación documental de las operaciones de producción y gestión de residuos. Se guardará la información archivada durante, al menos, tres años.
3. En su caso, antes de dar traslado de los residuos peligrosos a una instalación para su valorización o eliminación deberá solicitar la admisión de los residuos y contar con el documento de aceptación de los mismos por parte del gestor destinatario de los residuos.
4. Asimismo, el titular de la instalación deberá registrar y conservar los documentos de aceptación de los residuos peligrosos en las instalaciones de tratamiento, valorización o eliminación y los ejemplares de los documentos de control y seguimiento de origen y destino de los residuos por un periodo de cinco años.

SANDACH almacenados:

5. Se llevará a cabo un control documental de las entradas y salidas de SANDACH, con indicación expresa del gestor que lo recoge y destino final previsto.

- i - Actuaciones y medidas en situaciones de condiciones anormales de funcionamiento

Fugas, fallos de funcionamiento:

1. En caso de incumplimiento de los requisitos establecidos en la AAU o incidencias ambientales, el titular de la instalación industrial deberá:



- a. Comunicarlo a la Dirección General de Sostenibilidad en el menor tiempo posible, mediante correo electrónico o fax, sin perjuicio de la correspondiente comunicación por vía ordinaria.
 - b. Adoptar las medidas necesarias para volver a la situación de cumplimiento en el plazo más breve posible y para evitar la repetición del incidente.
2. El titular de la instalación industrial dispondrá de un plan específico de actuaciones y medidas para situaciones de emergencias por funcionamiento con posibles repercusiones en la calidad del medio ambiente.

Paradas temporales y cierre:

3. En el caso de paralización definitiva de la actividad o de paralización temporal por plazo superior a dos años, el titular de la AAU deberá entregar todos los residuos existentes en la instalación industrial a un gestor autorizado conforme a la Ley 22/2011, de 28 de julio; y dejar la instalación industrial en condiciones adecuadas de higiene medio ambiental.

- j - Prescripciones finales

1. Según el artículo 17 de la Ley 16/2015, de 23 de abril, de protección ambiental de la Comunidad Autónoma de Extremadura, la Autorización Ambiental Unificada objeto de la presente resolución tendrá una vigencia indefinida, sin perjuicio de la necesidad de obtener o renovar las diversas autorizaciones sectoriales que sean pertinentes para el ejercicio de la actividad en los periodos establecidos en esta ley y en la normativa reguladora vigente.
2. El titular de la instalación deberá comunicar a la Dirección General de Sostenibilidad cualquier modificación que se proponga realizar en la misma según se establece en el artículo 20 de la Ley 16/2015, de 23 de abril, de protección ambiental de la Comunidad Autónoma de Extremadura.
3. La presente AAU podrá ser revocada por incumplimiento de cualquiera de sus condiciones.
4. El incumplimiento de las condiciones de la resolución constituye una infracción que irá de leve a grave, según el artículo 131 de la Ley 16/2015, de 23 de abril, de protección ambiental de la Comunidad Autónoma de Extremadura.

Contra esta resolución, que no pone fin a la vía administrativa, el interesado podrá interponer recurso de alzada de conformidad con lo establecido en los artículos 112, 115, 121 y 122 de la Ley 39/2015, de 1 de octubre, del Procedimiento Administrativo



Común de las Administraciones Públicas, ante la Consejera para la Transición Ecológica y Sostenibilidad, en el plazo de un mes a contar desde el día siguiente al de la notificación de la presente resolución.

Transcurrido el plazo de interposición del recurso sin que éste se haya presentado, la presente resolución será firme a todos los efectos legales.

Mérida, 4 de diciembre de 2019.

El Director General de Sostenibilidad,
JESÚS MORENO PÉREZ



ANEXO I

DESCRIPCIÓN DEL PROYECTO

El proyecto consiste en la instalación de un centro de secado y salado de pieles de ovino con capacidad de recepción de 3.000 pieles/ día que equivale a una capacidad máxima de tratamiento diario de 7,4 tm y una capacidad de almacenamiento de 130.000 pieles saladas.

Las pieles frescas se salan para inhibir el ataque bacteriano a las mismas y se almacenan en frío.

La actividad se encuentra dentro del ámbito de aplicación de la Ley 16/2015, concretamente en la categoría 9.4.c del anexo II, relativa a "plantas intermedias o almacenes de SANDACH, distinto del depósito temporal de este material en las instalaciones de producción", por lo tanto debe contar con AAU para ejercer la actividad.

La actividad se ubicará concretamente en el polígono industrial "Montepozuelo" de Villanueva de la Serena, parcelas 48, 49, 50, 59, 60 y 61. El acceso a la instalación se hará desde la carretera EX 104, P.K. 8, que une la localidad de Villanueva de la Serena y La Coronada.

Las infraestructuras, instalaciones y equipos principales son:

— Nave de proceso de 1.568 m², que incluye:

- Zona de proceso de 565 m².
- Cámara frigorífica 1 de 138 m².
- Cámara frigorífica II de 420 m².
- Porche de exterior de 346 m²
- Muelle de carga de 69 m².
- Oficina de 14 m².
- Distribuidor de 2,6 m².
- Aseo masculino de 3,6 m².
- Aseo femenino de 6,22 m².

— Depósito enterrado para recogida de aguas residuales industriales de 20 m².



ANEXO GRÁFICO

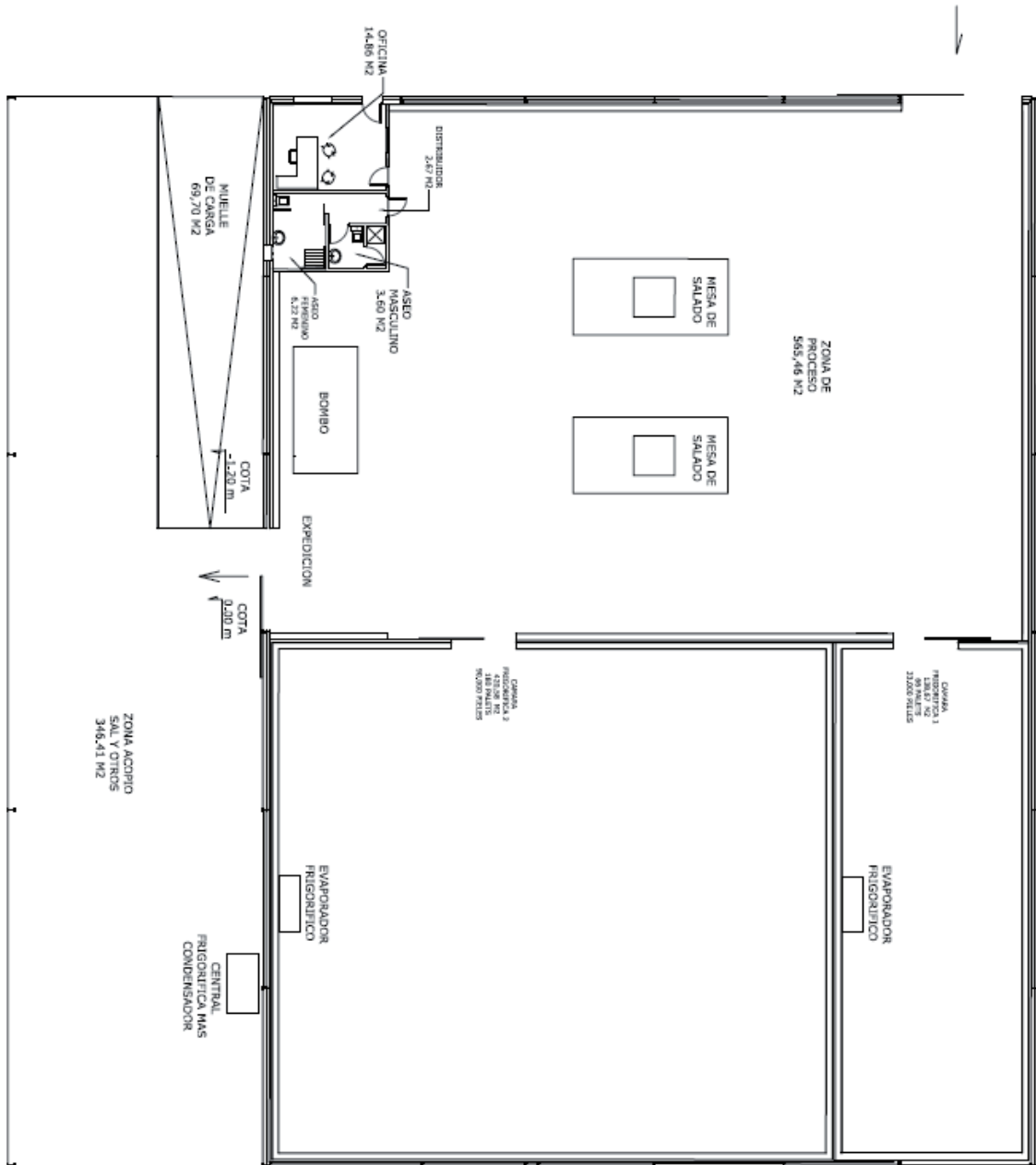

...