



CONSEJERÍA PARA LA TRANSICIÓN ECOLÓGICA Y SOSTENIBILIDAD

RESOLUCIÓN de 12 de marzo de 2020, de la Dirección General de Sostenibilidad, por la que se formula declaración de impacto ambiental del proyecto de explotación porcina, en el término municipal de Barcarrota (Badajoz), cuya promotora es Explotaciones Agropecuarias La Rana, SL. Expte.: IA18/0482. (2020060648)

El proyecto a que se refiere la presente declaración pertenece al Grupo 1. "Silvicultura, agricultura, ganadería y acuicultura" epígrafe d) del anexo IV de la Ley 16/2015, de 23 de abril, de protección ambiental de la Comunidad Autónoma de Extremadura. En dicha normativa se establece la obligación de formular declaración de impacto ambiental, con carácter previo a la resolución administrativa que se adopte para la realización, o en su caso, autorización de las obras, instalaciones o actividades comprendidas en los anexos de las citadas disposiciones.

Es Órgano competente para la formulación de la declaración de impacto ambiental relativa al proyecto la Dirección General de Sostenibilidad de la Consejería para la Transición Ecológica y Sostenibilidad de conformidad con lo dispuesto en el artículo 4.1,d) del Decreto 170/2019, de 29 de octubre, por el que se establece la estructura orgánica de la Consejería para la Transición Ecológica y Sostenibilidad.

Los principales elementos de la evaluación llevada a cabo son los siguientes.

1. Información del proyecto.

1.1. Promotor y órgano sustantivo.

El promotor del proyecto es Explotaciones Agropecuarias La Rana, SL, siendo la Dirección General de Sostenibilidad de la Consejería para la Transición Ecológica y Sostenibilidad el órgano sustantivo para la aprobación de dicho proyecto.

1.2. Objeto y justificación.

El proyecto consiste en la legalización y ampliación de una explotación porcina de producción y cebo con una capacidad final de 390 reproductoras, 10 verracos y 2.000 cerdos de cebo en régimen de explotación intensiva. La justificación del proyecto se produce por la creciente demanda de carne de cerdo en la industria alimentaria, así como la creación de empleo en zonas rurales.

1.3. Localización.

La explotación se localiza en la finca "La Rana", formada por el polígono 10, parcelas 33, 43 y 45 del término municipal de Barcarrota (Badajoz), contando con una superficie de 8,4225 hectáreas.

1.4. Descripción del proyecto.

La explotación porcina contará con las siguientes instalaciones: 6 naves de secuestro existentes de 400, 320, 294, 244, 191 y 211 m² y 1 nave nueva de 1.800 m² de superficie útil unitaria con suelo de hormigón, nave lazareto de 86 m² de superficie útil con solera de hormigón y sistema de recogida de deyecciones que se ubicará en la nave nueva, vestuario, almacén de 21 m², fosas de purines de hormigón de 1.040 y 556 m³ de capacidad de almacenamiento, estercoleros de 288 m³ de capacidad de almacenamiento, muelles de carga de animales, zona de almacenamiento de cadáveres, pediluvios, vado sanitario, depósito de agua, silos de alimentación y cerramiento. Además, la explotación porcina dispondrá de un corral de manejo de 245 m², anexo a las naves de secuestro 4 y 5 y con acceso directo desde las mismas.

El plan de manejo de la explotación porcina consistirá en un plan de manejo intensivo, donde los animales permanecerán en las naves de secuestro.

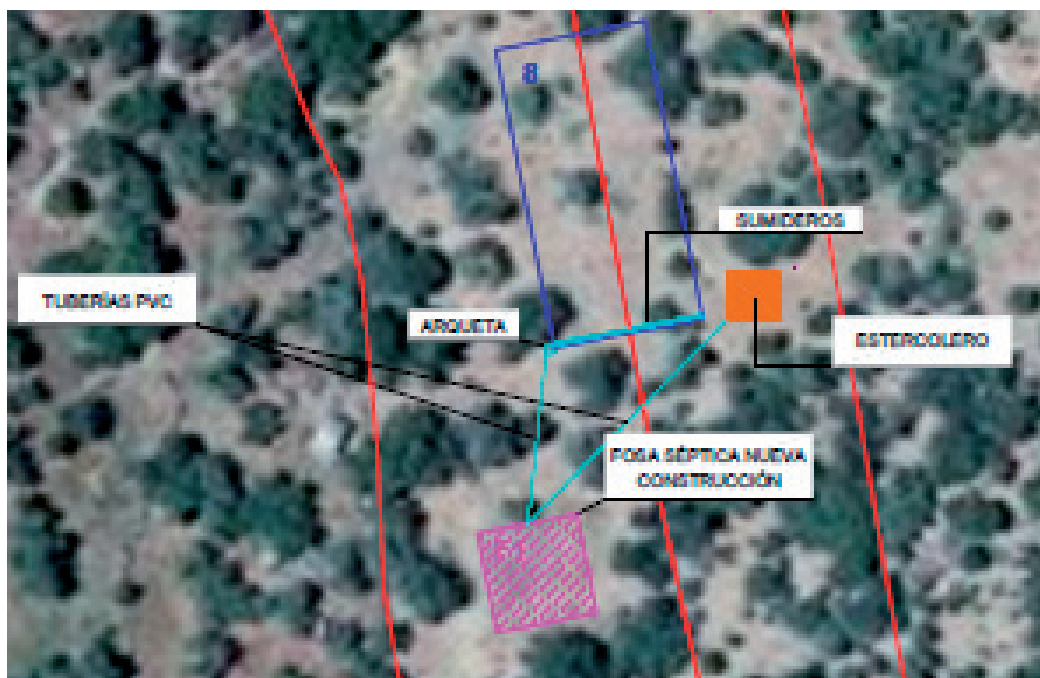

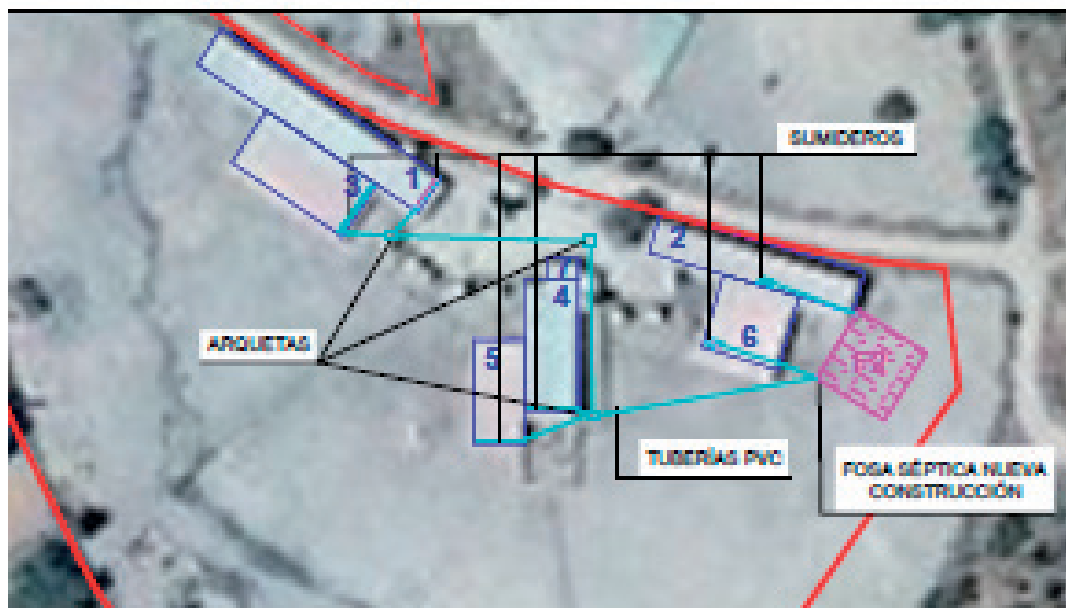

2. Elementos ambientales significativos del entorno de proyecto.

2.1. Espacios naturales protegidos, Red Natura 2000 y Hábitat de Interés Comunitario.

El área en la que se ubican las instalaciones se encuentra fuera la Red de Áreas Protegidas de Extremadura.

Los valores ambientales presentes en la zona donde se ubicará la explotación serían zonas de campeo y alimentación de milano real, cigüeña negra y comunidades de aves paseriformes, palustres y forestales. Hay presencia de hábitats naturales de galerías y matorrales ribereños termomediterráneos, prados húmedos mediterráneos de hierbas altas del Molinio-Holoschonio, Dehesas perennifolias de Quercus spp y Matorrales termomediterráneos y pre-estépicos.

2.2. Hidrología.

Por el interior de las parcelas afectadas discurre un arroyo tributario del arroyo del Álamo, perteneciente a la MASp "Río Alcarrache". Si bien dicho cauce no se vería afectado por la actuación objeto de informe, la misma se desarrollaría en la zona de policía de éste.



2.3. Paisaje.

La zona de ubicación del proyecto es un espacio que se caracteriza por la presencia de explotaciones agropecuarias dedicadas a la ganadería y a cultivos de secano. La orografía presenta suaves ondulaciones con pendientes del 6-7 %.

2.4. Patrimonio cultural.

La actuación pretendida no presenta incidencias sobre el patrimonio arqueológico conocido.

Con relación a las medidas para la protección del patrimonio histórico-arqueológico, todas las actividades aquí contempladas se ajustarán a lo establecido al respecto en el título III de la Ley 2/1999, de 29 de marzo, de Patrimonio Histórico y Cultural de Extremadura y en el Decreto 93/1997, por el que se regula la actividad arqueológica en la Comunidad Autónoma de Extremadura.

3. Estudio de impacto ambiental. Contenido.

El estudio de impacto ambiental tiene el siguiente contenido: Capítulo 1. Descripción del proyecto, Capítulo 2. Recursos necesarios y emisiones emitidas. Capítulo 3. Principales alternativas técnica y ambientalmente viables estudiadas y justificación de la solución adoptada. Capítulo 4. Descripción del medio físico y natural y evaluación de efectos previsibles, directos o indirectos. Capítulo 5. Medidas preventivas para reducir, eliminar o compensar los efectos ambientales significativos, incluida la valoración económica. Capítulo 6. Programa de vigilancia ambiental. Capítulo 7. Presupuesto. Capítulo 8. Resumen y conclusiones.

En la descripción del proyecto se hace una descripción de la normativa, ubicación del proyecto, objeto del proyecto, descripción y clasificación de la actividad, manejo de la explotación y descripción de las instalaciones. En los recursos necesarios y emisiones emitidas se describen las exigencias previsibles en el tiempo, los tipos y cantidades de residuos y emisiones generadas.

El estudio de impacto ambiental incluye una descripción del medio físico y natural y una evaluación de los efectos previsibles, directos e indirectos sobre los siguientes aspectos: población, biodiversidad, flora, fauna, suelo, aire, agua, clima, paisaje, bienes materiales, patrimonio cultural, y las posibles interacciones entre los factores anteriores y posibles riesgos de origen natural o antropológico.



El estudio identifica los impactos y los evalúa distinguiendo entre los provocados en la fase de construcción y la fase de explotación. Posteriormente se establecen una serie de medidas para reducir, eliminar o compensar los efectos ambientales significativos.

Se establece un programa de vigilancia ambiental para asegurar el cumplimiento de las medidas preventivas y correctoras contenidas en el estudio de impacto ambiental.

4. Resumen del proceso de evaluación.

4.1. Información Pública. Tramitación y consultas.

Dando cumplimiento a lo establecido en los artículos 16.5 y 66 de la Ley 16/2015, de 23 de abril, de protección ambiental de la Comunidad Autónoma de Extremadura, el estudio de impacto ambiental fue sometido al trámite de información pública conjuntamente con la solicitud de autorización ambiental unificada por plazo común de 30 días, mediante Anuncio de 28 de agosto de 2018 que se publicó en el DOE n.º 235, de 4 de diciembre de 2018.

En cumplimiento de lo establecido en el artículo 67 de la Ley 16/2015, de 23 de abril, de protección ambiental de la Comunidad Autónoma de Extremadura, se efectuaron, con fecha 28 de agosto de 2018 y 8 de febrero de 2019, consultas a las administraciones públicas afectadas y público interesado.

Las consultas se realizaron a las siguientes Administraciones Públicas, asociaciones e instituciones:

- Dirección General de Bibliotecas, Museos y Patrimonio Cultural.
- Dirección General de Urbanismo, Ordenación del Territorio.
- Consejería de Sanidad y Políticas Sociales.
- Servicio de Conservación de la Naturaleza y Áreas Protegidas de la Dirección General de Medio Ambiente.
- Servicio de Infraestructuras Rurales.
- Confederación Hidrográfica del Guadiana.
- Ayuntamiento de Barcarrota.



- Adenex.
- Amus.
- Sociedad Española de Ornitología. SEO Bird-Life.
- Ecologistas en Acción.

En el trámite de consultas e información pública, se han recibido los siguientes informes y alegaciones:

- Con fecha 11 de septiembre de 2018 se emite informe favorable por parte de la Dirección General de Bibliotecas, Museos y Patrimonio Cultural, informando que el proyecto no presenta incidencias sobre el patrimonio arqueológico conocido, proponiendo una medida incluida en la declaración de impacto ambiental.
- Con fecha 5 de octubre de 2018 el Servicio de Conservación de la Naturaleza y Áreas Protegidas de la anterior Dirección General de Medio Ambiente emite informe, en el que especifica que la actividad se encuentra fuera la Red de Áreas Protegidas de Extremadura y no afecta a hábitats de interés comunitario o especies protegidas.
- Con fecha 7 noviembre de 2018 tiene entrada en el Registro Único de la Junta de Extremadura, informe por parte de Confederación Hidrográfica del Guadiana en el que indica que por el interior de las parcelas afectadas discurre un arroyo tributario del arroyo del Álamo, perteneciente a la MASp "Río Alcarrache". Si bien dicho cauce no se vería afectado por la actuación objeto de informe, la misma se desarrollaría en la zona de policía de éste. En cuanto al consumo de agua manifiesta que existen tres aprovechamientos de aguas subterráneas. En cuanto a vertidos indica una serie de condiciones que se deben cumplir y han sido tenidas en cuenta en la presente declaración.
- Con fecha 14 de febrero de 2019 tiene entrada en el Registro Único de la Junta de Extremadura, escrito de remisión por parte del promotor en el que aporta la autorización de la Confederación Hidrográfica del Guadiana, de actuaciones en zona de policía.
- Con fecha 26 de febrero de 2019 el Servicio de Infraestructuras Rurales emite informe, en el que informa que no se ve afectada ninguna de las vías pecuarias existentes que discurren por el citado término municipal. La parcela 43 linda con la Cañada Real Mesteña y se deberá respetar este límite de vía pecuaria.

Durante el procedimiento se solicitó y recibió informe del Agente del Medio Natural.

4.2. Características del potencial impacto.

— Calidad atmosférica:

La calidad del aire se podrá ver alterada por la emisión difusa de partículas de polvo a la atmósfera y por las emisiones gaseosas y sonoras de la maquinaria durante la fase de construcción. Durante la fase de funcionamiento se producirán emisiones difusas procedentes de las deyecciones ganaderas.

— Sistema hidrológico y calidad de las aguas:

La ejecución del proyecto podría suponer una afección directa al régimen hidrológico y a la calidad de las aguas, aunque debido a la distancia a cursos de agua, al sistema de explotación empleado y a las medidas correctoras propuestas no se prevé que la actividad afecte de forma apreciable al sistema hidrológico y a la calidad de las aguas.

— Afecciones al suelo:

La zona en la que se ubica el proyecto no presenta grandes pendientes, por lo que se reducen los movimientos de tierra. El suelo se verá afectado por el manejo de los animales, siendo el recurso recuperable en la fase de cese y desmantelamiento de las instalaciones. Además, también podrían producirse afecciones al suelo derivadas de derrames accidentales de combustible o lubricantes a consecuencia de averías o mantenimiento in situ de la maquinaria en lugares inadecuados y no acondicionados para ello.

— Afecciones a la vegetación:

El impacto sobre la vegetación estará producido por el desbroce de la superficie de terreno con vegetación natural. En la zona de actuación hay presencia de árboles. La superficie en la que se eliminará la cubierta vegetal se reducirá al área ocupada por la nave de nueva ejecución, fosa de purines y estercolero.

— Afecciones a la fauna:

Los valores ambientales presentes en la zona donde se ubicará la explotación serían zonas de campeo y alimentación de milano real, cigüeña negra y comunidades de aves paseriformes, palustres y forestales.



— Áreas protegidas y Hábitats de Interés Comunitario:

El área en la que se ubican las instalaciones se encuentra fuera la Red de Áreas Protegidas de Extremadura.

Hay presencia de hábitats naturales de galerías y matorrales ribereños termomediterráneos, Prados húmedos mediterráneos de hierbas altas del Molinio-Holoscho-nio, Dehesas perennifolias de Quercus spp y Matorrales termomediterráneos y pre-estépicos.

— Paisaje:

La afección sobre el paisaje durante la fase de construcción es la producida por la presencia de la maquinaria, vehículos pesados, casetas de obras, etc. Una vez concluidas las obras esta afección desaparece.

Durante la fase de funcionamiento el paisaje se verá modificado por la introducción de nuevos elementos. El paisaje en la zona de proyecto se caracteriza por ser un entorno agropecuario con presencia de explotaciones ganaderas y cultivos de secano.

— Afecciones al patrimonio arqueológico:

No hay presencia de patrimonio arqueológico conocido. Se incluyen medidas en el condicionado de la declaración de impacto ambiental en aras de su protección.

— Medio socioeconómico:

El impacto para este elemento es positivo por la generación de empleo directo e indirecto de la actividad, así como por la repercusión positiva en la economía regional.



Una vez analizados el estudio de impacto ambiental, la documentación obrante en el expediente administrativo, considerando el resultado de los trámites de información pública y consultas, de conformidad con lo dispuesto en la Ley 16/2015, de 23 de abril, de protección ambiental de la Comunidad Autónoma de Extremadura y demás legislación sectorial aplicable, el Servicio de Prevención y Calidad Ambiental emite la presente declaración a los solos efectos ambientales y en orden a la adecuada protección del medio ambiente y de los recursos naturales respecto del proyecto de legalización y ampliación de una explotación porcina con una capacidad final de 390 reproductoras, 10 verracos y 2.000 cerdos de cebo en régimen de explotación intensivo, en el término municipal de Barcarrota (Badajoz) y cuya promotora es Explotaciones Agropecuarias La Rana, SL, procediendo la formulación de declaración de impacto ambiental favorable, debiendo respetarse en su ejecución y desarrollo las siguientes condiciones:

Condiciones de carácter general:

1. Serán de aplicación todas las medidas correctoras propuestas en este condicionado ambiental y las incluidas en el estudio de impacto ambiental, mientras no sean contradictorias con las primeras.
2. Cualquier modificación del proyecto evaluado deberá ser comunicada a la Dirección General de Sostenibilidad conforme a lo establecido en el artículo 86 de la Ley 16/2015, de 23 de abril, de protección ambiental de la Comunidad Autónoma de Extremadura, de modificación de proyectos sometidos a evaluación ambiental ordinaria.

Medidas a aplicar en la fase de construcción:

1. Los movimientos de tierra serán los mínimos imprescindibles y el sustrato edáfico retirado deberá ser utilizado posteriormente en las labores de restauración del terreno.
2. El mantenimiento de la maquinaria se realizará en las zonas habilitadas para tal fin o en talleres fuera de la zona de obra (cambios de aceite, filtros, etc.), evitando los posibles vertidos accidentales al medio. Los aceites usados y residuos peligrosos que pueda generar la maquinaria de la obra se recogerán y almacenarán en recipientes adecuados para su evacuación y tratamiento por gestor autorizado. En todo caso se cumplirá la normativa relativa a residuos.
3. Las cubiertas exteriores de las instalaciones deberán presentar materiales que atenúen su impacto visual, con colores mate y no brillante. Los acabados de las construcciones deberán ser de tonos que se integren lo mejor posible en el entorno, utilizando tonos tostados u ocres, en lugar de blanco, para los exteriores. Las tolvas de alimentación y depósitos de agua deberán ser del mismo color que las cubiertas de las instalaciones.



4. En la construcción de las instalaciones se pondrá especial atención en la retirada de cualquier material no biodegradable, contaminante o perjudicial para la fauna que se obtenga a la hora de realizar los trabajos (plásticos, metales, etc.). Estos sobrantes deberán gestionarse por gestor autorizado.
5. Los residuos de construcción y demolición (RCD) que se generen durante la ejecución del proyecto, se deberán separar adecuadamente y entregar a una planta de reciclaje autorizada para su tratamiento, cumpliendo en todo caso lo establecido en el Real Decreto 105/2008, de 1 de febrero, por el que se regula la producción y gestión de los residuos de construcción y demolición, y en el Decreto 20/2011, de 25 de febrero, por el que se establece el régimen jurídico de la producción, posesión y gestión de los residuos de construcción y demolición en la Comunidad Autónoma de Extremadura.
6. Dentro de los seis meses siguientes a la finalización de la fase de construcción deberán estar ejecutadas las obras de recuperación de las zonas alteradas que no se hubieran generado durante la fase de construcción.

Medidas a aplicar en la fase de funcionamiento:

Mantenimiento de las instalaciones.

Se deberán efectuar los procesos de limpieza, desinfección y desinsectación de forma periódica, para mantener las instalaciones en buenas condiciones higiénico-sanitarias.

Medidas de protección de vertidos y gestión de estiércoles y purines.

1. La explotación porcina dispondrá de un estercolero que deberá estar ubicado en una zona protegida de los vientos. El estercolero será una superficie estanca e impermeable, con un sistema de recogida de lixiviados conectado a un foso de decantación de purines. El estercolero deberá vaciarse antes de superar los 2/3 de su capacidad. No obstante, cada 15 días como máximo se deberá retirar el contenido del estercolero, momento que se aprovechará para el mantenimiento de esta infraestructura, comprobando que se encuentra en condiciones óptimas, y reparando cualquier deficiencia en caso de una evaluación desfavorable de la instalación.
2. La explotación porcina dispondrá de un sistema para la recogida purines y aguas de limpieza de las naves de secuestro, lazareto, así como también para la recogida de los lixiviados del estercolero, que garantice que no se produzcan vertidos ni al terreno ni a ningún curso o punto de agua. Para ello dispondrá de fosas de purines impermeabilizadas. La solera de las instalaciones donde permanecen los animales deberá permitir la evacuación de los efluentes sólo hacia el sistema de recogida. Las fosas se diseñarán, dimensionarán y ubicarán adecuadamente, de tal manera que se evite el riesgo de filtración y



contaminación de las aguas superficiales y subterráneas, asegurando que se evitan pérdidas por rebosamientos o por inestabilidad geotécnica. Las fosas deberán presentar las siguientes características:

- Impermeabilización que evite infiltraciones al terreno
- Conexión adecuada mediante tuberías a las naves y corrales de manejo
- Contará con talud perimetral que impida desbordamientos y cuneta en su perímetro que evite el acceso de aguas de escorrentía a su interior
- Instalación de pozos testigo para la detección de roturas o mal funcionamiento del sistema de impermeabilización, para lo cual se habrá ejecutado una red de recogida de filtraciones canalizada a estos pozos testigo.
- Cerramiento perimetral que impida el acceso de personas y animales

Se realizará un adecuado mantenimiento de las fosas y de la red de saneamiento. Las fosas se vaciarán siempre antes de superar los 2/3 de su capacidad de almacenamiento, momento que se aprovechará para el mantenimiento de esta infraestructura, comprobando que se encuentra en condiciones óptimas, y reparando cualquier deficiencia de la instalación. En el caso de que sean detectados productos químicos (desinfectantes), el vertido final almacenado será entregado a un gestor autorizado por el organismo competente, y para el caso que no haya presencia de dichos residuos, el vertido final podrá ser empleado como fertilizante orgánico.

Para facilitar la salida de los animales que pudieran caer accidentalmente en las fosas y balsas de purines, se instalarán dispositivos que aumenten la rugosidad de la superficie de la lámina impermeabilizadora. Estos dispositivos deberán ser fijos y duraderos en el tiempo (en caso de deterioro ser sustituidos), y podrán consistir en bandas de PVC rugoso (tipo moqueta), entramados metálicos, o material reutilizado como cintas transportadoras de goma con rugosidades, etc. Cada dispositivo será de aproximadamente un metro de ancho y se colocará al menos una en cada lado.

3. Las aguas pluviales recogidas en las cubiertas de las naves de secuestro y del lazareto y en las marquesinas de los corrales de manejo, verterán directamente al terreno, para lo cual se canalizarán al objeto de evitar que entren en contacto con las deyecciones animales.
4. Tratamiento y gestión de los estiércoles. Para el control del programa de gestión de purines o estiércoles, la explotación porcina deberá disponer de un "Libro de Registro de Gestión de Estiércoles" que recoja de forma detallada los volúmenes extraídos y el destino de cada partida. En el caso de que se eliminen como abono orgánico se dispondrá, además, de un "Plan de Aplicación Agrícola" de los estiércoles en el que conste, por años,



la producción de estiércoles, su contenido en nitrógeno, así como las parcelas donde se aplica, qué se cultiva y en qué momento se realizan las aplicaciones. La aplicación agrícola se realizará cumpliendo las siguientes condiciones:

- La aplicación total de nitrógeno/ha por año será inferior a 80 kg en cultivos de secano y 170 kg en regadío. Las aplicaciones se fraccionarán de forma que no se superen los 45 kg de Nitrógeno/ha por aplicación en secano y los 85 kg de Nitrógeno/ha en regadío. Para los cálculos se tendrán en cuenta todos los aportes de nitrógeno en la parcela (purines o estiércol procedente de ganado, fertilizantes con contenido en nitrógeno, etc.).
 - La aplicación de los estiércoles se regirá por los condicionantes de la Orden de 9 de marzo de 2009, de la Consejería de Agricultura y Desarrollo Rural, por la que se aprueba el Programa de actuación aplicable en las zonas vulnerables a contaminación por nitratos procedentes de fuentes agrarias en Extremadura; así como por la Orden de 6 de agosto de 2009, por la que se modifica la Orden de 9 de marzo de 2009.
 - Se buscarán los momentos de máximas necesidades de los cultivos. No se harán en suelos con pendientes superiores al 10 %, ni en suelos inundados o encharcados, ni antes de regar ni cuando el tiempo sea lluvioso. Se dejará sin abonar una franja de 100 m de ancho alrededor de todos los cursos de agua. No se aplicará a menos de 300 m de una fuente, pozo o perforación que suministre agua para el consumo humano. No se aplicará de forma que cause olores u otras molestias a los vecinos. La distancia mínima para la aplicación del estiércol sobre el terreno, respecto de núcleos de población será de 1.000 m.
 - La aplicación de los purines y estiércoles no podrá suponer una degradación del hábitat de dehesas presente ni del resto de parcelas. En el caso de detectarse sobrefertilización y/o procesos erosivos deberá cesar la actividad causante.
5. En el caso de instalar aseos, las aguas residuales generadas en ellos serán almacenadas en una fosa séptica estanca (diferente a las fosas de purines) y se gestionarán por gestor autorizado.
6. Los animales permanecerán en todo momento en las instalaciones, no permitiéndose el manejo en patios y cercas. Únicamente podrá utilizarse un corral de manejo de 245 m² habilitado para el destete que se ubica anexo a naves 4 y 5.

Residuos.

1. Los residuos generados en el desarrollo de la actividad deberán ser gestionados conforme a lo establecido en la Ley 22/2011, de 28 de julio, de residuos y suelos



contaminados. La gestión de residuos deberá ser realizada por empresas que estén registradas conforme a lo establecido en la Ley 22/2011. Deberán habilitarse las correspondientes áreas de almacenamiento de los residuos en función de su tipología, clasificación y compatibilidad.

2. Los residuos peligrosos generados en las instalaciones deberán envasarse, etiquetarse y almacenarse conforme a lo establecido en la legislación y normas técnicas que le sean de aplicación. El tiempo máximo para el almacenamiento de residuos peligrosos no podrá exceder de seis meses. La gestión de los residuos peligrosos deberá ser realizada por empresas que estén registradas conforme a la normativa.
3. La eliminación de los cadáveres se efectuará conforme a las disposiciones del Reglamento (CE) n.º 1069/2009 del Parlamento Europeo y del Consejo de 21 de octubre de 2009 por el que se establecen las normas sanitarias aplicables a los subproductos animales y los productos derivados no destinados al consumo humano y por el Reglamento (UE) n.º 142/2011, de la Comisión de 25 de febrero de 2011. Se observará que el almacenamiento de los cadáveres se realice en condiciones óptimas y fuera del recinto de la instalación.

Medidas para la protección del patrimonio histórico-arqueológico:

Como medida preventiva de cara a la protección del patrimonio arqueológico no detectado, se impone la siguiente medida correctora, contemplada en el artículo 54 de la Ley 2/1999, de Patrimonio Histórico y Cultural de Extremadura: "Si durante la ejecución de las obras se hallasen restos u objetos con valor arqueológico, el promotor y/o la dirección facultativa de la misma paralizarán inmediatamente los trabajos, tomarán las medidas adecuadas para la protección de los restos y comunicarán su descubrimiento en el plazo de cuarenta y ocho horas a la Consejería de Cultura".

Medidas indicadas por la Confederación Hidrográfica del Guadiana:

1. El abastecimiento de agua para la explotación porcina deberá contar con la correspondiente concesión administrativa.
2. Se consideran vertidos los que se realicen directa o indirectamente tanto en las aguas continentales como en el resto de dominio público hidráulico, cualquiera que sea el procedimiento o técnica utilizada. Queda prohibido, con carácter general, el vertido directo o indirecto de aguas y productos residuales susceptibles de contaminar las aguas continentales o cualquier otro elemento del dominio público hidráulico, salvo que cuente con la previa autorización administrativa de la Confederación Hidrográfica del Guadiana.



Medidas a aplicar durante la reforestación:

1. Con la finalidad de integrar paisajísticamente las instalaciones, se realizará una barrera vegetal formada por especies arbóreas y arbustivas autóctonas. Las plantaciones se realizarán sin un marco determinado, distribuidas en bosquetes.
2. Se deberá asegurar la viabilidad de la plantación realizada, bien mediante la instalación de tubos protectores de una altura adecuada o bien mediante jaulas de protección. En referencia a los tubos protectores serán de colores poco llamativos, ocres o verdes preferiblemente. Tanto en el caso de los tubos como de las jaulas, deberán retirarse cuando dejen de ser funcionales y esté asegurada la viabilidad de las plantas establecidas.
3. Dichas especies vegetales deberán ser mantenidas, conservadas y repuestas mientras se desarrolle la actividad de la explotación porcina.

Medidas para la restauración una vez finalizada la actividad:

1. En caso de finalización de la actividad se deberá dejar el terreno en su estado original desmantelando y retirando todos los escombros y residuos por gestor autorizado en un periodo inferior a nueve meses.
2. En caso de no finalizar las obras, se procederá al derribo de las mismas con la maquinaria adecuada.
3. Si una vez finalizada la actividad, se pretendiera el uso de las instalaciones para otra actividad distinta, deberán adecuarse las instalaciones y contar con todas las autorizaciones exigidas para el nuevo aprovechamiento.

Programa de vigilancia y seguimiento ambiental:

1. Se procederá por parte de la promotora a la designación de un coordinador ambiental, que ejercerá las funciones a las que se refiere la disposición adicional séptima de la Ley 16/2015, de 23 de abril, de protección ambiental de la Comunidad Autónoma de Extremadura, durante la fase de ejecución del proyecto y funcionamiento de la instalación.
2. Se elaborará un plan de vigilancia y seguimiento ambiental, debiendo aportar éste al finalizar las obras, así como en fase de explotación para el seguimiento de la actividad. Durante la fase de explotación la promotora deberá presentar anualmente durante los primeros 15 días de cada año, a la Dirección General de Sostenibilidad el plan de vigilancia ambiental el cual debe incluir la siguiente documentación:



- Informe general sobre el seguimiento de las medidas incluidas en la declaración de impacto ambiental.
- Libro de Gestión de Estiércoles en el que figure la producción y destino de los mismos como abono orgánico o retirado por gestor autorizado.
- Evaluación del funcionamiento de los sistemas de almacenamiento de purines, estiércoles, lixiviados y aguas residuales.
- Se estudiará la evolución de la calidad de las aguas y la no afección a éstas debido a fugas de lixiviados o infiltraciones en los sistemas de almacenamiento de purines, estiércoles y aguas residuales.
- Situación detallada de las plantaciones efectuadas en la reforestación, estado, metodología de ejecución, calendario, localización, marras, labores de mantenimiento, posibles incidencias detectadas, etc.
- Cualquier otra incidencia que resulte conveniente resaltar.

Sobre la base del resultado de estos informes se podrán exigir medidas correctoras suplementarias para corregir las posibles deficiencias detectadas, así como otros aspectos relacionados con seguimiento ambiental no recogidos inicialmente. A la vista de los resultados obtenidos, la Dirección General de Sostenibilidad podrá determinar a partir de qué año no es necesario continuar con el plan de vigilancia ambiental.

Otras disposiciones:

1. Se deberá informar del contenido de esta información a todos los operarios que vayan a realizar las diferentes actividades. Asimismo, se dispondrá de una copia de la presente declaración de impacto ambiental en el lugar donde se desarrollen los trabajos.
2. La promotora comunicará a la Dirección General de Sostenibilidad con una antelación mínima de una semana la fecha de comienzo de las obras.
3. Se comunicará el final de las obras a la Dirección General de Sostenibilidad para verificar la integración de las obras y, en su caso, poder exigir medidas ambientales suplementarias para corregir posibles deficiencias detectadas.
4. Para las actuaciones en zona de policía, para las captaciones de agua y/o para el vertido de aguas residuales deberá contar con la correspondiente autorización administrativa de la Confederación Hidrográfica correspondiente conforme a las disposiciones vigentes.



5. En el caso de precisar la instalación de cerramientos, se atenderá a lo dispuesto en el Decreto 226/2013, de 3 de diciembre, por el que se regulan las condiciones para la instalación, modificación y reposición de los cerramientos cinegéticos y no cinegéticos en la Comunidad Autónoma de Extremadura.
6. Si durante la realización de las actividades se detectara la presencia de alguna especie de fauna o flora silvestre incluida en el Catálogo de Especies Amenazadas de Extremadura (Decreto 37/2001; DOE n.º 30, de 13 de marzo) y/o del Catálogo Español de Especies Amenazadas (Real Decreto 139/2011), que pudiera verse afectada por los mismos, se estará a lo dispuesto por el personal de la Dirección General de Sostenibilidad, previa comunicación de tal circunstancia.
7. Esta Dirección General de Sostenibilidad, podrá adoptar de oficio nuevas medidas protectoras, correctoras y/o complementarias, al objeto de paliar posibles impactos no detectados, conforme a lo establecido en el artículo 85 de la Ley 16/2015, de 23 de abril, de protección ambiental de la Comunidad Autónoma de Extremadura.

La presente declaración de impacto ambiental no podrá ser objeto de recurso alguno, sin perjuicio de los que, en su caso, procedan en vía administrativa y judicial frente al acto, en su caso, de autorización del proyecto.

La declaración de impacto ambiental del proyecto o actividad perderá su vigencia y cesará en la producción de los efectos que le son propios si, una vez publicada en el Diario Oficial de Extremadura, no se hubiera comenzado la ejecución del proyecto o actividad en el plazo de cinco años.

Mérida, 12 de marzo de 2020.

El Director General de Sostenibilidad,
JESÚS MORENO PÉREZ

• • •