

# DOE

LUNES, 19  
de octubre de 2020

DIARIO OFICIAL DE  
EXTREMADURA



NÚMERO 202

## [ S U M A R I O ]

II

### AUTORIDADES Y PERSONAL

#### 1.— NOMBRAMIENTOS, SITUACIONES E INCIDENCIAS

##### **Servicio Extremeño de Salud**

**Nombramientos.** Resolución de 5 de octubre de 2020, de la Dirección General de Recursos Humanos y Asuntos Generales, por la que se nombra personal estatutario fijo a los aspirantes que han elegido plaza en el proceso selectivo convocado por Resoluciones de 18 de septiembre de 2017 y 23 de febrero de 2018, para el acceso de personas con discapacidad intelectual a la condición de personal estatutario fijo en la categoría de Celador/a, en las instituciones sanitarias del Servicio Extremeño de Salud ..... 36261

**III****OTRAS RESOLUCIONES****Consejería de Agricultura, Desarrollo Rural, Población y Territorio**

**Forestación. Subvenciones.** Resolución de 15 de septiembre de 2020, de la Secretaría General, por la que se aprueba la convocatoria de subvenciones destinadas a inversiones en tecnologías forestales en la Comunidad Autónoma de Extremadura ..... **36267**

**Forestación. Subvenciones.** Extracto de la Resolución de 15 de septiembre de 2020, de la Secretaría General, por la que se establece la convocatoria de subvenciones destinadas a inversiones en tecnologías forestales en la Comunidad Autónoma de Extremadura. Línea 1. Adquisición de nueva maquinaria o equipos o su renovación ..... **36303**

**Forestación. Subvenciones.** Extracto de la Resolución de 15 de septiembre de 2020, de la Secretaría General, por la que se establece la convocatoria de subvenciones destinadas a inversiones en tecnologías forestales en la Comunidad Autónoma de Extremadura. Línea 2. Construcción o rehabilitación de pequeñas infraestructuras ..... **36306**

**Desarrollo rural. Ayudas.** Extracto de las ayudas VI convocatoria pública de ayudas bajo la metodología LEADER en la Comarca Campo Arañuelo y su entorno para inversiones en formación e información de los agentes económicos y sociales que desarrollen sus actividades en ámbitos cubiertos por la EDL de cada grupo de acción local ..... **36309**

**Desarrollo rural. Ayudas.** Extracto de las ayudas VI convocatoria pública de ayudas bajo la metodología LEADER en la Comarca Campo Arañuelo y su entorno para inversiones en renovación de poblaciones en las zonas rurales ..... **36311**

**Desarrollo rural. Ayudas.** Extracto de las ayudas VI convocatoria pública de ayudas bajo la metodología LEADER en la Comarca Campo Arañuelo y su entorno para inversiones en apoyo a la innovación social, la gobernanza multinivel y la dinamización social y económica .... **36313**

**Desarrollo rural. Ayudas.** Extracto de las ayudas VI convocatoria pública de ayudas bajo la metodología LEADER en la Comarca Campo Arañuelo y su entorno para inversiones en servicios básicos para la economía y la población rural ..... **36315**

**Consejería de Educación y Empleo**

**Convenios Colectivos.** Resolución de 6 de octubre de 2020, de la Dirección General de Trabajo, por la que se ordena la inscripción en el Registro de Convenios y Acuerdos Colectivos de Trabajo de la Comunidad Autónoma de Extremadura y se dispone la publicación del Acta, de fecha 16 de septiembre de 2020, suscrita por la Comisión Paritaria del Convenio Colectivo de Derivados del Cemento para la provincia de Cáceres 2013-2016, en la que se acordó el establecimiento de las tablas salariales correspondientes a la anualidad 2019 en el ámbito de aplicación del citado convenio ..... **36317**



## Consejería para la Transición Ecológica y Sostenibilidad

**Instalaciones eléctricas.** Resolución de 24 de septiembre de 2020, del Servicio de Ordenación Industrial, Energética y Minera de Cáceres, por la que se otorga autorización administrativa previa a Energía de Miajadas, SA, de las instalaciones correspondientes al proyecto denominado "LSMT a 22 kV para doble acometida al CT "Oasis" y mejora de la calidad de suministro en la población de Miajadas". Término municipal: Miajadas (Cáceres). Expte.: AT-9221 ..... **36321**

**Autorización ambiental.** Resolución de 30 de septiembre de 2020, de la Dirección General de Sostenibilidad, por la que se otorga autorización ambiental unificada para la explotación porcina de cebo, promovida por Agrícola El Bercial de Hornachos, SA, en el término municipal de Valencia de las Torres (Badajoz) ..... **36325**

**Instalaciones eléctricas.** Resolución de 30 de septiembre de 2020, del Servicio de Ordenación Industrial, Energética y Minera de Badajoz, por la que se otorga autorización administrativa previa a Edistribución Redes Digitales, SLU, de las instalaciones correspondientes al proyecto denominado "Sustitución de línea subterránea de media tensión entre el CD 44390 "G. de Paredes" y el CD 44337 "Canarias", en el término municipal de Badajoz". Expte.: 06/AT-1788-17926 ..... **36354**

**Instalaciones eléctricas.** Resolución de 30 de septiembre de 2020, del Servicio de Ordenación Industrial, Energética y Minera de Badajoz, por la que se otorga autorización administrativa previa a Fuentes y Compañía, SL, de las instalaciones correspondientes al proyecto denominado "CT de 400 kVA Donoso Cortés nuevo, en Oliva de la Frontera (Badajoz)". Término municipal de Oliva de la Frontera. Expte.: 06/AT-10088-17902 ..... **36358**

**Instalaciones eléctricas.** Resolución de 30 de septiembre de 2020, del Servicio de Ordenación Industrial, Energética y Minera de Badajoz, por la que se otorga autorización administrativa previa a Fuentes y Compañía, SL, de las instalaciones correspondientes al proyecto denominado "CT de 200 kVA El Prado nuevo en Oliva de la Frontera (Badajoz)". Término municipal de Oliva de la Frontera. Expte.: 06/AT-10088-17905 ..... **36362**

**Instalaciones eléctricas.** Resolución de 30 de septiembre de 2020, del Servicio de Ordenación Industrial, Energética y Minera de Badajoz, por la que se otorga autorización administrativa de construcción a i-DE Redes Eléctricas Inteligentes, SAU, de las instalaciones correspondientes al proyecto denominado "Sustitución del CT "Coronada 2" n.º 903310350 por un CT prefabricado tipo EP-1T, y soterramiento de un tramo de la LAMT 4218-13 "Castuera" de la STR "La Coronada" de alimentación al mismo, en la Coronada (Badajoz)". Término municipal de La Coronada. Expte.: 06/AT-10177-17909 ..... **36366**

**Impacto ambiental.** Resolución de 1 de octubre de 2020, de la Dirección General de Sostenibilidad, por la que se formula declaración de impacto ambiental del proyecto de instalación solar fotovoltaica "Ellomay Solar" e infraestructuras de evacuación asociadas y cuya promotora es Ellomay Solar, SLU, en el término municipal de Talaván. Expte.: IA19/1275 ..... **36371**

**V****ANUNCIOS****Consejería de Hacienda y Administración Pública**

**Tesorería.** Anuncio de 7 de octubre de 2020 relativo al tipo de interés mínimo a aplicar durante el cuarto trimestre natural del año 2020 a las cuentas que la Junta de Extremadura tenga abiertas en entidades financieras ..... **36412**

**Consejería para la Transición Ecológica y Sostenibilidad**

**Información pública. Expropiaciones.** Anuncio de 28 de septiembre de 2020 por el que se somete a información pública la modificación de la solicitud de reconocimiento de utilidad pública, correspondiente a la infraestructura de evacuación de energía eléctrica asociada a la instalación fotovoltaica "FV Campo Arañuelo III", ubicada en el término municipal de Roman-gordo (Cáceres). Expte.: GE-M/37/19 ..... **36413**

**Información pública.** Anuncio de 30 de septiembre de 2020 por el que se somete a información pública la petición de autorización administrativa previa de las instalaciones correspondientes al proyecto denominado "Subestación Vaguadas, nueva posición salida de línea 20 kV "Fotovaguada"". Término municipal de Badajoz. Expte.: 06/AT-1788-17951 ... **36423**

**Información pública.** Anuncio de 30 de septiembre de 2020 por el que se somete a información pública la petición de autorización administrativa previa de las instalaciones correspondientes al proyecto denominado "Sustitución de línea subterránea de media tensión entre el CD 69878 "Marcesa" y el CD 80306 "PI 3", en el término municipal de Zafra". Expte.: 06/AT-1788-17945 ..... **36425**

**Ayuntamiento de Badajoz**

**Información pública.** Anuncio de 7 de octubre de 2020 sobre aprobación inicial de la modificación puntual n.º 2/2020 de ordenación detallada del Plan General Municipal ..... **36427**

**Información pública.** Anuncio de 7 de octubre de 2020 sobre aprobación inicial de la modificación puntual n.º 3/2020 de ordenación detallada del Plan General Municipal ..... **36428**



## II AUTORIDADES Y PERSONAL

### 1.— NOMBRAMIENTOS, SITUACIONES E INCIDENCIAS

#### **SERVICIO EXTREMEÑO DE SALUD**

*RESOLUCIÓN de 5 de octubre de 2020, de la Dirección General de Recursos Humanos y Asuntos Generales, por la que se nombra personal estatutario fijo a los aspirantes que han elegido plaza en el proceso selectivo convocado por Resoluciones de 18 de septiembre de 2017 y 23 de febrero de 2018, para el acceso de personas con discapacidad intelectual a la condición de personal estatutario fijo en la categoría de Celador/a, en las instituciones sanitarias del Servicio Extremeño de Salud. (2020062029)*

Por Resoluciones de 18 de septiembre de 2017 (DOE núm. 187, de 28 de septiembre) y 23 de febrero de 2018 (DOE n.º 45, de 5 de marzo), de la Dirección Gerencia, se convocan procesos selectivos para el acceso de personas con discapacidad intelectual a la condición de personal estatutario fijo en la categoría de Celador/a en las instituciones sanitarias del Servicio Extremeño de Salud, modificada parcialmente por Resolución de 18 de marzo de 2020 (DOE núm. 60, de 23 de marzo).

Mediante Resolución de la Dirección General de Recursos Humanos y Asuntos Generales de 6 de julio de 2020 (DOE n.º 135, de 14 de julio), se aprobó la relación de plazas que se ofertaban y se estableció el procedimiento para su elección.

Finalizado el citado procedimiento de oferta de plazas y adjudicación de éstas, y con el fin de dar cumplimiento a lo dispuesto en las bases de las precitadas convocatorias, esta Dirección General de Recursos Humanos y Asuntos Generales del Servicio Extremeño de Salud, en uso de las atribuciones que tiene conferidas,

#### RESUELVE:

Primero. Nombrar personal estatutario fijo a los aspirantes que han elegido plaza en el proceso selectivo para el acceso de personas con discapacidad intelectual en la categoría de Celador/a, con expresión del destino elegido según relación adjunta.

Segundo. Los aspirantes nombrados dispondrán del plazo de un mes a partir del día siguiente al de la publicación de la presente resolución en el Diario Oficial de Extremadura para efectuar la toma de posesión e incorporación a la plaza adjudicada.



La toma de posesión se efectuará en la Gerencia del Área de Salud a la que esté adscrita la plaza adjudicada. La falta de incorporación en el plazo referido, cuando sea imputable al interesado y no responda a causas justificadas, producirá el decaimiento de su derecho a obtener la condición de personal estatutario fijo, quedando sin efecto su nombramiento.

Tercero. Aquellos aspirantes que, por coincidencia en el tiempo de procesos selectivos en distintos Servicios de Salud, hubieran superado más de un proceso selectivo en la misma categoría en su caso, deberán presentar renuncia expresa de su nombramiento en otro Servicio de Salud para acceder a la condición de personal estatutario fijo del Servicio Extremeño de Salud, decayendo, en caso contrario, en su derecho al nombramiento en este último servicio. La citada renuncia debe ser en fecha anterior a la de la toma de posesión en el Servicio Extremeño de Salud.

Contra la presente resolución, que pone fin a la vía administrativa, los interesados podrán interponer recurso contencioso-administrativo ante el órgano jurisdiccional competente de conformidad con lo establecido en la Ley 29/1998, de 13 de julio, reguladora de la Jurisdicción Contencioso-Administrativa, en el plazo de dos meses contados desde el día siguiente al de su publicación en el Diario Oficial de Extremadura. Con carácter potestativo podrá interponerse recurso de reposición previo ante este mismo órgano en el plazo de un mes desde el día siguiente al de su publicación en el Diario Oficial de Extremadura. Todo ello, sin perjuicio de que el interesado puede ejercitar cualquier otro recurso que estime procedente.

Mérida, 5 de octubre de 2020.

La Directora General de Recursos Humanos  
y Asuntos Generales del Servicio  
Extremeño de Salud,  
MARÍA DEL CARMEN BARROSO HERRILLO



<b>Orden elección</b>	<b>DNI/NIE</b>	<b>APELLIDOS Y NOMBRE</b>	<b>CENTRO HOSPITALARIO</b>
1	***2615**	ALCON EGIDO, DAVID	Hospital de Plasencia
2	***8655**	EGIDO MORAN, PATRICIA	Complejo Hospitalario de Badajoz
3	***9114**	ESPINOSA ESPINOSA, FRANCISCO JAVIER	Complejo Hospitalario de Badajoz
4	***6283**	GONZALEZ BRAVO, JUAN LUIS	Complejos Hospitalario de Cáceres
5	***8660**	CRUZ CASTAÑO, JULIAN	Complejos Hospitalario de Cáceres
6	***7700**	GONZALEZ MARTINEZ, MAURICIO	Hospital Tierra de Barros de Almendralejo
7	***7350**	TORRES FERNANDEZ, ANTONIO	Complejo Hospitalario de Badajoz
8	***4419**	SANCHEZ GARCIA, IVAN	Complejos Hospitalario de Cáceres



<b>Orden elección</b>	<b>DNI/NIE</b>	<b>APELLIDOS Y NOMBRE</b>	<b>CENTRO HOSPITALARIO</b>
9	***4432**	CORTES GALEANO, TAMARA	Complejos Hospitalario de Cáceres
10	***8198**	DIAZ GARCIA, CARLOS JOAQUIN	Complejo Hospitalario de Badajoz
11	***7366**	DIAZ PEREZ, DIEGO	Complejos Hospitalario de Cáceres
12	***7830**	FACILA CHAMIZO, MARIA ESTHER	Hospital de Don Benito - Villanueva
13	***8937**	GONZALEZ GOMEZ, ALBERTO	Complejo Hospitalario de Badajoz
14	***5327**	GUDIÑO CORDOBA, ANA VANESSA	Complejo Hospitalario de Badajoz
15	***5828**	MADUEÑO FERNANDEZ, JOSE ANTONIO	Complejo Hospitalario de Badajoz
16	***6099**	PRIETO MACIAS, ALEJANDRO	Complejos Hospitalario de Cáceres





<b>Orden elección</b>	<b>DNI/NIE</b>	<b>APELLIDOS Y NOMBRE</b>	<b>CENTRO HOSPITALARIO</b>
17	***9726**	PULIDO DE LA ROSA, SILVIA	Complejo Hospitalario de Badajoz
18	***7516**	REYES DIAZ, MACARENA	Complejo Hospitalario de Badajoz
19	***2480**	RUEDA MORETA, JORGE JAIME	Complejos Hospitalario de Cáceres
20	***0981**	RUIZ SOTOMAYOR, IRENE	Complejo Hospitalario de Badajoz
21	***7546**	RAMOS MEJIAS, TAMARA	Complejo Hospitalario de Badajoz
22	***7527**	RAMOS ROMERO, RUBEN	Complejo Hospitalario de Badajoz
23	***3805**	SOSA MAGAN, MARTIN	Hospital de Don Benito - Villanueva
24	***4595**	SALINERO MARTINEZ, JOSE MARIA	Complejos Hospitalario de Cáceres



<b>Orden elección</b>	<b>DNI/NIE</b>	<b>APELLIDOS Y NOMBRE</b>	<b>CENTRO HOSPITALARIO</b>
25	***3053**	VICENTE MARTINEZ, ALBA	Complejos Hospitalario de Cáceres
26	***4594**	BARROSO SEANO, BEATRIZ	Complejo Hospitalario de Badajoz
27	***3990**	BARBOSA CHAVES, IVAN	Complejos Hospitalario de Cáceres
28	***8205**	GARCIA GALLARDO, TERESA	Hospital Tierra de Barros de Almendralejo
29	***5356**	ROMERO MARTIN, ARTURO	Complejo Hospitalario de Badajoz
30	***2491**	SILVA REDONDO, LAURA	Complejos Hospitalario de Cáceres
31	***9188**	CORRAL FERNANDEZ, GONZALO	Hospital de Don Benito - Villanueva
32	***9794**	DEOGRACIAS ROSA, JUAN MARIA	Complejos Hospitalario de Cáceres





## **III OTRAS RESOLUCIONES**

### **CONSEJERÍA DE AGRICULTURA, DESARROLLO RURAL, POBLACIÓN Y TERRITORIO**

*RESOLUCIÓN de 15 de septiembre de 2020, de la Secretaría General, por la que se aprueba la convocatoria de subvenciones destinadas a inversiones en tecnologías forestales en la Comunidad Autónoma de Extremadura.*

(2020061775)

El Estatuto de Autonomía de Extremadura, en su artículo 9.1,7 establece como una de sus competencias exclusivas la del fomento del desarrollo económico y social de la Comunidad Autónoma dentro de los objetivos de la política económica nacional. Igualmente, en su artículo 7.6, en el marco de los principios rectores, encomienda a los poderes públicos regionales estimular la investigación científica y técnica, la incorporación de procesos innovadores, así como el acceso a las nuevas tecnologías por parte de las empresas y la ciudadanía.

Mediante la Orden de 14 de abril de 2020, publicado en el Diario Oficial de Extremadura n.º 73, de 16 de abril de 2020, se establecen las bases reguladoras en régimen de concurrencia competitiva y de convocatoria periódica de las subvenciones destinadas a incentivar las inversiones en tecnologías forestales y para la transformación, movilización y comercialización de productos forestales en la Comunidad Autónoma de Extremadura, en desarrollo de los artículos 21.6 y 26 del Reglamento (UE) n.º 1305/2013, del Parlamento Europeo y del Consejo, de 17 de diciembre de 2013, relativo a la ayuda al desarrollo rural a través del Fondo Europeo Agrícola de Desarrollo Rural (FEADER) y por el que se deroga el Reglamento (CE) n.º 1698/2005 del Consejo, todo ello a través de las acciones 8.6.1: Ayudas al incremento del potencial forestal, de la submedida 8.6; Inversiones en tecnologías forestales y para la transformación, movilización y comercialización de productos forestales del Programa de Desarrollo Rural de Extremadura.

Las actuaciones que se pretenden subvencionar con la acción 8.6.1 tienen como finalidad el apoyo a las inversiones destinadas a mejorar el potencial y la calidad de los recursos forestales de la Comunidad Autónoma de Extremadura.

Por otra parte, las subvenciones reguladas en esta resolución, resultan ser ayudas de estado compatibles con el mercado interior al encontrarse en los supuestos incluidos en el artículo 41 del Reglamento 702/2014 de la Comisión, de 25 de junio de 2014, por el que se declaran determinadas categorías de ayuda en los sectores agrícola y forestal y en zonas rurales



compatibles con el mercado interior, en aplicación de los artículos 107 y 108 del Tratado de Funcionamiento de la Unión Europea.

Estas ayudas están cofinanciadas en un 75 % por el Fondo Europeo Agrícola de Desarrollo Rural (FEADER) "Europa Invierte en las Zonas Rurales", dentro del Programa de Desarrollo Rural de Extremadura 2014-2020, aprobado por la Comisión Europea con fecha 18 de noviembre de 2015, y más concretamente por la acción 8.6.1 "Ayudas al Incremento del Potencial Forestal del Programa de Desarrollo Rural de Extremadura 2014-2020" de la submedida 8.6 "Inversiones en tecnologías forestales y en la transformación, movilización y comercialización de productos forestales" de la Medida 8: "Inversiones en el desarrollo de zonas forestales y mejora de la viabilidad de los bosques", siendo el 25 % restante cofinanciado por la Administración General del Estado y por la Comunidad Autónoma de Extremadura.

De acuerdo con lo establecido en el artículo 15 de la Orden de 14 de abril de 2020, publicado en el Diario Oficial de Extremadura n.º 73, de 16 de abril de 2020, mediante la presente resolución se aprueba la convocatoria para la concesión de subvenciones destinadas a inversiones en tecnologías forestales y la transformación, movilización y comercialización de productos forestales en la Comunidad Autónoma de Extremadura, a través de la Submedida 8.6.1 del Programa de Desarrollo Rural de Extremadura (FEADER).

En virtud de todo lo anteriormente expuesto, y visto el artículo 23 de la Ley 6/2011, de 23 de marzo, de Subvenciones de la Comunidad Autónoma de Extremadura, y de conformidad con la Ley 1/2002, de 28 de febrero, del Gobierno y de la Administración de la Comunidad Autónoma de Extremadura, en uso de las atribuciones conferidas en materia de montes y aprovechamientos forestales por el artículo 10.2 del Estatuto de Autonomía de la Comunidad Autónoma de Extremadura en la redacción dada por la Ley Orgánica 1/2011, de 28 de enero y previa autorización del Consejo de Gobierno acordada en la sesión celebrada el día 9 de septiembre de 2020,

RESUELVO :

***Primero. Objeto. Procedimiento de convocatoria y concesión.***

1. La presente resolución tiene por objeto efectuar la convocatoria pública para la concesión de las subvenciones destinadas a incentivar las inversiones en tecnologías forestales, de la Acción 8.6.1 línea 1 y 2, previstas en la Orden de 14 de abril de 2020, por la que se regula el régimen de subvenciones destinadas a inversiones en tecnologías forestales y para la transformación, movilización y comercialización de productos forestales en la Comunidad Autónoma de Extremadura (DOE n.º 73, de 16 de abril de 2020).



2. La convocatoria se tramitará en régimen de concurrencia competitiva y convocatoria pública de carácter periódico, de conformidad con lo previsto en el artículo 22.1 de la Ley 6/2011, de 23 de marzo, de Subvenciones de la Comunidad Autónoma de Extremadura y de acuerdo con los principios de publicidad, objetividad, transparencia, igualdad y no discriminación.
3. El procedimiento de concesión de las subvenciones se iniciará de oficio mediante esta convocatoria aprobada por resolución de la Secretaría General de la Consejería de Agricultura, Desarrollo Rural, Población y Territorio, que será publicada en el Diario oficial de Extremadura (en adelante, DOE) junto al extracto previsto en el artículo 20.8 a) de la ley 38/2003, de 17 de noviembre, General de Subvenciones. Esta convocatoria será también objeto de publicación en la sede electrónica corporativa de la Junta de Extremadura, dentro del Portal de Subvenciones, y en el Portal de Transparencia y la Participación Ciudadana, en los términos previstos en los artículos 17 y 20 de la ley 6/2011, de 23 de marzo, y artículo 11.1 de la Ley 4/2013, de 21 de mayo, de Gobierno Abierto de Extremadura.

Asimismo, a través de la Base de Datos Nacional de Subvenciones se publicará, en el DOE, un extracto de la convocatoria de la ayuda, de acuerdo con lo dispuesto en el artículo 17.3 b) de la Ley 38/2003, de 17 de noviembre, General de Subvenciones.

### ***Segundo. Personas beneficiarias.***

1. Podrán ser beneficiarias de las subvenciones las personas y entidades que estén dedicadas a la explotación silvícola y/o pretransformación de los productos forestales, siguientes:
  - a. Las personas físicas o jurídicas, titulares de derechos reales o personales sobre terrenos forestales y agroforestales, cuando los derechos las habiliten a realizar las actuaciones subvencionables, siempre que esas personas sean titulares forestales públicos o privados, municipios y sus asociaciones.
  - b. Las personas autónomas y las pequeñas y medianas empresas del sector forestal (en adelante Pymes) no incluidas en el apartado anterior. Se entiende por Pyme aquella empresa que ocupa a menos de 250 personas y cuyo volumen de negocios anual no excede de 50 millones de euros o cuyo balance general anual no excede de 43 millones de euros, de acuerdo con los criterios establecidos en el anexo I del Reglamento (UE) número 702/2014 de la Comisión de 25 de junio de 2014, por el que se declaran determinadas categorías de ayuda en los sectores agrícola y forestal y en zonas rurales compatibles con el mercado interior en aplicación de los artículos 107 y 108 del TFUE.



Las Pymes en proceso de constitución, deberán encontrarse legalmente constituidas, en el momento de resolver la concesión y con anterioridad a la propuesta de resolución provisional de la subvención, deberán presentar la inscripción en el registro público correspondiente.

- c. Las comunidades de bienes titulares de derechos reales o personales sobre terrenos forestales y agroforestales. Debiendo hacerse constar expresamente, tanto en la documentación que se acompaña a la solicitud, como en la resolución de concesión, los compromisos de ejecución asumidos por cada persona miembro de la agrupación, así como el importe de la subvención a aplicar por cada una de ellas que tendrá la igualmente condición de beneficiaria. En todo caso, deberá nombrarse una persona representante o apoderada única con poderes bastantes para cumplir las obligaciones que, como beneficiaria, corresponde a la agrupación, sin que pueda disolverse la agrupación hasta que haya transcurrido el plazo de prescripción previsto en los artículos 45 y 70 de la Ley 6/2011, de 23 de marzo, de Subvenciones de la Comunidad Autónoma de Extremadura.

2. No podrán ostentar la condición de beneficiarias:

- a. Las Administraciones Públicas estatal o autonómicas.
- b. Las empresas públicas o personas jurídicas cuyo capital pertenezca al menos en un 50 %, a cualquiera de las administraciones anteriormente referidas o a una administración local.

### ***Tercero. Actuaciones subvencionables.***

Serán subvencionables las actuaciones para la adquisición de nueva maquinaria y/o equipos y construcción o rehabilitación de pequeñas infraestructuras para la mejora de la comercialización de productos forestales, incluida la primera transformación, las cuales se detallan en el anexo I de la Orden de 14 de abril de 2020, siendo los módulos limitativos asociados a cada actuación los descritos en el anexo II de la Orden de 14 de abril de 2020, siempre que se encuentren dentro de los tipos de trabajo, objetivos, terrenos y supuestos siguientes:

Línea 1. Adquisición de nueva maquinaria y equipos o su renovación:

- a) Adquisición de equipos destinados a la preparación de nuevas matas de resinación de montes de Pinus pinaster para trabajos como desbroces de acceso a los pies, acceso a matas, clareos y podas en altura, y desroñe de caras, incluso los costes de herramientas manuales propias del oficio así como los dosificadores para la aplicación de estimulantes para la resinación y recogida de remasa.



- b) Adquisición de equipos para la preparación de masas de Pinus pinea que aún no hayan entrado en producción para trabajos como desbroces hasta el acceso al pie de árbol, podas de fructificación y olivaciones e injertado, y clareos, incluso el coste de herramientas manuales para la recogida de piña (pértigas) y elementos propios para la realización de poda en altura.
- c) Adquisición de equipos destinados a la puesta en valor de alcornoques para trabajos como desbroces, ruedos, apostados y podas de formación y el desbornizado, y para la transformación y aprovechamiento de frutos y selección de brotes, para el resalveo de castañares para madera, y robledales y para la producción de biomasa
- d) Adquisición de maquinaria y equipos para el aprovechamiento de madera, biomasa y leñas, como el clareo y astillado en masas en fase de diseminado y monte bravo hasta bajo latizal para la valorización energética de los residuos generados.

La adquisición de nueva maquinaria y equipos estará destinada a la mejora de la productividad de los aprovechamientos forestales, incluida la primera transformación en el monte, de acuerdo con lo anteriormente señalado.

Línea 2. Construcción o rehabilitación de pequeñas infraestructuras:

Tendrán la consideración de pequeñas infraestructuras las construcciones no portátiles tales como naves de secado de piñas u otros frutos forestales, explanaciones auxiliares para el manejo de productos forestales, vías de saca, almacén de resinas, almacén de leñas, parques de astilla, etc. También lo serán aquellas que resulten necesarias para el almacenamiento de la maquinaria y equipos subvencionables de acuerdo con la línea 1.

Los terrenos dónde se ubiquen estas pequeñas infraestructuras, deberán estar identificados en el SIGPAC, en la fecha de finalización del plazo de presentación de solicitudes, con uso FO. Serán gastos subvencionables los necesarios para la construcción de las infraestructuras.

#### **Cuarto. Financiación.**

La cuantía total máxima de las subvenciones convocadas asciende a dos millones de euros (2.000.000,00 €), medida "8.6.1 Incremento del Potencial Forestal", cuya imputación presupuestaria es al proyecto 20150166, fondo FR14080601, centro gestor 120050000 distribuido en:

Línea 1- Adquisición de nueva maquinaria y equipos o su renovación:

- Ejercicio 2021: Importe de 800.000 € a la posición presupuestaria G/354C/77000 y 160.000€ a la posición presupuestaria G/354C/76000.
- Ejercicio 2022: Importe de 640.000€ a la posición presupuestaria G/354C/77000.



Línea 2- Construcción o rehabilitación de pequeñas infraestructuras:

- Ejercicio 2021: Importe de 200.000 € a la posición presupuestaria G/354C/77000 y 40.000 € a la posición presupuestaria G/354C/76000.
- Ejercicio 2022: Importe de 160.000€ a la posición presupuestaria G/354C/77000.

Las subvenciones convocadas están cofinanciadas por el Fondo Europeo Agrícola de Desarrollo Rural (FEADER), conforme al Programa de Desarrollo Rural de Extremadura, 2014-2020, Medida 8: "Inversiones en el desarrollo de zonas forestales y mejora de la viabilidad de los bosques"; Submedida 8.6: "Inversiones en tecnologías forestales y en la transformación, movilización y comercialización de productos forestales", en un 75%, el resto por el Ministerio de Agricultura, Pesca y Alimentación y la Junta de Extremadura.

De conformidad con lo previsto en el artículo 23.2 h) de la ley 6/2011, de 23 de marzo, de Subvenciones de la Comunidad Autónoma Extremadura, la cuantía global de los créditos presupuestarios fijados en la presente convocatoria podrá aumentarse hasta un 20% de la cuantía inicial, o hasta la cuantía que corresponda, cuando el incremento sea consecuencia de una generación, incorporación de crédito, o se trate de créditos declarados ampliables, siempre antes de resolver la concesión de las mismas, sin necesidad de abrir una nueva convocatoria, de acuerdo con los trámites y requisitos previstos en el artículo 39.3 de la norma autonómica.

#### **Quinto. Importe de la subvención.**

1. Para poder adoptarse una resolución estimatoria, el importe de la inversión, en la acción 8.6.1, deberá alcanzar un mínimo de 3.000 €, IVA excluido.

En el caso de adquisición de maquinaria y/o equipos (Línea 1; acción 8.6.1), se podrán alcanzar importes máximos de subvención de hasta 300.000 €, IVA excluido.

En el caso de actuaciones de construcción o rehabilitación de pequeñas infraestructuras (Línea 2; acción 8.6.1), se podrán alcanzar importes máximos de subvención de hasta 100.000 €, IVA excluido.

2. En el supuesto de no alcanzarse los importes mínimos de inversión señalados se desestimará la solicitud.

#### **Sexto. Tipo de ayuda.**

1. La subvención será a fondo perdido.
2. El porcentaje de la ayuda será del 30% de la inversión aprobada.



**Séptimo. Ordenación, instrucción y resolución del procedimiento de concesión.**

1. El órgano competente para la ordenación e instrucción del procedimiento será la Dirección General de Política Forestal a través del Servicio de Ordenación y Gestión Forestal y sus unidades administrativas.
2. La concesión de la subvención se realizará mediante resolución de la Secretaría General de la Consejería de Agricultura, Desarrollo Rural, Población y Territorio.

**Octavo. Plazo y forma de presentación de las solicitudes.**

1. El plazo de presentación de solicitudes y la documentación requerida, será de veinte días hábiles desde la publicación de esta convocatoria en el Diario Oficial de Extremadura (en adelante DOE) y el extracto previsto en el artículo 20.8 a) de la Ley 38/2003, de 17 de noviembre, General de Subvenciones.
2. La solicitud responderá a los modelos normalizados contenidos en los anexos I y II de esta resolución de convocatoria, disponibles en el Portal del Ciudadano (<http://ciudadano.juntaex.es>) y en el de la Consejería de Agricultura, Desarrollo Rural, Población y Territorio (<http://www.juntaex.es/con03/>). Su uso es obligatorio para todas las personas interesadas.
3. Las solicitudes de subvención, debidamente cumplimentadas deben ser firmadas por quienes la soliciten o acrediten su representación por cualquier medio válido en derecho e irán acompañadas de la documentación que para cada caso se establece y serán dirigidas al titular de la Dirección General de Política Forestal.
4. La solicitud se cumplimentará preferentemente de forma telemática a través de la plataforma "ARADO", en el portal oficial de la Consejería de Agricultura, Desarrollo Rural, Población y Territorio de la Junta de Extremadura (<https://arado.juntaex.es/aradoi/inicio.aspx>) o bien mediante el correspondiente modelo normalizado publicado en la convocatoria.

La Consejería de Agricultura, Desarrollo Rural, Población y Territorio proporcionará a las personas interesadas las claves personalizadas de acceso al sistema informático de presentación de solicitudes, e igualmente a través de las Oficinas Comarcales Agrarias (OCAS) se facilitará la acreditación informática a quien las represente y colabore con las mismas en la formulación de la solicitud.

Una vez cumplimentada la solicitud, en cualquiera de las dos modalidades previstas, podrá ser presentada en el Registro electrónico de la sede electrónica corporativa de la Junta de Extremadura, a través de la plataforma ARADO o en cualquiera de los registros de entrada de documentos, oficina de respuesta personalizada, Centros de Atención



Administrativa o en los lugares previstos en el artículo 7 del Decreto 257/2009, de 18 de diciembre, por el que se implanta un Sistema de Registro Único y se regulan las funciones administrativas del mismo en el ámbito de la Administración de la Comunidad Autónoma de Extremadura o en cualquiera de los lugares establecidos en el artículo 16.4 de la Ley 39/2015, de 1 de octubre.

En todo caso, será obligatorio presentar la solicitud en el Registro electrónico a través de la plataforma ARADO, así como la obligación de relacionarse a través de medios electrónicos para la realización de cualquier trámite, para las personas o entidades relacionadas en el artículo 14.2 de la Ley 39/2015, de 1 de octubre, del Procedimiento Administrativo Común de las Administraciones Públicas.

5. Por cada convocatoria sólo se admitirá una solicitud por persona interesada. Cuando esta formule solicitudes en más de una línea de la misma convocatoria, será suficiente la presentación, por una sola vez, de la documentación coincidente con cada una de ellas, debiendo indicar claramente en cuál de los expedientes obra dicha documentación.
6. Cuando dentro del plazo de admisión se formule más de una solicitud por línea, se considerará, a efectos de su tramitación, la presentada en último lugar, salvo que se manifieste lo contrario mediante escrito dirigido al órgano competente para su instrucción y, dentro del plazo máximo previsto para su formulación.
7. La Consejería de Agricultura, Desarrollo Rural, Población y Territorio, podrá habilitar con carácter general o específico a personas físicas o jurídicas autorizadas para la realización de determinadas transacciones electrónicas en representación de las interesadas, presumiéndose válida dicha representación, de conformidad con lo previsto en el artículo 5.7 de la Ley 39/2015, del Procedimiento Administrativo Común de las Administraciones Públicas.
8. No serán admitidas a trámite las solicitudes presentadas fuera del plazo previsto en esta convocatoria, las no presentadas en el modelo normalizado establecido, aquellas otras cuyas personas titulares no puedan ostentar la condición de beneficiarias de acuerdo con lo previsto en el artículo 4 de la Orden de 14 de abril de 2020 y aquellas que no contengan los datos que constituyen el contenido mínimo, resolviéndose su inadmisión.

Asimismo, cuando se detecte que una solicitud contiene datos inexactos o falsos que sean esenciales para la puntuación de los criterios de selección, determinarán la imposibilidad de continuar con su tramitación y dará lugar a inadmisión de la solicitud.

La resolución de inadmisión se notificará a las personas interesadas mediante su publicación en el DOE, y de forma adicional, en el Portal del Ciudadano (<http://ciudadano.juntaex.es/web/portal/tramites>), y en el de la Consejería de Agricultura, Desarrollo Rural, Población y Territorio (<http://www.juntaex.es/con03/>), en aplicación de lo previsto en el artículo 45 de la Ley 39/2015, de 1 de octubre, del Procedimiento Administrativo Común de las Administraciones Públicas.



De forma complementaria la Administración realizará comunicaciones a quien así lo hayan hecho constar en su solicitud, mediante "SMS", correo electrónico o a través de la plataforma "LABOREO" cuando hayan realizado la solicitud mediante "ARADO". En ningún caso, dichas comunicaciones tendrán la consideración de notificación alguna a efectos del procedimiento.

9. Los datos contenidos en la solicitud tendrán carácter vinculante no pudiendo ser objeto de modificación ni corrección tras la presentación de la misma, sin perjuicio de lo previsto en el artículo 19 de la Orden de 14 de abril de 2020.
10. Tendrá la consideración de contenido mínimo de la solicitud, los datos de identificación de la persona solicitante, así como de las actuaciones objeto de subvención.

#### **Noveno. Criterios de selección.**

1. Los criterios de selección servirán para puntuar cada solicitud y confeccionar un listado ordenado con el fin de determinar el orden de prelación entre ellas para su instrucción y concesión.

La puntuación de cada solicitud se calculará de oficio de conformidad con su contenido y con los datos aportados por el solicitante hasta la fecha de finalización del plazo de presentación de las solicitudes.

2. Los criterios de selección para las líneas 1, y 2, de la acción 8.6.1, serán los siguientes:

— Línea 1:

- A. Criterios de selección en función de las especies principales sobre las que se vayan a realizar las actuaciones subvencionables:

- 1.º Nuevas matas de resinación de montes de Pinus pinaster ..... 10 puntos.
- 2.º Masas destinadas a la producción de Biomasa y masas existentes de Pinus pinea y que aún no han entrado en producción ..... 8 puntos.
- 3.º Puesta en valor de alcornoques ..... 7 puntos.
- 4.º Selección de brotes y resalveo de castaños ..... 6 puntos.
- 5.º Resto de especies ..... 1 punto.

Cuando en la solicitud se incluyan recintos con diferentes actuaciones, su cálculo se realizará aplicando la media ponderada por la superficie.

**B. Criterios de selección para adquisición de maquinaria e infraestructuras:**

- 1.º Adquisición de maquinarias, equipos o instalaciones por solicitantes agrupados ..... 5 puntos.
- 2.º La adquisición de maquinarias o equipos para la recolección del producto en el monte.....3 puntos.
- 3.º La adquisición, establecimiento o reparación de instalaciones relacionadas con aprovechamientos de productos emergentes, frutos, resinas, setas .....2 puntos.

**C. Criterios por volumen de inversión:**

- 1.º Por adquisición de maquinaria, equipos o instalaciones por un coste solicitado de más de 300.000 € ..... 10 puntos.
- 2.º Por adquisición de maquinaria, equipos o instalaciones por un coste solicitado superior a 100.000 € .....7 puntos.
- 3.º Por adquisición de maquinaria, equipos o instalaciones por un coste solicitado de más de 50.000 € .....5 puntos.
- 4.º Por adquisición de maquinaria, equipos o instalaciones por un coste de menos de 50.000 € .....3 puntos.

**D. Criterios por distancia a zona de transformación industrial:**

- 1.º Actuaciones de puesta en producción de masas que tengan una zona de transformación industrial de los productos a una distancia menor de 200 km y mayor de 50 km ..... 10 puntos.
- 2.º Actuaciones de puesta en producción de masas que tengan una zona de transformación industrial de los productos a una distancia menor de 50 km ...6 puntos.
- 3.º Actuaciones de puesta en producción de masas que tengan una zona de transformación industrial de los productos a una distancia mayor o igual a 200 km .....1 punto.

La puntuación mínima para ser seleccionable en esta línea debe ser superior a 16 puntos. La puntuación total se obtendrá por suma de los 4 criterios anteriores.



— Línea 2:

A. Criterios de selección en función de las especies principales sobre las que se vayan a realizar las actuaciones subvencionables:

- 1.º Nuevas matas de resinación de montes de Pinus pinaster ..... 10 puntos.
- 2.º Masas destinadas a la producción de Biomasa y masas existentes de Pinus pinea y que aún no han entrado en producción ..... 8 puntos.
- 3.º Puesta en valor de alcornoques .....7 puntos.
- 4.º Selección de brotes y resalveo de castañares .....6 puntos.
- 5.º Resto de especies ..... 1 punto.

Cuando en la solicitud se incluyan recintos con diferentes actuaciones, su cálculo se realizará aplicando la media ponderada por la superficie.

B. Criterios por distancia a zona de transformación industrial:

- 1.º Actuaciones de puesta en producción de masas que tengan una zona de transformación industrial de los productos a una distancia menor de 200 km y mayor de 50 km ..... 10 puntos.
- 2.º Actuaciones de puesta en producción de masas que tengan una zona de transformación industrial de los productos a una distancia menor de 50 km ... 6 puntos.
- 3.º Actuaciones de puesta en producción de masas que tengan una zona de transformación industrial de los productos a una distancia mayor o igual a 200 km ..... 1 punto.

C. En el caso de actuaciones que supongan un incremento del valor potencial de los terrenos o productos forestales, superior al 30% del valor inicial, la puntuación se vería incrementada en 2 puntos.

Para valorar este último criterio se aportará, junto con la solicitud, un Plan de Inversión que deberá incluir la información pertinente sobre el valor de la producción forestal antes de la inversión y el valor potencial que se espera conseguir una vez realizada la misma.

Este incremento puede justificarse, en los casos que sea posible, empleando los datos y cálculos extraídos del Anejo n.º 10 BALANCES ECONOMICOS DE EXPLOTACIONES TIPO del Plan Forestal de Extremadura

(<http://extremambiente.juntaex.es/files/2008/Ordenacion%20y%20Gestion%20Forestal/PlanForestal/PFE-Anejos.pdf>).



La puntuación mínima para ser seleccionable en esta línea debe ser superior a 11 puntos. La puntuación total se obtendrá por suma de los tres criterios anteriores.

Una vez aplicados los criterios de puntuación, en el caso de que varias solicitudes alcanzasen una misma puntuación, para determinar el orden entre ellas se elegirá la solicitud de mayor puntuación parcial obtenida en cada uno de los criterios establecidos en el mismo orden que se relacionan. De mantenerse la paridad se dará prioridad a las solicitudes cumplimentadas de forma telemática sobre las realizadas mediante modelo normalizado y se ordenaran en ambos casos según la fecha de registro de entrada.

### ***Décimo. Documentación.***

1. De conformidad con lo estipulado, en los apartados 2 y 3 del artículo 28 de la Ley 39/2015, de 1 de octubre, del Procedimiento Administrativo Común de las Administraciones Públicas, en cuanto a la consulta de oficio de datos personales y documentación por parte de las Administraciones Públicas, las solicitudes de subvención deberán ir acompañadas de la documentación administrativa que, con el carácter de preceptiva, a continuación, se relaciona:

a) Cuando sea persona física:

Fotocopia del DNI de la persona solicitante, en caso de haberse opuesto a su consulta.

Fotocopia del DNI de quien la represente, en caso de haberse opuesto a su consulta y acreditación de la representación.

b) Cuando sea persona jurídica:

Fotocopia del documento acreditativo de la constitución de la entidad.

Fotocopia del documento comprensivo de las facultades de quien la represente.

Fotocopia del NIF de la persona jurídica.

Fotocopia del DNI de quien la represente, en caso de haberse opuesto a su consulta.

c) En el caso de que sea un municipio o asociación de municipios:

Certificado expedido por el órgano competente según la normativa de régimen local aplicable en el que se indique el acuerdo de solicitar la subvención, adoptado en fecha anterior a la finalización del plazo de admisión de solicitudes, y se designe a la persona que actuará como representante.



Fotocopia del DNI de quien la represente, en caso de haberse opuesto a su consulta.

d) En caso de que sea una comunidad de bienes:

Fotocopia del NIF de la comunidad de bienes.

Fotocopia del DNI de cada una de las personas integrantes de la comunidad de bienes y de su representante legal (para quien se haya opuesto a su consulta).

Documento de nombramiento de representante o apoderamiento único, con poderes bastantes para cumplir las obligaciones que corresponden a la agrupación.

Declaración responsable de quien represente o apodere a la comunidad de bienes en la que se indiquen los compromisos de ejecución asumidos por cada persona que integre la agrupación, así como el importe de subvención a aplicar por cada persona que la integra.

2. Además de acuerdo con los requisitos de cada línea deberá presentarse la siguiente documentación:

- a) Certificación actualizada del Registro Mercantil o registro público correspondiente, en el que se haga constar: fecha de constitución, inicio de operaciones, objeto social, el ámbito de actuación económica y las actividades dentro del sector forestal, relación de personas socias o partícipes y porcentaje de participación, representantes sociales o apoderadas de la entidad, composición del Consejo de Administración, relación de actos inscritos publicados en el Boletín Oficial del Registro Mercantil (BORME) y cuentas depositadas en el ejercicio anterior. En caso de entidades que no tengan obligación de inscribirse en un registro público, bastará con la aportación de estatutos o normas de régimen interno actualizados. Aquellos datos que no puedan certificarse por no tratarse de datos que tienen obligación de inscribirse, podrán ser acreditados mediante otros documentos públicos.
- b) Poder de la representación, cuando no coincida con la que se recoge en la certificación mercantil o registro público equivalente, o estatutos actualizados de la entidad; o, en caso de apoderamientos específicos.
- c) Solicitud de sometimiento a evaluación ambiental abreviada, acompañada de un documento ambiental abreviado con el contenido indicado en el artículo 80.1 de la Ley 16/2015, de 23 de abril, de protección ambiental de la Comunidad Autónoma de Extremadura, cuando se soliciten actuaciones que, según la citada ley, así lo requieran.
- d) Certificado de tasación emitido por tasador independiente debidamente acreditado e inscrito en el registro oficial, en el supuesto de adquisición de bienes inmuebles.



- e) Resoluciones o solicitudes de otras subvenciones para este mismo proyecto.
  - f) Memoria técnica valorada de la inversión, que justifique el objeto de la inversión y desglose y cuantifique económicamente las inversiones previstas, que será redactada y firmada por técnico universitario competente.
3. Las declaraciones responsables necesarias para demostrar los requisitos solicitados en la Orden de 14 de abril de 2020, son las siguientes, y la solicitante las declarará tal como vienen recogidos en el anexo I de la presente resolución.
- a) La de ostentar la condición de PYME.
  - b) La de reunir los requisitos para ostentar la condición de beneficiaria y de aceptación de las condiciones de la subvención.
  - c) No estar incurso en las prohibiciones para obtener la condición de beneficiaria, previstas en artículo 12 de la Ley 6/2011, de 23 de marzo, de Subvenciones de la Comunidad Autónoma de Extremadura.
  - d) Hallarse al corriente de las obligaciones con la Hacienda autonómica, estatal y la Seguridad Social.
  - e) La de no haber iniciado las inversiones para las que se solicita la subvención con anterioridad al día de presentación de esta solicitud.
  - f) Que cuentan o, en el caso de nuevas empresas o nuevos centros productivos de que se encuentran en tramitación, las licencias, autorizaciones y permisos, que correspondan para iniciar la ejecución de las inversiones y/o realización de la actividad, así como del cumplimiento de la restante normativa sectorial que resulte de aplicación.
  - g) Declaración responsable de no encontrarse incurso en ninguna de las prohibiciones para percibir subvenciones públicas de las recogidas en el artículo 13 de la Ley 38/2003, de 17 de noviembre, General de Subvenciones y artículo 12.2 de la Ley 6/2011, de 23 de marzo, de Subvenciones de la Comunidad Autónoma de Extremadura.
  - h) Que la pyme únicamente realiza la actividad forestal en la Comunidad Autónoma de Extremadura.
  - i) La de ostentar la propiedad de los terrenos objeto de la subvención.

Además, se presentará autorización expresa para que los datos de carácter personal como el importe de la financiación pública que reciba puedan hacerse públicos conforme a los Reglamentos 1306/2013 y 908/2014, y a ser tratados por organismos de auditoría e investigación de la Unión y del Estado.





4. Cuando los documentos exigidos a las personas interesadas hubieren sido elaborados o bien aportados anteriormente a cualquier Administración, podrá acogerse a lo previsto en el artículo 28 de la Ley 39/2015, de 1 de octubre, del Procedimiento Administrativo Común de las Administraciones Públicas, siempre que haga constar la fecha y el órgano o dependencia en que fueron presentados o, en su caso, emitidos, y cuando no hayan transcurrido más de cinco años desde la finalización del procedimiento a que correspondan, tal y como establece el artículo 23.3 de la Ley 6/2011, de 23 de marzo, de Subvenciones de la Comunidad Autónoma de Extremadura.

Cuando la Administración no pudiera recabar los citados documentos, podrá requerir su presentación o, en su defecto, la acreditación por otros medios de los requisitos a que se refiere el documento, con anterioridad a la formulación de la propuesta de resolución.

5. El órgano instructor podrá requerir en cualquier momento que se aporte la documentación que acredite no encontrarse incurso en ninguna de las prohibiciones referidas en el artículo 5 de la Orden de 14 de abril de 2020.

#### ***Undécimo. Comisión de Valoración.***

1. De acuerdo con lo establecido en el artículo 24 de la Orden de 14 de abril de 2020, para la valoración de las solicitudes y, en su caso, prelación de las solicitudes presentadas se constituirá una Comisión de Valoración, que emitirá un informe vinculante para el órgano instructor, en el que se concretará el resultado de la puntuación total asignada a cada solicitud.
2. La Comisión de Valoración estará constituida por:
  - a. La persona titular de la Dirección de Programas de Planificación y Montes Particulares, o unidad que la sustituya, del Servicio de Ordenación y Gestión Forestal, que presidirá el órgano.
  - b. La persona titular de la Jefatura de la Sección de Coordinación Área de Programas Forestales de Badajoz.
  - c. La persona titular de la Jefatura de la Sección de Planificación Forestal y Montes Particulares de Cáceres.
  - d. La persona titular de la Jefatura de la Sección Jurídica de la Dirección General de Política Forestal.
  - e. Una persona funcionaria con licenciatura en derecho adscrita al Servicio de Ordenación y Gestión Forestal, que realizará las funciones de secretariado.



Se procurará la representación equilibrada de hombres y mujeres en la composición de este órgano colegiado de acuerdo al artículo 29 de representación equilibrada de los órganos directivos y colegiados, de la Ley 8/2011 de 23 de marzo, de Igualdad entre mujeres y hombres y contra la violencia de género en Extremadura.

Para cada persona que integre este órgano se podrán designar suplentes, salvo para quien ostente la Presidencia, que se sustituirá con arreglo a lo previsto en la Ley 40/2015, de 1 de octubre, de Régimen Jurídico del Sector Público, y la Secretaría, a quien sustituirá la persona designada por la Presidencia. La composición definitiva de la comisión se publicará con anterioridad a su constitución, a través de internet en el portal oficial de la Consejería de Agricultura, Desarrollo Rural, Población y Territorio.

En todo lo no previsto expresamente en esta resolución, la Comisión de Valoración se regirá en cuanto a su constitución y funcionamiento por lo dispuesto para los órganos colegiados en la Ley 40/2015, de 1 de octubre.

3. La Comisión de Valoración podrá solicitar cuantos informes considere necesarios de acuerdo con las funciones de valoración atribuidas.
4. De cada una de las reuniones de la Comisión de Valoración, se levantará acta firmada por la Presidencia y Secretaría de la comisión.
5. La Comisión de Valoración será la encargada de resolver aquellas cuestiones que surjan relativas a la interpretación y cumplimiento del contenido de la presente resolución, que pudieran afectar al resultado de la evaluación efectuada.

***Decimosegundo. Listado ordenado provisional de puntuación de solicitudes.***

Concluido el plazo de presentación de solicitudes, la Comisión de Valoración, a partir de la información contenida en la solicitud y de la documentación entregada voluntariamente, aplicará los criterios de selección indicados en el artículo 14 de la Orden de 14 de abril de 2020, procederá a efectuar los cálculos correspondientes y otorgará la puntuación a cada una de las solicitudes. De lo anterior emitirá un informe vinculante.

No será necesario fijar un orden de prelación entre las solicitudes válidamente presentadas en plazo, si el crédito consignado en la convocatoria fuese suficiente para satisfacer todas ellas. En este supuesto, la Comisión de Valoración emitirá informe vinculante, en el que se concretará el resultado, y la determinación de la cuantía a conceder, proponiendo la aprobación a medida que se vaya verificando el cumplimiento de los requisitos exigidos, y las referencias al listado ordenado de solicitudes referido en el párrafo anterior se considerarán referidos al orden de incoación habitual en el despacho administrativo.

***Decimotercero. Subsanación de la solicitud.***

1. Con arreglo a lo dispuesto en el artículo 68.1 de la Ley 39/2015, de 1 de octubre, del Procedimiento Administrativo Común de las Administraciones Públicas, y 23.5 de la Ley 6/2011, de 23 de marzo, de Subvenciones de la Comunidad Autónoma de Extremadura, si la solicitud de iniciación no reúne los requisitos necesarios exigibles, se requerirá para que, en el plazo máximo e improrrogable de diez días hábiles, se subsane la falta o acompañe los documentos preceptivos, con indicación de que, si así no lo hiciera, se le tendrá por desistida de su petición, previa resolución conforme a los términos previstos en el artículo 21 de la ley 39/2015, de 1 de octubre, del Procedimiento Administrativo Común de las Administraciones Públicas.

El requerimiento de subsanación se notificará mediante su publicación en el DOE, y de forma adicional, en el portal del ciudadano (<http://ciudadano.juntaex.es/web/portal/tramites>), y en el de la Consejería de Agricultura, Desarrollo Rural, Población y Territorio, en aplicación de lo previsto en el artículo 45 de la Ley 39/2015, de 1 de octubre, del Procedimiento Administrativo Común de las Administraciones Públicas.

De forma complementaria, la administración, realizará comunicaciones a través de la plataforma LABOREO a quien hayan realizado la solicitud mediante ARADO y mediante "sms", envío al correo electrónico consignado en la misma a quien así lo hayan hecho constar en su solicitud. Dichas comunicaciones no tendrán la consideración de notificación, a efectos del procedimiento.

2. No será objeto de subsanación, en ninguna fase del procedimiento, los datos consignados en el apartado "criterios de selección" de la solicitud, ni la documentación de aportación voluntaria.
3. En ningún caso, serán subsanadas aquellas solicitudes no admitidas a trámite en los términos señalados en el artículo 17.7 de la Orden de 14 de abril de 2020.

***Decimocuarto. Propuestas de resolución.***

1. El órgano instructor, a la vista del expediente y del informe vinculante de la Comisión de Valoración, formulará la propuesta de resolución provisional, debidamente motivada, que no se apartará del sentido del mismo, y notificará a las personas interesadas mediante su publicación en el DOE, y de forma adicional en el Portal del Ciudadano (<http://ciudadano.juntaex.es/web/portal/tramites>), y en el de la Consejería de Agricultura, Desarrollo Rural, Población y Territorio. También ordenará su inserción en los tablones de anuncios de las sedes de la Dirección General de Política Forestal en Badajoz, Cáceres y Mérida.



De forma complementaria, la administración, realizará comunicaciones a través de la plataforma LABOREO a aquellas personas que hayan realizado la solicitud mediante ARADO y mediante "sms", envío al correo electrónico consignado en la misma que así lo hayan hecho constar en su solicitud. Dichas comunicaciones no tendrán la consideración de notificación, a efectos del procedimiento.

La propuesta de resolución provisional contendrá la relación ordenada de aquellas personas para las que se propone la concesión de las subvenciones, hasta agotar el crédito presupuestario previsto, así como la relación de aquellas para las que se propone su desestimación por haberse agotado dicho crédito, y la de aquellas por el incumplimiento de los requisitos exigibles para obtener la condición de persona beneficiaria, señalados en la normativa de subvenciones y en las bases.

Quienes no sean propuestas inicialmente por haberse agotado el crédito presupuestario pasarán a conformar una lista de reserva que formará igualmente parte de la propuesta de resolución, con la finalidad prevista en el apartado siguiente.

2. Las personas interesadas incluidas en la propuesta de resolución provisional podrán formular en el plazo de diez días hábiles, contados a partir del día siguiente al de su publicación, las alegaciones que correspondan a la evaluación, importe, o cualquier otra circunstancia relacionada con la referida propuesta, incluso el rechazo a la misma.

Cuando lo alegado verse sobre la discrepancia con la puntuación asignada, el órgano instructor dará traslado de las mismas a la Comisión de Valoración que emitirá informe vinculante.

El órgano instructor, a la vista del informe de la Comisión de Valoración, formulará propuesta de resolución definitiva al órgano competente para resolver.

3. Las propuestas de resolución provisional y definitiva no crean derecho alguno a favor de la persona beneficiaria propuesta frente a la Administración, mientras no se haya dictado la resolución de concesión de la subvención, y se haya notificado al mismo.

#### ***Decimoquinto. Resolución del procedimiento.***

1. Las subvenciones serán resueltas por la Secretaría General de la Consejería de Agricultura, Desarrollo Rural, Población y Territorio, quien dictará y notificará la resolución, de acuerdo con el apartado 1 del artículo 9 de la Ley 6/2011, modificado mediante la ley 8/2019, de 5 de abril, para una Administración más ágil en la Comunidad Autónoma de Extremadura.



El plazo máximo para resolver y notificar la resolución del procedimiento será de seis meses, contados a partir de la publicación de la convocatoria, sin perjuicio de su posible ampliación, de acuerdo con lo establecido en el artículo 23 de la Ley 39/2015, de 1 de octubre, del Procedimiento Administrativo Común de las Administraciones Públicas.

Si no se notificase resolución expresa dentro del plazo señalado, se podrá entender desestimada la solicitud por silencio administrativo. En este caso, la resolución expresa posterior al vencimiento del plazo se adoptará sin vinculación alguna al sentido del silencio.

2. En la resolución desestimatoria de aquellas solicitudes que, cumpliendo con las condiciones administrativas y técnicas para adquirir la condición de beneficiaria, no hayan sido estimadas por rebasarse la cuantía máxima del crédito fijado en la convocatoria, se hará constar que pasarán a formar parte de una lista de reserva.
3. En los casos de renuncia expresa, revocación o modificación de la resolución estimatoria de la subvención de algunas de las personas beneficiarias, el órgano concedente acordará, sin necesidad de una nueva convocatoria, la concesión de la subvención, siguiendo rigurosamente el orden establecido en la lista de reserva, siempre y cuando se haya liberado crédito suficiente para atender al menos una de las solicitudes denegadas por falta de crédito.

El órgano concedente de la subvención comunicará esta opción a las personas interesadas, a fin de que accedan a la propuesta de subvención en el plazo improrrogable de diez días hábiles. Una vez aceptada de forma expresa mediante escrito, pudiendo utilizarse el modelo normalizado referido en la disposición adicional única de la Orden de 14 de abril de 2020, el órgano administrativo dictará el acto de concesión y procederá a su notificación individual. La no aceptación expresa por parte de persona beneficiaria será considerada una renuncia a la subvención concedida junto con los efectos previstos en el punto sexto de este apartado.

4. No podrá acordarse la concesión de subvención a aquellas personas solicitantes que se encuentren en la lista de reserva, una vez transcurridos 6 meses desde que se dictó la resolución estimatoria de la subvención.
5. Las resoluciones estimatorias de concesión de la subvención solo podrán modificarse en los casos y, de acuerdo con lo establecido en el artículo 33 de la Orden de 14 de abril de 2020. Para su solicitud podrá utilizarse el modelo normalizado, al que se hace referencia en la disposición adicional única de la Orden de 14 de abril de 2020.
6. No podrá solicitar nueva subvención en la convocatoria inmediatamente siguiente aquella persona beneficiaria que, tras la aceptación de la subvención, solicite con posterioridad su renuncia total a la misma, o bien se produzca su revocación por causa imputable a ella.



Tampoco podrán hacerlo aquellas interesadas cuya solicitud ha sido desestimada por falta de crédito y hayan renunciado a la subvención tras su propuesta por la Administración al formar parte de la lista de reserva o aquellas beneficiarias que no hayan formulado por escrito su no aceptación expresa en plazo.

7. Las resoluciones estimatorias serán notificadas personalmente a cada una de las personas beneficiarias, de acuerdo con lo establecido en los artículos 40 y 42 de la Ley 39/2015, de 1 de octubre, del Procedimiento Administrativo Común de las Administraciones Públicas, sin perjuicio de su preceptiva publicación en el Portal de Subvenciones de la Comunidad Autónoma (sede corporativa <http://sede.juntaex.es>), de acuerdo con lo previsto en el artículo 17.1 de la Ley 6/2011, de 23 de marzo, de Subvenciones de la Comunidad Autónoma de Extremadura, así como también en el Portal Electrónico de Transparencia y la Participación Ciudadana, previsto en el artículo 11 de la Ley 4/2013, de 21 de mayo, de Gobierno Abierto de Extremadura. Asimismo, se remitirán a la Base de Datos Nacional de Subvenciones, en los términos previstos en el artículo 20.8 b) de la Ley 38/2003, de 17 de noviembre, General de Subvenciones.
8. Las resoluciones desestimatorias también serán notificadas personalmente a las personas interesadas, conforme a lo previsto en el punto anterior.
9. Frente a la resolución del procedimiento podrá la persona interesada interponer recurso de alzada en el plazo de un mes a contar desde el día siguiente al de su notificación ante la persona titular de la Consejería de Agricultura, Desarrollo Rural, Población y Territorio, o ante el órgano que dictó el acto que se impugna, en los términos recogidos en los artículos 121 y 122 de la Ley 39/2015, de 1 de octubre, del Procedimiento Administrativo Común de las Administraciones Públicas.

#### ***Decimosexto. Ejecución de las actuaciones.***

1. Las actuaciones subvencionables recogidas en la resolución no podrán iniciarse hasta que no se haya levantado el acta previa de inicio.

La Administración en el plazo máximo de un mes a contar desde la aceptación de la resolución de concesión por la persona beneficiaria levantará dicha acta, previo aviso de la persona beneficiaria, debiendo adjuntar con la comunicación de inicio la siguiente documentación:

- a) Copia de licencias, autorizaciones, o permisos previstos en la normativa o que sea de aplicación para iniciar las inversiones y/o realizar las actividades solicitadas.
- b) Las empresas que estando en proceso de formación presentaran solicitud de la subvención, acreditación de su inscripción en el registro público correspondiente cuando así lo exija la normativa reguladora en cada caso.



El acta previa de inicio es el documento, suscrito por funcionarios, en el que se comprobará la admisibilidad de las actuaciones propuestas, así como su no inicio. El acta será firmada, además, siempre que sea posible, por la persona beneficiaria o su representante.

El incumplimiento de los requisitos de admisibilidad de alguna actuación o el inicio de las actuaciones con anterioridad al levantamiento del acta previa de inicio darán lugar a la revocación total de la resolución de concesión de subvención.

2. Cuando por parte de la persona beneficiaria esté previsto iniciar las actuaciones solicitadas antes de que se haya adoptado la resolución prevista en el artículo 29 de la Orden de 14 de abril de 2020, deberá comunicar por escrito al departamento gestor su intención de iniciar las actuaciones antes de producirse la resolución del procedimiento, debiendo adjuntar los documentos relacionados en el punto anterior.

La Administración una vez comprobada la comunicación y documentación adjunta presentada y previa subsanación en su caso, procederá a levantar el acta previa de inicio.

En ningún caso, el levantamiento del acta previa de inicio y el hecho de comenzar los trabajos solicitados antes de dictar resolución estimatoria presupondrán la concesión de la subvención solicitada, realizándose bajo la exclusiva responsabilidad de la persona solicitante.

#### ***Decimoséptimo. Justificación de las subvenciones y solicitud de pago.***

1. De acuerdo con lo establecido en el artículo 36 de la Orden de 14 de abril de 2020 en el plazo máximo de veinte días hábiles desde la fecha de finalización o, en su defecto, desde la conclusión del plazo concedido para la realización de las actuaciones subvencionables, la persona beneficiaria justificará el cumplimiento de las condiciones impuestas en la concesión. Para ello presentará la solicitud de certificación y pago, en modelo normalizado, anexo VIII de la Orden de 14 de abril de 2020, que podrá cumplimentarse a través de la plataforma "ARADO".

La falta de presentación de esta solicitud en el plazo establecido conllevará la pérdida del derecho a la subvención.

2. Si la solicitud no reúne los requisitos exigidos o no está debidamente cumplimentada, o no se acompañan de los documentos exigidos, se le requerirá para que en un plazo de diez días hábiles se proceda a la subsanación o a la incorporación de los documentos preceptivos, con la advertencia de que, si así no lo hiciera, se procederá a la revocación de la ayuda concedida.



3. Con la solicitud de certificación y pago, se deberá presentar la documentación acreditativa, de acuerdo con lo establecido en el artículo 36.4 de la Orden de 14 de abril de 2020.

***Decimoctavo. Certificaciones parciales y cesión del pago a favor de un acreedor.***

1. De acuerdo con el artículo 21.1 de la Ley 6/2011, de Subvenciones de la Comunidad Autónoma de Extremadura, la persona beneficiaria podrá solicitar una certificación parcial de la subvención concedida para la primera anualidad, siempre que en la resolución aprobatoria figuren importes subvencionables en dos anualidades, con el objetivo de que se realice el correspondiente pago a cuenta. Dichos pagos estarán exentos de la presentación de garantías.

La comprobación administrativa, verificación y certificación parcial de las actuaciones efectivamente realizadas, se hará conforme a lo establecido en el artículo 38 de la Orden de 14 de abril de 2020.

Sólo cabrá la certificación parcial de la subvención cuando se haya justificado, al menos, la ejecución del 30 por ciento del importe de la subvención total, o del total de la cuantía que figure en la resolución para la primera anualidad, aunque sea inferior a ese porcentaje. La ejecución parcial de las actuaciones y el consecuente abono de una certificación parcial no eximen de la obligación de comunicar la finalización de los trabajos.

2. A este fin, se deberá presentar, antes del 15 de noviembre del año correspondiente a la primera anualidad, una solicitud de certificación parcial y pago que corresponda a las unidades efectivamente ejecutadas, de acuerdo con el modelo establecido en el anexo VIII de la Orden de 14 de abril de 2020, junto con toda la documentación justificativa indicada en el artículo 36 de la Orden de 14 de abril de 2020.
3. Una vez firme la resolución estimatoria de la subvención, se podrá solicitar al órgano concedente por una sola vez que el pago de la subvención se realice a favor de un acreedor de aquel por razón del gasto realizado.

Para ello, se dirigirá al órgano concedente una solicitud según el modelo normalizado del anexo VIII de la Orden de 14 de abril de 2020, a la que adjuntará modelo para Alta de Terceros, certificado y sellado por la entidad bancaria correspondiente, sólo en el caso de que no se encuentre dada de alta en el Subsistema de Terceros de la Junta de Extremadura.

El importe del pago efectuado al acreedor coincidirá íntegramente con el contenido de la precedente certificación administrativa, ya sea parcial o total.

Dentro de un mismo expediente solo podrá recibir el pago un único acreedor.





Tanto la solicitud de cesión como, en su caso, su posterior renuncia, deberán ir firmadas de forma obligatoria por el cedente y el cesionario del crédito para que éstas surtan efecto.

En ningún caso podrá renunciarse a la cesión de crédito solicitada, una vez haya sido notificada de forma fehaciente la resolución estimatoria del pago de la subvención.

#### ***Decimonoveno. Pago de la subvención.***

1. Realizadas las comprobaciones y emitida la correspondiente certificación, el órgano concedente dictará una resolución para proceder al pago de la subvención.
2. Únicamente se podrá abonar un pago por anualidad, con independencia de que proceda de una certificación parcial o total.
3. Previo a la realización de pagos parciales, considerados como pagos a cuenta, se harán las comprobaciones establecidas en el artículo 38 de la Orden de 14 de abril de 2020.
4. El pago se realizará mediante transferencia bancaria en la cuenta designada por la persona beneficiaria, propia o por cesión de pago a favor de un acreedor, dada de alta en el sistema de terceros de la Comunidad Autónoma.

#### ***Vigésimo. Graduación de los incumplimientos.***

Se producirá el incumplimiento total del objeto de la subvención cuando la ejecución de los trabajos se ejecute en una proporción inferior al 60% atendiendo a su importe económico de acuerdo con lo previsto en el artículo 37 de la Orden de 14 de abril de 2020. Así mismo el alcance del incumplimiento será total en los casos recogidos en el artículo 44.1 de la Orden de 14 de abril de 2020.

En el caso de cumplimiento parcial o de justificación parcial de las subvenciones concedidas, será aplicable el principio de proporcionalidad conforme al cuadro adjunto en el artículo 44.2 de la Orden de 14 de abril de 2020.

#### ***Vigésimo primero. Efectos y recursos.***

La presente resolución surtirá efectos desde el día de su publicación en el Diario Oficial de Extremadura. Esta resolución no agota la vía administrativa, y contra ella se podrá interponer recurso de alzada ante la personal titular de la Consejería de Agricultura, Desarrollo Rural, Población y Territorio de la Junta de Extremadura, o ante el órgano que dictó el acto,



en el plazo de un mes, contado desde el día siguiente a la publicación en el Diario Oficial de Extremadura, de conformidad con lo dispuesto en el artículo 101 de la Ley 1/2002, de 28 de febrero, del Gobierno y de la Administración de la Comunidad Autónoma de Extremadura, en relación con los artículos 121 y 122 de la Ley 39/2015, de 1 de octubre, del Procedimiento Administrativo Común de la Administraciones Públicas, sin perjuicio de cualquier otro recurso que estime conveniente.

Mérida, 15 de septiembre de 2020.

La Secretaria General,  
MARÍA CURIEL MUÑOZ



Consejería de  
Agricultura, Desarrollo Rural, Población y Territorio  
Dirección General de Política Forestal

JUNTA DE EXTREMADURA



### SOLICITUD DE SUBVENCIÓN DESTINADAS A INVERSIONES EN TECNOLOGIAS FORESTALES. LINEA I y II

#### ANEXO I: Solicitud: Datos generales

DATOS DE LA PERSONA SOLICITANTE			
Persona física <input type="checkbox"/>	Persona Jurídica <input type="checkbox"/>	Comunidad de Bienes <input type="checkbox"/>	Municipio <input type="checkbox"/>
Hombre <input type="checkbox"/>	Mujer <input type="checkbox"/>	PYME <input type="checkbox"/>	Microempresa <input type="checkbox"/>
1º Apellido / Razón Social:		2º Apellido:	
Nombre:		NIF:	

DATOS DE LA PERSONA REPRESENTANTE (en su caso)	
1º Apellido:	2º Apellido:
Nombre:	NIF:

DOMICILIO DE NOTIFICACIÓN		
Domicilio:	Nº y piso:	C.P.:
Población:	Municipio:	Provincia:
Teléfono fijo:	Teléfono móvil:	Correo electrónico:

IMPORTE DE SUBVENCIÓN SOLICITADO	
Solicita la concesión de la subvención para el incremento del valor de los productos forestales y el fomento de prácticas forestales sostenibles, conforme a lo indicado en el contenido técnico de esta solicitud, por el siguiente importe:	
Inversión total (€)	Subvención solicitada (€)



## JUNTA DE EXTREMADURA



UNIÓN EUROPEA

FONDO EUROPEO AGRÍCOLA DE DESARROLLO RURAL:  
Europa invierte en las zonas rurales**ANEXO I: Solicitud: Datos generales  
(Continuación)**

AUTORIZACIONES
<input type="checkbox"/> <b>AUTORIZO</b> al órgano gestor a utilizar la plataforma ARADO/LABOREO como medio de comunicación para todos los trámites de la presente comunicación.
<input type="checkbox"/> <b>AUTORIZO</b> , a recibir SMS con información general relativa a mi expediente. La información se enviará al teléfono indicado.
<input type="checkbox"/> <b>AUTORIZO</b> , a recibir correo electrónico con información particular relativa a mi expediente. La información se enviará al correo electrónico arriba indicado.
<input type="checkbox"/> <b>AUTORIZO</b> a que el órgano gestor recabe los certificados o información con la finalidad de acreditar el cumplimiento de las obligaciones tributarias con la Hacienda Estatal.

DENEGACIONES EXPRESAS
<input type="checkbox"/> <b>ME OPONGO</b> a que el órgano gestor recabe los certificados o información con la finalidad de acreditar el cumplimiento de las obligaciones frente a la Seguridad Social.
<input type="checkbox"/> <b>ME OPONGO</b> a que el órgano gestor recabe los certificados o información con la finalidad de acreditar el cumplimiento de las obligaciones tributarias con la Hacienda Autónoma.
<input type="checkbox"/> <b>ME OPONGO</b> a que el órgano gestor consulte mis datos de identidad personal.

ESTA INFORMACIÓN SE CONSULTARÁ DE OFICIO EXCEPTO EN LOS CASOS DE HABERSE OPUESTO A ELLO, EN LOS QUE SE DEBERÁ PRESENTAR LA DOCUMENTACIÓN NECESARIA.

DECLARACIONES RESPONSABLES
<input type="checkbox"/> <b>DECLARO QUE</b> ostento la condición de PYME.
<input type="checkbox"/> <b>DECLARO QUE</b> ostento la condición de empresas en proceso de constitución
<input type="checkbox"/> <b>DECLARO QUE</b> ostento la condición de microempresa.
<input type="checkbox"/> <b>DECLARO QUE</b> reúno los requisitos para ostentar la condición de beneficiaria y de aceptación de las condiciones de la subvención
<input type="checkbox"/> <b>DECLARO QUE</b> no estoy incurso/a en las prohibiciones para obtener la condición de beneficiaria, previstas en artículo 12 de la Ley 6/2011, de 23 de marzo, de Subvenciones de la Comunidad Autónoma de Extremadura
<input type="checkbox"/> <b>DECLARO QUE</b> me hallo al corriente de las obligaciones con la Hacienda autonómica, estatal y la Seguridad Social

**ANEXO I: Solicitud: Datos generales**

(Continuación)

<input type="checkbox"/> <b>DECLARO QUE</b> no he iniciado las inversiones para las que se solicita la subvención con anterioridad al día de presentación de esta solicitud.
<input type="checkbox"/> <b>DECLARO QUE</b> no tengo deudas pendientes por resolución de procedencia de reintegro
<input type="checkbox"/> <b>DECLARO QUE</b> se encuentran en tramitación, las licencias, autorizaciones y permisos, que correspondan a la ejecución de las inversiones y/o realización de la actividad
<input type="checkbox"/> <b>DECLARO QUE</b> no me encuentro incurso/a en ninguna de las prohibiciones para percibir subvenciones p las recogidas en el artículo 13 de la Ley 38/2003, de 17 de noviembre, General de Subvenciones y artículo 12.2 6/2011, de 23 de marzo, de Subvenciones de la Comunidad Autónoma de Extremadura
<input type="checkbox"/> <b>DECLARO QUE</b> las actuaciones de puesta en producción de masas tienen una zona de transformación industrial de los productos a una distancia de _____ km.
<input type="checkbox"/> <b>DECLARO QUE</b> la pyme únicamente realiza la actividad forestal en la Comunidad Autónoma de Extremadura.
<input type="checkbox"/> <b>DECLARO QUE</b> ostento la propiedad de los terrenos objeto de la subvención.

**DECLARO BAJO MI RESPONSABILIDAD:**

- Que son ciertos los datos aportados en la solicitud y documentación adjunta.
- Que no incurre en ninguna de las prohibiciones previstas en la Ley 38/2003 General de Subvenciones, ni en la ley 6/2011 de subvenciones de la Comunidad Autónoma de Extremadura.
- Que los recintos de actuación no se encuentren en alguna de las exclusiones relativas a la propiedad de la superficie y a la incompatibilidad con otras subvenciones (art. 13) establecidas en la Orden de 14 de abril de 2020.
- No haber iniciado las actuaciones contenidas en la solicitud.

- Las solicitudes se dirigirán a: Dirección General de Política Forestal (**A11003802**).

En \_\_\_\_\_ a \_\_\_ de \_\_\_\_\_ de 20 \_\_\_\_

**La persona solicitante / La persona representante** (táchese lo que no proceda)

Firmado: \_\_\_\_\_

**CLÁUSULAS PROTECCIÓN DE DATOS:**

Se le informa que los datos facilitados en el presente impreso / formulario correspondiente a la Consejería de Agricultura, Desarrollo Rural, Población y Territorio, en concordancia con la Actividad de Tratamiento correspondiente incorporada al Registro de Actividades de Tratamientos de la misma, se tratarán de conformidad con lo establecido en el Reglamento General de Protección de Datos 2016/679 (UE) de 27 de abril de 2016 y la Ley Orgánica 3/2018, de 5 de diciembre, de Protección de Datos Personales y garantías de los derechos digitales.

**Responsable del tratamiento de sus datos:**

- **Responsable Junta de Extremadura:** Consejera de Agricultura, Desarrollo Rural, Población y Territorio.

- **Dirección:** Av/ Luís Ramallo s/n. 06800 Mérida (Badajoz).

- **Correo electrónico:** [informacionagraria@juntaex.es](mailto:informacionagraria@juntaex.es) - **Teléfono:** 924002131.

- **Datos de contacto del delegado de protección de datos:** [dpd@juntaex.es](mailto:dpd@juntaex.es).

**Finalidades con las que vamos a tratar sus datos personales:**

Serán tratados con las siguientes finalidades:

Gestionar las solicitudes de ayudas y/o subvenciones.

**Legitimación para el tratamiento de sus datos:**

La base legal para los tratamientos indicados es:

RGPD: 6.1.c) Tratamiento necesario para el cumplimiento de una obligación legal aplicable al responsable del tratamiento.

Ley 38/2003, de 17 de noviembre, General de Subvenciones (BOE núm. 276, de 18 de noviembre).

Ley 6/2011, de 23 de marzo, de Subvenciones de la Comunidad Autónoma de Extremadura (DOE núm. 59, de 25 de marzo).

**Tiempo que se van a mantener sus datos personales:**

Se conservarán durante el tiempo necesario para cumplir con la finalidad para la que se recabaron y para determinar las posibles responsabilidades que se pudieran derivar de dicha finalidad y del tratamiento de los datos. Será de aplicación lo dispuesto en la normativa de archivos y documentación. Los datos económicos de esta actividad de tratamiento se conservarán al amparo de lo dispuesto en la Ley 58/2003, de 17 de diciembre, general tributaria.

**Destinatarios a los que se comunicarán sus datos:**

Podrán ser comunicados a:

Otros organismos u órganos de la Administración Pública sin precisar el previo consentimiento del interesado, cuando así lo prevea una norma de Derecho de la Unión Europea o una Ley, que determine las cesiones que procedan como consecuencia del cumplimiento de la obligación legal, aunque deberemos informar de este tratamiento al interesado, salvo las excepciones previstas en el artículo 14.5 del RGPD.

**Transferencias internacionales de datos:**

No están previstas transferencias internacionales de datos.

**Sus derechos en relación con el tratamiento de datos:**

Cualquier persona tiene derecho a obtener confirmación sobre la existencia de un tratamiento de sus datos, a acceder a sus datos personales, solicitar la rectificación de los datos que sean inexactos o, en su caso, solicitar la supresión, cuando entre otros motivos, los datos ya no sean necesarios para los fines para los que fueron recogidos o el interesado retire el consentimiento otorgado.

En determinados supuestos el interesado podrá solicitar la limitación del tratamiento de sus datos, en cuyo caso sólo los conservaremos de acuerdo con la normativa vigente.

En determinados supuestos puede ejercitar su derecho a la portabilidad de los datos, que serán entregados en un formato estructurado, de uso común o lectura mecánica a usted o al nuevo responsable de tratamiento que designe.



Tiene derecho a revocar en cualquier momento el consentimiento para cualquiera de los tratamientos para los que lo ha otorgado.

La Consejería de Agricultura, Desarrollo Rural, Población y Territorio dispone de formularios para el ejercicio de derechos que pueden ser solicitados en: <http://www.juntaex.es/con03/tratamiento-de-datos-de-caracter-personal> o utilizar los elaborados por la Agencia Española de Protección de Datos o terceros. Estos formularios deberán ir firmados electrónicamente o ser acompañados de fotocopia del DNI. Si se actúa por medio de representante, de la misma manera, deberá ir acompañado de copia de su DNI o con firma electrónica.

Los formularios deberán ser presentados presencialmente en el Registro General, mediante el sistema de Administración electrónica o remitidos por correo postal o electrónico en las direcciones que aparecen en el apartado "Responsable".

Tiene derecho a presentar una reclamación ante la Agencia Española de Protección de Datos en el supuesto que considere que no se ha atendido convenientemente el ejercicio de sus derechos.

El plazo máximo para resolver es el de un mes a contar desde la recepción de su solicitud, pudiendo ser prorrogado dos meses más atendiendo al volumen de reclamaciones presentadas o a la complejidad de la misma.

En el caso de producirse alguna modificación de sus datos, le agradecemos nos lo comunique debidamente por escrito con la finalidad de mantener sus datos actualizados.

En \_\_\_\_\_ a \_\_\_\_ de \_\_\_\_\_ de 20\_\_  
**La persona solicitante / La persona representante** (táchese lo que no proceda)

Firmado: \_\_\_\_\_



DOCUMENTACIÓN REQUERIDA		
Administrativa	Persona Física	<ul style="list-style-type: none"><li>- Fotocopia del DNI de la persona solicitante en caso de haberse opuesto a su consulta.</li><li>- Fotocopia del DNI de la persona representante (en su caso, y de haberse opuesto a su consulta) y acreditación de la representación.</li></ul>
	Persona jurídica	<ul style="list-style-type: none"><li>- Fotocopia del documento acreditativo de la constitución de la entidad.</li><li>- Fotocopia del documento comprensivo de las facultades de la persona representante.</li><li>- Fotocopia del NIF de la persona jurídica.</li><li>- Fotocopia del DNI del representante en caso de haberse opuesto a su consulta.</li></ul>
	Administración pública distinta a la estatal o autonómica	<ul style="list-style-type: none"><li>- Certificado expedido por el órgano competente según la normativa de régimen local aplicable en el que se indique el acuerdo de solicitar la subvención, adoptado en fecha anterior a la finalización del plazo de admisión de solicitudes y se designe a la persona que actuará como representante.</li><li>- Fotocopia del DNI de la persona representante en caso de haberse opuesto a su consulta.</li><li>- En el caso de montes catalogados autorización del órgano forestal competente para la actuación en virtud de lo previsto en el artículo 262 de la Ley 6/2015, de 24 de marzo, Agraria de Extremadura.</li></ul>
	Comunidad de bienes (C.B.)	<ul style="list-style-type: none"><li>- Fotocopia del NIF de la comunidad de bienes.</li><li>- Fotocopia del DNI de cada una de las personas comuneras o integrantes de la entidad y de su representante legal, en caso de haberse opuesto a su consulta.</li><li>- Documento de nombramiento de representante o apoderada única, con poderes bastantes para cumplir las obligaciones que, como beneficiaria, corresponden a la agrupación.</li><li>- Declaración responsable de la representante o apoderada de la Comunidad de Bienes en la que se indiquen los compromisos de ejecución asumidos por cada persona miembro de la agrupación, así como el importe de subvención a aplicar por cada uno de ellos.</li></ul>



**ANEXO I: Solicitud: Datos generales****(Continuación)**

Quando la documentación a aportar obre ya en poder de la administración actuante, no será necesaria su presentación, siempre que se hagan constar los datos que se indican a continuación.

<b>Nombre del documento</b>	<b>Dependencia en que fue presentado</b>	<b>Fecha de presentación</b>	<b>Nº de Expediente</b>



JUNTA DE EXTREMADURA



Consejería de

Agricultura, Desarrollo Rural, Población y Territorio

Dirección General de Política Forestal

SOLICITUD DE SUBVENCIÓN DESTINADA A INVERSIONES EN TECNOLOGÍAS FORESTALES Y PARA LA TRANSFORMACIÓN, MOVILIZACIÓN Y COMERCIALIZACIÓN DE PRODUCTOS FORESTALES EN LA COMUNIDAD AUTÓNOMA DE EXTREMADURA.

**ANEXO II Solicitud: Actuaciones.**

<b>PERSONA SOLICITANTE</b>	
----------------------------	--

Hombre  Mujer

**CONTENIDO TÉCNICO DE LA SOLICITUD**

Los apartados que aparecen numerados a continuación deben rellenarse por técnico competente, de acuerdo con lo establecido en la Orden de 14 de abril de 2020 en las bases reguladoras.

<b>1. DATOS DEL TÉCNICO COMPETENTE:</b>			
1º Apellido:	2º Apellido:	Nombre:	NIF:
Titulación:		Nº colegiado:	Correo:
		Teléfono móvil:	

## ANEXO II Solicitud: Actuaciones. (Continuación)

2. DESCRIPCIÓN DE LAS ACTUACIONES Y MÓDULOS SOLICITADOS DE LA LÍNEA 1							
Código Actuación	Código. Módulo	Descripción Módulo	Especie principal	Medición	Coste unitario (€)	Importe inversión (€)	Importe subvención (€)

**Instrucciones para la cumplimentación:**

**Código Actuación:** Código de la actuación subvencionable recogida en el Anexo I de la Orden de 14 de abril de 2020.

**Código Módulo:** Código del módulo subvencionable recogida en el Anexo II de la Orden de 14 de abril de 2020.

**Descripción Módulo:** Descripción del módulo subvencionable recogida en el Anexo II de la Orden de 14 de abril de 2020.

**Especie principal:** especie forestal predominante.

**Coste unitario:** coste unitario de cada módulo

**Importe inversión:** importe de la inversión, entendido como resultado del múltiplo del coste unitario del módulo subvencionable por su medición.

**Importe subvención:** importe de la subvención teniendo en cuenta el % total del importe de la inversión cofinanciado.



ANEXO II Solicitud: Actuaciones. (Continuación)

3. DESCRIPCIÓN DE LAS ACTUACIONES SOLICITADAS DE LAS LÍNEAS 2 Y 3 (aplicable únicamente para las actuaciones de la Línea 2)														
Línea	Descripción de la actuación	Prov	TM	Finca	Zona	Agr	Pol	Par	Rec	Superf Rec	Uso sigpac	Especie principal	Importe inversión (€)	Importe subvención (€)

**Instrucciones para la cumplimentación:**  
**Línea:** Línea de actuación según el artículo 7 de la Orden de 14 de abril de 2020.  
**Descripción de la actuación:** Descripción de la actuación subvencionable según el artículo 7  
**Prov:** Provincia  
**TM:** Término Municipal  
**Finca:** Nombre de la finca o del monte donde se encuentra esta actuación.  
**Zona:** Zona SIGPAC  
**Agr:** Agregado SIGPAC

**Pol:** Número de polígono SIGPAC  
**Par:** Parcela SIGPAC  
**Rec:** Recinto SIGPAC  
**Superf Rec:** Superficie del recinto SIGPAC medido en ha  
**Uso SIGPAC:** Uso SIGPAC del recinto  
**Especie principal:** especie forestal predominante  
**Importe inversión:** importe de la inversión de las actuaciones subvencionables  
**Importe subvención:** importe de la subvención teniendo en cuenta el % total del importe de la inversión cofinanciado.

**ANEXO II Solicitud: Actuaciones. (Continuación)**

<b>4. OTROS GASTOS SUBVENCIONABLES (Honorarios técnico facultativos o tributos –éstos solo en caso de tener derecho a ello-)</b>			
Descripción de la actuación	Tipo de gasto (dirección de obra, redacción de proyecto y/o de memoria técnica valorada, o tributo)	Importe Inversión (€)	Importe subvención (€)

<b>5. RESUMEN DE IMPORTES DE SUBVENCIÓN POR GRUPO DE SUBVENCIÓN</b>			
Línea de actuación	Descripción	Importe Inversión (€)	Importe Subvención (€)
<b>Línea 1</b>	<b>Adquisición de nueva maquinaria y/o equipos</b>		
<b>Línea 2</b>	<b>Infraestructuras. construcción o rehabilitación de pequeñas infraestructuras</b>		
<b>Línea 3</b>	<b>Transformación, movilización y comercialización de productos forestales (no aplicable en la presente convocatoria)</b>		
Honorario redacción del proyecto <b>y/o de memoria técnica valorada (4%)</b>			
Honorarios Dirección de obra (4%)			
Tributos (10%)			
<b>TOTAL</b>			



JUNTA DE EXTREMADURA

UNIÓN EUROPEA



FONDO EUROPEO AGRICOLA DE DESARROLLO RURAL:  
Europa invierte en las zonas rurales.

Criterio de selección artículo 14.	6. CRITERIO DE SELECCIÓN	Incremento del importe del valor potencial de los terrenos (%) <sup>1</sup>
C	Actuaciones que supongan un incremento del valor potencial de los terrenos o productos forestales, superior al 30% del valor inicial	

LOS DATOS CONTENIDOS EN ESTA SOLICITUD SE UTILIZARÁN PARA DETERMINAR SU PUNTUACIÓN. SI NO HAY DATOS EN LAS CASILLAS CORRESPONDIENTES, SE CONSIDERARÁ QUE EL DATO NO EXISTE O QUE LA PERSONA SOLICITANTE NO DESEA QUE SEA VALORADO.

En \_\_\_\_\_ a \_\_\_\_\_ de 20\_\_

**La persona solicitante / La persona representante** (táchese lo que no proceda)

**El Técnico competente \***

Firmado: \_\_\_\_\_

Firmado: \_\_\_\_\_

\* El técnico competente declara que las actuaciones y unidades indicadas son adecuadas y viables técnicamente, y acorde con la gestión actual de la finca, cumpliendo en todo momento con las condiciones de otorgamiento establecidas en la Orden de 14 de abril de 2020 y otras normas sectoriales de aplicación.



*EXTRACTO de la Resolución de 15 de septiembre de 2020, de la Secretaría General, por la que se establece la convocatoria de subvenciones destinadas a inversiones en tecnologías forestales en la Comunidad Autónoma de Extremadura. Línea 1. Adquisición de nueva maquinaria o equipos o su renovación. (2020062066)*

BDNS(Identif.):528097

De conformidad con lo previsto en los artículos 17.3 b) y 20.8 a) de la Ley 38/2003, de 17 de noviembre, General de Subvenciones, y en el artículo 16.q) de la Ley 6/2011, de 23 de marzo, de Subvenciones de la Comunidad Autónoma de Extremadura, se publica el extracto de las ayudas cuyo texto completo puede consultarse en la Base de Datos Nacional de Subvenciones (<http://www.infosubvenciones.gob.es>) y en el presente Diario Oficial de Extremadura.

**Primero. Personas beneficiarias.**

Podrán ser beneficiarias de las subvenciones las personas y entidades que estén dedicadas a la explotación silvícola y/o pretransformación de los productos forestales, siguientes:

- a) Las personas físicas o jurídicas, titulares de derechos reales o personales sobre terrenos forestales y agroforestales cuando los derechos las habiliten a realizar las actuaciones subvencionables, siempre que esas personas sean titulares forestales públicos o privados, municipios y sus asociaciones.
- b) Las personas autónomas y las pequeñas y medianas empresas del sector forestal (en adelante PYMES) no incluidas en el apartado anterior. Se entiende por PYME las empresas que cumplan con los criterios establecidos en el anexo I del Reglamento (UE) número 702/2014 de la Comisión, de 25 de junio de 2014, por el que se declaran determinadas categorías de ayuda en los sectores agrícola y forestal y en zonas rurales compatibles con el mercado interior en aplicación de los artículos 107 y 108 del TFUE.
- c) Las comunidades de bienes titulares de derechos reales o personales sobre terrenos forestales y agroforestales.

**Segundo. Objeto.**

Subvenciones destinadas a incentivar las inversiones en tecnologías forestales en la Comunidad Autónoma de Extremadura. Serán subvencionables las actuaciones para la adquisición



de nueva maquinaria y/o equipos y construcción o rehabilitación de pequeñas infraestructuras para la mejora de la comercialización de productos forestales, incluida la primera transformación a través de la línea:

Línea 1 - Adquisición de nueva maquinaria y equipos o su renovación:

- a) Adquisición de equipos destinados a la preparación de nuevas matas de resinación de montes de Pinus pinaster para trabajos como desbroces de acceso a los pies, acceso a matas, clareos y podas en altura, y desroñe de caras, incluso los costes de herramientas manuales propias del oficio así como los dosificadores para la aplicación de estimulantes para la resinación y recogida de remasa.
- b) Adquisición de equipos para la preparación de masas de Pinus pinea que aún no hayan entrado en producción para trabajos como desbroces hasta el acceso al pie de árbol, podas de fructificación y olivaciones e injertado, y clareos, incluso el coste de herramientas manuales para la recogida de piña (pértigas) y elementos propios para la realización de poda en altura.
- c) Adquisición de equipos destinados a la puesta en valor de alcornoques para trabajos como desbroces, ruedos, apostados y podas de formación y el desbornizado, y para la transformación y aprovechamiento de frutos y selección de brotes, para el resalveo de castaños para madera, y robledales y para la producción de biomasa.
- d) Adquisición de maquinaria y equipos para el aprovechamiento de madera, biomasa y leñas, como el clareo y astillado en masas en fase de diseminado y monte bravo hasta bajo latizal para la valorización energética de los residuos generados.

### ***Tercero. Bases reguladoras.***

Orden de 14 de abril de 2020, por la que se regula el régimen de subvenciones destinadas a inversiones en tecnologías forestales y para la transformación, movilización y comercialización de productos forestales en la Comunidad Autónoma de Extremadura (DOE n.º 73, de 16 de abril de 2020).

### ***Cuarto. Cuantía.***

La cuantía total máxima de las subvenciones convocadas asciende a un millón seiscientos mil de euros (1.600.000,00 €), medida "8.6.1 Incremento del Potencial Forestal", cuya imputación presupuestaria es al proyecto 20150166, fondo FR14080601, centro gestor 120050000 distribuido en:





Para la Línea 1- Adquisición de nueva maquinaria y equipos o su renovación:

- Ejercicio 2021: Importe de 800.000 € a la posición presupuestaria G/354C/77000 y 160.000 € a la posición presupuestaria G/354C/76000.
- Ejercicio 2022: Importe de 640.000€ a la posición presupuestaria G/354C/77000.

Para poder adoptarse una resolución estimatoria, el importe de la inversión, deberá alcanzar un mínimo de 3.000 €, IVA excluido. Así mismo, se podrán alcanzar importes máximos de subvención de hasta 300.000 €, IVA excluido.

***Quinto. Plazo de presentación de solicitudes.***

El plazo de presentación de solicitudes de ayuda será de veinte días hábiles a contar desde el día siguiente a la publicación del presente extracto y de la resolución de convocatoria en el Diario Oficial de Extremadura. artículo 16.q) de la Ley 6/2011, de 23 de marzo, de Subvenciones de la Comunidad Autónoma de Extremadura, se publica el extracto de las ayudas cuyo texto completo puede consultarse en la Base de Datos Nacional de Subvenciones (<http://www.infosubvenciones.gob.es>) y en el presente Diario Oficial de Extremadura.

Mérida, 15 de septiembre de 2020.

La Secretaria General,  
MARÍA CURIEL MUÑOZ

• • •





*EXTRACTO de la Resolución de 15 de septiembre de 2020, de la Secretaría General, por la que se establece la convocatoria de subvenciones destinadas a inversiones en tecnologías forestales en la Comunidad Autónoma de Extremadura. Línea 2. Construcción o rehabilitación de pequeñas infraestructuras. (2020062067)*

BDNS(Identif.):528098

De conformidad con lo previsto en los artículos 17.3 b) y 20.8 a) de la Ley 38/2003, de 17 de noviembre, General de Subvenciones, y en el artículo 16.q) de la Ley 6/2011, de 23 de marzo, de Subvenciones de la Comunidad Autónoma de Extremadura, se publica el extracto de las subvenciones destinadas a inversiones en tecnologías forestales en la Comunidad Autónoma de Extremadura, línea 2, construcción o rehabilitación de pequeñas infraestructuras cuyo texto completo puede consultarse en la Base de Datos Nacional de Subvenciones (<http://www.infosubvenciones.gob.es>) y en el presente Diario Oficial de Extremadura.

**Primero. Personas beneficiarias.**

Podrán ser beneficiarias de las subvenciones las personas y entidades que estén dedicadas a la explotación silvícola y/o pretransformación de los productos forestales, siguientes:

- a) Las personas físicas o jurídicas, titulares de derechos reales o personales sobre terrenos forestales y agroforestales cuando los derechos las habiliten a realizar las actuaciones subvencionables, siempre que esas personas sean titulares forestales públicos o privados, municipios y sus asociaciones.
- b) Las personas autónomas y las pequeñas y medianas empresas del sector forestal (en adelante PYMES) no incluidas en el apartado anterior. Se entiende por PYME las empresas que cumplan con los criterios establecidos en el anexo I del Reglamento (UE) número 702/2014 de la Comisión, de 25 de junio de 2014, por el que se declaran determinadas categorías de ayuda en los sectores agrícola y forestal y en zonas rurales compatibles con el mercado interior en aplicación de los artículos 107 y 108 del TFUE.
- c) Las comunidades de bienes titulares de derechos reales o personales sobre terrenos forestales y agroforestales.

**Segundo. Objeto.**

Subvenciones destinadas a incentivar las inversiones en tecnologías forestales en la Comunidad Autónoma de Extremadura. Serán subvencionables las actuaciones para la adquisición de nueva maquinaria y/o equipos y construcción o rehabilitación de pequeñas infraestructuras para la mejora de la comercialización de productos forestales, incluida la primera transformación a través de la línea:

Línea 2. Construcción o rehabilitación de pequeñas infraestructuras: Construcción o rehabilitación de pequeñas infraestructuras, no portátiles tales como naves de secado de piñas u otros frutos forestales, explanaciones auxiliares para el manejo de productos forestales, vías de saca, almacén de resinas, almacén de leñas, parques de astilla, etc. También lo serán aquellas que resulten necesarias para el almacenamiento de la maquinaria y equipos subvencionables de acuerdo con la Línea 1.

**Tercero. Bases reguladoras.**

Orden de 14 de abril de 2020, por la que se regula el régimen de subvenciones destinadas a inversiones en tecnologías forestales y para la transformación, movilización y comercialización de productos forestales en la Comunidad Autónoma de Extremadura (DOE n.º 73, de 16 de abril de 2020).

**Cuarto. Cuantía.**

La cuantía total máxima de las subvenciones convocadas asciende a cuatrocientos mil euros (400.000,00 €), medida "8.6.1 Incremento del Potencial Forestal", cuya imputación presupuestaria es al proyecto 20150166, fondo FR14080601, centro gestor 120050000 distribuido en:

Para la Línea 2 - Construcción o rehabilitación de pequeñas infraestructuras:

- Ejercicio 2021: Importe de 200.000 € a la posición presupuestaria G/354C/77000 y 40.000 € a la posición presupuestaria G/354C/76000.
- Ejercicio 2022: Importe de 160.000€ a la posición presupuestaria G/354C/77000.

Para poder adoptarse una resolución estimatoria, el importe de la inversión, deberá alcanzar un mínimo de 3.000 €, IVA excluido. Así mismo, se podrán alcanzar importes máximos de subvención de hasta 100.000 €, IVA excluido.

***Quinto. Plazo de presentación de solicitudes.***

El plazo de presentación de solicitudes de ayuda será de veinte días hábiles a contar desde el día siguiente a la publicación del presente extracto y de la resolución de convocatoria en el Diario Oficial de Extremadura.

Mérida, 15 de septiembre de 2020.

La Secretaria General,  
MARÍA CURIEL MUÑOZ

• • •





*EXTRACTO de las ayudas VI convocatoria pública de ayudas bajo la metodología LEADER en la Comarca Campo Arañuelo y su entorno para inversiones en formación e información de los agentes económicos y sociales que desarrollen sus actividades en ámbitos cubiertos por la EDL de cada grupo de acción local. (2020062062)*

BDNS(Identif.):528025

De conformidad con lo previsto en los artículos 17.3 B y 20.8 a de la Ley 38/2003, de 17 de noviembre, General de Subvenciones, se publica el extracto correspondiente a la convocatoria cuyo texto completo puede consultarse en la Base de Datos Nacional de Subvenciones (<http://www.infosubvenciones.gob.es>).

**Primero. Objeto.**

El presente extracto tiene como objeto establecer la convocatoria de la línea de ayuda a proyectos englobados en la actuación Formación e información de los agentes económicos y sociales que desarrollen sus actividades en ámbitos cubiertos por la EDL de cada Grupo de Acción Local. Esta convocatoria se publica al amparo de la Orden de 16 de enero de 2020, por el que se regula el sistema de ayudas bajo la metodología LEADER y el procedimiento de gestión, para el periodo de programación de desarrollo rural 2014-2020, modificado por el Decreto ley 8/2020 de 24 de Abril, por el que se adopta n medidas urgentes y extraordinarias para el mantenimiento y recuperación del empleo frente a la crisis ocasionadas por el COVID-19 en la submedida 19.2 Apoyo para la realización de las operaciones, conforme a la Estrategia de Desarrollo Local Participativo.

La convocatoria será de aplicación en el ámbito geográfico de actuación de la Asociación para el Desarrollo de la Comarca Campo Arañuelo y su entorno, de Extremadura: Almaraz, Belvís de Monroy, Bohonal de Ibor, Berrocalejo, Casatejada, El Gordo, Majadas de Tiétar, Mesas de Ibor, Millanes de la Mata, Navalmoral de la Mata, Peraleda de la Mata, Pueblonuevo de Miramontes, Rosalejo, Talayueta, Tiétar, Valdecañas, Valdehúncar.

El sistema de ayudas en el marco del eje LEADER tiene como finalidad la aplicación de estrategias innovadoras mediante la metodología LEADER, contribuyendo de esta manera al desarrollo sostenible a largo plazo de los territorios rurales, además de contribuir a la mejora de la gobernanza y movilización del potencial de desarrollo endógeno de las zonas rurales.

**Segundo. Personas beneficiarias y/o destinatarias finales de las ayudas.**

Asociaciones, entidades e instituciones sin ánimo de lucro, con personalidad jurídica, o bien personas de derecho público de base asociativa privada, como las Comunidades de Regantes o los Consejos Reguladores de Indicaciones de Calidad.

***Tercero. Bases reguladoras.***

Orden 16 de enero de 2020, por el que se regula el sistema de ayudas bajo la metodología LEADER y el procedimiento de gestión para el periodo de programación de desarrollo rural 2014-2020 modificada por el Decreto Ley 8/2020 de 24 de abril por el que se adoptan medidas urgentes y extraordinarias para el mantenimiento y recuperación del empleo frente a la crisis ocasionada por el COVID-19.

***Cuarto. Cuantía.***

Para la convocatoria de ayudas indicadas, se destinará un montante de 30.000 €, que se abonarán con cargo a la Aplicación Presupuestaria 12.03.314A.789 de acuerdo con las disponibilidades de crédito consignadas en los Presupuestos Generales de la Comunidad Autónoma, en el Proyecto de Gasto 2016120030022.

La ayuda máxima será del 90 % de la inversión y con el límite máximo de 200.000 €.

***Quinto. Plazo de presentación de solicitudes.***

Desde el día siguiente a la publicación del presente extracto en el Diario Oficial de Extremadura hasta el 29 de enero de 2021.

Mérida, 8 de octubre de 2020.

La Secretaria General,  
MARÍA CURIEL MUÑOZ

• • •





*EXTRACTO de las ayudas VI convocatoria pública de ayudas bajo la metodología LEADER en la Comarca Campo Arañuelo y su entorno para inversiones en renovación de poblaciones en las zonas rurales. (2020062063)*

BDNS(Identif.):528027

De conformidad con lo previsto en los artículos 17.3 B y 20.8 a de la Ley 38/2003, de 17 de noviembre, General de Subvenciones, se publica el extracto correspondiente a la convocatoria cuyo texto completo puede consultarse en la Base de Datos Nacional de Subvenciones (<http://www.infosubvenciones.gob.es>).

**Primero. Objeto.**

El presente extracto tiene como objeto establecer la convocatoria de la línea de ayuda a proyectos englobados en la actuación "Renovación de poblaciones en las zonas rurales".

Esta convocatoria se publica al amparo de la Orden de 16 de enero de 2020, por el que se regula el sistema de ayudas bajo la metodología LEADER y el procedimiento de gestión, para el periodo de programación de desarrollo rural 2014-2020, modificado por el Decreto-ley 8/2020, de 24 de abril, por el que se adoptan medidas urgentes y extraordinarias para el mantenimiento y recuperación del empleo frente a la crisis ocasionadas por el COVID-19 en la submedida 19.2 Apoyo para la realización de las operaciones, conforme a la Estrategia de Desarrollo Local Participativo.

La convocatoria será de aplicación en el ámbito geográfico de actuación de la Asociación para el Desarrollo de la Comarca Campo Arañuelo y su entorno de Extremadura: Almaraz, Belvís de Monroy, Bohonal de Ibor, Berrocalejo, Casatejada, El Gordo, Majadas de Tiétar, Mesas de Ibor, Millanes de la Mata, Navalmoral de la Mata, Peraleda de la Mata, Pueblonuevo de Miramontes, Rosalejo, Talayuela, Tiétar, Valdecañas, Valdehúncar.

El sistema de ayudas en el marco del eje Leader tiene como finalidad la aplicación de estrategias innovadoras mediante la metodología LEADER, contribuyendo de esta manera al desarrollo sostenible a largo plazo de los territorios rurales, además de contribuir a la mejora de la gobernanza y movilización del potencial de desarrollo endógeno de las zonas rurales.

**Segundo. Personas beneficiarias y/o destinatarias finales de las ayudas.**

Asociaciones, entidades e instituciones sin ánimo de lucro, con personalidad jurídica, o bien personas de derecho público de base asociativa privada, como las Comunidades de Regantes o los Consejos Reguladores de Indicaciones de Calidad.

***Tercero. Bases reguladoras.***

Orden 16 de enero de 2020, por el que se regula el sistema de ayudas bajo la metodología LEADER y el procedimiento de gestión para el periodo de programación de desarrollo rural 2014-2020 modificada por el Decreto-ley 8/2020, de 24 de abril, por el que se adoptan medidas urgentes y extraordinarias para el mantenimiento y recuperación del empleo frente a la crisis ocasionada por el COVID-19.

***Cuarto. Cuantía.***

Para la convocatoria de ayudas indicadas, se destinará un montante de 15.000 €, que se abonarán con cargo a la Aplicación Presupuestaria 12.03.314A.789, de acuerdo con las disponibilidades de crédito consignadas en los Presupuestos Generales de la Comunidad Autónoma, en el Proyecto de Gasto 2016120030022.

La ayuda máxima será del 90 % de la inversión y con el límite máximo de 200.000 €.

***Quinto. Plazo de presentación de solicitudes.***

Desde el día siguiente a la publicación del presente extracto en el Diario Oficial de Extremadura hasta el 29 de enero de 2021.

Mérida, 8 de octubre de 2020.

La Secretaria General,  
MARÍA CURIEL MUÑOZ

• • •







*EXTRACTO de las ayudas VI convocatoria pública de ayudas bajo la metodología LEADER en la Comarca Campo Arañuelo y su entorno para inversiones en apoyo a la innovación social, la gobernanza multinivel y la dinamización social y económica. (2020062064)*

BDNS(Identif.):528028

De conformidad con lo previsto en los artículos 17.3 B y 20.8 a de la Ley 38/2003, de 17 de noviembre, General de Subvenciones, se publica el extracto correspondiente a la convocatoria cuyo texto completo puede consultarse en la Base de Datos Nacional de Subvenciones (<http://www.infosubvenciones.gob.es>).

**Primero. Objeto.**

El presente extracto tiene como objeto establecer la convocatoria de la línea de ayuda a proyectos englobados en la actuación "Apoyo a la innovación social, la gobernanza multinivel y la dinamización social y económica".

Esta convocatoria se publica al amparo de la Orden de 16 de enero de 2020, por el que se regula el sistema de ayudas bajo la metodología LEADER y el procedimiento de gestión, para el periodo de programación de desarrollo rural 2014-2020, modificado por el Decreto-ley 8/2020, de 24 de abril, por el que se adoptan medidas urgentes y extraordinarias para el mantenimiento y recuperación del empleo frente a la crisis ocasionadas por el COVID-19 en la submedida 19.2 Apoyo para la realización de las operaciones, conforme a la Estrategia de Desarrollo Local Participativo.

La convocatoria será de aplicación en el ámbito geográfico de actuación de la Asociación para el Desarrollo de la Comarca Campo Arañuelo y su entorno de Extremadura: Almaraz, Belvís de Monroy, Bohonal de Ibor, Berrocalejo, Casatejada, El Gordo, Majadas de Tiétar, Mesas de Ibor, Millanes de la Mata, Navalmoral de la Mata, Peraleda de la Mata, Pueblonuevo de Miramontes, Rosalejo, Talayuela, Tiétar, Valdecañas, Valdehúncar.

El sistema de ayudas en el marco del eje Leader tiene como finalidad la aplicación de estrategias innovadoras mediante la metodología LEADER, contribuyendo de esta manera al desarrollo sostenible a largo plazo de los territorios rurales, además de contribuir a la mejora de la gobernanza y movilización del potencial de desarrollo endógeno de las zonas rurales.

**Segundo. Personas beneficiarias y/o destinatarias finales de las ayudas.**

Asociaciones, entidades e instituciones sin ánimo de lucro, con personalidad jurídica, o bien personas de derecho público de base asociativa privada, como las Comunidades de Regantes o los Consejos Reguladores de Indicaciones de Calidad.

***Tercero. Bases reguladoras.***

Orden 16 de enero de 2020, por el que se regula el sistema de ayudas bajo la metodología LEADER y el procedimiento de gestión para el periodo de programación de desarrollo rural 2014-2020 modificada por el Decreto-ley 8/2020, de 24 de abril, por el que se adoptan medidas urgentes y extraordinarias para el mantenimiento y recuperación del empleo frente a la crisis ocasionada por el COVID-19.

***Cuarto. Cuantía.***

Para la convocatoria de ayudas indicadas, se destinará un montante de 75.000 €, que se abonarán con cargo a la Aplicación Presupuestaria 12.03.314A.789 de acuerdo con las disponibilidades de crédito consignadas en los Presupuestos Generales de la Comunidad Autónoma, en el Proyecto de Gasto 2016120030022.

La ayuda máxima será del 90 % de la inversión y con el límite máximo de 200.000 €.

***Quinto. Plazo de presentación de solicitudes.***

Desde el día siguiente a la publicación del presente extracto en el Diario Oficial de Extremadura hasta el 29 de enero de 2021.

Mérida, 8 de octubre de 2020.

La Secretaria General,  
MARÍA CURIEL MUÑOZ

• • •





*EXTRACTO de las ayudas VI convocatoria pública de ayudas bajo la metodología LEADER en la Comarca Campo Arañuelo y su entorno para inversiones en servicios básicos para la economía y la población rural.*

(2020062065)

BDNS(Identif.):528026

De conformidad con lo previsto en los artículos 17.3 B y 20.8 a de la Ley 38/2003, de 17 de noviembre, General de Subvenciones, se publica el extracto correspondiente a la convocatoria cuyo texto completo puede consultarse en la Base de Datos Nacional de Subvenciones (<http://www.infosubvenciones.gob.es>).

**Primero. Objeto.**

El presente extracto tiene como objeto establecer la convocatoria de la línea de ayuda a proyectos englobados en la actuación "Servicios básicos para la economía y la población rural".

Esta convocatoria se publica al amparo de la Orden de 16 de enero de 2020, por el que se regula el sistema de ayudas bajo la metodología LEADER y el procedimiento de gestión, para el periodo de programación de desarrollo rural 2014-2020, modificado por el Decreto-ley 8/2020, de 24 de abril, por el que se adoptan medidas urgentes y extraordinarias para el mantenimiento y recuperación del empleo frente a la crisis ocasionadas por el COVID-19 en la submedida 19.2 Apoyo para la realización de las operaciones, conforme a la Estrategia de Desarrollo Local Participativo.

La convocatoria será de aplicación en el ámbito geográfico de actuación de la Asociación para el Desarrollo de la Comarca Campo Arañuelo y su entorno de Extremadura: Almaraz, Belvís de Monroy, Bohonal de Ibor, Berrocalejo, Casatejada, El Gordo, Majadas de Tiétar, Mesas de Ibor, Millanes de la Mata, Navalmoral de la Mata, Peraleda de la Mata, Pueblonuevo de Miramontes, Rosalejo, Talayuela, Tiétar, Valdecañas, Valdehúncar.

El sistema de ayudas en el marco del eje Leader tiene como finalidad la aplicación de estrategias innovadoras mediante la metodología LEADER, contribuyendo de esta manera al desarrollo sostenible a largo plazo de los territorios rurales, además de contribuir a la mejora de la gobernanza y movilización del potencial de desarrollo endógeno de las zonas rurales.

**Segundo. Personas beneficiarias y/o destinatarias finales de las ayudas.**

Asociaciones, entidades e instituciones sin ánimo de lucro, con personalidad jurídica, o bien personas de derecho público de base asociativa privada, como las Comunidades de Regantes o los Consejos Reguladores de Indicaciones de Calidad.

***Tercero. Bases reguladoras.***

Orden 16 de enero de 2020, por el que se regula el sistema de ayudas bajo la metodología LEADER y el procedimiento de gestión para el periodo de programación de desarrollo rural 2014-2020 modificada por el Decreto-ley 8/2020, de 24 de abril, por el que se adoptan medidas urgentes y extraordinarias para el mantenimiento y recuperación del empleo frente a la crisis ocasionada por el COVID-19.

***Cuarto. Cuantía.***

Para la convocatoria de ayudas indicadas, se destinará un montante de 380.000 €, que se abonarán con cargo a la Aplicación Presupuestaria 12.03.314A.789 de acuerdo con las disponibilidades de crédito consignadas en los Presupuestos Generales de la Comunidad Autónoma, en el Proyecto de Gasto 2016120030022.

La ayuda máxima será del 90 % de la inversión y con el límite máximo de 200.000 €.

***Quinto. Plazo de presentación de solicitudes.***

Desde el día siguiente a la publicación del presente extracto en el Diario Oficial de Extremadura hasta el 29 de enero de 2021.

Mérida, 9 de octubre de 2020.

La Secretaria General,  
MARÍA CURIEL MUÑOZ





## **CONSEJERÍA DE EDUCACIÓN Y EMPLEO**

*RESOLUCIÓN de 6 de octubre de 2020, de la Dirección General de Trabajo, por la que se ordena la inscripción en el Registro de Convenios y Acuerdos Colectivos de Trabajo de la Comunidad Autónoma de Extremadura y se dispone la publicación del Acta, de fecha 16 de septiembre de 2020, suscrita por la Comisión Paritaria del Convenio Colectivo de Derivados del Cemento para la provincia de Cáceres 2013-2016, en la que se acordó el establecimiento de las tablas salariales correspondientes a la anualidad 2019 en el ámbito de aplicación del citado convenio. (2020062057)*

Visto el texto del acta, de fecha 16 de septiembre de 2020, suscrita por la Comisión Paritaria del Convenio Colectivo de derivados del cemento para la provincia de Cáceres 2013-2016 (código de convenio 10000075011982, publicado en DOE de 18 de noviembre de 2014), en la que se acordó el establecimiento de las tablas salariales correspondientes a la anualidad 2019 en el ámbito de aplicación del citado convenio, y de conformidad con lo dispuesto en el artículo 90, apartados 2 y 3, del Real Decreto Legislativo 2/2015, de 23 de octubre, por el que se aprueba el texto refundido de la Ley del Estatuto de los Trabajadores, en el Real Decreto 713/2010, de 28 de mayo, sobre registro y depósito de convenios y acuerdos colectivos de trabajo, y en el artículo 6 del Decreto 187/2018, de 13 de noviembre, que crea el Registro de Convenios y Acuerdos Colectivos de Trabajo de la Comunidad Autónoma de Extremadura.

Esta Dirección General de Trabajo,

### RESUELVE:

Primero. Ordenar su inscripción en el Registro de Convenios y Acuerdos Colectivos de Trabajo de la Comunidad Autónoma de Extremadura.

Segundo. Disponer su publicación en el Diario Oficial de Extremadura.

Mérida, 6 de octubre de 2020.

La Directora General de Trabajo,  
MARÍA SANDRA PACHECO MAYA



ACTA REUNIÓN COMISIÓN PARITARIA DEL CONVENIO  
COLECTIVO PROVINCIAL DE DERIVADOS DEL CEMENTO DE  
LA PROVINCIA DE CÁCERES

16 de septiembre del 2020.

Por FECONS:

Joaquín Sánchez Chamorro.

DNI: \*\*\*0079\*\*\*

Pedro Núñez Leal

DNI \*\*\*9622\*\*\*

Por PYMECON:

José Luis Iglesias Sánchez.

\*\*\*7774\*\*\*

Por UGT FICA:

Miguel Talavera Gilete.

\*\*\*9613\*\*\*

Paulino Guardado Mirón

\*\*\*0107\*\*\*

Ana Muñoz Nuñez

DNI: \*\*\*1509\*\*\*

Por CCOO de CYS:

Jacinto Mellado García.

\*\*\*9997\*\*\*

En Cáceres cuando son las 10:00 h del 16 de septiembre de 2020, se reúnen en la sede de la Fundación Laboral de la Construcción de Extremadura (P.2 La Mejostilla, c/ Ocho de marzo, s/n) los miembros de la Comisión Paritaria al margen relacionados.

El objeto de la reunión es la firma de las tablas salariales definitivas del año 2019.

Se procede al cálculo de las tablas salariales definitivas adaptadas al SMS del 2019, de acuerdo a los criterios establecidos en el Acta de la reunión de la Comisión Paritaria del VII Convenio Colectivo General del Sector de Derivados del Cemento, de fecha 7 de julio de 2020, aplicando un incremento del 1,5 % sobre las tablas del año 2018. Este incremento salarial tendrá efectos económicos de 1 de enero de 2019.

Los atrasos generados por la actualización de estas tablas podrán ser abonados por parte de las empresas en la forma que consideren conveniente, siempre antes del transcurso de 2 meses desde la publicación de este acuerdo en el DOE.

Se faculta a Doña Encarna Chacón Belmonte, con DNI \*\*\*6610\*\*\*, para realizar cuantas gestiones sean necesarias para la publicación de dicho acuerdo en el Diario Oficial de Extremadura.



Y no habiendo más puntos que tratar, se levanta la sesión, siendo las 11:30 horas de la fecha arriba indicada, levantándose la presente acta que firman todos los asistentes en prueba de conformidad.

Por UGT FICA

Por PYMECON

Por FECONS

Por CCOO de CYS



Derivados del Cemento de Cáceres  
Tabla Salarial  
Año 2019

GRUPO Y CATEGORÍA	SALARIO CONVENIO MES	PLUS CONVENIO MES	PAGA EXTRA COMPLETA 30 DIAS	PLUS EXTRASAL TRANSP.	VACACIONES COMPLETA 30 DIAS	FRACCIÓN MES	VALOR HORA EXTRA	ANTIGÜEDAD CONSOLIDADA		INDEMNIZ. C. TEMP 7%
								BIENIO 5%	QUINQUENIO 7%	
II Titulado Superior	1.368,31 €	104,76 €	1.394,28 €	99,69 €	1.472,53 €	121,08 €	14,48 €	28,59 €	40,02 €	4,12 €
III Jefe Admón. 1.ª	1.329,27 €	104,76 €	1.355,28 €	99,69 €	1.433,69 €	117,87 €	14,11 €	24,00 €	33,60 €	4,02 €
IV Encargado General	1.329,27 €	104,76 €	1.355,28 €	99,69 €	1.433,69 €	117,87 €	14,11 €	24,00 €	33,60 €	4,02 €
V Delineante Superior	1.329,27 €	104,76 €	1.355,28 €	99,69 €	1.433,69 €	117,87 €	14,11 €	24,00 €	33,60 €	4,02 €
VI Encargado de Obras	1.228,46 €	104,76 €	1.254,47 €	99,69 €	1.332,71 €	109,58 €	13,16 €	25,48 €	35,67 €	3,75 €
VII Capataz	1.228,46 €	104,76 €	1.254,47 €	99,69 €	1.332,71 €	109,58 €	13,16 €	24,98 €	34,97 €	3,75 €
VIII Oficial de 1.ª	1.185,04 €	104,76 €	1.211,04 €	99,69 €	1.289,38 €	106,02 €	12,75 €	24,47 €	34,26 €	3,63 €
IX Oficial de 2.ª	1.165,45 €	104,76 €	1.191,35 €	99,69 €	1.269,50 €	104,38 €	12,57 €	23,97 €	33,56 €	3,58 €
X Ayudante	1.145,68 €	104,76 €	1.171,58 €	99,69 €	1.249,73 €	102,76 €	12,38 €	23,47 €	32,85 €	3,52 €
XI Peón Especialista	1.126,20 €	104,76 €	1.152,12 €	99,69 €	1.230,26 €	101,15 €	12,20 €	22,98 €	32,17 €	3,47 €
XII Peón Ordinario	1.107,04 €	104,76 €	1.132,91 €	99,69 €	1.211,07 €	99,58 €	12,02 €	22,46 €	31,45 €	3,42 €
Contratos Formativos	1.145,68 €	104,76 €	1.171,58 €	99,69 €	1.249,73 €	102,76 €				3,52 €
Contratos en Prácticas	1.145,68 €	104,76 €	1.171,58 €	99,69 €	1.249,73 €	102,76 €				3,52 €

Valor Dieta Completa	51,51 €
Valor Media Dieta:	12,66 €





## **CONSEJERÍA PARA LA TRANSICIÓN ECOLÓGICA Y SOSTENIBILIDAD**

*RESOLUCIÓN de 24 de septiembre de 2020, del Servicio de Ordenación Industrial, Energética y Minera de Cáceres, por la que se otorga autorización administrativa previa a Energía de Miajadas, SA, de las instalaciones correspondientes al proyecto denominado "LSMT a 22 kV para doble acometida al CT "Oasis" y mejora de la calidad de suministro en la población de Miajadas". Término municipal: Miajadas (Cáceres). Expte.: AT-9221. (2020061927)*

Visto el expediente correspondiente al procedimiento de autorización administrativa previa del proyecto denominado "LSMT a 22 kV para doble acometida al CT "Oasis" y mejora de la calidad de suministro en la población de Miajadas (Cáceres)", iniciado a solicitud de Energía de Miajadas, SA (citada en adelante también como "la Empresa"), con domicilio en avda. de Trujillo, 127, Miajadas, se emite la presente resolución de conformidad con lo establecido en la Ley 24/2013, de 26 de diciembre, del Sector Eléctrico, en el título VII, capítulo II, del Real Decreto 1955/2000, de 1 de diciembre, por el que se regulan las actividades de transporte, distribución, comercialización, suministro y procedimientos de autorización de instalaciones de energía eléctrica, y en el Decreto 221/2012, de 9 de noviembre, sobre determinación de los medios de publicación de anuncios de información pública y resoluciones y de los órganos competentes para la resolución de determinados procedimientos administrativos en los sectores energético y de hidrocarburos, teniendo en cuenta los siguientes antecedentes de hecho y fundamentos de derecho.

### ANTECEDENTES DE HECHO

Primero. Con fecha 28 de mayo de 2020, Energía de Miajadas, SA, presentó la solicitud indicada en el encabezamiento de la presente resolución, obteniéndose resultado favorable en la comprobación de la misma y de su documentación adjunta.

Segundo. De conformidad con lo establecido en la legislación vigente, se realizaron los trámites indicados a continuación:

- Información pública del proyecto, por el plazo legalmente establecido, siendo realizadas publicaciones en los siguientes medios:

Diario Oficial de Extremadura: 16/07/2020.

- No han sido solicitados informes a otras Administraciones Públicas y empresas de servicio público o de interés general por haber sido aportados por el peticionario.



- El proyecto, por sus características, no está sometido a ningún procedimiento de evaluación ambiental de los previstos en la legislación vigente en materia de protección del medio ambiente.

Tercero. Respecto a las actuaciones indicadas en el apartado anterior debe hacerse constar lo siguiente:

- Durante el trámite de información pública no han sido presentadas alegaciones.
- La Empresa ha manifestado su aceptación de los condicionados recogidos en los pronunciamientos e informes emitidos por las Administraciones Públicas y empresas de servicio público o de interés general.

#### FUNDAMENTOS DE DERECHO

Primero. Conforme a lo dispuesto en el apartado 1.37 del artículo 9 del Estatuto de Autonomía de la Comunidad Autónoma de Extremadura, aprobado por la Ley Orgánica 1/2011, de 28 de enero, la misma posee la competencia exclusiva en materia de instalaciones de producción, almacenamiento, distribución y transporte de energías de cualquier tipo en su territorio, correspondiéndole la función legislativa, la potestad reglamentaria y, en ejercicio de la función ejecutiva, la adopción de cuantas medidas, decisiones y actos procedan. Esta función ejecutiva es realizada por la Consejería para la Transición Ecológica y Sostenibilidad, según lo dispuesto en el Decreto del Presidente 16/2019, de 1 de julio, por el que se modifican la denominación, el número y las competencias de las Consejerías que conforman la Administración de la Comunidad Autónoma de Extremadura, correspondiendo el ejercicio de dichas atribuciones a la Dirección General de Industria, Energía y Minas, con arreglo a las referencias competenciales y normativas recogidas en el Decreto 87/2019 de 2 de agosto, por el que se establece la estructura orgánica básica de la Administración de la Comunidad Autónoma de Extremadura, siendo competencia de este Servicio la resolución del procedimiento, conforme a lo dispuesto en el artículo 6 del Decreto 221/2012, de 9 de noviembre.

Segundo. La Ley 24/2013, de 26 de diciembre, del Sector Eléctrico, determina que la construcción, puesta en funcionamiento, y modificación de las instalaciones de generación, transporte y distribución de energía eléctrica están sometidas, con carácter previo, al régimen de autorizaciones establecido en el artículo 53 de la ley indicada y en sus disposiciones de desarrollo.

De conformidad con lo establecido en el título VII del Real Decreto 1955/2000, de 1 de diciembre, una vez concluidos los trámites correspondientes, y analizadas las alegaciones y manifestaciones que se hubieran recibido durante la instrucción del procedimiento, así como los pronunciamientos, alegaciones, informes, condicionados y documentos preceptivos obrantes en el mismo emitidos por otras Administraciones Públicas, organismos y



empresas de servicio público o de servicios de interés general, el órgano sustantivo emitirá la resolución pertinente, en la que se solventarán las problemáticas o discrepancias surgidas con motivo de las alegaciones presentadas o discrepancias puestas de manifiesto en el procedimiento que no hubieran quedado solventadas con anterioridad al trámite de resolución.

En el presente caso no han sido presentadas alegaciones, y la Empresa ha aceptado los condicionados de Administraciones Públicas y entidades afectadas.

Por todo ello, teniendo en cuenta que han sido llevados a afecto los trámites preceptivos en la legislación vigente, y considerando lo expuesto en los antecedentes de hecho y en los fundamentos de derecho este Servicio,

#### RESUELVE :

Conceder a Energía de Miajadas, SA, autorización administrativa previa de las instalaciones correspondientes al proyecto denominado "LSMT a 22 kV para doble acometida al CT "Oasis" y mejora de la calidad de suministro en la población de Miajadas (Cáceres)", cuyos datos esenciales son los indicados seguidamente:

Nueva LSMT en S/C, a 22 kV, proyectada.

- Origen: Celda de línea a instalar en CT "Vicente".
- Final: Celda de línea a instalar en CT "Oasis".
- Longitud: 0,575 km (Incluye tendido en nueva canalización y conexiones en CT's).
- Tipo de línea: Subterránea en simple circuito.
- Tensión de servicio: 22 kV.
- Tipo de conductor: HEPRZ1-AI 18/30 kV 3x(1x150) mm<sup>2</sup>.
- Canalización entubada en zanja: 0,565 Km.
- Emplazamiento de la línea: Avda. García Siñeriz y c/ La Boticaria.

Otras actuaciones:

- Instalación de dos celdas de línea compactas tipo SM6-IM, una en CT "Vicente" y otra en CT "Oasis".



Esta autorización administrativa previa, se otorga bajo las siguientes condiciones:

- La Empresa queda obligada en todo momento a dar cumplimiento a lo establecido en la Ley 24/2013, de 26 de diciembre, del Sector Eléctrico, y en sus disposiciones de desarrollo.
- Esta resolución se emite sin perjuicio e independientemente de las autorizaciones, licencias, concesiones o permisos de competencia municipal o de otros organismos y entidades, necesarias para la realización de las obras y el establecimiento de las instalaciones a las que se refiere esta resolución, así como las relacionadas, en su caso, con sus instalaciones auxiliares y complementarias.
- La Empresa deberá ajustarse en todo momento al proyecto presentado. Las modificaciones que deban ser introducidas deberán disponer previamente de la correspondiente autorización, sin la cual no podrán ser ejecutadas.
- La Empresa tendrá en cuenta, para realizar la ejecución de las instalaciones, el cumplimiento de los condicionados que hayan sido establecidos por Administraciones Públicas, organismos, empresas de servicio público o empresas de servicios de interés general.

El incumplimiento de las condiciones recogidas en esta resolución, por la declaración inexacta de los datos suministrados o por cualquier otra causa que desvirtúe el objeto de la misma, podrá suponer su revocación, previa instrucción del correspondiente procedimiento.

Contra la presente resolución, que no pone fin a la vía administrativa, podrá interponerse recurso de alzada ante la Dirección General de Industria, Energía y Minas de la Consejería para la Transición Ecológica y Sostenibilidad, en un plazo no superior a un mes, conforme a lo establecido en la Ley 39/2015, de 1 de octubre, del Procedimiento Administrativo Común de las Administraciones Públicas.

Cáceres, 24 de septiembre de 2020.

El Jefe de Servicio de Ordenación Industrial,  
Energética y Minera de Cáceres,  
PS, El Jefe de Servicio de Ordenación Industrial,  
Energética y Minera de Badajoz  
(Resolución de 26 de junio de 2018),  
JUAN CARLOS BUENO RECIO

• • •





*RESOLUCIÓN de 30 de septiembre de 2020, de la Dirección General de Sostenibilidad, por la que se otorga autorización ambiental unificada para la explotación porcina de cebo, promovida por Agrícola El Bercial de Hornachos, SA, en el término municipal de Valencia de las Torres (Badajoz).* (2020061995)

#### ANTECEDENTES DE HECHO:

Primero. Con fecha 16 de mayo de 2019 tiene entrada en el Registro Único de la Junta de Extremadura, la solicitud de Autorización Ambiental Unificada (AAU) para la instalación de explotación porcina ubicada en el término municipal de Valencia de las Torres (Badajoz) y promovida por Agrícola El Bercial de Hornachos, SA, con domicilio social en c/ Duque Hernán Núñez, n.º 6, CP 14014, de Córdoba.

Segundo. El proyecto consiste en la instalación de una explotación porcina de cebo en régimen de explotación extensivo con capacidad para 1.999 cerdos de cebo. Esta actividad está incluida en el ámbito de aplicación de la Ley 16/2015, de 23 de abril, de protección ambiental de la Comunidad Autónoma de Extremadura. En particular en la categoría 1.2 del anexo II.

La explotación se ubicará en el polígono 24, parcela 14, 18 y 20; polígono 25, parcela 15 del término municipal de Valencia de las Torres (Badajoz). La superficie total de la finca es de unas 428 hectáreas. Las instalaciones se ubicarán en la parcela 18 del polígono 24. Las características esenciales del proyecto se describen en la presente resolución.

Tercero. Con fecha 22 de noviembre de 2019, el Órgano ambiental publica anuncio en su sede electrónica, poniendo a disposición del público, durante un plazo de 10 días, la información relativa al procedimiento de solicitud de autorización ambiental unificada, de conformidad con lo dispuesto en el artículo 16.5 de la Ley 16/2015, de 23 de abril, de protección ambiental de la Comunidad Autónoma de Extremadura.

Cuarto. Para dar cumplimiento a lo dispuesto en el artículo 16.4 de la Ley 16/2015, de 23 de abril, de protección ambiental de la Comunidad Autónoma de Extremadura, con fecha 18 de noviembre de 2019, se remite copia del expediente al Ayuntamiento de Valencia de las Torres, a fin de que por parte de éste se promoviese la participación real y efectiva de las personas interesadas, en todo caso, de los vecinos inmediatos, en el procedimiento de otorgamiento de la autorización ambiental unificada. Del mismo modo, se le indicaba que disponía de un plazo de 20 días desde la recepción del expediente, para remitir un Informe Técnico que se pronuncie sobre la adecuación de la instalación a todas aquellas materias de competencia municipal, de conformidad con lo dispuesto en el artículo 25.2 de la Ley 7/1985, de 2 de abril, Reguladora de las Bases de Régimen Local.



Durante este periodo no se han recibido alegaciones al procedimiento.

Quinto. La explotación porcina cuenta con Informe favorable de impacto ambiental de fecha 15 de junio de 2020 que se incluye íntegro en el anexo III de la presente resolución.

Sexto. Para dar cumplimiento a las prescripciones del artículo 16.6 de la Ley 16/2015, de 23 de abril, de protección ambiental de la Comunidad Autónoma de Extremadura, el Ayuntamiento de Valencia de las Torres remite Informe con fecha 30 de diciembre de 2020, sobre la adecuación de la instalación a todas aquellas materias de competencia municipal, de conformidad con lo dispuesto en el artículo 25.2 de la Ley 7/1985, de 2 de abril, Reguladora de las Bases de Régimen Local, en el concluye que " La edificación que se refleja en el documento de impacto ambiental es compatible con el planeamiento urbanístico vigente..."

Séptimo. Tal y como dispone el artículo 16.8 de la Ley 16/2015, de 23 de abril, de protección ambiental de la Comunidad Autónoma de Extremadura, el Órgano ambiental dirige oficio, de fecha 22 de junio de 2020, al Ayuntamiento de Valencia de las Torres (Badajoz), a Agrícola El Bercial de Hornachos, SA, así como a las asociaciones AMUS, ADENEX, Ecologistas en Acción, Greenpeace y SEO/BirdLife, otorgándoles el preceptivo trámite de audiencia, por plazo de diez días.

Octavo. A los anteriores antecedentes de hecho, le son de aplicación los siguientes,

#### FUNDAMENTOS DE DERECHO:

Primero. Es órgano competente para la resolución del presente procedimiento la Dirección General de Sostenibilidad de la Consejería para la Transición Ecológica y Sostenibilidad, en virtud de lo dispuesto en el artículo 15 de la Ley 16/2015, de 23 de abril, de protección ambiental de la Comunidad Autónoma de Extremadura y de conformidad con el artículo 31.3 del Decreto 87/2019, de 2 de agosto, por el que se establece la estructura orgánica básica de la Administración de la Comunidad Autónoma de Extremadura.

Segundo. En aplicación del Real Decreto 463/2020, de 14 de marzo, por el que se declara el estado de alarma para la gestión de la situación de crisis sanitaria ocasionada por el Covid-19 y del Real Decreto 537/2020, de 22 de mayo, por el que se prorroga el estado de alarma, el plazo máximo para resolver este procedimiento, así como los plazos concedidos a los interesados y los previstos para los distintos trámites administrativos que se hubieran iniciado con anterioridad a la declaración del estado de alarma y que no hubieran finalizado en aquel momento han estado suspendidos desde el 14 de marzo de 2020 hasta el 1 de junio de 2020, fecha en que se reanuda el cómputo de dichos plazos.

Tercero. Conforme a lo establecido en el artículo 14.2 de la Ley 16/2015, de 23 de abril, de protección ambiental de la Comunidad Autónoma de Extremadura, "Se somete a autorización



ambiental unificada el montaje, explotación, traslado o modificación sustancial, de las instalaciones de titularidad pública o privada en las que se desarrolle alguna de las actividades que se incluyen en el anexo II de la presente ley”.

La actividad cuya autorización se pretende, se encuentra incluida en el ámbito de aplicación de la Ley 16/2015, de 23 de abril, de protección ambiental de la Comunidad Autónoma de Extremadura. En concreto, en la categoría 1.2 del anexo II, relativa a “Instalaciones ganaderas, no incluidas en el anexo I, destinadas a la cría de ganado porcino, incluyendo jabalíes, que dispongan de más de 350 emplazamientos o animales autorizados para cerdos de cría y/o 50 emplazamientos o animales para cerdas reproductoras”.

La explotación se ubicará en el polígono 24, parcelas 14, 18 y 20; polígono 25, parcela 15 del término municipal de Valencia de las Torres (Badajoz). La superficie total de la finca es de unas 428 hectáreas. Las instalaciones se ubicarán en la parcela 18 del polígono 24. Las características esenciales del proyecto se describen en la presente resolución.

A la vista de los anteriores antecedentes de hecho, fundamentos de derecho y del informe técnico, habiéndose dado debido cumplimiento a todos los trámites previstos legalmente, la Dirección General de Sostenibilidad,

#### RESUELVE :

Otorgar autorización ambiental unificada a Agrícola El Bercial de Hornachos, SA, para la instalación de una explotación porcina de cebo en régimen intensivo con una capacidad de 1.999 cerdos de cebo, en el término municipal de Valencia de las Torres (Badajoz), incluida en la categoría 1.2 del anexo II, de la Ley 16/2015, de 23 de abril, relativa a “Instalaciones ganaderas, no incluidas en el anexo I, destinadas a la cría de ganado porcino, incluyendo jabalíes, que dispongan de más de 350 emplazamientos o animales autorizados para cerdos de cría y/o 50 emplazamientos o animales para cerdas reproductoras”, a los efectos recogidos en la referida norma, debiéndose, en todo caso, en el ejercicio de la actividad, dar cumplimiento al condicionado fijado a continuación y al recogido en la documentación técnica entregada, excepto en lo que ésta contradiga a la presente autorización, sin perjuicio del cumplimiento de las prescripciones establecidas en la legislación sectorial que resulte de aplicación a la actividad en cada momento. El n.º de expediente de la instalación es el AAU19/078.

## CONDICIONADO AMBIENTAL DE LA AUTORIZACIÓN AMBIENTAL UNIFICADA

### - a - Tratamiento y gestión del estiércol

1. El tratamiento y gestión de los estiércoles sólidos y licuados (purines) que se generen en esta explotación porcina se llevará a cabo mediante la aplicación de los mismos como abono orgánico. Para el control de la gestión de estos residuos agroganaderos, la instalación deberá disponer de un Libro de Registro de Gestión y de un Plan de Aplicación Agrícola de los estiércoles, conforme a lo establecido en el artículo 8 del Decreto 158/1999, de 14 de septiembre, de regulación zootécnico-sanitaria de las explotaciones porcinas en la Comunidad Autónoma de Extremadura.

La generación de estiércoles asociada al funcionamiento normal del complejo porcino se estima en 4.297,85 m<sup>3</sup>/año de purines, que suponen unos 14.492,75 kg de nitrógeno / año; calculados en base a los factores recogidos en el anexo IV del Decreto 158/1999. Todas las deyecciones generadas deberán gestionarse adecuadamente, conforme al Plan de Aplicación Agrícola elaborado, y dejando constancia de esta gestión en el Libro de Registro de Gestión de Estiércoles.

2. El complejo porcino deberá disponer de un sistema para la recogida y almacenamiento de los purines y las aguas de limpieza, generados en las naves de secuestro, que evite el riesgo de filtración y contaminación de las aguas superficiales y subterráneas, con tamaño adecuado para la retención de la producción de al menos 3 meses, que permita llevar a cabo la gestión adecuada de los mismos. A estos efectos, la explotación porcina deberá disponer de una capacidad total mínima de retención de estiércoles licuados, aguas de limpieza y lixiviados del estercolero de 399,8 m<sup>3</sup>, volumen que el complejo porcino justifica mediante la existencia de una fosa de hormigón, con una capacidad de almacenamiento de 400 m<sup>3</sup>.
3. El diseño y la construcción de la fosa deberá adaptarse a las prescripciones que para este tipo de infraestructuras establece la Dirección General de Sostenibilidad. Conforme a esto, se deberá tener en cuenta los siguientes requisitos:
  - La ubicación de las fosas /balsa deberá garantizar que no se produzcan vertidos a ningún curso o punto de agua; y habrán de hallarse a la mayor distancia posible de caminos y carreteras. Se orientará en función de los vientos dominantes, de modo que se eviten molestias por malos olores a las poblaciones más cercanas.
  - La fosa tendrá las siguientes características constructivas:
    - Se ejecutará en hormigón armado.
    - Impermeabilización del sistema de retención para evitar la posibilidad de infiltraciones.



- Cuneta en todo su perímetro, que evite el acceso de las aguas de escorrentía.
- Talud perimetral que evite desbordamientos y el acceso de aguas de escorrentía.
- Cerramiento perimetral que no permita el acceso de personas y animales.

La frecuencia de vaciado, ha de estar en torno a los 4-5 vaciados anuales y siempre antes de superar los 2/3 de su capacidad. No obstante, cada 3 meses como máximo deberá vaciarse, momento que se aprovechará para la comprobación del estado de la instalación, arreglando cualquier deficiencia en caso de una evaluación desfavorable de la misma.

4. La explotación porcina dispondrá de un estercolero ubicado en una zona protegida de los vientos con una capacidad mínima de 180 m<sup>3</sup>. Esta infraestructura consistirá en una superficie estanca e impermeable, con sistema de recogida de lixiviados conectado a fosa de purines. Se deberá cubrir el estercolero mediante la construcción de un cobertizo o una cubierta flexible (plástico), impidiendo de este modo el acceso de pluviales al interior del cubeto.
5. El estercolero deberá vaciarse antes de superar los 2/3 de su capacidad. No obstante, cada 15 días como máximo deberá retirar su contenido, momento que se aprovechará para el mantenimiento de esta infraestructura, comprobando que se encuentra en condiciones óptimas, y reparando cualquier deficiencia en caso de una evaluación desfavorable de la instalación.
6. En la aplicación de los estiércoles sólidos y licuados como abono orgánico en superficies agrícolas, se tendrán en cuenta las siguientes limitaciones:

La aplicación total de kilogramos de nitrógeno por hectárea y año (kg N/ha × año) será inferior a 170 kg N/ha × año en regadío, y a 80 kg N/ha × año en cultivos de secano. Las aplicaciones se fraccionarán de forma que no se superen los 45 kg N/ha por aplicación en secano y los 85 kg N/ha en regadío. Para los cálculos se tendrán en cuenta, tanto las aportaciones de purines y estiércoles sólidos de porcino, como otros aportes de nitrógeno en la finca (estiércol procedente de ganado distinto del porcino, fertilizantes con contenido en nitrógeno).

No se harán aplicaciones sobre suelo desnudo, se buscarán los momentos de máxima necesidad del cultivo, no se realizarán aplicaciones en suelos con pendientes superiores al 10%, ni en suelos inundados o encharcados, ni antes de regar ni cuando el tiempo amenace lluvia. No se aplicará de forma que causen olores u otras molestias a los vecinos, debiendo para ello enterrarse, si el estado del cultivo lo permite, en un periodo inferior a 24 horas.



Se dejará una franja de 100 m de ancho sin abonar alrededor de todos los cursos de agua, no se aplicarán a menos de 300 m de una fuente, pozo o perforación que suministre agua para el consumo humano, ni tampoco si dicha agua se utiliza en naves de ordeño. La distancia mínima para la aplicación sobre el terreno, respecto de núcleos de población será de 1.000 metros y de 200 respecto a otras explotaciones ganaderas.

- b - Producción, tratamiento y gestión de residuos

1. Los residuos peligrosos que se generarán por la actividad de la instalación industrial son los siguientes:

RESIDUO	ORIGEN	CÓDIGO LER <sup>(1)</sup>
Residuos cuya recogida y eliminación son objeto de requisitos especiales para prevenir infecciones	Tratamiento o prevención de enfermedades de animales	18 02 02
Productos químicos que consisten en, o contienen, sustancias peligrosas	Tratamiento o prevención de enfermedades de animales	18 02 05
Envases que contienen restos de sustancias peligrosas	Residuos de envases de sustancias utilizadas en el tratamiento o la prevención de enfermedades de animales	15 01 10

<sup>(1)</sup> LER: Lista Europea de Residuos publicada por la Decisión de la Comisión 2014/955/UE de 18 de diciembre de 2014.



2. Los residuos no peligrosos que se generarán con mayor frecuencia son los siguientes:

RESIDUO	ORIGEN	CÓDIGO LER <sup>(1)</sup>
Papel y cartón	Residuos asimilables a los municipales	20 01 01
Plástico	Residuos asimilables a los municipales	20 01 39
Mezcla de residuos municipales	Residuos asimilables a los municipales	20 03 01
Residuos de construcción y demolición	Operaciones de mantenimiento o nuevas infraestructuras	17 01 07
Lodos de fosa séptica	Residuos almacenados en fosa estanca de aseos y servicios	20 03 04
Medicamentos distintos de los especificados en el código 18 02 07	Tratamiento o prevención de enfermedades de animales	18 02 08

3. La gestión y generación de cualquier otro residuo no indicado en los apartados b.1 o b.2, deberá ser comunicada a esta Dirección General de Sostenibilidad.
4. Junto con el certificado final de obra el titular de la instalación deberá indicar a esta Dirección General de Sostenibilidad qué tipo de gestión y qué gestores autorizados o inscritos de conformidad con la Ley 22/2011, de residuos y suelos contaminados, se harán cargo

de los residuos generados por la actividad con el fin último de su valorización o eliminación, incluyendo los residuos asimilables a urbanos. Éstos deberán estar registrados como Gestores de Residuos según corresponda.

5. Queda expresamente prohibida la mezcla de los residuos generados entre sí o con otros residuos. Los residuos deberán segregarse desde su origen, disponiéndose de los medios de recogida y almacenamiento intermedio adecuados para evitar dichas mezclas.
6. La eliminación de los cadáveres se efectuará conforme a las disposiciones del Reglamento (CE) n.º 1069/2009 del Parlamento Europeo y del Consejo de 21 de octubre de 2009 por el que se establecen las normas sanitarias aplicables a los subproductos animales y los productos derivados no destinados al consumo humano y por el Reglamento (UE) n.º 142/2011, de la Comisión de 25 de febrero de 2011. Se observará que el almacenamiento de los cadáveres se realice en condiciones óptimas y fuera del recinto de la instalación.

- c - Medidas de protección y control de la contaminación  
atmosférica

Los contaminantes emitidos a la atmósfera y sus respectivos focos de emisión serán los siguientes:

CONTAMINANTE	ORIGEN
N <sub>2</sub> O	Almacenamientos exteriores de estiércoles
NH <sub>3</sub>	Volatilización en el estabulamiento
	Almacenamientos exteriores de estiércoles
CH <sub>4</sub>	Volatilización en el estabulamiento
	Almacenamientos exteriores de estiércoles

Dado el marcado carácter difuso de las emisiones de estos contaminantes y, por tanto, la enorme dificultad existente en el control de las emisiones mediante valores límite de emisión, deberán ser sustituidas por la aplicación de las mejores técnicas disponibles.



- d - Emisiones contaminantes al suelo y a las aguas subterráneas

1. El ganado porcino estará en todo momento en las naves de secuestro y cercas. Estas naves y cercas son las indicadas en el anexo I de la presente resolución. Todas las instalaciones serán permanentes.
2. La carga ganadera no podrá superar las 0,6 UGM/ha.
3. No se permitirá la construcción o formación de balsas o fosas para la recogida de aguas de limpieza, deyecciones o cualquier otra agua residual procedentes de las naves de secuestro, corrales y patios de ejercicio, distintas de las descritas en el apartado a.2).
4. Quincenalmente se procederá a la retirada de deyecciones y limpieza de suelos, comederos y bebederos. No obstante, al final de cada ciclo se realizarán vaciados sanitarios de las instalaciones que albergan los animales.
5. Los vestuarios del personal de la explotación, si contaran con aseos, deberán disponer de un sistema de saneamiento independiente, para las aguas generadas en los mismos, que terminará en una fosa estanca e impermeable, con capacidad suficiente. A los efectos de proteger adecuadamente la calidad de las aguas que conforman el Dominio Público Hidráulico (DPH), habrá de observarse el cumplimiento de las siguientes prescripciones:
  - El depósito para almacenamiento de aguas residuales se ubicará a más de 100 metros del DPH.
  - Se deberá garantizar la completa estanqueidad del referido depósito mediante el correspondiente certificado suscrito por técnico competente y visado por el colegio profesional correspondiente.
  - En la parte superior del depósito se instalará una tubería de ventilación al objeto de facilitar la salida de gases procedentes de la fermentación anaerobia.

El depósito deberá ser vaciado por un gestor de residuos debidamente autorizado para la gestión del residuo no peligroso de código LER 20 03 04; con la periodicidad adecuada para evitar el riesgo de rebosamiento del mismo. A tal efecto, se deberá tener a disposición de los organismos encargados de velar por la protección del Medio Ambiente, a petición del personal acreditado por los mismos, la documentación que acredite la recogida y destino adecuados de las aguas residuales acumuladas en dicho depósito; y, asimismo, se deberá comunicar a dichos organismos cualquier incidencia que pueda ocurrir.



6. El titular de la instalación deberá favorecer que las aguas pluviales no contaminadas se evacuen de forma natural, hasta la parte exterior de las instalaciones, haciéndose especial mención a aquéllas que caigan sobre el techo de las naves. A tales efectos, se considerarán aguas pluviales contaminadas las que entren en contacto con los animales o sus deyecciones, en particular las que caigan sobre las fosas de purines.

- e - Medidas de prevención y reducción de la contaminación lumínica

La instalación no dispondrá de iluminación exterior por lo que no se prevé contaminación lumínica, según la documentación aportada en la tramitación. En el caso de que estas circunstancias cambien se deberá comunicar a esta Dirección General de Sostenibilidad.

- f - Condiciones de diseño y manejo de la explotación

1. Las naves contarán con la superficie mínima establecida para el bienestar y protección de los cerdos. En su construcción no podrá utilizarse madera, ni cualquier otro tipo de material que dificulte la limpieza y desinfección, constituyendo así una fuente de contagio de enfermedades. Las puertas y ventanas deben ser de carpintería metálica. Cualquier apertura al exterior dispondrá de una red de mallas que impida el acceso de aves.
2. En cuanto a las características constructivas y condiciones higiénico-sanitarias se atenderá al cumplimiento de los requisitos establecidos por la normativa sectorial de aplicación.

- g - Plan de ejecución

1. En el caso de que el proyecto o actividad no comenzará a ejecutarse o desarrollarse en el plazo de cinco años (5 años), a partir de la fecha de otorgamiento de la AAU, la Dirección General de Sostenibilidad previa audiencia del titular, acordará la caducidad de la AAU, conforme a lo establecido en el artículo 23.a.) de la Ley 16/2015, de 23 de abril.
2. Dentro del plazo establecido en el apartado anterior, el titular de la instalación deberá presentar a la Dirección General de Sostenibilidad solicitud de inicio de la actividad, según establece el artículo 34 del Decreto 81/2011, de 20 de mayo.



3. En particular y sin perjuicio de lo que se considere necesario, la solicitud referida en el apartado g.2 deberá acompañarse de:

- a) La documentación que indique y acredite qué tipo de gestión y qué gestores autorizados se harán cargo de los residuos generados por la actividad con el fin último de su valorización o eliminación, incluyendo los residuos asimilables a urbanos.
- b) Copia de la licencia de obra, edificación e instalación en caso de que hubiera sido preceptiva.

- h - Vigilancia y seguimiento

Estiércoles:

1. La explotación deberá disponer de Libro de Gestión del Estiércol en el que se anotarán, con un sistema de entradas (producción) y salidas (abono orgánico, gestor autorizado de estiércol), los distintos movimientos del estiércol generado por la explotación porcina. En cada movimiento figurarán: cantidad, contenido en nitrógeno, fecha del movimiento, origen y destino, especificándose las parcelas y el cultivo en que este estiércol se ha utilizado.
2. El Plan de Aplicación Agrícola de Estiércoles será de carácter anual, por lo que, cuando la Dirección General de Sostenibilidad lo estime conveniente, y de cualquier modo antes del 1 de marzo de cada año, deberá enviarse esta documentación.

Residuos:

3. De conformidad con el artículo 40 de la Ley 22/2011, de 28 de julio, el titular de la instalación industrial dispondrá de un archivo físico o telemático donde se recoja por orden cronológico la cantidad, naturaleza, origen y destino de los residuos producidos; cuando proceda se inscribirá también, el medio de transporte y la frecuencia de recogida. En el Archivo cronológico se incorporará la información contenida en la acreditación documental de las operaciones de producción y gestión de residuos. Se guardará la información archivada durante, al menos, tres años.
4. Antes de dar traslado de los residuos a una instalación para su valorización o eliminación deberá solicitar la admisión de los residuos y contar con el documento de aceptación de los mismos por parte del gestor destinatario de los residuos.



5. Asimismo, el titular de la instalación deberá registrar y conservar los documentos de aceptación de los residuos en las instalaciones de tratamiento, valorización o eliminación y los ejemplares de los documentos de control y seguimiento de origen y destino de los residuos por un periodo de cinco años.

Vertidos:

6. En relación con la vigilancia de la afección de las aguas, junto con la documentación a entregar en el certificado del acta de puesta en servicio, el titular de la instalación propondrá y justificará la ubicación de pozos testigos que permitan estudiar la evolución de la calidad de las aguas subterráneas y la no afección de éstas debido a fugas de lixiviados o de infiltraciones desde los sistemas de almacenamiento de aguas residuales y de estiércoles. Se planteará, junto con la localización de los puntos de muestreo, la periodicidad de los controles analíticos precisos para estudiar la evolución de la calidad de las aguas y la no afección de éstas debido al ejercicio de la actividad.
7. Evaluación del funcionamiento del sistema de almacenamiento de purines, aguas de limpieza de las naves, donde deberá registrarse y controlar:
  - El nivel de llenado de las balsas.
  - La existencia de fugas.

- i - Prescripciones finales

1. Según el artículo 17 de la Ley 16/2015, de 23 de abril, de protección ambiental de la Comunidad Autónoma de Extremadura, la autorización ambiental unificada objeto de la presente resolución tendrá una vigencia indefinida, sin perjuicio de la necesidad de obtener o renovar las diversas autorizaciones sectoriales que sean pertinentes para el ejercicio de la actividad en los periodos establecidos en esta ley y en la normativa reguladora vigente.
2. El titular de la instalación deberá comunicar a la Dirección General de Sostenibilidad cualquier modificación que se proponga realizar en la misma según se establece en el artículo 20 de la Ley 16/2015, de 23 de abril, de protección ambiental de la Comunidad Autónoma de Extremadura.
3. La presente AAU podrá ser revocada por incumplimiento de cualquiera de sus condiciones.
4. El incumplimiento de las condiciones de la resolución constituye una infracción que irá de leve a grave, según el artículo 131 de la Ley 16/2015, de 23 de abril, de protección ambiental de la Comunidad Autónoma de Extremadura.





Contra esta resolución, que no pone fin a la vía administrativa, el interesado podrá interponer recurso de alzada de conformidad con lo establecido en los artículos 112, 115, 121 y 122 de la Ley 39/2015, de 1 de octubre, del Procedimiento Administrativo Común de las Administraciones Públicas, ante la Consejera para la Transición Ecológica y Sostenibilidad, en el plazo de un mes a contar desde el día siguiente al de la notificación de la presente resolución.

Transcurrido el plazo de interposición del recurso sin que éste se haya presentado, la presente resolución será firme a todos los efectos legales.

Mérida, 30 de septiembre de 2020.

El Director General de Sostenibilidad,  
JESÚS MORENO PÉREZ

**ANEXO I**

## RESUMEN DEL PROYECTO

Se trata de la ampliación de una explotación porcina industrial de cebo con régimen de explotación extensivo con capacidad para 1.999 cerdos de cebo.

La explotación se ubicará en el polígono 24, parcela 14, 18 y 20; polígono 25, parcela 15 del término municipal de Valencia de las Torres (Badajoz). La superficie total de la finca es de unas 428 hectáreas. Las instalaciones se ubicarán en la parcela 18 del polígono 24. Las características esenciales del proyecto se describen en la presente resolución.

La explotación contará con superficie suficiente de secuestro, contando para ello con una nave. Las instalaciones dispondrán además de, lazareto, fosa /balsa de aguas residuales, embarcadero, vado, vestuarios, silos y depósitos.

En la siguiente tabla se exponen su superficie útil:

NAVES	SUPERFICIE ÚTIL (m <sup>2</sup> )
Nave I	2.000

La nave dispondrá de ventanas con malla antipajarera, estructura de metálica, cerramiento de placas de hormigón, cubierta de chapa, suelo de hormigón y saneamiento de recogida de deyecciones y aguas de limpieza conectadas mediante arquetas y tubos estancos hasta las balsa de purines.

Las coordenadas UTM Huso 29 donde se ubicará la explotación son:

Coordenadas	X	Y
Instalaciones	243.299	4.263.800



Además de estas instalaciones, la explotación porcina contará con las siguientes edificaciones e infraestructuras:

- Embarcadero: Se trata de un espacio que se utilizará para la carga y descarga de animales.
- Lazareto: La explotación cuenta con un lazareto de 60 m<sup>2</sup>, para el secuestro y observación de animales enfermos y/o sospechosos de estarlo. Estará conectado a una fosa.
- Vestuario/Almacén de 25 m<sup>2</sup>.
- Estercolero: La explotación dispondrá de estercolero de una capacidad mínima de 180 m<sup>3</sup>.
- Fosa: La explotación dispondrá de una fosa de monocapa pn-8 de hormigón con lámina asfáltica y geotextil, para el almacenamiento de purines y aguas de limpieza de las naves de secuestro de 400 m<sup>3</sup>.
- Vado de desinfección de vehículos: Se ubicará en el acceso a la explotación, para desinfección de los vehículos que entran y salen de la misma. Se construirá en hormigón con una profundidad aproximada de 20 cm y con ancho y largo tales que garanticen la desinfección completa de la rueda de un camión en su rodada.
- Pediluvios a la entrada de cada local o nave.
- Almacenamiento de cadáveres: Dispondrá de solera estanca y de fácil limpieza. Se ubicará fuera del recinto de la instalación.
- Cerramiento de la explotación: Se realizará con malla ganadera de alambre galvanizado.
- Silos.
- Depósitos de agua.

**ANEXO II**

## PROGRAMA DE GESTIÓN DE PURINES

La explotación dispondrá de la superficie de aplicación de purines y estiércoles que se relaciona a continuación para justificar el cumplimiento del apartado a.1 del condicionado de la presente resolución:

TÉRMINO MUNICIPAL	POLÍGONO	PARCELA	SUPERFICIE (Ha)
Valencia de las Torres	24	14	503
Valencia de las Torres	24	18	
Valencia de las Torres	24	20	
Valencia de las Torres	25	15	

**ANEXO III**

RESOLUCIÓN DE 15 DE JUNIO 2020, DE LA DIRECCIÓN GENERAL DE SOSTENIBILIDAD, POR LA QUE SE FORMULA INFORME DE IMPACTO AMBIENTAL DEL PROYECTO DE EXPLOTACIÓN PORCINA, CUYA PROMOTORA ES AGRÍCOLA EL BERCIAL DE HORNACHOS, SA, EN EL TÉRMINO MUNICIPAL DE VALENCIA DE LAS TORRES. IA19/0790

El proyecto a que se refiere el presente informe pertenece al grupo 1) "Agricultura, silvicultura, acuicultura y ganadería" epígrafe g) del anexo V de la Ley 16/2015, de 23 de abril, de Protección Ambiental de la Comunidad Autónoma de Extremadura. El artículo 73 de dicha norma prevé los proyectos que deben ser sometidos al procedimiento de evaluación de impacto ambiental simplificada por el órgano ambiental a los efectos de determinar que el proyecto no tiene efectos significativos sobre el medio ambiente, o bien, que es preciso su sometimiento al procedimiento de evaluación de impacto ambiental ordinaria, regulado en la subsección 1.ª de la sección 2.ª del capítulo VII del título I de la norma autonómica, por tener efectos significativos sobre el medio ambiente.

Es Órgano competente para la formulación del informe de impacto ambiental relativo al proyecto la Dirección General de Sostenibilidad de la Consejería para la Transición Ecológica y Sostenibilidad de conformidad con lo dispuesto en el artículo 4.1 d) del Decreto 170/2019, de 29 de octubre, por el que se establece la estructura orgánica de la Consejería para la Transición Ecológica y Sostenibilidad.

En aplicación del Real Decreto 463/2020, de 14 de marzo, por el que se declara el estado de alarma para la gestión de la situación de crisis sanitaria ocasionada por el Covid-19 y del Real Decreto 537/2020, de 22 de mayo, por el que se prorroga el estado de alarma, el plazo máximo para resolver este procedimiento, así como los plazos concedidos a los interesados y los previstos para los distintos trámites administrativos que se hubieran iniciado con anterioridad a la declaración del estado de alarma y que no hubieran finalizado en aquel momento, han estado suspendidos desde el 14 de marzo de 2020 hasta el 1 de junio de 2020, fecha en la que se reanuda el computo de dichos plazos.

Los principales elementos del análisis ambiental del proyecto son los siguientes:



## 1. Objeto, descripción y localización del proyecto.

El objeto del proyecto es la instalación de una explotación porcina con una capacidad final de 1.999 cerdos de cebo en régimen extensivo. La finca donde se ubicará la explotación la compone el polígono 24, parcelas 14, 18 y 20 y polígono 25, parcela 15 del término municipal de Valencia de las Torres (Badajoz). Las instalaciones se ubicarán en la parcela 18 del polígono 24. La superficie total de la finca es de unas 503 hectáreas.

Para el desarrollo de la actividad, la explotación porcina dispondrá de las siguientes instalaciones: una nave nueva construcción de 2.000 m<sup>2</sup>, un lazareto de 60 m<sup>2</sup>. Las naves y el lazareto dispondrán de solera de hormigón, y también dispondrán de red de evacuación de purines y aguas de limpieza. Además, la explotación porcina dispondrá de un estercolero ejecutado en hormigón de 180 m<sup>3</sup> de capacidad mínima de almacenamiento, vado sanitario, pediluvios, embarcadero, zona de almacenamiento de cadáveres y cerramiento.

El plan de manejo de los animales será extensivo, de manera que los cerdos permanecerán 7 meses en el campo (durante los 4 últimos sin compartir espacio con el resto de ganado de la finca - 2.200 ovejas y 150 vacas-). La densidad global de cerdos será de aproximadamente 3,9 por hectárea. El reparto de los cerdos en las diferentes cercas será de forma homogénea de manera que no se sobrepase esta carga instantánea en las distintas cercas, para no comprometer el estado de conservación de los hábitats de dehesa. En ningún caso podrán permanecer en mayor proporción en ninguna de las cercas de la finca. La explotación porcina no dispondrá de patios de ejercicio ni de corrales de manejo.

## 2. Tramitación y consultas.

Se remitió a la anterior Dirección General de Medio Ambiente el documento ambiental del proyecto con objeto de determinar la necesidad de sometimiento al procedimiento de evaluación de impacto ambiental.

Dando cumplimiento a lo establecido en el artículo 75.1 de la Ley 16/2015, de 23 de abril, de Protección Ambiental de la Comunidad Autónoma de Extremadura, con fecha 31 de julio de 2019, la anterior Dirección General de Medio Ambiente realiza consultas a las Administraciones Públicas afectadas y a las personas interesadas que se relacionan en la tabla adjunta. Se han señalado con una «X» aquellos que han emitido informe en relación con la documentación ambiental.



RELACIÓN DE CONSULTADOS	RESPUESTAS RECIBIDAS
Servicio de Conservación de la Naturaleza y Áreas Protegidas	X
Dirección General de Bibliotecas, Museos y Patrimonio Cultural	X
Dirección General de Urbanismo y Ordenación del Territorio	-
Confederación Hidrográfica del Guadiana	X
Ayuntamiento de Valencia de las Torres	X
Ecologistas en Acción	-
ADENEX	-
SEO BIRD/LIFE	-
AMUS	-

Se recibieron las siguientes respuestas:

Con fecha 30 de octubre de 2019 la Confederación Hidrográfica del Guadiana emite informe en el que comunica que el cauce del arroyo de la Pedregosa discurre a unos 300 m al noroeste de las instalaciones, por lo que, en lo que se refiere a las instalaciones asociadas a la explotación porcina, no se prevé afección física alguna a cauces que constituyan el Dominio Público Hidráulico del Estado, ni a las zonas de servidumbre y policía. Además, informa



que por el interior de las parcelas que forman la explotación porcina discurren dos arroyos tributarios del arroyo de la Pedregosa, indicando que pudiera ser que el vallado existente pudiera interrumpir dichos cauces. En cuanto al consumo de agua, comunica que existe un derecho de aguas asociado el expediente 7229/1988-6934/2009 y que se corresponde con un aprovechamiento inscrito en el Catálogo de Aguas Privadas, para uso riego, ganadero y doméstico, a partir de 12 captaciones de aguas subterráneas, si bien indica que este derecho se encuentra en parcelas distintas a la de ubicación de la explotación y no disponiendo las mismas usos reconocidos en el aprovechamiento de aguas privadas, instando al promotor a solicitar la transformación en aguas públicas del aprovechamiento de aguas privadas existente de manera que ampare la totalidad del aprovechamiento. Seguidamente, el informe hace referencia a los vertidos al Dominio Público Hidráulico. Propone una serie de medidas incluidas en el presente informe técnico.

Con fecha 31 de diciembre de 2019 se recibe informe del Ayuntamiento de Valencia de las Torres en el que relaciona la normativa de aplicación al proyecto, informa que, según las normas subsidiarias de planeamiento de Valencia de las Torres, la parcela en la que se localiza el proyecto se clasifica como suelo no urbanizable calificado de especial protección dehesa, concluyendo que el proyecto es compatible con el planeamiento urbanístico vigente en Valencia de las Torres.

Con fecha 13 de enero de 2020 la Dirección General de Bibliotecas, Museos y Patrimonio Cultural emite informe en el que comunica que, para la ubicación del proyecto, éste no presenta incidencias sobre el patrimonio arqueológico conocido. No obstante, y de cara a la protección del patrimonio arqueológico no detectado, establece una medida preventiva que se ha sido incluida en este informe técnico.

Con fecha 5 de febrero de 2020 el Servicio de Conservación de la Naturaleza y Áreas Protegidas emite informe en el que comunica que la actividad solicitada se encuentra fuera de los límites de áreas protegidas, se bien se encuentra próxima al lugar de la Red Natura 2000 Zona de Especial Protección (ZEC) "Río Guadámiz", estando las parcelas de explotación a escasos 250 m de los límites de este espacio, correspondiente con la cabecera del río Guadámiz, cuyo cauce y una franja de 5 m de anchura está declarado como (ZAI I otros cursos fluviales), superficie incluida en esta categoría de zonificación por el elemento clave formaciones de vegetación natural de riberas anexas de hábitats de adelfares y tamujares (código UE 92D0), y en la que el ganado porcino es incompatible según su Plan de Gestión; más una franja de protección de 50 m catalogada como Zona de Interés (ZI), para la que no se establecen medidas específicas de conservación. También indica que en las parcelas está reconocido el hábitat de interés comunitario inventariado de dehesas perennifolias de *Quercus* spp (código UE 6310), Águila imperial ibérica (*Aquila adalberti*). Informa favorablemente las actuaciones planteadas, ya que no son susceptibles de afectar de forma apreciable a los lugares incluidos en la Red Natura 2000 y otros valores naturales, siempre que se cumplan una serie de medidas incluidas en este informe técnico.





Durante el procedimiento de evaluación también se solicitó y recibió informe del Agente del Medio Natural.

3. Análisis según los criterios del anexo X de la Ley 16/2015, de 23 de abril, de protección ambiental de la Comunidad Autónoma de Extremadura.

Vista la documentación que obra en el expediente, y considerando las respuestas recibidas a las consultas realizadas, se procede a su análisis a los efectos de determinar la necesidad de sometimiento del proyecto al procedimiento de evaluación de impacto ambiental ordinaria previsto en la subsección 1.ª de la sección 2.ª del capítulo VII, del título I, según los criterios del anexo X, de la Ley 16/2015, de 23 de abril, de protección ambiental de la Comunidad Autónoma de Extremadura.

— Características de proyecto.

La ejecución del proyecto conlleva la construcción de una nueva nave y del resto de instalaciones auxiliares (balsa de purines, estercolero, muelle de carga y descarga, vado sanitario).

Los recursos naturales que se utilizarán durante la fase de funcionamiento se deberán a la ocupación del suelo por parte de las instalaciones, el consumo de recursos naturales propios de la finca (pastos y bellota), cereales suministrados para la alimentación de los animales (pienso) y el agua para bebida de los animales, así como la utilizada en la limpieza de las instalaciones.

Los residuos generados durante el funcionamiento de la explotación porcina, según el documento ambiental aportado, serán principalmente cadáveres de animales y residuos zoonosanitarios.

Los estiércoles y purines serán aplicados como abono orgánico.

— Ubicación del proyecto.

La explotación porcina se ubica en el polígono 24, parcelas 14, 18 y 20 y polígono 25, parcela 15 del término municipal de Valencia de las Torres (Badajoz). Las instalaciones se ubicarán en la parcela 18 del polígono 24. La finca donde se asienta la explotación tiene una superficie total de 503 hectáreas. La zona donde se ubica la finca se caracteriza por ser una zona de carácter agropecuario con presencia de explotaciones agrícolas dedicadas al cultivo de cereales de secano, olivar y pastos, además de explotaciones ganaderas.

— Características del potencial impacto.

Incidencia sobre el suelo, la geología y geomorfología: el impacto sobre estos factores será el ocasionado por la ocupación de las instalaciones. La zona en la que se ubican presenta una pendiente media del 1-3% por lo que no se prevén grandes movimientos de tierra.

Incidencia sobre las aguas superficiales y subterráneas: la distancia de las instalaciones a cursos de agua, así como la aplicación de medidas en el manejo de los animales, evitarían una posible contaminación de las aguas superficiales y subterráneas.

Incidencia sobre la vegetación y hábitats: teniendo en cuenta la densidad ganadera de la explotación porcina y la adopción de las medidas propuestas, se evitaría una posible afección a estos valores.

Incidencia sobre la fauna: aunque puede ser zona de campeo y alimentación de algunas especies de fauna silvestre con alguna figura de protección, no se prevé que la explotación porcina tenga efectos significativos sobre ésta.

Incidencia sobre la Red Natura y Áreas Protegidas: aunque el proyecto se encuentra fuera del lugar de la Red Natura 2000 Zona de Especial Protección (ZEC) "Río Guadamez", con la aplicación de medidas preventivas, protectoras y correctoras no es susceptible que afecte de forma apreciable a ésta.

Incidencia sobre el paisaje: se prevé que el impacto sobre el paisaje no sea significativo debido a la aplicación de medidas de integración paisajística y a la tipología de las construcciones y a la localización de las mismas en una zona de carácter agropecuario.

Se trata de una actividad que no afecta negativamente a valores de flora, fauna y paisaje presentes en el entorno inmediato, ni en la superficie en la que se ubica el proyecto. No incide de forma negativa sobre el patrimonio arqueológico conocido, recursos naturales, hidrología superficial y subterránea. No son previsibles, por ello, efectos significativos sobre el medio ambiente en los términos establecidos en el presente informe.

A la vista del análisis realizado, se determina que el proyecto no tendría efectos significativos sobre el medio ambiente siempre y cuando se cumplan las medidas recogidas en el presente informe, no requiriendo el sometimiento al procedimiento de evaluación de impacto ambiental ordinaria.

#### 4. Medidas preventivas, correctoras, protectoras y complementarias.

— Medidas en la fase de construcción:

1. Para facilitar la integración paisajística, los acabados de las construcciones deberán ser de tonos que se integren en el entorno, utilizando tonos tostados, ocreos o albero. Otras instalaciones auxiliares con acabados metálicos como tolvas, silos y/o depósitos de agua, deberán ser de color similar al de las cubiertas. En cualquiera de los elementos constructivos no deben utilizarse tonos llamativos o brillantes.
2. La explotación porcina dispondrá de un sistema estanco para la recogida y almacenamiento de los purines y de las aguas de limpieza generadas en las naves de secuestro, lazareto y estercolero, que evite el riesgo de filtración y contaminación de las aguas superficiales y subterráneas. Para ello, dispondrá de red de saneamiento mediante tuberías, y fosas de purines con tratamiento impermeabilizante que garantice su estanqueidad. La fosa de purines deberá contar con capacidad suficiente para almacenar la producción de, al menos, tres meses de purines. Las fosas de purines contarán con una cuneta o un talud perimetral que evite el acceso de aguas de escorrentía, y además, dispondrán de un cerramiento perimetral que impida el acceso de personas y animales. Para controlar su estanqueidad, junto a la balsa se dispondrán pozos testigos capaces de detectar roturas o mal funcionamiento del sistema de impermeabilización. La frecuencia de vaciado para cada una de las fosas de purines será siempre antes de superar los 2/3 de su capacidad. En el caso de detectarse productos químicos (desinfectantes), el vertido final almacenado será entregado a un gestor de residuos autorizado por el organismo competente, y para el caso que no haya presencia de dichos residuos, el vertido final podrá ser empleado como fertilizante orgánico.

En el caso de mantener las fosas de purines abiertas, para facilitar la salida de los animales que pudieran caer accidentalmente en ellas y morir ahogados, se construirán rampas interiores con material rugoso de, al menos, 50 cm de ancho y un máximo de 30.º de inclinación y pegadas a la pared de la fosa. Podrán ser de obra fija (vigas y rasillas o ladrillos); o bien de madera con sistemas autobasculante según el nivel de las fosas (mediante bisagras). También podrá optarse por cubrir las fosas con estructuras permanentes o flotantes.

3. La explotación porcina dispone de un estercolero, que deberá contar con tratamiento impermeabilizante que garantice su estanqueidad. La capacidad de almacenamiento del estercolero será de, al menos, la producción de 15 días de estiércoles sólidos. El estercolero se deberá vaciar antes de superar los 2/3 de su capacidad, momento en el que se comprobará que se encuentra en condiciones óptimas, reparando cualquier deficiencia. Contará con pendiente para que los lixiviados que se produzcan se diri-

jan a una fosa de purines. El estercolero se deberá cubrir mediante la construcción de un cobertizo o una cubierta flexible (plástica), que impida el acceso de pluviales al cubeto.

4. En el caso de instalar aseos, las aguas residuales generadas en ellos serán almacenadas en una fosa séptica estanca (diferente a las fosas de purines) y se gestionarán por gestor autorizado.
5. Los residuos generados durante la fase de adaptación deberán ser gestionados conforme a lo establecido en el Real Decreto 105/2008, de 1 de febrero, por el que se regula la producción y gestión de los residuos de construcción y demolición, y por el Decreto 20/2011, de 25 de febrero, por el que se establece el régimen jurídico de la producción, posesión y gestión de los residuos de construcción y demolición en la Comunidad Autónoma de Extremadura.
6. Al finalizar los trabajos de adaptación se llevará a cabo una limpieza general de todos aquellos restos generados.

— Medidas en la de funcionamiento:

1. Tratamiento y gestión del estiércol. Para el control del programa de gestión de purines o estiércol, la explotación deberá disponer de un "Libro de Registro de Gestión de Estiércoles" que recoja de forma detallada los volúmenes extraídos y el destino de cada partida. En el caso de que se eliminen como abono orgánico se dispondrá, además, de un "Plan de Aplicación Agrícola" de los estiércoles en el que conste, por años, la producción de estiércoles o purines, su contenido en nitrógeno, así como las parcelas donde se aplica, qué se cultiva y en qué momento se realizan las aplicaciones. La aplicación agrícola se realizará cumpliendo las siguientes condiciones:
  - La aplicación total de nitrógeno/ha por año será inferior a 80 kg en cultivos de secano y 170 kg en regadío. Para los cálculos se tendrán en cuenta todos los aportes de nitrógeno en la finca (purines o estiércol procedente de ganado, fertilizantes con contenido en nitrógeno, etc.).
  - Se buscarán los momentos de máximas necesidades de los cultivos. No se harán en suelos con pendientes superiores al 10 %, ni en suelos inundados o encharcados, ni antes de regar ni cuando el tiempo sea lluvioso. Se dejará sin abonar una franja de 100 m de ancho alrededor de todos los cursos de agua. No se aplicarán a menos de 300 m de una fuente, pozo o embalse que suministre agua para el consumo humano. No se aplicará de forma que cause olores u otras molestias a los vecinos. La distancia mínima para la aplicación del purín sobre el terreno, respecto de núcleos de población será de 1.000 m.

2. Tratamiento y gestión de otros residuos y subproductos animales. Los residuos generados en el desarrollo de la actividad deberán ser gestionados conforme a lo establecido en la Ley 22/2011, de 28 de julio de residuos y suelos contaminados. La gestión de residuos deberá ser realizada por empresas que estén registradas conforme a lo establecido en la Ley 22/2011.

Los residuos peligrosos generados en las instalaciones deberán envasarse, etiquetarse y almacenarse conforme a lo establecido en la normativa vigente y normas técnicas de aplicación. El tiempo máximo para el almacenamiento de residuos peligrosos no superará los seis meses.

La eliminación de los cadáveres se efectuará conforme a las disposiciones del Reglamento (CE) n.º 1069/2009 del Parlamento Europeo y del Consejo de 21 de octubre de 2009 por el que se establecen las normas sanitarias aplicables a los subproductos animales y los productos derivados no destinados al consumo humano y por el Reglamento (UE) n.º 142/2011, de la Comisión de 25 de febrero de 2011. Se observará que el almacenamiento de los cadáveres se realice en condiciones óptimas y fuera del recinto de la instalación.

3. Medidas de protección. El plan de manejo deberá ser compatible en todo caso con la conservación del medio natural. En el caso de observarse degradación del hábitat de dehesas y pastizales durante el desarrollo de la actividad, degradación física del suelo, la pérdida de vegetación y/o arbolado, se deberán tomar las medidas necesarias para su recuperación.

En todo caso, si como consecuencia del manejo de la explotación se produjese la degradación física del suelo, la pérdida de vegetación o la contaminación por nitratos de las aguas será responsabilidad del propietario, el cual deberá adoptar las medidas correspondientes para la recuperación del medio.

4. Queda prohibido, con carácter general, el vertido directo o indirecto de aguas y productos residuales susceptibles de contaminar las aguas continentales o cualquier otro elemento del dominio público hidráulico, salvo que cuente con la previa autorización administrativa de la Confederación Hidrográfica del Guadiana.
5. Medidas adicionales. Efectuar los procesos de limpieza, desinfección y desinsectación de forma periódica, para mantener las instalaciones existentes en buenas condiciones higiénico-sanitarias. No obstante, al final de cada ciclo se realizarán vacíos sanitarios de las instalaciones que albergan los animales.



— Medidas a acometer en el Plan de Reforestación:

1. Se creará una pantalla vegetal, implantando especies arbóreas y/o arbustivas autóctonas alrededor de las instalaciones, incluidos los patios de ejercicio, a fin de minimizar el impacto paisajístico. Las plantaciones se realizarán sin un marco determinado, distribuidas en bosquetes.
2. Se asegurará el éxito de la reforestación, para lo cual se realizará un mantenimiento adecuado, así como la reposición de las marras que fueran necesarias.

— Medidas para la protección del patrimonio arqueológico:

1. Si durante la ejecución de los trabajos de adaptación o durante el desarrollo de la actividad propia de la explotación se hallasen restos u objetos con valor arqueológico, el promotor y/o la dirección facultativa de la misma paralizarán inmediatamente los trabajos, tomarán las medidas adecuadas para la protección de los restos y comunicarán su descubrimiento en el plazo de cuarenta y ocho horas a la Consejería de Cultura, Turismo y Deportes.

— Medidas correctoras a aplicar al final de la actividad:

1. Al final de la actividad productiva, se procederá al derribo de las construcciones, al desmantelamiento de las instalaciones y al relleno de las fosas. El objetivo de la restauración será que los terrenos recuperen su aptitud agrícola original, demoliendo adecuadamente las instalaciones, y retirando los residuos a gestor autorizado.
2. Si una vez finalizada la actividad se pretendiera adaptar las instalaciones para otro uso distinto, éstas deberán adecuarse al nuevo uso. Dicha modificación deberá contar con todos los informes y autorizaciones exigibles en su caso.

— Programa de vigilancia ambiental:

1. La promotora deberá disponer de un programa de vigilancia ambiental que deberá contener, al menos, un informe anual sobre el seguimiento de las medidas incluidas en el informe de impacto ambiental.
2. En base al resultado de estos informes se podrán exigir medidas correctoras suplementarias para corregir las posibles deficiencias detectadas, así como otros aspectos relacionados con el seguimiento ambiental no recogidos inicialmente.



— Condiciones complementarias:

1. Se deberá informar del contenido de este informe a todos los operarios que vayan a realizar las diferentes actividades. Asimismo, se dispondrá de una copia del informe de impacto ambiental en el lugar donde se desarrollen los trabajos.
2. El promotor comunicará a la Dirección General de Sostenibilidad con una antelación mínima de una semana la fecha de comienzo de las obras.
3. Se comunicará el final de las obras a la Dirección General de Sostenibilidad para verificar el cumplimiento del condicionado del Informe de Impacto Ambiental en su ejecución y, en su caso, poder exigir medidas de carácter ambiental adicionales a las fijadas por aquella para corregir posibles deficiencias detectadas.
4. Para las actuaciones en Zona de Policía, para las captaciones de agua y/o para el vertido de aguas residuales deberá contar con la correspondiente autorización administrativa emitida por el Organismo de cuenca.
5. En el caso de ser necesaria la instalación de cerramientos, se atenderá a lo dispuesto en el Decreto 226/2013, de 3 de diciembre, por el que se regulan las condiciones para la instalación, modificación y reposición de los cerramientos cinegéticos y no cinegéticos en la Comunidad Autónoma de Extremadura.
6. Si durante el desarrollo de la actividad se detectara la presencia de alguna especie de fauna o flora silvestre incluida en el Catálogo de Especies Amenazadas de Extremadura (Decreto 37/2001, de 6 de marzo, por el que se regula el Catálogo Regional de Especies Amenazadas de Extremadura) y/o en el Catálogo Español de Especies Amenazadas (Real Decreto 139/2011, de 4 de febrero, para el desarrollo del Listado de Especies Silvestres en Régimen de Protección Especial y del Catálogo Español de Especies Amenazadas), que pudiera verse afectada por aquella, se estará a lo dispuesto por el personal de la Dirección General de Sostenibilidad, previa comunicación de tal circunstancia.
7. La Dirección General de Sostenibilidad podrá adoptar de oficio nuevas medidas protectoras, correctoras y/o complementarias, al objeto de paliar posibles impactos ambientales no detectados en la fase de evaluación de impacto ambiental del proyecto.

5. Consideraciones de carácter general:

1. Serán de aplicación todas las medidas correctoras propuestas en este condicionado ambiental y las incluidas en el documento ambiental, mientras no sean contradictorias con las primeras.



2. Cualquier modificación del proyecto deberá ser comunicada a la Dirección General de Sostenibilidad, de conformidad con lo dispuesto en el artículo 9.2.g) de la Ley 16/2015, de 23 de abril, de Protección ambiental de la Comunidad Autónoma de Extremadura.

El presente informe se emite sólo a los efectos ambientales y en virtud de la legislación específica vigente, sin perjuicio de aquellas otras autorizaciones sectoriales o licencias que sean necesarias para la ejecución del proyecto.

El informe de impacto ambiental perderá su vigencia y cesará en la producción de los efectos que le son propios si no se hubiera autorizado el proyecto en el plazo de cinco años a contar desde su publicación en el Diario Oficial de Extremadura.

Mérida, 15 de junio de 2020.

El Director General de Sostenibilidad,  
JESÚS MORENO PÉREZ



**ANEXO GRÁFICO**

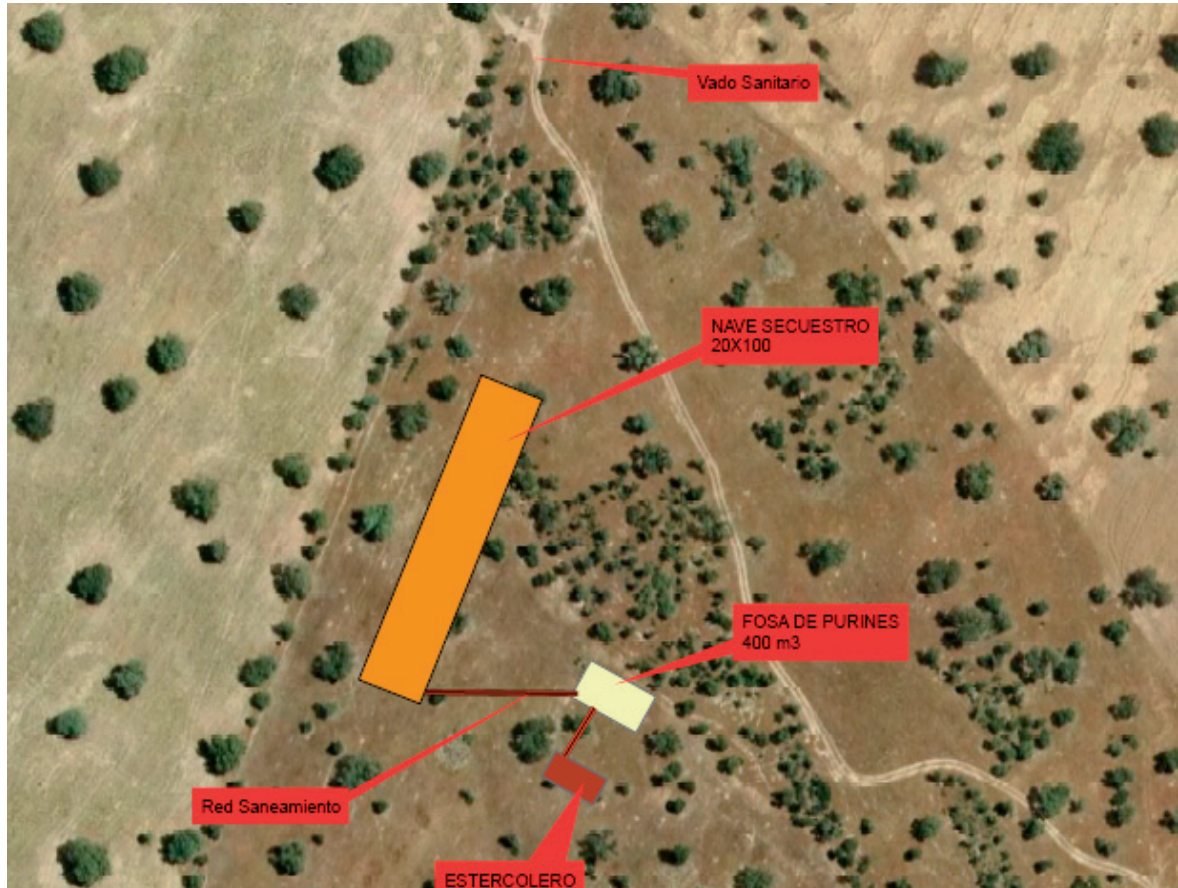

• • •



*RESOLUCIÓN de 30 de septiembre de 2020, del Servicio de Ordenación Industrial, Energética y Minera de Badajoz, por la que se otorga autorización administrativa previa a Edistribución Redes Digitales, SLU, de las instalaciones correspondientes al proyecto denominado "Sustitución de línea subterránea de media tensión entre el CD 44390 "G. de Paredes" y el CD 44337 "Canarias", en el término municipal de Badajoz". Expte.: 06/AT-1788-17926. (2020061999)*

Visto el expediente correspondiente al procedimiento de autorización administrativa previa del proyecto denominado "Sustitución de línea subterránea de media tensión entre el CD 44390 "G. de Paredes" y el CD 44337 "Canarias", en el término municipal de Badajoz", iniciado a solicitud de Edistribución Redes Digitales, SLU (citada en adelante también como "la Empresa"), con domicilio en Parque de Castelar, 2, Badajoz, se emite la presente resolución de conformidad con lo establecido en la Ley 24/2013, de 26 de diciembre, del Sector Eléctrico, en el título VII, capítulo II, del Real Decreto 1955/2000, de 1 de diciembre, por el que se regulan las actividades de transporte, distribución, comercialización, suministro y procedimientos de autorización de instalaciones de energía eléctrica, y en el Decreto 221/2012, de 9 de noviembre, sobre determinación de los medios de publicación de anuncios de información pública y resoluciones y de los órganos competentes para la resolución de determinados procedimientos administrativos en los sectores energético y de hidrocarburos, teniendo en cuenta los siguientes antecedentes de hecho y fundamentos de derecho.

#### ANTECEDENTES DE HECHO

Primero. Con fecha 27 de mayo de 2020, Edistribución Redes Digitales, SLU, presentó la solicitud indicada en el encabezamiento de la presente resolución, obteniéndose resultado favorable en la comprobación de la misma y de su documentación adjunta..

Segundo. De conformidad con lo establecido en la legislación vigente, se realizaron los trámites indicados a continuación:

- Información pública del proyecto, por el plazo legalmente establecido, siendo realizadas publicaciones en los siguientes medios:

Diario Oficial de Extremadura: 10/08/2020.

- Información a otras Administraciones Públicas y empresas de servicio público o de interés general, al objeto de que en relación con bienes y derechos a su cargo afectados por el proyecto, manifestaran su conformidad u oposición y establecieran los condicionados técnicos correspondientes.



- El proyecto, por sus características, no está sometido a ningún procedimiento de evaluación ambiental de los previstos en la legislación vigente en materia de protección del medio ambiente.

Tercero. Respecto a las actuaciones indicadas en el apartado anterior debe hacerse constar lo siguiente:

- Durante el trámite de información pública no han sido presentadas alegaciones.
- La Empresa ha manifestado su aceptación de los condicionados recogidos en los pronunciamientos e informes emitidos por las Administraciones Públicas y empresas de servicio público o de interés general.

#### FUNDAMENTOS DE DERECHO

Primero. Conforme a lo dispuesto en el apartado 1.37 del artículo 9 del Estatuto de Autonomía de la Comunidad Autónoma de Extremadura, aprobado por la Ley Orgánica 1/2011, de 28 de enero, la misma posee la competencia exclusiva en materia de instalaciones de producción, almacenamiento, distribución y transporte de energías de cualquier tipo en su territorio, correspondiéndole la función legislativa, la potestad reglamentaria y, en ejercicio de la función ejecutiva, la adopción de cuantas medidas, decisiones y actos procedan. Esta función ejecutiva es realizada por la Consejería para la Transición Ecológica y Sostenibilidad, según lo dispuesto en el Decreto del Presidente 16/2019, de 2 de julio, por el que se modifican la denominación, el número y las competencias de las Consejerías que conforman la Administración de la Comunidad Autónoma de Extremadura, correspondiendo el ejercicio de dichas atribuciones a la Dirección General de Industria, Energía y Minas, con arreglo a las referencias competenciales y normativas recogidas en el Decreto 87/2019, de 2 de agosto, por el que se establece la estructura orgánica básica de la Administración de la Comunidad Autónoma de Extremadura, siendo competencia de este Servicio la resolución del procedimiento, conforme a lo dispuesto en el artículo 6 del Decreto 221/2012, de 9 de noviembre.

Segundo. La Ley 24/2013, de 26 de diciembre, del Sector Eléctrico, determina que la construcción, puesta en funcionamiento, y modificación de las instalaciones de generación, transporte y distribución de energía eléctrica están sometidas, con carácter previo, al régimen de autorizaciones establecido en el artículo 53 de la Ley indicada y en sus disposiciones de desarrollo.

De conformidad con lo establecido en el título VII del Real Decreto 1955/2000, de 1 de diciembre, una vez concluidos los trámites correspondientes, y analizadas las alegaciones y manifestaciones que se hubieran recibido durante la instrucción del procedimiento, así como los pronunciamientos, alegaciones, informes, condicionados y documentos



preceptivos obrantes en el mismo emitidos por otras Administraciones Públicas, organismos y empresas de servicio público o de servicios de interés general, el órgano sustantivo emitirá la resolución pertinente, en la que se solventarán las problemáticas o discrepancias surgidas con motivo de las alegaciones presentadas o discrepancias puestas de manifiesto en el procedimiento que no hubieran quedado solventadas con anterioridad al trámite de resolución.

En el presente caso no han sido presentadas alegaciones, así como tampoco oposiciones o condicionados por las Administraciones Públicas o entidades afectadas.

Por todo ello, teniendo en cuenta que han sido llevados a afecto los trámites preceptivos en la legislación vigente, y considerando lo expuesto en los antecedentes de hecho y en los fundamentos de derecho este Servicio,

#### RESUELVE :

Conceder a Edistribución Redes Digitales, SLU, autorización administrativa previa de las instalaciones correspondientes al proyecto denominado "Sustitución de línea subterránea de media tensión entre el CD 44390 "G. de Paredes" y el CD 44337 "Canarias", en el término municipal de Badajoz", cuyos datos esenciales son los indicados seguidamente:

Línea de AT:

Tipo: subterránea.

2. Finalidad Mejorar la calidad de suministro de la zona.

Origen: Celda de MT n.º 37 del CD 44390 "G. de Paredes".

Final: Celda de MT n.º17 del CD 44337 "Canarias".

Tensión: 20 kV

Longitud Línea: 0,190 km.

Tipo de conductor: RH5Z-1 18/30 kV 3x240+H16 mm<sup>2</sup>.

Emplazamiento: C/ García de Paredes, Avda. Carolina Coronado y C/ Canarias.

Esta autorización administrativa previa, se otorga bajo las siguientes condiciones:

- La Empresa queda obligada en todo momento a dar cumplimiento a lo establecido en la Ley 24/2013, de 26 de diciembre, del Sector Eléctrico, y en sus disposiciones de desarrollo.



- Esta resolución se emite sin perjuicio e independientemente de las autorizaciones, licencias, concesiones o permisos de competencia municipal o de otros organismos y entidades, necesarias para la realización de las obras y el establecimiento de las instalaciones a las que se refiere esta resolución, así como las relacionadas, en su caso, con sus instalaciones auxiliares y complementarias.
- La Empresa deberá ajustarse en todo momento al proyecto presentado. Las modificaciones que deban ser introducidas deberán disponer previamente de la correspondiente autorización, sin la cual no podrán ser ejecutadas.
- La Empresa tendrá en cuenta, para realizar la ejecución de las instalaciones, el cumplimiento de los condicionados que hayan sido establecidos por Administraciones Públicas, organismos, empresas de servicio público o empresas de servicios de interés general.

El incumplimiento de las condiciones recogidas en esta resolución, por la declaración inexacta de los datos suministrados o por cualquier otra causa que desvirtúe el objeto de la misma, podrá suponer su revocación, previa instrucción del correspondiente procedimiento.

Contra la presente resolución, que no pone fin a la vía administrativa, podrá interponerse recurso de alzada ante la Dirección General de Industria, Energía y Minas de la Consejería para la Transición Ecológica y Sostenibilidad, en un plazo no superior a un mes, conforme a lo establecido en la Ley 39/2015, de 1 de octubre, del Procedimiento Administrativo Común de las Administraciones Públicas.

Badajoz, 30 de septiembre de 2020.

El Jefe del Servicio de Ordenación Industrial,  
Energética y Minera de Badajoz,  
JUAN CARLOS BUENO RECIO

• • •





*RESOLUCIÓN de 30 de septiembre de 2020, del Servicio de Ordenación Industrial, Energética y Minera de Badajoz, por la que se otorga autorización administrativa previa a Fuentes y Compañía, SL, de las instalaciones correspondientes al proyecto denominado "CT de 400 kVA Donoso Cortés nuevo, en Oliva de la Frontera (Badajoz)". Término municipal de Oliva de la Frontera. Expte.: 06/AT-10088-17902. (2020062000)*

Visto el expediente correspondiente al procedimiento de autorización administrativa previa del proyecto denominado "Proyecto CT de 400 kVA Donoso Cortés nuevo en Oliva de la Frontera (Badajoz)", iniciado a solicitud de Fuentes y Compañía, SL (citada en adelante también como "la Empresa"), con domicilio en Pedro Vera, 1, de Oliva de la Frontera, se emite la presente resolución de conformidad con lo establecido en la Ley 24/2013, de 26 de diciembre, del Sector Eléctrico, en el título VII, capítulo II, del Real Decreto 1955/2000, de 1 de diciembre, por el que se regulan las actividades de transporte, distribución, comercialización, suministro y procedimientos de autorización de instalaciones de energía eléctrica, y en el Decreto 221/2012, de 9 de noviembre, sobre determinación de los medios de publicación de anuncios de información pública y resoluciones y de los órganos competentes para la resolución de determinados procedimientos administrativos en los sectores energético y de hidrocarburos, teniendo en cuenta los siguientes antecedentes de hecho y fundamentos de derecho.

#### ANTECEDENTES DE HECHO

Primero. Con fecha 23 de abril de 2020, Fuentes y Compañía, SL, presentó la solicitud indicada en el encabezamiento de la presente resolución, obteniéndose resultado favorable en la comprobación de la misma y de su documentación adjunta.

Segundo. De conformidad con lo establecido en la legislación vigente, se realizaron los trámites indicados a continuación:

- Información pública del proyecto, por el plazo legalmente establecido, siendo realizadas publicaciones en los siguientes medios:

Diario Oficial de Extremadura: 31/07/2020.

- Información a otras Administraciones Públicas y empresas de servicio público o de interés general, al objeto de que en relación con bienes y derechos a su cargo afectados por el proyecto, manifestaran su conformidad u oposición..
- El proyecto, por sus características, no está sometido a ningún procedimiento de evaluación ambiental de los previstos en la legislación vigente en materia de protección del medio ambiente.





Tercero. Respecto a las actuaciones indicadas en el apartado anterior debe hacerse constar lo siguiente:

- Durante el trámite de información pública no han sido presentadas alegaciones.
- La Empresa ha manifestado su aceptación de los condicionados recogidos en los pronunciamientos e informes emitidos por las Administraciones Públicas y empresas de servicio público o de interés general.

#### FUNDAMENTOS DE DERECHO

Primero. Conforme a lo dispuesto en el apartado 1.37 del artículo 9 del Estatuto de Autonomía de la Comunidad Autónoma de Extremadura, aprobado por la Ley Orgánica 1/2011, de 28 de enero, la misma posee la competencia exclusiva en materia de instalaciones de producción, almacenamiento, distribución y transporte de energías de cualquier tipo en su territorio, correspondiéndole la función legislativa, la potestad reglamentaria y, en ejercicio de la función ejecutiva, la adopción de cuantas medidas, decisiones y actos procedan. Esta función ejecutiva es realizada por la Consejería para la Transición Ecológica y Sostenibilidad, según lo dispuesto en el Decreto del Presidente 16/2019, de 2 de julio, por el que se modifican la denominación, el número y las competencias de las Consejerías que conforman la Administración de la Comunidad Autónoma de Extremadura, correspondiendo el ejercicio de dichas atribuciones a la Dirección General de Industria, Energía y Minas, con arreglo a las referencias competenciales y normativas recogidas en el Decreto 87/2019, de 2 de agosto, por el que se establece la estructura orgánica básica de la Administración de la Comunidad Autónoma de Extremadura, siendo competencia de este Servicio la resolución del procedimiento, conforme a lo dispuesto en el artículo 6 del Decreto 221/2012, de 9 de noviembre.

Segundo. La Ley 24/2013, de 26 de diciembre, del Sector Eléctrico, determina que la construcción, puesta en funcionamiento, y modificación de las instalaciones de generación, transporte y distribución de energía eléctrica están sometidas, con carácter previo, al régimen de autorizaciones establecido en el artículo 53 de la Ley indicada y en sus disposiciones de desarrollo.

De conformidad con lo establecido en el título VII del Real Decreto 1955/2000, de 1 de diciembre, una vez concluidos los trámites correspondientes, y analizadas las alegaciones y manifestaciones que se hubieran recibido durante la instrucción del procedimiento, así como los pronunciamientos, alegaciones, informes, condicionados y documentos preceptivos obrantes en el mismo emitidos por otras Administraciones Públicas, organismos y empresas de servicio público o de servicios de interés general, el órgano sustantivo emitirá la resolución pertinente, en la que se solventarán las problemáticas o discrepancias surgidas con motivo de las alegaciones presentadas o discrepancias puestas de manifies-



to en el procedimiento que no hubieran quedado solventadas con anterioridad al trámite de resolución.

En el presente caso no han sido presentadas alegaciones, así como tampoco oposiciones o condicionados por las Administraciones Públicas o entidades afectadas.

Por todo ello, teniendo en cuenta que han sido llevados a afecto los trámites preceptivos en la legislación vigente, y considerando lo expuesto en los antecedentes de hecho y en los fundamentos de derecho este Servicio,

**RESUELVE :**

Conceder a Fuentes y Compañía, SL, autorización administrativa previa de las instalaciones correspondientes al proyecto denominado "Proyecto CT de 400 kVA Donoso Cortés nuevo en Oliva de la Frontera (Badajoz)", cuyos datos esenciales son los indicados seguidamente:

Centro de transformación:

Tipo: Interior.

Celdas modulares de aislamiento y corte en gas Ormazabal cgmcosmos o similar (2L+ 1P)

Potencia: 400 kVA.

Relación de transformación: 20/0,4 kV. B2

Ubicación: C/Donoso Cortes, s/n.

Esta autorización administrativa previa, se otorga bajo las siguientes condiciones:

- La Empresa queda obligada en todo momento a dar cumplimiento a lo establecido en la Ley 24/2013, de 26 de diciembre, del Sector Eléctrico, y en sus disposiciones de desarrollo.
- Esta resolución se emite sin perjuicio e independientemente de las autorizaciones, licencias, concesiones o permisos de competencia municipal o de otros organismos y entidades, necesarias para la realización de las obras y el establecimiento de las instalaciones a las que se refiere esta resolución, así como las relacionadas, en su caso, con sus instalaciones auxiliares y complementarias.
- La Empresa deberá ajustarse en todo momento al proyecto presentado. Las modificaciones que deban ser introducidas deberán disponer previamente de la correspondiente autorización, sin la cual no podrán ser ejecutadas.
- La Empresa tendrá en cuenta, para realizar la ejecución de las instalaciones, el cumplimiento de los condicionados que hayan sido establecidos por Administraciones Públicas, organismos, empresas de servicio público o empresas de servicios de interés general.





El incumplimiento de las condiciones recogidas en esta resolución, por la declaración inexacta de los datos suministrados o por cualquier otra causa que desvirtúe el objeto de la misma, podrá suponer su revocación, previa instrucción del correspondiente procedimiento.

Contra la presente resolución, que no pone fin a la vía administrativa, podrá interponerse recurso de alzada ante la Dirección General de Industria, Energía y Minas de la Consejería para la Transición Ecológica y Sostenibilidad, en un plazo no superior a un mes, conforme a lo establecido en la Ley 39/2015, de 1 de octubre, del Procedimiento Administrativo Común de las Administraciones Públicas.

Badajoz, 30 de septiembre de 2020.

El Jefe del Servicio de Ordenación Industrial,  
Energética y Minera de Badajoz,  
JUAN CARLOS BUENO RECIO

• • •





*RESOLUCIÓN de 30 de septiembre de 2020, del Servicio de Ordenación Industrial, Energética y Minera de Badajoz, por la que se otorga autorización administrativa previa a Fuentes y Compañía, SL, de las instalaciones correspondientes al proyecto denominado "CT de 200 kVA El Prado nuevo en Oliva de la Frontera (Badajoz)". Término municipal de Oliva de la Frontera. Expte.: 06/AT-10088-17905. (2020061983)*

Visto el expediente correspondiente al procedimiento de autorización administrativa previa del proyecto denominado "Proyecto CT de 200 kVA El Prado nuevo en Oliva de la Frontera (Badajoz)", iniciado a solicitud de Fuentes y Compañía, SL (citada en adelante también como "la Empresa"), con domicilio en Pedro Vera, 1, de Oliva de la Frontera, se emite la presente resolución de conformidad con lo establecido en la Ley 24/2013, de 26 de diciembre, del Sector Eléctrico, en el título VII, capítulo II, del Real Decreto 1955/2000, de 1 de diciembre, por el que se regulan las actividades de transporte, distribución, comercialización, suministro y procedimientos de autorización de instalaciones de energía eléctrica, y en el Decreto 221/2012, de 9 de noviembre, sobre determinación de los medios de publicación de anuncios de información pública y resoluciones y de los órganos competentes para la resolución de determinados procedimientos administrativos en los sectores energético y de hidrocarburos, teniendo en cuenta los siguientes antecedentes de hecho y fundamentos de derecho.

#### ANTECEDENTES DE HECHO

Primero. Con fecha 28 de abril de 2020, Fuentes y Compañía, SL, presentó la solicitud indicada en el encabezamiento de la presente resolución, obteniéndose resultado favorable en la comprobación de la misma y de su documentación adjunta.

Segundo. De conformidad con lo establecido en la legislación vigente, se realizaron los trámites indicados a continuación:

- Información pública del proyecto, por el plazo legalmente establecido, siendo realizadas publicaciones en los siguientes medios:

Diario Oficial de Extremadura: 31/07/2020.

- Información a otras Administraciones Públicas y empresas de servicio público o de interés general, al objeto de que en relación con bienes y derechos a su cargo afectados por el proyecto, manifestaran su conformidad u oposición.
- El proyecto, por sus características, no está sometido a ningún procedimiento de evaluación ambiental de los previstos en la legislación vigente en materia de protección del medio ambiente.



Tercero. Respecto a las actuaciones indicadas en el apartado anterior debe hacerse constar lo siguiente:

- Durante el trámite de información pública no han sido presentadas alegaciones.
- La Empresa ha manifestado su aceptación de los condicionados recogidos en los pronunciamientos e informes emitidos por las Administraciones Públicas y empresas de servicio público o de interés general.

#### FUNDAMENTOS DE DERECHO

Primero. Conforme a lo dispuesto en el apartado 1.37 del artículo 9 del Estatuto de Autonomía de la Comunidad Autónoma de Extremadura, aprobado por la Ley Orgánica 1/2011, de 28 de enero, la misma posee la competencia exclusiva en materia de instalaciones de producción, almacenamiento, distribución y transporte de energías de cualquier tipo en su territorio, correspondiéndole la función legislativa, la potestad reglamentaria y, en ejercicio de la función ejecutiva, la adopción de cuantas medidas, decisiones y actos procedan. Esta función ejecutiva es realizada por la Consejería para la Transición Ecológica y Sostenibilidad, según lo dispuesto en el Decreto del Presidente 16/2019, de 2 de julio, por el que se modifican la denominación, el número y las competencias de las Consejerías que conforman la Administración de la Comunidad Autónoma de Extremadura, correspondiendo el ejercicio de dichas atribuciones a la Dirección General de Industria, Energía y Minas, con arreglo a las referencias competenciales y normativas recogidas en el Decreto 87/2019, de 2 de agosto, por el que se establece la estructura orgánica básica de la Administración de la Comunidad Autónoma de Extremadura, siendo competencia de este Servicio la resolución del procedimiento, conforme a lo dispuesto en el artículo 6 del Decreto 221/2012, de 9 de noviembre.

Segundo. La Ley 24/2013, de 26 de diciembre, del Sector Eléctrico, determina que la construcción, puesta en funcionamiento, y modificación de las instalaciones de generación, transporte y distribución de energía eléctrica están sometidas, con carácter previo, al régimen de autorizaciones establecido en el artículo 53 de la Ley indicada y en sus disposiciones de desarrollo.

De conformidad con lo establecido en el título VII del Real Decreto 1955/2000, de 1 de diciembre, una vez concluidos los trámites correspondientes, y analizadas las alegaciones y manifestaciones que se hubieran recibido durante la instrucción del procedimiento, así como los pronunciamientos, alegaciones, informes, condicionados y documentos preceptivos obrantes en el mismo emitidos por otras Administraciones Públicas, organismos y empresas de servicio público o de servicios de interés general, el órgano sustantivo emitirá la resolución pertinente, en la que se solventarán las problemáticas o discrepancias surgidas con motivo de las alegaciones presentadas o discrepancias puestas de manifiesto en el procedimiento que no hubieran quedado solventadas con anterioridad al trámite de resolución.



En el presente caso no han sido presentadas alegaciones, así como tampoco oposiciones o condicionados por las Administraciones Públicas o entidades afectadas.

Por todo ello, teniendo en cuenta que han sido llevados a afecto los trámites preceptivos en la legislación vigente, y considerando lo expuesto en los antecedentes de hecho y en los fundamentos de derecho este Servicio,

**RESUELVE :**

Conceder a Fuentes y Compañía SL, autorización administrativa previa de las instalaciones correspondientes al proyecto denominado "Proyecto CT de 200 kVA El Prado nuevo en Oliva de la Frontera (Badajoz)", cuyos datos esenciales son los indicados seguidamente:

Centro de transformación:

Tipo: Interior.

Celdas modulares de aislamiento y corte en gas ORMAZABAL cgmcosmos o similar (3L+ 1P)

Potencia: 200 kVA.

Relación de transformación: 20/0,4 kV. B2.

Ubicación: Travesía El Prado.

Esta autorización administrativa previa, se otorga bajo las siguientes condiciones:

- La Empresa queda obligada en todo momento a dar cumplimiento a lo establecido en la Ley 24/2013, de 26 de diciembre, del Sector Eléctrico, y en sus disposiciones de desarrollo.
- Esta resolución se emite sin perjuicio e independientemente de las autorizaciones, licencias, concesiones o permisos de competencia municipal o de otros organismos y entidades, necesarias para la realización de las obras y el establecimiento de las instalaciones a las que se refiere esta resolución, así como las relacionadas, en su caso, con sus instalaciones auxiliares y complementarias.
- La Empresa deberá ajustarse en todo momento al proyecto presentado. Las modificaciones que deban ser introducidas deberán disponer previamente de la correspondiente autorización, sin la cual no podrán ser ejecutadas.
- La Empresa tendrá en cuenta, para realizar la ejecución de las instalaciones, el cumplimiento de los condicionados que hayan sido establecidos por Administraciones Públicas, organismos, empresas de servicio público o empresas de servicios de interés general.



El incumplimiento de las condiciones recogidas en esta resolución, por la declaración inexacta de los datos suministrados o por cualquier otra causa que desvirtúe el objeto de la misma, podrá suponer su revocación, previa instrucción del correspondiente procedimiento.

Contra la presente resolución, que no pone fin a la vía administrativa, podrá interponerse recurso de alzada ante la Dirección General de Industria, Energía y Minas de la Consejería para la Transición Ecológica y Sostenibilidad, en un plazo no superior a un mes, conforme a lo establecido en la Ley 39/2015, de 1 de octubre, del Procedimiento Administrativo Común de las Administraciones Públicas.

Badajoz, 30 de septiembre de 2020.

El Jefe del Servicio de Ordenación Industrial,  
Energética y Minera de Badajoz,  
JUAN CARLOS BUENO RECIO

• • •





*RESOLUCIÓN de 30 de septiembre de 2020, del Servicio de Ordenación Industrial, Energética y Minera de Badajoz, por la que se otorga autorización administrativa de construcción a i-DE Redes Eléctricas Inteligentes, SAU, de las instalaciones correspondientes al proyecto denominado "Sustitución del CT "Coronada 2" n.º 903310350 por un CT prefabricado tipo EP-1T, y soterramiento de un tramo de la LAMT 4218-13 "Castuera" de la STR "La Coronada" de alimentación al mismo, en la Coronada (Badajoz)". Término municipal de La Coronada. Expte.: 06/AT-10177-17909. (2020061985)*

Visto el expediente correspondiente al procedimiento de autorización administrativa de construcción del proyecto denominado "Proyecto para sustitución del CT "Coronada 2" n.º 903310350 por un CT prefabricado tipo EP-1T, y soterramiento de un tramo de la LAMT 4218-13 "Castuera" de la STR "La Coronada" de alimentación al mismo, en la Coronada (Badajoz)", iniciado a solicitud de i-DE Redes Eléctricas Inteligentes, SAU (citada en adelante también como "la Empresa"), con domicilio en Periodista Sánchez Asensio, 1, de Cáceres, se emite la presente resolución de conformidad con lo establecido en la Ley 24/2013, de 26 de diciembre, del Sector Eléctrico, en el Título VII, Capítulo II, del Real Decreto 1955/2000, de 1 de diciembre, por el que se regulan las actividades de transporte, distribución, comercialización, suministro y procedimientos de autorización de instalaciones de energía eléctrica, y en el Decreto 221/2012, de 9 de noviembre, sobre determinación de los medios de publicación de anuncios de información pública y resoluciones y de los órganos competentes para la resolución de determinados procedimientos administrativos en los sectores energético y de hidrocarburos, teniendo en cuenta los siguientes antecedentes de hecho y fundamentos de derecho.

#### ANTECEDENTES DE HECHO:

Primero. Con fecha 29 de abril de 2020, i-DE Redes Eléctricas Inteligentes, SAU, presentó la solicitud indicada en el encabezamiento de la presente resolución, obteniéndose resultado favorable en la comprobación de la misma y de su documentación adjunta.

Segundo. De conformidad con lo establecido en la legislación vigente, se realizaron los trámites de remisión de separatas a otras Administraciones Públicas, organismos y empresas de servicio público o de interés general, al objeto de que en relación con bienes y derechos a su cargo afectados por el proyecto, establecieran los condicionados técnicos correspondientes.

Tercero. Respecto a las actuaciones indicadas en el apartado anterior debe hacerse constar que:



- La Empresa ha manifestado su aceptación de los condicionados recogidos en los pronunciamientos e informes emitidos por las Administraciones Públicas y empresas de servicio público o de interés general.

Cuarto. Las instalaciones objeto de la presente autorización tienen otorgada autorización administrativa previa por este Servicio mediante Resolución con esta misma fecha.

#### FUNDAMENTOS DE DERECHO:

Primero. Conforme a lo dispuesto en el apartado 1.37 del artículo 9 del Estatuto de Autonomía de la Comunidad Autónoma de Extremadura, aprobado por la Ley Orgánica 1/2011, de 28 de enero, la misma posee la competencia exclusiva en materia de instalaciones de producción, almacenamiento, distribución y transporte de energías de cualquier tipo en su territorio, correspondiéndole la función legislativa, la potestad reglamentaria y, en ejercicio de la función ejecutiva, la adopción de cuantas medidas, decisiones y actos procedan. Esta función ejecutiva es realizada por la Consejería para la Transición Ecológica y Sostenibilidad, según lo dispuesto en el Decreto del Presidente 16/2019, de 2 de julio, por el que se modifican la denominación, el número y las competencias de las Consejerías que conforman la Administración de la Comunidad Autónoma de Extremadura, correspondiendo el ejercicio de dichas atribuciones a la Dirección General de Industria, Energía y Minas, con arreglo a las referencias competenciales y normativas recogidas en el Decreto 87/2019, de 2 de agosto, por el que se establece la estructura orgánica básica de la Administración de la Comunidad Autónoma de Extremadura, siendo competencia de este Servicio la resolución del procedimiento, conforme a lo dispuesto en el artículo 6 del Decreto 221/2012, de 9 de noviembre.

Segundo. La Ley 24/2013, de 26 de diciembre, del Sector Eléctrico, determina que la construcción, puesta en funcionamiento, y modificación de las instalaciones de generación, transporte y distribución de energía eléctrica están sometidas, con carácter previo, al régimen de autorizaciones establecido en el artículo 53 de la Ley indicada y en sus disposiciones de desarrollo.

De conformidad con lo establecido en el Título VII del Real Decreto 1955/2000, de 1 de diciembre, una vez concluidos los trámites correspondientes, y analizados los pronunciamientos y condicionados obrantes en el expediente emitidos por otras Administraciones Públicas, organismos y empresas de servicio público o de servicios de interés general, el órgano sustantivo emitirá la resolución pertinente, en la que se solventarán las problemáticas o discrepancias puestas de manifiesto en el procedimiento que no hubieran quedado solventadas con anterioridad al trámite de resolución.



En el presente caso no han sido presentadas alegaciones, y la Empresa ha aceptado los condicionados de Administraciones Públicas y entidades afectadas.

Por todo ello, teniendo en cuenta que han sido llevados a afecto los trámites preceptivos en la legislación vigente, y considerando lo expuesto en los antecedentes de hecho y en los fundamentos de derecho este Servicio,

RESUELVE :

Conceder a i-DE Redes Eléctricas Inteligentes, SAU, autorización administrativa de construcción de las instalaciones correspondientes al proyecto denominado "Proyecto para sustitución del CT "Coronada 2" n.º 903310350 por un CT prefabricado tipo EP-1T, y soterramiento de un tramo de la LAMT 4218-13 "Castuera" de la STR "La Coronada" de alimentación al mismo, en la Coronada (Badajoz)", cuyos datos esenciales son los indicados seguidamente:

Línea subterránea de MT a 20 kV:

Origen: Nuevo apoyo A1 que sustituye al 2129 de LAMT "Castuera".

Final: Celda de línea proyectada en CT.

Tipo: Subterránea simple circuito bajo tubo de 160 mm.

Longitud: 0,066 km

Conductor: HEPRZ1 12/20 kV, 3(1x240) mm<sup>2</sup> Al.;

Entronque aéreo-subterráneo en apoyo metálico C-4500/14 cruceta recta RC3-20T aisladores de cadena composite tipo U70YB20

Emplazamiento: Travesía Arrieros.

Centro de transformación:

Tipo: Prefabricado EP-T1 (PFU4 o similar).

Transformador: 1x630 kVA.

Relación de transformación: 630/24/20 B2-O-PE.

Conjunto de celdas: CNE -SF6-3L1P.





Emplazamiento: Travesía Arrieros.

Línea subterránea de BT:

Origen: Cuadro de BT en CT proyectado

Final: Empalmes con líneas existentes.

Tipo: 5 líneas subterráneas con conductor XZ1(S) 0,6/1 kV de sección 3x240+1x150 Al con una longitud total de 0,045 km (L01=0,009 km; L02=0,009 km; L03=0,009 km; L04=0,009 km; L05=0,009 km)

Emplazamiento: esquina de la travesía Arrieros con c/ Gabriel y Galán.

Esta autorización administrativa de construcción se otorga bajo las siguientes condiciones:

- La Empresa queda obligada en todo momento a dar cumplimiento a lo establecido en la Ley 24/2013, de 26 de diciembre, del Sector Eléctrico, y en sus disposiciones de desarrollo.
- Esta resolución se emite sin perjuicio e independientemente de las autorizaciones, licencias, concesiones o permisos de competencia municipal o de otros organismos y entidades, necesarias para la realización de las obras y el establecimiento de las instalaciones a las que se refiere esta resolución, así como las relacionadas, en su caso, con sus instalaciones auxiliares y complementarias.
- La Empresa deberá ajustarse en todo momento al proyecto presentado. Las modificaciones que deban ser introducidas deberán disponer previamente de la correspondiente autorización, sin la cual no podrán ser ejecutadas.
- La Empresa tendrá en cuenta, para realizar la ejecución de las instalaciones, el cumplimiento de los condicionados que hayan sido establecidos por Administraciones Públicas, organismos, empresas de servicio público o empresas de servicios de interés general.
- Los cruces especiales y otras afecciones a bienes de dominio público se realizarán con las condiciones impuestas o por imponer por los organismos competentes afectados.
- La Empresa, una vez finalizadas las instalaciones y realizadas las pruebas, ensayos y verificaciones de las mismas con resultado favorable, deberá solicitar la emisión de la correspondiente autorización de explotación.

El incumplimiento de las condiciones recogidas en esta resolución, por la declaración inexacta de los datos suministrados o por cualquier otra causa que desvirtúe el objeto de la misma, podrá suponer su revocación, previa instrucción del correspondiente procedimiento.



Contra la presente resolución, que no pone fin a la vía administrativa, podrá interponerse recurso de alzada ante la Dirección General de Industria, Energía y Minas de la Consejería para la Transición Ecológica y Sostenibilidad, en un plazo no superior a un mes, conforme a lo establecido en la Ley 39/2015, de 1 de octubre, del Procedimiento Administrativo Común de las Administraciones Públicas.

Badajoz, 30 de septiembre de 2020.

El Jefe del Servicio de Ordenación Industrial,  
Energética y Minera de Badajoz,  
JUAN CARLOS BUENO RECIO

• • •





*RESOLUCIÓN de 1 de octubre de 2020, de la Dirección General de Sostenibilidad, por la que se formula declaración de impacto ambiental del proyecto de instalación solar fotovoltaica "Ellomay Solar" e infraestructuras de evacuación asociadas y cuya promotora es Ellomay Solar, SLU, en el término municipal de Talaván. Expte.: IA19/1275. (2020061993)*

El proyecto de instalación solar fotovoltaica (en adelante, ISF) "Ellomay Solar" de 28 MWp y 69,16 ha de ocupación, se encuentra comprendido en el grupo 3. "Industria energética" epígrafe j) del anexo IV de la Ley 16/2015, de 23 de abril, de protección ambiental de la Comunidad Autónoma de Extremadura. En dicha normativa se establece la obligación de formular declaración de impacto ambiental, con carácter previo a la resolución administrativa que se adopte para la realización, o en su caso, autorización de las obras, instalaciones o actividades comprendidas en el citado anexo.

El órgano ambiental competente para la formulación de la declaración de impacto ambiental del proyecto es la Dirección General de Sostenibilidad (en adelante, DGS) de la Consejería para la Transición Ecológica y Sostenibilidad, de conformidad con lo dispuesto en el artículo 4.1.d) del Decreto 170/2019, de 29 de octubre, por el que se establece la estructura orgánica de la Consejería para la Transición Ecológica y Sostenibilidad.

La presente declaración analiza los principales elementos considerados en la evaluación practicada: el documento técnico del proyecto, el estudio de impacto ambiental (en adelante, EsIA) y el resultado de la información pública y de las consultas efectuadas, así como información complementaria aportada por la promotora.

A) Identificación del promotor, del órgano sustantivo y descripción del proyecto.

A.1. Promotor y órgano sustantivo del proyecto.

La promotora del proyecto ISF "Ellomay Solar" de 28 MWp de potencia es Ellomay Solar, SLU, con CIF B88024476 y domicilio social en c/ Claudio Coello, 25 bajo izquierda. 28001 Madrid.

Actúa como órgano sustantivo la Dirección General de Industria, Energía y Minas de la Consejería para la Transición Ecológica y Sostenibilidad.

## A.2. Localización y descripción del proyecto.

Las actuaciones finalmente proyectadas tras el proceso de evaluación, objeto de la presente declaración de impacto ambiental, son las siguientes:

El proyecto por el que se formula la presente declaración de impacto ambiental consiste en la construcción de la ISF denominada "Ellomay Solar" de 28 MWp, en el polígono 12, parcela 5, del término municipal de Talaván, con una superficie de 69,16 ha.

Se trata de una instalación generadora de 27.955,20 kWp y 26.620,00 kWh, compuesta por un campo generador de 69.888 módulos fotovoltaicos de 400 Wp, montados sobre 832 seguidores solares a 1 eje, 6 inversores de 3.630 kVA a 25 °C y 2 inversores de 2.420 kVA a 25 °C.

La instalación se compone de 4 centros de transformación, de dos tipos:

- Centro de transformación tipo 1 (CT1, CT2 y CT3): Cada CT está provisto de 2 transformadores de 3.630 kVA 0,66/30 kV, con una potencia total en inversor-transformador de 7.260 kVA y potencia total en paneles 7.593,60 kWp. En total, 21.780 kVA y 22.780,8 kWp.
- Centro de transformación tipo 2 (CT4): El CT está provisto de 2 transformadores de 2.420 kVA 0,66/30 kV, con una potencia total en inversor-transformador de 4.840 kVA y potencia total en paneles 5.174,40 kWp.

Desde el último centro de transformación de cada circuito de Media Tensión hasta la subestación elevadora Talasol 30/400 kV perteneciente a la instalación solar fotovoltaica "Talasol Solar PV", objeto de otro proyecto, se construirán dos líneas subterráneas de 30 kV que servirán para transportar la energía generada por la planta fotovoltaica, mediante cable 19/33 kV (3x1x240 mm<sup>2</sup>) Al, y discurrirán por el polígono 15 parcelas 1, 9004 y 2; polígono 14 parcelas 9000 y 1; polígono 12 parcelas 9001 y 5, del término municipal de Talaván (Cáceres).

El acceso a la planta fotovoltaica Ellomay Solar se realiza desde la carretera EX-390, que une las localidades de Cáceres con Torrejón el Rubio.

Para el cerramiento perimetral de la ISF "Ellomay Solar" se instalará un vallado cinético con una altura máxima de 2 metros.



B) Resumen del resultado del trámite de información pública y consultas a las Administraciones públicas afectadas y a las personas interesadas.

Según lo establecido en el artículo 66 de la Ley 16/2015, de 23 de abril, de protección ambiental de la Comunidad Autónoma de Extremadura, la Dirección General de Sostenibilidad como órgano ambiental realizó la información pública del EsIA mediante anuncio que se publicó en el DOE n.º 42, de 2 de marzo de 2020. Como resultado del trámite de información pública no se han recibido alegaciones a la ejecución del proyecto.

En cumplimiento con lo establecido en el artículo 67 de la Ley 16/2015, de 23 de abril, de protección ambiental de la Comunidad Autónoma de Extremadura, la Dirección General de Sostenibilidad, simultáneamente al trámite de información pública, consultó a las Administraciones Públicas afectadas y a las personas, físicas o jurídicas, públicas o privadas, interesadas o vinculadas con el medio ambiente. Las consultas realizadas se relacionan en la tabla adjunta, se han señalado con una «X» aquellas que han emitido informe en respuesta a dichas consultas.

RELACIÓN DE CONSULTADOS	RESPUESTA
Servicio de Conservación de la Naturaleza y Áreas Protegidas de la Dirección General de Sostenibilidad	X
Servicio de Ordenación y Gestión Forestal de la Dirección General de Políticas Forestales	X
Dirección General de Urbanismo y Ordenación del Territorio	X
Dirección General de Bibliotecas, Archivos y Patrimonio Cultural	X
Dirección General de Salud Pública	X



RELACIÓN DE CONSULTADOS	RESPUESTA
Servicio de Regadíos de la Secretaría General de Población y Desarrollo Rural	X
Confederación Hidrográfica del Tajo	X
Ayuntamiento de Talaván	X
Agente de Medio Natural	-
Ecologistas en Acción Extremadura	-
ADENEX	-
SEO Bird/Life	-

A continuación, se resumen los aspectos ambientales más significativos contenidos en los informes recibidos.

- Con fecha 21 de febrero de 2020, la Dirección General de Salud Pública del Servicio Extremeño de Salud comunica que, desde el punto de vista sanitario, las únicas consecuencias que pueden encontrarse son: la posible contaminación atmosférica por el aumento del tráfico y obras de acondicionamiento, y, de manera muy poco probable, posibles alteraciones de aguas superficiales y subterráneas por el arrastre del terreno.
- Conforme al informe de prospección arqueológica recibido en la Dirección General de Bibliotecas, Archivos y Patrimonio Cultural, con número de expediente INT/2019/232, correspondiente al proyecto de planta solar fotovoltaica "Ellomay Solar" de 28 MW en el



término municipal de Talaván, se informa que ha sido negativa en cuanto a la presencia de restos arqueológicos que pudiera verse afectados por las futuras obras. Si se han documentado grabados pastoriles de los siglos XIX y XX. Con fecha 2 de marzo de 2020 esta Dirección emite informe favorable condicionado al obligado cumplimiento de la totalidad de las siguientes medidas correctoras con el fin de preservar el patrimonio arqueológico:

- Protección de los grabados pastoriles.

Con relación a los grabados pastoriles documentados se balizarán para protegerlos y evitar el deterioro no intencionado.

- Control y seguimiento arqueológico.

En la fase de ejecución de las obras, en la superficie de implantación y la línea de evacuación durante la fase de ejecución de las obras será obligatorio un Control y Seguimiento Arqueológico por parte de técnicos cualificados de todos los movimientos de tierra en cotas bajo rasante natural que conlleve la ejecución del proyecto de referencia. El control arqueológico será permanente y a pie de obra, y se hará extensivo a todas las obras de construcción, desbroces iniciales, instalaciones auxiliares, líneas eléctricas asociadas, destaconados, replantes, zonas de acopios, caminos de tránsito y todas aquellas otras actuaciones que derivadas de la obra generen los citados movimientos de tierra en cotas bajo rasante natural.

Si como consecuencia de estos trabajos se confirmara la existencia de restos arqueológicos que pudieran verse afectados por las actuaciones derivadas del proyecto de referencia, se procederá a la paralización inmediata de las obras en la zona de afección, se balizará la zona para preservarla de tránsitos, se realizará una primera aproximación cronocultural de los restos, y se definirá la extensión máxima del yacimiento en superficie. Estos datos serán remitidos mediante informe técnico a la Dirección General de Bibliotecas, Archivos y Patrimonio Cultural que cursará visita de evaluación con carácter previo a la emisión de informe de necesidad de excavación completa de los hallazgos localizados. En el caso que se considere oportuno, dicha excavación no se limitará en exclusiva a la zona de afección directa, sino que podrá extenderse hasta alcanzar la superficie necesaria para dar sentido a la definición contextual de los restos y a la evolución histórica del yacimiento. Así mismo, se acometerán cuantos procesos analíticos que se consideren necesarios para clarificar aspectos relativos al marco cronológico y paleopaisajístico del yacimiento afectado. Finalizada la intervención arqueológica y emitido el informe técnico exigido por la legislación vigente (artículo 9 del Decreto 93/1997, regulador de la actividad arqueológica en Extremadura), se emitirá, en

función de las características de los restos documentados, autorización por la Dirección General de Bibliotecas, Archivos y Patrimonio Cultural para el levantamiento de las estructuras localizadas con carácter previo a la continuación de las actuaciones en este punto, previa solicitud por parte de la empresa ejecutora de las obras.

- Todas las actividades aquí contempladas se ajustarán a lo establecido al respecto en el título III de la Ley 2/99 de Patrimonio Histórico y Cultural de Extremadura, en el Decreto 93/1997, regulador de la actividad arqueológica en Extremadura, así como en la Ley 3/2011, de 17 de febrero, de modificación de la Ley 2/1999.
- El Servicio de Conservación de la Naturaleza y Áreas Protegidas de la Dirección General de Sostenibilidad de la Consejería para la Transición Ecológica y Sostenibilidad con fecha 9 de marzo de 2020 informa favorablemente la actividad solicitada, ya que no es susceptible de afectar de forma apreciable a los lugares incluidos en la Red Natura 2000, siempre que se cumplan las siguientes condiciones:
  - Los paneles se instalarán, en la medida de lo posible, hincando las estructuras en el suelo. En los casos en los que sea necesario usar hormigón se hará de forma localizada en los puntos de anclaje de las estructuras al suelo.
  - Los paneles se instalarán, en la medida de lo posible, hincando las estructuras en el suelo. En los casos en los que sea necesario usar hormigón se hará de forma localizada en los puntos de anclaje de las estructuras al suelo.
  - Si en alguna zona la pendiente del terreno requiriese realizar movimientos de tierras para reducirla, se retirará la tierra vegetal antes para extenderla al final, especialmente en los taludes. Se evitará realizar estos trabajos en periodos de lluvias para evitar el arrastre de sedimentos por escorrentía. Si fuera necesario se realizarán aportes de tierra vegetal extra en las áreas con peligro de erosión.
  - Se potenciará la recuperación de la vegetación natural en interior del recinto mediante siembras de apoyo en las áreas deterioradas. Se reducirá el espacio para viales y plataformas al mínimo indispensable.
  - No se utilizarán herbicidas para controlar la vegetación natural. Se hará mediante ganado ovino evitando el sobrepastoreo (0.2 UGM/ha máximo) y excluyendo el ganado en el periodo reproductor de la fauna entre abril y junio inclusive.
  - No se ocupará ninguna zona de vegetación natural asociada a los encharcamientos y cauces.





- No se iniciarán los trabajos de construcción entre los meses de abril a junio para evitar el periodo reproductor de la fauna.
- Se prestará atención a la mortalidad de fauna, especialmente de reptiles y anfibios, por atropello u otras actividades asociadas a la obra. Para ello se limitará la velocidad de circulación a 20 km/h en toda el área de implantación del proyecto, y se colocará cartelería de aviso de presencia de fauna en la calzada.
- Las zanjas y vaciados de tierra por debajo del nivel del suelo susceptible de atrapar fauna vertebrada, contarán con sistemas de escape adecuados mediante elementos específicos o taludes de tierra.
- El cerramiento perimetral será de malla ganadera de 2 m de altura máxima con una cuadrícula a nivel del suelo de 15 por 30 cm mínimo. No estará anclado al suelo en puntos diferentes a los postes y no tendrá ningún elemento cortante o punzante.
- La planta tendrá una pantalla vegetal perimetral de especies autóctonas que la oculte y reduzca el riesgo de colisión de las aves con el cerramiento. Se realizarán las labores necesarias para asegurar su funcionalidad y permanencia en el tiempo (reposición de pies secos, riegos, podas, etc.). El Plan de Vigilancia Ambiental hará una descripción detallada de la misma y un seguimiento de las labores realizadas y su estado.
- Los trabajos de construcción no comenzarán entre el 1 de marzo y el 1 de julio.
- Se gestionarán en el entorno del proyecto 10 ha de terreno para aves esteparias de la siguiente forma:
  - ◇ 9 ha de terreno de cultivo de secano al tercio: 3 ha se sembrará de veza-avena, otros 3 ha cultivadas el año anterior se dejarán de posío, y las otras 3 ha que estuvieron de posío el año anterior de dejarán de barbecho.
  - ◇ Se sembrará anualmente 1 ha de terreno de regadío.
  - ◇ Las dos siembras (8 ha de secano y 1 ha de regadío) se podrán aprovechar por el ganado a diente después del 1 de julio. El resto de superficies permanecerá excluida al ganado hasta esa fecha.
- Se instalarán 10 cajas nido tipo carraca y cernícalo primilla sobre postes con medidas antidepredación, 4 posaderos para rapaces y 4 acúmulos de piedra para reptiles, artrópodos y mamíferos en el entorno del proyecto.
- Se invertirán 1000 euros al año para la campaña de conservación del aguilucho cenizo.



- Todas estas medidas se describirán con detalle en el plan de seguimiento ambiental del proyecto que se presentará anualmente ante el órgano ambiental. Incluirá un seguimiento de resultados, incluido ocupación de la cajas-nido y uso de la reserva por la avifauna.
  - Si se detectara la presencia de alguna especie protegida o de interés durante los trabajos se detendrán y se avisará al agente del Medio Natural de la zona o al técnico del Servicio de Conservación de la Naturaleza que dispondrán las medidas necesarias para evitar cualquier afección.
  - El Servicio de Regadíos perteneciente a la Secretaría General de Población y Desarrollo Rural informa con fecha 11 de marzo de 2020 el proyecto no incide sobre competencias de este Servicio, por no ubicarse sobre bienes especiales adquiridos al amparo de las normas sobre colonización y desarrollo agrario, ni afectar a actuaciones en materia de regadíos o concentración parcelaria, reguladas respectivamente en los títulos 11, IV y V de la Ley 6/2015, de 24 de marzo, Agraria de Extremadura.
- Con fecha 20 de marzo de 2020, se remite por parte de la Confederación Hidrográfica del Tajo, informe en el que se hacen las siguientes indicaciones en el ámbito de sus competencias:
- Los cruces de líneas eléctricas sobre el Dominio Público Hidráulico, de acuerdo con la vigente legislación de aguas, y en particular con el artículo 127 del Reglamento del Dominio Público Hidráulico, deberá disponer de la preceptiva autorización de este organismo.
  - En el paso de todos los cursos de agua y vaguadas por los caminos y viales que puedan verse afectados, se deberán respetar sus capacidades hidráulicas y calidades hídricas.
  - Un posible impacto sobre la hidrología puede proceder de la remoción de los materiales durante las fases de construcción y su posterior arrastre pluvial, provocando un incremento del aporte de sólidos a los cauces, por lo que se deben tomar medidas necesarias para evitarlo.
  - Con respecto de los posibles residuos líquidos peligrosos que se generen con motivo de la actuación, se adoptarán las medidas adecuadas para evitar la contaminación del agua, estableciendo áreas específicas acondicionadas para las actividades que puedan causar más riesgo, como puede ser el cambio de aceite de la maquinaria o vehículos empleados.
  - Se recomienda la construcción de un foso de recogida de aceite bajo los transformadores ubicados en las subestaciones transformadoras; dicho foso estará dimensiona-



do para albergar todo el aceite del transformador en caso de derrame del mismo y deberá estar impermeabilizado para evitar riesgos de filtración y contaminación de aguas superficiales y subterráneas.

- En caso de realización de captaciones de aguas públicas deberán disponer de la correspondiente autorización, cuyo otorgamiento corresponde a esta Confederación.
  - En el caso de que se produzcan aguas residuales procedentes de vestuarios o de otras instalaciones deberán contar con la preceptiva autorización de vertido, de acuerdo con la vigente Legislación de Aguas, y en particular con el artículo 245 y siguientes del Reglamento del Dominio Público Hidráulico.
  - Toda actuación que se realice en la zona de policía de cualquier cauce público, definida por 100 m de anchura medidas conjuntamente y a partir del cauce, deberá contar con la preceptiva autorización de esta Confederación, según establece la vigente legislación de aguas, y en particular las actividades mencionadas en el artículo 9 del Reglamento del Dominio Público Hidráulico.
  - En ningún caso se autorizarán dentro del Dominio Público Hidráulico la construcción, montaje o ubicación de instalaciones destinadas a albergar personas, aunque sea con carácter provisional o temporal, de acuerdo con lo establecido en el artículo 51.3 del Reglamento de Dominio Público Hidráulico.
  - Todos aquellos vertidos de aguas residuales que se produzcan debido a las posibles actividades que se generen, deberán contar con la preceptiva autorización, de acuerdo con la vigente Legislación de Aguas, y en particular con el artículo 245 y siguientes del Reglamento del Dominio Público Hidráulico.
- Con fecha de 29 de mayo de 2020, el Ayuntamiento de Talaván certifica que el anuncio correspondiente al trámite de información pública relativo al Proyecto de Parque Solar Fotovoltaico "Ellomay Solar DE 28 MWp en este término municipal, ha estado expuesto al público por espacio de 30 días, para reclamaciones, sin que se haya formulado ninguna durante dicho periodo.
- Con fecha 5 de junio de 2020, el Servicio de Ordenación del Territorio perteneciente a la Dirección General de Urbanismo y Ordenación del Territorio, emite informe en el que pone en conocimiento que, a efectos de ordenación del territorio de la Comunidad Autónoma de Extremadura, no se detecta afección sobre ningún Plan Territorial ni Proyecto de Interés Regional con aprobación definitiva por la Ley 15/2001, de 14 de diciembre, del Suelo y Ordenación Territorial de Extremadura, y modificaciones posteriores (derogada por Ley 11/2018, de 21 de diciembre). Asimismo, no se detecta afección sobre ningún instrumento de ordenación territorial general (Plan Territorial), de



ordenación territorial de desarrollo (Plan de Suelo Rústico, Plan Especial de Ordenación del Territorio) ni de intervención directa (Proyecto de Interés Regional) de la Ley 11/2018, de 21 de diciembre, de ordenación territorial y urbanística sostenible de Extremadura, en vigor desde el pasado 27 de junio de 2019.

- Con fecha 9 de junio de 2020, el Servicio de Ordenación y Gestión Forestal informa favorablemente la actividad desde el punto de vista forestal siempre y cuando se cumplan las siguientes condiciones:
  - Se recuerda que cualquier actuación contemplada en la obra deberá estar de acuerdo con lo estipulado en la Ley 43/2003, de 21 de noviembre, de Montes, y en sus modificaciones posteriores, así como en el título VII de la Ley 6/2015, Agraria de Extremadura.
  - Las instalaciones no afectan a Montes Catalogados de Utilidad Pública pero sí a un Monte Público denominado "Camacho". Los terrenos afectados tienen que ser objeto de una concesión demanial, la cual, tiene que ser gestionado por la entidad gestora del Monte.
  - Para la ocupación por diferentes instalaciones, esta supondría un cambio de uso del suelo, que solo podrá autorizarse si se justifica convenientemente que no hay otra opción viable y siempre que el proyecto se declare de utilidad pública o interés general.
  - En cualquiera de los casos, tanto si es necesario cambio de uso como no, en los terrenos forestales se tiene que dar cumplimiento al Decreto 134/2019, de 3 de septiembre, por el que se regula la realización de determinadas actuaciones forestales en el ámbito de la Comunidad Autónoma de Extremadura y los Registros de Cooperativas, Empresas e Industrias Forestales y de Montes Protectores de Extremadura.
  - Además, en el estado actual, serán de aplicación los Decretos de Alarma declarados por el Gobierno de España contra la COVID-19, así como, el resto de legislación derivada de esta situación.
  - Se cuidará que no se vea afectado el arbolado de zonas limítrofes a la zona de implantación de la planta solar fotovoltaica e infraestructuras de evacuación, se cuidará el suelo para evitar la degradación de ecosistemas y la erosión y se cumplirán todas medidas preventivas, correctoras y complementarias proyectadas.
- Con fecha 3 de julio de 2020, el Servicio de Urbanismo perteneciente a la Dirección General de Urbanismo y Ordenación, se pronuncia sobre la calificación rústica donde expone los condicionantes urbanísticos, que la instalación del parque solar fotovoltaico de 28 MW debe cumplir en el tipo de suelo en que se ubica, que han sido tenidos en cuenta en el apartado H, relativo a la calificación rústica.



### C) Resumen del análisis técnico del expediente.

Con fecha de registro en el Sistema de Registro Único de la Junta de Extremadura de 19 de septiembre de 2019, la promotora presenta ante la Dirección General de Sostenibilidad documento ambiental conforme al artículo 65 de la Ley 16/2015, de 23 de abril, de protección ambiental de la Comunidad Autónoma de Extremadura.

Una vez examinado el expediente, con fecha 25 de octubre de 2019 se solicita a la promotora documentación complementaria.

Posteriormente, la promotora aporta solicitud de inicio de evaluación ambiental y justificante de abono de tasas acompañando nuevo documento ambiental donde se contemplan las indicaciones solicitadas por esta Dirección General.

El estudio de impacto ambiental fue sometido al trámite de información pública por la Dirección General de Sostenibilidad, mediante anuncio de 29 de enero de 2020 por el que se somete a información pública el estudio de impacto ambiental del proyecto de instalación fotovoltaica "Planta Solar Fovovoltaica Ellomay Solar", ubicada en el término municipal de Talaván, e infraestructura de evacuación de energía eléctrica asociada. Expte.: IA19/1275.

Con fecha 29 de enero de 2020 la Dirección General de Sostenibilidad, como órgano ambiental realiza consultas a las Administraciones Públicas afectadas y a las personas, físicas o jurídicas, públicas o privadas, interesadas o vinculadas con el medio ambiente, en cumplimiento con el artículo 67 de la Ley 16/2015 de 23 de abril, de protección ambiental de la Comunidad Autónoma de Extremadura.

Con fecha 25 de junio de 2020, la Dirección General de Sostenibilidad traslada al promotor los informes recibidos durante los trámites de información pública y consultas a las administraciones públicas afectadas y a las personas interesadas para su consideración en la redacción, en su caso, de la nueva versión del proyecto y en el estudio de impacto ambiental, en cumplimiento con el artículo 68 de la Ley 16/2015 de 23 de abril, de protección ambiental de la Comunidad Autónoma de Extremadura. El estudio de impacto ambiental actualizado y demás documentación fue presentada por la promotora en la oficina de registro único de la Junta de Extremadura con fecha 1 de julio de 2020.

Desde la DGS, una vez completado formalmente el expediente, se inició el análisis técnico de impacto ambiental, conforme al artículo 70 de la Ley 16/2015, de 23 de abril, de protección ambiental de la Comunidad Autónoma de Extremadura. En el análisis se determina que, la promotora, ha teniendo en cuenta los informes, presentando adenda al EIA donde manifiesta su conformidad y se compromete a implementar cada una de las medidas propuestas.

Revisado el documento técnico del proyecto, la nueva versión del EsIA y los informes emitidos recibidos para el proyecto ISF "Ellomay Solar", con toda la información hasta aquí recabada se elabora la declaración de impacto ambiental.

#### C.1. Análisis ambiental para la selección de alternativas.

La promotora ha propuesto cuatro alternativas de ubicación para la instalación de la planta fotovoltaica y tres para el trazado de la línea de evacuación, que se describen y analizan a continuación, justificando la alternativa propuesta en base a diversos criterios, entre los que está el ambiental.

##### 1. Alternativas de ubicación para la instalación de la planta.

###### 1.1. Alternativa 0.

Implicaría la no realización del proyecto. Queda descartada por la promotora debido a que de esta manera no se cumplirían con las políticas públicas establecidas de diversificación de fuentes de energía renovable o energía renovable alternativa y, además, no se promovería la estabilización del costo de la energía eléctrica, lo que permitiría a las industrias de España mantener su competitividad y evitar que las mismas abandonen el país por causa de esto.

###### 1.2. Alternativa 1.

La superficie que abarca la presente alternativa se encuentra íntegramente dentro del término municipal de Talaván (Cáceres). Se trata de una superficie total de 69,16 ha que ocuparía parte del polígono 12, parcela 5. El acceso a la alternativa ante la que nos encontramos se realizaría desde la carretera EX-390, más concretamente a la altura del punto kilométrico 23.

Prácticamente la mayoría de la superficie de la parcela está ocupada por pasto arbustivo, apareciendo también en menor proporción pequeñas superficies de agua. El posible emplazamiento no se encuentra incluido en ningún espacio perteneciente a la Red Natura 2000.

Su orografía es llana en prácticamente todo su territorio, con suaves pendientes comprendidas entre el 0-15%. La mayor parte de la superficie contiene pendientes comprendidas entre el 0-5 y 5-10 % y una mínima parte entre 10-15%.

Por el interior de la presente alternativa no discurre ningún río ni arroyo. No obstante, al margen oeste del vallado que delimita la planta y a escasa

distancia del mismo, existe un arroyo innominado. Al suroeste a unos 940 m se encuentra el arroyo del Horno, a 1,3 km el arroyo de la Hotoquedo y a 2,3 km el arroyo de la Braña. Al lado este, destacar la presencia del arroyo del Gitanillo, situado a 370 m y el arroyo de la Fuente de la Torre, el cual dista 750 m. Al norte y a una distancia aproximada de 190 m se encuentra el arroyo de la Marina. A 2 km al sur se encuentra el arroyo de Monroy. Dentro de la zona de actuación, cabe destacar también la presencia de dos charcas artificiales utilizadas como abrevadero para el ganado, de las cuales, una de ellas, se verá afectada por la ubicación de los módulos fotovoltaicos.

En cuanto a los valores naturales identificados en la ubicación de la alternativa en estudio, cabe resaltar la presencia de un ejemplar de encina, situado al sur de la superficie en estudio. Por otro lado, dentro de la superficie de estudio existen inventariados dos hábitats, por una parte, el 5330 (Matorrales termomediterráneos y pre-estépicos) y por otra, el 6220 (Zonas Subestépicas de gramíneas y anuales de Thero-Brachypodietea).

Por el interior de la presente alternativa discurre una línea eléctrica, propiedad de Iberdrola Distribución Eléctrica, SAU.

### 1.3. Alternativa 2.

Esta segunda alternativa se encuentra localizada en el polígono 12, parcelas 2 y 5, íntegramente en el término municipal de Talaván, ocupando una superficie de 69,26 ha.

El acceso a la alternativa se realizaría desde el punto kilométrico 24 de la carretera EX-390.

La superficie de estudio está compuesta por pasto arbustivo, pasto arbolado y por pequeñas masas de agua. El posible emplazamiento no se encuentra incluido en ningún espacio perteneciente a la Red Natura 2000.

Su orografía presenta zonas llanas, pero en la ubicación también se siente el predominio de zonas con pendientes acusadas en torno al 15-25 %.

En lo relativo a la red hidrográfica, por el interior de la presente alternativa discurre el Arroyo del Gitanillo. A 1,7 km aproximadamente al norte se encuentra el arroyo de Talaván al que vierten otra serie de arroyos innominados y de escasa entidad. A 240 m al noroeste existe un arroyo innominado.

Al suroeste y a una distancia de entre 600-700 m existen dos arroyos innominados. Al este a una distancia de 610 m se encuentra el arroyo de la Fuente de la Torre. Además, hay que destacar que en el interior de la zona en estudio existen varias charcas, una de ellas artificial y otra natural, siendo el arroyo del Gitanillo el curso de agua que realiza el aporte a esta última.

En cuanto a los valores naturales identificados en la ubicación de la alternativa en estudio, cabe resaltar la presencia de una alta cantidad de encinas, distribuidas a lo largo de la parte central y sur de la superficie. En la parte norte existen algunas encinas dispersas, pero con una densidad muy baja, respecto al resto del área en estudio.

Dentro de la superficie de estudio existen inventariados dos hábitats, por una parte, el 5330 (Matorrales termomediterráneos y pre-estépicos) y, por otra, el 6310 (Dehesas perennifolias de *Quercus* spp.).

Cabe destacar la presencia de la "Colada Camino de Santiago a Monroy", vía pecuaria que discurre por el interior de la superficie en estudio.

#### 1.4. Alternativa 3.

Del mismo modo que las dos alternativas anteriores, esta también se encuentra localizada en su totalidad dentro del término municipal de Talaván. La superficie en estudio cuenta con una extensión de 67,11 ha, ocupando solo una porción del polígono 14 parcela 3.

El acceso al área de estudio se realizaría desde la carretera EX-390, concretamente a la altura del punto kilométrico 23 y desde éste, tomando el camino denominado de Palanca.

La superficie de estudio está compuesta en su mayoría por superficies forestales y pasto arbustivo, apareciendo también pequeñas superficies de agua, además de no estar incluida en ningún espacio perteneciente a la Red Natura 2000.

La orografía de la zona en estudio presenta pendientes irregulares a lo largo de su superficie. Una mínima parte presenta pendientes comprendidas entre el 0-5%, la mayor parte de la superficie presenta pendientes comprendidas entre el 15-25 y >25 %.

En lo referente a hidrología, decir que por el interior de la presente alternativa discurre un arroyo innominado. Además, en el interior de la zona,



existen varias charcas naturales. La superficie en estudio se encuentra limitada al oeste por el arroyo del Horno, encontrándose aproximadamente 930 m, al margen este se encuentra el Arroyo del Gitanillo a aproximadamente 660 m. Al oeste y sur de la planta discurre el denominado Arroyo de Monroy situándose en su parte más próxima a la superficie en estudio a tan solo 130 m.

El área de estudio se caracteriza por presentar un elevado número de encinas, siendo consideradas estas como especies con un alto valor natural añadido. Las encinas se muestran distribuidas de manera irregular a lo largo de toda la superficie.

Dentro de la superficie de estudio parte, el 5330 (Matorrales termomediterráneos y preestépicos) y, por otra, el 6220 (Zonas Subestépicas de Gramíneas y Anuales de Thero- Brachypodietea).

#### 1.5. Selección de la alternativa de ubicación.

En base a todo lo anteriormente expuesto, se selecciona la Alternativa 1 de ubicación de la planta solar fotovoltaica "Ellomay Solar" como la más viable desde el punto de vista ambiental, técnico y económico, por los siguientes motivos:

- Se trata de una superficie localizada fuera de espacios pertenecientes a la Red Natura 2000 y red de espacios protegidos.
- De las tres ubicaciones planteadas, se corresponde con la que menor superficie de hábitat de interés comunitario ocupa. Además, los hábitats sobre los que se asienta, se identifican con hábitats muy extendidos por la región, considerándose de importancia inferior a otros inventariados en las otras opciones en estudio. En la Alternativa 2 se encuentra el hábitat 6310 (Dehesas perennifolias de *Quercus* spp.) considerado de relativa importancia dentro de la región. La Alternativa 3, a pesar de no presentar inventariado el hábitat 6310, sí que presenta valores naturales comparables a los contenidos en la alternativa elegida.
- No hay especies de fauna y flora de interés o protegida dentro de la zona de implantación, consistiendo en una parcela cuyo uso de suelo mayoritario se corresponde con pasto arbustivo, contando la superficie únicamente con la presencia de un ejemplar de encina, que se respetará, no viéndose afectado en ningún momento.
- No hay presencia de ningún río ni arroyo dentro de la superficie de actuación. No obstante, al margen oeste del vallado que delimita la planta y a

escasa distancia de este existe un arroyo innominado. Las infraestructuras proyectadas no afectarán a dicho cauce, respetándose en todo momento la zona de servidumbre (5 m) marcada por el Reglamento de Dominio Público Hidráulico.

- La zona es muy llana, con pendientes comprendidas entre 0-15%, lo cual hará que los movimientos de tierra sean mínimos, evitando de esta manera fenómenos erosivos o la afección a la geología.
- Se encuentra en una zona alterada desde el punto de vista paisajístico y muy antropizada, donde la instalación no aumentaría notablemente el impacto.
- Se ubica anexa a la planta Talasol Solar de 300 MW, actualmente en ejecución, de manera que se aprovechan las sinergias derivadas de esta localización (efecto pantalla frente al intrusismo visual, evacuación de la energía producida en la citada PSFV, etc.).

## 2. Alternativas de trazado de la línea de evacuación.

### 2.1. Alternativa 0.

Esta alternativa supone la "no realización" de la línea. Esta opción supondría no poder aprovechar y mejorar la infraestructura energética de la Planta y su inviabilidad técnica. Esta opción queda descartada por la promotora por la no satisfacción de la demanda eléctrica existente, la no contribución a la consecución del objetivo propuesto del 20% de energía renovable sobre el consumo de energía final en 2020 y la pérdida de empleo generado por la no realización de la instalación.

### 2.2. Alternativa A.

Esta opción planteada se encuentra íntegramente dentro del término municipal de Talaván y cuenta con una longitud aproximada de 9.938 m en aéreo.

Durante gran parte de su recorrido, la línea discurre en paralelo a la carretera EX-390, realizando el cruce con la citada vía, a la altura del punto kilométrico 17-18. Desde el momento en que se produce el cruzamiento, el trazado de la línea se encuentra al sur de la carretera CC-28. En su tramo final, la línea limita con el término municipal de Santiago del Campo. En concreto, dicha línea discurriría por el polígono 12, parcelas 5 y 9001, polígono 14 parcelas 1 y 9000, polígono 15, parcelas 1, 2 y 9004.

Analizando los tipos de suelos por los que discurre la línea, ésta sobrevuela principalmente zonas de pasto arbustivo y pastizal, apareciendo también otros usos en proporciones inferiores.

En la afección a la parte hidrológica por parte de la línea de evacuación, destacar que en su inicio cruza en dos ocasiones un arroyo innominado, para más adelante realizar el cruzamiento sobre el arroyo de la Braña y el Barranco de la Breña de Agudo. Posteriormente, cruza de nuevo sobre un arroyo innominado y finalmente lo hace sobre el Arroyo de la Gama.

La línea, durante gran parte de su recorrido, se encuentra paralela a la vía pecuaria "Vereda del Camino Real de Castilla". Siguiendo el trazado de la línea en sentido sur, una vez que esta sobrepasa la intersección con la carretera CC-28, realiza el cruzamiento de la citada vía pecuaria.

En el recorrido de la línea no se encuentra inventariado ningún espacio protegido perteneciente a la Red Natura 2000. No obstante, en el entorno más inmediato, existen una serie de espacios Red Natura 2000, entre ellos, la ZEPA ES0000418 "Embalse de Talaván", espacio que limita con la línea de evacuación durante gran parte del recorrido de esta. Otros espacios protegidos que pueden encontrarse en el entorno de la línea son: la ZEPA ES0000356 "Riberos del Almonte" y el ZEC ES4320018 "Río Almonte", a aproximadamente a 1085 m en su punto más cercano y la ZEPA ES0000071 "Llanos de Cáceres y Sierra de Fuentes" aproximadamente 1,6 km.

El trazado de la línea se encuentra íntegramente dentro de la IBA 299 "Embalse de Alcántara - Cuatro Lugares", además de discurrir en parte sobre hábitats de interés comunitario (HIC), en concreto sobre el 5330 (Matorrales termomediterráneos y preestépico).

La línea planteada discurre de forma próxima y paralela a una línea eléctrica ya existente en el entorno, propiedad de Iberdrola Distribución Eléctrica, SAU.

### 2.3. Alternativa B.

La presente alternativa tendría el mismo recorrido que la alternativa anterior. La principal diferencia radica en que la opción B cuenta con un trazado en subterráneo.

La línea discurre soterrada y en paralelo a la carretera EX-390 durante una parte de su recorrido. En el paralelismo se ejecuta la zanja fuera de la zona

de servidumbre de la carretera autonómica. En su camino hacia la subestación de destino (Talasol), la línea realizará el cruzamiento subterráneo bajo la carretera EX-390. Para realizar el cruce se realizará una perforación horizontal "Topo" y siempre bajo los permisos correspondientes.

Para soterrar la línea, será necesario actuar sobre diferentes usos de suelo, entre ellos: superficies de agua, viales, zonas forestales, terrenos improductivos, zonas de pasto arbustivo, pastizal y tierras arables.

La línea en su recorrido cruzará una serie de arroyos (arroyo innominado, arroyo de la Braña, Barranco de la Breña de Agudo, un nuevo arroyo innominado y por último el arroyo de la Gama). Los cruces sobre los citados cauces se harán de manera perpendicular al eje de los mismos.

En lo referido a vías pecuarias, citar que la línea viaja paralela a la vía denominada "Vereda del Camino Real de Castilla". La zanja para soterrar la línea irá en todo momento fuera de la zona de Dominio Público Pecuario. Únicamente habrá un punto, donde la línea realice el cruce subterráneo sobre la vía pecuaria. Para ello se solicitarán los permisos al órgano encargado de la gestión de vías pecuarias, actuando en todo momento en base a lo que dicho organismo dictamine.

La zanja donde irá soterrada la línea, no afectará directamente en ningún momento de su recorrido a espacios Red Natura 2000. El espacio Red Natura 2000 más inmediato a la zona por donde discurre la línea, es la ZEPA ES0000418 "Embalse de Talaván". El espacio natural protegido de Extremadura (RENPEX), más cercano a la línea se encuentra a más de 1,5 km al sur de esta.

Al igual que para la alternativa planteada en aéreo (Opción A), la presente opción en subterráneo también se encuentra inmersa íntegramente en la IBA 299 "Embalse de Alcántara - Cuatro Lugares".

En la posible afección a hábitats de interés comunitario (HIC), citar que una parte de la zanja donde irá soterrada la línea, deberá realizarse sobre un HIC, concretamente sobre el 5330 (Matorrales termomediterráneos y preestépicos).

#### 2.4. Selección de la alternativa de la línea de evacuación.

Se selecciona la Alternativa B de la línea eléctrica de evacuación, ya que resulta la más viable desde el punto de vista económico, técnico y ambiental, por los siguientes motivos:

- Al discurrir soterrada se evita el impacto que las líneas aéreas ocasionan sobre la avifauna, dando lugar a fenómenos de colisión y electrocución de ciertas especies de aves.
- La presencia de una nueva línea aérea adicional en el entorno, además de las ya existentes en la zona, potenciaría el efecto de los tendidos eléctricos, con la consecuente generación de un impacto paisajístico y avifaunístico más grave.
- Se evita el impacto visual, manteniendo de esta manera la calidad visual del paisaje sin alteración.

#### C.2. Impactos más significativos de la alternativa elegida.

A continuación, se resume el impacto potencial de la realización del proyecto sobre los principales factores ambientales de su ámbito de afección:

- Áreas protegidas.

Las actuaciones proyectadas para la Planta Solar Fotovoltaica no se desarrollan dentro de ninguna zona declarada ZEC/LIC o ZEPA. No obstante, en el entorno más inmediato a la zona de actuación existen espacios pertenecientes a la Red Natura 2000.

La promotora establece en el EsIA que en un entorno de 15 km de la zona de estudio se han encontrado los siguientes espacios protegidos:

ESPACIOS RED NATURA 2000	Distancia a planta fotovoltaica	Distancia a línea de evacuación
ZEPA ES0000418 "Embalse de Talaván"	44 m	20 m
ZEC ES4320018 "Río Almonte"	2,3 km	1,3 km
ZEPA ES0000356 "Riveros del Almonte"	2,3 km	1,3 km

ESPACIOS RED NATURA 2000	Distancia a planta fotovoltaica	Distancia a línea de evacuación
ZEPA ES0000071 "Llanos de Cáceres y Sierra de Fuentes"	4,6 km	1,6 km
ZEPA ES0000415 "Embalse de Alcántara"	9,9 km	10 km
ZEC ES4320077 "Monfragüe"	10,6 km	11,2 km
ZEPA ES0000014 "Monfragüe y las Dehesas del Entorno"	10,6 km	11,2 km

Cabe destacar que, al margen norte de la zona de actuación, se encuentra la carretera EX-390, la cual actúa de barrera entre la planta y el espacio Red Natura 2000 más próximo (ZEPA "Embalse de Talaván"). No obstante, teniendo en cuenta que algunos de los espacios se encuentran a escasa distancia de la zona en estudio, la promotora ha elaborado un estudio detallado de afección a la Red Natura 2000 donde establece una serie de medidas para evitar afecciones indirectas a los espacios protegidos más próximos a la zona de actuación.

Por otro lado, el Servicio de Conservación de la Naturaleza y Áreas Protegidas indica en su informe de 9 de marzo de 2020 que la actividad solicitada se encuentra aledaña al lugar de la Red Natura 2000:

- Zona de Especial Protección de Aves (ZEPA) "Embalse de Talaván" (ES0000418).

Según la zonificación establecida en su Plan de Gestión (anexo V del Decreto 110/2015. de 19 de mayo, por el que se regula la Red Ecológica Europea Natura 2000 en Extremadura)", la actividad se encuentra aledaña a la:

- Zona de Alto Interés 3 (ZAI) "Zona esteparia de Hinojal-Talaván". Los parajes incluidos en esta ZAI son: Cerro del Torrico, Dehesa Boyal. Fuente del Guijo, entorno del embalse de Talaván, La Grande, San Gregorio, El Posío, El Zarzalito

y Cañada de La Laguna, dentro del término municipal de Talaván, y Campo Arriba en el término municipal de Hinojal. Superficie incluida en esta categoría de zonificación por la presencia de aves esteparias.

Donde propone una serie de medidas y condiciones técnicas para no afectar de forma apreciable los lugares incluidos en la Red Natura 2000.

— Fauna.

Los valores naturales reconocidos en su Plan de Gestión y/o en la Ley 42/2007, de 13 de diciembre, del Patrimonio Natural y de la Biodiversidad, según se desprende del informe emitido por el Servicio de Conservación de la Naturaleza y Áreas Protegidas, son:

- *Tetrax tetrax* (Sisón), catalogado "En peligro de extinción" en el Catálogo Regional de Especies Amenazadas (Decreto 37/200 1, modificado por el 78/2018). Se detectó un individuo solitario en 2016 en el límite de la implantación fuera de las áreas de máxima querencia de la especie situadas en la ZEPA "Embalse de Talaván".

Así mismo, la promotora ha realizado un estudio avifaunístico entre los meses de diciembre de 2018 y junio de 2019, coincidiendo con los periodos de invernada y reproducción de la avifauna en la zona, con el objetivo de identificar la avifauna invernante y reproductora presente en el emplazamiento de la planta solar fotovoltaica y su entorno, incluido como anexo al EsIA, para la caracterización de las especies de aves que frecuentan la zona de influencia del proyecto. Dicho estudio ha sido tenido en cuenta en el apartado de valoración de impactos, así como en el de medidas preventivas y correctoras.

Aunque la energía solar fotovoltaica es considerada como una de las energías renovables de menor impacto sobre la fauna, su instalación conlleva una alteración y pérdida de hábitat, generan efecto barrera y producen molestias sobre la fauna del entorno.

La construcción de la planta, así como todas las infraestructuras asociadas conlleva la modificación de las condiciones de la parcela destinada a instalación de paneles fotovoltaicos y la alteración de hábitat en su entorno. Tras la ejecución del proyecto variarán los usos actuales, generando una nueva situación ambiental, de mayor naturalidad en el suelo, mayor humedad edáfica, mejores condiciones ambientales para el desarrollo de la flora, que a su vez genera mayor biomasa vegetal, suponiendo mayor disponibilidad de refugio, y alimento para la fauna.



Esto a su vez se traduce en mayor abundancia de especies, y mayores tamaños poblacionales, al corregir numerosos problemas ambientales que están provocando la regresión de la biodiversidad y una mejor calidad en los suelos.

— Sistema hidrológico y calidad de las aguas.

Según la promotora, el área de estudio se encuentra en la cuenca hidrográfica del Tajo.

Por el interior de la zona de implantación, no discurre ningún río ni arroyo. No obstante, al margen oeste del vallado que delimita la planta y a escasa distancia del mismo, se encuentra un arroyo innominado. En todo momento se respetará la zona de servidumbre (5 m) a dicho arroyo, no colocando ningún elemento de la instalación sobre el mismo. Al suroeste a unos 940 m se encuentra el arroyo del Horno, a 1,3 km el arroyo de la Hotoquedo y a 2,3 km el arroyo de la Braña. Al lado este, destacar la presencia del arroyo del Gitanillo, situado a 370 m y el arroyo de la Fuente de la Torre, el cual dista 750 m. Al norte y a una distancia aproximada de 190 m se encuentra el arroyo de la Marina. A 2 km al sur se encuentra el arroyo de Monroy. Como puntos de agua en la presente ubicación, hay que resaltar la presencia de dos charcas artificiales utilizadas como abrevadero para el ganado.

La parte que se centra en la zona de policía existen ciertos componentes de la planta solar que se adentran en la citada zona de seguridad (vallado, viales, y seguidores solares). Para poder hacer uso de la zona de policía, se solicitarán los permisos correspondientes al organismo de cuenca, en este caso concreto a la Confederación Hidrográfica del Tajo, según establece la vigente legislación de aguas, y en particular las actividades mencionadas en el artículo 9 del Reglamento del Dominio Público Hidráulico.

En cuanto al trazado de la línea de evacuación, en su inicio cruza en dos ocasiones un arroyo innominado, más adelante realiza el cruzamiento sobre el arroyo de la Braña y el Barranco de la Breña de Agudo. Posteriormente cruza de nuevo sobre un arroyo innominado y finalmente lo hace sobre el Arroyo de la Gama. Los cruces de líneas eléctricas sobre el dominio público hidráulico, de acuerdo con la vigente legislación de aguas, y en particular con el artículo 127 del Reglamento del Dominio Público Hidráulico, deberá disponer de la preceptiva autorización de este organismo.

En cuanto a la afección al sistema hidrológico y la calidad de las aguas que se puedan producir en relación con posibles vertidos, del análisis del proyecto se desprende que no existen vertidos al dominio público hidráulico y los que puedan



producirse durante la ejecución y durante el desarrollo del proyecto serán de escasa entidad y evitables y/o corregibles con la aplicación de las medidas preventivas y correctoras propuestas.

— Geología y suelo.

Se identifican la compactación del suelo como el mayor impacto. Las acciones que pueden causar mayor impacto pertenecen a la fase de construcción, apertura y/o mejora de viales, movimiento de maquinaria, excavaciones, zanjas en el tendido de cables, hincado de las estructuras de las placas, nivelación para instalación de casetas para transformadores y edificaciones auxiliares. La pérdida de la cubierta vegetal derivada de los desbroces necesarios para la preparación del terreno y los movimientos de tierra, pueden provocar la activación o acentuación de los procesos erosivos, especialmente en las áreas con algo de pendiente.

Durante la fase de explotación, no hay alteraciones sobre el suelo. Únicamente existe el riesgo de vertido de aceites procedentes de las unidades transformadoras, que se minimizarán conduciendo las eventuales fugas desde la cuba de los transformadores a un foso estanco de recogida de aceite.

Por otro lado, se considera que mantener una cubierta vegetal controlada por el pastoreo, sin el uso de herbicidas, y el efecto que sobre el suelo puede tener la sombra de los seguidores, favorecen la recuperación de la estructura original del mismo, lo que permiten disminuir el impacto sobre el suelo asociado al proyecto.

— Flora, vegetación y hábitats.

Las superficies consideradas para acoger la futura planta están dedicadas a usos ganaderos, como el pasto arbustivo.

La vegetación presente no contiene un especial valor ecológico, a excepción del único pie de encina que se encuentra en su interior, ya que desde hace años se dedica al uso ganadero, el cual ha hecho desaparecer su composición primigenia.

El área que ocupa la zona de ubicación y la línea de evacuación, está afectado por el Hábitat de Interés Comunitario (HIC) 5330 (Matorrales Termomediterráneos y preestépicos) y el 6220 (Zonas Subestépicas de gramíneas y anuales de Thero-Brachypodietea), quedando fuera del vallado el HIC el 6310 (Dehesas perennifolias de Quercus spp).

La principal afección es la eliminación de la vegetación de las áreas sobre las que se actúa, en la fase de obras, debido a la instalación de los seguidores, viales, zanjas, instalaciones y edificios auxiliares. Durante la fase de explotación, la única

afección sobre la vegetación estará limitada a las tareas de mantenimiento de la instalación, mediante pastoreo con ganado ovino o desbroce.

— Paisaje.

El paisaje vegetal está fuertemente alterado por la acción humana, debido al uso ganadero al que ha sido sometido históricamente el territorio en la zona de estudio y a la construcción de una serie de edificaciones en el entorno. De esta forma, abundan las superficies de pasto arbustivo y la presencia de un único ejemplar de encina en el extremo sur de la zona de actuación.

La implantación del proyecto puede suponer una incidencia ambiental sobre la variable paisajística en sus distintas fases de desarrollo: fase de construcción, fase de explotación y fase de desmantelamiento. Para mitigar el impacto producido por la aparición del conjunto del proyecto, se adoptarán medidas correctoras como la plantación de una pantalla vegetal formado por especies arbustivas autóctonas que mimetice las instalaciones en el paisaje (apantallamiento vegetal), que amortiguará en gran parte esta afección, así como el empleo de materiales y colores que permitan la integración de los elementos proyectados en el entorno.

— Patrimonio arqueológico.

Según informe de fecha de 2 de marzo de 2020, la Dirección General de Bibliotecas, Archivos y Patrimonio Cultural propone emitir Informe favorable, condicionado al obligado cumplimiento de la totalidad de las medidas correctoras indicadas por esta Dirección, con el fin de preservar el patrimonio arqueológico.

— Vías pecuarias y caminos públicos.

La planta solar fotovoltaica y su correspondiente línea de evacuación no afecta a ninguna vía pecuaria, por tanto, no se producen afecciones en este sentido. Las vías pecuarias existentes en el ámbito de estudio son Colada Camino Santiago a Monroy, situada a 40 m de la implantación, Vereda Camino Real de Castilla, situada a 300 m de la implantación y Cordel de los Puentes de San Francisco, a 3630 m de la misma. Teniendo en cuenta el argumento anterior, se puede concluir que el impacto en este caso es nulo.

En todo caso, cualquier actuación en terrenos pertenecientes a vías pecuarias y caminos públicos deberá contar con las correspondientes autorizaciones del Servicio de Infraestructuras Rurales de la Secretaría General de Población y Desarrollo Rural de la Junta de Extremadura y el correspondiente Ayuntamiento, respectivamente, con el fin de ordenar este bien de dominio público y facilitar los usos tradicionales de los mismas, así como los complementarios que considera la legislación vigente.



— Monte de utilidad pública.

El parque fotovoltaico en proyecto no afecta a ningún Monte de Utilidad Pública.

— Aire y cambio climático.

Durante la fase de construcción del proyecto, la calidad del aire se verá afectada por la emisión difusa de partículas de polvo a la atmósfera, emisiones gaseosas derivadas del funcionamiento de la maquinaria y movimientos de tierra. En la fase de funcionamiento de la ISF "Ellomay Solar" el impacto sobre la calidad del aire es mínimo.

En la fase de explotación la ejecución del proyecto supondrá un incremento en la generación de energía de fuentes renovables eléctrica los que supone un impacto positivo frente al cambio climático, ya que evita la emisión de gases de efecto invernadero, principalmente el CO2 emitido como consecuencia de la quema de combustibles fósiles (carbón, petróleo, gas) para producir energía. La oficina Española de Cambio Climático considera que este tipo de proyectos están en línea con la Estrategia Española de Adaptación al Cambio Climático y que sus acciones no suponen ningún efecto reseñable en materia de cambio climático.

— Salud pública.

Según escrito recibido del Área de Seguridad Ambiental de la Dirección General de Salud Pública se informa favorable, por lo que se considera que debido a la naturaleza del proyecto no hay afección a la salud de las personas en un entorno próximo a la ubicación de la instalación fotovoltaica.

— Sinergias.

Como anexo al EsIA, la promotora ha presentado un estudio de sinergias, en el que se analizan los efectos acumulativos y sinérgicos de la planta "Ellomay Solar", y otro proyecto en tramitación en la zona, la denominada ISF "Talasol Solar", así como las infraestructuras de evacuación asociadas.

Como consecuencia de las determinaciones en atención a las incidencias previstas a raíz del desarrollo y la explotación de los proyectos mencionados, se contemplan una serie medidas de aplicación para paliar dichos efectos sinérgicos que han sido incluidas en el EsIA elaborado por la promotora.

— Población y medio socioeconómico.

Durante la fase de construcción se pueden producir molestias a la población por el incremento de los niveles de ruido, movimientos de tierra, tránsito de maquinaria

y vehículos, emisiones atmosféricas y disminución de la permeabilidad territorial durante las obras, entre otros.

Por otro lado, el impacto para este medio es positivo por la generación de empleo, tanto directo como indirecto y el incremento de actividad económica, por demanda de mano de obra, servicios y suministros. Esto contribuirá a fijar población en el entorno de la instalación, que en Extremadura tiene una importancia vital. La población se verá beneficiada por la creación de empleo y la mejora de la economía, lo que contribuirá a asentar la propia población e incrementará la renta media.

- Vulnerabilidad del proyecto. Riesgos derivados de accidentes graves o catástrofes.
  1. En relación a la vulnerabilidad del proyecto frente a las catástrofes, la promotora presenta un estudio de vulnerabilidad del proyecto en el que identifican los siguientes riesgos potenciales inherentes a la zona de influencia del proyecto y la probabilidad de concurrencia:

- Terremotos.

Se ha consultado el Plan Especial de Protección Civil ante el Riesgo Sísmico de Extremadura (PLASISMEX) en el que se analiza la peligrosidad sísmica de la región. Según los diferentes mapas de sismicidad existentes se puede apreciar una escasez de epicentros localizados en el ámbito geográfico de Extremadura. Asimismo, el Plan define al término municipal de Talaván con una peligrosidad sísmica baja (V). Además, en dicho plan se incluye un mapa de distribución del daño sísmico a los edificios en la comunidad de Extremadura (expresado en daño ligero, moderado o grave), estimando el valor de "daño ligero".

Por tanto, puede decirse que el emplazamiento del proyecto se encuentra en una zona con peligrosidad sísmica baja, por lo que la probabilidad de ocurrencia de un terremoto de magnitud significativa se considera muy baja.

Por otro lado, teniendo en cuenta las características constructivas de las cimentaciones para garantizar la estabilidad de los apoyos de la línea, los seguidores, el edificio de control y subestación, se anticipa que no se producirán daños por efectos sísmicos.

En base a lo anterior, se considera que la vulnerabilidad del proyecto en su conjunto a esta amenaza externa es muy baja.

- Lluvias intensas e inundaciones.

Según el Plan Especial de Protección Civil de Riesgo de Inundaciones de la Comunidad Autónoma de Extremadura (INUNCAEX) donde se fija el riesgo global por término municipal, el riesgo por inundación del municipio en el que se emplazaría la planta fotovoltaica y su correspondiente línea de evacuación subterránea sería bajo.

En consecuencia, la planta fotovoltaica y su infraestructura de evacuación subterránea no son vulnerables a este tipo de catástrofe.

Este aspecto se encuentra regulado por la Directiva 2007/60/CE del Parlamento Europeo y del Consejo, de 23 de octubre de 2007, relativa a la evaluación y gestión de los riesgos de inundación.

- Tormentas eléctricas.

En la zona del proyecto existe el riesgo de que se produzcan impactos por rayos generados durante las tormentas, No obstante, se instalarán pararrayos como medida de protección, por lo que se considera una probabilidad de ocurrencia baja.

- Incendios forestales.

La instalación no forma parte de ninguna Red de Defensa al amparo del Decreto 260/2014, de 2 de diciembre por el que se regula la prevención de los Incendios Forestales en la Comunidad Autónoma de Extremadura.

Se tendrán en cuenta las medidas del Plan de Lucha contra Incendios Forestales de la Comunidad Autónoma de Extremadura (Plan INFOEX) y Plan de Prevención de Incendios Forestales de Extremadura (PREIFEX).

2. En relación a la vulnerabilidad del proyecto frente a riesgos de accidentes graves, se tiene en cuenta que:

- Presencia de sustancias peligrosas.

En cumplimiento del Real Decreto 840/2015, de 21 de septiembre, por el que se aprueban medidas de control de los riesgos inherentes a los accidentes graves en los que intervengan sustancias peligrosas, la promotora aporta un documento de declaración responsable, donde declara que durante las fases de ejecución, explotación o desmantelamiento de las instalaciones de la planta solar fotovoltaica "Ellomay Solar" se contempla la presencia de alguna de

las sustancias contempladas en el anexo 1, pero que no le será de aplicación el citado Real Decreto al no suponer las cantidades umbrales recogidas en el mismo (teniendo en cuenta que las cantidades son las máximas que pueden estar presentes en el momento dado) ni superar la unidad al aplicar la regla de la suma contemplada en su anexo 1.

- Presencia de sustancias radiactivas.

Así mismo, presenta una declaración responsable de la no existencia de sustancias radioactivas en la que certifica que en ninguna de las fases del proyecto el recinto vaya a contener sustancias radiactivas y en concreto ninguna de las relacionadas en el Reglamento sobre instalaciones nucleares y radioactivas del Real Decreto 1836/1999.

En consecuencia, una vez finalizado el análisis técnico del expediente de evaluación de impacto ambiental se considera que el proyecto es viable desde el punto de vista ambiental siempre que se cumplan las condiciones y medidas preventivas, correctoras y compensatorias recogidas en la presente declaración de impacto ambiental y en la documentación ambiental presentada por la promotora, siempre que no entren en contradicción con las anteriores.

D) Condiciones y medidas para prevenir, corregir y compensar los efectos adversos sobre el medio ambiente.

La promotora deberá cumplir todas las medidas establecidas en los informes emitidos por las administraciones públicas consultadas, las medidas concretadas en el EsIA y en la documentación obrante en el expediente, además se cumplirán las medidas que se expresan a continuación, establecidas como respuesta al análisis técnico realizado. En los casos en que pudieran existir discrepancias entre unas y otras, prevalecerán las contenidas en la presente declaración.

D.1. Condiciones de carácter general.

1. Se deberá informar del contenido de esta declaración de impacto ambiental a todos los operarios que vayan a realizar las diferentes actividades. Asimismo, se dispondrá de una copia de la presente resolución en el lugar donde se desarrollen los trabajos.
2. Si durante la realización de las actividades se detectara la presencia de alguna especie incluida en el Catálogo de Especies Amenazadas de Extremadura (Decreto 37/2001; DOE n.º 30, de 13 de marzo; y posteriores modificaciones Decreto 74/2016, de 7 de junio y Decreto 78/2018, de 5 de junio.) y/o del



Catálogo Español de Especies Amenazadas (Real Decreto 139/2011), que pudiera verse afectada por las mismas, se estaría a lo dispuesto por el personal de la DGS, previa comunicación de tal circunstancia.

3. Para las actuaciones sobre la vegetación, se cumplirán las normas técnicas establecidas en el Decreto 13/2013, de 26 de febrero, por el que se regula el procedimiento administrativo para la realización de determinados aprovechamientos forestales y otras actividades en la Comunidad Autónoma de Extremadura, así como el Decreto 111/2015, de 19 de mayo, por el que se modifica el Decreto 13/2013.
4. Deberá aplicarse toda la normativa relativa a ruidos tanto en fase de construcción como de explotación, se cumplirá la normativa al respecto, entre las cuales se encuentran el Decreto 19/1997, de 4 de febrero, de Reglamentación de Ruidos y Vibraciones de Extremadura y Real Decreto 1367/2007, de 19 de octubre, por el que se desarrolla la Ley 37/2003, de 17 de noviembre, del Ruido, en lo referente a zonificación acústica, objetivos de calidad y emisiones acústicas.
5. Los residuos producidos se gestionarán por gestor autorizado conforme a la Ley 22/2011, de 28 de julio, de residuos y suelos contaminados. Deberán habilitarse las correspondientes áreas de almacenamiento de los residuos en función de su tipología, clasificación y compatibilidad.
6. En relación con la subestación y transformadores deberá tenerse presente el Real Decreto 9/2005, de 14 de enero, por el que se establece la relación de actividades potencialmente contaminantes del suelo y los criterios y estándares para la declaración de suelos contaminados, y el Decreto 49/2015, de 30 de marzo, por el que se regula el régimen jurídico de los suelos contaminados en la Comunidad Autónoma de Extremadura.
7. Tal y como se establece en la disposición adicional séptima de la Ley 16/2015, en el caso de proyectos sometidos a evaluación de impacto ambiental ordinaria, deberá procederse por parte de la promotora, a la designación de un coordinador ambiental, que ejercerá las funciones que se detallan en el artículo 2 de la precitada disposición adicional séptima, tanto en la fase de ejecución y como en la de funcionamiento del proyecto.

#### D.2. Medidas preventivas y correctoras en la fase de construcción.

1. La promotora respetará en todo momento el único ejemplar de encina existente en el extremo sur de la zona de actuación.
2. Se notificará a la DGS el inicio de las obras con una antelación mínima de un mes.



3. Se evitará, en la medida de lo posible, que los desbroces se realicen durante las épocas de reproducción de la mayoría de las especies faunísticas (que suele ser entre finales de invierno y mediados del verano, febrero a julio, aproximadamente). Si no fuera así, se realizará antes de la ejecución de los desbroces una inspección de campo para la localización de nidos o lugares de concentración de animales que pudieran ser eliminados de forma directa.
4. Se procederá a la señalización y balizado de los terrenos afectados por las obras, al objeto de evitar posibles afecciones a terrenos ajenos al área de ocupación del proyecto.
5. Los residuos de construcción y demolición (RCD) que se generen tanto en la fase de construcción como de desmantelamiento de las instalaciones, se deberán separar adecuadamente y entregar a una planta de reciclaje autorizada para su tratamiento, cumpliendo en todo caso con lo establecido en el Real Decreto 105/2008, de 1 de febrero, por el que se regula la producción y gestión de los residuos de construcción y demolición, y en el Decreto 20/2011, de 25 de febrero, por el que se establece el régimen jurídico de la producción, posesión y gestión de los residuos de construcción y demolición en la Comunidad Autónoma de Extremadura.
6. Los residuos producidos se gestionarán por gestor autorizado conforme a la Ley 22/2011, de 28 de julio, de residuos y suelos contaminados
7. Se evitará, en lo posible, dañar o eliminar vegetación arbustiva o arbórea, situando las zonas de acopios temporales, parque de maquinaria e instalaciones auxiliares, áreas de trabajo, zonas de préstamo, vertederos, etc.
8. Se evitará todo tipo de movimientos de tierras no contemplados en esta evaluación. La tierra vegetal resultante de las excavaciones y movimientos de tierras se almacenará formando caballones de 1,5 m de altura máxima. Se tomarán las medidas necesarias para mantener su potencial edáfico hasta su utilización en las tareas de restauración posteriores.
9. Los viales nuevos y los tramos a acondicionar se adaptarán a la orografía de la zona, minimizando los movimientos de tierras y evitando la ejecución de desmontes y terraplenes excesivos.
10. Se respetarán los drenajes naturales del terreno existentes evitando la disposición de elementos sobre los mismos.
11. Con el fin de minimizar la ocupación del suelo y afección a la vegetación, se aprovecharán los accesos y la red de caminos existentes, procediendo a ejecutar





únicamente los viales incluidos en el EsIA. No obstante, se repondrán los accesos que puedan verse afectados tanto por la ejecución de las obras como por la implantación de las nuevas instalaciones.

12. Uno de los principales impactos ambientales suele provocarse en las zonas de acopios de material o de préstamos, así como por otras obras puntuales no reflejadas en el proyecto y zonas de tránsito de caminos y maquinaria. Todas las zonas de préstamos, acopios, parques de maquinaria y obras auxiliares deberán contar con las autorizaciones e informes ambientales correspondientes en caso de ser necesario.
13. Se restituirá la totalidad de los terrenos afectados por las obras, así como sus zonas e infraestructuras anexas, debiendo adoptar medidas de integración al respecto, así como evitando la aparición de fenómenos erosivos o pérdidas de suelo. No deberán quedar, bajo ningún concepto, acúmulos de materiales, como hormigón, tierras, etc., debiendo proceder a depositarlo según la legislación correspondiente. La totalidad de las infraestructuras e instalaciones quedarán integradas en el entorno.
14. Se controlará la emisión de gases contaminantes de los vehículos y maquinaria con su continua puesta a punto, así como la generación de ruidos.
15. Todas las maniobras de mantenimiento de la maquinaria se realizarán en instalaciones adecuadas para ello (cambios de aceite, etc.), evitando los posibles vertidos accidentales al medio. Los aceites usados y residuos peligrosos que pueda generar la maquinaria de la obra se recogerán y almacenarán en recipientes adecuados para su evacuación y tratamiento por gestor autorizado.
16. No se permitirá la aplicación de herbicidas ni pesticidas en el área de ocupación de la ISF, quedando los tratamientos a la flora restringidos a actuaciones mecánicas, como tratamientos de roza.
17. Las medidas de integración, restauración y revegetación deberán estar ejecutadas antes de 6 meses desde la finalización de las obras. En relación con las plantaciones, al estar sujetas a épocas de plantación, condicionantes climáticos, etc., se ejecutarán en el primer periodo de plantación una vez finalizadas las obras. Dichas plantaciones estarán sujetas al seguimiento de su viabilidad y por tanto a posibles reposiciones de marras posteriores (incluido en el Programa de vigilancia y seguimiento ambiental).
18. Se instalará una pantalla vegetal, junto al vallado en los frentes donde la visibilidad sea alta para las personas. La pantalla vegetal ocupará una franja de 2



metros de anchura donde se dejará evolucionar la vegetación de forma natural y se apoyará con la plantación de especies autóctonas para general un coscojar de la Asparago albi-Rhamnetrum oleoides subas. cocciferetosum. Son altifruticadas de alto valor ecológico por su papel como fuente de refugio y alimento para la biodiversidad. Crecen sobre los sustratos básicos del área de estudio. Se trata de la primera etapa de sustitución de los encinares y contiene un elevado números de especies que le confiere una gran diversidad: Quercus coccifera, Rhamnus oleoides, Olea europea, Asparagus albus, Jasminum fruticans, Paeonia broteroi, Daphne gnidium, Phillyrea angustifolia, Lonicera implexa, Tamus communis, Cistus albidus, Pistacia lentiscus, Crataegus monogyna, etc. etc. dispuestas de manera irregular dando aspecto natural y utilizando un marco de plantación suficiente para cumplir su función de ocultación. Deberá asegurarse la viabilidad y supervivencia de las plantaciones de la pantalla vegetal, especialmente en la época estival, durante todo el periodo de explotación de la planta fotovoltaica. La pantalla vegetal deberá estar excluida del pastoreo.

19. Se instalarán barreras anti-atropello para anfibios, 100 m a cada lado, en ambos, del cruce del camino con cada arroyo.
20. Para la instalación del cerramiento perimetral de la planta fotovoltaica se solicitará la autorización preceptiva ante la Dirección General de Sostenibilidad, siempre y cuando no cumpla con los criterios establecidos en el artículo 17.f del Decreto 226/2013, de 3 de diciembre, por el que se regula las condiciones para la instalación, modificación y reposición de cerramientos cinegéticos y no cinegéticos en la Comunidad Autónoma de Extremadura.

#### D.3. Medidas en la fase de explotación.

1. Se mantendrán en correcto estado de funcionamiento y operativas todas las instalaciones y dispositivos para cumplir las medidas correctoras incluidas en la presente declaración.
2. No se producirá ningún tipo acumulación de materiales o vertidos fuera de las zonas habilitadas.
3. Se cumplirá lo dispuesto en los términos recogidos en el Real Decreto 1066/2001, de 28 de septiembre, por el que se aprueba el Reglamento que establece condiciones de protección del dominio público radioeléctrico, restricciones a las emisiones radioeléctricas y medidas de protección sanitaria frente a emisiones radioeléctricas.



4. Se realizará un mantenimiento preventivo de todos los aparatos eléctricos que contengan aceites o gases dieléctricos.
5. No se realizarán aprovechamientos del pasto entre el 15 de abril al 31 de mayo para evitar daños a la avifauna reproductora en el suelo.
6. Deberá asegurarse la viabilidad y supervivencia de las plantaciones de la pantalla vegetal, especialmente en la época estival, durante todo el periodo de explotación de la planta fotovoltaica.
7. El control de la vegetación en el interior de la planta fotovoltaica se realizará mediante pastoreo con ganado ovino o con medios mecánicos que no afecten al suelo (desbrozadoras). No se utilizarán herbicidas.
8. El documento ambiental contempla la instalación de luminarias exteriores. En este caso, la instalación de sistemas de iluminación con una potencia instalada mayor a 1 kW incluidas en las instrucciones técnicas complementarias ITC-BT-09 del Reglamento electrotécnico para baja tensión y con objeto de reducir la contaminación lumínica de alumbrado exterior, les serán de aplicación las disposiciones relativas a contaminación lumínica, recogidas en el Real Decreto 1890/2008, de 14 de noviembre, por el que se aprueba el Reglamento de eficiencia energética en instalaciones de alumbrado exterior, y sus Instrucciones Técnicas Complementarias EA-01 a EA-07.
9. Se instalarán interruptores con control de encendido y apagado de la iluminación según hora de puesta y salida del sol.

#### D.4. Medidas compensatorias.

La promotora, antes de la puesta en funcionamiento de la ISF, deberá presentar para su aprobación por la DGS, una propuesta de medidas compensatorias destinadas a compensar los posibles impactos residuales, evitando con ello un deterioro del conjunto de variables que definen el estado de conservación de hábitats y especies afectados por la implantación de la ISF "Ellomay Solar". La precitada propuesta deberá contener, al menos, las siguientes medidas compensatorias:

- Radioseguimiento de lince ibérico con collares GPS durante un periodo de, al menos, 3 años para conocer sus movimientos de dispersión y posibles asentamientos en el territorio y proporcionar información sobre el área de alimentación, campeo y posible reproducción de los individuos marcados. Tras dicho periodo, se llevará a cabo el marcaje con radioseguimiento de 3 ejemplares de especies protegidas amenazadas cada tres años durante toda la vida útil de la planta. Dichas especies, serán determinadas por la Dirección General de Sostenibilidad.



- Mejora de hábitat para la conservación de una zona de invernada para la grulla común en las inmediaciones de la planta.

Todas estas medidas se describirán con detalle en el PVA que se presentará anualmente ante el órgano ambiental. Incluirá un seguimiento de resultados.

#### D.5. Medidas para la restauración una vez finalizada la actividad.

En caso de finalización de la actividad se deberá dejar el terreno en su estado original, desmantelando y retirando todos los escombros y residuos por gestor autorizado. Se elaborará un plan que contemple tanto la restauración de los terrenos afectados como la vegetación que se haya podido dañar. Se dejará el área de actuación en perfecto estado de limpieza, siendo retirados los residuos cumpliendo la Ley 22/2011, de 28 de julio, de residuos y suelos contaminados, con el restablecimiento de la escorrentía original, intentando mantener la topografía original del terreno y procurando la restitución del terreno a su vocación previa al proyecto. Estas medidas se realizarán en un periodo inferior a 9 meses a partir del fin de la actividad.

Se deberá presentar un plan de restauración un año antes de la finalización de la actividad en el que se recojan las diferentes actuaciones que permitan dejar el terreno en su estado original, teniendo en cuenta la restauración paisajística y de los suelos, así como de la gestión de los residuos generados. Dicho plan deberá ser aprobado antes de su ejecución por el órgano ambiental, que llevará a cabo las modificaciones que estime necesarias.

#### E) Conclusión de la evaluación de las repercusiones sobre la Red Natura 2000.

Visto el informe del Servicio de Conservación de la Naturaleza y Áreas Protegidas y, analizadas las características y ubicación del proyecto ISF "Ellomay Solar", se considera que no es susceptible de afectar de forma apreciable a las especies o hábitats que son objeto de conservación en algún lugar de la Red Natura 2000, tanto individualmente como en combinación con otros proyectos que se plantean desarrollar en el entorno.

Se concluye que no se aprecian perjuicios para la integridad de ningún lugar de la Red Natura 2000.

#### F) Programa de vigilancia y seguimiento ambiental.

1. El programa de vigilancia ambiental establecerá un sistema que garantice el cumplimiento de las indicaciones y de las medidas previstas para prevenir, corregir y, en su

caso, compensar, contenidas en el EsIA, tanto en la fase de ejecución como en la de explotación. Este programa atenderá a la vigilancia, durante la fase de obras, y al seguimiento, durante la fase de explotación del proyecto.

2. Según lo establecido en el apartado 7 de las medidas de carácter general, de esta declaración de impacto ambiental y conforme a lo establecido en la disposición adicional séptima de la Ley 16/2015, será función del coordinador ambiental el ejercer las funciones de control y vigilancia ambiental con el objetivo de que las medidas preventivas, correctoras y complementarias previstas en la declaración de impacto ambiental se lleven a cabo de forma adecuada en las diferentes fases de ejecución del proyecto. Dicho coordinador por tanto deberá elaborar y desarrollar un Plan de Vigilancia Ambiental con el fin de garantizar entre otras cuestiones el cumplimiento de las condiciones incluidas en la declaración de impacto ambiental y en el EsIA. También tendrá como finalidad observar la evolución de las variables ambientales en el perímetro de la planta y en su entorno. El contenido y desarrollo del Plan de Vigilancia será el siguiente:
  - 2.1. Deberá elaborarse un calendario de planificación y ejecución de la totalidad de la obra, incluyendo las labores de restauración y revegetación, ya que éstas deben acometerse según van avanzando las obras.
  - 2.2. Durante la fase de construcción, antes del inicio de las obras, se presentará el Plan de Vigilancia Ambiental de la Fase de Construcción, se presentará el Plan en sí, además de una memoria valorada que recoja el desarrollo de las medidas correctoras y compensatorias, el cronograma de su ejecución, y, además, se presentará ante el órgano ambiental informes sobre el desarrollo de las obras cada tres meses y, en todo caso, al finalizar éstas. Los informes de seguimiento incluirán la forma de ejecución de las medidas preventivas, correctoras y compensatorias previstas en la presente declaración y en el EsIA, así como el seguimiento de la evolución de los elementos ambientales relevantes.
  - 2.3. Durante la fase de explotación, el plan de vigilancia ambiental deberá verificar la correcta evolución de las medidas aplicadas en la fase de obras, el seguimiento de la respuesta y evolución ambiental del entorno a la implantación de la ISF. Se elaborarán informes anuales, debiendo ser entregados los primeros 15 días de cada año a la DGS. En todo caso, se atenderá a las prescripciones que establezca la DGS en cuanto al contenido, alcance y metodología de dicho plan.
  - 2.4. Se llevará a cabo un estudio de la fauna del lugar, haciendo hincapié en el seguimiento de las especies más sensibles descritas en el estudio de Fauna presentado.



- 2.5. Se incluirá en el Plan de vigilancia el seguimiento y viabilidad de las plantaciones efectuadas, de las labores de integración y de restauración y revegetación. Se incluirá un calendario de ejecución de las labores preparatorias, de implantación y de mantenimiento de las revegetaciones. Deberá elaborarse esta planificación para toda la vida útil de la planta, por tratarse de actuaciones cuya eficacia será comprobada a medio-largo plazo.
- 2.6. Siempre que se detecte cualquier afección al medio no prevista, de carácter negativo, y que precise una actuación para ser evitada o corregida, se emitirá un informe especial con carácter urgente aportando toda la información necesaria para actuar en consecuencia.
- 2.7. Si se manifestase algún impacto ambiental no previsto, la promotora quedará obligado a adoptar medidas adicionales de protección ambiental. Si dichos impactos perdurasen, a pesar de la adopción de medidas específicas para paliarlos o aminorarlos, se podrá suspender temporalmente de manera cautelar la actividad hasta determinar las causas de dicho impacto y adoptar la mejor solución desde un punto de vista medioambiental.

#### G) Comisión de seguimiento.

Considerando las condiciones y medidas para prevenir, corregir y compensar los efectos adversos sobre el medio ambiente establecidas en la presente declaración de impacto ambiental, no se estima necesario crear una comisión de seguimiento ambiental de la construcción y explotación de la ISF "Ellomay Solar".

#### H) Calificación rústica.

La calificación rústica es un acto administrativo de carácter constitutivo y excepcional, de naturaleza no autorizatoria y eficacia temporal, por el que se establecen las condiciones para la materialización de las edificaciones, construcciones e instalaciones necesarias para la implantación de un uso autorizable en suelo rústico. La producción de energías renovables en instalaciones que superen los 5 MW de potencia instalada se considera un uso autorizable en suelo rústico (artículo 67.5 e) de la Ley 11/2018, de 21 de diciembre, de ordenación territorial y urbanística sostenible de Extremadura.

El artículo 71.3 de la Ley 16/2015, de 23 de abril, de protección ambiental de la Comunidad Autónoma de Extremadura establece:



“En el caso de proyectos a ejecutar en suelo no urbanizable, la declaración de impacto ambiental producirá en sus propios términos los efectos de la calificación urbanística cuando esta resulte preceptiva, de conformidad con lo previsto en la normativa urbanística, acreditando la idoneidad urbanística de los bienes inmuebles sobre los que pretende implantarse la instalación o actividad. A estos efectos, la dirección general con competencias en materia de medio ambiente recabará de la dirección general con competencias en materia de urbanismo y ordenación del territorio o, en su caso del municipio en cuyo territorio pretenda ubicarse la instalación o actividad, un informe urbanístico referido a la no prohibición de usos y a los condicionantes urbanísticos que la instalación deba cumplir en la concreta ubicación de que se trate. El informe deberá emitirse en el plazo de quince días, entendiéndose favorable de no ser emitido en dicho plazo. El contenido de dicho informe se incorporará al condicionado de la declaración de impacto ambiental”.

Para dar cumplimiento a esta exigencia procedimental, con fecha 3 de julio de 2020 el Servicio de Urbanismo perteneciente a la Dirección General de Urbanismo y Ordenación del Territorio emite informe a los efectos previstos en el artículo 71.3 arriba citado, el cual se pronuncia en los siguientes términos:

“Primero. En el término municipal de Talaván se encuentran actualmente vigentes unas Normas Subsidiarias de Planeamiento Municipal aprobadas definitivamente el 24 de abril de 1996, publicadas en el DOE n.º 75, de 29 de junio de 1996. El suelo sobre el que radica el proyecto tiene la clasificación urbanística de Suelo No Urbanizable. Zonas con limitación de actividades.

De acuerdo con esta clasificación, la actuación se ajusta al régimen de usos previsto por el artículo 65.2.3 de las normas de planeamiento, al contemplar que podrán autorizarse, con carácter excepcional, construcciones e instalaciones de utilidad pública e interés social pero al no catalogarlo expresamente el planeamiento como permitido o prohibido se considera uso autorizable.

Segundo. Los condicionantes urbanísticos que la instalación de la planta solar fotovoltaica de 28 MW debe cumplir en el tipo de suelo en que se ubica son los siguientes:

1. La superficie mínima que sirva de soporte físico a las edificaciones, construcciones e instalaciones debe ser superior a 3 ha (artículo 65.2.1 NNSS). Siendo así que la superficie sobre la que radica el proyecto es de 314,33 ha, de las cuales la superficie ocupada por la instalación de la planta solar fotovoltaica es de 69,1570 ha, hay que concluir que goza de dimensiones suficientes para el otorgamiento de calificación rústica.



2. La ocupación máxima de parcela no puede ser superior al 3.000 m<sup>2</sup>.
3. La edificabilidad máxima de la parcela es 0,002 m<sup>2</sup>/m<sup>2</sup>.
4. Las construcciones, edificaciones e instalaciones deben respetar una distancia a cualquier lindero de al menos 20 m.
5. La altura máxima de edificaciones habrá de ser 7,5 m.
6. Número máximo de plantas: 1 planta.

Tercero. Respecto del contenido de la calificación rústica previsto por los artículos 65 a 70, ambos incluidos, de la Ley 11/2018, de 21 de diciembre, de ordenación territorial y urbanística sostenible de Extremadura (LOTUS):

- 1) El importe del canon a satisfacer será un mínimo del 2% del importe total de la inversión realizada en la ejecución, que será provisional hasta que se finalice la obra y será definitivo con la liquidación de las mismas.
- 2) La superficie de suelo requerida para la calificación rústica quedará vinculada legalmente a las edificaciones, construcciones e instalaciones y sus correspondientes actividades o usos. Mientras la calificación rústica permanezca vigente, la unidad integrada por esos terrenos no podrá ser objeto de división. Del acto administrativo por el que se otorgue la calificación rústica, se tomará razón en el Registro de la Propiedad con carácter previo al otorgamiento de la autorización municipal.
- 3) La calificación rústica tiene un periodo de eficacia temporal limitado y renovable, que en el presente caso se fija en treinta años.
- 4) La calificación rústica otorgada habrá de inscribirse en el Registro Único de Urbanismo y Ordenación del Territorio de Extremadura.
- 5) La calificación rústica contendrá la representación gráfica georreferenciada de la envolvente poligonal de todos los elementos significativos a materializar sobre el terreno, y del área de suelo vinculada a la calificación.

En suelo rústico no pueden realizarse obras o edificaciones que supongan riesgo de formación de nuevo tejido urbano. En el presente caso no se aprecia la existencia de riesgo de formación de nuevo tejido urbano.





En consecuencia, a efectos de la habilitación urbanística prevista por el artículo 71.3 de la Ley 16/2015, de 23 de abril, de protección ambiental de la Comunidad Autónoma de Extremadura, la instalación de la planta solar fotovoltaica de 28 MW propuesta resulta desde un punto de vista urbanístico autorizable en su ubicación concreta, por lo que procede emitir informe urbanístico favorable sobre una unidad de suelo rústico apta para la edificación de 314,33 ha en la parcela 5 del polígono 12 del término municipal de Talaván, a instancias de Ellomay Solar, SLU”.

A efectos de lo dispuesto en el artículo 69.8 de la Ley 11/2018, de 21 de diciembre, de ordenación territorial y urbanística sostenible de Extremadura, y respecto al contenido de la calificación rústica, las condiciones y características de las medidas medioambientales exigibles para preservar los valores naturales del ámbito de implantación, su entorno y paisaje (letra c) son las recogidas en la presente declaración de impacto ambiental; la relación de todas las edificaciones, construcciones e instalaciones que se ejecutarán para la implantación y desarrollo de usos y actividades en suelo rústico, que comprende la totalidad de los servicios que demanden (letra f), así como la representación gráfica georreferenciada de la envolvente poligonal de todos los elementos significativos a materializar sobre el terreno, y del área de suelo vinculada a la calificación (letra g), forman parte del contenido propio del estudio de impacto ambiental presentado por la promotora del proyecto conforme a las exigencias derivadas del anexo X, Estudio de impacto ambiental y criterios técnicos, apartados 1.a) y 2.a), de la Ley 16/2015, de 23 de abril, de protección ambiental de la Comunidad Autónoma de Extremadura, que fija como contenido del estudio de impacto ambiental, respectivamente, tanto el objeto del proyecto como su descripción, incluyendo su localización.

Así mismo, en relación con la precitada letra f), en el apartado A.2 de la presente declaración de impacto ambiental, se ha realizado la descripción del proyecto en la que se detallan las edificaciones, construcciones e instalaciones que se ejecutarán en el proyecto ISF “Ellomay Solar”.

En virtud de lo expuesto, y de conformidad con lo dispuesto en el artículo 71.3 de la Ley 16/2015, de 23 de abril, de protección ambiental de la Comunidad Autónoma de Extremadura, la presente declaración de impacto ambiental produce en sus propios términos los efectos de la calificación rústica prevista en la Ley 11/2018, de 21 de diciembre, de ordenación territorial y urbanística sostenible de Extremadura, acreditando la idoneidad urbanística de los bienes inmuebles sobre los que pretende implantarse la instalación, sin perjuicio de que el titular de la misma deba dar debido cumplimiento al conjunto de obligaciones y deberes impuestos por las Administraciones Públicas titulares de competencias afectadas, vinculados a la presente calificación rústica.



I) Otras disposiciones.

1. La presente declaración de impacto ambiental se emite solo a efectos ambientales y en virtud de la legislación específica vigente, sin perjuicio del cumplimiento de los demás requisitos o autorizaciones legales o reglamentariamente exigidas que, en todo caso, habrán de cumplir.
2. Las condiciones de la declaración de impacto ambiental podrán modificarse de oficio o ante la solicitud de la promotora conforme al procedimiento establecido en el artículo 85 de la Ley 16/2015, de 23 de abril, de protección ambiental de la Comunidad Autónoma de Extremadura, cuando concurra alguna de las siguientes circunstancias:
  - a) La entrada en vigor de nueva normativa que incida sustancialmente en el cumplimiento de las condiciones de la declaración de impacto ambiental.
  - b) Cuando la declaración de impacto ambiental establezca condiciones cuyo cumplimiento se haga imposible o innecesario porque la utilización de las nuevas y mejores tecnologías disponibles en el momento de formular la solicitud de modificación permita una mejor o más adecuada protección del medio ambiente, respecto del proyecto o actuación inicialmente sometido a evaluación de impacto ambiental.
  - c) Cuando durante el seguimiento del cumplimiento de la declaración de impacto ambiental se detecte que las medidas preventivas, correctoras o compensatorias son insuficientes, innecesarias o ineficaces.
3. La promotora podrá incluir modificaciones del proyecto conforme a lo establecido en el artículo 86 de la Ley 16/2015, de 23 de abril, de protección ambiental de la Comunidad Autónoma de Extremadura.
4. La presente declaración de impacto ambiental no podrá ser objeto de recurso, sin perjuicio de los que, en su caso, procedan en vía administrativa y judicial frente al acto por el que se autoriza el proyecto.
5. La declaración de impacto ambiental del proyecto o actividad perderá su vigencia y cesará en la producción de sus efectos que le son propios si, una vez publicada en el Diario Oficial de Extremadura, no se hubiera comenzado la ejecución del proyecto o actividad en el plazo de cuatro años.
6. La presente declaración de impacto ambiental se remitirá al Diario Oficial de Extremadura para su publicación, así como la sede electrónica del órgano ambiental.



En consecuencia, vistos el estudio de impacto ambiental y los informes incluidos en el expediente; la Ley 16/2015, de 23 de abril, de protección ambiental de la Comunidad Autónoma de Extremadura y demás legislación aplicable, la Dirección General de Sostenibilidad, a la vista de la propuesta del Coordinador de Desarrollo Sostenible y Cambio Climático, formula declaración de impacto ambiental favorable para el proyecto Instalación solar fotovoltaica "Ellomay Solar" de 28 MWp, en el término municipal de Talaván, al concluirse que no es previsible que la realización del proyecto produzca efectos significativos en el medio ambiente siempre que se cumplan las condiciones y medidas preventivas, correctoras y compensatorias recogidas en la presente declaración de impacto ambiental y en la documentación ambiental presentada por la promotora siempre que no entren en contradicción con las anteriores.

Mérida, 1 de octubre de 2020.

El Director General de Sostenibilidad,  
JESÚS MORENO PÉREZ



**V ANUNCIOS****CONSEJERÍA DE HACIENDA Y ADMINISTRACIÓN PÚBLICA**

*ANUNCIO de 7 de octubre de 2020 relativo al tipo de interés mínimo a aplicar durante el cuarto trimestre natural del año 2020 a las cuentas que la Junta de Extremadura tenga abiertas en entidades financieras.*

(2020081030)

En virtud de lo dispuesto en el artículo 5, apartados 2 y 3, del Decreto 25/1994, de 22 de febrero, por el que se desarrolla el régimen de la Tesorería y Coordinación Presupuestaria de la Comunidad Autónoma de Extremadura y de la Resolución de 14 de diciembre de 2016 de la Consejera de Hacienda y Administración Pública de la Junta de Extremadura, por la que se dictan normas de publicidad y se concretan determinados aspectos para la determinación del tipo de interés mínimo de retribución de las cuentas situadas por la tesorería de la Comunidad Autónoma de Extremadura en las entidades financieras, se hace público que las cuentas que la Junta de Extremadura tiene abiertas en las entidades financieras devengarán durante el cuarto trimestre natural del año 2020 un tipo de interés nominal acreedor, mínimo, del 0,00 %.

Mérida, 7 de octubre de 2020. El Secretario General de Presupuestos y Financiación, ISIDORO NOVAS GARCÍA.



## **CONSEJERÍA PARA LA TRANSICIÓN ECOLÓGICA Y SOSTENIBILIDAD**

*ANUNCIO de 28 de septiembre de 2020 por el que se somete a información pública la modificación de la solicitud de reconocimiento de utilidad pública, correspondiente a la infraestructura de evacuación de energía eléctrica asociada a la instalación fotovoltaica "FV Campo Arañuelo III", ubicada en el término municipal de Romangordo (Cáceres). Expte.: GE-M/37/19. (2020081024)*

Mediante Anuncio de 19 de noviembre de 2019 de la Dirección General de Industria, Energía y Minas (DOE n.º 230, de 28 de noviembre), se somete a información pública la solicitud de autorización administrativa previa y la solicitud de reconocimiento de utilidad pública, correspondiente a la instalación fotovoltaica "FV Campo Arañuelo III", ubicada en el término municipal de Romangordo (Cáceres), e infraestructura de evacuación de energía eléctrica asociada, expediente GE-M/37/19.

Con fecha de registro de entrada en la Junta de Extremadura de 17 de julio de 2020, D. Nicolás Antón García, en representación de la sociedad Iberenova Promociones, SAU, presenta reformados de los proyectos de la instalación de referencia, motivado por el informe ambiental negativo emitido por el Servicio de Conservación de la Naturaleza y Áreas Protegidas de la Dirección General de Sostenibilidad como resultado del trámite de información pública y consultas.

Vistos los cambios introducidos en la instalación, en base a la documentación aportada por el titular de la instalación, y a los efectos previstos en la Ley 24/2013, de 26 de diciembre, del Sector Eléctrico, y en el artículo 144 del Real Decreto 1955/2000, de 1 de diciembre, por el que se regulan las actividades de transporte, distribución, comercialización, suministro y procedimientos de autorización de instalaciones de energía eléctrica, se somete a información pública la modificación de la solicitud de reconocimiento de utilidad pública, correspondiente a la infraestructura de evacuación de energía eléctrica asociada a la instalación fotovoltaica "FV Campo Arañuelo III", ubicada en el término municipal de Romangordo (Cáceres), promovido por Iberenova Promociones, SAU.

Asimismo, se publica como anexo a este anuncio, la relación concreta e individualizada de los interesados y bienes afectados en base a la documentación aportada por el titular de la instalación.



## Datos del proyecto:

— Titular de la solicitud: Iberenova Promociones, SAU, con CIF A82104001 y con domicilio social en c/ Tomás Redondo, 1, 28033 Madrid.

— Características de la instalación:

- Línea de evacuación aérea con origen en la subestación colectora "SET FV Campo Arañuelo III 132 kV", y final en la subestación "SET FV Almaraz". La línea se compone de un tramo aéreo de 7,05 km de longitud, con 40 apoyos metálicos y conductor LA-280.

## Recorrido de la línea 132 kV:

- ◇ Polígono 7, parcelas 5, 9008, 8 y 9010, del término municipal de Romangordo (Cáceres).
- ◇ Polígono 5, parcelas 17, 9025, 14, 13, 9008, 34, 16, 9004, 11 y 10; polígono 4, parcelas 9017, 79, 78, 77, 9012, 53, 75, 9007, 87, 9012, 127 y 9001; polígono 3, parcelas 9025 y 6 del término municipal de Almaraz (Cáceres).
- ◇ Polígono 6, parcelas 134, 9003 y 54 del término municipal de Belvis de Monroy (Cáceres).

Las coordenadas UTM ETRS89 de los apoyos son las siguientes:

N.º APOYO	COORDENADAS UTM USO 30	
	X	Y
1	268.736,08	4.407.575,85
2	268.959,63	4.407.679,41
3	269.155,62	4.407.770,21



N.º APOYO	COORDENADAS	
	UTM USO 30	
	X	Y
4	269.246,57	4.407.812,34
5	269.396,47	4.407.807,24
6	269.524,40	4.407.802,89
7	269.728,79	4.407.795,95
8	269.816,19	4.407.845,53
9	270.033,63	4.407.968,90
10	270.251,07	4.408.092,27
10A	270.334,20	4.408.287,46
11	270.393,84	4.408.427,51
11A	270.636,86	4.408.627,21
12	270.813,10	4.408.772,03
13	270.951,30	4.408.927,63
14	271.150,18	4.408.878,11



N.º APOYO	COORDENADAS	
	UTM USO 30	
	X	Y
14A	271.208,66	4.408.863,54
15	271.257,18	4.408.851,46
16	271.503,30	4.408.790,17
17	271.717,09	4.408.919,38
18	271.986,68	4.409.082,31
19	272.264,83	4.409.250,41
20	272.387,87	4.409.376,93
21	272.510,90	4.409.503,45
22	272.576,18	4.409.538,44
23	272.629,06	4.409.566,79
24	272.708,31	4.409.609,27
25	272.800,00	4.409.758,32
26	272.919,99	4.409.953,37





N.º APOYO	COORDENADAS	
	UTM USO 30	
	X	Y
27	273.071,04	4.410.198,91
28	273.230,17	4.410.312,90
29	273.372,04	4.410.414,52
30	273.466,88	4.410.482,46
31	273.621,99	4.410.593,56
32	273.778,16	4.410.705,43
33	273.935,83	4.410.818,37
34	274.078,04	4.410.920,24
35	274.092,82	4.410.968,10
36	274.107,49	4.411.015,59
37	274.150,97	4.411.156,36



- Ampliación de la subestación "SET FV Almaraz", objeto de otro proyecto (expediente GE-M/07/19) que incluye la infraestructura de evacuación compartida por las instalaciones "FV Almaraz", "FV Almaraz II" y "FV Campo Arañuelo III", hasta la subestación "SET Almaraz 132 kV", propiedad de Iberdrola Distribución Eléctrica, SAU. Se instalará una posición de línea de 132 kV para la FV Campo Arañuelo III con todos los circuitos y elementos principales.

— Presupuesto total de ejecución material del proyecto: 1.109.888,10 €.

— Finalidad: Evacuación de energía eléctrica solar fotovoltaica.

Lo que se hace público a los efectos oportunos y para el general conocimiento, pudiendo ser examinada la documentación presentada en las dependencias de la Dirección General de Industria, Energía y Minas, perteneciente a la Consejería para la Transición Ecológica y Sostenibilidad, sita en Paseo de Roma, s/n., Módulo D, 1.ª planta, 06800 Mérida, en horario de 8:00 a 15:00 horas, de lunes a viernes laborables, y consultado el proyecto junto con el presente anuncio a través de la página web [industriaextremadura.juntaex.es](http://industriaextremadura.juntaex.es), y formularse al mismo tiempo las alegaciones que se estimen oportunas, que deberán dirigirse al citado Organismo, concediéndose al efecto un plazo de 30 días hábiles, contados a partir del día siguiente al de la publicación de este anuncio.

Igualmente, los afectados dentro del mismo plazo, podrán aportar los datos oportunos, solo a los efectos de rectificar posibles errores, de acuerdo con el artículo 17 del Reglamento de la Ley de Expropiación Forzosa, así como formular alegaciones procedentes por razón de lo dispuesto en el artículo 161 del Real Decreto 1955/2000, de 1 de diciembre.

La declaración de utilidad pública, en virtud de lo establecido en el artículo 56 de la Ley 24/2013, de 26 de diciembre, del Sector Eléctrico, llevará implícito en todo caso la necesidad de ocupación de los bienes o adquisición de los derechos afectados e implicará la urgente ocupación a efectos del artículo 52 de la Ley de Expropiación Forzosa.

Mérida, 28 de septiembre de 2020. El Director General de Industria, Energía y Minas, SAMUEL RUIZ FERNÁNDEZ.



## ANEXO

## RELACIÓN DE BIENES Y DERECHOS AFECTADOS POR LA LÍNEA DE EVACUACIÓN

N.º DE ORDEN	TITULAR	TÉRMINO MUNICIPAL	DATOS CATASTRALES			AFECCIÓN						USO	
			N.º Polígono	N.º Parcela	Referencia Catastral	N.º Apoyo	Servidumbre Ocupación Apoyo		Servidumbre de Vuelo Cond		Ocup. Temp		Servidumbre de paso
							Num.	m²	m	m²	m²		m²
1	IBERENOVA PROMOCIONES, SAU.	ROMANGORDO (CÁCERES)	7	5	10163A00700005	1	1	29,48	51,63	373,04	1.334,11	461,28	Matorral
2	JUNTA DE EXTREMADURA	ROMANGORDO (CÁCERES)	7	9008	10163A00709008	---	---	---	76,29	882,60	629,39	461,28	V.T. Vía Dominio público
3	COMUNIDAD PROPIETARIOS MESILLA HIGUERA	ROMANGORDO (CÁCERES)	7	8	10163A00700008	---	---	---	38,13	542,56	---	---	Matorral
4	ADIF-ALTA VELOCIDAD	ROMANGORDO (CÁCERES)	7	9010	10163A00709010	---	---	---	20,76	297,37	---	---	V.T. Vía Dominio público
5	GARCIA CALZADA JOSE	ALMARAZ (CÁCERES)	5	17	10019A00500017	2 al 8	7	86,65	1.119,32	130.007,48	13.744,50	6.723,28	Pastos
6	JUNTA DE EXTREMADURA	ALMARAZ (CÁCERES)	5	9025	10019A00509025	---	---	---	11,08	220,98	---	---	V.T. Vía Dominio público
7	AGRICOLA VALMARAZ SL	ALMARAZ (CÁCERES)	5	14	10019A00500014	9,10,10A, 11,11A,12	6	161,66	1.372,71	17.870,39	11.112,14	11.027,80	Encinas, Pastos
9	P4 004 SL	ALMARAZ (CÁCERES)	5	13	10019A00500013	13-14 14A-15	4	44,18	394,95	5.190,68	6.502,86	2.250,52	Pastos



N.º DE ORDEN	TITULAR	TÉRMINO MUNICIPAL	DATOS CATASTRALES			AFECCIÓN						USO	
			N.º Polígono	N.º Parcela	Referencia Catastral	N.º Apoyo	Servidumbre Ocupación Apoyo		Servidumbre de Vuelo Cond		Ocup. Temp		Servidumbre de paso
							Num.	m²	m	m²			
10	AYUNTAMIENTO DE ALMARAZ	ALMARAZ (CÁCERES)	5	9008	10019A00509008	---	---	---	26,89	247,84	363,29	---	V.T. Vía Dominio público
11	AGRICOLA VALMARAZ SL	ALMARAZ (CÁCERES)	5	34	10019A00500034	16	1	62,73	276,67	3.094,66	1.168,50	526,84	Encinar
12	GRUPO HOGARALIA 2000 SL	ALMARAZ (CÁCERES)	5	16	10019A00500016	17	1	6,92	379,75	5.570,44	1.963,50	1.680,60	Pastos
13	CONFEDERACION HIDROGRAFICA DEL TAJO	ALMARAZ (CÁCERES)	5	9004	10019A00509004	---	---	---	6,20	76,17	---	---	H.G. Hidrografia Natural
14	ALONSO PELOCHE HERMINIO	ALMARAZ (CÁCERES)	5	11	10019A00500011	---	---	---	31,00	310,43	---	---	Pastos
15	ARJONA LUENGO HELIODORO	ALMARAZ (CÁCERES)	5	10	10019A00500010	18	1	9,36	184,38	2.467,48	1.963,50	1.346,04	Pastos
16	DIPUTACIÓN DE CÁCERES	ALMARAZ (CÁCERES)	4	9017	10019A00409017	---	---	---	12,39	239,03	---	---	----- -
17	FERNANDEZ MORENO AGUSTIN	ALMARAZ (CÁCERES)	4	79	10019A00400079	---	---	---	67,60	1.239,07	---	---	Pastos
18	MORENO MARTIN HONORIO	ALMARAZ (CÁCERES)	4	78	10019A00400078	19	1	2,24	78,84	1.037,87	883,55	941,00	Pastos
19	MORENO FERNANDEZ MARIA JOSEFA	ALMARAZ (CÁCERES)	4	77	10019A00400077	19	1	8,98	75,18	613,84	1.079,95	941,00	Matorral



N.º DE ORDEN	TITULAR	TÉRMINO MUNICIPAL	DATOS CATASTRALES			AFECCIÓN						USO	
			N.º Polígono	N.º Parcela	Referencia Catastral	N.º Apoyo	Servidumbre Ocupación Apoyo		Servidumbre de Vuelo Cond		Ocup. Temp		Servidumbre de paso
							Num.	m²	m	m²			
21	AYUNTAMIENTO DE ALMARAZ	ALMARAZ (CÁCERES)	4	9012	10019A00409012	---	---	---	7,34	70,46	---	---	V.T. Vía Dominio público
22	MORENO FERNANDEZ MARIA DE LOS ANGELES	ALMARAZ (CÁCERES)	4	53	10019A00400053	---	---	---	28,60	276,25	---	---	Matorral
25	DOMINGUEZ FERNANDEZ ANGELA	ALMARAZ (CÁCERES)	4	75	10019A00400075	20	1	8,29	206,01	1.761,82	1.963,50	824,80	Matorral
27	AYUNTAMIENTO DE ALMARAZ	ALMARAZ (CÁCERES)	4	9007	10019A00409007	---	---	---	6,01	52,20	---	---	V.T. Vía Dominio público
28	LABRADOR POZO FILOMENA	ALMARAZ (CÁCERES)	4	87	10019A00400087	21,22,23	3	56,07	225,44	2.495,11	5.890,50	2.454,12	Matorral
29	AYUNTAMIENTO DE ALMARAZ	ALMARAZ (CÁCERES)	4	9012	10019A00409012	---	---	---	6,17	72,16	281,94	---	V.T. Vía Dominio público
30	GRUPO HOGARALIA 2000 SL	ALMARAZ (CÁCERES)	4	127	10019A00400127	24 al 26	3	50,31	609,11	5.915,44	5.608,56	3.632,60	Matorral
31	AYUNTAMIENTO DE ALMARAZ	ALMARAZ (CÁCERES)	4	9001	10019A00409001	---	---	---	4,22	63,22	---	---	V.T. Vía Dominio público
32	AYUNTAMIENTO DE ALMARAZ	ALMARAZ (CÁCERES)	3	9025	10019A00309025	---	---	---	4,12	62,64	---	---	V.T. Vía Dominio público



N.º DE ORDEN	TITULAR	TÉRMINO MUNICIPAL	DATOS CATASTRALES			AFECCIÓN						USO	
			N.º Polígono	N.º Parcela	Referencia Catastral	N.º Apoyo	Servidumbre Ocupación Apoyo		Servidumbre de Vuelo Cond		Ocup. Temp.		Servidumbre de paso
							Num.	m²	m	m²	m²		m²
33	VALDENAR PROYECTOS INDUSTRIALES SL	ALMARAZ (CÁCERES)	3	6	10019A00300006	27 al 31	5	56,84	920,90	10.746,71	9.817,50	13.411,76	Encinar
34	TORREON DE ALBALAT SL	BELVIS DEL MONROY (CÁCERES)	6	134	10027A00600134	32	1	7,13	216,11	2.094,91	1.963,50	5.253,72	Encinar
35	AYUNTAMIENTO DE BELVIS DE MONROY	BELVIS DEL MONROY (CÁCERES)	6	9003	10027A00609003	---	---	---	5,21	40,79	---	---	V.T. Vía Dominio público
36	TORREON DE ALBALAT SL	BELVIS DEL MONROY (CÁCERES)	6	54	10027A00600054	33 al 37	5	93,45	478,96	5.133,71	9.817,50	6.081,20	Labor o Labradío Secano

• • •



*ANUNCIO de 30 de septiembre de 2020 por el que se somete a información pública la petición de autorización administrativa previa de las instalaciones correspondientes al proyecto denominado "Subestación Vaguadas, nueva posición salida de línea 20 kV "Fotovaguada"". Término municipal de Badajoz. Expte.: 06/AT-1788-17951. (2020081003)*

A los efectos prevenidos en el título IX de la Ley 24/2013, de 26 de diciembre, del Sector Eléctrico, y en el título VII, capítulo II, del Real Decreto 1955/2000, de 1 de diciembre, por el que se regulan las actividades de transporte, distribución, comercialización, suministro y procedimientos de autorización de instalaciones de energía eléctrica, se somete al trámite de información pública la petición de autorización administrativa previa de las instalaciones que a continuación se detallan:

1. Denominación del proyecto: Proyecto de subestación Vaguadas, nueva posición salida de línea 20 kV "Fotovaguada".
2. Peticionario: Edistribución Redes Digitales, SLU, con domicilio en Parque de Castelar, 2, 06002 Badajoz.
3. Expediente/s: 06/AT-1788-17951.
4. Finalidad del proyecto: Atender las necesidades de evacuación de la planta "Fotovaguada".
5. Instalaciones incluidas en el proyecto:

Posición de salida de 20 kV en estación transformadora:

Tipo: Interior, blindada, aislada

Esquema: Doble barra.

Alcance: Posiciones de salida de línea de 20 kV, constituidas por:

- 2 Tramo tripolar de barras.
- 2 Seccionadores tripolares para seccionamiento de barras, de tres posiciones con puesta a tierra.
- 1 Interruptor tripolar automático.
- 3 Conectores enchufables para la conexión de cable subterráneo de hasta 1x240 mm<sup>2</sup> Al por fase.



- 3 Transformadores de intensidad toroidales de relación apropiada, para protección.
- 1 Transformador de intensidad toroidal de relación apropiada para medida de la corriente homopolar.
- 3 Detectores de control de presencia de tensión.
- 1 Compartimento para elementos de control.
- 3 Transformadores de tensión.

Posición de telecontrol y protecciones:

Se dispone de un Sistema Integrado de Control y Protección (en adelante SICOP) compuesto por remota y sistema protector que se ha de ampliar con nuevos equipos con motivo de la ampliación de la salida de línea de 20 kV objeto de este proyecto.

La subestación será telemandada desde el CCMT de Sevilla.

Emplazamiento: C/ Cañada Sancha Brava en el término municipal de Badajoz.

6. Evaluación ambiental: No es de aplicación ningún trámite de evaluación de impacto ambiental de acuerdo con lo establecido en la legislación vigente.
7. Resolución del procedimiento: De conformidad con lo establecido en el Decreto 221/2012, de 9 de noviembre, sobre determinación de los medios de publicación de anuncios de información pública y resoluciones y de los órganos competentes para la resolución de determinados procedimientos administrativos en los sectores energético y de hidrocarburos, pondrá fin al procedimiento la resolución del Servicio de Ordenación Industrial, Energética y Minera de Badajoz.
8. Tipo de bienes y derechos afectados: Bienes y derechos de titularidad privada y pública.

Todo ello se hace público para conocimiento general, y especialmente de los titulares cuyos bienes o derechos pudieran verse afectados por el proyecto, pudiendo ser examinada la documentación correspondiente durante un período de treinta días hábiles, a contar desde el siguiente al de publicación de este anuncio:

- En las oficinas del Servicio de Ordenación Industrial, Energética y Minera de Badajoz, sitas en avda. Miguel Fabra, número 4 (Pol. Ind. "El Nevero"), previa solicitud de cita en el teléfono 924012100 o en la dirección de correo [soiembra@juntaex.es](mailto:soiembra@juntaex.es).
- En la página web [www.industriaextremadura.juntaex.es](http://www.industriaextremadura.juntaex.es), en el apartado "Información Pública".





Durante el plazo indicado anteriormente, los interesados podrán presentar las alegaciones que estimen pertinentes, que deberán ser remitidas al órgano competente para la resolución del procedimiento, efectuando su presentación en cualquiera de los registros y oficinas relacionados en el artículo 16 de la Ley 39/2015, de 1 de octubre, del Procedimiento Administrativo Común de las Administraciones Públicas.

Badajoz, 30 de septiembre de 2020. El Jefe de Servicio de Ordenación Industrial, Energética y Minera de Badajoz, JUAN CARLOS BUENO RECIO.

• • •

*ANUNCIO de 30 de septiembre de 2020 por el que se somete a información pública la petición de autorización administrativa previa de las instalaciones correspondientes al proyecto denominado "Sustitución de línea subterránea de media tensión entre el CD 69878 "Marcesa" y el CD 80306 "PI 3", en el término municipal de Zafra". Expte.: 06/AT-1788-17945. (2020081018)*

A los efectos prevenidos en el título IX de la Ley 24/2013, de 26 de diciembre, del Sector Eléctrico, y en el título VII, capítulo II, del Real Decreto 1955/2000, de 1 de diciembre, por el que se regulan las actividades de transporte, distribución, comercialización, suministro y procedimientos de autorización de instalaciones de energía eléctrica, se somete al trámite de información pública la petición de autorización administrativa previa de las instalaciones que a continuación se detallan:

1. Denominación del proyecto: "Sustitución de línea subterránea de media tensión entre el CD 69878 "Marcesa" y el CD 80306 "PI 3", en el término municipal de Zafra".
2. Peticionario: Edistribución Redes Digitales, SLU, con domicilio en Parque de Castelar, 2, 06002 Badajoz.
3. Expediente/s: 06/AT-1788-17945.
4. Finalidad del proyecto: Mejora Calidad del suministro de la zona.
5. Instalaciones incluidas en el proyecto:

Línea eléctrica subterránea a 15 kV:



Origen: Celda de MT n.º 17 del CD 69878 "MARCESA".

Final: Celda de MT n.º 37 del CD 80306 "PI 3".

Tipo: Subterránea 15 kV.

Conductores: Cable unipolar de Al, 3x240 + H16 mm<sup>2</sup>, RH5Z-1 18/30 kV, con una longitud de 0,275 km.

Emplazamiento de la línea: Camino Vías Ferrocarril de Zafra (Badajoz)

6. Evaluación ambiental: No es de aplicación ningún trámite de evaluación de impacto ambiental de acuerdo con lo establecido en la legislación vigente.
7. Resolución del procedimiento: De conformidad con lo establecido en el Decreto 221/2012, de 9 de noviembre, sobre determinación de los medios de publicación de anuncios de información pública y resoluciones y de los órganos competentes para la resolución de determinados procedimientos administrativos en los sectores energético y de hidrocarburos, pondrá fin al procedimiento la resolución del Servicio de Ordenación Industrial, Energética y Minera de Badajoz.
8. Tipo de bienes y derechos afectados: Bienes y derechos de titularidad privada y pública.

Todo ello se hace público para conocimiento general, y especialmente de los titulares cuyos bienes o derechos pudieran verse afectados por el proyecto, pudiendo ser examinada la documentación correspondiente durante un período de treinta días hábiles, a contar desde el siguiente al de publicación de este anuncio:

- En las oficinas del Servicio de Ordenación Industrial, Energética y Minera de Badajoz, sitas en avda. Miguel Fabra, número 4 (Pol. Ind. "El Nevero"), previa solicitud de cita en el teléfono 924012100 o en la dirección de correo [soiembra@juntaex.es](mailto:soiembra@juntaex.es).
- En la página web [www.industriaextremadura.juntaex.es](http://www.industriaextremadura.juntaex.es), en el apartado "Información Pública".

Durante el plazo indicado anteriormente, los interesados podrán presentar las alegaciones que estimen pertinentes, que deberán ser remitidas al órgano competente para la resolución del procedimiento, efectuando su presentación en cualquiera de los registros y oficinas relacionados en el artículo 16 de la Ley 39/2015, de 1 de octubre, del Procedimiento Administrativo Común de las Administraciones Públicas.

Badajoz, 30 de septiembre de 2020. El Jefe de Servicio de Ordenación Industrial, Energética y Minera de Badajoz, JUAN CARLOS BUENO RECIO.



## **AYUNTAMIENTO DE BADAJOZ**

*ANUNCIO de 7 de octubre de 2020 sobre aprobación inicial de la modificación puntual n.º 2/2020 de ordenación detallada del Plan General Municipal. (2020081020)*

El Excmo. Ayuntamiento pleno, en sesión del día 23 de julio de 2020, adoptó acuerdo aprobando inicialmente la modificación puntual n.º 2/2020 de ordenación detallada del Plan General Municipal de Badajoz, consistente en la reordenación de parcelas de la Manzana 14 del ACO-4.9 (calle Retama c/v a calle Clavellinas, calle Jacinto y calle Madreselva), con objeto de mejorar la implantación de las edificaciones mejorando su aprovechamiento y el resultado arquitectónico del conjunto.

El documento aprobado inicialmente se somete a información pública por plazo de un mes de acuerdo con el artículo 124.3 del Decreto 7/2007, de 23 de enero, por el que se aprueba el Reglamento de Planeamiento de Extremadura, mediante la publicación del presente anuncio en el Diario Oficial de Extremadura y en la sede electrónica de este Ayuntamiento, conforme a lo dispuesto al efecto en el artículo 57 de la Ley 11/2018, de 21 de diciembre, de ordenación territorial y urbanística sostenible de Extremadura, plazo durante el cual podrán formularse cuantas alegaciones se estimen oportunas.

De acuerdo con el artículo 25.3.b) del Real Decreto Legislativo 7/2015, de 30 de octubre, por el que se aprueba el texto refundido de la Ley de Suelo y Rehabilitación Urbana, la adopción de este acuerdo suspenderá el otorgamiento de licencias, salvo las que resulten ajustadas al régimen vigente y a las determinaciones del nuevo planeamiento.

El documento aprobado inicialmente, debidamente diligenciado, se encuentra depositado para su consulta pública en el Servicio Administrativo de Planeamiento y Gestión de este Excmo. Ayuntamiento sito en la C/ Vicente Barrantes, 6 - 2.ª planta, así como en la siguiente dirección electrónica

<https://www.aytobadajoz.es/es/ayto/planeamiento/36324/planeamiento-en-tramite>

Badajoz, 7 de octubre de 2020. El Tte-Alcalde Delegado de Urbanismo, PD (Decreto Alcaldía de 2 de julio de 2019 - BOP n.º 133 de 15 de julio de 2019), CARLOS URUEÑA FERNÁNDEZ.

• • •



*ANUNCIO de 7 de octubre de 2020 sobre aprobación inicial de la modificación puntual n.º 3/2020 de ordenación detallada del Plan General Municipal. (2020081023)*

El Excmo. Ayuntamiento pleno, en sesión del día 23 de julio de 2020, adoptó acuerdo aprobando inicialmente la modificación puntual n.º 3/2020 de ordenación detallada del Plan General Municipal, cuyo objeto es la ampliación de usos de equipamientos públicos de las sub-manzanas 17.1 y 17.2 del Suelo Urbanizable en Ejecución, SUB-EE-5.1, en la barriada Cerro del Viento, entre la Avda. Jaime Montero de Espinosa y calle Antonio de Chaves.

El documento aprobado inicialmente se somete a información pública por plazo de un mes de acuerdo con el artículo 124.3 del Decreto 7/2007, de 23 de enero, por el que se aprueba el Reglamento de Planeamiento de Extremadura, mediante la publicación del presente anuncio en el Diario Oficial de Extremadura y en la sede electrónica de este Ayuntamiento, conforme a lo dispuesto al efecto en el artículo 57 de la Ley 11/2018, de 21 de diciembre, de ordenación territorial y urbanística sostenible de Extremadura, plazo durante el cual podrán formularse cuantas alegaciones se estimen oportunas.

De acuerdo con el artículo 25.3.b) del Real Decreto Legislativo 7/2015, de 30 de octubre, por el que se aprueba el texto refundido de la Ley de Suelo y Rehabilitación Urbana, la adopción de este acuerdo suspenderá el otorgamiento de licencias, salvo las que resulten ajustadas al régimen vigente y a las determinaciones del nuevo planeamiento.

El documento aprobado inicialmente, debidamente diligenciado, se encuentra depositado para su consulta pública en el Servicio Administrativo de Planeamiento y Gestión de este Excmo. Ayuntamiento sito en la c/ Vicente Barrantes, 6 - 2.ª planta, así como en la siguiente dirección electrónica

<https://www.aytobadajoz.es/es/ayto/planeamiento/36324/planeamiento-en-tramite>

Badajoz, 7 de octubre de 2020. El Tte-Alcalde Delegado de Urbanismo, PD (Decreto Alcaldía de 2 de julio de 2019, BOP n.º 133 de 15 de julio de 2019), CARLOS URUEÑA FERNÁNDEZ.

## JUNTA DE EXTREMADURA

Consejería de Hacienda y Administración Pública

*Secretaría General*

---

Avda. Valhondo, s/n. 06800 Mérida

Teléfono: 924 005 012 - 924 005 114

e-mail: [doe@juntaex.es](mailto:doe@juntaex.es)