



*RESOLUCIÓN de 7 de octubre de 2020, de la Dirección General de Sostenibilidad, por la que se otorga autorización ambiental unificada para la explotación porcina en régimen intensivo, promovida por D. Manuel Barragán Elías, en el término municipal de Villalba de los Barros. (2020062049)*

#### ANTECEDENTES DE HECHO

Primero. Con fecha 17 de enero de 2018 tiene entrada en el Registro Único de la Junta de Extremadura, la solicitud de autorización ambiental unificada (AAU), cuyas tasas fueron liquidadas con fecha 26 de febrero de 2020 y cuya documentación fue considerada completa con fecha 16 de octubre de 2018, para la ampliación de una explotación porcina en régimen intensivo ubicada en el término municipal Villalba de los Barros (Badajoz) y promovida por D. Manuel Barragán Elías con NIF XXXX9139-N.

Segundo. El objeto del proyecto es la ampliación de una explotación porcina con una capacidad final de 1.167 cerdos de cebo, desarrollando un plan de manejo en intensivo. Esta actividad está incluida en el ámbito de aplicación de la Ley 16/2015, de 23 de abril, de protección ambiental de la Comunidad Autónoma de Extremadura. En particular en la categoría 1.2 del anexo II.

La explotación porcina "Mataculebras" se ubicará en las parcelas 8, 12, 13, 42 y 43 del polígono 12 del término municipal de Villalba de los Barros (Badajoz). Las nuevas edificaciones se construirán en la parcela 12 del polígono 12 de dicho término municipal.

Tercero. La instalación cuenta con Resolución favorable de impacto ambiental de fecha 18 de febrero de 2020 (Expte: IA 18/0902), la cual se incluye íntegramente en el anexo II de la presente resolución.

Cuarto. Para dar cumplimiento a lo dispuesto en el artículo 16.4 de la Ley 16/2015, de 23 de abril, de protección ambiental de la Comunidad Autónoma de Extremadura, con fecha 12 de noviembre de 2018, se remite copia del expediente al Ayuntamiento de Villalba de los Barros, a fin de que por parte de éste se promoviese la participación real y efectiva de las personas interesadas, en todo caso, de los vecinos inmediatos, en el procedimiento de otorgamiento de la autorización ambiental unificada. Del mismo modo, se le indicaba que disponía de un plazo de 20 días desde la recepción del expediente, para remitir un Informe Técnico que se pronuncie sobre la adecuación de la instalación a todas aquellas materias de competencia municipal, de conformidad con lo dispuesto en el artículo 25.2 de la Ley 7/1985, de 2 de abril, Reguladora de las Bases de Régimen



Local. El Ayuntamiento contesta mediante Informe de fecha 2 de marzo de 2020 recibido en el Registro Único de la Junta de Extremadura con fecha 11 de junio de 2020 emitido por la Arquitecta municipal, así como certificado de la exposición pública realizada recibida fecha de 5 de julio de 2019.

Quinto. El Órgano ambiental publica Anuncio de fecha 12 de noviembre de 2018 en su sede electrónica, poniendo a disposición del público, durante un plazo de 10 días, la información relativa al procedimiento de solicitud de autorización ambiental unificada, de conformidad con lo dispuesto en el artículo 16.5 de la Ley 16/2015, de 23 de abril, de protección ambiental de la Comunidad Autónoma de Extremadura.

Sexto. Para dar cumplimiento al apartado 8 del artículo 16, de la Ley 16/2015, de 23 de abril, de protección ambiental de la Comunidad Autónoma de Extremadura, la Dirección General de Sostenibilidad se dirigió mediante escritos de fecha 24 de junio de 2020 a D. Manuel Barragán Elías, al Ayuntamiento de Villalba de los Barros y a las organizaciones no gubernamentales cuyo objeto sea la defensa de la naturaleza y el desarrollo sostenible con objeto de proceder al trámite de audiencia a los interesados, sin que se hayan pronunciado al respecto.

Séptimo. A los anteriores antecedentes de hecho, le son de aplicación los siguientes,

#### FUNDAMENTOS DE DERECHO

Primero. Es órgano competente para la resolución del presente procedimiento la Dirección General de Sostenibilidad de la Consejería para la Transición Ecológica y Sostenibilidad, en virtud de lo dispuesto en el artículo 15 de la Ley 16/2015, de 23 de abril, de protección ambiental de la Comunidad Autónoma de Extremadura y de conformidad con el artículo 31.3 del Decreto 87/2019, de 2 de agosto, por el que se establece la estructura orgánica básica de la Administración de la Comunidad Autónoma de Extremadura.

Segundo. En aplicación del Real Decreto 463/2020, de 14 de marzo, por el que se declara el estado de alarma para la gestión de la situación de crisis sanitaria ocasionada por el Covid-19 y del Real Decreto 537/2020, de 22 de mayo, por el que se prorroga el estado de alarma, el plazo máximo para resolver este procedimiento, así como los plazos concedidos a los interesados y los previstos para los distintos trámites administrativos que se hubieran iniciado con anterioridad a la declaración del estado de alarma y que no hubieran finalizado en aquel momento han estado suspendidos desde el 14 de marzo de 2020 hasta el 1 de junio de 2020, fecha en que se reanuda el cómputo de dichos plazos.



Tercero. Conforme a lo establecido en el artículo 14.2 de la Ley 16/2015, de 23 de abril, de protección ambiental de la Comunidad Autónoma de Extremadura, "Se somete a autorización ambiental unificada el montaje, explotación, traslado o modificación sustancial, de las instalaciones de titularidad pública o privada en las que se desarrolle alguna de las actividades que se incluyen en el anexo II de la presente ley".

La actividad cuya autorización se pretende, se encuentra incluida en el ámbito de aplicación de la Ley 16/2015, de 23 de abril, de protección ambiental de la Comunidad Autónoma de Extremadura. En concreto, en la categoría 1.2 del anexo II, relativa a "Instalaciones ganaderas, no incluidas en el anexo I, destinadas a la cría de ganado porcino, incluyendo jabalíes, que dispongan de más de 350 emplazamientos o animales autorizados para cerdos de cría y/o 50 emplazamientos o animales para cerdas reproductoras".

A la vista de los anteriores antecedentes de hecho, fundamentos de derecho y del informe técnico, habiéndose dado debido cumplimiento a todos los trámites previstos legalmente, la Dirección General de Sostenibilidad,

#### RESUELVE :

Otorgar autorización ambiental unificada a favor de D. Manuel Barragán Elías, para la ampliación de una explotación porcina de cebo en régimen intensivo, categoría 1.2 del anexo II, relativa a "Instalaciones ganaderas, no incluidas en el anexo I, destinadas a la cría de ganado porcino, incluyendo jabalíes, que dispongan de más de 350 emplazamientos o animales autorizados para cerdos de cría y/o 50 emplazamientos o animales para cerdas reproductoras", ubicada en el término municipal de Villalba de los Barros, a los efectos recogidos en la Ley 16/2015, de 23 de abril, de protección ambiental de la Comunidad Autónoma de Extremadura, y en el Decreto 81/2011, de 20 de mayo, por el que se aprueba el Reglamento de autorizaciones y comunicación ambiental de la Comunidad Autónoma de Extremadura, señalando que en el ejercicio de la actividad se deberá cumplir el condicionado fijado a continuación y el recogido en la documentación técnica entregada, excepto en lo que ésta contradiga a la presente autorización, sin perjuicio de las prescripciones de cuanta normativa sea de aplicación a la actividad de referencia en cada momento. El n.º de expediente de la actividad proyectada es el AAU 18/007.

El funcionamiento de esta actividad atenderá al cumplimiento del condicionado fijado a continuación y el recogido en la documentación técnica entregada, excepto en lo que ésta contradiga al primero.

## CONDICIONADO DE LA AUTORIZACIÓN AMBIENTAL UNIFICADA

### - a - Tratamiento y gestión del estiércol

1. El tratamiento y gestión de los estiércoles que se generen en esta explotación se llevará a cabo mediante la aplicación de los mismos como abono orgánico. Para el control de la gestión de estos residuos agroganaderos, la instalación deberá disponer de un Libro de Registro de Gestión y de un Plan de Aplicación Agrícola de los estiércoles, conforme a lo establecido en el apartado - h - "Vigilancia y seguimiento" de esta resolución, de forma que todas las deyecciones generadas sean gestionadas adecuadamente, conforme al Plan de Aplicación Agrícola elaborado, y dejando constancia de esta gestión en el Libro de Registro de Gestión de Estiércoles.

La generación de estiércoles asociada al funcionamiento normal del centro se estima en 2.684 m<sup>3</sup>/año de estiércol porcino, que suponen unos 8.461 kg de nitrógeno/año. Todas las deyecciones generadas deberán gestionarse adecuadamente, dejando constancia de esta gestión en el Libro de Registro de Gestión de Estiércoles.

2. El complejo porcino deberá disponer de un sistema para la recogida y almacenamiento de los purines y las aguas de limpieza, generados en las naves de secuestro, que evite el riesgo de filtración y contaminación de las aguas superficiales y subterráneas, con tamaño adecuado para la retención de la producción de al menos 3 meses, que permita llevar a cabo la gestión adecuada de los mismos. A estos efectos, la explotación porcina dispondrá de una capacidad total de retención de estiércoles licuados, aguas de limpieza y lixiviados del estercolero de 477 m<sup>3</sup>, para ello el complejo porcino dispondrá de una fosa hormigonada.
3. El diseño y la construcción de la fosa deberá adaptarse a las prescripciones que para este tipo de infraestructuras establece la Dirección General de Sostenibilidad. Conforme a esto, se deberá tener en cuenta los siguientes requisitos:
  - La ubicación de la fosa deberá garantizar que no se produzcan vertidos a ningún curso o punto de agua, localizándose, al menos, a 100 m de cualquier curso de agua; y habrán de hallarse a la mayor distancia posible de caminos y carreteras. Se orientarán en función de los vientos dominantes, de modo que se eviten molestias por malos olores a las poblaciones más cercanas.
  - Cualquier fosa o instalación que se encuentre a menos de 100 m de cualquier curso de agua, deberá disponer de autorización por parte de la Confederación Hidrográfica del Guadiana.
  - Cumplirán con las siguientes características constructivas:
    - Impermeabilización del sistema de retención para evitar la posibilidad de infiltraciones.
    - Cuneta en todo su perímetro, que evite el acceso de las aguas de escorrentía.



- Talud perimetral que evite desbordamientos y el acceso de aguas de escorrentía.
- Cerramiento perimetral que no permita el acceso de personas y animales.

La frecuencia de vaciado de la fosa, ha de estar en torno a los 4-5 vaciados anuales y siempre antes de superar los 2/3 de su capacidad. No obstante, cada 3 meses como máximo deberán vaciarse, momento que se aprovechará para la comprobación del estado de la instalación, arreglando cualquier deficiencia en caso de una evaluación desfavorable de la misma. El volumen retirado será tratado y gestionado mediante la aplicación del mismo como abono orgánico.

4. La explotación dispondrá de un estercolero, el cual deberá estar ubicado en una zona protegida de los vientos y contar con una capacidad mínima de 110 m<sup>3</sup>. Esta infraestructura consistirá en una superficie estanca e impermeable, con sistema de recogida de lixiviados conectado a la fosa de purines. Se deberá cubrir el estercolero mediante la construcción de un cobertizo o una cubierta flexible (plástico), impidiendo de este modo el acceso de pluviales al interior del cubeto.

El estercolero deberá vaciarse antes de superar los 2/3 de su capacidad. No obstante, cada 15 días como máximo deberán retirar su contenido, momento que se aprovechará para el mantenimiento de esta infraestructura, comprobando que se encuentra en condiciones óptimas, y reparando cualquier deficiencia en caso de una evaluación desfavorable de la instalación.

5. En la aplicación de los estiércoles como abono orgánico en superficies agrícolas, se tendrán en cuenta las siguientes limitaciones:

La aplicación total de kilogramos de nitrógeno por hectárea y año (kg N/ha × año) será inferior a 170 kg N/ha × año en regadío, y a 80 kg N/ha × año en cultivos de secano. Las aplicaciones se fraccionarán de forma que no se superen los 45 kg N/ha por aplicación en secano y los 85 kg N/ha en regadío. Para los cálculos se tendrán en cuenta, tanto las aportaciones de estiércoles de porcino, como otros aportes de nitrógeno en la finca.

No se harán aplicaciones sobre suelo desnudo, se buscarán los momentos de máxima necesidad del cultivo, no se realizarán aplicaciones en suelos con pendientes superiores al 10 %, ni en suelos inundados o encharcados, ni antes de regar ni cuando el tiempo amenace lluvia. No se aplicará de forma que causen olores u otras molestias a los vecinos, debiendo para ello enterrarse, si el estado del cultivo lo permite, en un periodo inferior a 24 horas.

Se dejará una franja de 100 m de ancho sin abonar alrededor de todos los cursos de agua, no se aplicarán a menos de 300 m de una fuente, pozo o perforación que suministre agua para el consumo humano, ni tampoco si dicha agua se utiliza en naves de ordeño. La distancia mínima para la aplicación sobre el terreno, respecto de núcleos de población será de 1.000 metros y de 200 respecto a otras explotaciones ganaderas.



- b - Producción, tratamiento y gestión de residuos

1. Los residuos peligrosos que se generarán por la actividad de la instalación industrial son los siguientes:

RESIDUO	ORIGEN	CÓDIGO LER <sup>(1)</sup>	CANTIDAD MÁXIMA GENERADA
Residuos cuya recogida y eliminación son objeto de requisitos especiales para prevenir infecciones	Tratamiento o prevención de enfermedades de animales	18 02 02	4 kg
Productos químicos que consisten en, o contienen, sustancias peligrosas	Tratamiento o prevención de enfermedades de animales	18 02 05	8 kg
Medicamentos citotóxicos y citostáticos	Tratamiento o prevención de enfermedades de animales	18 02 07	12 kg
Envases que contienen restos de sustancias peligrosas	Residuos de envases de sustancias utilizadas en el tratamiento o la prevención de enfermedades de animales	15 01 10	12 kg

<sup>(1)</sup> LER: Lista Europea de Residuos publicada por la Decisión de la Comisión 2014/955/UE de 18 de diciembre de 2014.



2. Los residuos no peligrosos que se generarán con mayor frecuencia son los siguientes:

RESIDUO	ORIGEN	CÓDIGO LER <sup>(1)</sup>	CANTIDAD MÁXIMA GENERADA
Papel y cartón	Papel y cartón desechado	20 01 01	5 kg
Plástico	Plástico desechado	20 01 39	5 kg
Lodos de fosas sépticas	Residuos almacenados en fosas que recogen el agua de naves, lazareto y estercolero	20 03 04	-

<sup>(1)</sup> LER: Lista Europea de Residuos publicada por la Decisión de la Comisión 2014/955/UE de 18 de diciembre de 2014.

3. La gestión y generación de cualquier otro residuo no indicado en los apartados b.1 o b.2, deberá ser comunicada a esta Dirección General de Sostenibilidad.
4. Junto con el certificado final de obra el titular de la instalación deberá indicar a esta Dirección General de Sostenibilidad qué tipo de gestión y qué gestores autorizados o inscritos de conformidad con la Ley 22/2011, de residuos y suelos contaminados, se harán cargo de los residuos generados por la actividad con el fin último de su valorización o eliminación, incluyendo los residuos asimilables a urbanos. Éstos deberán estar registrados como Gestores de Residuos según corresponda.
5. Queda expresamente prohibida la mezcla de los residuos generados entre sí o con otros residuos. Los residuos deberán segregarse desde su origen, disponiéndose de los medios de recogida y almacenamiento intermedio adecuados para evitar dichas mezclas.



6. La eliminación de los cadáveres se efectuará conforme a las disposiciones del Reglamento (CE) n.º 1069/2009 del Parlamento Europeo y del Consejo de 21 de octubre de 2009 por el que se establecen las normas sanitarias aplicables a los subproductos animales y los productos derivados no destinados al consumo humano y por el Reglamento (UE) n.º 142/2011, de la Comisión de 25 de febrero de 2011. Se observará que el almacenamiento de los cadáveres se realice en condiciones óptimas y fuera del recinto de la instalación.

- c - Medidas de protección y control de la contaminación atmosférica

1. Los contaminantes emitidos a la atmósfera y sus respectivos focos de emisión serán los siguientes:

CONTAMINANTE	ORIGEN
N <sub>2</sub> O	Almacenamientos exteriores de estiércoles
NH <sub>3</sub>	Volatilización en el estabulamiento
	Almacenamientos exteriores de estiércoles
CH <sub>4</sub>	Volatilización en el estabulamiento
	Almacenamientos exteriores de estiércoles

Dado el marcado carácter difuso de las emisiones de estos contaminantes y, por tanto, la enorme dificultad existente en el control de las emisiones mediante valores límite de emisión, deberán ser sustituidas por la aplicación de las mejores técnicas disponibles.

2. A fin de disminuir las emisiones a la atmósfera durante el periodo de estabulamiento y sin perjuicio del cumplimiento del Real Decreto 1135/2002, de 31 de octubre, relativo a las normas mínimas para la protección de cerdos, deberán tomarse las siguientes medidas de diseño de los alojamientos del ganado:

- El alojamiento de los cerdos de cebo, en transición o en finalización se llevará a cabo sobre suelo continuo con pendiente hacia la rejilla de recogida de deyecciones o sobre





suelo parcialmente enrejillado sobre foso comunicado con el almacenamiento externo de purines.

- Las rejillas de drenaje se construirán mediante materiales lisos y no porosos (plásticos, materiales metálicos, hormigones tratados) que favorezcan la retirada de las deyecciones.

- d - Emisiones contaminantes al suelo y a las aguas subterráneas

1. El ganado porcino, explotado en régimen intensivo, permanecerá en las naves de secuestro, corrales de manejo y patios de ejercicio en tierra, no pudiendo salir al resto de superficie de la parcela. La explotación porcina está ubicada en las parcelas 8, 12, 13, 42 y 43 del polígono 12 del término municipal de Villalba de los Barros (Badajoz).
2. Quincenalmente se procederá a la retirada de deyecciones y limpieza de suelos, así como de los comederos y bebederos. No obstante, al final de cada ciclo se realizarán vaciados sanitarios de todas las instalaciones que albergan los animales.
3. El titular de la instalación deberá favorecer que las aguas pluviales no contaminadas se evacuen de forma natural, hasta la parte exterior de las instalaciones, haciéndose especial mención a aquéllas que caigan sobre el techo de las naves. A tales efectos, se considerarán aguas pluviales no contaminadas las que no entren en contacto con los animales o con sus deyecciones.
4. Los vestuarios del personal de la explotación en caso de contar con aseos, será necesario que cuenten con sistema de saneamiento a fosa séptica. En el caso de que se instalará deberá disponer de un sistema de saneamiento independiente, para las aguas generadas en los mismos, que terminará en una fosa estanca e impermeable, con capacidad suficiente. A los efectos de proteger adecuadamente la calidad de las aguas que conforman el Dominio Público Hidráulico (DPH), habrá de observarse el cumplimiento de las siguientes prescripciones:
  - El depósito para almacenamiento de aguas residuales se ubicará a más de 100 metros del DPH.
  - Se deberá garantizar la completa estanqueidad del referido depósito mediante el correspondiente certificado suscrito por técnico competente y visado por el colegio profesional correspondiente.
  - En la parte superior del depósito se instalará una tubería de ventilación al objeto de facilitar la salida de gases procedentes de la fermentación anaerobia.



El depósito deberá ser vaciado por un gestor de residuos debidamente autorizado para la gestión del residuo no peligroso de código LER 20 03 04; con la periodicidad adecuada para evitar el riesgo de rebosamiento del mismo. A tal efecto, se deberá tener a disposición de los organismos encargados de velar por la protección del Medio Ambiente, a petición del personal acreditado por los mismos, la documentación que acredite la recogida y destino adecuados de las aguas residuales acumuladas en dicho depósito; y, asimismo, se deberá comunicar a dichos organismos cualquier incidencia que pueda ocurrir.

- e - Medidas de prevención y reducción de la contaminación lumínica

Conforme al proyecto básico aportado por el titular de la actividad, no se prevé que la misma cuente con sistema alguno de iluminación exterior.

- f - Condiciones de diseño y manejo de la explotación

Las naves contarán con la superficie mínima establecida para el bienestar y protección de los cerdos. En su construcción no podrá utilizarse madera, ni cualquier otro tipo de material que dificulte la limpieza y desinfección, constituyendo así una fuente de contagio de enfermedades. Las puertas y ventanas deben ser de carpintería metálica. Cualquier apertura al exterior dispondrá de una red de mallas que impida el acceso de aves.

- g - Plan de ejecución

1. En el caso de que el proyecto o actividad no comenzara a ejecutarse o desarrollarse en el plazo de cinco años (5 años), a partir de la fecha de otorgamiento de la AAU, la Dirección General de Sostenibilidad previa audiencia del titular, acordará la caducidad de la AAU, conforme a lo establecido en el artículo 23.a.) de la Ley 16/2015, de 23 de abril.
2. Dentro del plazo de cinco años indicado en el apartado g.1, el titular de la instalación deberá remitir a la Dirección General de Sostenibilidad solicitud de inicio de la actividad según lo dispuesto en el artículo 34 del Decreto 81/2011, de 20 de mayo.
3. En particular y sin perjuicio de lo que se considere necesario, la solicitud referida en el apartado anterior deberá acompañarse de:
  - a. La documentación que indique y acredite qué tipo de gestión y qué gestores autorizados se harán cargo de los residuos generados por la actividad con el fin último de su valorización o eliminación, incluyendo los residuos asimilables a urbanos.



- b. La documentación que indique y acredite qué tipo de gestión y qué gestores autorizados se harán cargo de los estiércoles producidos en la explotación.
  - c. Copia de la licencia de obra, edificación e instalación en caso de que hubiera sido preceptiva.
4. Si durante la ejecución de las obras se hallasen restos u objetos con valor arqueológico, el promotor y/o la dirección facultativa de la misma paralizarán inmediatamente los trabajos, tomarán las medidas adecuadas para la protección de los restos y comunicarán su descubrimiento en el plazo de cuarenta y ocho horas a la Consejería de Educación y Cultura de la Junta de Extremadura.

- h - Vigilancia y seguimiento

Estiércoles:

1. La explotación porcina deberá disponer de Libro de Gestión del Estiércol en el que se anotarán, con un sistema de entradas (producción) y salidas (abono orgánico, gestor autorizado de estiércol), los distintos movimientos del estiércol generado por la explotación porcina. En cada movimiento figurarán: cantidad, contenido en nitrógeno, fecha del movimiento, origen y destino, especificándose las parcelas y el cultivo en que este estiércol se haya utilizado en su caso.

Residuos:

2. De conformidad con el artículo 40 de la Ley 22/2011, de 28 de julio, el titular de la instalación industrial dispondrá de un archivo físico o telemático donde se recoja por orden cronológico la cantidad, naturaleza, origen y destino de los residuos producidos; cuando proceda se inscribirá también, el medio de transporte y la frecuencia de recogida. En el Archivo cronológico se incorporará la información contenida en la acreditación documental de las operaciones de producción y gestión de residuos. Se guardará la información archivada durante, al menos, tres años.
3. Antes de dar traslado de los residuos a una instalación para su valorización o eliminación deberá solicitar la admisión de los residuos y contar con el documento de aceptación de los mismos por parte del gestor destinatario de los residuos.
4. Asimismo, el titular de la instalación deberá registrar y conservar los documentos de aceptación de los residuos en las instalaciones de tratamiento, valorización o eliminación y los ejemplares de los documentos de control y seguimiento de origen y destino de los residuos por un periodo de cinco años.



Vertidos:

5. En relación con la vigilancia de la afección de las aguas, junto con la documentación a entregar en el certificado del acta de puesta en servicio, el titular de la instalación propondrá y justificará la ubicación de pozos testigos que permitan estudiar la evolución de la calidad de las aguas subterráneas y la no afección de éstas debido a fugas de lixiviados o de infiltraciones desde los sistemas de almacenamiento de aguas residuales y de estiércoles. Se planteará, junto con la localización de los puntos de muestreo, la periodicidad de los controles analíticos precisos para estudiar la evolución de la calidad de las aguas y la no afección de éstas debido al ejercicio de la actividad.
6. Evaluación del funcionamiento del sistema de almacenamiento de lixiviados y aguas de limpieza, donde deberá registrarse y controlar:
  - El nivel de llenado de la balsa.
  - La existencia de fugas.

- i - Prescripciones finales

1. Según el artículo 17 de la Ley 16/2015, de 23 de abril, de protección ambiental de la Comunidad Autónoma de Extremadura, la Autorización Ambiental Unificada objeto de la presente resolución tendrá una vigencia indefinida, sin perjuicio de la necesidad de obtener o renovar las diversas autorizaciones sectoriales que sean pertinentes para el ejercicio de la actividad en los periodos establecidos en esta ley y en la normativa reguladora vigente.
2. El titular de la instalación deberá comunicar a la Dirección General de Sostenibilidad cualquier modificación que se proponga realizar en la misma según se establece en el artículo 20 de la Ley 16/2015, de 23 de abril, de protección ambiental de la Comunidad Autónoma de Extremadura.
3. La presente AAU podrá ser revocada por incumplimiento de cualquiera de sus condiciones.
4. El incumplimiento de las condiciones de la resolución constituye una infracción que irá de leve a grave, según el artículo 131 de la Ley 16/2015, de 23 de abril, de protección ambiental de la Comunidad Autónoma de Extremadura.

Contra esta resolución, que no pone fin a la vía administrativa, el interesado podrá interponer recurso de alzada de conformidad con lo establecido en los artículos 112, 115, 121 y 122 de la Ley 39/2015, de 1 de octubre, del Procedimiento Administrativo Común de las



Administraciones Públicas, ante la Consejera para la Transición Ecológica y Sostenibilidad, en el plazo de un mes a contar desde el día siguiente al de la notificación de la presente resolución.

Transcurrido el plazo de interposición del recurso sin que éste se haya presentado, la presente resolución será firme a todos los efectos legales.

Mérida, 7 de octubre de 2020.

El Director General de Sostenibilidad,

El Director General de Sostenibilidad,  
JESÚS MORENO PÉREZÚS MORENO PÉREZ

## ANEXO I

### RESUMEN DEL PROYECTO

El objeto del proyecto es la ampliación de una explotación porcina con una capacidad final de 1.167 cerdos de cebo, desarrollando un plan de manejo en intensivo.

La explotación porcina "Mataculebras" se ubicará en las parcelas 8, 12, 13, 42 y 43 del polígono 12 del término municipal de Villalba de los Barros (Badajoz). Las nuevas edificaciones se construirán en la parcela 12 del polígono 12 de dicho término municipal.

Las naves dispondrán de ventanas metálicas con malla antipajarera, puertas metálicas y saneamiento de recogida de deyecciones y aguas de limpieza conectadas mediante arquetas y tuberías estancas hasta la balsa de purines.

Además de estas instalaciones, la explotación porcina contará con las siguientes edificaciones e infraestructuras:

- Naves de secuestro: La explotación dispondrá de trece naves en total, diez de las cuales servirán de secuestro, dos de ellas serán de nueva construcción y otra que será ampliada. Contará con una superficie útil total de 1.167 m<sup>2</sup>.
- Sistemas de almacenamiento: La instalación dispondrá de una fosa hormigonada de 477 m<sup>3</sup> de capacidad para el almacenamiento de purines y aguas de limpieza de las instalaciones.
- Estercolero: Dispondrá de dos estercoleros de 65 m<sup>3</sup> y 50 m<sup>3</sup> de capacidad, se deberán cubrir mediante la construcción de un cobertizo o una cubierta flexible (plástico), impidiendo de este modo el acceso de pluviales al interior del cubeto, con sistema de recogida y conducción de lixiviados.
- Lazareto: lazareto de 35,70 m<sup>2</sup> de superficie útil para la observación de animales enfermos o sospechosos de estarlo.
- Patios de ejercicio en tierra: Se dispondrá de patios de ejercicio con una superficie total de 13.932 m<sup>2</sup> repartidos en 3 patios de 2.125 m<sup>2</sup>, 1.350 m<sup>2</sup> y 10.457 m<sup>2</sup> de superficie cada uno de ellos
- Corrales de manejo.
- Vestuario con aseos.



- Vado de desinfección de vehículos: Se ubicará en el acceso a la explotación, para desinfección de los vehículos que entran y salen de la misma. Se construirá en hormigón con una profundidad aproximada de 20 cm y con ancho y largo tales que garanticen la desinfección completa de la rueda de un camión en su rodada.
- Pediluvios a la entrada de cada local o nave.
- Almacenamiento de cadáveres: Dispondrá de solera estanca y de fácil limpieza. Se ubicará fuera del recinto de la instalación.
- Cerramiento de la explotación: Se realizará con malla ganadera de alambre galvanizado.

**ANEXO II**

RESOLUCIÓN DE 18 DE FEBRERO DE 2020, DE LA DIRECCIÓN GENERAL DE SOSTENIBILIDAD DE LA CONSEJERÍA PARA LA TRANSICIÓN ECOLÓGICA Y SOSTENIBILIDAD, POR LA QUE SE FORMULA INFORME DE IMPACTO AMBIENTAL DEL PROYECTO DE AMPLIACIÓN DE EXPLOTACIÓN PORCINA, CUYO PROMOTOR ES MANUEL BARRAGÁN ELÍAS, EN EL TÉRMINO MUNICIPAL DE VILLALBA DE LOS BARROS. IA18/0902.

El proyecto a que se refiere el presente informe pertenece al grupo 1, del anexo V de la Ley 16/2015, de 23 de abril, de protección ambiental de la Comunidad Autónoma de Extremadura. El artículo 73 de dicha norma prevé los proyectos que deben ser sometidos al procedimiento de evaluación de impacto ambiental simplificada por el órgano ambiental a los efectos de determinar que el proyecto no tiene efectos significativos sobre el medio ambiente, o bien, que es preciso su sometimiento al procedimiento de evaluación de impacto ambiental ordinaria, regulado en la subsección 1.ª de la sección 2.ª del capítulo VII del título I de la norma autonómica, por tener efectos significativos sobre el medio ambiente.

Es Órgano competente para la formulación del informe de impacto ambiental relativo al proyecto la Dirección General de Sostenibilidad de la Consejería para la Transición Ecológica y Sostenibilidad de conformidad con lo dispuesto en el artículo 4.1 d) del Decreto 170/2019, de 29 de octubre, por el que se establece la estructura orgánica de la Consejería para la Transición Ecológica y Sostenibilidad.

Los principales elementos del análisis ambiental del proyecto son los siguientes:

1. Objeto, descripción y localización del proyecto.

El objeto del proyecto es la ampliación de una explotación porcina con una capacidad final de 1.167 cerdos de cebo, desarrollando un plan de manejo en intensivo. La explotación porcina "Mataculebras" se ubicará en las parcelas 8, 12, 13, 42 y 43 del polígono 12 del término municipal de Villalba de los Barros (Badajoz). Las nuevas edificaciones se construirán en la parcela 12 del polígono 12 de dicho término municipal. Para el desarrollo de la actividad, la explotación porcina dispondrá de las siguientes instalaciones: trece naves en total, diez de las cuales servirá de secuestro, dos de ellas serán de nueva construcción y otra que será ampliada. Contará con una superficie útil total de 1.167 m<sup>2</sup>. Las naves de





secuestro y el lazareto contarán con solera de hormigón y red de evacuación de purines y aguas de limpieza.

Además, la explotación porcina dispondrá de las siguientes instalaciones auxiliares: una fosa hormigonada existente y una balsa de PEAD, estercolero, corrales de manejo, patios de ejercicio en tierra, vestuario, muelle de carga y descarga, vado sanitario, pediluvios, zona de almacenamiento de cadáveres y cerramiento.

El plan de manejo de los animales será en régimen intensivo, desarrollándose la totalidad del ciclo de cebo en el interior de las naves de secuestro, corrales de manejo y patios de ejercicio.

## 2. Tramitación y consultas.

Se remitió a la entonces Dirección General de Medio Ambiente el documento ambiental del proyecto con objeto de determinar la necesidad de sometimiento al procedimiento de evaluación de impacto ambiental.

Con fecha 1 de julio de 2019, la entonces Dirección General de Medio Ambiente realiza consultas a las Administraciones Públicas afectadas y a las personas interesadas que se relacionan en la tabla adjunta. Se han señalado con una «X» aquellos que han emitido informe en relación con la documentación ambiental.

RELACIÓN DE CONSULTADOS	RESPUESTAS RECIBIDAS
Servicio de Conservación de la Naturaleza y Áreas Protegidas	X
Dirección General de Bibliotecas, Museos y Patrimonio Cultural	-
Dirección General de Urbanismo y Ordenación del Territorio	-



RELACIÓN DE CONSULTADOS	RESPUESTAS RECIBIDAS
Confederación Hidrográfica del Guadiana	X
Ayuntamiento de Villalba de los Barros	-
Ecologistas en Acción	-
ADENEX	-
SEO BIRD/LIFE	-
AMUS	-

Se recibieron las siguientes respuestas:

Con fecha 7 de agosto de 2019 el Servicio de Conservación de la Naturaleza y Áreas Protegidas emite informe por el que comunica que "no es necesario informe de afección o ambiental", indicando que se deberán cumplir con las medidas establecidas en los apartados 13, 14 y 15 del Documento Ambiental presentado.

Con fecha 1 de octubre de 2019 se recibe informe emitido por Confederación Hidrográfica del Guadiana en el que comunica que "Si bien parte de las parcelas afectadas ocupan la zona de policía de los cauces arroyo de Garandina y un arroyo tributario del mismo, las instalaciones asociadas a la explotación porcina proyectada se ubican a unos 190 y 144 metros al suroeste y sur de dichos cauces, respectivamente, por lo que no se prevé afección física a cauces que constituyan el DPH del estado, ni a las zonas de servidumbre y policía. En cuanto al consumo de agua, comunica que la documentación aportada por el promotor no cuantifica las necesidades hídricas totales de la actividad. Simplemente se indica que el agua provendrá de un pozo de sonde existente, no disponiendo por tanto el promotor de derechos de agua para el abasteci-



miento de la explotación ganadera pretendida. Seguidamente hace referencia a los vertidos al Dominio Público Hidráulico.

Durante el procedimiento de evaluación también se solicitó y recibió informe del Agente del Medio Natural.

3. Análisis según los criterios del anexo X de la Ley 16/2015, de 23 de abril, de protección ambiental de la Comunidad Autónoma de Extremadura.

Una vez analizada la documentación que obra en el expediente, y considerando las respuestas recibidas a las consultas practicadas, se realiza el siguiente análisis para determinar la necesidad de sometimiento del proyecto al procedimiento de evaluación de impacto ambiental ordinaria previsto en la subsección 1.ª de la sección 2.ª del capítulo VII, del título I, según los criterios del anexo X, de la Ley 16/2015, de 23 de abril, de protección ambiental de la Comunidad Autónoma de Extremadura.

— Características de proyecto.

La ejecución del proyecto conlleva el uso de las naves proyectadas en la explotación porcina, así como del resto de instalaciones auxiliares (fosas/balsa de purines, estercolero, vestuario).

Los recursos naturales que se utilizarán durante la fase de funcionamiento se deberán a la ocupación del suelo por parte de las instalaciones, además de los cereales suministrados para la alimentación de los animales (pienso) y el agua para bebida de los animales, así como la utilizada en la limpieza de las instalaciones.

Los residuos generados durante el funcionamiento de la explotación porcina, según el documento ambiental aportado, serán principalmente cadáveres de animales y residuos zoonosanitarios.

Los estiércoles y purines serán aplicados como abono orgánico.

— Ubicación del proyecto.

La explotación porcina se ubicará en las parcelas 8, 12, 13, 42 y 43 del polígono 12 del término municipal de Villalba de los Barros (Badajoz), destinándose al cultivo de olivares y viñas la superficie de parcela que no forma parte de la explotación porcina.

— Características del potencial impacto.

Incidencia sobre el suelo, la geología y geomorfología: el impacto sobre estos factores será el ocasionado por la ocupación de las instalaciones, corrales de manejo y patios. La zona en la que se ubican presenta una pendiente media del 4 %. Aplicando las correspondientes medidas preventivas estas afecciones no deberían ser significativas.

Incidencia sobre las aguas superficiales y subterráneas: parte de las parcelas afectadas ocupan la zona de policía de los cauces arroyo de Garandina y un arroyo tributario del mismo. Para evitar la contaminación de las aguas superficiales y subterráneas originada por una incorrecta gestión de los purines y estiércoles, la explotación porcina se diseña con fosas/balsa de retención impermeabilizadas.

Incidencia sobre la vegetación y hábitats: el hecho de que algunas de las instalaciones de la explotación porcina sean de nueva construcción y que el plan de manejo propuesto es en naves de secuestro y corrales en régimen intensivo y patios de ejercicio, hacen que la incidencia sobre estos factores esté localizada en una zona determinada sin extenderse a la totalidad de la parcela.

Incidencia sobre la fauna y sobre la Red Natura y Áreas Protegidas: en el informe emitido por el Servicio de Conservación de la Naturaleza y Áreas Protegidas se especifica que la actividad no se encuentra incluida en espacios de la Red de Áreas Protegidas de Extremadura, y no afecta a hábitats de interés comunitario o especies protegidas.

Incidencia sobre el paisaje: se prevé que el impacto sobre el paisaje sea mínimo debido a que el proyecto se localiza en una zona de carácter agropecuario y a la aplicación de medidas de integración paisajística.

Se trata de una actividad que no afecta negativamente a valores de flora, fauna y paisaje presentes en el entorno inmediato, ni en la superficie en la que se ubica el proyecto. No afecta a espacios de la Red Natura 2000, especies de la Directiva 2009/147/CE, del Parlamento Europeo y del Consejo, de 30 de noviembre de 2009, relativa a la conservación de las aves silvestres, especies protegidas incluidas en el Catálogo Regional de Especies Amenazadas de Extremadura (Decreto 37/2001, de 6 de marzo, por el que se regula el Catálogo Regional de Especies Amenazadas de Extremadura), ni a hábitats incluidos en el anexo I de la Directiva 92/43/CEE del Consejo, de 21 de mayo de 1992, relativa a la conservación de los hábitats naturales y de la fauna y flora silvestres.

No incide de forma negativa sobre el patrimonio arqueológico conocido, recursos naturales, hidrología superficial y subterránea. No son previsibles, por ello, efectos significativos sobre el medio ambiente en los términos establecidos en el presente informe.



— Condiciones de carácter general:

1. Serán de aplicación todas las medidas correctoras propuestas en este condicionado ambiental y las incluidas en el estudio de impacto ambiental, mientras no sean contradictorias con las primeras.
2. Cualquier modificación del proyecto evaluado deberá ser comunicada a la Dirección General de Sostenibilidad, de conformidad con lo dispuesto en el artículo 9.2.g) de la Ley 16/2015, de 23 de abril, de protección ambiental de la Comunidad Autónoma de Extremadura.

— Medidas en la fase de adaptación y construcción:

1. Para facilitar la integración paisajística, los acabados de las construcciones deberán ser de tonos que se integren en el entorno, utilizando tonos tostados, ocres o albero para los exteriores y rojo mate o verde para las cubiertas de naves. Otras instalaciones auxiliares con acabados metálicos como tolvas, silos y/o depósitos de agua, deberán ser de color similar al de las cubiertas. En cualquiera de los elementos constructivos no deben utilizarse tonos llamativos o brillantes.
2. La explotación porcina dispondrá de un sistema estanco para la recogida y almacenamiento de los purines y de las aguas de limpieza generadas en las naves de secuestro, lazareto y estercolero, que evite el riesgo de filtración y contaminación de las aguas superficiales y subterráneas. Para ello, dispondrá de red de saneamiento mediante tuberías, y una balsa de purines con cubierta impermeable que garantice su estanqueidad. Las fosas/balsa de purines deberán contar con capacidad suficiente para almacenar la producción de, al menos, tres meses de purines. La balsa de purines contará con una cuneta o un talud perimetral que evite el acceso de aguas de escorrentía, y además, dispondrán de un cerramiento perimetral que impida el acceso de personas y animales. Para controlar su estanqueidad, junto a la balsa se dispondrán pozos testigos capaces de detectar roturas o mal funcionamiento del sistema de impermeabilización. La frecuencia de vaciado de la balsa será siempre antes de superar los 2/3 de su capacidad. En el caso de detectarse productos químicos (desinfectantes), el vertido final almacenado será entregado a un gestor de residuos autorizado por el organismo competente, y para el caso que no haya presencia de dichos residuos, el vertido final podrá ser empleado como fertilizante orgánico.
3. Se dispondrá de patios de ejercicio con una superficie total de 13.932 m<sup>2</sup> repartidos en 3 patios de 2.125 m<sup>2</sup>, 1.350 m<sup>2</sup> y 10.457 m<sup>2</sup> de superficie cada uno de ellos. El manejo de los patios cumplirá con las siguientes condiciones:

La duración de la estancia de los cerdos en los patios será de mayo a noviembre, permaneciendo el resto del tiempo en periodo de regeneración mediante siembra de alguna pradera o leguminosa.

En los periodos de lluvia, para evitar el arrastre de las deyecciones por el agua y la erosión de los patios, se recluirán los animales en las naves de secuestro.

4. La explotación porcina dispone de un estercolero, que deberá contar con tratamiento impermeabilizante que garantice su estanqueidad. La capacidad de almacenamiento del estercolero será de, al menos, la producción de 15 días de estiércoles sólidos. El estercolero se deberá vaciar antes de superar los 2/3 de su capacidad, momento en el que se comprobará que se encuentra en condiciones óptimas, reparando cualquier deficiencia. Contará con pendiente para que los lixiviados que se produzcan se dirijan a una fosa de purines. El estercolero se deberá cubrir mediante la construcción de un cobertizo o una cubierta flexible (plástica), que impida el acceso de pluviales al cubeto.
5. En el caso de instalar aseos, las aguas residuales generadas en ellos serán almacenadas en una fosa séptica estanca (diferente a la balsa de purines) y se gestionarán por gestor autorizado.
6. Según la documentación aportada no existirá iluminación exterior.
7. Los residuos generados durante la fase de adaptación deberán ser gestionados conforme a lo establecido en el Real Decreto 105/2008, de 1 de febrero, por el que se regula la producción y gestión de los residuos de construcción y demolición, y por el Decreto 20/2011, de 25 de febrero, por el que se establece el régimen jurídico de la producción, posesión y gestión de los residuos de construcción y demolición en la Comunidad Autónoma de Extremadura.
8. Al finalizar los trabajos de adaptación se llevará a cabo una limpieza general de todos aquellos restos generados.

— Medidas en la fase de funcionamiento:

1. Tratamiento y gestión del estiércol. Para el control del programa de gestión de purines o estiércol, la explotación deberá disponer de un "Libro de Registro de Gestión de Estiércoles" que recoja de forma detallada los volúmenes extraídos y el destino de cada partida. En el caso de que se eliminen como abono orgánico se dispondrá, además, de un "Plan de Aplicación Agrícola" de los estiércoles en el que conste, por años, la



producción de estiércoles o purines, su contenido en nitrógeno, así como las parcelas donde se aplica, qué se cultiva y en qué momento se realizan las aplicaciones. La aplicación agrícola se realizará cumpliendo las siguientes condiciones:

- La aplicación total de nitrógeno / ha por año será inferior a 80 kg en cultivos de secano y 170 kg en regadío. Para los cálculos se tendrán en cuenta todos los aportes de nitrógeno en la finca (purines o estiércol procedente de ganado, fertilizantes con contenido en nitrógeno, etc.).
  - Se buscarán los momentos de máximas necesidades de los cultivos. No se harán en suelos con pendientes superiores al 10 %, ni en suelos inundados o encharcados, ni antes de regar ni cuando el tiempo sea lluvioso. Se dejará sin abonar una franja de 100 m de ancho alrededor de todos los cursos de agua. No se aplicarán a menos de 300 m de una fuente, pozo o embalse que suministre agua para el consumo humano. No se aplicará de forma que cause olores u otras molestias a los vecinos. La distancia mínima para la aplicación del purín sobre el terreno, respecto de núcleos de población será de 1.000 m.
2. Tratamiento y gestión de otros residuos y subproductos animales. Los residuos generados en el desarrollo de la actividad deberán ser gestionados conforme a lo establecido en la Ley 22/2011, de 28 de julio de residuos y suelos contaminados. La gestión de residuos deberá ser realizada por empresas que estén registradas conforme a lo establecido en la Ley 22/2011.

Los residuos peligrosos generados en las instalaciones deberán envasarse, etiquetarse y almacenarse conforme a lo establecido en la normativa vigente y normas técnicas de aplicación. El tiempo máximo para el almacenamiento de residuos peligrosos no superará los seis meses.

La eliminación de los cadáveres se efectuará conforme a las disposiciones del Reglamento (CE) n.º 1069/2009 del Parlamento Europeo y del Consejo de 21 de octubre de 2009 por el que se establecen las normas sanitarias aplicables a los subproductos animales y los productos derivados no destinados al consumo humano y por el Reglamento (UE) n.º 142/2011, de la Comisión de 25 de febrero de 2011. Se observará que el almacenamiento de los cadáveres se realice en condiciones óptimas y fuera del recinto de la instalación.

3. Medidas de protección. Para facilitar la salida de los animales que pudieran caer accidentalmente en la balsa de retención, se instalarán dispositivos que aumenten la rugosidad de la superficie de la lámina impermeabilizadora. Estos dispositivos deberán ser fijos y duraderos en el tiempo (en caso de deterioro ser sustituidos), y



podrán consistir en bandas de PVC rugoso (tipo moqueta), entramados metálicos, o material reutilizado como cintas transportadoras de goma con rugosidades, etc. Cada dispositivo será de aproximadamente un metro de ancho y se colocará al menos una en cada lado.

En todo caso, si como consecuencia del manejo de la explotación se produjese la degradación física del suelo, la pérdida de vegetación o la contaminación por nitratos de las aguas será responsabilidad del propietario, el cual deberá adoptar las medidas correspondientes para la recuperación del medio.

4. Queda prohibido, con carácter general, el vertido directo o indirecto de aguas y productos residuales susceptibles de contaminar las aguas continentales o cualquier otro elemento del dominio público hidráulico, salvo que cuente con la previa autorización administrativa de la Confederación Hidrográfica del Guadiana.
5. Medidas adicionales. Efectuar los procesos de limpieza, desinfección y desinsectación de forma periódica, para mantener las instalaciones existentes en buenas condiciones higiénico-sanitarias. No obstante, al final de cada ciclo se realizarán vacíos sanitarios de las instalaciones que albergan los animales.

— Medidas para la protección del patrimonio arqueológico:

Si durante la ejecución de los trabajos de adaptación o durante el desarrollo de la actividad propia de la explotación se hallasen restos u objetos con valor arqueológico, el promotor y/o la dirección facultativa de la misma paralizarán inmediatamente los trabajos, tomarán las medidas adecuadas para la protección de los restos y comunicarán su descubrimiento en el plazo de cuarenta y ocho horas a la Consejería de Cultura, Turismo y Deportes.

— Medidas a acometer en el Plan de Reforestación:

1. Se creará una pantalla vegetal, implantando especies arbóreas y/o arbustivas autóctonas alrededor de las instalaciones, incluidos los patios de ejercicio, a fin de minimizar el impacto paisajístico. Las plantaciones se realizarán sin un marco determinado, distribuidas en bosquetes.
2. Se asegurará el éxito de la reforestación, para lo cual se realizará un mantenimiento adecuado, así como la reposición de las marras que fueran necesarias.





— Medidas correctoras una vez finalizada la actividad:

1. Al final de la actividad productiva, se procederá al derribo de las construcciones, al desmantelamiento de las instalaciones y al relleno de las balsas y/o fosas. El objetivo de la restauración será que los terrenos recuperen su aptitud agrícola original, demoliendo adecuadamente las instalaciones, y retirando los residuos a gestor autorizado.
2. Si una vez finalizada la actividad se pretendiera adaptar las instalaciones para otro uso distinto, éstas deberán adecuarse al nuevo uso. Dicha modificación deberá contar con todos los informes y autorizaciones exigibles en su caso.

— Programa de vigilancia ambiental y seguimiento ambiental:

1. El promotor deberá disponer de un programa de vigilancia ambiental que deberá contener, al menos, un informe anual sobre el seguimiento de las medidas incluidas en el informe de impacto ambiental.
2. En base al resultado de estos informes se podrán exigir medidas correctoras suplementarias para corregir las posibles deficiencias detectadas, así como otros aspectos relacionados con el seguimiento ambiental no recogidos inicialmente.

— Otras disposiciones:

1. Se deberá informar del contenido de este informe a todos los operarios que vayan a realizar las diferentes actividades. Asimismo, se dispondrá de una copia de la presente resolución en el lugar donde se desarrollen los trabajos.
2. El promotor comunicará a la Dirección General de Sostenibilidad con una antelación mínima de una semana la fecha de comienzo de las obras.
3. Se comunicará el final de las obras a la Dirección General de Sostenibilidad para verificar el cumplimiento del condicionado del Informe de Impacto Ambiental en su ejecución y, en su caso, poder exigir medidas de carácter ambiental adicionales a las fijadas por aquella para corregir posibles deficiencias detectadas.
4. Para las actuaciones en Zona de Policía y/o para el vertido de aguas residuales deberá contar con la correspondiente autorización administrativa emitida por el Organismo de Cuenca. La explotación contará con la concesión de aguas públicas que ampare el uso ganadero antes del comienzo de ejercer la actividad.



5. En el caso de ser necesaria la instalación de cerramientos, se atenderá a lo dispuesto en el Decreto 226/2013, de 3 de diciembre, por el que se regulan las condiciones para la instalación, modificación y reposición de los cerramientos cinegéticos y no cinegéticos en la Comunidad Autónoma de Extremadura.
6. Si durante el desarrollo de la actividad se detectara la presencia de alguna especie de fauna o flora silvestre incluida en el Catálogo de Especies Amenazadas de Extremadura (Decreto 37/2001, de 6 de marzo, por el que se regula el Catálogo Regional de Especies Amenazadas de Extremadura) y/o en el Catálogo Español de Especies Amenazadas (Real Decreto 139/2011, de 4 de febrero, para el desarrollo del Listado de Especies Silvestres en Régimen de Protección Especial y del Catálogo Español de Especies Amenazadas), que pudiera verse afectada por aquella, se estará a lo dispuesto por el personal de la Dirección General de Sostenibilidad, previa comunicación de tal circunstancia.
7. La Dirección General de Sostenibilidad podrá adoptar de oficio nuevas medidas protectoras, correctoras y/o complementarias, al objeto de paliar posibles impactos ambientales no detectados en la fase de evaluación de impacto ambiental del proyecto.

El informe de impacto ambiental no será objeto de recurso alguno sin perjuicio de los que, en su caso, procedan en vía administrativa o judicial frente al acto, en su caso, de autorización del proyecto.

El informe de impacto ambiental perderá su vigencia y cesará en la producción de los efectos que le son propios si no se hubiera autorizado el proyecto en el plazo de cinco años a contar desde su publicación en el Diario Oficial de Extremadura.

Mérida, 18 de febrero de 2020.

El Director General de Sostenibilidad,  
JESÚS MORENO PÉREZ

**ANEXO III**

## PROGRAMA DE GESTIÓN DE PURINES

La explotación porcina dispondrá de la superficie de aplicación de purines y estiércoles que se relaciona a continuación para justificar el cumplimiento del apartado a.1 del condicionado de la presente resolución:

TÉRMINO MUNICIPAL	POLÍGONO	PARCELA	RECINTO	SUPERFICIE (Has)
VILLALBA DE LOS BARROS	12	20	1	1,4008
SANTA MARTA	3	234	1	5,5914
			3	0,9406
			5	0,0135
			6	0,4742
VILLALBA DE LOS BARROS	12	118	1	6,4528
SANTA MARTA	20	30	1	8,7644
			2	3,8807
			3	0,0709
			4	6,5551



TÉRMINO MUNICIPAL	POLÍGONO	PARCELA	RECINTO	SUPERFICIE (Has)
SANTA MARTA	10	41	3	1,4450
SANTA MARTA	10	40	1	1,7017
			2	0,0380
SANTA MARTA	6	16	1	0,0623
			2	6,8985
SANTA MARTA	6	251	1	1,1595
			2	0,8545
SANTA MARTA	6	287	1	1,7365
SANTA MARTA	6	286	1	1,9507
SANTA MARTA	10	42	1	1,2646
			2	0,0237
SANTA MARTA	23	185	1	6,1306
			2	3,8589
SANTA MARTA	10	176	1	1,0304



TÉRMINO MUNICIPAL	POLÍGONO	PARCELA	RECINTO	SUPERFICIE (Has)
SANTA MARTA	10	178	1	0,9614
SANTA MARTA	21	112	1	2,8488
FUENTE DELMAESTRE	9	262	1	0,3306
FUENTE DELMAESTRE	9	263	1	0,4871
SANTA MARTA	18	60	1	0,4769
SANTA MARTA	18	209	1	3,2250
			3	2,5873
SANTA MARTA	15	86	1	1,0733
			2	0,0313
SANTA MARTA	14	33	1	0,6493
SANTA MARTA	15	22	1	0,2699
	14	37	1	1,1586
			2	0,1807



TÉRMINO MUNICIPAL	POLÍGONO	PARCELA	RECINTO	SUPERFICIE (Has)
SANTA MARTA	21	75	1	7,4225
SANTA MARTA	3	109	1	2,0574
			2	0,4577
			3	1,9582
			5	0,0987
SANTA MARTA	3	111	1	1,3720
			3	0,0272
			1	2,4929
VILLALBA DE LOS BARROS	12	3	1	1,6091
SANTA MARTA	21	118	2	8,1117
SANTA MARTA	22	99	1	0,7860
SANTA MARTA	22	100	2	2,0682
SANTA MARTA	22	96	2	0,2214
			5	4,1031



TÉRMINO MUNICIPAL	POLÍGONO	PARCELA	RECINTO	SUPERFICIE (Has)
SANTA MARTA	10	33	1	4,4500
			3	3,9877
SANTA MARTA	10	187	1	5,2628
			6	3,3019
SUPERFICIE ÚTIL TOTAL				123,2980

**ANEXO GRÁFICO**

Imagen 1. Planta de las instalaciones



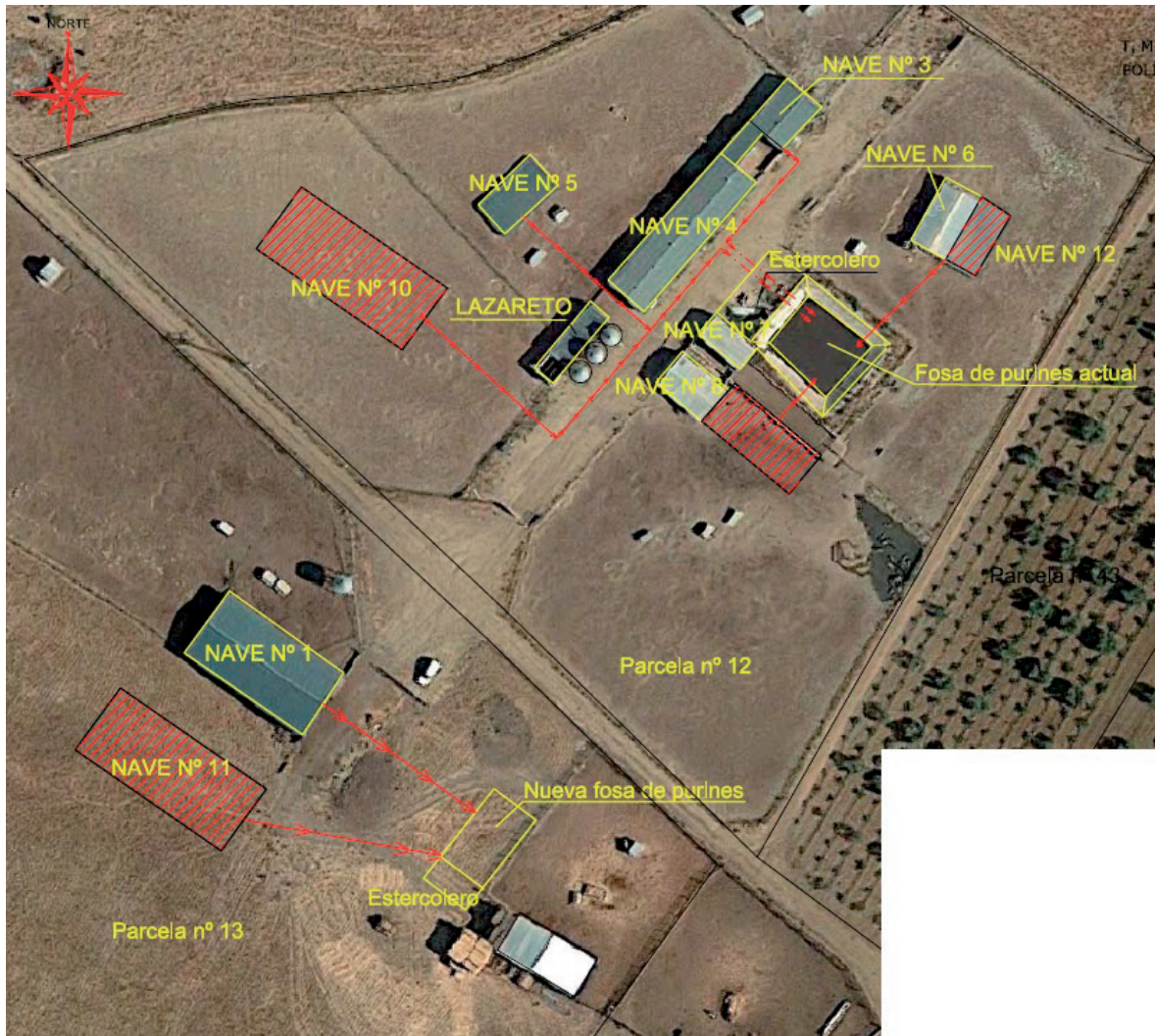
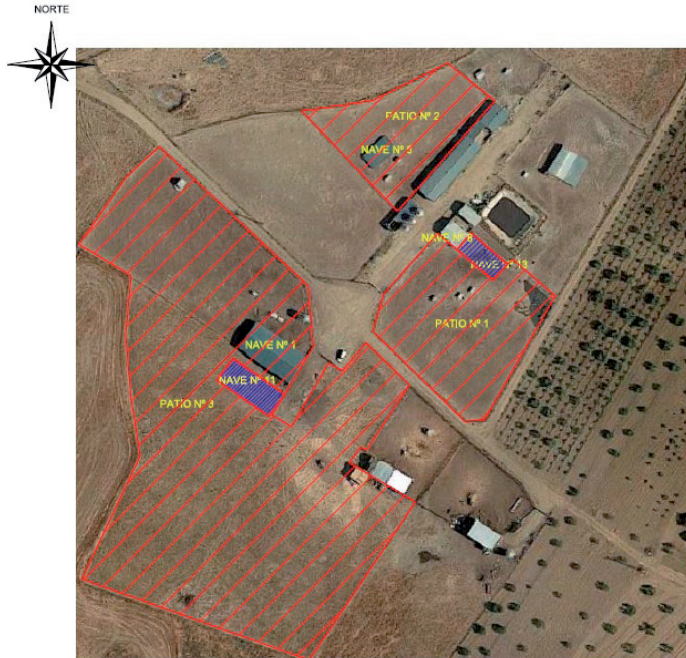

T. M. DE VILLALBA DE LOS BARROS (BADAJOZ)  
POLÍGONO Nº 12

**2. PATIOS DE EJERCICIO**

**PATIO Nº 1:**

Superficie: 2125 m<sup>2</sup>.

Pendiente: 4 %

Cerramiento existente: Mallazo electrosoldado perimetral de 1,5 m de altura.

Permanencia: Mayo a Noviembre

Ubicación: x: 710378/ y: 4276876

Capacidad: Nave nº 7 y nave nº 13: 29+44 = 73 cerdos.

**PATIO Nº 2:**

Superficie: 1350 m<sup>2</sup>.

Pendiente: 4 %

Cerramiento existente: Mallazo electrosoldado perimetral de 1,5 m de altura.

Permanencia: Mayo a Noviembre

Ubicación: x: 710356/ y: 4276942

Capacidad: Nave nº 5 = 54 cerdos.

**PATIO Nº 3:**

Superficie: 10457 m<sup>2</sup>.

Pendiente: 7 %

Cerramiento existente: Mallazo electrosoldado perimetral de 1,5 m de altura.

Permanencia: Mayo a Noviembre

Ubicación: x: 710308/ y: 4276812

Capacidad: Nave nº 1 y nave nº 11: 188+284 = 472 cerdos.

Imagen 2. Ubicación de los patios de ejercicio, superficies y coordenadas geográficas

