



CONSEJERÍA PARA LA TRANSICIÓN ECOLÓGICA Y SOSTENIBILIDAD

RESOLUCIÓN de 7 de octubre de 2020, de la Dirección General de Sostenibilidad, por la que se otorga autorización ambiental unificada para la explotación avícola de cebo de pollos, promovida por D. José Bizarro Candil, en el término municipal de Higuera de Vargas (Badajoz). (2020062106)

ANTECEDENTES DE HECHO

Primero. Con fecha 1 de marzo de 2018 tiene entrada en el Registro Único de la Junta de Extremadura, la solicitud de Autorización Ambiental Unificada (AAU) para la ampliación de una explotación avícola de cebo de pollos ubicada en el término municipal de Higuera de Vargas (Badajoz) y promovida por José Bizarro Candil, con domicilio social en C/ Castro Fuerte, n.º 18, C.P. 06129 de Zahínos (Badajoz).

Segundo. El proyecto consiste en la legalización y ampliación de una explotación avícola de cebo de pollos en régimen de explotación intensivo con capacidad para 39.500 pollos por ciclo. Esta actividad está incluida en el ámbito de aplicación de la Ley 16/2015 de 23 de abril, de protección ambiental de la Comunidad Autónoma de Extremadura. En particular en la categoría 1.1 del anexo II.

La actividad se llevará a cabo en el término municipal de Higuera de Vargas (Badajoz), y más concretamente en el polígono 6, parcela 292, con una superficie total de 16,31 ha. Las características esenciales del proyecto se describen en la presente resolución.

Tercero. Para dar cumplimiento a lo dispuesto en el artículo 16.4 de la Ley 16/2015, de 23 de abril, de protección ambiental de la Comunidad Autónoma de Extremadura, con fecha 15 de marzo de 2018 y 3 de abril de 2020, se remite copia del expediente al Ayuntamiento Higuera de Vargas, a fin de que por parte de éste se promoviese la participación real y efectiva de las personas interesadas, en todo caso, de los vecinos inmediatos, en el procedimiento de otorgamiento de la autorización ambiental unificada. Del mismo modo, se le indicaba que disponía de un plazo de 20 días desde la recepción del expediente, para remitir un Informe Técnico que se pronuncie sobre la adecuación de la instalación a todas aquellas materias de competencia municipal, de conformidad con lo dispuesto en el artículo 25.2 de la Ley 7/1985, de 2 de abril, reguladora de las Bases de Régimen Local.

Cuarto. Con fecha 20 de marzo de 2018, el órgano ambiental publica anuncio en su sede electrónica, poniendo a disposición del público, durante un plazo de 10 días, la información relativa al procedimiento de solicitud de autorización ambiental unificada, de conformidad con lo dispuesto en el artículo 16.5 de la Ley 16/2015, de 23 de abril, de protección ambiental de la Comunidad Autónoma de Extremadura.



Quinto. La explotación cuenta con resolución favorable de Impacto Ambiental de fecha 20 de mayo de 2019 que se incluye íntegro en el anexo III de la presente resolución.

Sexto. Para dar cumplimiento a las prescripciones del artículo 16.6 de la Ley 16/2015, de 23 de abril, de protección ambiental de la Comunidad Autónoma de Extremadura, el Ayuntamiento de Higuera de Vargas remite informe de fecha 28 de noviembre de 2018, sobre la adecuación de la instalación a todas aquellas materias de competencia municipal, de conformidad con lo dispuesto en el artículo 25.2 de la Ley 7/1985, de 2 de abril, reguladora de las Bases de Régimen Local.

Séptimo. Tal y como dispone el artículo 16.8 de la Ley 16/2015, de 23 de abril, de protección ambiental de la Comunidad Autónoma de Extremadura, el órgano ambiental dirige oficio, de fecha 10 de julio de 2020, al Ayuntamiento de Higuera de Vargas (Badajoz), a José Bizarro Candil, así como a las asociaciones AMUS, ADENEX, Ecologistas en Acción, Greenpeace y SEO/BirdLife, otorgándoles el preceptivo trámite de audiencia, por plazo de diez días.

Octavo. A los anteriores Antecedentes de Hecho, le son de aplicación los siguientes,

FUNDAMENTOS DE DERECHO

Primero. Es órgano competente para la resolución del presente procedimiento la Dirección General de Sostenibilidad de la Consejería para la Transición Ecológica y Sostenibilidad, en virtud de lo dispuesto en el artículo 15 de la Ley 16/2015, de 23 de abril, de protección ambiental de la Comunidad Autónoma de Extremadura y de conformidad con el artículo 31.3 del Decreto 87/2019, de 2 de agosto, por el que se establece la estructura orgánica básica de la Administración de la Comunidad Autónoma de Extremadura.

Segundo. En aplicación del Real Decreto 463/2020, de 14 de marzo, por el que se declara el estado de alarma para la gestión de la situación de crisis sanitaria ocasionada por el Covid-19 y del Real Decreto 537/2020, de 22 de mayo, por el que se prorroga el estado de alarma, el plazo máximo para resolver este procedimiento, así como los plazos concedidos a los interesados y los previstos para los distintos trámites administrativos que se hubieran iniciado con anterioridad a la declaración del estado de alarma y que no hubieran finalizado en aquel momento han estado suspendidos desde el 14 de marzo de 2020 hasta el 1 de junio de 2020, fecha en que se reanuda el cómputo de dichos plazos.

Tercero. Conforme a lo establecido en el artículo 14.2 de la Ley 16/2015, de 23 de abril, de protección ambiental de la Comunidad Autónoma de Extremadura, "Se somete a autorización ambiental unificada el montaje, explotación, traslado o modificación sustancial, de las instalaciones de titularidad pública o privada en las que se desarrolle alguna de las actividades que se incluyen en el anexo II de la presente ley".

La actividad cuya autorización se pretende, se encuentra incluida en el ámbito de aplicación de la Ley 16/2015, de 23 de abril, de protección ambiental de la Comunidad Autónoma de



Extremadura. En concreto, en la categoría 1.1 del anexo II, relativa a "Instalaciones ganaderas, no incluidas en el anexo I, destinadas a la cría de aves, incluyendo las granjas cinegéticas, que dispongan de un número de emplazamientos o animales superior a 9.500 emplazamientos para pollos de engorde".

La actividad se llevará a cabo en el término municipal de Higuera de Vargas (Badajoz), y más concretamente en el polígono 6, parcela 292, con una superficie total de 16,31 ha. Las características esenciales del proyecto se describen en la presente resolución.

A la vista de los anteriores Antecedentes de Hecho, Fundamentos de Derecho y del informe técnico, habiéndose dado debido cumplimiento a todos los trámites previstos legalmente, la Dirección General de Sostenibilidad,

RESUELVE :

Otorgar Autorización Ambiental Unificada a favor de José Bizarro Candil, para la legalización y ampliación de una explotación avícola de cebo de pollos en régimen intensivo con una capacidad de 39.500 pollos /ciclo, en el término municipal de Higuera de Vargas (Badajoz), categoría 1.1 del anexo II, relativa a "Instalaciones ganaderas, no incluidas en el anexo I, destinadas a la cría de aves, incluyendo las granjas cinegéticas, que dispongan de un número de emplazamientos o animales superior a 9.500 emplazamientos para pollos de engorde", a los efectos recogidos en la referida norma, debiéndose, en todo caso, en el ejercicio de la actividad, dar cumplimiento al condicionado fijado a continuación y al recogido en la documentación técnica entregada, excepto en lo que ésta contradiga a la presente autorización, sin perjuicio del cumplimiento de las prescripciones establecidas en la legislación sectorial que resulte de aplicación a la actividad en cada momento. El n.º de expediente de la instalación es el AAU 18/051.

CONDICIONADO AMBIENTAL DE LA AUTORIZACIÓN AMBIENTAL UNIFICADA

- a - Tratamiento y gestión del estiércol

1. El tratamiento y gestión de los estiércoles que se generen en esta explotación avícola podrá llevarse a cabo mediante la aplicación de los mismos como abono orgánico o mediante retirada por gestor autorizado. Para el control de la gestión de los estiércoles, la instalación deberá disponer de un Libro de Registro de Gestión y de un Plan de Aplicación Agrícola conforme a lo establecido en el apartado - h - "Vigilancia y seguimiento", de forma que todas las deyecciones generadas sean gestionadas adecuadamente, conforme al Plan de Aplicación Agrícola elaborado, y dejando constancia de esta gestión en el Libro de Registro de Gestión de Estiércoles.

Este residuo podrá aparecer mezclado con materiales biodegradables empleados usualmente como cama para los animales: mezcla de virutas más aserrín, cascarilla de arroz, paja de cereales troceada, papel troceado, pipas de girasol etc.

La generación de estiércoles asociada al funcionamiento normal de la instalación se estima en 474 m³/año, que suponen unos 8.690 kg de nitrógeno /año.

2. La explotación avícola dispondrá de un estercolero para el almacenamiento de los estiércoles mezclados con la cama generados en la nave de engorde, el mismo deberá cumplir los siguientes requisitos:

- Esta infraestructura consistirá en una superficie estanca e impermeable, que evite el riesgo de filtración y contaminación de las aguas superficiales y subterráneas por los lixiviados que pudieren producirse.
- Deberá contar con un sistema de recogida de lixiviados conectado a una fosa estanca de almacenamiento de aguas residuales.
- Para disminuir las emisiones gaseosas se deberá cubrir el estiércol, bien mediante la construcción de un cobertizo o bien mediante la colocación de una cubierta flexible (plástico).

El estercolero deberá tener el tamaño adecuado para la retención de la producción de al menos 50 días, que permita llevar a cabo la gestión adecuada de los mismos. A estos efectos, la capacidad mínima total de retención del estercolero será de al menos 65 m³.

El estercolero deberá vaciarse antes de superar los 2/3 de su capacidad. No obstante, cada 20 días como máximo se deberá retirar completamente su contenido, momento que se aprovechará para el mantenimiento de esta infraestructura, comprobando que se encuentra en condiciones óptimas, y reparando cualquier deficiencia en caso de una evaluación desfavorable de la instalación.

3. En la aplicación de los estiércoles como abono orgánico en superficies agrícolas, se tendrán en cuenta las siguientes limitaciones:

- La aplicación total de kilogramos de nitrógeno por hectárea y año (kg N/ha×año) será inferior a 170 kg N/ha×año en regadío, y a 80 kg N/ha×año en cultivos de secano. Las aplicaciones se fraccionarán de forma que no se superen los 45 kg N/ha por aplicación en secano y los 85 kg N/ha en regadío.
- No se harán aplicaciones sobre suelo desnudo, se buscarán los momentos de máxima necesidad del cultivo, no se realizarán aplicaciones en suelos con pendientes superiores al 10 %, ni en suelos inundados o encharcados, ni antes de regar ni cuando el tiempo amenace lluvia. No se aplicará de forma que causen olores u otras molestias a los veci-



nos, debiendo para ello enterrarse, si el estado del cultivo lo permite, en un periodo inferior a 24 horas.

- Se dejará una franja de 100 m de ancho sin abonar alrededor de todos los cursos de agua, no se aplicarán a menos de 300 m de una fuente, pozo o perforación que suministre agua para el consumo humano, ni tampoco si dicha agua se utiliza en naves de ordeño. La distancia mínima para la aplicación sobre el terreno, respecto de núcleos de población será de 1.000 metros y de 200 respecto a otras explotaciones ganaderas.

- b - Producción, tratamiento y gestión de residuos

1. Los residuos peligrosos que se generarán por la actividad de la instalación serán:

| RESIDUO | ORIGEN | CÓDIGO LER* |
|--|--|-------------|
| Residuos cuya recogida y eliminación son objeto de requisitos especiales para prevenir infecciones | Tratamiento o prevención de enfermedades de animales | 18 02 02 |
| Envases que contienen restos de sustancias peligrosas | Residuos de envases de sustancias utilizadas en el tratamiento o la prevención de enfermedades de animales | 15 01 10 |
| Productos químicos que consisten en, o contienen, sustancias peligrosas | Tratamiento o prevención de enfermedades de animales | 18 02 05 |
| Tubos fluorescentes | Trabajos de mantenimiento de la iluminación de las instalaciones | 20 01 21 |

(1) LER: Lista Europea de Residuos publicada por la Decisión de la Comisión 2014/955/UE de 18 de diciembre de 2014.



2. Los residuos no peligrosos que se generarán con mayor frecuencia son los siguientes:

| RESIDUO | ORIGEN | CÓDIGO LER |
|---|--|------------|
| Papel y cartón | Residuos asimilables a los municipales | 20 01 01 |
| Plástico | Residuos asimilables a los municipales | 20 01 39 |
| Mezcla de residuos municipales | Residuos asimilables a los municipales | 20 03 01 |
| Objetos cortantes y punzantes | Tratamiento o prevención de enfermedades de animales | 18 02 01 |
| Residuos cuya recogida y eliminación no son objeto de requisitos especiales para prevenir infecciones | Tratamiento o prevención de enfermedades de animales | 18 02 03 |
| Medicamentos distintos a los especificados en el 18 02 07 | Tratamiento o prevención de enfermedades de animales | 18 02 08 |
| Residuos de construcción y demolición | Operaciones de mantenimiento o nuevas infraestructuras | 17 01 07 |
| Lodos de fosa séptica | Aguas negras de aseos y servicios | 20 03 04 |



3. La gestión y generación de cualquier otro residuo no indicado en los apartados b.1 o b.2, deberá ser comunicada a esta Dirección General de Sostenibilidad.
4. Junto con el certificado final de obra el titular de la instalación deberá indicar a esta Dirección General de Sostenibilidad qué tipo de gestión y qué gestores autorizados o inscritos de conformidad con la Ley 22/2011, de residuos y suelos contaminados, se harán cargo de los residuos generados por la actividad con el fin último de su valorización o eliminación, incluyendo los residuos asimilables a urbanos. Éstos deberán estar registrados como Gestores de Residuos según corresponda.
5. Queda expresamente prohibida la mezcla de los residuos generados entre sí o con otros residuos. Los residuos deberán segregarse desde su origen, disponiéndose de los medios de recogida y almacenamiento intermedio adecuados para evitar dichas mezclas.
6. La eliminación de los cadáveres se efectuará conforme a las disposiciones del Reglamento (CE) n.º 1069/2009 del Parlamento Europeo y del Consejo de 21 de octubre de 2009 por el que se establecen las normas sanitarias aplicables a los subproductos animales y los productos derivados no destinados al consumo humano y por el Reglamento (CE) n.º 142/2011, de la Comisión de 25 de febrero de 2011. Se observará que el almacenamiento de los cadáveres se realice en condiciones óptimas y fuera del recinto de la instalación.

- c - Medidas relativas a la prevención, minimización y control
de las emisiones contaminantes a la atmósfera

Los contaminantes emitidos a la atmósfera y sus respectivos focos de emisión serán los siguientes:

| CONTAMINANTE | ORIGEN |
|------------------|---|
| N ₂ O | Almacenamientos exteriores de estiércoles |
| NH ₃ | Volatilización en el estabulamiento |
| | Almacenamientos exteriores de estiércoles |
| CH ₄ | Volatilización en el estabulamiento |
| | Almacenamientos exteriores de estiércoles |



Dado el marcado carácter difuso de las emisiones de estos contaminantes y, por tanto, la enorme dificultad existente en el control de las emisiones mediante valores límite de emisión se sustituyen por la obligada aplicación de mejores técnicas disponibles.

- d - Emisiones contaminantes al suelo y a las aguas subterráneas

1. Las principales emisiones líquidas y sus respectivos focos de emisión serán los siguientes:

| EMISIÓN | FOCO DE EMISIÓN |
|-------------------|---|
| Lixiviados | Estercolero y, en menor medida, naves de engorde, durante el almacenamiento del estiércol mezclado con la cama. |
| Aguas de limpieza | Naves de engorde, durante las tareas de limpieza de las naves de engorde tras la salida de los animales para sacrificio y la retirada del estiércol y de la cama. |

2. Ninguna de las emisiones indicadas en el apartado anterior se podrá verter ni directa ni indirectamente al dominio público hidráulico. Las aguas de limpieza vendrán recogidas en fosa estanca cuyas características y capacidad vienen recogidas en el punto d.4 y en el anexo I de la presente resolución.
3. Las aves permanecerán en todo momento en las naves de engorde de la instalación, cuyas paredes y soleras deberán ser impermeables para evitar infiltraciones, y el estiércol mezclado con la cama será gestionado conforme a lo establecido en el apartado - a - "Tratamiento y gestión del estiércol".
4. Para el almacenamiento de las aguas de limpieza de la nave de engorde y lixiviados del estercolero se construirá una fosa estanca. A estos efectos, la fosa deberá:
 - Ser impermeable y cerrada para evitar infiltraciones o vertidos que pudieran contaminar las aguas subterráneas o superficiales.
 - Estar conectada mediante una red de saneamiento adecuada al estercolero y las naves de engorde.
 - Contar con un volumen mínimo de almacenamiento de 13 m³.



La gestión de los residuos acumulados en estas fosas deberá realizarla un gestor autorizado para la gestión de los residuos no peligrosos de código LER 20 03 04 o ser gestionadas conforme a lo establecido en el apartado - a - "Tratamiento y gestión del estiércol" si no contienen restos de sustancias químicas.

5. Periódicamente deberán vigilarse los niveles de la fosa estanca para evitar que pudiera rebosar. La vigilancia deberá extremarse en los momentos de máximo caudal de vertido, como puede ser durante las tareas de limpieza de las naves de engorde tras la salida de los animales para sacrificio y la retirada del estiércol y de la cama.

Después de la limpieza de las instalaciones que sucede a cada ciclo de engorde, la fosa que recojan las aguas de limpieza de la nave de engorde deberá vaciarse completamente, momento que se aprovechará para el mantenimiento de estas infraestructuras, comprobando que se encuentran en condiciones óptimas, y reparando cualquier deficiencia en caso de una evaluación desfavorable.

6. No se permitirá la construcción de otras instalaciones para la recogida y almacenamiento de aguas de limpieza, lixiviados o cualquier otra agua residual procedente de las instalaciones de la explotación, mientras éstas no cuenten con las mismas características establecidas para la fosa estanca indicada en el apartado d.4.

7. Los vestuarios del personal de la explotación si contaran con aseos, es necesario que cuenten con sistema de saneamiento a fosa séptica. En el caso de que se instalará deberá disponer de un sistema de saneamiento independiente, para las aguas generadas en los mismos, que terminará en una fosa estanca e impermeable, con capacidad suficiente. A los efectos de proteger adecuadamente la calidad de las aguas que conforman el Dominio Público Hidráulico (DPH), habrá de observarse el cumplimiento de las siguientes prescripciones:

- El depósito para almacenamiento de aguas residuales se ubicará a más de 100 metros del DPH.
- Se deberá garantizar la completa estanqueidad del referido depósito mediante el correspondiente certificado suscrito por técnico competente y visado por el colegio profesional correspondiente.
- En la parte superior del depósito se instalará una tubería de ventilación al objeto de facilitar la salida de gases procedentes de la fermentación anaerobia.

El depósito deberá ser vaciado por un gestor de residuos debidamente autorizado para la gestión del residuo no peligroso de código LER 20 03 04; con la periodicidad adecuada para evitar el riesgo de rebosamiento del mismo. A tal efecto, se deberá



tener a disposición de los organismos encargados de velar por la protección del Medio Ambiente, a petición del personal acreditado por los mismos, la documentación que acredite la recogida y destino adecuados de las aguas residuales acumuladas en dicho depósito; y, asimismo, se deberá comunicar a dichos organismos cualquier incidencia que pueda ocurrir.

8. El titular de la instalación deberá favorecer que las aguas pluviales no contaminadas se evacuen de forma natural, hasta la parte exterior de las instalaciones, haciéndose especial mención a aquéllas que caigan sobre el techo de las naves. A tales efectos, se considerarán aguas pluviales no contaminadas las que no entren en contacto con los animales o con sus deyecciones.

- e - Medidas de prevención y reducción de la contaminación lumínica

Condiciones generales:

1. La presente autorización se concede con los límites y condiciones técnicas que se establecen a continuación. Cualquier modificación de lo establecido en estos límites y condiciones deberá ser autorizada previamente.
2. A las instalaciones de alumbrado exterior les serán de aplicación las disposiciones relativas a contaminación lumínica, recogidas en el Real Decreto 1890/2008, de 14 de noviembre, por el que se aprueba el Reglamento de eficiencia energética en instalaciones de alumbrado exterior y sus Instrucciones técnicas complementarias EA-01 a EA-07.

Condiciones técnicas:

Requerimientos luminotécnicos para instalaciones de alumbrado de zonas y viales anexos a la actividad.

3. Con objeto de prevenir la dispersión de luz hacia el cielo nocturno, así como de preservar las condiciones naturales de oscuridad en beneficio de los ecosistemas, en las instalaciones de más de 1 kW de potencia instalada, se deberá cumplir lo siguiente:
 - a) El diseño de las luminarias será aquel que el flujo hemisférico superior instalado (FHSinst), la iluminancia, la intensidad luminosa, la luminancia y el incremento del nivel de contraste será inferior a los valores máximos permitidos en función de la zona en la que se ubique la instalación conforme a lo establecido en la Instrucción Técnica Complementaria EA-03 Resplandor luminoso nocturno y luz intrusa o molesta del Real Decreto 1890/2008, de 14 de noviembre, por el que se aprueba el Reglamento de eficiencia energética en instalaciones de alumbrado exterior y sus Instrucciones técnicas complementarias.



- b) El factor de mantenimiento y factor de utilización cumplirán los límites establecidos en la ITC-EA-04, garantizándose el cumplimiento de los valores de eficiencia energética de la ITCEA-01.
- c) Se recomienda que las luminarias estén dotadas con sistemas de regulación que permitan reducir el flujo luminoso al 50 % a determinada hora, manteniendo la uniformidad en la iluminación, ajustando los niveles de iluminación a las necesidades reales de la luz y reduciendo el flujo luminoso en horario nocturno de aquellas instalaciones que deban permanecer encendidas mediante el uso de dispositivos de regulación.
- d) Del mismo modo se recomienda contar con detectores de presencia y con sistema de encendido y apagado que se adapte a las necesidades de luminosidad.
- e) Se evitará el uso de fuentes de luz blanca con elevada componente en el color azul por ser el más perjudicial durante la noche, recomendando el uso de luminarias con longitud de onda dentro del rango de la luz cálida. En concreto en zonas con buena calidad de la oscuridad de la noche sería recomendable el uso de lámparas con tecnología LED PC Ámbar o similar que minimizan los efectos negativos de la luz blanca.

- f - Condiciones de diseño y manejo de la explotación

1. Respecto a la explotación de la instalación, se atenderá al cumplimiento de los requisitos establecidos por la normativa sectorial vigente.
2. En su construcción no podrá utilizarse madera, ni cualquier otro tipo de material que dificulte la limpieza y desinfección, constituyendo así una fuente de contagio de enfermedades. Las puertas y ventanas deben ser de carpintería metálica. Cualquier apertura al exterior dispondrá de una red de mallas que impida el acceso de aves.

- g - Plan de ejecución

1. En el caso de que el proyecto o actividad no comenzará a ejecutarse o desarrollarse en el plazo de cinco años (5 años), a partir de la fecha de otorgamiento de la AAU, la Dirección General de Sostenibilidad previa audiencia del titular, acordará la caducidad de la AAU, conforme a lo establecido en el artículo 23.a.) de la Ley 16/2015, de 23 de abril.
2. Dentro del plazo establecido en el apartado anterior, el titular de la instalación deberá presentar a la Dirección General de Sostenibilidad solicitud de inicio de la actividad, según establece el artículo 34 del Decreto 81/2011, de 20 de mayo.



3. En particular y sin perjuicio de lo que se considere necesario, la solicitud referida en el apartado g.2 deberá acompañarse de:
 - a. La documentación que indique y acredite qué tipo de gestión y qué gestores autorizados se harán cargo de los residuos generados por la actividad con el fin último de su valorización o eliminación, incluyendo los residuos asimilables a urbanos.
 - b. Copia de la licencia de obra, edificación e instalación en caso de que hubiera sido preceptiva.

- h - Vigilancia y seguimiento

Estiércoles:

1. La explotación deberá disponer de Libro de Gestión del Estiércol en el que se anotarán, con un sistema de entradas (producción) y salidas (abono orgánico, gestor autorizado de estiércol), los distintos movimientos del estiércol generado por la explotación. En cada movimiento figurarán: cantidad, contenido en nitrógeno, fecha del movimiento, origen y destino, especificándose las parcelas y el cultivo en que este estiércol se ha utilizado.
2. El Plan de Aplicación Agrícola de Estiércoles será de carácter anual, por lo que, cuando la Dirección General de Sostenibilidad lo estime conveniente, y de cualquier modo antes del 1 de marzo de cada año, deberá enviarse esta documentación.

Residuos:

3. De conformidad con el artículo 40 de la Ley 22/2011, de 28 de julio, el titular de la instalación industrial dispondrá de un archivo físico o telemático donde se recoja por orden cronológico la cantidad, naturaleza, origen y destino de los residuos producidos; cuando proceda se inscribirá también, el medio de transporte y la frecuencia de recogida. En el Archivo cronológico se incorporará la información contenida en la acreditación documental de las operaciones de producción y gestión de residuos. Se guardará la información archivada durante, al menos, tres años.
4. Antes de dar traslado de los residuos a una instalación para su valorización o eliminación deberá solicitar la admisión de los residuos y contar con el documento de aceptación de los mismos por parte del gestor destinatario de los residuos.
5. Asimismo, el titular de la instalación deberá registrar y conservar los documentos de aceptación de los residuos en las instalaciones de tratamiento, valorización o eliminación y los ejemplares de los documentos de control y seguimiento de origen y destino de los residuos por un periodo de cinco años.



Vertidos:

6. En relación con la vigilancia de la afección de las aguas, junto con la documentación a entregar en el certificado del acta de puesta en servicio, el titular de la instalación propondrá y justificará la ubicación de pozos testigos que permitan estudiar la evolución de la calidad de las aguas subterráneas y la no afección de éstas debido a fugas de lixiviados o de infiltraciones desde los sistemas de almacenamiento de aguas residuales y de estiércoles. Se planteará, junto con la localización de los puntos de muestreo, la periodicidad de los controles analíticos precisos para estudiar la evolución de la calidad de las aguas y la no afección de éstas debido al ejercicio de la actividad.
7. Evaluación del funcionamiento del sistema de almacenamiento de estiércoles y aguas de limpieza de las naves, donde deberá registrarse y controlar:
 - El nivel de llenado de las balsas.
 - La existencia de fugas.

- i - Prescripciones finales

1. Según el artículo 17 de la Ley 16/2015, de 23 de abril, de protección ambiental de la Comunidad Autónoma de Extremadura, la Autorización Ambiental Unificada objeto de la presente resolución tendrá una vigencia indefinida, sin perjuicio de la necesidad de obtener o renovar las diversas autorizaciones sectoriales que sean pertinentes para el ejercicio de la actividad en los periodos establecidos en esta ley y en la normativa reguladora vigente.
2. El titular de la instalación deberá comunicar a la Dirección General de Sostenibilidad cualquier modificación que se proponga realizar en la misma según se establece en el artículo 20 de la Ley 16/2015, de 23 de abril, de protección ambiental de la Comunidad Autónoma de Extremadura.
3. La presente AAU podrá ser revocada por incumplimiento de cualquiera de sus condiciones.
4. El incumplimiento de las condiciones de la resolución constituye una infracción que irá de leve a grave, según el artículo 131 de la Ley 16/2015, de 23 de abril, de protección ambiental de la Comunidad Autónoma de Extremadura.

Contra esta resolución, que no pone fin a la vía administrativa, el interesado podrá interponer Recurso de Alzada de conformidad con lo establecido en los artículos 112, 115, 121 y 122 de la Ley 39/2015, de 1 de octubre, del Procedimiento Administrativo



Común de las Administraciones Públicas, ante la Consejería para la Transición Ecológica y Sostenibilidad, en el plazo de un mes a contar desde el día siguiente al de la notificación de la presente resolución.

Transcurrido el plazo de interposición del recurso sin que éste se haya presentado, la presente resolución será firme a todos los efectos legales.

Mérida, 7 de octubre de 2020.

El Director General de Sostenibilidad,
JESÚS MORENO PÉREZ

**ANEXO I**

RESUMEN DEL PROYECTO

El proyecto consiste en la ampliación de una explotación avícola de cebo de pollos con capacidad final para 39.500 pollos / ciclo. Los animales entrarán en la explotación con un peso aproximado de 50 g y permanecen en ella unos 50 días hasta alcanzar un peso aproximado a los 2-2,5 Kg, momento en el que se destinarán al sacrificio y se aprovechará para limpiar y adecuar las instalaciones para el siguiente lote. En ningún momento se alcanzarán densidades superiores a los 39 Kg de peso vivo /m².

La actividad se lleva a cabo en el término municipal de Higuera de Vargas (Badajoz), y más concretamente en el polígono 6, parcela 292, con una superficie de 16,3196 hectáreas.

Las coordenadas UTM Huso 29 donde se ubicará la explotación son:

| COORDENADAS | X | Y |
|---------------|---------|-----------|
| Instalaciones | 675.739 | 4.252.661 |

La explotación avícola, contará con las siguientes instalaciones y equipos:

- La explotación dispondrá de dos naves de cebo de 1.413 y 1.204 m². Las naves están proyectadas mediante estructura de pórticos de metálicos, cubierta de chapas lacadas, cerramientos verticales de ladrillo lucido y solera de hormigón. El sistema de ventilación e iluminación quedará resuelto mediante la construcción de dos ventanales corridos y ventiladores, uno en cada alzado lateral de las construcciones, que irán cerrados con malla pajarera.
- Lazareto: La explotación contará con lazareto para la observación y secuestro de animales enfermos o sospechosos con capacidad suficiente.
- Vestuario.
- La instalación dispondrá de una capacidad de almacenamiento de los lixiviados y aguas de limpieza de las naves de cebo de 28 m³, mediante dos fosas de 14 m³ cada una.
- Estercolero con solera de hormigón con una capacidad de 147 m³. Se deberá cubrir mediante la construcción de un cobertizo o una cubierta flexible (plástico), impidiendo de



este modo el acceso de pluviales al interior del cubeto, con sistema de recogida y conducción de lixiviados al sistema de almacenamiento.

- Vado sanitario, realizado a base de solera de hormigón. Este vado albergará las soluciones biológicas necesarias para la desinfección de los vehículos.
- Pediluvios en la entrada a las naves.
- Embarcadero.
- Zona de almacenamiento de cadáveres.
- Depósito de agua y silos de alimentos.
- Cerramiento de la explotación con malla de alambre galvanizado.
- Depósito de gas y calefactor.
- Ventiladores y Humificadores.

**ANEXO II**

PROGRAMA DE GESTIÓN DE ESTIÉRCOLES

La explotación dispondrá de la superficie de aplicación de estiércoles que se relaciona a continuación para justificar el cumplimiento del apartado a.1 del condicionado de la presente resolución:

| TÉRMINO MUNICIPAL | POLÍGONO | PARCELA | SUPERFICIE (Ha) |
|-------------------------|----------|---------|-----------------|
| Higuera de Vargas | 6 | 292 | 125 |
| Jerez de los Caballeros | 3 | 55 | |
| Jerez de los Caballeros | 3 | 56 | |

**ANEXO III**

RESOLUCIÓN DE 20 DE MAYO DE 2019, DE LA DIRECCIÓN GENERAL DE MEDIO AMBIENTE, POR LA QUE SE FORMULA INFORME DE IMPACTO AMBIENTAL DEL PROYECTO DE EXPLOTACIÓN AVÍCOLA DE CARNE, CUYO PROMOTOR ES JOSÉ BIZARRO CANDIL, EN EL TÉRMINO MUNICIPAL DE HIGUERA DE VARGAS.
IA18/0516

La Ley 16/2015, de 23 de abril, de protección ambiental de la Comunidad Autónoma de Extremadura, en su artículo 73 prevé los proyectos que deben ser sometidos a evaluación ambiental simplificada por el órgano ambiental a los efectos de determinar que el proyecto no tiene efectos significativos sobre el medio ambiente, o bien, que es preciso su sometimiento al procedimiento de evaluación de impacto ambiental ordinaria, regulado en la Subsección 1.ª de Sección 2.ª del Capítulo VII, del Título I, de la Ley, por tener efectos significativos sobre el medio ambiente.

El presente proyecto de instalación de explotación avícola de carne se encuentra encuadrado en el apartado g) del grupo 1, del anexo V de la Ley 16/2015, de 23 de abril, de protección ambiental de la Comunidad Autónoma de Extremadura.

Los principales elementos del análisis ambiental del proyecto son los siguientes:

1. Objeto, descripción y localización del proyecto.

El objeto del proyecto es la instalación de una explotación avícola de carne con una capacidad máxima por ciclo de cebo de 39.500 pollos. La explotación avícola se localiza en la parcela 292 del polígono 6 en el término municipal de Higuera de Vargas. Para el desarrollo de la actividad, la explotación avícola dispone de las siguientes instalaciones existentes: dos naves de 1.440 m² y 1.224 m² de superficie cada una de ellas destinadas al cebo de los pollos. Las naves de cebo cuentan con solera de hormigón y red de evacuación de aguas de limpieza.

Además, la explotación avícola dispone de las siguientes instalaciones auxiliares existentes: lazareto, estercolero con fosa para la recogida de lixiviados, dos fosas sépticas estancas para la recogida de aguas de limpieza de las naves de cebo, vestuario-aseos con fosa séptica para la recogida de aguas residuales, vado sanitario, pediluvios, zona de almacenamiento de cadáveres, sistema de ventilación, sistema de refrigeración y calefacción, silos para pienso, depósito de agua y cerramiento.



2. Tramitación y consultas.

Se remitió a la Dirección General de Medio Ambiente el documento ambiental del proyecto con objeto de determinar la necesidad de sometimiento al procedimiento de evaluación de impacto ambiental.

Con fecha 9 de abril de 2018, la Dirección General de Medio Ambiente realiza consultas a las Administraciones Públicas afectadas y a las personas interesadas que se relacionan en la tabla adjunta. Se han señalado con una «X» aquellos que han emitido informe en relación con la documentación ambiental.

| RELACIÓN DE CONSULTADOS | RESPUESTAS RECIBIDAS |
|--|----------------------|
| Servicio de Conservación de la Naturaleza y Áreas Protegidas | X |
| Dirección General de Bibliotecas, Museos y Patrimonio Cultural | X |
| Dirección General de Urbanismo y Ordenación del Territorio | - |
| Confederación Hidrográfica del Guadiana | X |
| Ayuntamiento de Higuera de Vargas | X |
| Ecologistas en Acción | - |
| ADENEX | - |
| SEO BIRD/LIFE | - |
| AMUS | - |

Se recibieron las siguientes respuestas:

Con fecha 7 de junio de 2018 la Dirección General de Bibliotecas, Museos y Patrimonio Cultural emite informe en el que comunica que, para la ubicación del proyecto, éste no presenta incidencias sobre el Patrimonio Arqueológico conocido. No obstante, y de cara a la protección del patrimonio arqueológico no detectado, establece una medida que se ha sido incluida en este Informe de Impacto Ambiental.

Con fecha 13 de junio de 2018, el Servicio de Conservación de la Naturaleza y Áreas Protegidas emite informe en el que comunica que la que la actividad se encuentra dentro de los límites del lugar de la Red Natura 2000 ZEPA-ZEC "Dehesas de Jerez", y que según la zonificación establecida en su Plan de Gestión (anexo V del Decreto 110/2015, de 19 de mayo, por el que se regula la Red Ecológica Europea Natura 2000 en Extremadura, la actividad se encuentra en la Zona de Uso General (ZUG). También relaciona valores naturales presentes en la zona de actuación. Informa favorablemente la actividad solicitada, ya que no es susceptible de afectar de forma apreciable a los lugares incluidos en la Red Natura 2000 siempre que se cumplan una serie de medidas incluidas en este informe de impacto ambiental.

Con fecha 5 de julio de 2018 se recibe informe emitido por Confederación Hidrográfica del Guadiana, en el que comunica que las instalaciones de la explotación avícola ocupan parte de la zona de policía del Arroyo de la Cigüeña. Posteriormente hace referencia a las necesidades hídricas de la explotación avícola y a los vertidos al Dominio Público Hidráulico, proponiendo una serie de medidas incluidas en este Informe de Impacto Ambiental.

Con fecha 18 de enero de 2019 se recibe informe emitido por el Ayuntamiento de Higuera de Vargas, en el que aborda aspectos urbanísticos y de la exposición pública del proyecto y de la justificación de participación de las personas interesadas.

3. Análisis según los criterios del anexo X.

Una vez analizada la documentación que obra en el expediente, y considerando las respuestas recibidas a las consultas practicadas, se realiza el siguiente análisis para determinar la necesidad de sometimiento del proyecto al procedimiento de evaluación de impacto ambiental ordinaria previsto en la Subsección 1.^a de la Sección 2.^a del Capítulo VII, del Título I, según los criterios del anexo X, de la Ley 16/2015, de 23 de abril, de protección ambiental de la Comunidad Autónoma de Extremadura.

— Características de proyecto.

La ejecución del proyecto no conlleva la construcción de ninguna instalación, ya que se encuentran ejecutadas, disponiendo de las siguientes instalaciones: dos naves de 1.440

m² y 1.224 m² de superficie cada una de ellas destinadas al cebo de los pollos, contando con solera de hormigón y red de evacuación de aguas de limpieza, lazareto, estercero con fosa para la recogida de lixiviados, dos fosas sépticas estancas para la recogida de aguas de limpieza de las naves de cebo, vestuario-aseos con fosa séptica para la recogida de aguas residuales, vado sanitario, pediluvios, zona de almacenamiento de cadáveres, sistema de ventilación, sistema de refrigeración y calefacción, silos para pienso, depósito de agua y cerramiento.

La superficie total ocupada por las instalaciones de la explotación avícola es de 2.664 m², situándose en una parcela de 15,9468 hectáreas.

Los recursos naturales que se utilizarán durante la fase de funcionamiento se deberán a la ocupación del suelo por parte de las instalaciones, además de los cereales suministrados para la alimentación de los animales (pienso) y el agua para bebida de los animales, así como la utilizada en la limpieza de las instalaciones.

Los residuos generados durante el funcionamiento de la explotación avícola, según el documento ambiental aportado, serán principalmente cadáveres de animales, residuos zoonosanitarios, residuos asimilables a urbanos y las aguas residuales procedentes de la limpieza de instalaciones y de los aseos.

Los estiércoles serán aplicados como abono orgánico.

— Ubicación del proyecto.

La explotación avícola se localiza en la parcela 292 del polígono 6 en el término municipal de Higuera de Vargas, contando con una superficie de 15,9468 hectáreas. La parcela está ocupada por una parte de olivar y siembra de cereal de secano, además de otras instalaciones. La zona donde se ubica la explotación avícola se caracteriza por ser una zona de carácter agropecuario con presencia de explotaciones agrícolas de olivar, cereal de secano y explotaciones ganaderas extensivas en dehesa.

— Características del potencial impacto.

Incidencia sobre el suelo, la geología y geomorfología: el impacto sobre estos factores será el ocasionado por la ocupación de las instalaciones. La zona en la que se ubican presenta unas pendientes medias del 1-2 %.

Incidencia sobre las aguas superficiales y subterráneas: el curso natural de agua más cercano a la explotación avícola es el Arroyo de la Cigüeña situado a unos 75 m de distancia al este de la explotación. Para evitar la contaminación de las aguas superficiales y subterráneas originada por una incorrecta gestión de los estiércoles,



aguas de limpieza de las naves de cebo y de las aguas residuales de aseos, la explotación avícola se diseña con estercolero ejecutado en hormigón y cuatro fosas ejecutadas en hormigón.

Incidencia sobre la vegetación y hábitats: en la parcela donde se ubica el proyecto no hay presencia de hábitats naturales de interés comunitario ni presencia de vegetación con interés botánico.

Incidencia sobre la fauna: aunque en las parcelas donde se ubica el proyecto es posible la presencia de alguna especie de fauna silvestre con alguna figura de protección, no se prevé que la explotación avícola tenga efectos significativos sobre ésta.

Incidencia sobre la Red Natura y Áreas Protegidas: en el informe emitido por el Servicio de Conservación de la Naturaleza y Áreas Protegidas se considera que la actividad no es susceptible de afectar de forma apreciable a los lugares incluidos en la Red Natura 2000 y otros valores ambientales, siempre que se cumplan una serie de medidas, las cuales han sido incluidas en el presente Informe de Impacto Ambiental.

Incidencia sobre el paisaje: se prevé que el impacto sobre el paisaje sea mínimo debido a que el proyecto se localiza en una zona de carácter agropecuario. No obstante, el proyecto contempla la aplicación de medidas de integración paisajísticas.

4. Resolución.

Se trata de una actividad que no afecta negativamente a valores de flora, fauna y paisaje presentes en el entorno inmediato, ni en la superficie en la que se ubica el proyecto. No incide de forma negativa sobre el patrimonio arqueológico conocido, recursos naturales, hidrología superficial y subterránea. No son previsibles, por ello, efectos significativos sobre el medio ambiente en los términos establecidos en el presente informe.

Se considera que la actividad no causará impactos ambientales significativos siempre y cuando se cumplan las siguientes medidas preventivas, protectoras, correctoras y complementarias:

— Medidas preventivas, protectoras y correctoras en la fase de adaptación:

1. Para facilitar la integración paisajística, los acabados de las construcciones deberán ser de tonos que se integren en el entorno, utilizando tonos tostados, ocre o albero para los exteriores y verde mate para la cubierta de la nave. Otras instalaciones auxiliares con acabados metálicos como silos y depósitos de agua, deberán ser de color verde mate. En cualquiera de los elementos constructivos no deben utilizarse tonos llamativos o brillantes.



2. La explotación avícola dispondrá de un sistema impermeable para la recogida y almacenamiento de las aguas de limpieza generadas en las naves de cebo y lazareto, que evite el riesgo de filtración y contaminación de las aguas superficiales y subterráneas. Para ello dispondrá de dos fosas sépticas con tratamiento impermeabilizante que garantice su estanqueidad, debidamente dimensionadas para asimilar el caudal máximo generado. Se ubicarán a una distancia superior a 40 m de cualquier curso de agua. La frecuencia de vaciado será siempre antes de superar los 2/3 de su capacidad. Estas aguas de limpieza serán entregadas a un gestor de residuos autorizado.
3. La explotación avícola dispondrá de un estercolero con tratamiento impermeabilizante, con capacidad suficiente para almacenar los estiércoles y yacijas generados en, al menos, un ciclo productivo (40-45 días). El estercolero se deberá vaciar antes de superar los 2/3 de su capacidad, momento en el que se comprobará que se encuentra en condiciones óptimas, reparando cualquier deficiencia. Se realizará con pendiente para que los lixiviados que se produzcan se dirijan a una fosa séptica estanca. El estercolero se deberá cubrir mediante la construcción de un cobertizo o una cubierta flexible (plástica), que impida el acceso de pluviales al cubeto.
4. Las aguas residuales generadas en los aseos serán almacenadas en una fosa séptica estanca (diferente a las fosas de naves de cebo y lazareto) y se gestionarán por gestor autorizado de residuos. La fosa séptica se ubicará a una distancia superior a 40 m de cualquier pozo.
5. Se deberá evitar la contaminación lumínica nocturna por farolas o focos. En caso de iluminación exterior se usará preferentemente iluminación en puntos bajos, dirigidos hacia el suelo (apantallado), utilizando lámparas tipo LED.
6. Los residuos generados durante la fase de adaptación deberán ser gestionados conforme a lo establecido en el Real Decreto 105/2008, de 1 de febrero, por el que se regula la producción y gestión de los residuos de construcción y demolición, y por el Decreto 20/2011, de 25 de febrero, por el que se establece el régimen jurídico de la producción, posesión y gestión de los residuos de construcción y demolición en la Comunidad Autónoma de Extremadura.
7. Al finalizar los trabajos se llevará a cabo una limpieza general de todos aquellos restos generados durante la construcción de las instalaciones y se realizará la restauración ambiental de la zona aprovechando el substrato edáfico retirado antes del comienzo de las obras. Estos trabajos deberán concluirse en un plazo no superior a los 6 meses desde la finalización de las obras.
8. Si durante la ejecución de los trabajos se hallasen restos u objetos con valor arqueológico, el promotor y/o la dirección facultativa de la misma paralizarán inmediata-



mente los trabajos, tomarán las medidas adecuadas para la protección de los restos y comunicarán su descubrimiento en el plazo de cuarenta y ocho horas a la Consejería de Cultura e Igualdad.

— Medidas en la fase operativa:

1. Tratamiento y gestión del estiércol. Para el control del programa de gestión de estiércoles la explotación avícola deberá disponer de un "Libro de Registro de Gestión de Estiércoles" que recoja de forma detallada los volúmenes extraídos y el destino de cada partida.

Para la eliminación como abono orgánico se dispondrá, además, de un "plan de aplicación agrícola" de los estiércoles en el que conste, por años, la producción de estiércoles o purines, su contenido en nitrógeno, así como las parcelas donde se aplica, qué se cultiva y en qué momento se realizan las aplicaciones. La aplicación agrícola se realizará cumpliendo las siguientes condiciones:

- La aplicación total de nitrógeno / ha por año será inferior a 80 Kg en cultivos de secano y 170 Kg en regadío. Para los cálculos se tendrán en cuenta todos los aportes de nitrógeno en la finca (purines o estiércol procedente de ganado, fertilizantes con contenido en nitrógeno, etc.).
 - Se buscarán los momentos de máximas necesidades de los cultivos. No se harán en suelos con pendientes superiores al 10 %, ni en suelos inundados o encharcados, ni antes de regar ni cuando el tiempo sea lluvioso. Se dejará sin abonar una franja de 100 m de ancho alrededor de todos los cursos de agua. No se aplicarán a menos de 300 m de una fuente, pozo o embalse que suministre agua para el consumo humano. No se aplicará de forma que cause olores u otras molestias a los vecinos. La distancia mínima para la aplicación del estiércol sobre el terreno, respecto de núcleos de población será de 1.000 m.
 - La aplicación de los estiércoles se registrará por los condicionantes de la Orden de 9 de marzo de 2009, de la Consejería de Agricultura y Desarrollo Rural, por la que se aprueba el Programa de actuación aplicable en las zonas vulnerables a contaminación por nitratos procedentes de fuentes agrarias en Extremadura; así como por la Orden de 6 de agosto de 2009, por la que se modifica la Orden de 9 de marzo de 2009.
2. Tratamiento y gestión de otros residuos y subproductos animales. Los residuos generados en el desarrollo de la actividad deberán ser gestionados conforme a lo establecido en la Ley 22/2011, de 28 de julio de residuos y suelos contaminados. La gestión de residuos deberá ser realizada por empresas que estén registradas conforme a lo establecido en la Ley 22/2011.

Los residuos peligrosos generados en las instalaciones deberán envasarse, etiquetarse y almacenarse conforme a lo establecido en la normativa vigente y normas técnicas de aplicación. El tiempo máximo para el almacenamiento de residuos peligrosos no superará los seis meses.

La eliminación de los cadáveres se efectuará conforme a las disposiciones del Reglamento (CE) n.º 1069/2009 del Parlamento Europeo y del Consejo de 21 de octubre de 2009 por el que se establecen las normas sanitarias aplicables a los subproductos animales y los productos derivados no destinados al consumo humano y por el Reglamento (UE) n.º 142/2011, de la Comisión de 25 de febrero de 2011. Se observará que el almacenamiento de los cadáveres se realice en condiciones óptimas y fuera del recinto de la instalación.

3. Medidas adicionales. Efectuar los procesos de limpieza, desinfección y desinsectación al final de cada ciclo (vacío sanitario), al objeto de mantener las instalaciones existentes en buenas condiciones higiénico-sanitarias.

— Medidas a acometer en el Plan de Reforestación:

1. Con el fin de minimizar el impacto paisajístico, se creará una pantalla vegetal en la parte oeste de la parcela, orientado a la carretera BA-078. Esta pantalla se ejecutará con especies autóctonas de arbustos como retama, adelfa, charneca, romero o coscoja; y con árboles autóctonos como fresnos, álamos, almeces, olivos o encinas.
2. Se asegurará el éxito de la reforestación, para lo cual se realizará un mantenimiento adecuado, así como la reposición de las marras que fueran necesarias.

— Medidas correctoras a aplicar al final de la actividad:

1. Al final de la actividad productiva, se procederá al derribo de las construcciones, al desmantelamiento de las instalaciones y al relleno de las fosas. El objetivo de la restauración será que los terrenos recuperen su aptitud agrícola original, demoliendo adecuadamente las instalaciones, y retirando los residuos a gestor autorizado.
2. Si una vez finalizada la actividad se pretendiera adaptar las instalaciones para otro uso distinto, éstas deberán adecuarse al nuevo uso. Dicha modificación deberá contar con todos los informes y autorizaciones exigibles en su caso.

— Programa de vigilancia ambiental:

1. El promotor deberá disponer de un programa de vigilancia ambiental que deberá contener, al menos, un informe anual sobre el seguimiento de las medidas incluidas en el informe de impacto ambiental.



2. En base al resultado de estos informes se podrán exigir medidas correctoras suplementarias para corregir las posibles deficiencias detectadas, así como otros aspectos relacionados con el seguimiento ambiental no recogidos inicialmente.

— Condiciones complementarias:

1. Deberán cumplirse todas las medidas protectoras y correctoras descritas en el documento ambiental, en tanto no entren en contradicción con el condicionado del presente informe.
2. Para las actuaciones en zona de policía, para las captaciones de agua y/o para el vertido de aguas residuales, deberá contar con la correspondiente autorización administrativa de la Confederación Hidrográfica del Guadiana conforme a las disposiciones vigentes. El promotor deberá solicitar ante la Comisaría de Aguas de Confederación Hidrográfica del Guadiana autorización para la actuación en zona de policía y/o en Dominio Público Hidráulico, además de solicitar una modificación en las características de la solicitud de inscripción del aprovechamiento de aguas subterráneas del expediente en tramitación 989/2013.
3. Para el cerramiento perimetral, se atenderá a lo dispuesto en el Decreto 226/2013, de 3 de diciembre por el que se regulan las condiciones para la instalación, modificación y reposición de los cerramientos cinegéticos y no cinegéticos en la comunidad autónoma de Extremadura.
4. Se informará del contenido de esta autorización a los operarios que realicen las actividades, así mismo, se dispondrá de una copia del presente informe.
5. En todo caso, si como consecuencia del manejo de la explotación se produjese la degradación física del suelo, la pérdida de vegetación o la contaminación por nitratos de las aguas será responsabilidad del propietario, el cual deberá adoptar las medidas correspondientes para la recuperación del medio.
6. Respecto a la ubicación y construcción, se atenderá a lo establecido en la Normativa Urbanística y en la autorización ambiental unificada, correspondiendo al Ayuntamiento de Higuera de Vargas y a la Dirección General de Medio Ambiente las competencias en estas materias.
7. Cualquier modificación del proyecto, será comunicada a la Dirección General de Medio Ambiente que podrá establecer la necesidad de que la modificación se someta a un nuevo procedimiento de evaluación de impacto ambiental.



Teniendo en cuenta todo ello, y a propuesta del Servicio de Protección Ambiental, esta Dirección General de Medio Ambiente resuelve de acuerdo con la evaluación de impacto ambiental simplificada practicada de acuerdo con lo previsto en la Subsección 2.ª de Sección 2.ª del Capítulo VII, del Título I, y el análisis realizado con los criterios del anexo X de la Ley 16/2015, de 23 de abril, de protección ambiental de la Comunidad Autónoma de Extremadura, que no es previsible que el proyecto de instalación de explotación avícola de carne vaya a producir impactos adversos significativos, por lo que no se considera necesaria la tramitación prevista en la Subsección 1.ª de la Sección 2.ª del Capítulo VII del Título I de dicha Ley.

Este informe de impacto ambiental perderá su vigencia y cesará en la producción de los efectos que le son propios si, una vez publicado en el Diario Oficial de Extremadura, no se hubiera procedido a la autorización del proyecto en el plazo máximo de cinco años desde su publicación.

Su condicionado podrá ser objeto de revisión y actualización por parte del órgano ambiental cuando:

- Se produzca la entrada en vigor de nueva normativa que incida sustancialmente en el cumplimiento de las condiciones establecidas en el mismo.
- Cuando durante el seguimiento del cumplimiento del mismo se detecte que las medidas preventivas, correctoras o complementarias son insuficientes, innecesarias o ineficaces.

De conformidad con lo dispuesto en el artículo 76.6 de la Ley 16/2015, de 23 de abril, de protección ambiental de la Comunidad Autónoma de Extremadura, el Informe de Impacto Ambiental no será objeto de recurso alguno, sin perjuicio de los que, en su caso, procedan en vía administrativa o judicial frente al acto, en su caso, de autorización del proyecto.

Esta resolución se hará pública a través del Diario Oficial de Extremadura y de la página web de la Consejería de Medio Ambiente y Rural, Políticas Agrarias y Territorio (<http://extremambiente.gobex.es/>), debiendo entenderse que no exime al promotor de obtener el resto de autorizaciones sectoriales o licencias que sean necesarias para la ejecución del proyecto.

Mérida, 20 de mayo de 2019.

El Director General de Medio Ambiente,
PEDRO MUÑOZ BARCO

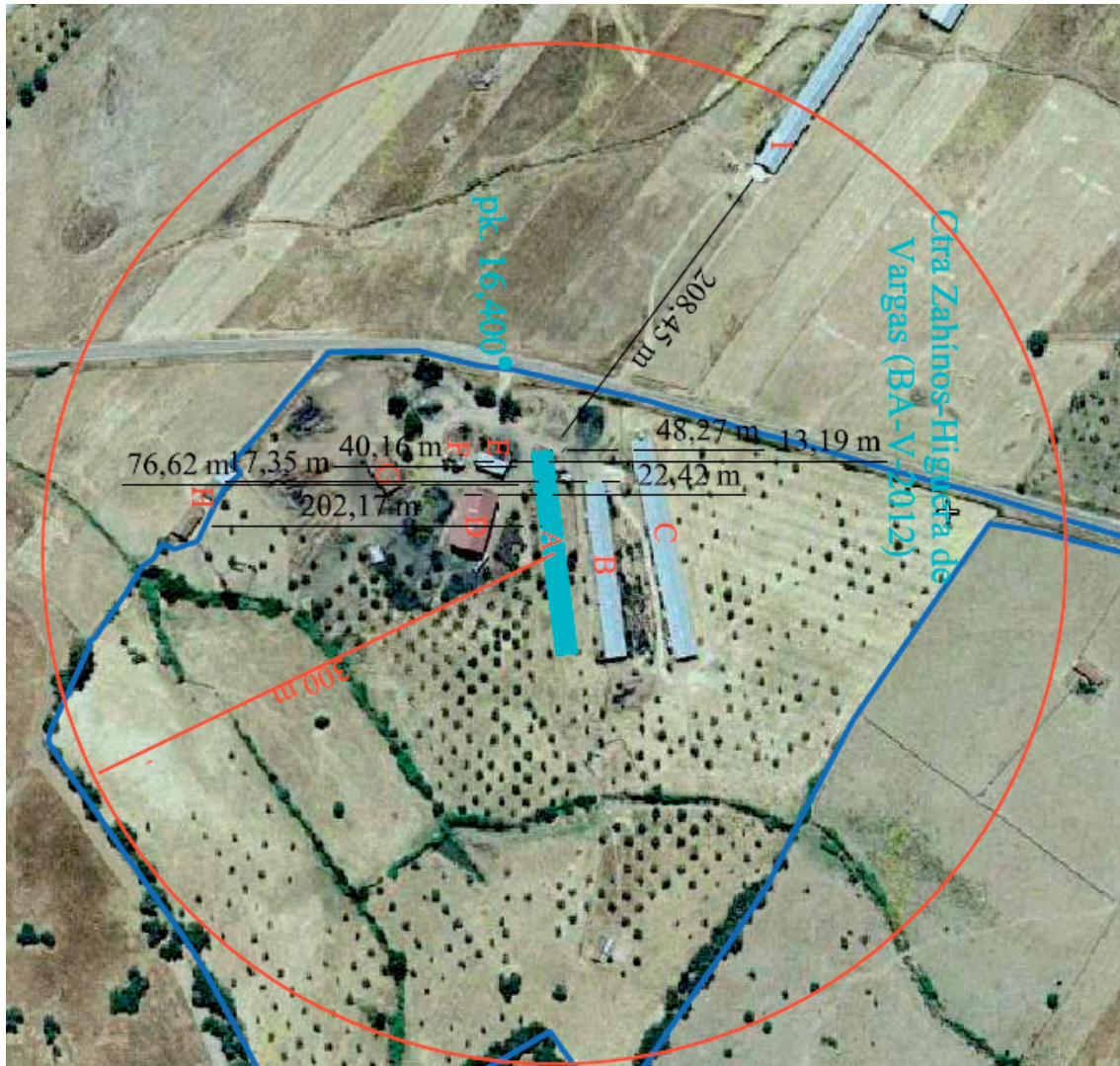
ANEXO GRÁFICO

...