



[S U M A R I O]

II

AUTORIDADES Y PERSONAL

2. OPOSICIONES Y CONCURSOS

Servicio Extremeño de Salud

Concurso de traslados. Adjudicación provisional. Resolución de 14 de junio de 2021, de la Dirección Gerencia, por la que se hacen públicas las adjudicaciones provisionales en el concurso de traslado para la provisión de plazas básicas vacantes en las categorías de Odontostomatólogo/a de Área de Atención Primaria y de Técnico/a de Salud, en las instituciones sanitarias del Servicio Extremeño de Salud. **31556**

Concurso de traslados. Adjudicación provisional. Resolución de 14 de junio de 2021, de la Dirección Gerencia, por la que se hacen públicas las adjudicaciones provisionales en el concurso de traslado para la provisión de plazas básicas vacantes en la categoría de Médico/a de Admisión y Documentación, en las instituciones sanitarias del Servicio Extremeño de Salud. **31558**



Pruebas selectivas. Elección de plazas. Resolución de 17 de junio de 2021, de la Dirección General de Recursos Humanos y Asuntos Generales, por la que se aprueba la relación de plazas que se ofertan y se establece el procedimiento para la elección de las mismas por los aspirantes que han superado el proceso selectivo convocado por Resolución de 28 de octubre de 2019, para el acceso a la condición de personal estatutario fijo en la categoría de Facultativo Especialista de Área, especialidad Anestesiología y Reanimación, en las instituciones sanitarias del Servicio Extremeño de Salud. **31560**

Universidad de Extremadura

Pruebas selectivas. Resolución de 10 de junio de 2021, de la Gerencia, por la que se convocan pruebas selectivas de promoción interna para ingreso en la Escala de Gestión de Prevención de Riesgos Laborales (Ergonomía y Psicología Aplicada) de la Universidad de Extremadura, mediante el sistema de concurso-oposición. **31570**

Pruebas selectivas. Resolución de 10 de junio de 2021, de la Gerencia, por la que se convocan pruebas selectivas para ingreso en la Escala de Técnicos Ayudantes de Servicios, mediante el sistema de acceso libre. **31590**

III

OTRAS RESOLUCIONES

Presidencia de la Junta

Municipios. Resolución de 17 de junio de 2021, de la Secretaría General, por la que se dispone la publicación del Acuerdo del Consejo de Gobierno de la Junta de Extremadura por el que se aprueba el cambio de denominación del municipio de Higuera, en la provincia de Cáceres, por el de Higuera de Albalat. **31612**

Consejería de Hacienda y Administración Pública

Convenios. Resolución de 10 de junio de 2021, de la Secretaría General, por la que se da publicidad al Convenio de Colaboración entre la Consejería de Sanidad y Servicios Sociales de la Junta de Extremadura y los Ayuntamientos de Lobón y Talavera la Real en la prestación de información, valoración y orientación de los servicios sociales de atención social básica. **31619**



Convenios. Resolución de 11 de junio de 2021, de la Secretaría General, por la que se da publicidad al Convenio de Colaboración entre la Consejería de Sanidad y Servicios Sociales de la Junta de Extremadura y los Ayuntamientos de Madrigalejo y Campo Lugar en la prestación de información, valoración y orientación de los servicios sociales de atención social básica. 31634

Convenios. Resolución de 14 de junio de 2021, de la Secretaría General, por la que se da publicidad al Convenio de Colaboración entre la Consejería de Sanidad y Servicios Sociales de la Junta de Extremadura y los Ayuntamientos de Palazuelo, Puebla de Alcollarín, Rena y Villar de Rena en la prestación de información, valoración y orientación de los servicios sociales de atención social básica. 31649

Convenios. Resolución de 15 de junio de 2021, de la Secretaría General, por la que se da publicidad al Convenio de Colaboración entre la Consejería de Sanidad y Servicios Sociales de la Junta de Extremadura y los Ayuntamientos de Carrascalejo, Garvín, Peraleda de San Román, Valdelacasa de Tajo y Villar del Pedroso en la prestación de información, valoración y orientación de los servicios sociales de atención social básica. 31664

Consejería de Sanidad y Servicios Sociales

Acción social. Subvenciones. Corrección de errores de la Resolución de 3 de junio de 2021, de la Dirección General de Servicios Sociales, Infancia y Familias, por la que resuelve el procedimiento de concesión de subvenciones convocadas al amparo de la Resolución de 4 de noviembre de 2020, de la Secretaría General, por la que se convocan subvenciones para la financiación de programas de interés general en la Comunidad Autónoma de Extremadura con cargo a la asignación tributaria del 0,7% del Impuesto sobre la Renta de las Personas Físicas. 31679

Consejería de Agricultura, Desarrollo Rural, Población y Territorio

Dehesas. Subvenciones. Corrección de errores de la Resolución de 29 de septiembre de 2020, de la Secretaría General, por la que se establece la convocatoria de subvenciones para el apoyo a la regeneración en terrenos adhesionados de titularidad pública de la Comunidad Autónoma de Extremadura. 31680

Consejería de Economía, Ciencia y Agenda Digital

Investigación. Ayudas. Corrección de errores de la Resolución de 2 de junio de 2021, de la Secretaría General, por la que se resuelve la convocatoria de ayudas destinadas a la realización de proyectos de investigación en los centros públicos de I+D+i de la Comunidad Autónoma de Extremadura. 31681



Consejería de Educación y Empleo

Programas de Formación Profesional Básica. Ayudas. Resolución de 14 de junio de 2021, de la Consejera, por la que se nombra a la Comisión de Selección de las ayudas para el desarrollo de Programas Formativos específicos de Formación Profesional Básica en la Comunidad Autónoma de Extremadura, para el curso 2021/2022 para talleres profesionales y para el curso 2021/2022 y 2022/2023 para talleres específicos..... **31682**

Educación. Ayudas. Corrección de errores de la Resolución de 7 de junio de 2021, de la Dirección General de Innovación e Inclusión Educativa, por la que se convocan ayudas destinadas a financiar la dotación de libros de texto y de material escolar a centros privados concertados de la Comunidad Autónoma de Extremadura que impartan segundo ciclo de Educación Infantil, Educación Obligatoria y Educación Especial, para el curso 2021/2022. **31683**

Consejería de Movilidad, Transporte y Vivienda

Viviendas. Subvenciones. Resolución de 17 de junio de 2021, de la Dirección General de Vivienda, por la que se designa a los miembros de la Comisión de Valoración encargada de la baremación de las solicitudes de subvenciones del Programa de ayuda al alquiler de vivienda, correspondiente al Plan Estatal de Vivienda 2018-2021. **31684**

Consejería para la Transición Ecológica y Sostenibilidad

Impacto ambiental. Resolución de 14 de junio de 2021, de la Dirección General de Sostenibilidad, por la que se formula informe de impacto ambiental del proyecto "Destinar terrenos incultos a labor de secano en 28,01 hectáreas", cuya promotora es D.^a María del Pilar Villalón Pla, en el término municipal de Badajoz. Expte.: IA19/1061. **31686**

Autorización ambiental. Resolución de 14 de junio de 2021, de la Dirección General de Sostenibilidad, por la que se otorga autorización ambiental unificada al proyecto de planta de valorización de residuos plásticos no peligrosos, cuyo promotor es Plastic Procex, SL, en el término municipal de Villafranca de los Barros. **31702**

Autorización ambiental. Resolución de 15 de junio de 2021, de la Dirección General de Sostenibilidad, en el procedimiento de autorización ambiental integrada para el proyecto de modificación sustancial de la instalación de aceites vegetales, promovido por Consorcio Oleícola Extremeño, SL, en el término municipal de Mérida. **31722**



Energía solar. Resolución de 16 de junio de 2021, de la Dirección General de Industria, Energía y Minas, por la que se declara, en concreto, de utilidad pública, la instalación fotovoltaica "Baldío 2", ubicada en el término municipal de Majadas de Tiétar (Cáceres), e infraestructura de evacuación de energía eléctrica asociada. Expte.: GE-M/55/20..... **31791**

Servicio Extremeño Público de Empleo

Medidas urgentes. Empleo. Resolución de 4 de junio de 2021, de la Dirección General de Planificación y Evaluación de Políticas Activas de Empleo, de concesión de ayudas solicitadas al amparo del Decreto-ley 8/2020, de 24 de abril, por el que se adoptan medidas urgentes y extraordinarias para el mantenimiento y recuperación del empleo frente a la crisis ocasionada por el COVID-19. **31796**

Medidas urgentes. Empleo. Resolución de 4 de junio de 2021, de la Dirección General de Planificación y Evaluación de Políticas Activas de Empleo, de concesión de ayudas solicitadas al amparo del Decreto-ley 8/2020, de 24 de abril, por el que se adoptan medidas urgentes y extraordinarias para el mantenimiento y recuperación del empleo frente a la crisis ocasionada por el COVID-19. **31801**

V

ANUNCIOS

Consejería de Agricultura, Desarrollo Rural, Población y Territorio

Agricultura. Ayudas. Anuncio de 10 de junio de 2021 por el que se da publicidad a la relación de beneficiarios de las ayudas concedidas para la realización de proyectos innovadores en el sector forestal por parte de los Grupos Operativos de la Asociación Europea para la Innovación en materia de productividad y sostenibilidad agrícola, conforme al Decreto 140/2017, de 5 de septiembre, y correspondiente a la convocatoria del año 2019..... **31806**

Información pública. Anuncio de 15 de junio de 2021 por el que se somete a información pública el expediente de constitución del Coto de Pesca denominado "El Castillejo", en el término municipal de Santiago del Campo. **31813**

Consejería de Educación y Empleo

Enseñanza no Universitaria. Ayudas. Anuncio de 14 de junio de 2021 por el que se hace pública la concesión de ayudas para el alumnado de enseñanzas postobligatorias no universitarias, matriculado en centros públicos de la Comunidad Autónoma de Extremadura, para el curso 2020/2021..... **31815**



Consejería de Igualdad y Portavocía

Información pública. Resolución de 16 de junio de 2021, de la Secretaría General, por la que se acuerda la apertura del trámite de audiencia e información pública en relación con el proyecto de Orden por la que se establecen las bases reguladoras para la concesión de subvenciones destinadas a las asociaciones, agrupaciones y federaciones de asociaciones de mujeres, para desarrollar programas relacionados con la consecución del principio de igualdad de oportunidades, entre mujeres y hombres. **31816**

Consejería para la Transición Ecológica y Sostenibilidad

Información pública. Anuncio de 8 de abril de 2021 por el que se somete a información pública la petición de autorización administrativa previa de las instalaciones correspondientes al proyecto denominado "Sustitución de línea subterránea de media tensión entre CD 44520 "Tercio" y CD 44451 "CDAT-PZ.Toros", en el término municipal de Badajoz". Término municipal: Badajoz. Expte.: 06/AT-1788/18007. **31817**

Información pública. Anuncio de 1 de junio de 2021 por el que se pone a disposición del público la información relativa al procedimiento de solicitud de autorización ambiental unificada del proyecto de planta de compostaje, promovido por el Ayuntamiento de Casar de Cáceres en el término municipal de Casar de Cáceres. **31819**

Información pública. Anuncio de 14 de junio de 2021 por el que se somete a información pública la solicitud de autorización administrativa previa y la solicitud de reconocimiento de utilidad pública, correspondiente a la infraestructura de evacuación LAAT 220 kV S/C "Subestación Edificio ICE (Candelaria)" - "Sub-1 Colectora San Serván 400/220 kV" y "Subestación Edificio ICE (Candelaria)", ubicada en los términos municipales de Lobón y Mérida (Badajoz). Expte.: GE-M/86/20. **31822**

Información pública. Anuncio de 14 de junio de 2021 por el que se somete a información pública la solicitud de autorización administrativa previa y la solicitud de reconocimiento de utilidad pública, correspondiente a la infraestructura de evacuación, LAAT 220 kV S/C "Subestación Edificio ICE (Renopool)" "Subestación Edificio ICE (Candelaria)" y "Subestación Edificio ICE (Renopool)", ubicada en los términos municipales de Lobón y Badajoz (Badajoz). Expte.: GE-M/88/20. **31833**

Información pública. Anuncio de 15 de junio de 2021 por el que se somete a información pública el estudio de impacto ambiental del proyecto de instalación solar fotovoltaica "CS Badajoz 2", a realizar en el término municipal de Badajoz (Badajoz). Expte.: IA20/1258. **31846**



Información pública. Anuncio de 15 de junio de 2021 por el que se somete a información pública el estudio de impacto ambiental del proyecto de instalación solar fotovoltaica "CS Badajoz 3", a realizar en el término municipal de Badajoz (Badajoz). Expte.: IA20/1259..... **31848**

Información pública. Anuncio de 15 de junio de 2021 por el que se somete a información pública el estudio de impacto ambiental del proyecto de instalación solar fotovoltaica "CS Badajoz 4", a realizar en el término municipal de Badajoz (Badajoz). Expte.: IA20/1260..... **31850**

Información pública. Anuncio de 15 de junio de 2021 por el que se somete a información pública el estudio de impacto ambiental del proyecto de instalación solar fotovoltaica "CS Badajoz 6", a realizar en el término municipal de Badajoz (Badajoz). Expte.: IA20/1262..... **31852**

Ayuntamiento de Valdastillas

Información pública. Anuncio de 15 de junio de 2021 de aprobación inicial de la modificación puntual de las Normas Subsidiarias del Planeamiento Municipal. **31854**

**II****AUTORIDADES Y PERSONAL****2. OPOSICIONES Y CONCURSOS****SERVICIO EXTREMEÑO DE SALUD**

RESOLUCIÓN de 14 de junio de 2021, de la Dirección Gerencia, por la que se hacen públicas las adjudicaciones provisionales en el concurso de traslado para la provisión de plazas básicas vacantes en las categorías de Odontostomatólogo/a de Área de Atención Primaria y de Técnico/a de Salud, en las instituciones sanitarias del Servicio Extremeño de Salud. (2021061886)

Convocado por Resolución de 12 de marzo de 2021, de la Dirección Gerencia (DOE n.º 56 de 24 de marzo), concurso de traslado para la provisión de plazas básicas vacantes en las categorías de Odontostomatólogo/a de Área de Atención Primaria y de Técnico/a de Salud, en las Instituciones Sanitarias del Servicio Extremeño de Salud, de conformidad con lo dispuesto en la base séptima de la referida Resolución, a propuesta de la Comisión de Valoración y en base a las atribuciones conferidas en el artículo 4.m) de los Estatutos del Organismo Autónomo Servicio Extremeño de Salud, aprobados mediante Decreto 221/2008, de 24 de octubre, modificado por Decreto 68/2010, de 12 de marzo, esta Dirección Gerencia,

RESUELVE:

Primero. Hacer públicas las puntuaciones y destinos provisionalmente asignados en el concurso de traslado para la provisión de plazas básicas vacantes en las categorías de Odontostomatólogo/a de Área de Atención Primaria y de Técnico/a de Salud, según figura en el anexo de la presente resolución.

Segundo. Establecer un plazo de quince días hábiles, para que los aspirantes al concurso de traslado presenten las alegaciones que consideren oportunas, las cuales no tendrán carácter de recurso. Dicho plazo comenzará a contarse a partir del día siguiente al de la publicación de la presente Resolución en el Diario Oficial de Extremadura.

Tercero. Las puntuaciones desglosadas por apartados del baremo de todos los aspirantes, se publicarán en la página web <https://convocatoriasses.gobex.es>.

Mérida, 14 de junio de 2021.

El Director Gerente,
CECILIANO FRANCO RUBIO

**ANEXO**

ODONTOESTOMATÓLOGO/A DE ÁREA DE ATENCIÓN PRIMARIA

DNI	APELLIDOS Y NOMBRE	DESTINO PROVISIONAL	PUNTOS
***9344**	ARRIBAS FERNÁNDEZ, MARÍA DEL CARMEN	ÁREA DE SALUD DE CÁCERES	41,600

TÉCNICO/A DE SALUD

DNI	APELLIDOS Y NOMBRE	DESTINO PROVISIONAL		PUNTOS
***0439**	GÓMEZ GONZÁLEZ, MARÍA DEL CARMEN	3BP1200042	ÁREA DE SALUD DE DON BENITO-VILLANUEVA-GERENCIA DE DON BENITO	42,678



RESOLUCIÓN de 14 de junio de 2021, de la Dirección Gerencia, por la que se hacen públicas las adjudicaciones provisionales en el concurso de traslado para la provisión de plazas básicas vacantes en la categoría de Médico/a de Admisión y Documentación, en las instituciones sanitarias del Servicio Extremeño de Salud. (2021061887)

Convocado por Resolución de 12 de marzo de 2021, de la Dirección Gerencia (DOE n.º 57 de 25 de marzo), concurso de traslado para la provisión de plazas básicas vacantes en las categorías de Médico/a de Urgencia Hospitalaria y de Médico/a de Admisión y Documentación, en las Instituciones Sanitarias del Servicio Extremeño de Salud, de conformidad con lo dispuesto en la base séptima de la referida resolución, a propuesta de la Comisión de Valoración y en base a las atribuciones conferidas en el artículo 4.m) de los Estatutos del Organismo Autónomo Servicio Extremeño de Salud, aprobados mediante Decreto 221/2008, de 24 de octubre, modificado por Decreto 68/2010, de 12 de marzo, esta Dirección Gerencia,

RESUELVE

Primero. Hacer públicas las puntuaciones y destinos provisionalmente asignados en el concurso de traslado para la provisión de plazas básicas vacantes en la categoría de Médico/a de Admisión y Documentación, según figura en el anexo de la presente resolución.

Segundo. Establecer un plazo de quince días hábiles, para que los aspirantes al concurso de traslado presenten las alegaciones que consideren oportunas, las cuales no tendrán carácter de recurso. Dicho plazo comenzará a contarse a partir del día siguiente al de la publicación de la presente resolución en el Diario Oficial de Extremadura.

Tercero. Las puntuaciones desglosadas por apartados del baremo de todos los aspirantes, se publicarán en la página web <https://convocatoriasses.gobex.es>.

Mérida, 14 de junio de 2021.

El Director Gerente,
CECILIANO FRANCO RUBIO

**ANEXO**

DNI	APELLIDOS Y NOMBRE	DESTINO PROVISIONAL	PUNTOS
***7387**	IGLESIAS ROSADO, LUCÍA	COMPLEJO HOSPITALARIO-HOSPITAL TIERRA DE BARROS DE ALMENDRALEJO	43,372
***0032**	MARTÍNEZ ALBARRÁN, ANA ISABEL	COMPLEJO HOSPITALARIO-HOSPITAL DE MÉRIDA	43,438



RESOLUCIÓN de 17 de junio de 2021, de la Dirección General de Recursos Humanos y Asuntos Generales, por la que se aprueba la relación de plazas que se ofertan y se establece el procedimiento para la elección de las mismas por los aspirantes que han superado el proceso selectivo convocado por Resolución de 28 de octubre de 2019, para el acceso a la condición de personal estatutario fijo en la categoría de Facultativo Especialista de Área, especialidad Anestesiología y Reanimación, en las instituciones sanitarias del Servicio Extremeño de Salud. (2021061957)

De conformidad con lo previsto en las bases de la Resolución de la Dirección Gerencia de 28 de octubre de 2019 (DOE núm. 216, de 8 de noviembre), por la que se convoca proceso selectivo para el acceso a la condición de personal estatutario fijo en la categoría de Facultativo/a Especialista de Área de Anestesiología y Reanimación en las Instituciones Sanitarias del Servicio Extremeño de Salud, así como en la modificación de la misma realizada mediante Resolución de 20 de abril de 2021 (DOE núm. 80, de 30 de abril), esta Dirección General de Recursos Humanos y Asuntos Generales,

RESUELVE:

Primero. Publicar la relación de plazas que se ofertan a los aspirantes que han superado el proceso selectivo y su distribución en los términos que figuran en el Anexo I de esta Resolución.

Segundo. Hacer público que no ha presentado en plazo los documentos acreditativos del cumplimiento de los requisitos necesarios de participación el aspirante Víctor Eduardo Anillo Lombana (DNI ***9414**), con número de orden de prelación 41, obligado a presentar también la documentación conforme a la base 11.2.

Tercero. Los aspirantes que han superado el proceso selectivo y acreditado que reúnen los requisitos exigidos en la convocatoria por encontrarse su puntuación dentro del número total de plazas ofertadas, incluido aquellos aspirantes que de acuerdo con la base 11.2 fueron obligados adicionalmente a presentar la documentación acreditativa de tales requisitos, deberán cumplimentar obligatoriamente la elección de plazas conforme al modelo de solicitud que se encuentra disponible en la dirección de Internet <https://convocatoriasses.gobex.es> y seguir las instrucciones que para su cumplimentación figuran en el Anexo II.

Igualmente, en la dirección de Internet antes mencionada se incluirá un manual de usuarios para su correcta cumplimentación.

En la solicitud deberá aparecer relacionadas por orden de preferencia las plazas solicitadas con expresión literal de los códigos consignados en cada plaza o código de los centros hospitalarios en su caso.



Los aspirantes, una vez cumplimentada la solicitud vía Internet, deberán imprimirla, firmarla y presentarla en el plazo de diez hábiles contados a partir del día siguiente al de la publicación de esta resolución en el Diario Oficial de Extremadura, en cualquiera de las Oficinas de Registro integradas en el Sistema de Registro Único de la Administración de la Comunidad Autónoma de Extremadura y de sus organismos públicos vinculados o dependientes, o por cualquiera de las formas previstas en el artículo 16.4 de la Ley 39/2015, de 1 de octubre, del Procedimiento Administrativo Común de las Administraciones Públicas. Las solicitudes que se presenten a través de las oficinas de Correos deberán ir en sobre abierto para ser fechadas y selladas por el empleado de Correos antes de ser certificadas. La solicitud se dirigirá a la Subdirección de Selección y Provisión de Personal Estatutario Fijo, Dirección General de Recursos Humanos y Asuntos Generales del Servicio Extremeño de Salud, Avenida de las Américas 2, 06800 Mérida.

La simple cumplimentación de la solicitud vía Internet no exime de su firma y presentación en un registro oficial, ni de hacerlo en el plazo indicado en el anterior párrafo. Durante el plazo de presentación de solicitudes, los aspirantes podrán desistir o modificar su solicitud cuantas veces quieran con la presentación de una nueva, que anulará totalmente la/s anterior/es. Transcurrido dicho plazo de presentación de solicitudes, no se admitirá modificación alguna en la relación de plazas solicitadas.

No serán tenidas en cuenta las solicitudes que contengan alguna enmienda, tachadura, raspadura, o anotaciones a mano, de ser así se considerarán erróneas y sin validez.

Cuarto. La adjudicación de plazas se realizará atendiendo al orden de puntuación total obtenido en el proceso selectivo y el orden de prelación de plazas manifestado en la solicitud.

El orden de elección de plazas por los aspirantes es el que se refleja en el Anexo III de esta resolución.

Cada aspirante relacionado deberá optar, como mínimo, por idéntico número de plazas que el número de orden de elección asignado. En el supuesto de las personas aspirantes de reserva con un número de orden de elección superior al número de plazas ofertadas, deberán conseguir todas las plazas ofertadas por el orden de preferencia que consideren.

Perderán los derechos derivados de su participación en el proceso selectivo los aspirantes que, pudiendo hacerlo por el orden de puntuación obtenida, no soliciten plaza en el plazo y forma establecidos en esta resolución.

Quinto. Aquellos aspirantes que, por coincidencia en el tiempo de procesos selectivos en distintos Servicios de Salud, hubieran superado más de un proceso selectivo en la misma categoría y/o especialidad en su caso, deberán presentar renuncia expresa de su nombramiento



en otro Servicio de Salud para acceder a la condición de personal estatutario fijo del Servicio Extremeño de Salud, decayendo, en caso contrario, en su derecho al nombramiento en este último Servicio. La citada renuncia debe ser en fecha anterior a la de la toma de posesión en el Servicio Extremeño de Salud

Sexto. Finalizado este procedimiento, la Dirección General de Recursos Humanos y Asuntos Generales del Servicio Extremeño de Salud acordará el nombramiento de personal estatutario fijo de los aspirantes que hayan elegido plazas, con expresión del destino elegido, que se publicará en el Diario Oficial de Extremadura.

Mérida, 17 de junio de 2021.

La Directora General de Recursos
Humanos y Asuntos Generales,
MARÍA DEL CARMEN BARROSO
HORRILLO

**ANEXO I**

RELACIÓN DE PLAZAS FEA ANESTESIOLOGÍA Y REANIMACIÓN

CÓDIGOS	AREAS DE SALUD	PLAZAS
0100	BADAJOS	5
0200	MÉRIDA	3
0300	D. BENITO/VVA	7
0400	LLERENA/ZAFRA	5
0500	CÁCERES	6
0600	CORIA	2
0700	PLASENCIA	9
0800	NAVALMORAL	3
	Total	40



ANEXO II

INSTRUCCIONES PARA LA ELECCIÓN DE LAS PLAZAS

En ningún caso, la cumplimentación de la solicitud de plazas a través de Internet supondrá la sustitución del trámite de presentación, en tiempo y forma, de la misma conforme indica el paso 7.

1. Acceda a la dirección de Internet:

<https://convocatoriasses.gobex.es>

En esta página deberá iniciar sesión con el usuario y contraseña que eligió cuando se registró en la misma. En caso de no haberse registrado nunca, deberá hacerlo mediante el enlace "Iniciar Sesión" que se encuentra a la derecha del menú principal. Seguidamente, use la opción "Crear Usuario", que dará paso al alta de sus datos personales, así como usuario y contraseña. Una vez completados todos los datos personales y elegido el usuario y contraseña, no olvide pulsar sobre el botón "Guardar" situado al final de la página, con lo que el proceso de registro quedará completado.

Si, por el contrario, ya se encuentra registrado con anterioridad y no recuerda su usuario o su contraseña, deberá solicitar el usuario o crear una nueva contraseña mediante el enlace "Iniciar Sesión" y la opción "Olvidé mi usuario" / "Olvidé mi contraseña" según corresponda. Siga los pasos que se indican y recibirá un correo electrónico que la dirección de correo que indicó al registrarse con el usuario si pulsa en Olvidé mi usuario o un enlace para modificar su contraseña si pulsó en Olvidé mi contraseña. Si aun así tiene algún problema, diríjase al punto 10 de este apartado para ponerse en contacto telefónico con el personal encargado de los procesos selectivos.

Tenga en cuenta que el proceso manual de restauración de contraseña por parte del personal de la administración competente puede prolongarse en el tiempo, por lo que deberá cerciorarse de que tiene acceso lo antes posible. En caso de que apure los plazos para solicitar restaurar manualmente su contraseña, podría ocurrir que no diese tiempo a atenderle antes del fin del plazo fijado para la presentación de solicitudes y, por tanto, no pudiera generar su solicitud. Por esta razón, regístrese lo antes posible para que pueda ser resuelta cualquier incidencia con la suficiente antelación.

Una vez registrado podrá iniciar sesión con su usuario y contraseña usando el enlace "Iniciar Sesión". Cuando acceda al sistema aparecerá su Expediente Personal; a continuación, pulse el botón "Concurso-Oposición", después pulse el botón "Elección de Plazas" y posteriormente seleccione la categoría y/o especialidad en la que va a seleccionar las plazas.



2. Seguidamente se le presentan dos opciones: Generar Solicitud para rellenar una solicitud en blanco o Modificar Solicitud si quiere recuperar una solicitud generada con anterioridad.

3. Cumplimente el formulario.

Sus datos personales se rellenarán automáticamente. En caso de querer cambiar algún dato deberá acceder al apartado "Datos Personales" de su expediente personal. Los cambios se verán reflejados al volver al apartado "Generar Solicitud".

4. Una vez que haya rellenado todos los campos haga clic en el botón "Generar Solicitud" que aparece al final del formulario. Si existe algún error le aparecerá un mensaje indicándolo y deberá corregir dicho error. Tenga en cuenta que debe seleccionar, como mínimo, tantas plazas como su número de orden de elección expresado en el Anexo III. Si no existe ningún error, se abrirá un cuadro de diálogo para guardar el documento. Guárdelo donde desee.

5. Diríjase al lugar donde haya guardado el documento, ábralo e imprímalo. Si la impresión se ha realizado correctamente debe aparecer en el impreso un número de control y un código de barras.

Tenga en cuenta que para poder abrir o imprimir el documento deberá tener instalado en su equipo algún programa lector de documentos PDF.

6. Firme la solicitud de elección de plazas.

7. Presente la solicitud en cualquiera de las Oficinas de Registro integradas en el Sistema de Registro Único de la Administración de la Comunidad Autónoma de Extremadura y de sus organismos públicos vinculados o dependientes, o por cualquiera de las formas previstas en el artículo 16.4 de la Ley 39/2015, de 1 de octubre, del Procedimiento Administrativo Común de las Administraciones Públicas. Las solicitudes que se presenten a través de las oficinas de Correos, deberán ir en sobre abierto para ser fechadas y selladas por el empleado de Correos antes de ser certificadas.

8. En caso de que la instancia impresa contenga datos o anotaciones impresas a mano se considerará errónea, así como aquellas instancias que en todas sus páginas no tengan el mismo código de control.

9. En cumplimiento de lo dispuesto en la Ley Orgánica 3/2018, de 5 de diciembre, de Protección de Datos Personales y garantía de los derechos digitales y el Reglamento (UE) 2016/79, el Servicio Extremeño de Salud le informa que los datos personales obtenidos mediante la cumplimentación de la solicitud de participación o cualquier otro que se requiera en su tramitación, serán incorporados, para su tratamiento, en un fichero automa-



tizado. De acuerdo con lo previsto en la citada Ley Orgánica y conforme al procedimiento establecido, puede ejercitar los derechos de acceso, rectificación, oposición o cancelación de datos ante el Servicio Extremeño de Salud, Avenida de las Américas 2, 06800 Mérida.

10. Para cualquier tipo de información y dudas llame a los teléfonos 924382928, 924382907, 924382533, 924382900 y 924382500 o acceda a solicitud cita telefónica desde MENU – Concurso- oposición en la dirección <https://convocatoriasses.gobex.es> y nos pondremos en contacto con usted lo antes posible.
11. Puede acceder al manual de usuario de procedimiento de elección de plazas más detallado tanto en el apartado MENU – NOVEDADES como en MENU – Consulta Convocatorias de la dirección <https://convocatoriasses.gobex.es>

**ANEXO III**

ORDEN DE ELECCIÓN DE PLAZAS POR LOS ASPIRANTES

Orden de elección	DNI/NIE	Apellidos y Nombre	Total puntuación	Turno / Reserva
1	***3818**	ROLDAN SILVA, EDDY GLEN	107,300	Libre
2	***3854**	PAREDES GIRALDO, JUSTINA REGINA	103,333	Libre
3	***2123**	COSTA BORIANI, WALTER MAURICIO	101,267	Libre
4	***6553**	JIMENEZ MUÑOZ, CRISTINA	99,150	Libre
5	***8329**	DURAN CRUCES, LAURA	97,346	Libre
6	***9077**	GAGO GUZMAN, ESTHER	92,904	Libre
7	***6952**	PAREJO CABEZAS, INES MARIA	92,346	Libre
8	***7310**	BARRIOS CASAS, ROSA MARIA	90,979	Libre
9	***6457**	PITERA BERJANO, JAVIER	90,378	Libre
10	***1537**	ACEDO RICO, GUADALUPE MARIA	88,883	Libre
11	***8283**	REDONDO ENRIQUEZ, JUAN MANUEL	87,833	Libre
12	***7063**	SANCHEZ CRESPO, JOSE ANGEL	86,233	Libre
13	***7263**	SANCHEZ RUANO, MARIA JUDITH	85,963	Libre
14	***1478**	CARRASCO JAREÑO, FRANCISCO JAVIER	85,713	Libre
15	***0828**	PARDO ROMERO, GUILLERMA	85,433	Libre
16	***6528**	CABALLERO FLORES, URSULA	85,223	Libre
17	***1855**	ORTIZ CADENA, NELSON AUGUSTO	84,533	Libre



Orden de elección	DNI/NIE	Apellidos y Nombre	Total puntuación	Turno / Reserva
18	***4665**	AMADOR RANDO, ANTONIO LUIS	84,108	Libre
19	***9951**	DOMINGUEZ CARVAJAL, RAUL	83,433	Libre
20	***6194**	ALAYON SANTANA, ABRAHAM	81,712	Libre
21	***5210**	DIAZ CORTEGANA, ANA ISABEL	81,167	Libre
22	***4588**	NAVARRETE GOMEZ, MARIA ANGELES	80,467	Libre
23	***8003**	QUINTANA CRUZ, INMACULADA CONCEPCION	80,346	Libre
24	***4417**	FIGUERO MAYNAR, MARIA JESUS	80,023	Libre
25	***8195**	OLIVERA RODRIGUEZ, BERNARDO	79,938	Libre
26	***8860**	HERMOSA CONTRERAS, BLANCA ISABEL	79,833	Libre
27	***1237**	VIVAS CONEJERO, ANDRES	79,349	Libre
28	***0884**	LORENZO LOPEZ, MARIO	79,029	Libre
29	***7813**	MARTIN RODRIGUEZ, JULIO	79,000	Libre
30	***6907**	CONDE PALACINO, MARIA	78,942	Libre
31	***7402**	LASO RAMIREZ, LAURA	78,670	Libre
32	***2708**	PALMA GONZALEZ, ESTEFANIA	78,549	Libre
33	***6799**	GALAN MATEOS, MANUEL MARIA	78,275	Libre
34	***4036**	MENDO RISCO, ALEJANDRO DEMETRIO	78,233	Libre
35	***6329**	RODRIGUEZ CHAPARRO, MARIA DEL PILAR	78,123	Libre



Orden de elección	DNI/NIE	Apellidos y Nombre	Total puntuación	Turno / Reserva
36	***6083**	SERRANO SANTANO, JOSE RAMON	77,919	Libre
37	***5051**	HERNANDO AMBROSIO, ELENA	77,655	Libre
38	***8671**	RODRIGUEZ PEREZ, MARTA ISABEL	77,425	Libre
39	***0030**	PINILLA SILVA, CRISTINA	77,228	Libre
40	***8743**	ANDUJAR QUIROS, BELEN	76,992	Libre
41	***1990**	VASQUEZ CALERO, PEDRO IVAN	75,667	Reserva / Libre
42	***0380**	GARCIA REY, JESUS	75,596	Reserva / Libre
43	***9900**	CUERVO TOSCANO, CRISTINA	75,319	Reserva / Libre
44	***8556**	MAGNO SERRANO, JOAO	75,165	Reserva / Libre
45	***5402**	CHAMORRO GARCIA, ESTEFANIA	75,014	Reserva / Libre
46	***7658**	SANCHEZ TABERNERO, ALVARO	72,441	Reserva / Libre
47	***0341**	SANCHEZ POVEDA, DAVID	72,113	Reserva / Libre

• • •



UNIVERSIDAD DE EXTREMADURA

RESOLUCIÓN de 10 de junio de 2021, de la Gerencia, por la que se convocan pruebas selectivas de promoción interna para ingreso en la Escala de Gestión de Prevención de Riesgos Laborales (Ergonomía y Psicología Aplicada) de la Universidad de Extremadura, mediante el sistema de concurso-oposición.
(2021061916)

En cumplimiento de lo dispuesto en los Estatutos de esta Universidad, aprobados por Decreto 65/2003, de 8 de mayo (DOE del 23 de mayo) y modificado por Decreto 190/2010, de 2 de octubre (DOE del 7 de octubre), y con el fin de atender las necesidades de personal funcionario de Administración y Servicios, esta Gerencia, en uso de la delegación de competencias que tiene atribuidas del Rector, por Resolución de 21 de marzo de 2019 (DOE de 29 de marzo), en relación con el artículo 2.2.e) de la Ley Orgánica 6/2001, de 21 de diciembre, de Universidades, así como en los Estatutos de esta Universidad, resuelve convocar pruebas selectivas para el ingreso en la Escala de Gestión de Prevención de Riesgos Laborales (Ergonomía y Psicología Aplicada) de la Universidad de Extremadura, con sujeción a las siguientes:

BASES DE LA CONVOCATORIA

1. Normas generales.

Se convocan pruebas selectivas de promoción interna para cubrir 1 plaza de la Escala de Gestión de Prevención de Riesgos Laborales (Ergonomía y Psicología Aplicada) de la Universidad de Extremadura, mediante el sistema de concurso-oposición.

A las presentes pruebas selectivas les serán aplicables el Real Decreto Legislativo 5/2015, de 30 de octubre, por el que se aprueba el texto refundido de la Ley del Estatuto Básico del Empleado Público; la Ley 30/1984, de 2 de agosto, de Medidas para la Reforma de la Función Pública, modificada por la Ley 23/1988, de 28 de julio; Ley 13/2015, de 8 de abril, de Función Pública de Extremadura, modificada por la Ley 9/2016, de 12 de diciembre; el Decreto 43/1996, de 26 de marzo, por el que se aprueba el Reglamento General de Provisión y Promoción Profesional de los Funcionarios de la Comunidad Autónoma de Extremadura, modificado por el Decreto 107/2013, de 25 de junio; los Estatutos de la Universidad de Extremadura; el III Acuerdo Regulador de las condiciones de trabajo del personal funcionario de Administración y Servicios de la Universidad de Extremadura, aprobado por el Consejo de Gobierno de 17 de diciembre de 2020; el Real Decreto Legislativo 1/2013, de 29 de noviembre, por el que se aprueba el texto refundido de la Ley General de Derechos de las personas con discapacidad y de su inclusión social y Decreto 111/2017, de 18 de julio, por el que se regula el acceso de las personas con discapacidad al empleo público de



la Comunidad Autónoma de Extremadura y medidas favorecedoras de la integración de los empleados públicos con discapacidad; las bases generales recogidas en la Resolución de 19 de julio de 2007 y publicadas en el Diario Oficial de Extremadura de 31 de julio de 2007, modificadas por Resolución de 9 de noviembre de 2017 (Diario Oficial de Extremadura de 22 de noviembre de 2017), por Resolución de 19 de julio de 2019 (Diario Oficial de Extremadura de 1 de agosto de 2019) y por Resolución de 1 de julio de 2020 (Diario Oficial de Extremadura de 8 de julio de 2020); lo dispuesto en la presente convocatoria y el resto de la normativa vigente en la materia.

2. Requisitos de los aspirantes.

2.1. Para ser admitido a la realización de estas pruebas selectivas, los aspirantes deberán reunir los siguientes requisitos:

- a) Estar en posesión del título académico de Diplomado Universitario, Arquitecto Técnico, Ingeniero Técnico o equivalente.
- b) Pertener como funcionario de carrera de la Escala de Técnicos Auxiliares de Prevención de Riesgos Laborales y tener destino definitivo en la Universidad de Extremadura.
- c) Poseer una antigüedad como funcionario de carrera de al menos dos años de servicio activo en el Subgrupo citado.
- d) Estar en posesión de la titulación profesional que acredite poder realizar actividades en Prevención de Riesgos Laborales, Nivel Superior. Especialidad en Ergonomía y Psicología Aplicada.

2.2. Todos los requisitos enumerados en esta base deberán poseerse en el último día del plazo de presentación de solicitudes y mantenerse hasta el momento de la toma de posesión como funcionario de carrera.

3. Solicitudes.

3.1. Quienes deseen tomar parte en estas pruebas selectivas deberán hacerlo constar en instancia que será facilitada gratuitamente en el Registro General de esta Universidad (Avda. de Elvas, s/n., 06006 -Badajoz-; y Plaza de los Caldereros, 2, 10003 -Cáceres-) y Servicio de Información Administrativa de la Universidad de Extremadura, según modelo que figura como anexo I. Este modelo también estará disponible en la dirección de Internet:

(<http://www.unex.es/opopas>).



- 3.2. Los aspirantes deberán presentar cuanta documentación estimen oportuna para la valoración de sus méritos personales en la fase de concurso.

Los aspirantes que hayan prestado servicios que puedan ser valorados conforme a lo establecido en esta convocatoria, deberán acompañar certificación expedida por la unidad administrativa competente en materia de recursos humanos, referente a los datos y servicios prestados que consten fehacientemente acreditados en sus expedientes personales.

- 3.3. En la tramitación de sus solicitudes, los aspirantes tendrán en cuenta lo siguiente:

- a) Las solicitudes se dirigirán al Sr. Rector Magfco. de la Universidad de Extremadura.
- b) La presentación de solicitudes se hará en el Registro General de la Universidad de Extremadura (Avda. de Elvas, s/n., 06006 -Badajoz-; y Plaza de los Caldereros, 2, 10003 -Cáceres-, o en cualquiera de los centros de la Universidad de Extremadura) o en la forma establecida en el artículo 16.4 de la Ley 39/2015, de 1 de octubre, del Procedimiento Administrativo Común de las Administraciones Públicas, en concordancia con lo establecido en la disposición transitoria 2ª de la mencionada ley.
- c) El plazo de presentación de solicitudes será de veinte días naturales a partir del siguiente al de la publicación de esta convocatoria en el Diario Oficial de Extremadura.

- 3.4. Los aspirantes deberán observar las siguientes instrucciones en el cumplimiento de su solicitud:

- a) En el recuadro de la solicitud destinado a "Escala", los solicitantes indicarán la referida a la presente convocatoria: "Escala de Gestión de Prevención de Riesgos Laborales (Ergonomía y Psicología Aplicada)".
- b) En el recuadro destinado a forma de acceso, los solicitantes indicarán "promoción interna".

- 3.5. Aquellos aspirantes que precisen adaptaciones de tiempo o medios para la realización de las pruebas selectivas, además de indicarlo en el apartado correspondiente de la solicitud, deberán presentar dentro del plazo referido en la base 3.3 c) de las presentes bases, escrito en el que soliciten el tipo de adaptación que necesiten, así como resolución o certificado acreditativo de la discapacidad expedido por el Servicio Extremeño de Promoción de la Autonomía y Atención a la Dependencia (SEPAD). El Tribunal podrá recabar informe y, en su caso, la colaboración de los órganos competentes de la Comunidad Autónoma de Extremadura.



- 3.6. Los errores de hecho que pudieran advertirse podrán subsanarse en cualquier momento, de oficio o a petición del interesado.
- 3.7. Los aspirantes quedan vinculados a los datos que hayan hecho constar en sus solicitudes, pudiendo únicamente demandar su modificación mediante escrito motivado, dentro del plazo establecido para la presentación de solicitudes. Transcurrido este plazo no se admitirá ninguna petición de esa naturaleza.

4. Admisión de aspirantes.

- 4.1. Finalizado el plazo de presentación de solicitudes, el Gerente de la Universidad de Extremadura dictará, por delegación del Rector, resolución en el plazo máximo de dos meses por la que se declarará aprobada la lista provisional de aspirantes admitidos y excluidos a las pruebas selectivas. Esta resolución será publicada en el Diario Oficial de Extremadura junto con la relación de los aspirantes excluidos con indicación de la causa de exclusión.
- 4.2. Los aspirantes excluidos expresamente, así como los que no figuren en la relación de admitidos ni en la de excluidos, dispondrán de un plazo de diez días, contados a partir del siguiente al de la publicación de la resolución para poder subsanar el defecto que haya motivado la exclusión o su omisión de las relaciones de admitidos y excluidos. Los aspirantes que, dentro del plazo señalado, no subsanen la exclusión o aleguen la omisión, justificando su derecho a ser incluidos en la relación de admitidos, serán definitivamente excluidos de la realización de las pruebas.

En todo caso, al objeto de evitar errores, en el supuesto de producirse, y de posibilitar su subsanación en tiempo y forma, los aspirantes deberán comprobar fehacientemente no sólo que no figuran recogidos en la relación de excluidos, sino además que sus nombres figuran en la pertinente relación de admitidos.

- 4.3. En el término de quince días desde que termine el plazo de subsanación de errores, la Gerencia publicará en el Diario Oficial de Extremadura, la resolución por la que se eleve a definitivas las listas de admitidos y excluidos. En la misma se determinará el lugar y fecha del comienzo de los ejercicios y, en su caso, orden de actuación de los aspirantes.

La citada resolución pondrá fin a la vía administrativa y contra la misma se podrá interponer recurso potestativo de reposición ante el Rectorado de esta Universidad, en el plazo de un mes a contar desde el día siguiente a su publicación, o recurso contencioso-administrativo, ante la Sala de lo Contencioso-Administrativo del Tribunal Superior de Justicia de Extremadura, en el plazo de dos meses a contar desde el día siguiente a su publicación.



5. Tribunal Calificador.

- 5.1. El Tribunal calificador de estas pruebas es el que figura como anexo II a esta convocatoria.
- 5.2. El procedimiento de actuación del Tribunal se ajustará a lo dispuesto en la Ley 40/2015, de 1 de octubre, de Régimen Jurídico del Sector Público, en el Acuerdo Regulador de las Condiciones de Trabajo del Personal funcionario de Administración y Servicios de la Universidad de Extremadura y demás disposiciones vigentes.

En el funcionamiento interno se guiará por el Manual de Instrucciones para los Tribunales de Selección del Personal de Administración y Servicios de la Universidad de Extremadura.

- 5.3. Los miembros del Tribunal deberán abstenerse de intervenir, comunicándolo al Rector de la Universidad de Extremadura, cuando concurren en ellos alguna de las circunstancias previstas en el artículo 23 de la Ley 40/2015, de 1 de octubre, de Régimen Jurídico del Sector Público, o si se hubiesen realizado tareas de preparación de aspirantes a pruebas selectivas en los cinco años anteriores a la publicación de la correspondiente convocatoria. El Presidente deberá solicitar de los miembros del Tribunal declaración expresa de no hallarse incurso en las circunstancias previstas en el artículo 23 de la Ley 40/2015, de 1 de octubre, de Régimen Jurídico del Sector Público, así como de los asesores especialistas y del personal auxiliar que el Tribunal incorpore a su trabajo.

Asimismo, los aspirantes podrán recusar a los miembros del Tribunal cuando concurren las circunstancias previstas en el párrafo anterior.

- 5.4. Con anterioridad a la iniciación de las pruebas selectivas, la autoridad que convoca publicará en el Diario Oficial de Extremadura, resolución por la que se nombren a los nuevos miembros del Tribunal que hayan de sustituir a los que hayan perdido su condición por alguna de las causas previstas en la base 5.3.
- 5.5. Previa convocatoria del Presidente, se constituirá el Tribunal con la asistencia, al menos, de la mitad de sus miembros, siendo necesaria la asistencia obligada del Presidente y el Secretario.

El Tribunal acordará todas las decisiones que le correspondan en orden al correcto desarrollo de las pruebas selectivas.

- 5.6. A partir de su constitución y para el resto de las sesiones, el Tribunal, para actuar válidamente requerirá la misma mayoría indicada en el apartado anterior.



- 5.7. Dentro de la fase de oposición, el Tribunal resolverá las dudas que pudieran surgir en la aplicación de estas bases, así como lo que se deba hacer en los casos no previstos.
- 5.8. El Tribunal podrá disponer la incorporación a sus trabajos de asesores especialistas para las pruebas correspondientes de los ejercicios que estime pertinentes, limitándose dichos asesores a prestar su colaboración en sus especialidades técnicas. La designación de tales asesores deberá comunicarse al Rector de la Universidad de Extremadura, y será objeto de publicidad.
- Igualmente, y cuando así lo aconsejen las circunstancias del proceso selectivo, podrá ser designado personal colaborador para el desarrollo de las pruebas que actuará bajo la dirección del Tribunal calificador.
- 5.9. El Tribunal calificador adoptará las medidas precisas en aquellos casos en que resulte necesario, de forma que los aspirantes con discapacidad gocen de similares condiciones para la realización de los ejercicios que el resto de los demás participantes. En este sentido se establecerán, para las personas con discapacidad que lo soliciten en la forma prevista en la base 3.5, las adaptaciones posibles en tiempo y medios para su realización.
- 5.10. El Presidente del Tribunal adoptará las medidas oportunas para garantizar que los ejercicios de la fase de oposición que sean escritos y no deban ser leídos ante el Tribunal, sean corregidos sin que se conozca la identidad de los aspirantes.
- 5.11. A efectos de comunicaciones y demás incidencias, el Tribunal tendrá su sede en el Rectorado de la Universidad de Extremadura, Área de Recursos Humanos (Plaza de los Caldereros núm.1, 10003 Cáceres, teléfono 927 257013). El Tribunal dispondrá en esta sede, al menos una persona, miembro o no del Tribunal, para que atienda cuantas cuestiones sean planteadas en relación con las pruebas selectivas.
- 5.12. El Tribunal que actúe en estas pruebas selectivas tendrá la categoría primera de las recogidas en la normativa reguladora de indemnizaciones por razón de servicio.
- 5.13. En ningún caso el Tribunal podrá aprobar ni declarar que han superado las pruebas selectivas un número superior de aspirantes que el de plazas convocadas. Cualquier propuesta de aprobados que contravenga lo establecido será nula de pleno derecho.

No obstante lo anterior, y con el fin de asegurar la cobertura de las plazas convocadas, cuando se produzcan renuncias de los aspirantes seleccionados, antes de su nombramiento o toma de posesión, el órgano convocante podrá requerir del órgano de selección relación complementaria de los aspirantes que sigan a los propuestos, para su posible nombramiento como funcionarios de carrera.



5.14. Contra las actuaciones y actos de trámite del Tribunal que impidan continuar el procedimiento o produzcan indefensión, los interesados podrán interponer recurso de alzada ante el Rector de la Universidad de Extremadura en el plazo de un mes.

6. Procedimiento de selección.

6.1. El procedimiento de selección constará de una fase de concurso y una fase de oposición, con las pruebas, puntuaciones y valoraciones que a continuación se especifican.

6.1.1. Fase de oposición.

Las pruebas a superar en la fase de oposición se compondrán de dos ejercicios obligatorios y de carácter eliminatorio cada uno de ellos, ajustándose a las siguientes previsiones:

a) Primer ejercicio. Consistirá en contestar a un cuestionario compuesto por un máximo de 100 preguntas con cuatro respuestas, siendo sólo una de ellas la correcta, relacionadas con el contenido íntegro del programa que figure como anexo III de esta convocatoria.

Los aspirantes marcarán las contestaciones en las correspondientes hojas de examen, no penalizando las contestaciones erróneas.

El Tribunal determinará el tiempo para la realización de este ejercicio, que no será inferior a dos horas.

Se calificará de cero a treinta puntos, siendo necesario obtener un mínimo de quince puntos para superarlo.

b) Segundo ejercicio.

Consistirá en resolver uno o varios supuestos prácticos o pruebas prácticas propuestas por el Tribunal de Selección, relacionados con el programa de materias que figura como anexo III.

El contenido de este ejercicio estará dirigido a apreciar la capacidad de los aspirantes para llevar a cabo las tareas propias de la Escala y Especialidad, debiendo guardar relación directa con las características funcionales del conjunto de las plazas a cubrir.

El tiempo para la realización de este ejercicio será de 120 minutos.

Se calificará de cero a treinta puntos, siendo necesario obtener un mínimo de quince puntos para superarlo, y no obtener cero puntos en alguno de los supuestos realizados.



6.1.2. Fase de concurso.

En la fase de concurso, que no tendrá carácter eliminatorio, se valorarán los méritos, referidos a la fecha de finalización del plazo de presentación de solicitudes para participar en esta convocatoria, de los aspirantes que hubieran superado la fase de oposición, de conformidad con el siguiente baremo:

- a) Antigüedad. Se valorará hasta un máximo de 10 puntos, conforme a los siguientes criterios:

Servicios prestados o reconocidos en Cuerpos o Escalas pertenecientes a un Grupo o Subgrupo o categorías laborales equivalentes, inmediatamente inferior al que se promociona: a razón de 0,70 puntos por año.

Servicios prestados o reconocidos en Cuerpos o Escalas pertenecientes al resto de Grupos o Subgrupos, o categorías laborales equivalentes: a razón de 0,35 puntos por año.

- b) Grado personal. Según el grado personal que se tenga consolidado, se otorgará la siguiente puntuación:

24 o superior: 10 puntos.

23: 8,58 puntos.

22: 7,15 puntos.

21: 5,72 puntos.

20: 4,29 puntos.

19: 2,86 puntos.

18 o inferior: 1,43 puntos.

- c) Tiempo de permanencia en puestos de trabajo de cada nivel. Se valorará con arreglo a los siguientes criterios, hasta un máximo de 10 puntos.

Puestos de nivel 26 o superior: 0,765 puntos por año.

Puestos de nivel 25: 0,735 puntos por año.

Puestos de nivel 24: 0,700 puntos por año.



Puestos de nivel 23: 0,665 puntos por año.

Puestos de nivel 22: 0,635 puntos por año.

Puestos de nivel 21: 0,600 puntos por año.

Puestos de nivel 20: 0,565 puntos por año.

Puestos de nivel 19: 0,535 puntos por año.

Puestos de nivel 18: 0,500 puntos por año.

Puestos de nivel 17: 0,465 puntos por año.

Puestos de nivel 16 o inferior: 0,435 puntos por año.

El período de tiempo de desempeño de puestos de trabajo sin nivel de complemento de destino se entenderá como realizado en el nivel mínimo según el intervalo correspondiente a su Cuerpo/Escala o categoría equivalente.

La valoración efectuada en este apartado no podrá ser modificada por futuras reclasificaciones de nivel, con independencia de los efectos económicos de las mismas.

- d) Formación. Se valorarán tanto los cursos recibidos como impartidos siempre que estén relacionados con los cometidos propios de la Escala a que se refiere la presente convocatoria, así como las titulaciones académicas distintas a la exigida para acceso al proceso selectivo con arreglo todo ello a los criterios que a continuación se indican, teniendo en cuenta que el máximo de puntuación que puede otorgarse a este apartado es de 8,5 puntos:

- d.1) Cursos cuyo título, diploma o certificado haya sido expedido por la Universidad de Extremadura, el Instituto Nacional de Administración Pública o centros equivalentes, en el ámbito de la formación específica de los empleados públicos; así como las Organizaciones Sindicales dentro del Plan de Formación Continua.

Previa suma del total de horas recibidas o impartidas, se valorarán a razón de 0,0141 puntos por hora.

- d.2) Cursos cuyo título, diploma o certificado haya sido expedido por cualquier entidad pública o privada, en colaboración con cualquier Administración Pública, en tanto aparezcan referidos a las siguientes áreas temáticas: informática, gestión administrativa, gestión económica-presupuestaria, gestión de personal, gestión



académica y de alumnado, prevención de riesgos laborales, archivos y bibliotecas, técnicas de organización, organización universitaria, formación en calidad, e idiomas.

Previa suma del total de horas recibidas o impartidas, se valorarán a razón de 0,0034 puntos por hora.

d.3) Titulación académica superior a la exigida en el proceso selectivo, mediante la certificación de un nivel de correspondencia del Marco Europeo de Cualificaciones (MECES), con un máximo de 4 puntos:

— 4 puntos: Doctor o Nivel 4 de Doctor del MECES

— 3 puntos: Licenciado, Ingeniero, Arquitecto o equivalente o Máster Oficial o Nivel 3 de Máster del MECES

A los efectos anteriores, se tendrán en cuenta las equivalencias de títulos legalmente reconocidas. El nivel MECES debe ser acreditado mediante certificado de correspondencia expedido por el Ministro de Educación.

En este apartado sólo se valorará la titulación mayor de las aportadas por los aspirantes.

e) Superación de la fase de oposición de la convocatoria anterior a la misma Escala de la Universidad de Extremadura: 1,5 puntos.

f) En los casos anteriores, la valoración de fracciones de años se hará prorrateando el valor asignado a un año entre los meses correspondientes, despreciándose en todo caso las fracciones de días que pudieran resultar.

Los puntos obtenidos en la fase de concurso se sumarán a la puntuación final de la fase de oposición a efectos de establecer el orden definitivo de aspirantes aprobados. Estos puntos no podrán ser aplicados para superar los ejercicios de la fase de oposición.

7. Calendario y desarrollo de los ejercicios de la fase de oposición.

7.1. El primer ejercicio de la fase de oposición se celebrará a partir del mes de septiembre de 2021, determinándose en la resolución que se indica en la base 4.3 el lugar y la fecha de su realización.

7.2 El anuncio de celebración de los restantes ejercicios no será objeto de publicación en el Diario Oficial de Extremadura y se efectuará a través de las resoluciones del Tribunal calificador en las que se hagan públicas las relaciones de aprobados del ejercicio anterior.



7.3. El orden de actuación de los aspirantes para la realización de las diferentes pruebas se iniciará por el candidato cuyo primer apellido comience por la letra resultante del sorteo realizado por la Dirección General de la Función Pública de la Comunidad Autónoma de Extremadura, en el anuncio que se haga público para cada año en el Diario Oficial de Extremadura.

En aquellas pruebas que, por su número de aspirantes, sea necesario establecer distintos turnos de actuación, los mismos se establecerán alfabéticamente, iniciándose por el primer aspirante cuyo primer apellido comience por la letra resultante del sorteo referido en el párrafo anterior.

7.4. En cualquier momento los aspirantes podrán ser requeridos por los miembros del Tribunal con la finalidad de acreditar su identidad.

7.5. Los aspirantes serán convocados para cada ejercicio en único llamamiento, siendo excluidos de las pruebas quienes no comparezcan, salvo en los casos de fuerza mayor, debidamente justificados y libremente apreciados por el Tribunal.

7.6. En cualquier momento del proceso selectivo si el Tribunal tuviere conocimiento de que alguno de los aspirantes no posee la totalidad de los requisitos exigidos por la presente convocatoria, previa audiencia del interesado, propondrá su exclusión al Rector de la Universidad de Extremadura, comunicándole asimismo las inexactitudes o falsedades formuladas por el aspirante en la solicitud de admisión a las pruebas selectivas, a los efectos procedentes.

7.7. Corresponderá al Tribunal la verificación y apreciación de las incidencias que pudieran surgir en el desarrollo de los ejercicios, adoptando al respecto las decisiones que estime pertinentes.

7.8. Los aspirantes que acudan a cada ejercicio de los que compongan la fase de oposición tendrán derecho a que se les haga entrega del cuestionario o supuestos prácticos que se planteen por el Tribunal.

8. Lista de aprobados y valoración de méritos de la fase de concurso.

8.1. Una vez realizado cada uno de los ejercicios de la fase de oposición, el Tribunal hará pública en el lugar o lugares de celebración de éstos, en la sede del Tribunal y en aquellos otros que estime oportunos, la relación de aspirantes que lo hayan superado por orden de puntuación alcanzada, con indicación de su Documento Nacional de Identidad, Pasaporte o tarjeta de identidad. Los aspirantes que no se hallen incluidos en la relación correspondiente tendrán la consideración de no aptos a todos los efectos, siendo eliminados del proceso selectivo, disponiendo de un plazo de cinco días hábiles para efectuar reclamaciones ante el Tribunal.



- 8.2. La lista que contenga la valoración de méritos de la fase de concurso se hará pública una vez celebrado el último ejercicio de la fase de oposición, y comprenderá a los aspirantes que superen el mismo, facultando a los interesados para poner reclamación ante el Tribunal en un plazo de cinco días.
- 8.3. Finalizadas ambas fases, el Tribunal hará pública la relación de aspirantes que hayan superado el proceso selectivo. En esta lista los aspirantes aparecerán ordenados por la puntuación total obtenida en el proceso y, asimismo, figurarán las puntuaciones totales obtenidas en cada fase. En caso de empate, el orden final se establecerá atendiendo sucesivamente a la mayor puntuación obtenida en el segundo ejercicio. Si persistiese el empate, éste se dirimirá atendiendo al primero y fase de concurso respectivamente y si éste persistiera, se tendrá en cuenta para establecer el orden final los siguientes criterios:
- Mayor antigüedad en la Universidad de Extremadura.
 - Mayor antigüedad en otras Universidades públicas o instituciones de Educación Superior.
 - Mayor grado de titulación académica.
 - El orden de actuación de los opositores conforme a lo manifestado en la base 7.3.

En esta lista no podrá figurar un número mayor de personas que el de plazas convocadas, siendo nula de pleno derecho cualquier relación de aspirantes cuyo número supere al de plazas convocadas.

La motivación de dicha lista, en cuanto acto administrativo emanado de la discrecionalidad técnica del Tribunal, y que pone fin al proceso selectivo, estará referida al cumplimiento de las normas reglamentarias y de las bases de la convocatoria.

- 8.4. El Tribunal elevará, finalmente, al Rectorado la correspondiente propuesta de nombramiento como funcionarios de carrera de la Escala de Gestión de Prevención de Riesgos Laborales (Ergonomía y Psicología Aplicada) de la Universidad de Extremadura, a favor de los aspirantes que han superado el proceso selectivo.

Al mismo tiempo, se facilitará al Área de Recursos Humanos el expediente administrativo ordenado y foliado, conteniendo toda la documentación que ha generado el proceso selectivo.

- 8.5. La Gerencia de la Universidad de Extremadura dispondrá la publicación en el Diario Oficial de Extremadura de la relación provisional de aspirantes aprobados, siendo esta



publicación determinante del plazo de un mes, contado a partir del día siguiente al de su publicación, a efectos del posible recurso de alzada ante el Rector de la Universidad.

- 8.6. Finalizado el plazo a que se refiere el párrafo anterior, la Gerencia dictará resolución conteniendo la relación definitiva de aprobados con indicación del destino adjudicado y dispondrá su publicación en el Diario Oficial de Extremadura, agotando dicho acto la vía administrativa. La misma será motivada con referencia al cumplimiento de las normas reglamentarias y de las bases de la convocatoria.

En todo caso deberá quedar en el expediente, como fundamento de la resolución adoptada, la observancia del procedimiento debido.

9. Presentación de documentos y nombramiento de funcionarios.

- 9.1. En el plazo de veinte días naturales a contar desde el día siguiente a aquel en que se hicieron públicas las listas de aprobados en el Diario Oficial de Extremadura, los opositores aprobados deberán presentar en el Área de Recursos Humanos de la Universidad de Extremadura los documentos y requisitos exigidos para el acceso a la escala convocada, a excepción, en su caso, de aquellos que obren ya en poder de la citada Área como consecuencia de la aportación realizada para su anterior nombramiento como funcionario de carrera. Estos documentos deberán ser aportados mediante copia cotejada o, en caso contrario, acompañada de los originales para su comprobación y posterior cotejo. Asimismo, y dentro del citado plazo deberá entregarse, debidamente cumplimentada la declaración que figura como anexo IV de esta convocatoria.
- 9.2. Quienes, dentro del plazo fijado, y salvo los casos de fuerza mayor, no presentaran la documentación o del examen de la misma se dedujera que carecen de alguno de los requisitos señalados en la base segunda no podrán ser nombrados funcionarios y quedarán anuladas sus actuaciones, sin perjuicio de la responsabilidad en que hubieran incurrido por falsedad en la solicitud inicial.
- 9.3. El Rectorado de la Universidad de Extremadura procederá al nombramiento de funcionarios de carrera mediante resolución, que se publicará en el Diario Oficial de Extremadura.
- 9.4. La toma de posesión de los aspirantes aprobados será efectuada en el plazo de un mes, contado desde la fecha de publicación de su nombramiento en el Diario Oficial de Extremadura.
- 9.5. Teniendo en cuenta que los participantes en este proceso pertenecen ya a un Cuerpo o Escala de funcionarios, se aplicará la normativa vigente sobre excedencia voluntaria



por prestación de servicios en el sector público al objeto de ocupar un único puesto de trabajo, debiendo elegirse por los aspirantes aprobados el Cuerpo o Escala en que se permanecerá en activo y en la que se pasará a la situación de excedencia voluntaria.

9.6. Asimismo, conservarán el grado personal que hubieran consolidado en el Cuerpo o Escala de procedencia, siempre que se encuentre incluido en el intervalo de niveles correspondientes a la Escala a que accedan. El tiempo de servicios prestados en los de origen en las anteriores condiciones será de aplicación, en su caso, para la consolidación de grado personal en éste.

10. Normas finales.

10.1. Los aspirantes, por el hecho de participar en las pruebas selectivas, se someten a las bases de esta convocatoria y a las decisiones que adopte el Tribunal, sin perjuicio de las reclamaciones o recursos pertinentes. El Tribunal se halla facultado para resolver las dudas que se presenten en todo lo no previsto en las bases, así como para la adopción de los acuerdos necesarios para el buen orden de las pruebas selectivas.

10.2. Las presentes bases vinculan a la Universidad de Extremadura y al Tribunal de Selección que han de calificar las pruebas selectivas y a quienes participen en las mismas.

10.3. La presente convocatoria y cuantos actos administrativos se deriven de ella y de la actuación del Tribunal podrán ser impugnados en los casos y en la forma establecida por la Ley 39/2015, de 1 de octubre, del Procedimiento Administrativo Común de las Administraciones Públicas. Contra esta resolución, podrá interponerse por los interesados recurso contencioso-administrativo en el plazo de dos meses, contados a partir del día siguiente al de su publicación, ante la Sala de lo Contencioso-administrativo del Tribunal Superior de Justicia de Extremadura, de conformidad con la Ley 29/1998, de 13 de julio, reguladora de la Jurisdicción Contencioso-administrativa, sin perjuicio de que, alternativamente, se pueda presentar recurso de reposición contra esta resolución, en el plazo de un mes, ante el mismo órgano que la dicta, en cuyo caso no cabrá interponer el recurso contencioso-administrativo, anteriormente citado, en tanto recaiga resolución expresa o presunta del recurso de reposición, de acuerdo con lo dispuesto en el artículo 123 y siguiente de la Ley 39/2015, de 1 de octubre, del Procedimiento Administrativo Común de las Administraciones Públicas.

Badajoz, 10 de junio de 2021.

El Gerente,

JUAN FRANCISCO PANDURO LÓPEZ



ANEXO I

MODELO DE SOLICITUD

Espacio reservado para el sello de registro

CONVOCATORIA

1. Escala, Grupo Profesional o Categoría			2. Fecha de Resolución de la convocatoria			3. Forma de acceso					
4. Fecha D.O.E.			5. Discapacidad SI <input type="checkbox"/> NO <input type="checkbox"/>			6.Grado de discapacidad % <input type="text"/>			7. Turno de reserva de discapacidad (sólo si lo indica la convocatoria) SI <input type="checkbox"/> NO <input type="checkbox"/>		
Día	Mes		Año								
<input type="text"/>	<input type="text"/>	<input type="text"/>	<input type="text"/>	<input type="text"/>							
8. En caso de necesitar adaptación, indicar cuál y el motivo											

DATOS PERSONALES

9. DNI/NIF			10. Primer apellido			11. Segundo Apellido			12. Nombre		
13. Fecha de nacimiento			14. Sexo Varón <input type="checkbox"/> Mujer <input type="checkbox"/>			15. Provincia de nacimiento			16. Localidad de nacimiento		
Día	Mes		Año								
<input type="text"/>	<input type="text"/>	<input type="text"/>	<input type="text"/>	<input type="text"/>							
17. Teléfono fijo				18. Teléfono móvil				19. Correo electrónico			
20. Domicilio								21. C.Postal		<input type="text"/>	<input type="text"/>
22. Municipio					23. Provincia					24. País	

TÍTULOS ACADÉMICOS

Exigido en la convocatoria:
Otros Títulos oficiales:

DATOS A CONSIGNAR SEGÚN LA CONVOCATORIA

A)	B)	C)
----	----	----

El abajo firmante solicita ser admitidos a las pruebas selectivas a que se refiere la presente instancia y DECLARA que son ciertos los datos consignados en ella y que reúne las condiciones exigidas para el ingreso a la Función Pública y la especialmente señaladas en la convocatoria anteriormente citada, comprometiéndose a probar documentalmente todos los datos que figuran en esta solicitud.

En a de 20.....

Excmo. Sr. Rector Magnífico de la Universidad de Extremadura

**ANEXO II**

TRIBUNAL CALIFICADOR

TITULARES:

Presidente: Juan Francisco Panduro López, Gerente de la Universidad de Extremadura.

Vocales: Don Antonio Pérez Ortega, Escala de Gestión de Prevención de Riesgos Laborales de la UEx.

Don Antonio José Moreno Gómez, Escala Superior de Prevención de Riesgos Laborales de la UEx.

Doña Belén Mayordomo Díaz, Escala de Gestión de Prevención de Riesgos Laborales de la UEx.

Doña Avelina Rubio Garlito, Escala de Gestión de Prevención de Riesgos Laborales de la UEx.

SUPLENTE:

Presidente: José Antonio Perea Ayago, Vicegerente de Recursos Humanos de la Universidad de Extremadura.

Vocales: Don Fernando Labrador Fernández, Escala Superior de Prevención de Riesgos Laborales de la UEx.

Don Enrique Pandiella Hevia, Escala de Técnicos de Gestión de la UEx.

Doña Gloria Grajales Ubierna, Escala de Gestión de Prevención de Riesgos Laborales de la UEx.

Doña Irene Montero Puertas, Profesora Titular de Universidad de la UEx.

**ANEXO III****PROGRAMA****A) PARTE GENERAL**

1. **Ámbito jurídico de la prevención:** Nociones de derecho del trabajo. Sistema español de la seguridad social. Normativa sobre prevención de riesgos laborales. Responsabilidades en materia preventiva. La Ley 31/1995, de 8 de noviembre.
2. **Gestión de la prevención de riesgos laborales.** Real Decreto 39/1997, de 17 de enero, por el que aprueba el Reglamento de los servicios de prevención.
3. **Seguridad en el trabajo:** Concepto y definición. Técnicas de seguridad. Inspecciones de seguridad.
4. **Daños derivados del trabajo:** accidente laboral y enfermedad profesional. Investigación de accidentes como técnica preventiva. Análisis estadístico de accidentes.
5. **Señalización de seguridad en los lugares de trabajo:** normativa y tipos de señales de seguridad.
6. **Protección colectiva e individual.**
7. **Planes de emergencia y autoprotección.**
8. **Presencia del recurso preventivo:** Normativa aplicable. El recurso preventivo en trabajos con riesgo especial. Permisos de trabajo en operaciones con riesgo especial.
9. **Real Decreto 171/2004, de 30 de enero, por el que se desarrolla el artículo 24 de la Ley 31/1995, de 8 de noviembre, de Prevención de Riesgos Laborales, en materia de coordinación de actividades empresariales.** Notas técnicas del INSST.
10. **Riesgos generales en lugares y puestos de trabajo.** El Real Decreto 486/1997, de 14 de abril, sobre disposiciones mínimas de seguridad y salud en los lugares de trabajo.
11. **Higiene industrial:** Conceptos y objetivos. Concepto de tóxico. Definición y clasificación de los contaminantes. Vías de exposición. Mecanismos de toxicidad. Relación dosis-efecto y dosis-respuesta.
12. **Agentes químicos.** Evaluación y control de la exposición. Toxicología laboral.
13. **Agentes físicos:** características, efectos, evaluación y control: ruido, vibraciones, ambiente térmico, radiaciones no ionizantes, radiaciones ionizantes.



14. Agentes biológicos. Efectos, evaluación y control.
15. Medicina del trabajo: Conceptos básicos, objetivos y funciones. Patologías de origen laboral. Socorrismo y primeros auxilios.
16. Ergonomía: conceptos y objetivos. Condiciones ambientales en ergonomía. Concepción y diseño del puesto de trabajo. Carga física y mental de trabajo.
17. Factores de naturaleza psicosocial. Consecuencias de los factores psicosociales nocivos y su evaluación. Estrés y otros problemas psicosociales.
18. Formación en materia de prevención de riesgos laborales: Análisis de necesidades formativas. Planes y programas. Técnicas educativas. Seguimiento y evaluación.
19. Protección de trabajadores especialmente sensibles a determinados riesgos. Riesgos laborales específicos para la mujer trabajadora durante el embarazo, postparto y lactancia natural. Legislación vigente de protección de la maternidad.
20. Técnicas afines a la prevención de riesgos laborales: Seguridad del producto y sistemas de gestión de la calidad. Gestión medioambiental. Seguridad industrial y prevención de riesgos patrimoniales. Seguridad vial.

B) PARTE ESPECÍFICA ERGONOMÍA Y PSICOSOCIOLOGÍA APLICADA

1. Técnicas de investigación en Ergonomía y Psicología Aplicada: La observación, la entrevista, la encuesta y los grupos de discusión.
2. Principios de diseño antropométrico. Conceptos de Antropometría, percentil y medidas antropométricas.
3. Biomecánica: conceptos básicos. Objetivos de la Biomecánica. Cargas corporales.
4. Evaluación de la carga física derivada del trabajo dinámico y estático. Mecanismo fisiológico de la actividad muscular. Clasificación de actividades laborales por el consumo energético. Métodos de medición y criterios de valoración.
5. Evaluación y control de la calidad del ambiente interior. Medición de contaminantes físicos, químicos y biológicos. Instrumentos de medida. Criterios de valoración.
6. Evaluación del bienestar / malestar térmico mediante los índices térmicos PMV Y PPD. Aplicación del Método de Fanger.



7. Evaluación ergonómica del ruido. Reacciones subjetivas, comportamentales, y respuestas psicofisiológicas. Aspectos ergonómicos del ruido y su evaluación: Criterios SIL y Curvas de valoración. Medidas preventivas y de control.
8. Iluminación en los puestos de trabajo. Criterios para su evaluación y acondicionamiento. Conceptos y sistemas de iluminación.
9. Pantallas de visualización. Criterios para la evaluación y acondicionamiento. Diseño ergonómico de puestos con PVD. El Real Decreto 488/1997 y la guía técnica del INSST.
10. Manipulación manual de cargas. Riesgos asociados y su prevención. El Real Decreto 487/1997. Método de evaluación del riesgo de manipulación manual de cargas según la guía técnica del INSST. Empuje y tracción de cargas. Otros métodos de evaluación.
11. Evaluación de factores de riesgos de Trastornos Musculoesqueléticos. Métodos de evaluación: posturas de trabajo y movimientos repetitivos.
12. Carga mental. Conceptos sobre carga mental y su prevención. Métodos para la evaluación de la carga mental de trabajo.
13. Estrés laboral. Conceptos básicos. Fisiología del estrés. Tipos de estrés. Consecuencias del estrés laboral y su prevención.
14. Síndrome de "burnout" y acoso laboral. Conceptos y desarrollo. Factores de riesgo y su prevención.
15. Evaluación de riesgos psicosociales. Aspectos a considerar. Metodologías de evaluación.



ANEXO IV

MODELO DE DECLARACIÓN

D.....,
con domicilio en
Documento Nacional de Identidad número....., y nacionalidad.....declaro
bajo juramento/prometo, a efectos de ser nombrado funcionario de la Escala de Gestión de
Prevención de Riesgos Laborales (Ergonomía y Psicología Aplicada) de la Universidad de
Extremadura:

- Que no he sido separado del servicio de ninguna de las Administraciones Públicas, y que no me hallo inhabilitado para el ejercicio de funciones públicas.
- O, en su caso, que no estoy sometido a sanción disciplinaria o condena penal que impida, en mi Estado, el acceso a la función pública.

En, a.....de.....de

(firma)





RESOLUCIÓN de 10 de junio de 2021, de la Gerencia, por la que se convocan pruebas selectivas para ingreso en la Escala de Técnicos Ayudantes de Servicios, mediante el sistema de acceso libre. (2021061917)

En cumplimiento de lo dispuesto en los Estatutos de esta Universidad, aprobados por Decreto 65/2003, de 8 de mayo (DOE del 23 de mayo), y con el fin de atender las necesidades de personal funcionario de Administración y Servicios, esta Gerencia, en uso de la delegación de competencias que tiene atribuidas del Rector, por Resolución de 21 de marzo de 2019 (DOE de 29 de marzo), en relación con el artículo 2.2.e) de la Ley Orgánica 6/2001, de 21 de diciembre, de Universidades, así como en los Estatutos de esta Universidad, resuelve convocar pruebas selectivas para el ingreso en la Escala de Técnicos Ayudantes de Servicios de la Universidad de Extremadura, con sujeción a las siguientes:

BASES DE LA CONVOCATORIA

1. Normas generales.

- 1.1 Se convocan pruebas selectivas para cubrir 1 plaza de la Escala de Técnicos Ayudantes de Servicio de la Universidad de Extremadura, Subgrupo A2, mediante el sistema de concurso-oposición, recogidas en la Oferta de Empleo Público de 2018, aprobada en sesión de Consejo de Gobierno de 25 de julio de 2018 (DOE de 9 de agosto). Plazas de naturaleza funcional sujeta a la autorización de tasa adicional para la estabilización de empleo temporal. Convocatoria autorizada por Resolución de 29 de enero de 2019 de la Consejera de Educación y Empleo de la Junta de Extremadura, de conformidad con lo previsto en el artículo 19 de la Ley 6/2018, de 3 de julio, de Presupuestos Generales del Estado para el año 2018.
- 1.2. A las presentes pruebas selectivas les serán aplicables el Real Decreto Legislativo 5/2015, de 30 de octubre, por el que se aprueba el texto refundido de la Ley del Estatuto Básico del Empleado Público; la Ley 30/1984, de 2 de agosto, de Medidas para la Reforma de la Función Pública, modificada por la Ley 23/1988, de 28 de julio; Ley 13/2015, de 8 de abril, de Función Pública de Extremadura, modificada por la Ley 9/2016, de 12 de diciembre; el Decreto 43/1996, de 26 de marzo, por el que se aprueba el Reglamento General de Provisión y Promoción Profesional de los Funcionarios de la Comunidad Autónoma de Extremadura, modificado por el Decreto 107/2013, de 25 de junio; los Estatutos de la Universidad de Extremadura; el III Acuerdo Regulador de las condiciones de trabajo del personal funcionario de administración y Servicios de la Universidad de Extremadura aprobado por el Consejo de Gobierno de 17 de diciembre de 2020; las bases generales recogidas en la Resolución de 19 de julio de 2007 y publicadas en el Diario Oficial de Extremadura de 31 de julio de 2007, modificadas



por Resolución de 9 de noviembre de 2017 (Diario Oficial de Extremadura de 22 de noviembre de 2017), por Resolución de 19 de julio de 2019 (Diario Oficial de Extremadura de 1 de agosto de 2019) y por Resolución de 1 de julio de 2020 (Diario Oficial de Extremadura de 8 de julio de 2020); lo dispuesto en la presente convocatoria y el resto de la normativa vigente en la materia.

2. Requisitos de los candidatos.

2.1. Para ser admitido a la realización de estas pruebas selectivas, los aspirantes deberán reunir los siguientes requisitos:

- a) Tener la nacionalidad española, sin perjuicio de lo dispuesto en el artículo 57 del Real Decreto Legislativo 5/2015, de 30 de octubre, por el que se aprueba el texto refundido de la Ley del Estatuto Básico del Empleado Público.
- b) Poseer la capacidad funcional para el desempeño de las tareas.
- c) Tener cumplidos dieciséis años y no exceder, en su caso, de la edad máxima de jubilación forzosa.
- d) No haber sido separado mediante expediente disciplinario del servicio de cualquiera de las Administraciones Públicas o de los órganos constitucionales o estatutarios de las Comunidades Autónomas, ni hallarse en inhabilitación absoluta o especial para empleos o cargos públicos por resolución judicial. En el caso de ser nacional de otro Estado, no hallarse inhabilitado o en situación equivalente ni haber sido sometido a sanción disciplinaria o equivalente que impida, en su Estado, en los mismos términos el acceso al empleo público.
- e) Estar en posesión del título académico de Diplomado Universitario, Ingeniero Técnico, Arquitecto Técnico, Grado, o títulos equivalentes reconocidos oficialmente. En el caso de titulaciones obtenidas en el extranjero deberá estar en posesión de la credencial que acredite su homologación en España.

2.2. Todos los requisitos enumerados en esta base deberán poseerse en el último día del plazo de presentación de solicitudes y mantenerse hasta el momento de la toma de posesión como funcionario de carrera de la Escala de Técnicos Ayudantes de Servicios de la Universidad de Extremadura.

3. Solicitudes.

3.1. Quienes deseen tomar parte en estas pruebas selectivas deberán hacerlo constar en instancia que será facilitada gratuitamente en el Registro General de esta Universidad



(Avda. de Elvas, s/n., 06006 -Badajoz-; y Plaza de los Caldereros, 2, 10003 -Cáceres-) y Servicio de Información Administrativa de la Universidad de Extremadura, según modelo que figura como anexo I. Este modelo también estará disponible en la dirección de Internet:

<http://www.unex.es/opopas>.

- 3.2. A la solicitud se acompañará una fotocopia legible del Documento Nacional de Identidad y del justificante de haber abonado los derechos de examen. Asimismo, los aspirantes podrán presentar cuanta documentación estimen oportuna para la valoración de sus méritos personales en la fase de concurso.

Los aspirantes que hayan prestado servicios que puedan ser valorados conforme a lo establecido en esta convocatoria, deberán acompañar certificación expedida por la unidad administrativa competente en materia de recursos humanos referente a los datos y servicios prestados que consten fehacientemente acreditados en sus expedientes personales.

- 3.3. En la tramitación de sus solicitudes, los aspirantes tendrán en cuenta lo siguiente:

- a) Las solicitudes se dirigirán al Sr. Rector Magfco. de la Universidad de Extremadura.
- b) La presentación de solicitudes se hará en el Registro General de la Universidad de Extremadura (Avda. de Elvas, s/n., 06006 -Badajoz-; y Plaza de los Caldereros, 2, 10003 -Cáceres-, o en cualquier de los centros de la Universidad de Extremadura) o en la forma establecida en el artículo 16.4 de la Ley 39/2015, de 1 de octubre del Procedimiento Administrativo Común de las Administraciones Públicas, en concordancia con lo establecido en la disposición transitoria segunda de la mencionada ley.
- c) El plazo de presentación de solicitudes será de veinte días a partir del siguiente al de la publicación de esta convocatoria en el Diario Oficial de Extremadura.

- 3.4. Los derechos de examen serán de 33 euros, de acuerdo con el artículo 47.1 de las normas de ejecución presupuestaria de la Universidad de Extremadura para el presente ejercicio económico, que se ingresarán en la cuenta corriente número ES97-0049-4467-81-2410007040, a nombre de la Universidad de Extremadura, pruebas selectivas PAS "Técnicos Ayudantes de Servicios" según proceda, Banco de Santander.

Las exenciones y bonificaciones, totales o parciales, de los derechos de examen serán las establecidas en el artículo 47.2 de las normas de ejecución presupuestaria de la Universidad de Extremadura para el presente ejercicio económico:



“De conformidad con la Ley 18/2001, de 14 de Diciembre, de Tasas y Precios Públicos de la C.A. de Extremadura, Ley 5/2005, de 27 de Diciembre de Presupuestos Generales de la Comunidad Autónoma de Extremadura para 2006, Ley 2/2012, de 28 de junio, de medidas urgentes en materia tributaria, financiera y de juego de la Comunidad Autónoma de Extremadura y Ley 4/2012, de 28 de diciembre, de Medidas Financieras y Administrativas de la Comunidad Autónoma de Extremadura y Ley 2/2019, de 22 de enero, de presupuestos generales de la Comunidad Autónoma de Extremadura para el año 2019, serán aplicables las siguientes exenciones y bonificaciones:

- a) Para los desempleados. Se establece una bonificación parcial del 50 % de la cuota para los participantes en pruebas selectivas que se encuentre en situación legal de desempleo durante, al menos, los tres meses inmediatamente anteriores a la fecha de publicación en el Diario Oficial de Extremadura de la correspondiente convocatoria de pruebas selectivas. Será requisito para el disfrute de la bonificación que, en el plazo citado, se encuentre sin ocupación laboral efectiva en el sistema de la Seguridad Social. La situación de desempleo se acreditará mediante informe de la vida laboral expedido por la Tesorería General de la Seguridad Social.
- b) Para aspirantes con discapacidad igual o superior al 33%. Los aspirantes que acrediten esta discapacidad quedarán exentos del pago de la tasa, debiendo acompañar a la solicitud certificado acreditativo de tal condición.
- c) A los aspirantes que acrediten la condición de tercer o ulterior hijos dependientes de sus padres, cuando el domicilio familiar radique en Extremadura con dos años de antelación a la solicitud del beneficio fiscal y que la unidad familiar tenga unas rentas menores cinco veces el salario mínimo interprofesional, se les reintegrarán los derechos de exámenes ingresados, siempre que, efectivamente, participen en las pruebas selectivas que se convoquen y soliciten la devolución del ingreso.
- d) Las personas que tengan la condición de víctimas del terrorismo, cónyuges o parejas de hecho así como sus hijos, estarán exentos del abono de los derechos de exámenes en las pruebas selectivas convocadas por la Universidad de Extremadura, debiendo acompañar a la solicitud certificado acreditativo de tal condición.
- e) Las víctimas de violencia de género establecidas como tal en la legislación vigente, debiendo acompañar a la solicitud certificado acreditativo de tal condición.”

El abono de los derechos de examen habrá de realizarse dentro del plazo de presentación de solicitudes. En consecuencia, la falta de justificación del mismo determinará la exclusión del aspirante.



En ningún caso el abono de los derechos de examen supondrá sustitución del trámite de presentación, en tiempo y forma, de la solicitud ante la unidad administrativa expresada en la base 3.3.

3.5. Los aspirantes deberán observar las siguientes instrucciones en el cumplimiento de su solicitud:

a) En el recuadro de la solicitud destinado a "Escala", los solicitantes indicarán "Técnicos Ayudantes de Servicios".

b) En el recuadro destinado a forma de acceso, los solicitantes indicarán "Acceso libre".

c) Aquellos aspirantes que precisen adaptaciones de tiempo o medios para la realización de las pruebas selectivas, además de indicarlo en el apartado correspondiente de la solicitud, deberán presentar dentro del plazo referido en la base 3.3 c) de la presente convocatoria, escrito en el que soliciten el tipo de adaptación que necesiten, así como certificado médico acreditativo de la discapacidad. El Tribunal podrá recabar informe y, en su caso, la colaboración de los órganos competentes de la Comunidad Autónoma de Extremadura.

d) En el recuadro destino a "Datos a consignar según la convocatoria", los aspirantes indicarán la adscripción a la localidad de las Bolsas de Trabajo que, en su caso, se generen como consecuencia del correspondiente procedimiento selectivo. A tal efecto, se establecerán cuatro Bolsas de Trabajo para las localidades de: Cáceres (1), Badajoz (2), Mérida (3) y Plasencia y Jarandilla de la Vera (4). Será obligatorio indicar, al menos, una localidad de las referidas.

3.6. Los errores de hecho que pudieran advertirse podrán subsanarse en cualquier momento, de oficio o a petición del interesado.

3.7. Los aspirantes quedan vinculados a los datos que hayan hecho constar en sus solicitudes, pudiendo únicamente demandar su modificación mediante escrito motivado, dentro del plazo establecido para la presentación de solicitudes. Transcurrido este plazo no se admitirá ninguna petición de esa naturaleza.

4. Admisión de aspirantes.

4.1. Finalizado el plazo de presentación de solicitudes, el Gerente de la Universidad de Extremadura dictará, por delegación del Rector, resolución en el plazo máximo de dos meses por la que se declarará aprobada la lista provisional de aspirantes admitidos y excluidos a las pruebas selectivas. Esta resolución será publicada en el Diario Oficial de Extremadura, junto con la relación de los aspirantes excluidos con indicación de la causa de exclusión.



- 4.2. Los aspirantes excluidos expresamente, así como los que no figuren en la relación de admitidos ni en la de excluidos, dispondrán de un plazo de diez días, contados a partir del siguiente al de la publicación de la resolución para poder subsanar el defecto que haya motivado la exclusión o su omisión de las relaciones de admitidos y excluidos. Los aspirantes que, dentro del plazo señalado, no subsanen la exclusión o aleguen la omisión, justificando su derecho a ser incluidos en la relación de admitidos, serán definitivamente excluidos de la realización de las pruebas.

En todo caso, al objeto de evitar errores, en el supuesto de producirse, y de posibilitar su subsanación en tiempo y forma, los aspirantes deberán comprobar fehacientemente no sólo que no figuran recogidos en la relación de excluidos, sino además que sus nombres figuran en la pertinente relación de admitidos.

- 4.3. En el término de quince días desde que termine el plazo de subsanación de errores, la Gerencia publicará en el Diario Oficial de Extremadura, la resolución por la que se eleve a definitivas las listas de admitidos y excluidos. En la misma se determinará el lugar y fecha del comienzo de los ejercicios y, en su caso, orden de actuación de los aspirantes.

La citada resolución pondrá fin a la vía administrativa y contra la misma se podrá interponer recurso potestativo de reposición ante el Rectorado de esta Universidad, en el plazo de un mes a contar desde el día siguiente a su publicación, o recurso contencioso-administrativo, ante la Sala de lo Contencioso-administrativo del Tribunal Superior de Justicia de Extremadura, en el plazo de dos meses a contar desde el día siguiente a su publicación.

- 4.4. De conformidad con lo establecido en el artículo 12 de la Ley 18/2001, de Tasas y Precios Públicos de la Comunidad Autónoma de Extremadura, el sujeto pasivo tiene derecho a la devolución de las tasas que ha satisfecho si, por causas que no le son imputables, no se han prestado las actividades o servicios gravados.

5. Tribunal Calificador.

- 5.1. El Tribunal calificador de estas pruebas es el que figura como anexo II a esta convocatoria.
- 5.2. El procedimiento de actuación del Tribunal se ajustará a lo dispuesto en la Ley 40/2015, de 1 de octubre, de Régimen Jurídico del Sector Público, en el Acuerdo Regulador de las Condiciones de Trabajo del Personal funcionario de Administración y Servicios de la Universidad de Extremadura y demás disposiciones vigentes.

En el funcionamiento interno se guiará por el Manual de Instrucciones para los Tribunales de Selección del Personal de Administración y Servicios de la Universidad de Extremadura.



5.3. Los miembros del Tribunal deberán abstenerse de intervenir, comunicándolo al Rector de la Universidad de Extremadura, cuando concurren en ellos alguna de las circunstancias previstas en el artículo 23 de la Ley 40/2015, de 1 de octubre, de Régimen Jurídico del Sector Público, o si se hubiesen realizado tareas de preparación de aspirantes a pruebas selectivas en los cinco años anteriores a la publicación de la correspondiente convocatoria. El Presidente deberá solicitar de los miembros del Tribunal declaración expresa de no hallarse incurso en las circunstancias previstas en el artículo 23 de la Ley 40/2015, de 1 de octubre, de Régimen Jurídico del Sector Público, así como de los asesores especialistas y del personal auxiliar que el Tribunal incorpore a su trabajo.

Asimismo, los aspirantes podrán recusar a los miembros del Tribunal cuando concurren las circunstancias previstas en el párrafo anterior.

5.4. Con anterioridad a la iniciación de las pruebas selectivas, la autoridad que convoca publicará en el Diario Oficial de Extremadura, resolución por la que se nombren a los nuevos miembros del Tribunal que hayan de sustituir a los que hayan perdido su condición por alguna de las causas previstas en la base 5.3.

5.5. Previa convocatoria del Presidente, se constituirá el Tribunal con la asistencia, al menos, de la mitad de sus miembros, siendo necesaria la asistencia obligada del Presidente y el Secretario.

El Tribunal acordará todas las decisiones que le correspondan en orden al correcto desarrollo de las pruebas selectivas.

5.6. A partir de su constitución y para el resto de las sesiones, el Tribunal, para actuar válidamente requerirá la misma mayoría indicada en el apartado anterior.

5.7. Dentro de la fase de oposición, el Tribunal resolverá las dudas que pudieran surgir en la aplicación de estas bases, así como lo que se deba hacer en los casos no previstos.

5.8. El Tribunal podrá disponer la incorporación a sus trabajos de asesores especialistas para las pruebas correspondientes de los ejercicios que estime pertinentes, limitándose dichos asesores a prestar su colaboración en sus especialidades técnicas. La designación de tales asesores deberá comunicarse al Rector de la Universidad de Extremadura, y será objeto de publicidad.

Igualmente, y cuando así lo aconsejen las circunstancias del proceso selectivo, podrá ser designado personal colaborador para el desarrollo de las pruebas que actuará bajo la dirección del Tribunal calificador.



- 5.9. El Tribunal calificador adoptará las medidas precisas en aquellos casos en que resulte necesario, de forma que los aspirantes con discapacidad gocen de similares condiciones para la realización de los ejercicios que el resto de los demás participantes. En este sentido se establecerán, para las personas con discapacidad que lo soliciten en la forma prevista en la base 3.5, las adaptaciones posibles en tiempo y medios para su realización.
- 5.10. El Presidente del Tribunal adoptará las medidas oportunas para garantizar que los ejercicios de la fase de oposición que sean escritos y no deban ser leídos ante el Tribunal, sean corregidos sin que se conozca la identidad de los aspirantes.
- 5.11. A efectos de comunicaciones y demás incidencias, el Tribunal tendrá su sede en el Rectorado de la Universidad de Extremadura, Área de Recursos Humanos (Plaza de los Caldereros núm.1, 10003 Cáceres, teléfono 927 257013). El Tribunal dispondrá en esta sede, al menos una persona, miembro o no del Tribunal, para que atienda cuantas cuestiones sean planteadas en relación con las pruebas selectivas.
- 5.12. El Tribunal que actúe en estas pruebas selectivas tendrá la categoría primera de las recogidas en la normativa reguladora de indemnizaciones por razón de servicio.
- 5.13. En ningún caso el Tribunal podrá aprobar ni declarar que han superado las pruebas selectivas un número superior de aspirantes que el de plazas convocadas. Cualquier propuesta de aprobados que contravenga lo establecido será nula de pleno derecho.
- No obstante lo anterior, y con el fin de asegurar la cobertura de las plazas convocadas, cuando se produzcan renunciaciones de los aspirantes seleccionados, antes de su nombramiento o toma de posesión, el órgano convocante podrá requerir del órgano de selección relación complementaria de los aspirantes que sigan a los propuestos, para su posible nombramiento como funcionarios de carrera.
- 5.14. Contra las actuaciones y actos de trámite del Tribunal que impidan continuar el procedimiento o produzcan indefensión, los interesados podrán interponer recurso de alzada ante el Rector de la Universidad de Extremadura en el plazo de un mes.

6. Procedimiento de selección.

- 6.1. El procedimiento de selección constará de una fase de concurso y una fase de oposición, con las pruebas, puntuaciones y valoraciones que a continuación se especifican.
- 6.1.1. Fase de oposición.



Las pruebas a superar en la fase de oposición se compondrán de dos ejercicios obligatorios y de carácter eliminatorio cada uno de ellos, ajustándose a las siguientes previsiones:

- a) Primer ejercicio. Consistirá en contestar a un cuestionario compuesto por un máximo de 100 preguntas con cuatro respuestas, siendo sólo una de ellas la correcta, relacionadas con el contenido íntegro del programa que figura como anexo III a la presente convocatoria.

Los aspirantes marcarán las contestaciones en las correspondientes hojas de examen. Las contestaciones erróneas se penalizarán a razón de 0,10 puntos, descontándose de la valoración final que hubieran obtenido las respondidas correctamente.

El Tribunal determinará el tiempo para la realización de este ejercicio, que no será inferior a dos horas.

Se calificará de cero a treinta puntos, siendo necesario obtener un mínimo de quince puntos para superarlo.

- b) Segundo ejercicio. Consistirá en resolver uno o varios supuestos prácticos o pruebas prácticas propuestas por el Tribunal de Selección, relacionados con la parte específica del programa de materias de la Escala correspondiente, que figura como anexo III, en el tiempo y con los medios auxiliares que el Tribunal disponga.

El contenido de este ejercicio estará dirigido a apreciar la capacidad de los aspirantes para llevar a cabo las tareas propias de la Escala a la que se concurre, debiendo guardar relación directa con las características funcionales de las plazas a cubrir.

El tiempo para la realización de este ejercicio será de 120 minutos.

Se calificará de cero a treinta puntos, siendo necesario obtener un mínimo de quince puntos para superarlo.

6.1.2. Fase de concurso.

La fase de concurso se valorará de 0 hasta un máximo de 40 puntos. No tendrá carácter eliminatorio y se aplicará a los aspirantes que hayan superado la fase de oposición, ajustándose a las siguientes previsiones:

6.1.2.1. Experiencia profesional con un máximo de 34 puntos:

- Desempeñando puestos de la misma especialidad que la plaza convocada y en el



mismo Cuerpo/Escala o Categoría Profesional en la Universidad de Extremadura, a razón de 0,25 puntos por mes completo de servicio y, en caso de fracción, 0,25/30 puntos por día trabajado.

- Desempeñando puestos en distinta especialidad de la plaza convocada y en el mismo Cuerpo/Escala o Categoría profesional o puestos de diferentes Cuerpos/Escalas o Categorías Profesionales en la Universidad de Extremadura, a razón de 0,125 puntos por mes completo de servicio y, en caso de fracción, 0,125/30 puntos por día trabajado.
- Desempeñando puestos de la misma especialidad que la plaza convocada y en el mismo Cuerpo/Escala o Categoría Profesional en otras Administraciones Públicas, a razón de 0,08 puntos por mes completo de servicio y, en caso de fracción, 0,08/30 puntos por día trabajado.

6.1.2.2. Acreditación de una titulación académica superior a la exigida en el proceso selectivo, mediante la certificación de un nivel de correspondencia del Marco Europeo de Cualificaciones (MECES), con un máximo de 4 puntos:

- 4 puntos: Doctor o Nivel 4 de Doctor del MECES
- 3 puntos: Licenciado, Ingeniero, Arquitecto o equivalente o Máster Oficial o Nivel 3 de Máster del MECES

A los efectos anteriores, se tendrán en cuenta las equivalencias de títulos legalmente reconocidas. El nivel MECES debe ser acreditado mediante certificado de correspondencia expedido por el Ministro de Educación.

En este apartado sólo se valorará la titulación mayor de las aportadas por los aspirantes.

6.1.2.3. Superación de la fase de oposición de la convocatoria anterior del mismo Cuerpo/Escala y misma especialidad de la Universidad de Extremadura: 2 puntos.

7. Calendario y desarrollo de los ejercicios de la fase de oposición.

- 7.1. El primer ejercicio de la fase de oposición se celebrará a partir del mes de septiembre de 2021, determinándose en la resolución que se indica en la base 4.3 el lugar y la fecha de su realización.
- 7.2 El anuncio de celebración de los restantes ejercicios no será objeto de publicación en el Diario Oficial de Extremadura y se efectuará a través de las resoluciones del Tribunal calificador en las que se hagan públicas las relaciones de aprobados del ejercicio anterior.



7.3. El orden de actuación de los aspirantes para la realización de las diferentes pruebas se iniciará por el candidato cuyo primer apellido comience por la letra resultante del sorteo realizado por la Dirección General de la Función Pública de la Comunidad Autónoma de Extremadura, publicado a través de anuncio en el Diario Oficial de Extremadura.

En aquellas pruebas que, por su número de aspirantes, sea necesario establecer distintos turnos de actuación, los mismos se establecerán alfabéticamente, iniciándose por el primer aspirante cuyo primer apellido comience por la letra resultante del sorteo referido en el párrafo anterior.

7.4. En cualquier momento los aspirantes podrán ser requeridos por los miembros del Tribunal con la finalidad de acreditar su identidad.

7.5. Los aspirantes serán convocados para cada ejercicio en único llamamiento, siendo excluidos de las pruebas quienes no comparezcan, salvo en los casos de fuerza mayor, debidamente justificados y libremente apreciados por el Tribunal.

7.6. En cualquier momento del proceso selectivo si el Tribunal tuviere conocimiento de que alguno de los aspirantes no posee la totalidad de los requisitos exigidos por la presente convocatoria, previa audiencia del interesado, propondrá su exclusión al Rector de la Universidad de Extremadura, comunicándole asimismo las inexactitudes o falsedades formuladas por el aspirante en la solicitud de admisión a las pruebas selectivas, a los efectos procedentes.

7.7. Corresponderá al Tribunal la verificación y apreciación de las incidencias que pudieran surgir en el desarrollo de los ejercicios, adoptando al respecto las decisiones que estime pertinentes.

7.8. Los aspirantes que acudan a cada ejercicio de los que compongan la fase de oposición tendrán derecho a que se les haga entrega del cuestionario o supuestos prácticos que se planteen por el Tribunal.

8. Lista de aprobados y valoración de méritos de la fase de concurso.

8.1. Una vez realizado cada uno de los ejercicios de la fase de oposición, el Tribunal hará pública en el lugar o lugares de celebración de éstos, en la sede del Tribunal y en aquellos otros que estime oportunos, la relación de aspirantes que lo hayan superado por orden de puntuación alcanzada, con indicación de su documento nacional de identidad, pasaporte o tarjeta de identidad. Los aspirantes que no se hallen incluidos en la relación correspondiente tendrán la consideración de no aptos a todos los efectos, siendo eliminados del proceso selectivo, disponiendo de un plazo de cinco días hábiles para efectuar reclamaciones ante el Tribunal.



- 8.2. La lista que contenga la valoración de méritos de la fase de concurso se hará pública una vez celebrado el último ejercicio de la fase de oposición, y comprenderá a los aspirantes que superen el mismo, facultando a los interesados para poner reclamación ante el Tribunal en un plazo de cinco días.
- 8.3. Finalizadas ambas fases, el Tribunal hará pública la relación de aspirantes que hayan superado el proceso selectivo. En esta lista los aspirantes aparecerán ordenados por la puntuación total obtenida en el proceso y, asimismo, figurarán las puntuaciones totales obtenidas en cada fase. En caso de empate, el orden final se establecerá atendiendo sucesivamente a la mayor puntuación obtenida en el segundo ejercicio. Si persistiese el empate, éste se dirimirá atendiendo al primero y fase de concurso respectivamente y si éste persistiera, se tendrá en cuenta para establecer el orden final los siguientes criterios:
- Mayor antigüedad en la Universidad de Extremadura.
 - Mayor antigüedad en otras Universidades públicas o instituciones de Educación Superior.
 - Mayor grado de titulación académica.
 - El orden de actuación de los opositores conforme a lo manifestado en la base 7.3.

En esta lista no podrá figurar un número mayor de personas que el de plazas convocadas, siendo nula de pleno derecho cualquier relación de aspirantes cuyo número supere al de plazas convocadas.

La motivación de dicha lista, en cuanto acto administrativo emanado de la discrecionalidad técnica del Tribunal, y que pone fin al proceso selectivo, estará referida al cumplimiento de las normas reglamentarias y de las bases de la convocatoria.

- 8.4. El Tribunal elevará, finalmente, al Rectorado la correspondiente propuesta de nombramiento como funcionarios de carrera de la Escala de Técnicos Ayudantes de Servicios de la Universidad de Extremadura, a favor de los aspirantes que hayan superado el proceso selectivo.

Al mismo tiempo, se facilitará al Área de Recursos Humanos el expediente administrativo ordenado y foliado, conteniendo toda la documentación que ha generado el proceso selectivo.

- 8.5. La Gerencia de la Universidad de Extremadura dispondrá la publicación en el Diario Oficial de Extremadura de la relación provisional de aspirantes aprobados, siendo esta



publicación determinante del plazo de un mes, contado a partir del día siguiente al de su publicación, a efectos del posible recurso de alzada ante el Rector de la Universidad.

- 8.6. Finalizado el plazo a que se refiere el párrafo anterior, la Gerencia de la Universidad ofertará a los seleccionados los puestos a cubrir, ateniéndose a las peticiones conforme al orden de puntuación total obtenida en el proceso selectivo, siempre que reúnan los requisitos objetivos determinados para cada puesto en la relación de puestos de trabajo.

Al mismo tiempo se dictará resolución conteniendo la relación definitiva de aprobados con indicación del destino adjudicado y dispondrá su publicación en el Diario Oficial de Extremadura, agotando dicho acto la vía administrativa. La misma será motivada con referencia al cumplimiento de las normas reglamentarias y de las bases de la convocatoria.

En todo caso deberá quedar en el expediente, como fundamento de la resolución adoptada, la observancia del procedimiento debido.

9. Lista de espera.

- 9.1. Una vez concluido cada proceso selectivo, el órgano de selección elevará al Rectorado una lista ordenada de aquellos aspirantes que sin haber superado las correspondientes pruebas selectivas hayan superado, al menos, el primer ejercicio, al objeto de ofertarles las vacantes temporales que se pudieran producir en el ámbito de la Universidad de Extremadura. La lista contendrá la división en las localidades que hayan sido solicitadas por los aspirantes conforme a lo establecido en la base 3.5 d).

El orden de prelación de los aspirantes se establecerá aplicando sucesivamente los siguientes criterios:

- a) Mayor número de ejercicios aprobados.
- b) Mayor puntuación en la suma de la fase de oposición y de la fase de concurso.
- c) En caso de empate, se atenderá, en primer lugar, a la fase de oposición y, de persistir, al orden de actuación de los opositores conforme a las previsiones contenidas en esta convocatoria.

- 9.2. Una vez constituida la lista de espera, que será pública, los nombramientos se ofertarán por riguroso orden conforme se vayan produciendo las vacantes a cubrir, siguiendo al efecto las previsiones contenidas en el Acuerdo Regulador de las Condiciones de Trabajo del Personal funcionario de Administración y Servicios de la Universidad de Extremadura.



10. Presentación de documentos y nombramiento de funcionarios.

10.1. En el plazo de veinte días a contar desde el día siguiente a aquel en que se hicieron públicas las listas de aprobados en el Diario Oficial de Extremadura, los opositores aprobados deberán presentar en el Área de Recursos Humanos de la Universidad de Extremadura los documentos y requisitos exigidos para el acceso a la Escala convocada, a excepción, en su caso, de aquellos que obren ya en poder de la citada área como consecuencia de la aportación realizada para su anterior nombramiento como funcionario de carrera. Estos documentos deberán ser aportados mediante copia cotejada o, en caso contrario, acompañada de los originales para su comprobación y posterior cotejo. Asimismo, y dentro del citado plazo, deberá entregarse debidamente cumplimentada la declaración que figura como Anexo IV de esta convocatoria.

10.2. Quienes, dentro del plazo fijado, y salvo los casos de fuerza mayor, no presentaran la documentación o del examen de la misma se dedujera que carecen de alguno de los requisitos señalados en la base segunda no podrán ser nombrados funcionarios y quedarán anuladas sus actuaciones, sin perjuicio de la responsabilidad en que hubieran incurrido por falsedad en la solicitud inicial.

10.3. El Rectorado de la Universidad de Extremadura procederá al nombramiento de funcionario de carrera mediante resolución, que se publicará en el Diario Oficial de Extremadura.

10.4. La toma de posesión de los aspirantes aprobados será efectuada en el plazo de un mes, contado desde la fecha de publicación de su nombramiento en el Diario Oficial de Extremadura.

11. Normas finales.

11.1. Los aspirantes, por el hecho de participar en las pruebas selectivas, se someten a las bases de esta convocatoria y a las decisiones que adopte el Tribunal, sin perjuicio de las reclamaciones o recursos pertinentes. El Tribunal se halla facultado para resolver las dudas que se presenten en todo lo no previsto en las bases, así como para la adopción de los acuerdos necesarios para el buen orden de las pruebas selectivas.

11.2. Las presentes bases vinculan a la Universidad de Extremadura y al Tribunal de Selección que han de calificar las pruebas selectivas y a quienes participen en las mismas.

11.3. La presente convocatoria y cuantos actos administrativos se deriven de ella y de la actuación del Tribunal podrán ser impugnados en los casos y en la forma establecida por la Ley 39/2015, de 1 de octubre, del Procedimiento Administrativo Común de



las Administraciones Públicas. Contra esta resolución, podrá interponerse por los interesados recurso contencioso-administrativo en el plazo de dos meses, contados a partir del día siguiente al de su publicación, ante la Sala de lo Contencioso-administrativo del Tribunal Superior de Justicia de Extremadura, de conformidad con la Ley 29/1998, de 13 de julio, reguladora de la Jurisdicción Contencioso-administrativa, sin perjuicio de que, alternativamente, se pueda presentar recurso de reposición contra esta resolución, en el plazo de un mes, ante el mismo órgano que la dicta, en cuyo caso no cabrá interponer el recurso contencioso-administrativo, anteriormente citado, en tanto recaiga resolución expresa o presunta del recurso de reposición, de acuerdo con lo dispuesto en el artículo 123 y siguiente de la Ley 39/2015, de 1 de octubre, del Procedimiento Administrativo Común de las Administraciones Públicas.

Badajoz, 10 de junio de 2021.

El Gerente,

JUAN FRANCISCO PANDURO LÓPEZ

**ANEXO I****MODELO DE SOLICITUD****CONVOCATORIA**

1. Escala, Grupo Profesional o Categoría		Código	2. Fecha de Resolución de la convocatoria		Código 142	3. Forma de acceso	
4. Fecha D.O.E. Día Mes Año			5. Provincia de examen			6. Minusvalía %	
7. Reserva para discapacitados				8. En caso de minusvalía o discapacidad, adaptación que se solicita y motivo de la misma			

DATOS PERSONALES

9. DNI/NIF		10. Primer apellido		11. Segundo Apellido		12. Nombre	
13. Fecha de nacimiento Día Mes Año			14. Sexo Varón <input type="checkbox"/> Mujer <input type="checkbox"/>	15. Provincia de nacimiento		16. Localidad de nacimiento	
17. Teléfono		18. Correo electrónico		19. Domicilio: Calle o plaza y número			20. C.Postal
21. Domicilio: Municipio			22. Domicilio: Provincia		23. Domicilio: Nación		

24. TÍTULOS ACADÉMICOS

Exigido en la convocatoria					
Otros Títulos oficiales					

25. DATOS A CONSIGNAR SEGÚN LA CONVOCATORIA

--	--	--	--

El abajo firmante solicita ser admitidos a las pruebas selectivas a que se refiere la presente instancia y DECLARA que son ciertos los datos consignados en ella y que reúne las condiciones exigidas para el ingreso a la Función Pública y las especialmente señaladas en la convocatoria anteriormente citada, comprometiéndose a probar documentalmente todos los datos que figuran en esta solicitud.

Así mismo, autorizo a la Universidad para que puedan consultarse en las bases de títulos oficiales de la Universidad de Extremadura, los datos académicos oportunos.

En a de 20.....

Sr. Rector Magnífico de la Universidad de Extremadura

**ANEXO II**

TRIBUNAL CALIFICADOR

TITULARES:

Presidente: Don Juan Francisco Panduro López, Gerente de la Universidad de Extremadura

Vocales: Don Luis Manuel Casas García, Profesor Titular de Universidad de la UEx.

Don José Manuel Ausín Gómez, Profesor Titular de Escuelas Universitarias de la UEx.

Doña María Isabel Morera Bañas, Profesora Titular de Escuelas Universitarias de la UEx.

Doña María Carmen Gómez Jimenez, Profesora Titular de Universidad de la UEx.

SUPLENTE:

Presidente: Don José Antonio Perea Ayago, Vicegerente de Recursos Humanos de la Universidad de Extremadura

Vocales: Don José María Morán García, Profesor Titular de Universidad de la UEx.

Don Antonio Jiménez Barco, Profesor Titular de Universidad de la UEx.

Doña Antonia Pajares Vicente, Catedrática de Universidad de la UEx.

Doña María Dolores García Oliva, Profesora Titular de Universidad de la UEx.

**ANEXO III****PROGRAMA****A) PARTE GENERAL.**

1. La Constitución Española de 1978: Título Preliminar. De los derechos y deberes fundamentales: Derechos y Libertades.
2. Ley 40/2015, de 1 de octubre, de Régimen Jurídico del Sector Público: principios generales. Órganos de las Administraciones Públicas: órganos administrativos, competencia, órganos colegiados de las distintas administraciones públicas, abstención y recusación.
3. Ley 39/2015, de 1 de octubre, del Procedimiento Administrativo Común de las Administraciones Públicas (I): los interesados en el procedimiento. Actividad de las Administraciones Públicas: normas generales de actuación, términos y plazos.
4. Ley 39/2015, de 1 de octubre, del Procedimiento Administrativo Común de las Administraciones Públicas (II). Disposiciones sobre el procedimiento administrativo común: garantías del procedimiento, iniciación, ordenación, instrucción, y finalización del procedimiento.
5. Ley 39/2015, de 1 de octubre, del Procedimiento Administrativo Común de las Administraciones Públicas (III). Revisión de los actos en vía administrativa: revisión de oficio, recursos administrativos.
6. Estatuto Básico del Empleado Público (I). Personal al servicio de las Administraciones Públicas.
7. Estatuto Básico del Empleado Público (II). Derechos y Deberes. Código de conducta de los Empleados Públicos.
8. Estatuto Básico del Empleado Público (III). Adquisición y pérdida de la relación de servicio. Acceso al empleo público y adquisición de la relación de servicio. Pérdida de la relación de servicio.
9. Estatuto Básico del Empleado Público (IV). Ordenación de la actividad profesional: planificación de recursos humanos, estructura del empleo público.
10. Estatuto Básico del Empleado Público (V). Ordenación de la actividad profesional: provisión de puestos de trabajo y movilidad.
11. Estatuto Básico del Empleado Público (VI). Situaciones administrativas. Régimen disciplinario.



12. Acuerdo Regulator de las Condiciones de Trabajo del Personal funcionario de Administración y Servicios de la Universidad de Extremadura (I). Ingreso, provisión de puestos de trabajo y cobertura temporal.
13. Acuerdo Regulator de las Condiciones de Trabajo del Personal funcionario de Administración y Servicios de la Universidad de Extremadura (II). Jornada y régimen de trabajo.
14. Ley 9/2017, de 8 de noviembre, de contratos del Sector Público: delimitación de los tipos contractuales. Garantías exigibles en la contratación del sector público.
15. Estatutos de la Universidad de Extremadura. Estructura. Órganos de representación y gobierno.

B) PARTE ESPECÍFICA:

16. La comunicación institucional. Funciones y Rasgos que caracterizan la comunicación institucional.
17. Historia y evolución de la comunicación científica en España
18. Que es la divulgación científica. Diferencias entre difusión y divulgación.
19. Funciones, objetivos, Medios y formatos de la divulgación científica.
20. Las UCC+I. Origen de las UCC+i en las universidades españolas.
21. Formato y estructura de las UCC+I.
22. UCC+I Objetivos y funcionamiento. Nuevos espacios para la divulgación de la ciencia.
23. Registro de Unidades de Cultura Científica en la Red de UCC+i de la FECYT
24. Entidades españolas que fomentan la divulgación científica. La Fundación Española para la Ciencia y la Tecnología (FECYT).
25. La divulgación científica y tecnológica realizada por la Universidad de Extremadura desde 2011. El Servicio de Difusión de la Cultura Científica.
26. Origen del periodismo científico.
27. Géneros periodísticos en la comunicación de la ciencia.
28. Características de la comunicación científica en televisión.



29. Características de la comunicación científica en radio.
30. Características de la comunicación científica en prensa.
31. La noticia científica y sus componentes. Del paper científico a los medios de comunicación
32. El reportaje científico.
33. La entrevista sobre temas científicos.
34. Géneros opinativos: el editorial y la columna de opinión.
35. Características de la comunicación científica en revistas científicas.
36. Divulgar ciencia a través de internet. Los Blogs, y agencias especializadas.
37. Divulgar ciencia en redes sociales. Twitter y Facebook.
38. Gabinete de prensa y comunicación de instituciones científicas en las Universidades Españolas.
39. La difusión de noticias desde las UCC+i: comunicación interna.
40. La difusión de noticias desde las UCC+i: comunicación externa.
41. Fomentar la divulgación desde los organismos públicos de investigación. El caso de la Universidades españolas.
42. Entidades españolas que fomentan la divulgación científica. CRUE, CSIC. Origen, Objetivos y evolución.
43. Grandes eventos de divulgación científica. Acciones institucionales en materia de divulgación científica: Noche Europea de los Investigadores, La Semana de la Ciencia y La Feria de Ciencias.
44. La comunicación y divulgación de los resultados de la investigación científica y tecnológica. Encuestas sobre percepción social de la Ciencia.
45. Vocaciones científicas. Estrategias y Diseño de proyectos de promoción de vocaciones científicas y tecnológicas. Ejemplos de proyectos desarrollados por la Universidad de Extremadura.
46. Diseño, estructura y gestión de un proyecto de promoción de la cultura científica.



47. La divulgación científica para los centros de primaria. Fomentar las vocaciones científico-tecnológicas en niños. El caso de Desayuna con la Ciencia.
48. Público y destinatario de las actividades de comunicación científica institucional: medios de comunicación, público especializado, sociedad en general.
49. Diseño y estructura de proyectos de promoción de la cultura científica para la integración de personas en riesgo de exclusión: El caso de Desayunos Tecnológicos ConCiencia2.
50. Ciencia ciudadana en España. Concepto, objetivos y evolución.



ANEXO IV

MODELO DE DECLARACIÓN

D.....,
con domicilio en
Documento Nacional de Identidad número....., y nacionalidad.....declaro
bajo juramento/prometo, a efectos de ser nombrado funcionario de la Escala de Técnicos
Ayudantes de Servicios de la Universidad de Extremadura:

- Que no he sido separado del servicio de ninguna de las Administraciones Públicas, y que no me hallo inhabilitado para el ejercicio de funciones públicas.
- O, en su caso, que no estoy sometido a sanción disciplinaria o condena penal que impida, en mi Estado, el acceso a la función pública.

En, a.....de.....de

(firma)

• • •



**III****OTRAS RESOLUCIONES****PRESIDENCIA DE LA JUNTA**

RESOLUCIÓN de 17 de junio de 2021, de la Secretaría General, por la que se dispone la publicación del Acuerdo del Consejo de Gobierno de la Junta de Extremadura por el que se aprueba el cambio de denominación del municipio de Higuera, en la provincia de Cáceres, por el de Higuera de Albalat. (2021061904)

El texto refundido de las Disposiciones Legales vigentes en materia de régimen local, aprobado por Real Decreto Legislativo 781/1986, de 18 de abril, dispone en su artículo 11 que la alteración del nombre de los municipios podrá llevarse a efecto por el Consejo de Gobierno de la Comunidad Autónoma, previo acuerdo del Ayuntamiento e informe de la Diputación Provincial respectiva. La aprobación de la Comunidad Autónoma para la alteración del nombre del municipio también se recoge en el artículo 26 del Reglamento de Población y Demarcación Territorial de las Entidades Locales, aprobado por Real Decreto 1690/1986, de 11 de julio.

El Consejo de Gobierno de la Junta de Extremadura, en sesión celebrada con fecha 26 de mayo de 2021, adoptó el acuerdo de aprobación del cambio de denominación oficial del municipio de Higuera por el de Higuera de Albalat.

Por consiguiente, en virtud de las atribuciones que me confiere la legislación vigente y, en concreto el Decreto 161/2019, de 29 de octubre, por el que se establece la estructura orgánica de la Presidencia de la Junta de Extremadura y se modifica el Decreto 87/2019, de 2 de agosto, por el que se establece la estructura orgánica básica de la Administración de la Comunidad Autónoma de Extremadura,

RESUELVO:

Disponer la publicación en el Diario Oficial de Extremadura del Acuerdo adoptado por el Consejo de Gobierno de la Junta de Extremadura de fecha 26 de mayo de 2021, por el que se aprueba el cambio de denominación del municipio de Higuera por el de Higuera de Albalat.

EL SECRETARIO GENERAL DE PRESIDENCIA

Acuerdo del Consejo de Gobierno de la Junta de Extremadura por el que se aprueba el cambio de denominación del municipio de Higuera, en la provincia de Cáceres, por el de Higuera de Albalat.

En relación con el procedimiento de cambio de denominación del municipio de Higuera (Cáceres) por el de "Higuera de Albalat", y en relación a los siguientes hechos y fundamentos de derecho



HECHOS

Primero. El Ayuntamiento de Higuera (Cáceres), en la sesión de Pleno celebrada con fecha 8 de julio de 2020, adoptó por unanimidad de los miembros de la corporación, acuerdo de inicio del procedimiento para el cambio de denominación actual del municipio por el de "Higuera de Albalat", la apertura de un período de información pública durante un plazo de 15 días y exposición en el Tablón de Anuncios del Ayuntamiento así como facultad a la Alcaldía para la remisión del expediente a la Comunidad Autónoma para la resolución del procedimiento, lo cual se acredita mediante certificación de 25 de marzo de 2021 de la Secretaría-Intervención del Ayuntamiento.

En el acuerdo se señala "que se estima conveniente modificar el nombre de este municipio de Higuera por el de Higuera de Albalat atendiendo a la demanda de sus vecinos, a la costumbre y a las razones históricas que impregnan a la localidad y sus gentes unas señas de identidad significativas de su devenir histórico, generando un nombre con el que se reconocen y creando una mejor identificación del municipio y su población con su territorio y su historia, lo que ha quedado probado con anterioridad, a lo que hay que sumar la innumerable documentación administrativa obrantes en los archivos municipales y en cuantos archivos han sido consultados (Boletín Oficial del Estado, Diario Oficial de Extremadura, Boletín Oficial de la provincia de Cáceres, Biblioteca virtual de Prensa Histórica del Ministerio de Cultura y Deportes, Hemeroteca de la Biblioteca Nacional de España, Instituto Nacional de Estadística, Instituto Geográfico Nacional y Sociedad Estatal de Correos y Telégrafos, S.A.), que respaldan esa modificación, valor histórico de toda esta documentación acreditada por el artículo 49 de la Ley 16/1985, de 25 de junio, del Patrimonio Histórico Español".

Segundo. El citado acuerdo plenario de inicio de procedimiento fue sometido al trámite de exposición pública en el Boletín Oficial de la provincia de Cáceres núm. 142, de 24 de julio de 2020. Asimismo, desde 27 de julio de 2020 al 4 de septiembre de 2020 estuvo expuesto en la sede electrónica del Ayuntamiento interesado.

La Secretaría del Ayuntamiento, mediante certificación de fecha 25 de marzo de 2021, acredita la ausencia de alegaciones ante la publicación del acuerdo de inicio del procedimiento de referencia.

Tercero. Con fecha 1 de octubre de 2020 se solicita informe por parte del Alcalde Presidente del Ayuntamiento de Higuera a la Real Academia de Geografía sobre la propuesta para el cambio de denominación oficial del municipio. El informe recibido (de fecha 18 de diciembre de 2020) señala en sus conclusiones literalmente lo siguiente:

"No se aprecia ningún impedimento para el cambio de denominación propuesto. Se estima



que el consistorio propone la consolidación de una denominación que se está empleando de facto y que se encuentra muy arraigada en el imaginario colectivo, de modo que no se cree probable que la modificación del topónimo pueda suscitar problemas a largo plazo.

Ante esta situación y todo lo expuesto, se estima oportuno que esta Real Sociedad Geográfica favorezca el cambio de denominación propuesto.”

Cuarto. Con fecha de 26 de marzo de 2021 se certifica por la Secretaría Intervención del Ayuntamiento de Higuera la adopción por unanimidad de acuerdo por el Pleno corporativo en la sesión ordinaria celebrada con fecha 2 de marzo de 2021 del cambio de denominación oficial del municipio.

Quinto. Con fecha de registro de entrada de 30 de marzo de 2021 se recibe en la Dirección General de Administración Local, un oficio del Alcalde Presidente del Ayuntamiento de Higuera del 28 de marzo de 2020, por el cual remite a la Comunidad Autónoma de Extremadura el expediente instruido por el Ayuntamiento para su correspondiente aprobación. En la documentación remitida se adjunta informe técnico solicitado por el Ayuntamiento sobre la justificación de la modificación de denominación oficial.

Sexto. Desde la Dirección General de Administración Local se procede a la solicitud de informes respectivos a la Diputación Provincial de Cáceres y al Registro de Entidades Locales del Estado del Ministerio de Política Territorial y Función Pública, con fechas de 12 de abril de 2021, sobre el cambio de denominación propuesto por el municipio.

Se remite por la Diputación Provincial de Cáceres informe favorable de fecha 27 de abril de 2021 sobre el procedimiento tramitado por el Ayuntamiento de Higuera para el cambio de nombre del municipio, señalando que se ha tramitado conforme al procedimiento previsto en la normativa de aplicación.

Por otra parte, el Registro de Entidades Locales del Estado certifica que, consultados los datos del Registro de Entidades Locales, la nueva denominación de Higuera de Albalat, propuesta por el municipio de Higuera, de la provincia de Cáceres, no coincide con la de ningún municipio inscrito en dicho Registro.

Séptimo. Con fecha de 10 de mayo de 2021 se formula informe por la Dirección General de Administración Local de la Junta de Extremadura, en relación con la propuesta formulada por el Ayuntamiento de Higuera (Cáceres), informando favorablemente la misma, como consecuencia de que se han observado en el procedimiento instruido todas las exigencias procedimentales que la normativa de aplicación contempla.



FUNDAMENTOS DE DERECHO

Primero. El artículo 11 del texto refundido de las Disposiciones Legales Vigentes en materia de régimen local, aprobado por Real Decreto Legislativo 781/1986, de 18 de abril, así como el artículo 28 del Reglamento de Población y Demarcación Territorial de las Entidades Locales, aprobado por Real Decreto 1690/1986, de 11 de julio, disponen que corresponde al Consejo de Gobierno de la Comunidad Autónoma aprobar el cambio de la denominación de los municipios.

Segundo. En la tramitación del procedimiento se han cumplido todas las prescripciones legales contenidas en la legislación vigente en la materia, y se ha tramitado de acuerdo con lo previsto en el Reglamento de Población y Demarcación Territorial de las Entidades Locales, aprobado por Real Decreto 1690/1986, de 11 de julio.

A estos efectos, el artículo 14 de la Ley de Bases del Régimen Local señala lo siguiente:

- “1. Los cambios de denominación de los municipios sólo tendrán carácter oficial cuando, tras haber sido anotados en un Registro creado para la Administración del Estado para la inscripción de todas las Entidades a que se refiere la presente ley, se publiquen en el Boletín Oficial del Estado.
2. La denominación de los municipios podrá ser, a todos los efectos, en castellano, en cualquier otra lengua española oficial en la respectiva Comunidad Autónoma o en ambas.”

Por su parte, el artículo 11 del Texto Refundido dispone a estos efectos lo siguiente:

- “1. La alteración del nombre y capitalidad de los municipios podrá llevarse a cabo por el Consejo de Gobierno de la Comunidad Autónoma, previo acuerdo del Ayuntamiento e informe de la Diputación provincial respectiva.
2. El acuerdo corporativo deberá ser adoptado con la mayoría prevista en el artículo 47.2.d) de la Ley 7/1985, de 2 de abril.
3. De la resolución que adopte el Consejo de Gobierno de la Comunidad Autónoma deberá darse traslado a la Administración del Estado a los efectos previstos en el artículo 14.1 de la citada ley”.

El Reglamento de Población y Demarcación Territorial de las Entidades Locales, aprobado por Real Decreto 1690/1986, de 11 de julio, establece en su Capítulo III el procedimiento detallado que debe seguirse para cambiar la denominación de un municipio:

“Artículo 26.

1. El nombre y la capitalidad de los municipios podrán ser alterados, previo acuerdo del



Ayuntamiento e informe de la Diputación Provincial respectiva, con la aprobación de la Comunidad Autónoma.

2. El acuerdo corporativo deberá ser adoptado con el voto favorable de las dos terceras partes del número de hecho y, en todo caso, de la mayoría absoluta del número legal de miembros de las Corporaciones.
3. Una vez adoptado por el Ayuntamiento el correspondiente acuerdo conforme con la resolución del Consejo de Gobierno de la Comunidad Autónoma, se comunicará al Registro de Entidades Locales, en el plazo de un mes, para la modificación de la inscripción registral, conforme a lo previsto en el artículo 9 del Real Decreto 382/1986, de 10 de febrero. La Dirección General de Administración Local comunicará esta modificación al Registro Central de Cartografía.

Artículo 27.

1. El cambio de capitalidad habrá de fundarse en alguno de los siguientes motivos:
 - a) Desaparición del núcleo urbano donde estuviere establecida.
 - b) Mayor facilidad de comunicaciones.
 - c) Carácter histórico de la población elegida.
 - d) Mayor número de habitantes, y
 - e) Importancia económica o beneficios notorios que a los residentes en el término reporte dicho cambio.
2. El acuerdo de cambio de capitalidad, adoptado según determina el artículo anterior, requerirá los siguientes trámites:
 - a) Exposición al público, por plazo no inferior a treinta días, para que los particulares o entidades que se creyeren perjudicados puedan presentar reclamación.
 - b) Resolución de tales reclamaciones.

Artículo 28.

La aprobación por el Consejo de Gobierno de la Comunidad Autónoma de los expedientes de cambio de capitalidad habrá de recaer, previo informe de la Real Sociedad Geográfica o de la Real Academia de la Historia, según proceda, o de las instituciones especializadas de la Comunidad Autónoma, si existieren, y de aquellos otros Organismos que se consideren oportunos.



Artículo 29.

En los expedientes de cambio de nombre de los municipios se cumplirán los trámites establecidos en los artículos precedentes respecto de los expedientes de cambio de capitalidad.

Artículo 30.

1. El nombre de los municipios de nueva creación y los cambios de denominación de los ya existentes sólo tendrán carácter oficial cuando, tras haber sido inscritos o anotados en el Registro de Entidades Locales de la Administración del Estado, se publiquen en el "Boletín Oficial del Estado".
2. La denominación de los municipios podrá ser, a todos los efectos, en castellano, en cualquier otra lengua española oficial en la respectiva Comunidad Autónoma o en ambas.
3. Los municipios no podrán usar nombres que no hayan sido autorizados con arreglo a los trámites reglamentarios.
4. No se autorizará cambio de nombre cuando el propuesto sea idéntico a otro existente o pueda producir confusiones en la organización de los servicios públicos".

En definitiva, en la tramitación del procedimiento instruido por el Ayuntamiento de Higuera (Cáceres) para la modificación de su denominación oficial por la de "Higuera de Albalat" se han cumplido todas las prescripciones legales contenidas en la legislación vigente en la materia, y se ha tramitado de acuerdo con lo previsto a estos efectos en el Reglamento de Población y Demarcación Territorial de las Entidades Locales, aprobado por Real Decreto 1690/1986, de 11 de julio.

En virtud de todo ello, a propuesta del Presidente de la Junta de Extremadura, de acuerdo con las competencias que ostenta en materia de administración local, y previa deliberación en sesión del día 26 de mayo de 2021, el Consejo de Gobierno de la Junta de Extremadura adopta el siguiente

ACUERDO

Primero. Aprobar el cambio de denominación del municipio de Higuera, en la provincia de Cáceres, por "Higuera de Albalat".

Segundo. El cambio de denominación será efectivo una vez se anote en el Registro de Entidades Locales de la Administración del Estado, a la cual deberá remitirse el presente acuerdo, y se publique en el Boletín Oficial del Estado así como en el Diario Oficial de Extremadura.



Tercero. Las referencias que al antiguo nombre se hubieren realizado por los órganos del Estado y otros organismos públicos se entenderán hechas a la nueva denominación a partir de la publicación de este acuerdo en el Boletín Oficial del Estado.

Contra el presente acuerdo, que pone fin a la vía administrativa, de conformidad con lo establecido en el artículo 114.1.c) de la Ley 39/2015, de 1 de octubre, del Procedimiento Administrativo Común de las Administraciones Públicas, y artículo 103.1.a) de la Ley 1/2002, de 28 de febrero, del Gobierno y de la Administración de la Comunidad Autónoma de Extremadura, las personas interesadas podrán interponer los recursos siguientes:

- a) Directamente, recurso contencioso-administrativo ante la Sala de lo Contencioso-administrativo del Tribunal Superior de Extremadura en el plazo de dos meses contados a partir del día siguiente al de la notificación o publicación de este decreto, de conformidad con lo dispuesto en los artículos 10 y 46 de la Ley 29/1998, de 13 de julio, reguladora de la Jurisdicción Contencioso-Administrativa.
- b) Potestativamente, recurso de reposición ante el Consejo de Gobierno, en el plazo de un mes a contar desde el día siguiente al de la notificación o publicación de este decreto, de conformidad con lo establecido en los artículos 112, 123 y 124 de la citada Ley 39/2015 de 1 de octubre, y artículo 102 de la citada Ley 1/2002, de 28 de febrero, teniendo en cuenta que no es posible simultanear el recurso contencioso administrativo y el recurso potestativo de reposición.
- c) En el caso de que la persona interesada sea una administración pública, no cabe interponer recurso en vía administrativa, sin perjuicio de lo dispuesto en el artículo 44 de la citada Ley 29/1998, de 13 de julio, debiendo requerir previamente la anulación o revocación de este decreto, en el plazo de dos meses contados desde el día siguiente al de la notificación o publicación del mismo decreto, teniendo en cuenta que ello no incide en su ejecutividad, ni interrumpe los plazos en orden a su firmeza, al no ser sustitutivo del régimen de recursos en vía administrativa.

Todo ello sin perjuicio de que cualquier persona interesada pueda ejercitar cualquier otra vía que considere oportuna.

Mérida, 17 de junio de 2021.

El Secretario General,
FERNANDO BLANCO FERNANDEZ

• • •





CONSEJERÍA DE HACIENDA Y ADMINISTRACIÓN PÚBLICA

RESOLUCIÓN de 10 de junio de 2021, de la Secretaría General, por la que se da publicidad al Convenio de Colaboración entre la Consejería de Sanidad y Servicios Sociales de la Junta de Extremadura y los Ayuntamientos de Lobón y Talavera la Real en la prestación de información, valoración y orientación de los servicios sociales de atención social básica. (2021061809)

Habiéndose firmado el día 23 de febrero de 2021, el Convenio de Colaboración entre la Consejería de Sanidad y Servicios Sociales de la Junta de Extremadura y los Ayuntamientos de Lobón y Talavera la Real en la prestación de información, valoración y orientación de los servicios sociales de atención social básica, de conformidad con lo previsto en el artículo 8.º del Decreto 217/2013, de 19 de noviembre, por el que se regula el Registro General de Convenios de la Administración de la Comunidad Autónoma de Extremadura.

RESUELVO:

La publicación en el Diario Oficial de Extremadura del convenio que figura como anexo de la presente resolución.

Mérida, 10 de junio de 2021.

La Secretaria General.
PD Resolución de 01/03/2021,
DOE n.º 43, de 4 de marzo de 2021
La Jefa de Servicio de Legislación y
Documentación,
M.ª MERCEDES ARGUETA MILLÁN



CONVENIO DE COLABORACIÓN ENTRE LA CONSEJERÍA DE SANIDAD
Y SERVICIOS SOCIALES DE LA JUNTA DE EXTREMADURA Y LOS
AYUNTAMIENTOS DE LOBÓN Y TALAVERA LA REAL, EN LA PRESTACIÓN
DE INFORMACIÓN, VALORACIÓN Y ORIENTACIÓN DE LOS SERVICIOS
SOCIALES DE ATENCIÓN SOCIAL BÁSICA.

Mérida, 23 de febrero de 2021.

REUNIDOS

De una parte, don José M.^a Vergeles Blanca, Vicepresidente Segundo y Consejero de Sanidad y Servicios Sociales de la Junta de Extremadura, cargo para el que fue nombrado por Decreto del Presidente 18/2019, de 1 de julio (DOE núm. 126, de 2 de julio), actuando en virtud de las atribuciones que le confiere el artículo 36.a) de la Ley 1/2002, de 28 de febrero, del Gobierno y de la Administración de la Comunidad Autónoma de Extremadura, previa autorización del Consejo de Gobierno en sesión celebrada el día 23 de diciembre de 2020.

Y de otra, D. Roberto Romero Gragera, Alcalde-Presidente del Ayuntamiento de Lobón, con NIF P0607200C y Doña. Manuela Sancho Cortés, Alcaldesa-Presidenta del Ayuntamiento de Talavera la Real, con NIF P0612800C, todos ellos actuando en virtud de las atribuciones que les confiere el artículo 21.1b) de la Ley 7/1985 de 2 de abril, reguladora de las Bases de Régimen Local, y como integrantes de la agrupación "060 Talavera".

En el ejercicio de las facultades propias de sus cargos, todas las partes se reconocen recíprocamente capacidad para obligarse en los términos del presente convenio y, a tal efecto,

EXPONEN

Primero. El Estatuto de Autonomía de Extremadura atribuye a ésta, en su artículo 9.1.27, la competencia exclusiva en materia de acción social.

En este marco competencial, se aprueba la Ley 14/2015, de 9 de abril, de Servicios Sociales de Extremadura, que tiene entre su objeto garantizar en el ámbito de la Comunidad Autónoma de Extremadura el derecho subjetivo y universal de la ciudadanía de acceso al sistema público de servicios sociales en los términos y con los requisitos regulados en la propia ley con objeto de promover el bienestar social y contribuir al pleno desarrollo de las personas y la justicia social. Igualmente, es objeto de esta ley regular y organizar el sistema público de servicios sociales de Extremadura y establecer los mecanismos de coordinación y trabajo en red de todas las entidades implicadas en su prestación, articulando su relación con el resto de sistemas de protección social.

Para la consecución de su objeto, la citada ley estructura el sistema público de servicios sociales de Extremadura en dos niveles de atención: los servicios sociales de atención social básica y los servicios sociales de atención especializada.



Segundo. Que la Ley 14/2015, de 9 de abril, de Servicios Sociales de Extremadura regula los servicios sociales de atención social básica como la estructura básica y el primer nivel de atención del Sistema Público de Servicios Sociales. Estos servicios garantizarán, a las personas que cumplan los requisitos establecidos, la prestación de información, valoración y orientación y la prestación de acompañamiento social en situación de exclusión social.

En relación a la prestación de información, valoración y orientación de los servicios sociales de atención social básica, la misma ofrecerá información, valoración y orientación a las necesidades y demandas de la población, canalizando las situaciones de necesidad hacia las prestaciones necesarias. Esta prestación será prestada por profesionales titulados en Trabajo Social.

Tercero. Que la Administración de la Comunidad Autónoma de Extremadura tiene las competencias en materia de servicios sociales en el territorio de la Comunidad Autónoma, así como la gestión y ordenación del Sistema Público de Servicios Sociales, en los términos establecidos en la Ley 14/2015, de 9 de abril, de Servicios Sociales de Extremadura.

La Consejería de Sanidad y Servicios Sociales es el órgano administrativo de la Administración de la Comunidad Autónoma de Extremadura al que le corresponde en virtud del Decreto del Presidente 16/2019, de 1 de julio, por el que se modifican la denominación, el número y las competencias de las Consejerías que conforman la Administración de la Comunidad Autónoma de Extremadura, las competencias en materia de servicios sociales. Y a la Dirección General de Servicios Sociales, Infancia y Familias le corresponde, de acuerdo con el Decreto 163/2019, de 29 de octubre, por el que se establece la estructura orgánica de la Consejería de Sanidad y Servicios Sociales y se modifica el Decreto 222/2008, de 24 de octubre, por el que se aprueban los Estatutos del Servicio Extremeño de Promoción de la Autonomía y Atención a la Dependencia, la función de planificación, ejecución, evaluación y seguimiento de los Servicios Sociales de Atención Social Básica.

Cuarto. Que los Ayuntamientos de Lobón y Talavera la Real, en el marco de las competencias que les confiere el artículo 25.2.e) de la Ley 7/1985, de 2 de abril, reguladora de las Bases del Régimen Local y el artículo 35.1.a) y 2 de la Ley 14/2015, de 9 de abril, de Servicios Sociales de Extremadura, les corresponden prestar los servicios sociales de atención social básica, pudiendo prestarlos a través de agrupación.

Quinto. Que la Ley 14/2015, de 9 de abril, de Servicios Sociales de Extremadura establece en su artículo 37 que las Administraciones Públicas de la Comunidad Autónoma deberán, en el marco de sus respectivas competencias, establecer una adecuada coordinación y colaboración administrativa, para asegurar la homogeneidad en la prestación de servicios sociales en toda la región, garantizar la continuidad de las prestaciones y conseguir una mayor eficiencia del Sistema Público de Servicios Sociales.



La cooperación económica, técnica y administrativa con las entidades locales, en materia de servicios sociales, se desarrollará con carácter voluntario, bajo las formas y en los términos previstos en las leyes, pudiendo tener lugar, en todo caso, mediante los consorcios y los convenios administrativos que se suscriban al efecto.

Asimismo, el artículo 44 de esta ley, establece como un instrumento de cooperación financiera entre las distintas Administraciones Públicas el convenio de colaboración, a fin de alcanzar el cumplimiento de los objetivos determinados en la planificación general del Sistema Público de Servicios Sociales.

Sexto. Que con objeto de regular la colaboración entre la Junta de Extremadura y las Entidades Locales en la prestación de información, valoración y orientación de los servicios sociales de atención social básica, se aprueba el Decreto 99/2016, de 5 de julio, por el que se regula la colaboración entre la Junta de Extremadura y las entidades locales en la prestación de información, valoración y orientación de los servicios sociales de atención social básica de la Comunidad Autónoma de Extremadura (DOE núm. 132, de 11 de julio de 2016), colaboración que se formalizará mediante la suscripción de convenios de colaboración.

En el marco del citado decreto, la Consejería de Sanidad y Servicios Sociales tiene reconocido a los Ayuntamientos de Lobón y Talavera la Real, un total de 3 profesionales del Trabajo Social para la prestación de información, valoración y orientación del servicio social de atención social básica.

Séptimo. Que conforme dispone el artículo 10 del Decreto 99/2016, de 5 de julio, por el que se regula la colaboración entre la Junta de Extremadura y las entidades locales en la prestación de información, valoración y orientación de los servicios sociales de atención social básica de la Comunidad Autónoma de Extremadura, el presente convenio de colaboración tiene naturaleza administrativa, quedando excluido del ámbito de aplicación de la Ley 9/2017, de 8 de noviembre, de Contratos del Sector Público, por la que se transponen al ordenamiento jurídico español las Directivas del Parlamento Europeo y del Consejo 2014/23/UE y 2014/24/UE, de 26 de febrero de 2014, en virtud de lo dispuesto en su artículo 6, aplicándose los principios de esta Ley para resolver las dudas y lagunas que pudieran presentarse.

Igualmente, el presente convenio queda excluido del ámbito de aplicación de la Ley 6/2011, de 23 de marzo, de Subvenciones de la Comunidad Autónoma de Extremadura, en virtud de lo dispuesto en su artículo 3.1 g).

Octavo. Que, para el cumplimiento de los intereses comunes, en el que la Junta de Extremadura y los Ayuntamientos de Lobón y Talavera la Real, comparten competencias, todas las partes coinciden en la necesidad de garantizar la prestación de información, valoración y



orientación del servicio social de atención social básica, que permita a su vez garantizar el derecho subjetivo y universal de la ciudadanía de acceso al sistema público de servicios sociales con objeto de promover el bienestar social y contribuir al pleno desarrollo de las personas y la justicia social.

Por todo lo expuesto, todas las partes acuerdan materializar su colaboración mediante la firma del presente convenio, que se regirá por las siguientes

CLAÚSULAS

Primera. Objeto.

El presente convenio tiene por objeto regular la colaboración entre la Consejería de Sanidad y Servicios Sociales de la Junta de Extremadura y los Ayuntamientos de Lobón, con NIF P0607200C y Talavera la Real, con NIF P0612800C (en lo sucesivo Ayuntamientos) en la prestación de información, valoración y orientación (en lo sucesivo prestación) del servicio social de atención social básica (en lo sucesivo servicio social).

Segunda. Representación, coordinación y gestión.

A los efectos de garantizar la prestación del servicio social objeto del presente convenio, los Ayuntamientos la prestan a través de agrupación, designando al Ayuntamiento de Talavera la Real (en lo sucesivo Ayuntamiento gestor), como representante de dicha agrupación, con poderes bastantes para cumplir las obligaciones y compromisos que, como parte firmante del convenio, corresponde al mismo.

El Ayuntamiento gestor será el encargado de la coordinación administrativa que supone el presente convenio, de la gestión de la prestación del servicio, de la contratación del personal adscrito a dicha prestación y de la presentación de las correspondientes justificaciones ante la Consejería de Sanidad y Servicios Sociales.

Asimismo, el Ayuntamiento gestor dará traslado de todas las comunicaciones y justificaciones al resto de Ayuntamientos firmantes del convenio.

Tercera. Actuaciones de la prestación de información, valoración y orientación de los servicios sociales de atención social básica.

Para el cumplimiento del objeto del presente convenio los Ayuntamientos, a través del servicio social garantizarán la prestación a las personas que cumplan los requisitos establecidos en la Ley 14/2015, de 9 de abril, de Servicios Sociales de Extremadura y demás normativa que lo desarrolle, realizando las siguientes actuaciones:



1. Atención a las necesidades y demandas de la población, canalizando las situaciones de necesidad hacia las prestaciones necesarias.
2. Diagnóstico de las situaciones de necesidad social y elaboración y ejecución, cuando sea necesario, del plan de atención social regulado en el artículo 18 de la Ley 14/2015, de 9 de abril, de Servicios Sociales de Extremadura.
3. Atención inmediata a personas en situación o riesgo de exclusión social.

Además de las actuaciones anteriores, los Ayuntamientos a través del servicio social desarrollarán las funciones atribuidas a los servicios sociales de atención social básica en el artículo 16 de la Ley 14/2015, de 9 de abril, de Servicios Sociales de Extremadura, y cuantas otras actuaciones o funciones se les atribuya legal o reglamentariamente relacionadas con la prestación.

Cuarta. Financiación y compromisos económicos que asumen cada una de las partes.

La financiación del presente convenio asciende a la cantidad de ciento tres mil trescientos quince euros con diecisiete céntimos (103.315,17 €) destinada a financiar los costes de personal y de funcionamiento de la prestación del servicio social de los Ayuntamientos, conforme al presupuesto que se detalla en el anexo I de este convenio.

De acuerdo con la citada financiación, los compromisos económicos que asumen cada una de las partes firmantes, serán los siguientes:

1. La Junta de Extremadura, a través de la Consejería de Sanidad y Servicios Sociales, aporta a la financiación del presente convenio la cantidad de ciento dos mil doscientos ochenta y dos euros con dos céntimos (102.282,02 €), correspondiente al 99% de la financiación del mismo, con cargo a los presupuestos generales de la Comunidad Autónoma de Extremadura para el año 2021, en la posición presupuestaria 110030000/G/252B/46000/CAG0000001/20160094 "Servicios Sociales de Atención Social Básica", con fuente de financiación Comunidad Autónoma.

La tramitación del presente convenio se realiza mediante tramitación anticipada, por lo que la aportación de la Junta de Extremadura queda condicionada a la existencia de crédito adecuado y suficiente en los presupuestos generales de la Comunidad Autónoma de Extremadura para el año 2021.

2. Los Ayuntamientos aportan a la financiación del presente convenio la cantidad total de mil treinta y tres euros con quince céntimos (1.033,15 €), con cargo a sus correspondientes Presupuestos Municipales para el año 2021 y en la parte proporcional que figura en el anexo II. Dicha cantidad total corresponde a la diferencia hasta alcanzar el 100% de la financiación del convenio.



La aportación de cada uno de los Ayuntamientos hasta alcanzar el 100% de la financiación establecida en la presente cláusula y que se detalla en el anexo II de este convenio, se determina en función del número de habitantes con que cuenta cada ayuntamiento, según los últimos datos de población publicados por el Instituto Nacional de Estadística (INE) a la fecha de celebración del presente convenio, o en su caso, del acuerdo de prórroga. Dichas aportaciones serán transferidas al Ayuntamiento gestor con antelación suficiente para el cumplimiento de las obligaciones y compromisos adquiridos en el presente convenio.

Quinta. Pago y justificación.

1. El pago correspondiente a la aportación de la Consejería de Sanidad y Servicios Sociales se realizará al Ayuntamiento gestor conforme se dispone en el Decreto 105/2005, de 12 de abril, por el que se aprueba el Plan de Disposición de Fondos de la Tesorería de la Comunidad Autónoma de Extremadura, de acuerdo a lo siguiente:

- Un primer abono, correspondiente al 50 % de la cantidad aportada por la Consejería de Sanidad y Servicios Sociales, una vez formalizado el presente convenio.
- Un segundo abono, correspondiente al 25 % de la cantidad aportada por la Consejería de Sanidad y Servicios Sociales, previa justificación por el Ayuntamiento gestor de gastos y pagos correspondientes a cantidad igual o superior al 25% de la financiación del convenio.
- Un tercer y último abono, correspondiente al 25 % de la cantidad aportada por la Consejería de Sanidad y Servicios Sociales, previa justificación por el Ayuntamiento gestor de gastos y pagos correspondientes a cantidad igual o superior al 50% de la financiación del convenio, y que deberá presentarse hasta el 3 de noviembre de 2021, inclusive.

El Ayuntamiento gestor está exento de la obligación de constituir garantía por los citados pagos anticipados conforme dispone la disposición adicional cuarta letra b) de la Ley 5/2007, de 19 de abril, General de Hacienda Pública de Extremadura.

2. Los gastos y pagos realizados por el Ayuntamiento gestor en la prestación del servicio social se justificará mediante la presentación de certificación expedida por la persona titular de la secretaría-intervención o intervención del Ayuntamiento gestor con indicación expresa de los gastos y pagos realizados en concepto de personal y de funcionamiento de la prestación, teniendo en cuenta las cantidades recogidas en el anexo I del presente convenio para cada uno de estos conceptos, sin que en ningún caso pueda destinarse el exceso de gasto en uno de ellos con la ejecución inferior o no ejecución en el otro.



Los documentos justificativos de los gastos y pagos realizados por el Ayuntamiento gestor con cargo al convenio deberán ser custodiados por esta entidad local, como mínimo, hasta el año 2026, en tanto puedan ser objeto de actuaciones de comprobación y control, pudiendo ser solicitados, en cualquier momento, por la Consejería de Sanidad y Servicios Sociales o la Intervención General de la Junta de Extremadura en el ejercicio de sus competencias de control del gasto público.

La justificación de gastos y pagos realizados correspondientes a cantidad igual o superior al 100% de la financiación del convenio deberá presentarse a la Consejería de Sanidad y Servicios Sociales hasta el 15 de febrero de 2022, inclusive.

Con la justificación de gastos y pagos realizados correspondientes a cantidad igual o superior al 100%, deberá presentarse, además, una memoria técnica de evaluación del funcionamiento de la prestación del servicio social, conforme al modelo que establezca la Dirección General de Servicios Sociales, Infancia y Familias como responsable del seguimiento, vigilancia y control del convenio.

Sexta. Del personal de la prestación de información, valoración y orientación del servicio social de atención social básica.

El personal que ofrecerá la prestación, conforme al artículo 30 de la Ley 14/2015, de 9 de abril, de Servicios Sociales de Extremadura, serán profesionales titulados en Trabajo Social. Este personal estará vinculado jurídicamente al Ayuntamiento gestor, ya sea en condición de funcionario o contratado en régimen de derecho laboral, según proceda. La Consejería de Sanidad y Servicios Sociales será ajena a todo tipo de relación funcionarial o laboral con el citado personal.

Cuando dentro del periodo de vigencia del convenio el personal de la prestación cause baja o se produzca un incremento del número de profesionales del Trabajo Social de acuerdo a lo previsto en el Decreto 99/2016, de 5 de julio, el Ayuntamiento gestor procederá a la cobertura del puesto de trabajo en los términos establecidos en la Ley 7/1985, de 2 de abril, reguladora de las Bases del Régimen Local y demás normativa estatal y autonómica vigente que le sea de aplicación, evitando con ello un vacío en la atención a la población.

El Ayuntamiento gestor comunicará a la Consejería de Sanidad y Servicios Sociales los datos del personal que ofrece la prestación, con indicación de la jornada laboral y la distribución horaria.

Séptima. Obligaciones de las partes.

1. La Consejería de Sanidad y Servicios Sociales asume, mediante la suscripción del presente convenio, las siguientes obligaciones:



- a) Realizar el pago de los compromisos económicos asumidos con la suscripción del presente convenio en los términos regulados en el mismo.
 - b) Asesorar, a solicitud de los Ayuntamientos, respecto a la organización funcional de la prestación.
 - c) Prestar, en la medida de sus posibilidades, a los profesionales del Trabajo Social de la prestación, la asistencia técnica que éstos precisen para el desarrollo de las actuaciones y funciones que tienen encomendadas.
 - d) Proporcionar información a los profesionales del Trabajo Social de la prestación, sobre novedades legislativas o administrativas que puedan resultar de su interés para el adecuado desarrollo de la prestación.
2. Los Ayuntamientos asumen, mediante la suscripción del presente convenio, las siguientes obligaciones:
- a) Garantizar la efectiva prestación de información, valoración y orientación en los términos regulados en la Ley 14/2015, de 9 de abril, de Servicios Sociales de Extremadura y en sus disposiciones de desarrollo.
 - b) Dotar de un espacio físico adecuado para la prestación. Dicho espacio contará con conexión telefónica y a la red internet; permitirá el archivo y custodia de los expedientes sociales de acuerdo con los requisitos de confidencialidad que establece la normativa de aplicación sobre protección de datos de carácter personal; y garantizará la privacidad en la intervención social y la accesibilidad de la población.
 - c) Asumir las diferencias al alza que pudieran existir respecto a las cuantías establecidas en el anexo I en concepto de personal y funcionamiento, cuando el coste real de la prestación del servicio social sea superior.
 - d) Abonar a los profesionales del Trabajo Social de la prestación las retribuciones y las indemnizaciones por razón de servicio que legalmente les correspondan de conformidad con la normativa de aplicación en las entidades locales.
 - e) Facilitar la formación y especialización de los profesionales del Trabajo Social de la prestación, así como la asistencia de la persona responsable de personal del Ayuntamiento gestor de la que dependen estos profesionales a las reuniones de información, estudio y coordinación a las que sean convocados por las diferentes consejerías de la Junta de Extremadura o las entidades públicas de ellas dependientes.



- f) Desarrollar aquellas funciones que a los servicios sociales de atención social básica le sean asignadas por las diferentes consejerías de la Junta de Extremadura o entidades públicas de ellas dependientes, así como cumplimentar los diferentes soportes documentales establecidos o que les sean requeridos.
- g) Facilitar toda la información que le sea requerida y someterse a las actuaciones de comprobación y control que puedan realizarse por la Consejería de Sanidad y Servicios Sociales.

Octava. Seguimiento, vigilancia y control de la ejecución del convenio y de los compromisos adquiridos por los firmantes.

Para el seguimiento, vigilancia y control de la ejecución del presente convenio las partes firmantes nombran como responsable del mismo a la Dirección General de Servicios Sociales, Infancia y Familias de la Consejería de Sanidad y Servicios Sociales, que tendrá las facultades necesarias para supervisar su ejecución y adoptar las decisiones y dictar las instrucciones necesarias con el fin de asegurar la correcta realización de las actuaciones convenidas.

Asimismo, se podrá constituir una Comisión de Seguimiento, a propuesta de cualquiera de las partes firmantes, para realizar el seguimiento de las actuaciones del convenio y resolver las dudas y controversias que pudieran surgir en la aplicación e interpretación de las cláusulas del mismo, sin perjuicio de las facultades de la Dirección General de Servicios Sociales, Infancia y Familias como responsable para el seguimiento, vigilancia y control de la ejecución del presente convenio.

La Comisión de Seguimiento estará integrada por cinco miembros: tres personas designadas por la Consejería de Sanidad y Servicios Sociales, que serán nombradas por la persona titular de la Dirección General de Servicios Sociales, Infancia y Familias, correspondiendo a una de ellas la presidencia, y dos personas designadas por el Ayuntamiento gestor que serán nombradas por la persona titular que ostente la Alcaldía.

La secretaría de la comisión la ejercerá un funcionario de la Dirección General de Servicios Sociales, Infancia y Familias que asistirá a la misma, con voz pero sin voto.

En el plazo de un mes desde la notificación de la propuesta de constitución de la comisión, las partes designarán a sus representantes y lo comunicará a la otra parte.

Se reconoce a cada parte firmante la facultad de convocar reuniones de la comisión. Los miembros de esta comisión no generarán derecho económico alguno con cargo a la financiación del presente convenio por su pertenencia a la misma o asistencia a sus reuniones.



En lo no contemplado por esta cláusula sobre el funcionamiento y actuaciones de la comisión se estará a lo dispuesto por la Ley 40/2015, de 1 de octubre, de Régimen Jurídico del Sector Público, sobre órganos colegiados de las distintas administraciones públicas.

Novena. Difusión y publicidad.

En el material impreso, así como en la difusión que el Ayuntamiento haga del desarrollo de la prestación objeto del convenio, deberá hacer constar la colaboración de la Consejería de Sanidad y Servicios Sociales, para lo que se estará a lo dispuesto en el Decreto 7/2002, de 29 de enero, de la Imagen Corporativa de la Junta de Extremadura.

El tratamiento de los datos que se obtengan del desarrollo de la prestación del servicio social objeto de este convenio se someterá a lo dispuesto en la Ley Orgánica 3/2018, de 5 de diciembre, de Protección de Datos Personales y garantía de los derechos digitales.

Décima. Modificación del convenio.

El presente convenio podrá ser modificado cuando se produzcan alguna o algunas de las siguientes causas previstas en el Decreto 99/2016, de 5 de julio:

- a) Por mutuo acuerdo de las partes.
- b) Por una modificación en la organización del servicio social de los Ayuntamientos, que conlleve un incremento o reducción del número de profesionales para la prestación del servicio social, conforme se dispone en la disposición transitoria primera del Decreto 99/2016, de 5 de julio.
- c) Por un incremento o reducción del número de profesionales del Trabajo Social reconocido al servicio social de los Ayuntamientos por la Consejería de Sanidad y Servicios Sociales para la prestación, conforme se dispone en la disposición transitoria segunda del Decreto 99/2016, de 5 de julio.

Cuando la modificación del convenio conlleve un aumento de las aportaciones económicas asumidas por las partes firmantes para la financiación del presente convenio, procederá su modificación siempre y cuando exista crédito adecuado y suficiente en los presupuestos de cada parte firmante.

El acuerdo de modificación se incorporará como addenda al convenio, formalizado antes de la finalización de la duración del convenio.

***Undécima. Plazo de vigencia del convenio.***

El presente convenio entra en vigor el mismo día de su firma y sus efectos se extiende, conforme a su objeto, desde el día 1 de enero de 2021 hasta el día 31 de diciembre del 2021, y con independencia del plazo de 15 de febrero de 2022 que regula la cláusula quinta a efectos de justificación por parte del Ayuntamiento gestor.

En cualquier momento antes del 31 de diciembre de 2021, fecha de finalización del presente convenio, las partes firmantes podrán acordar unánimemente su prórroga en función de las disponibilidades presupuestarias, o su extinción. La prórroga del convenio podrá conllevar la actualización de la financiación y compromisos económicos de cada parte firmante.

Duodécima. Extinción y liquidación del convenio.

1. El presente convenio se extingue por el cumplimiento de las actuaciones objeto del mismo o por incurrir en causa de resolución.

Son causas de resolución:

- a) El transcurso del plazo de vigencia del convenio sin haberse acordado la prórroga del mismo.
 - b) Acuerdo unánime de las partes firmantes.
 - c) El incumplimiento de las obligaciones y compromisos asumidos por cualquiera de las partes firmantes.
 - d) Por decisión judicial declaratoria de la nulidad del convenio.
 - e) Por cualquier otra causa distinta de las anteriores prevista en el convenio o en otras leyes.
2. La extinción del presente convenio dará lugar a la liquidación del mismo con el objeto de determinar las obligaciones y compromisos de cada una de las partes, para lo que se estará a lo dispuesto en el artículo 52 de la Ley 40/2015, de 1 de octubre, de Régimen Jurídico del Sector Público, y en el artículo 8 del Decreto 99/2016, de 5 de julio.

En relación con la aportación de la Consejería de Sanidad y Servicios Sociales, finalizado el convenio, procederá el reintegro a favor de la Junta de Extremadura de las cantidades percibidas por el Ayuntamiento gestor que no hayan sido aplicadas durante el ejercicio 2021, correspondiente a la financiación de la prestación del servicio social, cuando se dé alguna o algunas de las siguientes causas:

- a) La no ejecución o la falta de continuidad de la prestación del servicio social.



- b) La falta de justificación o justificación insuficiente de los gastos en concepto de personal y/o de funcionamiento.
- c) El incumplimiento de las obligaciones y compromisos previstos en el presente convenio.

No será necesario el reintegro, en el caso de prórroga del presente convenio o en el caso de firma de un nuevo convenio entre estas mismas partes firmantes y para el cumplimiento del mismo objeto establecido en este convenio, pudiendo la Consejería de Sanidad y Servicios Sociales hacer la regulación de su aportación liquidando las cantidades no aplicadas en el ejercicio anterior con las cantidades recogidas en la prórroga o nuevo convenio suscrito.

Para la exigencia del reintegro se estará a lo dispuesto en la Ley 5/2007, de 19 de abril, General de Hacienda Pública de Extremadura y demás normativa que le sea de aplicación en virtud de la materia.

No obstante lo anterior, si cuando concorra cualquiera de las causas de resolución del convenio existen actuaciones en curso de ejecución, las partes, a propuesta de la Dirección General de Servicios Sociales, Infancia y Familias como responsable del seguimiento, vigilancia y control o, en su caso, de la comisión de seguimiento del convenio, podrán acordar la continuación y finalización de las actuaciones en curso que consideren oportunas, estableciendo un plazo improrrogable para su finalización, transcurrido el cual deberá realizarse la liquidación de las mismas en los términos establecidos en los apartados anteriores.

Decimotercera. Ámbito jurisdiccional.

El presente convenio tiene naturaleza administrativa. Las controversias que pudieran surgir sobre la interpretación, modificación, resolución y efectos se resolverán entre las partes agotando todas las formas posibles de conciliación para llegar a un acuerdo amistoso extrajudicial. En su defecto, serán competentes para conocer las cuestiones litigiosas los órganos del Orden Jurisdiccional Contencioso-Administrativo.

Y para que conste y surta los efectos oportunos, en prueba de conformidad, las partes firman el presente convenio, en triplicado ejemplar, en lugar y fecha arriba indicado.

El Vicepresidente Segundo y Consejero de
Sanidad y Servicios Sociales

JOSÉ M.^a VERGELES BLANCA

Alcalde-Presidente del Ayuntamiento
de Lobón

ROBERTO ROMERO GRAGERA

Alcaldesa-Presidenta del Ayuntamiento de
Talavera la Real

MANUELA SANCHO CORTES

**ANEXO**

PRESUPUESTO 2021

DATOS DEL SERVICIO SOCIAL DE ATENCIÓN SOCIAL BÁSICA

Servicio Social de Atención Social Básica "060 Talavera"

Número de Entidades Locales:	2	Población Integrada	8.060	Número de Trabajadores/as Sociales reconocidos:	3
-------------------------------------	---	----------------------------	-------	--	---

PRESUPUESTO TOTAL AÑO 2021

Concepto	Presupuesto	Aportación de la Consejería de Sanidad y Servicios Sociales	Aportación de la Entidad Local
Presupuesto de Personal	101.965,17 €	100.945,52 €	1.019,65 €
Presupuesto de Funcionamiento	1.350,00 €	1.336,50 €	13,50 €
TOTAL	103.315,17 €	102.282,02 €	1.033,15 €

Datos de las retribuciones en cómputo anual de un profesional del Trabajo Social utilizados según artículo 5.2 del Decreto 99/2016, de 5 de julio.

Total Retribuciones	Cotización empresarial a seguridad social	Presupuesto total
25.632,27 €	8.356,12 €	33.988,39 €

**ANEXO II****APORTACIÓN ENTIDADES LOCALES**

CONVENIO DE COLABORACIÓN ENTRE LA CONSEJERÍA DE SANIDAD Y SERVICIOS SOCIALES DE LA JUNTA DE EXTREMADURA Y LOS AYUNTAMIENTOS DE LOBÓN Y TALAVERA LA REAL, EN LA PRESTACIÓN DE INFORMACIÓN, VALORACIÓN Y ORIENTACIÓN DE LOS SERVICIOS SOCIALES DE ATENCIÓN SOCIAL BÁSICA.

N.º Servicio	Denominación del Servicio	N.º Entidades Locales	Entidad Local	N.º Habitantes	Aportación
060	TALAVERA	2			
			Lobón	2.746	351,99 €
			Talavera la Real	5.314	681,16 €
			TOTAL	8.060	1.033,15 €

* Resolución de 4 de marzo de 2020, de la Dirección General de Servicios Sociales, Infancia y Familias, por la que se modifica la organización de los servicios sociales de atención social básica y del número de profesionales para la prestación de información, valoración y orientación (DOE núm. 52, de 16 de marzo de 2020).

** Según los últimos datos de población publicados por el Instituto Nacional de Estadística (INE) a la fecha de celebración del convenio.

*** Artículo 5.2 del Decreto 99/2016, de 5 de julio, por el que se regula la colaboración entre la Junta de Extremadura y las entidades locales en la prestación de información, valoración y orientación de los servicios sociales de atención social básica de la Comunidad Autónoma de Extremadura.



Resolución de 11 de junio de 2021, de la Secretaría General, por la que se da publicidad al Convenio de Colaboración entre la Consejería de Sanidad y Servicios Sociales de la Junta de Extremadura y los Ayuntamientos de Madrigalejo y Campo Lugar en la prestación de información, valoración y orientación de los servicios sociales de atención social básica. (2021061822)

Habiéndose firmado el día 3 de mayo de 2021, el Convenio de Colaboración entre la Consejería de Sanidad y Servicios Sociales de la Junta de Extremadura y los Ayuntamientos de Madrigalejo y Campo Lugar, en la prestación de información, valoración y orientación de los servicios sociales de atención social básica, de conformidad con lo previsto en el artículo 8.º del Decreto 217/2013, de 19 de noviembre, por el que se regula el Registro General de Convenios de la Administración de la Comunidad Autónoma de Extremadura.

RESUELVO:

La publicación en el Diario Oficial de Extremadura del convenio que figura como anexo de la presente resolución.

Mérida, 11 de junio de 2021.

La Secretaria General.
PD Resolución de 01/03/2021,
DOE n.º 43, de 4 de marzo de 2021
La Jefa de Servicio de Legislación y
Documentación,
M.ª MERCEDES ARGUETA MILLÁN



CONVENIO DE COLABORACIÓN ENTRE LA CONSEJERÍA DE SANIDAD Y SERVICIOS SOCIALES DE LA JUNTA DE EXTREMADURA Y LOS AYUNTAMIENTOS DE MADRIGALEJO Y CAMPO LUGAR, EN LA PRESTACIÓN DE INFORMACIÓN, VALORACIÓN Y ORIENTACIÓN DE LOS SERVICIOS SOCIALES DE ATENCIÓN SOCIAL BÁSICA.

Mérida, 3 de mayo de 2021.

REUNIDOS

De una parte, don José M.^a Vergeles Blanca, Vicepresidente Segundo y Consejero de Sanidad y Servicios Sociales de la Junta de Extremadura, cargo para el que fue nombrado por Decreto del Presidente 18/2019, de 1 de julio (DOE núm. 126, de 2 de julio), actuando en virtud de las atribuciones que le confiere el artículo 36.a) de la Ley 1/2002, de 28 de febrero, del Gobierno y de la Administración de la Comunidad Autónoma de Extremadura.

Y de otra, D. Sergio Rey Galán, Alcalde-Presidente del Ayuntamiento de Madrigalejo, con NIF P1011500D y Doña. Josefa Blanco Frago Alcaidesa-Presidenta del Ayuntamiento de Campo Lugar, con NIF P1004400F, todos ellos actuando en virtud de las atribuciones que les confiere el artículo 21.1b) de la Ley 7/1985 de 2 de abril, reguladora de las Bases de Régimen Local, y como integrantes de la agrupación "025 Vegas Altas I".

En el ejercicio de las facultades propias de sus cargos, todas las partes se reconocen recíprocamente capacidad para obligarse en los términos del presente convenio y, a tal efecto,

EXPONEN

Primero. El Estatuto de Autonomía de Extremadura atribuye a ésta, en su artículo 9.1.27, la competencia exclusiva en materia de acción social.

En este marco competencial, se aprueba la Ley 14/2015, de 9 de abril, de Servicios Sociales de Extremadura, que tiene entre su objeto garantizar en el ámbito de la Comunidad Autónoma de Extremadura el derecho subjetivo y universal de la ciudadanía de acceso al sistema público de servicios sociales en los términos y con los requisitos regulados en la propia ley con objeto de promover el bienestar social y contribuir al pleno desarrollo de las personas y la justicia social. Igualmente, es objeto de esta ley regular y organizar el sistema público de servicios sociales de Extremadura y establecer los mecanismos de coordinación y trabajo en red de todas las entidades implicadas en su prestación, articulando su relación con el resto de sistemas de protección social.

Para la consecución de su objeto, la citada ley estructura el sistema público de servicios sociales de Extremadura en dos niveles de atención: los servicios sociales de atención social básica y los servicios sociales de atención especializada.



Segundo. Que la Ley 14/2015, de 9 de abril, de Servicios Sociales de Extremadura regula los servicios sociales de atención social básica como la estructura básica y el primer nivel de atención del Sistema Público de Servicios Sociales. Estos servicios garantizarán, a las personas que cumplan los requisitos establecidos, la prestación de información, valoración y orientación y la prestación de acompañamiento social en situación de exclusión social.

En relación a la prestación de información, valoración y orientación de los servicios sociales de atención social básica, la misma ofrecerá información, valoración y orientación a las necesidades y demandas de la población, canalizando las situaciones de necesidad hacia las prestaciones necesarias. Esta prestación será prestada por profesionales titulados en Trabajo Social.

Tercero. Que la Administración de la Comunidad Autónoma de Extremadura tiene las competencias en materia de servicios sociales en el territorio de la Comunidad Autónoma, así como la gestión y ordenación del Sistema Público de Servicios Sociales, en los términos establecidos en la Ley 14/2015, de 9 de abril, de Servicios Sociales de Extremadura.

La Consejería de Sanidad y Servicios Sociales es el órgano administrativo de la Administración de la Comunidad Autónoma de Extremadura al que le corresponde en virtud del Decreto del Presidente 16/2019, de 1 de julio, por el que se modifican la denominación, el número y las competencias de las Consejerías que conforman la Administración de la Comunidad Autónoma de Extremadura, las competencias en materia de servicios sociales. Y a la Dirección General de Servicios Sociales, Infancia y Familias le corresponde, de acuerdo con el Decreto 163/2019, de 29 de octubre, por el que se establece la estructura orgánica de la Consejería de Sanidad y Servicios Sociales y se modifica el Decreto 222/2008, de 24 de octubre, por el que se aprueban los Estatutos del Servicio Extremeño de Promoción de la Autonomía y Atención a la Dependencia, la función de planificación, ejecución, evaluación y seguimiento de los Servicios Sociales de Atención Social Básica.

Cuarto. Que los Ayuntamientos de Madrigalejo y Campo Lugar, en el marco de las competencias que les confiere el artículo 25.2.e) de la Ley 7/1985, de 2 de abril, reguladora de las Bases del Régimen Local y el artículo 35.1.a) y 2 de la Ley 14/2015, de 9 de abril, de Servicios Sociales de Extremadura, les corresponden prestar los servicios sociales de atención social básica, pudiendo prestarlos a través de agrupación.

Quinto. Que la Ley 14/2015, de 9 de abril, de Servicios Sociales de Extremadura establece en su artículo 37 que las Administraciones Públicas de la Comunidad Autónoma deberán, en el marco de sus respectivas competencias, establecer una adecuada coordinación y colaboración administrativa, para asegurar la homogeneidad en la prestación de servicios sociales en toda la región, garantizar la continuidad de las prestaciones y conseguir una mayor eficiencia del Sistema Público de Servicios Sociales.



La cooperación económica, técnica y administrativa con las entidades locales, en materia de servicios sociales, se desarrollará con carácter voluntario, bajo las formas y en los términos previstos en las leyes, pudiendo tener lugar, en todo caso, mediante los consorcios y los convenios administrativos que se suscriban al efecto.

Asimismo, el artículo 44 de esta ley, establece como un instrumento de cooperación financiera entre las distintas Administraciones Públicas el convenio de colaboración, a fin de alcanzar el cumplimiento de los objetivos determinados en la planificación general del Sistema Público de Servicios Sociales.

Sexto. Que con objeto de regular la colaboración entre la Junta de Extremadura y las Entidades Locales en la prestación de información, valoración y orientación de los servicios sociales de atención social básica, se aprueba el Decreto 99/2016, de 5 de julio, por el que se regula la colaboración entre la Junta de Extremadura y las entidades locales en la prestación de información, valoración y orientación de los servicios sociales de atención social básica de la Comunidad Autónoma de Extremadura (DOE núm. 132, de 11 de julio de 2016), colaboración que se formalizará mediante la suscripción de convenios de colaboración.

En el marco del citado decreto, la Consejería de Sanidad y Servicios Sociales tiene reconocido a los Ayuntamientos de Madrigalejo y Campo Lugar, un total de 1 profesionales del Trabajo Social para la prestación de información, valoración y orientación del servicio social de atención social básica.

Séptimo. Que conforme dispone el artículo 10 del Decreto 99/2016, de 5 de julio, por el que se regula la colaboración entre la Junta de Extremadura y las entidades locales en la prestación de información, valoración y orientación de los servicios sociales de atención social básica de la Comunidad Autónoma de Extremadura, el presente convenio de colaboración tiene naturaleza administrativa, quedando excluido del ámbito de aplicación de la Ley 9/2017, de 8 de noviembre, de Contratos del Sector Público, por la que se transponen al ordenamiento jurídico español las Directivas del Parlamento Europeo y del Consejo 2014/23/UE y 2014/24/UE, de 26 de febrero de 2014, en virtud de lo dispuesto en su artículo 6, aplicándose los principios de esta Ley para resolver las dudas y lagunas que pudieran presentarse.

Igualmente, el presente convenio queda excluido del ámbito de aplicación de la Ley 6/2011, de 23 de marzo, de Subvenciones de la Comunidad Autónoma de Extremadura, en virtud de lo dispuesto en su artículo 3.1 g).

Octavo. Que, para el cumplimiento de los intereses comunes, en el que la Junta de Extremadura y los Ayuntamientos de Madrigalejo y Campo Lugar, comparten competencias, todas las partes coinciden en la necesidad de garantizar la prestación de información, valoración y



orientación del servicio social de atención social básica, que permita a su vez garantizar el derecho subjetivo y universal de la ciudadanía de acceso al sistema público de servicios sociales con objeto de promover el bienestar social y contribuir al pleno desarrollo de las personas y la justicia social.

Por todo lo expuesto, todas las partes acuerdan materializar su colaboración mediante la firma del presente convenio, que se regirá por las siguientes

CLAÚSULAS

Primera. Objeto.

El presente convenio tiene por objeto regular la colaboración entre la Consejería de Sanidad y Servicios Sociales de la Junta de Extremadura y los Ayuntamientos de Madrigalejo, con NIF P1011500D, y Campo Lugar, con NIF P1004400F (en lo sucesivo Ayuntamientos) en la prestación de información, valoración y orientación (en lo sucesivo prestación) del servicio social de atención social básica (en lo sucesivo servicio social).

Segunda. Representación, coordinación y gestión.

A los efectos de garantizar la prestación del servicio social objeto del presente convenio, los Ayuntamientos la prestan a través de agrupación, designando al Ayuntamiento de Madrigalejo (en lo sucesivo Ayuntamiento gestor), como representante de dicha agrupación, con poderes bastantes para cumplir las obligaciones y compromisos que, como parte firmante del convenio, corresponde al mismo.

El Ayuntamiento gestor será el encargado de la coordinación administrativa que supone el presente convenio, de la gestión de la prestación del servicio, de la contratación del personal adscrito a dicha prestación y de la presentación de las correspondientes justificaciones ante la Consejería de Sanidad y Servicios Sociales.

Asimismo, el Ayuntamiento gestor dará traslado de todas las comunicaciones y justificaciones al resto de Ayuntamientos firmantes del convenio.

Tercera. Actuaciones de la prestación de información, valoración y orientación de los servicios sociales de atención social básica.

Para el cumplimiento del objeto del presente convenio los Ayuntamientos, a través del servicio social garantizarán la prestación a las personas que cumplan los requisitos establecidos en la Ley 14/2015, de 9 de abril, de Servicios Sociales de Extremadura y demás normativa que lo desarrolle, realizando las siguientes actuaciones:



1. Atención a las necesidades y demandas de la población, canalizando las situaciones de necesidad hacia las prestaciones necesarias.
2. Diagnóstico de las situaciones de necesidad social y elaboración y ejecución, cuando sea necesario, del plan de atención social regulado en el artículo 18 de la Ley 14/2015, de 9 de abril, de Servicios Sociales de Extremadura.
3. Atención inmediata a personas en situación o riesgo de exclusión social.

Además de las actuaciones anteriores, los Ayuntamientos a través del servicio social desarrollarán las funciones atribuidas a los servicios sociales de atención social básica en el artículo 16 de la Ley 14/2015, de 9 de abril, de Servicios Sociales de Extremadura, y cuantas otras actuaciones o funciones se les atribuya legal o reglamentariamente relacionadas con la prestación.

Cuarta. Financiación y compromisos económicos que asumen cada una de las partes.

La financiación del presente convenio asciende a la cantidad de treinta y cuatro mil cuatrocientos treinta y ocho euros con treinta y nueve céntimos (34.438,39 €), destinada a financiar los costes de personal y de funcionamiento de la prestación del servicio social de los Ayuntamientos, conforme al presupuesto que se detalla en el anexo I de este convenio.

De acuerdo con la citada financiación, los compromisos económicos que asumen cada una de las partes firmantes, serán los siguientes:

1. La Junta de Extremadura, a través de la Consejería de Sanidad y Servicios Sociales, aporta a la financiación del presente convenio la cantidad de treinta y cuatro mil noventa y cuatro euros con un céntimo (34.094,01 €), correspondiente al 99% de la financiación del mismo, con cargo a los Presupuestos Generales de la Comunidad Autónoma de Extremadura para el año 2021, en la posición presupuestaria 110030000/G/252B/46000/CAG0000001/20160094 "Servicios Sociales de Atención Social Básica", con fuente de financiación Comunidad Autónoma.
2. Los Ayuntamientos aportan a la financiación del presente convenio la cantidad total de trescientos cuarenta y cuatro euros con treinta y ocho céntimos (344,38 €), con cargo a sus correspondientes Presupuestos Municipales para el año 2021 y en la parte proporcional que figura en el anexo II. Dicha cantidad total corresponde a la diferencia hasta alcanzar el 100% de la financiación del convenio.

La aportación de cada uno de los Ayuntamientos hasta alcanzar el 100% de la financiación establecida en la presente cláusula y que se detalla en el anexo II de este convenio, se determina en función del número de habitantes con que cuenta cada ayuntamiento, según los últimos datos de población publicados por el Instituto Nacional de Estadística (INE) a la fecha de



celebración del presente convenio, o en su caso, del acuerdo de prórroga. Dichas aportaciones serán transferidas al Ayuntamiento gestor con antelación suficiente para el cumplimiento de las obligaciones y compromisos adquiridos en el presente convenio.

Quinta. Pago y justificación.

1. El pago correspondiente a la aportación de la Consejería de Sanidad y Servicios Sociales se realizará al Ayuntamiento gestor conforme se dispone en el Decreto 105/2005, de 12 de abril, por el que se aprueba el Plan de Disposición de Fondos de la Tesorería de la Comunidad Autónoma de Extremadura, de acuerdo a lo siguiente:

- Un primer abono, correspondiente al 50 % de la cantidad aportada por la Consejería de Sanidad y Servicios Sociales, una vez formalizado el presente convenio.
- Un segundo abono, correspondiente al 25 % de la cantidad aportada por la Consejería de Sanidad y Servicios Sociales, previa justificación por el Ayuntamiento gestor de gastos y pagos correspondientes a cantidad igual o superior al 25% de la financiación del convenio.
- Un tercer y último abono, correspondiente al 25 % de la cantidad aportada por la Consejería de Sanidad y Servicios Sociales, previa justificación por el Ayuntamiento gestor de gastos y pagos correspondientes a cantidad igual o superior al 50% de la financiación del convenio, y que deberá presentarse hasta el 3 de noviembre de 2021, inclusive.

El Ayuntamiento gestor está exento de la obligación de constituir garantía por los citados pagos anticipados conforme dispone la disposición adicional cuarta letra b) de la Ley 5/2007, de 19 de abril, General de Hacienda Pública de Extremadura.

2. Los gastos y pagos realizados por el Ayuntamiento gestor en la prestación del servicio social se justificará mediante la presentación de certificación expedida por la persona titular de la secretaría-intervención o intervención del Ayuntamiento gestor con indicación expresa de los gastos y pagos realizados en concepto de personal y de funcionamiento de la prestación, teniendo en cuenta las cantidades recogidas en el anexo I del presente convenio para cada uno de estos conceptos, sin que en ningún caso pueda destinarse el exceso de gasto en uno de ellos con la ejecución inferior o no ejecución en el otro.

Los documentos justificativos de los gastos y pagos realizados por el Ayuntamiento gestor con cargo al convenio deberán ser custodiados por esta entidad local, como mínimo, hasta el año 2026, en tanto puedan ser objeto de actuaciones de comprobación y control, pudiendo ser solicitados, en cualquier momento, por la Consejería de Sanidad y Servicios Sociales o la Intervención General de la Junta de Extremadura en el ejercicio de sus competencias de control del gasto público.



La justificación de gastos y pagos realizados correspondientes a cantidad igual o superior al 100% de la financiación del convenio deberá presentarse a la Consejería de Sanidad y Servicios Sociales hasta el 15 de febrero de 2022, inclusive.

Con la justificación de gastos y pagos realizados correspondientes a cantidad igual o superior al 100%, deberá presentarse, además, una memoria técnica de evaluación del funcionamiento de la prestación del servicio social, conforme al modelo que establezca la Dirección General de Servicios Sociales, Infancia y Familias como responsable del seguimiento, vigilancia y control del convenio.

Sexta. Del personal de la prestación de información, valoración y orientación del servicio social de atención social básica.

El personal que ofrecerá la prestación, conforme al artículo 30 de la Ley 14/2015, de 9 de abril, de Servicios Sociales de Extremadura, serán profesionales titulados en Trabajo Social. Este personal estará vinculado jurídicamente al Ayuntamiento gestor, ya sea en condición de funcionario o contratado en régimen de derecho laboral, según proceda. La Consejería de Sanidad y Servicios Sociales será ajena a todo tipo de relación funcional o laboral con el citado personal.

Cuando dentro del periodo de vigencia del convenio el personal de la prestación cause baja o se produzca un incremento del número de profesionales del Trabajo Social de acuerdo a lo previsto en el Decreto 99/2016, de 5 de julio, el Ayuntamiento gestor procederá a la cobertura del puesto de trabajo en los términos establecidos en la Ley 7/1985, de 2 de abril, reguladora de las Bases del Régimen Local y demás normativa estatal y autonómica vigente que le sea de aplicación, evitando con ello un vacío en la atención a la población.

El Ayuntamiento gestor comunicará a la Consejería de Sanidad y Servicios Sociales los datos del personal que ofrece la prestación, con indicación de la jornada laboral y la distribución horaria.

Séptima. Obligaciones de las partes.

1. La Consejería de Sanidad y Servicios Sociales asume, mediante la suscripción del presente convenio, las siguientes obligaciones:
 - a) Realizar el pago de los compromisos económicos asumidos con la suscripción del presente convenio en los términos regulados en el mismo.
 - b) Asesorar, a solicitud de los Ayuntamientos, respecto a la organización funcional de la prestación.



- c) Prestar, en la medida de sus posibilidades, a los profesionales del Trabajo Social de la prestación, la asistencia técnica que éstos precisen para el desarrollo de las actuaciones y funciones que tienen encomendadas.
 - d) Proporcionar información a los profesionales del Trabajo Social de la prestación, sobre novedades legislativas o administrativas que puedan resultar de su interés para el adecuado desarrollo de la prestación.
2. Los Ayuntamientos asumen, mediante la suscripción del presente convenio, las siguientes obligaciones:
- a) Garantizar la efectiva prestación de información, valoración y orientación en los términos regulados en la Ley 14/2015, de 9 de abril, de Servicios Sociales de Extremadura y en sus disposiciones de desarrollo.
 - b) Dotar de un espacio físico adecuado para la prestación. Dicho espacio contará con conexión telefónica y a la red internet; permitirá el archivo y custodia de los expedientes sociales de acuerdo con los requisitos de confidencialidad que establece la normativa de aplicación sobre protección de datos de carácter personal; y garantizará la privacidad en la intervención social y la accesibilidad de la población.
 - c) Asumir las diferencias al alza que pudieran existir respecto a las cuantías establecidas en el anexo I en concepto de personal y funcionamiento, cuando el coste real de la prestación del servicio social sea superior.
 - d) Abonar a los profesionales del Trabajo Social de la prestación las retribuciones y las indemnizaciones por razón de servicio que legalmente les correspondan de conformidad con la normativa de aplicación en las entidades locales.
 - e) Facilitar la formación y especialización de los profesionales del Trabajo Social de la prestación, así como la asistencia de la persona responsable del personal del Ayuntamiento gestor de la que dependen estos profesionales a las reuniones de información, estudio y coordinación a las que sean convocados por las diferentes consejerías de la Junta de Extremadura o las entidades públicas de ellas dependientes.
 - f) Desarrollar aquellas funciones que a los servicios sociales de atención social básica le sean asignadas por las diferentes consejerías de la Junta de Extremadura o entidades públicas de ellas dependientes, así como cumplimentar los diferentes soportes documentales establecidos o que les sean requeridos.
 - g) Facilitar toda la información que le sea requerida y someterse a las actuaciones de comprobación y control que puedan realizarse por la Consejería de Sanidad y Servicios Sociales.



Octava. Seguimiento, vigilancia y control de la ejecución del convenio y de los compromisos adquiridos por los firmantes.

Para el seguimiento, vigilancia y control de la ejecución del presente convenio las partes firmantes nombran como responsable del mismo a la Dirección General de Servicios Sociales, Infancia y Familias de la Consejería de Sanidad y Servicios Sociales, que tendrá las facultades necesarias para supervisar su ejecución y adoptar las decisiones y dictar las instrucciones necesarias con el fin de asegurar la correcta realización de las actuaciones convenidas.

Asimismo, se podrá constituir una Comisión de Seguimiento, a propuesta de cualquiera de las partes firmantes, para realizar el seguimiento de las actuaciones del convenio y resolver las dudas y controversias que pudieran surgir en la aplicación e interpretación de las cláusulas del mismo, sin perjuicio de las facultades de la Dirección General de Servicios Sociales, Infancia y Familias como responsable para el seguimiento, vigilancia y control de la ejecución del presente convenio.

La Comisión de Seguimiento estará integrada por cinco miembros: tres personas designadas por la Consejería de Sanidad y Servicios Sociales, que serán nombradas por la persona titular de la Dirección General de Servicios Sociales, Infancia y Familias, correspondiendo a una de ellas la presidencia, y dos personas designadas por el Ayuntamiento gestor que serán nombradas por la persona titular que ostente la Alcaldía.

La secretaría de la comisión la ejercerá un funcionario de la Dirección General de Servicios Sociales, Infancia y Familias que asistirá a la misma, con voz pero sin voto.

En el plazo de un mes desde la notificación de la propuesta de constitución de la comisión, las partes designarán a sus representantes y lo comunicará a la otra parte.

Se reconoce a cada parte firmante la facultad de convocar reuniones de la comisión. Los miembros de esta comisión no generarán derecho económico alguno con cargo a la financiación del presente convenio por su pertenencia a la misma o asistencia a sus reuniones.

En lo no contemplado por esta cláusula sobre el funcionamiento y actuaciones de la comisión se estará a lo dispuesto por la Ley 40/2015, de 1 de octubre, de Régimen Jurídico del Sector Público, sobre órganos colegiados de las distintas administraciones públicas.

Novena. Difusión y publicidad.

En el material impreso, así como en la difusión que los Ayuntamientos hagan del desarrollo de la prestación objeto del convenio, deberá hacer constar la colaboración de la Consejería de Sanidad y Servicios Sociales, para lo que se estará a lo dispuesto en el Decreto 7/2002, de 29 de enero, de la Imagen Corporativa de la Junta de Extremadura.



El tratamiento de los datos que se obtengan del desarrollo de la prestación del servicio social objeto de este convenio se someterá a lo dispuesto en la Ley Orgánica 3/2018, de 5 de diciembre, de Protección de Datos Personales y garantía de los derechos digitales.

Décima. Modificación del convenio.

El presente convenio podrá ser modificado cuando se produzcan alguna o algunas de las siguientes causas previstas en el Decreto 99/2016, de 5 de julio:

- a) Por mutuo acuerdo de las partes.
- b) Por una modificación en la organización del servicio social de los Ayuntamientos, que conlleve un incremento o reducción del número de profesionales para la prestación del servicio social, conforme se dispone en la disposición transitoria primera del Decreto 99/2016, de 5 de julio.
- c) Por un incremento o reducción del número de profesionales del Trabajo Social reconocido al servicio social de los Ayuntamientos por la Consejería de Sanidad y Servicios Sociales para la prestación, conforme se dispone en la disposición transitoria segunda del Decreto 99/2016, de 5 de julio.

Cuando la modificación del convenio conlleve un aumento de las aportaciones económicas asumidas por las partes firmantes para la financiación del presente convenio, procederá su modificación siempre y cuando exista crédito adecuado y suficiente en los presupuestos de cada parte firmante.

El acuerdo de modificación se incorporará como addenda al convenio, formalizado antes de la finalización de la duración del convenio.

Undécima. Plazo de vigencia del convenio.

El presente convenio entra en vigor el mismo día de su firma y sus efectos se extiende, conforme a su objeto, desde el día 1 de enero de 2021 hasta el día 31 de diciembre del 2021, y con independencia del plazo de 15 de febrero de 2022 que regula la cláusula quinta a efectos de justificación por parte del Ayuntamiento gestor.

En cualquier momento antes del 31 de diciembre de 2021, fecha de finalización del presente convenio, las partes firmantes podrán acordar unánimemente su prórroga en función de las disponibilidades presupuestarias, o su extinción. La prórroga del convenio podrá conllevar la actualización de la financiación y compromisos económicos de cada parte firmante.

***Duodécima. Extinción y liquidación del convenio.***

1. El presente convenio se extingue por el cumplimiento de las actuaciones objeto del mismo o por incurrir en causa de resolución.

Son causas de resolución:

- a) El transcurso del plazo de vigencia del convenio sin haberse acordado la prórroga del mismo.
 - b) Acuerdo unánime de las partes firmantes.
 - c) El incumplimiento de las obligaciones y compromisos asumidos por cualquiera de las partes firmantes.
 - d) Por decisión judicial declaratoria de la nulidad del convenio.
 - e) Por cualquier otra causa distinta de las anteriores prevista en el convenio o en otras leyes.
2. La extinción del presente convenio dará lugar a la liquidación del mismo con el objeto de determinar las obligaciones y compromisos de cada una de las partes, para lo que se estará a lo dispuesto en el artículo 52 de la Ley 40/2015, de 1 de octubre, de Régimen Jurídico del Sector Público, y en el artículo 8 del Decreto 99/2016, de 5 de julio.

En relación con la aportación de la Consejería de Sanidad y Servicios Sociales, finalizado el convenio, procederá el reintegro a favor de la Junta de Extremadura de las cantidades percibidas por el Ayuntamiento gestor que no hayan sido aplicadas durante el ejercicio 2021, correspondiente a la financiación de la prestación del servicio social, cuando se dé alguna o algunas de las siguientes causas:

- a) La no ejecución o la falta de continuidad de la prestación del servicio social.
- b) La falta de justificación o justificación insuficiente de los gastos en concepto de personal y/o de funcionamiento.
- c) El incumplimiento de las obligaciones y compromisos previstos en el presente convenio.

No será necesario el reintegro, en el caso de prórroga del presente convenio o en el caso de firma de un nuevo convenio entre estas mismas partes firmantes y para el cumplimiento del mismo objeto establecido en este convenio, pudiendo la Consejería de Sanidad y Servicios Sociales hacer la regulación de su aportación liquidando las cantidades no aplicadas en el ejercicio anterior con las cantidades recogidas en la prórroga o nuevo convenio suscrito.



Para la exigencia del reintegro se estará a lo dispuesto en la Ley 5/2007, de 19 de abril, General de Hacienda Pública de Extremadura y demás normativa que le sea de aplicación en virtud de la materia.

No obstante lo anterior, si cuando concurra cualquiera de las causas de resolución del convenio existen actuaciones en curso de ejecución, las partes, a propuesta de la Dirección General de Servicios Sociales, Infancia y Familias como responsable del seguimiento, vigilancia y control o, en su caso, de la comisión de seguimiento del convenio, podrán acordar la continuación y finalización de las actuaciones en curso que consideren oportunas, estableciendo un plazo improrrogable para su finalización, transcurrido el cual deberá realizarse la liquidación de las mismas en los términos establecidos en los apartados anteriores.

Decimotercera. Ámbito jurisdiccional.

El presente convenio tiene naturaleza administrativa. Las controversias que pudieran surgir sobre la interpretación, modificación, resolución y efectos se resolverán entre las partes agotando todas las formas posibles de conciliación para llegar a un acuerdo amistoso extrajudicial. En su defecto, serán competentes para conocer las cuestiones litigiosas los órganos del Orden Jurisdiccional Contencioso-Administrativo.

Y para que conste y surta los efectos oportunos, en prueba de conformidad, las partes firman el presente convenio, en triplicado ejemplar, en lugar y fecha arriba indicado.

El Vicepresidente Segundo y Consejero de
Sanidad y Servicios Sociales

JOSÉ M.^a VERGELES BLANCA

Alcalde-Presidente del Ayuntamiento de
Madrigalejo

SERGIO REY GALÁN

Alcaldesa-Presidenta del Ayuntamiento
de Campo Lugar

JOSEFA BLANCO FRAGOSO

**ANEXO I**

PRESUPUESTO 2021

DATOS DEL SERVICIO SOCIAL DE ATENCIÓN SOCIAL BÁSICA

Servicio Social de Atención Social Básica "025 VEGAS ALTAS I"

Número de Entidades Locales:	2	Población Integrada	2.584	Número de Trabajadores/as Sociales reconocidos:	1
-------------------------------------	---	----------------------------	-------	--	---

PRESUPUESTO TOTAL AÑO 2021

Concepto	Presupuesto	Aportación de la Consejería de Sanidad y Servicios Sociales	Aportación de la Entidad Local
Presupuesto de Personal	33.988,39 €	33.648,51 €	339,88 €
Presupuesto de Funcionamiento	450,00 €	445,50 €	4,50 €
TOTAL	34.438,39 €	34.094,01 €	344,38 €

Datos de las retribuciones en cómputo anual de un profesional del Trabajo Social utilizados según artículo 5.2 del Decreto 99/2016, de 5 de julio.

Total Retribuciones	Cotización empresarial a seguridad social	Presupuesto total
25.632,27 €	8.356,12 €	33.988,39 €

**ANEXO II****APORTACIÓN ENTIDADES LOCALES**

CONVENIO DE COLABORACIÓN ENTRE LA CONSEJERÍA DE SANIDAD
Y SERVICIOS SOCIALES DE LA JUNTA DE EXTREMADURA Y LOS
AYUNTAMIENTOS DE MADRIGALEJO Y CAMPO LUGAR , EN LA PRESTACIÓN
DE INFORMACIÓN, VALORACIÓN Y ORIENTACIÓN DE LOS SERVICIOS
SOCIALES DE ATENCIÓN SOCIAL BÁSICA

N.º Servicio	Denominación del Servicio	N.º Entidades Locales	Entidad Local	N.º Habitantes	Aportación
025	VEGAS ALTAS I	2			
			Campo Lugar	833	111,02 €
			Madrigalejo	1.751	233,36 €
			TOTAL	2.584	344,38 €

* Resolución de 4 de marzo de 2020, de la Dirección General de Servicios Sociales, Infancia y Familias, por la que se modifica la organización de los servicios sociales de atención social básica y del número de profesionales para la prestación de información, valoración y orientación (DOE núm. 52, de 16 de marzo de 2020).

** Según los últimos datos de población publicados por el Instituto Nacional de Estadística (INE) a la fecha de celebración del convenio.

*** Artículo 5.2 del Decreto 99/2016, de 5 de julio, por el que se regula la colaboración entre la Junta de Extremadura y las entidades locales en la prestación de información, valoración y orientación de los servicios sociales de atención social básica de la Comunidad Autónoma de Extremadura.



RESOLUCIÓN de 14 de junio de 2021, de la Secretaría General, por la que se da publicidad al Convenio de Colaboración entre la Consejería de Sanidad y Servicios Sociales de la Junta de Extremadura y los Ayuntamientos de Palazuelo, Puebla de Alcollarín, Rena y Villar de Rena en la prestación de información, valoración y orientación de los servicios sociales de atención social básica. (2021061852)

Habiéndose firmado el día 3 de mayo de 2021, el Convenio de Colaboración entre la Consejería de Sanidad y Servicios Sociales de la Junta de Extremadura y los Ayuntamientos de Palazuelo, Puebla de Alcollarín, Rena y Villar de Rena, en la prestación de información, valoración y orientación de los servicios sociales de atención social básica, de conformidad con lo previsto en el artículo 8.º del Decreto 217/2013, de 19 de noviembre, por el que se regula el Registro General de Convenios de la Administración de la Comunidad Autónoma de Extremadura.

RESUELVO:

La publicación en el Diario Oficial de Extremadura del convenio que figura como anexo de la presente resolución.

Mérida, 14 de junio de 2021.

La Secretaria General.
P.D. Resolución de 01/03/2021,
DOE n.º 43, de 4 de marzo de 2021,
La Jefa de Servicio de Legislación y
Documentación,
M.ª MERCEDES ARGUETA MILLÁN



CONVENIO DE COLABORACIÓN ENTRE LA CONSEJERÍA DE SANIDAD
Y SERVICIOS SOCIALES DE LA JUNTA DE EXTREMADURA Y LOS
AYUNTAMIENTOS DE PALAZUELO, PUEBLA DE ALCOLLARÍN,
RENA Y VILLAR DE RENA, EN LA PRESTACIÓN DE INFORMACIÓN,
VALORACIÓN Y ORIENTACIÓN DE LOS SERVICIOS SOCIALES DE
ATENCIÓN SOCIAL BÁSICA.

Mérida, 3 de mayo de 2021.

REUNIDOS

De una parte, don José M.^a Vergeles Blanca, Vicepresidente Segundo y Consejero de Sanidad y Servicios Sociales de la Junta de Extremadura, cargo para el que fue nombrado por Decreto del Presidente 18/2019, de 1 de julio (DOE núm. 126, de 2 de julio), actuando en virtud de las atribuciones que le confiere el artículo 36.a) de la Ley 1/2002, de 28 de febrero, del Gobierno y de la Administración de la Comunidad Autónoma de Extremadura.

Y de otra, Doña María José Benavides Méndez, Alcaldesa-Presidenta del Ayuntamiento de Palazuelo, con NIF P0618700I, D. Pablo J. Sánchez-Miranda Morales, Alcalde-Presidente del Ayuntamiento de Puebla de Alcollarín, con NIF P0619000C, Doña Desirée Vázquez Becerra, Alcaldesa-Presidenta del Ayuntamiento de Rena con NIF P0611100I Y D. Nereo Manuel Ramírez Duran Alcalde-Presidente del Ayuntamiento de Villar de Rena con NIF P0615600D todos ellos actuando en virtud de las atribuciones que les confiere el artículo 21.1b) de la Ley 7/1985 de 2 de abril, reguladora de las Bases de Régimen Local, y como integrantes de la agrupación "041 La Vega".

En el ejercicio de las facultades propias de sus cargos, todas las partes se reconocen recíprocamente capacidad para obligarse en los términos del presente convenio y, a tal efecto,

EXPONEN

Primero. El Estatuto de Autonomía de Extremadura atribuye a ésta, en su artículo 9.1.27, la competencia exclusiva en materia de acción social.

En este marco competencial, se aprueba la Ley 14/2015, de 9 de abril, de Servicios Sociales de Extremadura, que tiene entre su objeto garantizar en el ámbito de la Comunidad Autónoma de Extremadura el derecho subjetivo y universal de la ciudadanía de acceso al sistema público de servicios sociales en los términos y con los requisitos regulados en la propia ley con objeto de promover el bienestar social y contribuir al pleno desarrollo de las personas y la justicia social. Igualmente, es objeto de esta ley regular y organizar el sistema público de servicios sociales de Extremadura y establecer los mecanismos de coordinación y trabajo en red de todas las entidades implicadas en su prestación, articulando su relación con el resto de sistemas de protección social.



Para la consecución de su objeto, la citada ley estructura el sistema público de servicios sociales de Extremadura en dos niveles de atención: los servicios sociales de atención social básica y los servicios sociales de atención especializada.

Segundo. Que la Ley 14/2015, de 9 de abril, de Servicios Sociales de Extremadura regula los servicios sociales de atención social básica como la estructura básica y el primer nivel de atención del Sistema Público de Servicios Sociales. Estos servicios garantizarán, a las personas que cumplan los requisitos establecidos, la prestación de información, valoración y orientación y la prestación de acompañamiento social en situación de exclusión social.

En relación a la prestación de información, valoración y orientación de los servicios sociales de atención social básica, la misma ofrecerá información, valoración y orientación a las necesidades y demandas de la población, canalizando las situaciones de necesidad hacia las prestaciones necesarias. Esta prestación será prestada por profesionales titulados en Trabajo Social.

Tercero. Que la Administración de la Comunidad Autónoma de Extremadura tiene las competencias en materia de servicios sociales en el territorio de la Comunidad Autónoma, así como la gestión y ordenación del Sistema Público de Servicios Sociales, en los términos establecidos en la Ley 14/2015, de 9 de abril, de Servicios Sociales de Extremadura.

La Consejería de Sanidad y Servicios Sociales es el órgano administrativo de la Administración de la Comunidad Autónoma de Extremadura al que le corresponde en virtud del Decreto del Presidente 16/2019, de 1 de julio, por el que se modifican la denominación, el número y las competencias de las Consejerías que conforman la Administración de la Comunidad Autónoma de Extremadura, las competencias en materia de servicios sociales. Y a la Dirección General de Servicios Sociales, Infancia y Familias le corresponde, de acuerdo con el Decreto 163/2019, de 29 de octubre, por el que se establece la estructura orgánica de la Consejería de Sanidad y Servicios Sociales y se modifica el Decreto 222/2008, de 24 de octubre, por el que se aprueban los Estatutos del Servicio Extremeño de Promoción de la Autonomía y Atención a la Dependencia, la función de planificación, ejecución, evaluación y seguimiento de los Servicios Sociales de Atención Social Básica.

Cuarto. Que los Ayuntamientos de Palazuelo, Puebla de Alcollarín, Rena y Villar de Rena, en el marco de las competencias que les confiere el artículo 25.2.e) de la Ley 7/1985, de 2 de abril, reguladora de las Bases del Régimen Local y el artículo 35.1.a) y 2 de la Ley 14/2015, de 9 de abril, de Servicios Sociales de Extremadura, les corresponden prestar los servicios sociales de atención social básica, pudiendo prestarlos a través de agrupación.

Quinto. Que la Ley 14/2015, de 9 de abril, de Servicios Sociales de Extremadura establece en su artículo 37 que las Administraciones Públicas de la Comunidad Autónoma deberán, en el marco de sus respectivas competencias, establecer una adecuada coordinación y colaboración



administrativa, para asegurar la homogeneidad en la prestación de servicios sociales en toda la región, garantizar la continuidad de las prestaciones y conseguir una mayor eficiencia del Sistema Público de Servicios Sociales.

La cooperación económica, técnica y administrativa con las entidades locales, en materia de servicios sociales, se desarrollará con carácter voluntario, bajo las formas y en los términos previstos en las leyes, pudiendo tener lugar, en todo caso, mediante los consorcios y los convenios administrativos que se suscriban al efecto.

Asimismo, el artículo 44 de esta ley, establece como un instrumento de cooperación financiera entre las distintas Administraciones Públicas el convenio de colaboración, a fin de alcanzar el cumplimiento de los objetivos determinados en la planificación general del Sistema Público de Servicios Sociales.

Sexto. Que con objeto de regular la colaboración entre la Junta de Extremadura y las Entidades Locales en la prestación de información, valoración y orientación de los servicios sociales de atención social básica, se aprueba el Decreto 99/2016, de 5 de julio, por el que se regula la colaboración entre la Junta de Extremadura y las entidades locales en la prestación de información, valoración y orientación de los servicios sociales de atención social básica de la Comunidad Autónoma de Extremadura (DOE núm. 132, de 11 de julio de 2016), colaboración que se formalizará mediante la suscripción de convenios de colaboración.

En el marco del citado decreto, la Consejería de Sanidad y Servicios Sociales tiene reconocido a los Ayuntamientos de Palazuelo, Puebla de Alcollarín, Rena y Villar de Rena, un total de 1 profesionales del Trabajo Social para la prestación de información, valoración y orientación del servicio social de atención social básica.

Séptimo. Que conforme dispone el artículo 10 del Decreto 99/2016, de 5 de julio, por el que se regula la colaboración entre la Junta de Extremadura y las entidades locales en la prestación de información, valoración y orientación de los servicios sociales de atención social básica de la Comunidad Autónoma de Extremadura, el presente convenio de colaboración tiene naturaleza administrativa, quedando excluido del ámbito de aplicación de la Ley 9/2017, de 8 de noviembre, de Contratos del Sector Público, por la que se transponen al ordenamiento jurídico español las Directivas del Parlamento Europeo y del Consejo 2014/23/UE y 2014/24/UE, de 26 de febrero de 2014, en virtud de lo dispuesto en su artículo 6, aplicándose los principios de esta Ley para resolver las dudas y lagunas que pudieran presentarse.

Igualmente, el presente convenio queda excluido del ámbito de aplicación de la Ley 6/2011, de 23 de marzo, de Subvenciones de la Comunidad Autónoma de Extremadura, en virtud de lo dispuesto en su artículo 3.1 g).



Octavo. Que, para el cumplimiento de los intereses comunes, en el que la Junta de Extremadura y los Ayuntamientos de Palazuelo, Puebla de Alcollarín, Rena y Villar de Rena

comparten competencias, todas las partes coinciden en la necesidad de garantizar la prestación de información, valoración y orientación del servicio social de atención social básica, que permita a su vez garantizar el derecho subjetivo y universal de la ciudadanía de acceso al sistema público de servicios sociales con objeto de promover el bienestar social y contribuir al pleno desarrollo de las personas y la justicia social.

Por todo lo expuesto, todas las partes acuerdan materializar su colaboración mediante la firma del presente convenio, que se regirá por las siguientes

CLÁUSULAS

Primera. Objeto.

El presente convenio tiene por objeto regular la colaboración entre la Consejería de Sanidad y Servicios Sociales de la Junta de Extremadura y los Ayuntamientos de Palazuelo, con NIF P0618700I, Puebla de Alcollarín, con NIF P0619000C, Rena, con NIF P0611100I y Villar de Rena, con NIF P0615600D (en lo sucesivo Ayuntamientos) en la prestación de información, valoración y orientación (en lo sucesivo prestación) del servicio social de atención social básica (en lo sucesivo servicio social).

Segunda. Representación, coordinación y gestión.

A los efectos de garantizar la prestación del servicio social objeto del presente convenio, los Ayuntamientos la prestan a través de agrupación, designando al Ayuntamiento de Villar de Rena (en lo sucesivo Ayuntamiento gestor), como representante de dicha agrupación, con poderes bastantes para cumplir las obligaciones y compromisos que, como parte firmante del convenio, corresponde al mismo.

El Ayuntamiento gestor será el encargado de la coordinación administrativa que supone el presente convenio, de la gestión de la prestación del servicio, de la contratación del personal adscrito a dicha prestación y de la presentación de las correspondientes justificaciones ante la Consejería de Sanidad y Servicios Sociales.

Asimismo, el Ayuntamiento gestor dará traslado de todas las comunicaciones y justificaciones al resto de Ayuntamientos firmantes del convenio.

Tercera. Actuaciones de la prestación de información, valoración y orientación de los servicios sociales de atención social básica.

Para el cumplimiento del objeto del presente convenio los Ayuntamientos, a través del servicio social garantizarán la prestación a las personas que cumplan los requisitos establecidos en la



Ley 14/2015, de 9 de abril, de Servicios Sociales de Extremadura y demás normativa que lo desarrolle, realizando las siguientes actuaciones:

1. Atención a las necesidades y demandas de la población, canalizando las situaciones de necesidad hacia las prestaciones necesarias.
2. Diagnóstico de las situaciones de necesidad social y elaboración y ejecución, cuando sea necesario, del plan de atención social regulado en el artículo 18 de la Ley 14/2015, de 9 de abril, de Servicios Sociales de Extremadura.
3. Atención inmediata a personas en situación o riesgo de exclusión social.

Además de las actuaciones anteriores, los Ayuntamientos a través del servicio social desarrollarán las funciones atribuidas a los servicios sociales de atención social básica en el artículo 16 de la Ley 14/2015, de 9 de abril, de Servicios Sociales de Extremadura, y cuantas otras actuaciones o funciones se les atribuya legal o reglamentariamente relacionadas con la prestación.

Cuarta. Financiación y compromisos económicos que asumen cada una de las partes.

La financiación del presente convenio asciende a la cantidad de treinta y cuatro mil seiscientos dieciocho euros con treinta y nueve céntimos (34.618,39 €), destinada a financiar los costes de personal y de funcionamiento de la prestación del servicio social de los Ayuntamientos, conforme al presupuesto que se detalla en el anexo I de este convenio.

De acuerdo con la citada financiación, los compromisos económicos que asumen cada una de las partes firmantes, serán los siguientes:

1. La Junta de Extremadura, a través de la Consejería de Sanidad y Servicios Sociales, aporta a la financiación del presente convenio la cantidad de treinta y cuatro mil doscientos setenta y dos euros con veintidós céntimos (34.272,21 €), correspondiente al 99% de la financiación del mismo, con cargo a los presupuestos generales de la Comunidad Autónoma de Extremadura para el año 2021, en la posición presupuestaria 110030000/G/252B/46000/CAG0000001/20160094 "Servicios Sociales de Atención Social Básica", con fuente de financiación Comunidad Autónoma.
2. Los Ayuntamientos aportan a la financiación del presente convenio la cantidad total de trescientos cuarenta y seis euros con dieciocho céntimos (346,18 €), con cargo a sus correspondientes Presupuestos Municipales para el año 2021 y en la parte proporcional que figura en el anexo II. Dicha cantidad total corresponde a la diferencia hasta alcanzar el 100% de la financiación del convenio.



La aportación de cada uno de los Ayuntamientos hasta alcanzar el 100% de la financiación establecida en la presente cláusula y que se detalla en el anexo II de este convenio, se determina en función del número de habitantes con que cuenta cada ayuntamiento, según los últimos datos de población publicados por el Instituto Nacional de Estadística (INE) a la fecha de celebración del presente convenio, o en su caso, del acuerdo de prórroga. Dichas aportaciones serán transferidas al Ayuntamiento gestor con antelación suficiente para el cumplimiento de las obligaciones y compromisos adquiridos en el presente convenio.

Quinta. Pago y justificación.

1. El pago correspondiente a la aportación de la Consejería de Sanidad y Servicios Sociales se realizará al Ayuntamiento gestor conforme se dispone en el Decreto 105/2005, de 12 de abril, por el que se aprueba el Plan de Disposición de Fondos de la Tesorería de la Comunidad Autónoma de Extremadura, de acuerdo a lo siguiente:

- Un primer abono, correspondiente al 50 % de la cantidad aportada por la Consejería de Sanidad y Servicios Sociales, una vez formalizado el presente convenio.
- Un segundo abono, correspondiente al 25 % de la cantidad aportada por la Consejería de Sanidad y Servicios Sociales, previa justificación por el Ayuntamiento gestor de gastos y pagos correspondientes a cantidad igual o superior al 25 % de la financiación del convenio.
- Un tercer y último abono, correspondiente al 25 % de la cantidad aportada por la Consejería de Sanidad y Servicios Sociales, previa justificación por el Ayuntamiento gestor de gastos y pagos correspondientes a cantidad igual o superior al 50 % de la financiación del convenio, y que deberá presentarse hasta el 3 de noviembre de 2021, inclusive.

El Ayuntamiento gestor está exento de la obligación de constituir garantía por los citados pagos anticipados conforme dispone la disposición adicional cuarta letra b) de la Ley 5/2007, de 19 de abril, General de Hacienda Pública de Extremadura.

2. Los gastos y pagos realizados por el Ayuntamiento gestor en la prestación del servicio social se justificará mediante la presentación de certificación expedida por la persona titular de la secretaría-intervención o intervención del Ayuntamiento gestor con indicación expresa de los gastos y pagos realizados en concepto de personal y de funcionamiento de la prestación, teniendo en cuenta las cantidades recogidas en el anexo I del presente convenio para cada uno de estos conceptos, sin que en ningún caso pueda destinarse el exceso de gasto en uno de ellos con la ejecución inferior o no ejecución en el otro.

Los documentos justificativos de los gastos y pagos realizados por el Ayuntamiento gestor con cargo al convenio deberán ser custodiados por esta entidad local, como mínimo,



hasta el año 2026, en tanto puedan ser objeto de actuaciones de comprobación y control, pudiendo ser solicitados, en cualquier momento, por la Consejería de Sanidad y Servicios Sociales o la Intervención General de la Junta de Extremadura en el ejercicio de sus competencias de control del gasto público.

La justificación de gastos y pagos realizados correspondientes a cantidad igual o superior al 100% de la financiación del convenio deberá presentarse a la Consejería de Sanidad y Servicios Sociales hasta el 15 de febrero de 2022, inclusive.

Con la justificación de gastos y pagos realizados correspondientes a cantidad igual o superior al 100%, deberá presentarse, además, una memoria técnica de evaluación del funcionamiento de la prestación del servicio social, conforme al modelo que establezca la Dirección General de Servicios Sociales, Infancia y Familias como responsable del seguimiento, vigilancia y control del convenio.

Sexta. Del personal de la prestación de información, valoración y orientación del servicio social de atención social básica.

El personal que ofrecerá la prestación, conforme al artículo 30 de la Ley 14/2015, de 9 de abril, de Servicios Sociales de Extremadura, serán profesionales titulados en Trabajo Social. Este personal estará vinculado jurídicamente al Ayuntamiento gestor, ya sea en condición de funcionario o contratado en régimen de derecho laboral, según proceda. La Consejería de Sanidad y Servicios Sociales será ajena a todo tipo de relación funcional o laboral con el citado personal.

Cuando dentro del periodo de vigencia del convenio el personal de la prestación cause baja o se produzca un incremento del número de profesionales del Trabajo Social de acuerdo a lo previsto en el Decreto 99/2016, de 5 de julio, el Ayuntamiento gestor procederá a la cobertura del puesto de trabajo en los términos establecidos en la Ley 7/1985, de 2 de abril, reguladora de las Bases del Régimen Local y demás normativa estatal y autonómica vigente que le sea de aplicación, evitando con ello un vacío en la atención a la población.

El Ayuntamiento gestor comunicará a la Consejería de Sanidad y Servicios Sociales los datos del personal que ofrece la prestación, con indicación de la jornada laboral y la distribución horaria.

Séptima. Obligaciones de las partes.

1. La Consejería de Sanidad y Servicios Sociales asume, mediante la suscripción del presente convenio, las siguientes obligaciones:
 - a) Realizar el pago de los compromisos económicos asumidos con la suscripción del presente convenio en los términos regulados en el mismo.



- b) Asesorar, a solicitud de los Ayuntamientos, respecto a la organización funcional de la prestación.
- c) Prestar, en la medida de sus posibilidades, a los profesionales del Trabajo Social de la prestación, la asistencia técnica que éstos precisen para el desarrollo de las actuaciones y funciones que tienen encomendadas.
- d) Proporcionar información a los profesionales del Trabajo Social de la prestación, sobre novedades legislativas o administrativas que puedan resultar de su interés para el adecuado desarrollo de la prestación.

2. Los Ayuntamientos asumen, mediante la suscripción del presente convenio, las siguientes obligaciones:

- a) Garantizar la efectiva prestación de información, valoración y orientación en los términos regulados en la Ley 14/2015, de 9 de abril, de Servicios Sociales de Extremadura y en sus disposiciones de desarrollo.
- b) Dotar de un espacio físico adecuado para la prestación. Dicho espacio contará con conexión telefónica y a la red internet; permitirá el archivo y custodia de los expedientes sociales de acuerdo con los requisitos de confidencialidad que establece la normativa de aplicación sobre protección de datos de carácter personal; y garantizará la privacidad en la intervención social y la accesibilidad de la población.
- c) Asumir las diferencias al alza que pudieran existir respecto a las cuantías establecidas en el anexo I en concepto de personal y funcionamiento, cuando el coste real de la prestación del servicio social sea superior.
- d) Abonar a los profesionales del Trabajo Social de la prestación las retribuciones y las indemnizaciones por razón de servicio que legalmente les correspondan de conformidad con la normativa de aplicación en las entidades locales.
- e) Facilitar la formación y especialización de los profesionales del Trabajo Social de la prestación, así como la asistencia de la persona responsable del personal del Ayuntamiento gestor de la que dependen estos profesionales a las reuniones de información, estudio y coordinación a las que sean convocados por las diferentes consejerías de la Junta de Extremadura o las entidades públicas de ellas dependientes.
- f) Desarrollar aquellas funciones que a los servicios sociales de atención social básica le sean asignadas por las diferentes consejerías de la Junta de Extremadura o entidades públicas de ellas dependientes, así como cumplimentar los diferentes soportes documentales establecidos o que les sean requeridos.



- g) Facilitar toda la información que le sea requerida y someterse a las actuaciones de comprobación y control que puedan realizarse por la Consejería de Sanidad y Servicios Sociales.

Octava. Seguimiento, vigilancia y control de la ejecución del convenio y de los compromisos adquiridos por los firmantes.

Para el seguimiento, vigilancia y control de la ejecución del presente convenio las partes firmantes nombran como responsable del mismo a la Dirección General de Servicios Sociales, Infancia y Familias de la Consejería de Sanidad y Servicios Sociales, que tendrá las facultades necesarias para supervisar su ejecución y adoptar las decisiones y dictar las instrucciones necesarias con el fin de asegurar la correcta realización de las actuaciones convenidas.

Asimismo, se podrá constituir una Comisión de Seguimiento, a propuesta de cualquiera de las partes firmantes, para realizar el seguimiento de las actuaciones del convenio y resolver las dudas y controversias que pudieran surgir en la aplicación e interpretación de las cláusulas del mismo, sin perjuicio de las facultades de la Dirección General de Servicios Sociales, Infancia y Familias como responsable para el seguimiento, vigilancia y control de la ejecución del presente convenio.

La Comisión de Seguimiento estará integrada por cinco miembros: tres personas designadas por la Consejería de Sanidad y Servicios Sociales, que serán nombradas por la persona titular de la Dirección General de Servicios Sociales, Infancia y Familias, correspondiendo a una de ellas la presidencia, y dos personas designadas por el Ayuntamiento gestor que serán nombradas por la persona titular que ostente la Alcaldía.

La secretaría de la comisión la ejercerá un funcionario de la Dirección General de Servicios Sociales, Infancia y Familias que asistirá a la misma, con voz pero sin voto.

En el plazo de un mes desde la notificación de la propuesta de constitución de la comisión, las partes designarán a sus representantes y lo comunicará a la otra parte.

Se reconoce a cada parte firmante la facultad de convocar reuniones de la comisión. Los miembros de esta comisión no generarán derecho económico alguno con cargo a la financiación del presente convenio por su pertenencia a la misma o asistencia a sus reuniones.

En lo no contemplado por esta cláusula sobre el funcionamiento y actuaciones de la comisión se estará a lo dispuesto por la Ley 40/2015, de 1 de octubre, de Régimen Jurídico del Sector Público, sobre órganos colegiados de las distintas administraciones públicas.

***Novena. Difusión y publicidad.***

En el material impreso, así como en la difusión que los Ayuntamientos hagan del desarrollo de la prestación objeto del convenio, deberá hacer constar la colaboración de la Consejería de Sanidad y Servicios Sociales, para lo que se estará a lo dispuesto en el Decreto 7/2002, de 29 de enero, de la Imagen Corporativa de la Junta de Extremadura.

El tratamiento de los datos que se obtengan del desarrollo de la prestación del servicio social objeto de este convenio se someterá a lo dispuesto en la Ley Orgánica 3/2018, de 5 de diciembre, de Protección de Datos Personales y garantía de los derechos digitales.

Décima. Modificación del convenio.

El presente convenio podrá ser modificado cuando se produzcan alguna o algunas de las siguientes causas previstas en el Decreto 99/2016, de 5 de julio:

- a) Por mutuo acuerdo de las partes.
- b) Por una modificación en la organización del servicio social de los Ayuntamientos, que conlleve un incremento o reducción del número de profesionales para la prestación del servicio social, conforme se dispone en la disposición transitoria primera del Decreto 99/2016, de 5 de julio.
- c) Por un incremento o reducción del número de profesionales del Trabajo Social reconocido al servicio social de los Ayuntamientos por la Consejería de Sanidad y Servicios Sociales para la prestación, conforme se dispone en la disposición transitoria segunda del Decreto 99/2016, de 5 de julio.

Cuando la modificación del convenio conlleve un aumento de las aportaciones económicas asumidas por las partes firmantes para la financiación del presente convenio, procederá su modificación siempre y cuando exista crédito adecuado y suficiente en los presupuestos de cada parte firmante.

El acuerdo de modificación se incorporará como addenda al convenio, formalizado antes de la finalización de la duración del convenio.

Undécima. Plazo de vigencia del convenio.

El presente convenio entra en vigor el mismo día de su firma y sus efectos se extiende, conforme a su objeto, desde el día 1 de enero de 2021 hasta el día 31 de diciembre del 2021, y con independencia del plazo de 15 de febrero de 2022 que regula la cláusula quinta a efectos de justificación por parte del Ayuntamiento gestor.



En cualquier momento antes del 31 de diciembre de 2021, fecha de finalización del presente convenio, las partes firmantes podrán acordar unánimemente su prórroga en función de las disponibilidades presupuestarias, o su extinción. La prórroga del convenio podrá conllevar la actualización de la financiación y compromisos económicos de cada parte firmante.

Duodécima. Extinción y liquidación del convenio.

1. El presente convenio se extingue por el cumplimiento de las actuaciones objeto del mismo o por incurrir en causa de resolución.

Son causas de resolución:

- a) El transcurso del plazo de vigencia del convenio sin haberse acordado la prórroga del mismo.
 - b) Acuerdo unánime de las partes firmantes.
 - c) El incumplimiento de las obligaciones y compromisos asumidos por cualquiera de las partes firmantes.
 - d) Por decisión judicial declaratoria de la nulidad del convenio.
 - e) Por cualquier otra causa distinta de las anteriores prevista en el convenio o en otras leyes.
2. La extinción del presente convenio dará lugar a la liquidación del mismo con el objeto de determinar las obligaciones y compromisos de cada una de las partes, para lo que se estará a lo dispuesto en el artículo 52 de la Ley 40/2015, de 1 de octubre, de Régimen Jurídico del Sector Público, y en el artículo 8 del Decreto 99/2016, de 5 de julio.

En relación con la aportación de la Consejería de Sanidad y Servicios Sociales, finalizado el convenio, procederá el reintegro a favor de la Junta de Extremadura de las cantidades percibidas por el Ayuntamiento gestor que no hayan sido aplicadas durante el ejercicio 2021, correspondiente a la financiación de la prestación del servicio social, cuando se dé alguna o algunas de las siguientes causas:

- a) La no ejecución o la falta de continuidad de la prestación del servicio social.
- b) La falta de justificación o justificación insuficiente de los gastos en concepto de personal y/o de funcionamiento.
- c) El incumplimiento de las obligaciones y compromisos previstos en el presente convenio.



No será necesario el reintegro, en el caso de prórroga del presente convenio o en el caso de firma de un nuevo convenio entre estas mismas partes firmantes y para el cumplimiento del mismo objeto establecido en este convenio, pudiendo la Consejería de Sanidad y Servicios Sociales hacer la regulación de su aportación liquidando las cantidades no aplicadas en el ejercicio anterior con las cantidades recogidas en la prórroga o nuevo convenio suscrito.

Para la exigencia del reintegro se estará a lo dispuesto en la Ley 5/2007, de 19 de abril, General de Hacienda Pública de Extremadura y demás normativa que le sea de aplicación en virtud de la materia.

No obstante lo anterior, si cuando concurra cualquiera de las causas de resolución del convenio existen actuaciones en curso de ejecución, las partes, a propuesta de la Dirección General de Servicios Sociales, Infancia y Familias como responsable del seguimiento, vigilancia y control o, en su caso, de la comisión de seguimiento del convenio, podrán acordar la continuación y finalización de las actuaciones en curso que consideren oportunas, estableciendo un plazo improrrogable para su finalización, transcurrido el cual deberá realizarse la liquidación de las mismas en los términos establecidos en los apartados anteriores.

Decimotercera. Ámbito jurisdiccional.

El presente convenio tiene naturaleza administrativa. Las controversias que pudieran surgir sobre la interpretación, modificación, resolución y efectos se resolverán entre las partes agotando todas las formas posibles de conciliación para llegar a un acuerdo amistoso extrajudicial. En su defecto, serán competentes para conocer las cuestiones litigiosas los órganos del Orden Jurisdiccional Contencioso-Administrativo.

Y para que conste y surta los efectos oportunos, en prueba de conformidad, las partes firman el presente convenio, en triplicado ejemplar, en lugar y fecha arriba indicado.

El Vicepresidente Segundo y Consejero de
Sanidad y Servicios Sociales,

JOSÉ M.^a VERGELES BLANCA

Alcalde-Presidente
del Ayuntamiento de Puebla de Alcollarín,

PABLO J. SÁNCHEZ-MIRANDA MORALES

Alcaldesa-Presidenta del Ayuntamiento de
Palazuelo,

MARÍA JOSÉ BENAVIDES MÉNDEZ

Alcaldesa-Presidenta
del Ayuntamiento de Rena,

DESIRÉE VÁZQUEZ BECERRA

Alcalde-Presidente
del Ayuntamiento de Villar de Rena,

NEREO MANUEL RAMÍREZ DURAN

**ANEXO I**

PRESUPUESTO 2021

DATOS DEL SERVICIO SOCIAL DE ATENCIÓN SOCIAL BÁSICA

Servicio Social de Atención Social Básica "041 LA VEGA"

Número de Entidades Locales:	4	Población Integrada	1.995	Número de Trabajadores/as Sociales reconocidos:	1
-------------------------------------	---	----------------------------	-------	--	---

PRESUPUESTO TOTAL AÑO 2021

Concepto	Presupuesto	Aportación de la Consejería de Sanidad y Servicios Sociales	Aportación de la Entidad Local
Presupuesto de Personal	33.988,39 €	33.648,51 €	339,88 €
Presupuesto de Funcionamiento	630,00 €	623,70 €	6,30 €
TOTAL	34.618,39 €	34.272,21 €	346,18 €

Datos de las retribuciones en cómputo anual de un profesional del Trabajo Social utilizados según artículo 5.2 del Decreto 99/2016, de 5 de julio.

Total Retribuciones	Cotización empresarial a seguridad social	Presupuesto total
25.632,27 €	8.356,12 €	33.988,39 €

**ANEXO II****APORTACIÓN ENTIDADES LOCALES**

CONVENIO DE COLABORACIÓN ENTRE LA CONSEJERÍA DE SANIDAD Y SERVICIOS SOCIALES DE LA JUNTA DE EXTREMADURA Y LOS AYUNTAMIENTOS DE PALAZUELO, PUEBLA DE ALCOLLARIN, RENA Y VILLAR DE RENA, EN LA PRESTACIÓN DE INFORMACIÓN, VALORACIÓN Y ORIENTACIÓN DE LOS SERVICIOS SOCIALES DE ATENCIÓN SOCIAL BÁSICA.

N.º Servicio	Denominación del Servicio	N.º Entidades Locales	Entidad Local	N.º Habitantes	Aportación
041		4			
			Palazuelo	493	85,55 €
			Puebla de Alcollarín	388	67,33 €
			Rena	616	106,89 €
			Villar de Rena	498	86,41 €
			TOTAL	1.995	346,18 €

* Resolución de 4 de marzo de 2020, de la Dirección General de Servicios Sociales, Infancia y Familias, por la que se modifica la organización de los servicios sociales de atención social básica y del número de profesionales para la prestación de información, valoración y orientación (DOE núm. 52, de 16 de marzo de 2020).

** Según los últimos datos de población publicados por el Instituto Nacional de Estadística (INE) a la fecha de celebración del convenio.

*** Artículo 5.2 del Decreto 99/2016, de 5 de julio, por el que se regula la colaboración entre la Junta de Extremadura y las entidades locales en la prestación de información, valoración y orientación de los servicios sociales de atención social básica de la Comunidad Autónoma de Extremadura.



RESOLUCIÓN de 15 de junio de 2021, de la Secretaría General, por la que se da publicidad al Convenio de Colaboración entre la Consejería de Sanidad y Servicios Sociales de la Junta de Extremadura y los Ayuntamientos de Carrascalejo, Garvín, Peraleda de San Román, Valdelacasa de Tajo y Villar del Pedroso en la prestación de información, valoración y orientación de los servicios sociales de atención social básica. (2021061865)

Habiéndose firmado el día 3 de mayo de 2021, el Convenio de Colaboración entre la Consejería de Sanidad y Servicios Sociales de la Junta de Extremadura y los Ayuntamientos de Carrascalejo, Garvín, Peraleda de San Román, Valdelacasa de Tajo y Villar del Pedroso, en la prestación de información, valoración y orientación de los servicios sociales de atención social básica, de conformidad con lo previsto en el artículo 8.º del Decreto 217/2013, de 19 de noviembre, por el que se regula el Registro General de Convenios de la Administración de la Comunidad Autónoma de Extremadura.

RESUELVO:

La publicación en el Diario Oficial de Extremadura del convenio que figura como anexo de la presente resolución.

Mérida, 15 de junio de 2021.

La Secretaria General.
P.D. Resolución de 01/03/2021,
DOE n.º 43, de 4 de marzo de 2021,
La Jefa de Servicio de Legislación y
Documentación,
M.ª MERCEDES ARGUETA MILLÁN



CONVENIO DE COLABORACIÓN ENTRE LA CONSEJERÍA DE SANIDAD
Y SERVICIOS SOCIALES DE LA JUNTA DE EXTREMADURA Y LOS
AYUNTAMIENTOS DE CARRASCALEJO, GARVÍN, PERALEDA DE SAN
ROMÁN, VALDELACASA DE TAJO Y VILLAR DEL PEDROSO, EN LA
PRESTACIÓN DE INFORMACIÓN, VALORACIÓN Y ORIENTACIÓN DE
LOS SERVICIOS SOCIALES DE ATENCIÓN SOCIAL BÁSICA.

Mérida, 3 de mayo de 2021.

REUNIDOS

De una parte, don José M.^a Vergeles Blanca, Vicepresidente Segundo y Consejero de Sanidad y Servicios Sociales de la Junta de Extremadura, cargo para el que fue nombrado por Decreto del Presidente 18/2019, de 1 de julio (DOE núm. 126, de 2 de julio), actuando en virtud de las atribuciones que le confiere el artículo 36.a) de la Ley 1/2002, de 28 de febrero, del Gobierno y de la Administración de la Comunidad Autónoma de Extremadura.

Y de otra, Doña Sonia Cid Jiménez, Alcaldesa-Presidenta del Ayuntamiento de Carrascalejo, con NIF P1004900E, Don Matias Longinos León Orgaz, Alcalde-Presidente del Ayuntamiento de Garvín, con NIF P1008400B, Don Pedro Estrella Brasero, Alcalde-Presidente del Ayuntamiento de Peraleda de San Román, con NIF P1014400D, Don Juan Antonio Orgaz Rodríguez, Alcalde-Presidente del Ayuntamiento de Valdelacasa de Tajo, con NIF P1020400F y Don Oscar Fernández Gamonal, Alcalde-Presidente del Ayuntamiento de Villar del Pedroso, con NIF P1021700H, todos ellos actuando en virtud de las atribuciones que les confiere el artículo 21.1b) de la Ley 7/1985 de 2 de abril, reguladora de las Bases de Régimen Local, y como integrantes de la agrupación "065 La Jara".

En el ejercicio de las facultades propias de sus cargos, todas las partes se reconocen recíprocamente capacidad para obligarse en los términos del presente convenio y, a tal efecto,

EXPONEN

Primero. El Estatuto de Autonomía de Extremadura atribuye a ésta, en su artículo 9.1.27, la competencia exclusiva en materia de acción social.

En este marco competencial, se aprueba la Ley 14/2015, de 9 de abril, de Servicios Sociales de Extremadura, que tiene entre su objeto garantizar en el ámbito de la Comunidad Autónoma de Extremadura el derecho subjetivo y universal de la ciudadanía de acceso al sistema público de servicios sociales en los términos y con los requisitos regulados en la propia ley con objeto de promover el bienestar social y contribuir al pleno desarrollo de las personas y la justicia social. Igualmente, es objeto de esta ley regular y organizar el sistema público de servicios sociales de Extremadura y establecer los mecanismos de coordinación y trabajo en red de todas las entidades implicadas en su prestación, articulando su relación con el resto de sistemas de protección social.



Para la consecución de su objeto, la citada ley estructura el sistema público de servicios sociales de Extremadura en dos niveles de atención: los servicios sociales de atención social básica y los servicios sociales de atención especializada.

Segundo. Que la Ley 14/2015, de 9 de abril, de Servicios Sociales de Extremadura regula los servicios sociales de atención social básica como la estructura básica y el primer nivel de atención del Sistema Público de Servicios Sociales. Estos servicios garantizarán, a las personas que cumplan los requisitos establecidos, la prestación de información, valoración y orientación y la prestación de acompañamiento social en situación de exclusión social.

En relación a la prestación de información, valoración y orientación de los servicios sociales de atención social básica, la misma ofrecerá información, valoración y orientación a las necesidades y demandas de la población, canalizando las situaciones de necesidad hacia las prestaciones necesarias. Esta prestación será prestada por profesionales titulados en Trabajo Social.

Tercero. Que la Administración de la Comunidad Autónoma de Extremadura tiene las competencias en materia de servicios sociales en el territorio de la Comunidad Autónoma, así como la gestión y ordenación del Sistema Público de Servicios Sociales, en los términos establecidos en la Ley 14/2015, de 9 de abril, de Servicios Sociales de Extremadura.

La Consejería de Sanidad y Servicios Sociales es el órgano administrativo de la Administración de la Comunidad Autónoma de Extremadura al que le corresponde en virtud del Decreto del Presidente 16/2019, de 1 de julio, por el que se modifican la denominación, el número y las competencias de las Consejerías que conforman la Administración de la Comunidad Autónoma de Extremadura, las competencias en materia de servicios sociales. Y a la Dirección General de Servicios Sociales, Infancia y Familias le corresponde, de acuerdo con el Decreto 163/2019, de 29 de octubre, por el que se establece la estructura orgánica de la Consejería de Sanidad y Servicios Sociales y se modifica el Decreto 222/2008, de 24 de octubre, por el que se aprueban los Estatutos del Servicio Extremeño de Promoción de la Autonomía y Atención a la Dependencia, la función de planificación, ejecución, evaluación y seguimiento de los Servicios Sociales de Atención Social Básica.

Cuarto. Que los Ayuntamientos de Carrascalejo, Garvín, Peraleda de San Román, Valdelacasa de Tajo y Villar del Pedroso, en el marco de las competencias que les confiere el artículo 25.2.e) de la Ley 7/1985, de 2 de abril, reguladora de las Bases del Régimen Local y el artículo 35.1.a) y 2 de la Ley 14/2015, de 9 de abril, de Servicios Sociales de Extremadura, les corresponden prestar los servicios sociales de atención social básica, pudiendo prestarlos a través de agrupación.

Quinto. Que la Ley 14/2015, de 9 de abril, de Servicios Sociales de Extremadura establece en su artículo 37 que las Administraciones Públicas de la Comunidad Autónoma deberán, en el marco de sus respectivas competencias, establecer una adecuada coordinación y colaboración



administrativa, para asegurar la homogeneidad en la prestación de servicios sociales en toda la región, garantizar la continuidad de las prestaciones y conseguir una mayor eficiencia del Sistema Público de Servicios Sociales.

La cooperación económica, técnica y administrativa con las entidades locales, en materia de servicios sociales, se desarrollará con carácter voluntario, bajo las formas y en los términos previstos en las leyes, pudiendo tener lugar, en todo caso, mediante los consorcios y los convenios administrativos que se suscriban al efecto.

Asimismo, el artículo 44 de esta ley, establece como un instrumento de cooperación financiera entre las distintas Administraciones Públicas el convenio de colaboración, a fin de alcanzar el cumplimiento de los objetivos determinados en la planificación general del Sistema Público de Servicios Sociales.

Sexto. Que con objeto de regular la colaboración entre la Junta de Extremadura y las Entidades Locales en la prestación de información, valoración y orientación de los servicios sociales de atención social básica, se aprueba el Decreto 99/2016, de 5 de julio, por el que se regula la colaboración entre la Junta de Extremadura y las entidades locales en la prestación de información, valoración y orientación de los servicios sociales de atención social básica de la Comunidad Autónoma de Extremadura (DOE núm. 132, de 11 de julio de 2016), colaboración que se formalizará mediante la suscripción de convenios de colaboración.

En el marco del citado decreto, la Consejería de Sanidad y Servicios Sociales tiene reconocido a los Ayuntamientos de Carrascalejo, Garvín, Peraleda de San Román, Valdelacasa de Tajo y Villar del Pedroso un total de 1 profesionales del Trabajo Social para la prestación de información, valoración y orientación del servicio social de atención social básica.

Séptimo. Que conforme dispone el artículo 10 del Decreto 99/2016, de 5 de julio, por el que se regula la colaboración entre la Junta de Extremadura y las entidades locales en la prestación de información, valoración y orientación de los servicios sociales de atención social básica de la Comunidad Autónoma de Extremadura, el presente convenio de colaboración tiene naturaleza administrativa, quedando excluido del ámbito de aplicación de la Ley 9/2017, de 8 de noviembre, de Contratos del Sector Público, por la que se transponen al ordenamiento jurídico español las Directivas del Parlamento Europeo y del Consejo 2014/23/UE y 2014/24/UE, de 26 de febrero de 2014, en virtud de lo dispuesto en su artículo 6, aplicándose los principios de esta Ley para resolver las dudas y lagunas que pudieran presentarse.

Igualmente, el presente convenio queda excluido del ámbito de aplicación de la Ley 6/2011, de 23 de marzo, de Subvenciones de la Comunidad Autónoma de Extremadura, en virtud de lo dispuesto en su artículo 3.1 g).



Octavo. Que, para el cumplimiento de los intereses comunes, en el que la Junta de Extremadura y los Ayuntamientos de Carrascalejo, Garvín, Peraleda de San Román, Valdelacasa de Tajo y Villar del Pedroso, comparten competencias, todas las partes coinciden en la necesidad de garantizar la prestación de información, valoración y orientación del servicio social de atención social básica, que permita a su vez garantizar el derecho subjetivo y universal de la ciudadanía de acceso al sistema público de servicios sociales con objeto de promover el bienestar social y contribuir al pleno desarrollo de las personas y la justicia social.

Por todo lo expuesto, todas las partes acuerdan materializar su colaboración mediante la firma del presente convenio, que se regirá por las siguientes

CLÁUSULAS

Primera. Objeto.

El presente convenio tiene por objeto regular la colaboración entre la Consejería de Sanidad y Servicios Sociales de la Junta de Extremadura y los Ayuntamientos de Carrascalejo, con NIF P1004900E, Garvín, con NIF P1008400B, Peraleda de San Román, con NIF P1014400D, Valdelacasa de Tajo, con NIF P1020400F y Villar del Pedroso con NIF P1021700H (en lo sucesivo Ayuntamientos) en la prestación de información, valoración y orientación (en lo sucesivo prestación) del servicio social de atención social básica (en lo sucesivo servicio social).

Segunda. Representación, coordinación y gestión.

A los efectos de garantizar la prestación del servicio social objeto del presente convenio, los Ayuntamientos la prestan a través de agrupación, designando al Ayuntamiento de Villar del Pedroso (en lo sucesivo Ayuntamiento gestor), como representante de dicha agrupación, con poderes bastantes para cumplir las obligaciones y compromisos que, como parte firmante del convenio, corresponde al mismo.

El Ayuntamiento gestor será el encargado de la coordinación administrativa que supone el presente convenio, de la gestión de la prestación del servicio, de la contratación del personal adscrito a dicha prestación y de la presentación de las correspondientes justificaciones ante la Consejería de Sanidad y Servicios Sociales.

Asimismo, el Ayuntamiento gestor dará traslado de todas las comunicaciones y justificaciones al resto de Ayuntamientos firmantes del convenio.

Tercera. Actuaciones de la prestación de información, valoración y orientación de los servicios sociales de atención social básica.

Para el cumplimiento del objeto del presente convenio los Ayuntamientos, a través del servicio social garantizarán la prestación a las personas que cumplan los requisitos establecidos en la



Ley 14/2015, de 9 de abril, de Servicios Sociales de Extremadura y demás normativa que lo desarrolle, realizando las siguientes actuaciones:

1. Atención a las necesidades y demandas de la población, canalizando las situaciones de necesidad hacia las prestaciones necesarias.
2. Diagnóstico de las situaciones de necesidad social y elaboración y ejecución, cuando sea necesario, del plan de atención social regulado en el artículo 18 de la Ley 14/2015, de 9 de abril, de Servicios Sociales de Extremadura.
3. Atención inmediata a personas en situación o riesgo de exclusión social.

Además de las actuaciones anteriores, los Ayuntamientos a través del servicio social desarrollarán las funciones atribuidas a los servicios sociales de atención social básica en el artículo 16 de la Ley 14/2015, de 9 de abril, de Servicios Sociales de Extremadura, y cuantas otras actuaciones o funciones se les atribuya legal o reglamentariamente relacionadas con la prestación.

Cuarta. Financiación y compromisos económicos que asumen cada una de las partes.

La financiación del presente convenio asciende a la cantidad de treinta y cuatro mil setecientos ocho euros con treinta y nueve céntimos (34.708,39 €), destinada a financiar los costes de personal y de funcionamiento de la prestación del servicio social de los Ayuntamientos, conforme al presupuesto que se detalla en el anexo I de este convenio.

De acuerdo con la citada financiación, los compromisos económicos que asumen cada una de las partes firmantes, serán los siguientes:

1. La Junta de Extremadura, a través de la Consejería de Sanidad y Servicios Sociales, aporta a la financiación del presente convenio la cantidad de treinta y cuatro mil trescientos sesenta y un euros con treinta y un céntimos (34.361,31 €), correspondiente al 99% de la financiación del mismo, con cargo a los presupuestos generales de la Comunidad Autónoma de Extremadura para el año 2021, en la posición presupuestaria 110030000/G/252B/46000/CAG0000001/20160094 "Servicios Sociales de Atención Social Básica", con fuente de financiación Comunidad Autónoma.
2. Los Ayuntamientos aportan a la financiación del presente convenio la cantidad total de trescientos cuarenta y siete euros con ocho céntimos (347,08 €), con cargo a sus correspondientes Presupuestos Municipales para el año 2021 y en la parte proporcional que figura en el anexo II. Dicha cantidad total corresponde a la diferencia hasta alcanzar el 100% de la financiación del convenio.



La aportación de cada uno de los Ayuntamientos hasta alcanzar el 100% de la financiación establecida en la presente cláusula y que se detalla en el anexo II de este convenio, se determina en función del número de habitantes con que cuenta cada ayuntamiento, según los últimos datos de población publicados por el Instituto Nacional de Estadística (INE) a la fecha de celebración del presente convenio, o en su caso, del acuerdo de prórroga. Dichas aportaciones serán transferidas al Ayuntamiento gestor con antelación suficiente para el cumplimiento de las obligaciones y compromisos adquiridos en el presente convenio.

Quinta. Pago y justificación.

1. El pago correspondiente a la aportación de la Consejería de Sanidad y Servicios Sociales se realizará al Ayuntamiento gestor conforme se dispone en el Decreto 105/2005, de 12 de abril, por el que se aprueba el Plan de Disposición de Fondos de la Tesorería de la Comunidad Autónoma de Extremadura, de acuerdo a lo siguiente:

- Un primer abono, correspondiente al 50 % de la cantidad aportada por la Consejería de Sanidad y Servicios Sociales, una vez formalizado el presente convenio.
- Un segundo abono, correspondiente al 25 % de la cantidad aportada por la Consejería de Sanidad y Servicios Sociales, previa justificación por el Ayuntamiento gestor de gastos y pagos correspondientes a cantidad igual o superior al 25% de la financiación del convenio.
- Un tercer y último abono, correspondiente al 25 % de la cantidad aportada por la Consejería de Sanidad y Servicios Sociales, previa justificación por el Ayuntamiento gestor de gastos y pagos correspondientes a cantidad igual o superior al 50% de la financiación del convenio, y que deberá presentarse hasta el 3 de noviembre de 2021, inclusive.

El Ayuntamiento gestor está exento de la obligación de constituir garantía por los citados pagos anticipados conforme dispone la disposición adicional cuarta letra b) de la Ley 5/2007, de 19 de abril, General de Hacienda Pública de Extremadura.

2. Los gastos y pagos realizados por el Ayuntamiento gestor en la prestación del servicio social se justificará mediante la presentación de certificación expedida por la persona titular de la secretaría-intervención o intervención del Ayuntamiento gestor con indicación expresa de los gastos y pagos realizados en concepto de personal y de funcionamiento de la prestación, teniendo en cuenta las cantidades recogidas en el anexo I del presente convenio para cada uno de estos conceptos, sin que en ningún caso pueda destinarse el exceso de gasto en uno de ellos con la ejecución inferior o no ejecución en el otro.

Los documentos justificativos de los gastos y pagos realizados por el Ayuntamiento gestor con cargo al convenio deberán ser custodiados por esta entidad local, como mínimo, hasta el año 2026, en tanto puedan ser objeto de actuaciones de comprobación y control,



pudiendo ser solicitados, en cualquier momento, por la Consejería de Sanidad y Servicios Sociales o la Intervención General de la Junta de Extremadura en el ejercicio de sus competencias de control del gasto público.

La justificación de gastos y pagos realizados correspondientes a cantidad igual o superior al 100% de la financiación del convenio deberá presentarse a la Consejería de Sanidad y Servicios Sociales hasta el 15 de febrero de 2022, inclusive.

Con la justificación de gastos y pagos realizados correspondientes a cantidad igual o superior al 100%, deberá presentarse, además, una memoria técnica de evaluación del funcionamiento de la prestación del servicio social, conforme al modelo que establezca la Dirección General de Servicios Sociales, Infancia y Familias como responsable del seguimiento, vigilancia y control del convenio.

Sexta. Del personal de la prestación de información, valoración y orientación del servicio social de atención social básica.

El personal que ofrecerá la prestación, conforme al artículo 30 de la Ley 14/2015, de 9 de abril, de Servicios Sociales de Extremadura, serán profesionales titulados en Trabajo Social. Este personal estará vinculado jurídicamente al Ayuntamiento gestor, ya sea en condición de funcionario o contratado en régimen de derecho laboral, según proceda. La Consejería de Sanidad y Servicios Sociales será ajena a todo tipo de relación funcionarial o laboral con el citado personal.

Cuando dentro del periodo de vigencia del convenio el personal de la prestación cause baja o se produzca un incremento del número de profesionales del Trabajo Social de acuerdo a lo previsto en el Decreto 99/2016, de 5 de julio, el Ayuntamiento gestor procederá a la cobertura del puesto de trabajo en los términos establecidos en la Ley 7/1985, de 2 de abril, reguladora de las Bases del Régimen Local y demás normativa estatal y autonómica vigente que le sea de aplicación, evitando con ello un vacío en la atención a la población.

El Ayuntamiento gestor comunicará a la Consejería de Sanidad y Servicios Sociales los datos del personal que ofrece la prestación, con indicación de la jornada laboral y la distribución horaria.

Séptima. Obligaciones de las partes.

1. La Consejería de Sanidad y Servicios Sociales asume, mediante la suscripción del presente convenio, las siguientes obligaciones:
 - a) Realizar el pago de los compromisos económicos asumidos con la suscripción del presente convenio en los términos regulados en el mismo.



- b) Asesorar, a solicitud de los Ayuntamientos, respecto a la organización funcional de la prestación.
- c) Prestar, en la medida de sus posibilidades, a los profesionales del Trabajo Social de la prestación, la asistencia técnica que éstos precisen para el desarrollo de las actuaciones y funciones que tienen encomendadas.
- d) Proporcionar información a los profesionales del Trabajo Social de la prestación, sobre novedades legislativas o administrativas que puedan resultar de su interés para el adecuado desarrollo de la prestación.

2. Los Ayuntamientos asumen, mediante la suscripción del presente convenio, las siguientes obligaciones:

- a) Garantizar la efectiva prestación de información, valoración y orientación en los términos regulados en la Ley 14/2015, de 9 de abril, de Servicios Sociales de Extremadura y en sus disposiciones de desarrollo.
- b) Dotar de un espacio físico adecuado para la prestación. Dicho espacio contará con conexión telefónica y a la red internet; permitirá el archivo y custodia de los expedientes sociales de acuerdo con los requisitos de confidencialidad que establece la normativa de aplicación sobre protección de datos de carácter personal; y garantizará la privacidad en la intervención social y la accesibilidad de la población.
- c) Asumir las diferencias al alza que pudieran existir respecto a las cuantías establecidas en el anexo I en concepto de personal y funcionamiento, cuando el coste real de la prestación del servicio social sea superior.
- d) Abonar a los profesionales del Trabajo Social de la prestación las retribuciones y las indemnizaciones por razón de servicio que legalmente les correspondan de conformidad con la normativa de aplicación en las entidades locales.
- e) Facilitar la formación y especialización de los profesionales del Trabajo Social de la prestación, así como la asistencia de la persona responsable del personal del Ayuntamiento gestor de la que dependen estos profesionales a las reuniones de información, estudio y coordinación a las que sean convocados por las diferentes consejerías de la Junta de Extremadura o las entidades públicas de ellas dependientes.
- f) Desarrollar aquellas funciones que a los servicios sociales de atención social básica le sean asignadas por las diferentes consejerías de la Junta de Extremadura o entidades públicas de ellas dependientes, así como cumplimentar los diferentes soportes documentales establecidos o que les sean requeridos.



- g) Facilitar toda la información que le sea requerida y someterse a las actuaciones de comprobación y control que puedan realizarse por la Consejería de Sanidad y Servicios Sociales.

Octava. Seguimiento, vigilancia y control de la ejecución del convenio y de los compromisos adquiridos por los firmantes.

Para el seguimiento, vigilancia y control de la ejecución del presente convenio las partes firmantes nombran como responsable del mismo a la Dirección General de Servicios Sociales, Infancia y Familias de la Consejería de Sanidad y Servicios Sociales, que tendrá las facultades necesarias para supervisar su ejecución y adoptar las decisiones y dictar las instrucciones necesarias con el fin de asegurar la correcta realización de las actuaciones convenidas.

Asimismo, se podrá constituir una Comisión de Seguimiento, a propuesta de cualquiera de las partes firmantes, para realizar el seguimiento de las actuaciones del convenio y resolver las dudas y controversias que pudieran surgir en la aplicación e interpretación de las cláusulas del mismo, sin perjuicio de las facultades de la Dirección General de Servicios Sociales, Infancia y Familias como responsable para el seguimiento, vigilancia y control de la ejecución del presente convenio.

La Comisión de Seguimiento estará integrada por cinco miembros: tres personas designadas por la Consejería de Sanidad y Servicios Sociales, que serán nombradas por la persona titular de la Dirección General de Servicios Sociales, Infancia y Familias, correspondiendo a una de ellas la presidencia, y dos personas designadas por el Ayuntamiento gestor que serán nombradas por la persona titular que ostente la Alcaldía.

La secretaría de la comisión la ejercerá un funcionario de la Dirección General de Servicios Sociales, Infancia y Familias que asistirá a la misma, con voz pero sin voto.

En el plazo de un mes desde la notificación de la propuesta de constitución de la comisión, las partes designarán a sus representantes y lo comunicará a la otra parte.

Se reconoce a cada parte firmante la facultad de convocar reuniones de la comisión. Los miembros de esta comisión no generarán derecho económico alguno con cargo a la financiación del presente convenio por su pertenencia a la misma o asistencia a sus reuniones.

En lo no contemplado por esta cláusula sobre el funcionamiento y actuaciones de la comisión se estará a lo dispuesto por la Ley 40/2015, de 1 de octubre, de Régimen Jurídico del Sector Público, sobre órganos colegiados de las distintas administraciones públicas.

***Novena. Difusión y publicidad.***

En el material impreso, así como en la difusión que los Ayuntamientos hagan del desarrollo de la prestación objeto del convenio, deberá hacer constar la colaboración de la Consejería de Sanidad y Servicios Sociales, para lo que se estará a lo dispuesto en el Decreto 7/2002, de 29 de enero, de la Imagen Corporativa de la Junta de Extremadura.

El tratamiento de los datos que se obtengan del desarrollo de la prestación del servicio social objeto de este convenio se someterá a lo dispuesto en la Ley Orgánica 3/2018, de 5 de diciembre, de Protección de Datos Personales y garantía de los derechos digitales.

Décima. Modificación del convenio.

El presente convenio podrá ser modificado cuando se produzcan alguna o algunas de las siguientes causas previstas en el Decreto 99/2016, de 5 de julio:

- a) Por mutuo acuerdo de las partes.
- b) Por una modificación en la organización del servicio social de los Ayuntamientos, que conlleve un incremento o reducción del número de profesionales para la prestación del servicio social, conforme se dispone en la disposición transitoria primera del Decreto 99/2016, de 5 de julio.
- c) Por un incremento o reducción del número de profesionales del Trabajo Social reconocido al servicio social de los Ayuntamientos por la Consejería de Sanidad y Servicios Sociales para la prestación, conforme se dispone en la disposición transitoria segunda del Decreto 99/2016, de 5 de julio.

Cuando la modificación del convenio conlleve un aumento de las aportaciones económicas asumidas por las partes firmantes para la financiación del presente convenio, procederá su modificación siempre y cuando exista crédito adecuado y suficiente en los presupuestos de cada parte firmante.

El acuerdo de modificación se incorporará como addenda al convenio, formalizado antes de la finalización de la duración del convenio.

Undécima. Plazo de vigencia del convenio.

El presente convenio entra en vigor el mismo día de su firma y sus efectos se extiende, conforme a su objeto, desde el día 1 de enero de 2021 hasta el día 31 de diciembre del 2021, y con independencia del plazo de 15 de febrero de 2022 que regula la cláusula quinta a efectos de justificación por parte del Ayuntamiento gestor.



En cualquier momento antes del 31 de diciembre de 2021, fecha de finalización del presente convenio, las partes firmantes podrán acordar unánimemente su prórroga en función de las disponibilidades presupuestarias, o su extinción. La prórroga del convenio podrá conllevar la actualización de la financiación y compromisos económicos de cada parte firmante.

Duodécima. Extinción y liquidación del convenio.

1. El presente convenio se extingue por el cumplimiento de las actuaciones objeto del mismo o por incurrir en causa de resolución.

Son causas de resolución:

- a) El transcurso del plazo de vigencia del convenio sin haberse acordado la prórroga del mismo.
 - b) Acuerdo unánime de las partes firmantes.
 - c) El incumplimiento de las obligaciones y compromisos asumidos por cualquiera de las partes firmantes.
 - d) Por decisión judicial declaratoria de la nulidad del convenio.
 - e) Por cualquier otra causa distinta de las anteriores prevista en el convenio o en otras leyes.
2. La extinción del presente convenio dará lugar a la liquidación del mismo con el objeto de determinar las obligaciones y compromisos de cada una de las partes, para lo que se estará a lo dispuesto en el artículo 52 de la Ley 40/2015, de 1 de octubre, de Régimen Jurídico del Sector Público, y en el artículo 8 del Decreto 99/2016, de 5 de julio.

En relación con la aportación de la Consejería de Sanidad y Servicios Sociales, finalizado el convenio, procederá el reintegro a favor de la Junta de Extremadura de las cantidades percibidas por el Ayuntamiento gestor que no hayan sido aplicadas durante el ejercicio 2021, correspondiente a la financiación de la prestación del servicio social, cuando se dé alguna o algunas de las siguientes causas:

- a) La no ejecución o la falta de continuidad de la prestación del servicio social.
- b) La falta de justificación o justificación insuficiente de los gastos en concepto de personal y/o de funcionamiento.
- c) El incumplimiento de las obligaciones y compromisos previstos en el presente convenio.



No será necesario el reintegro, en el caso de prórroga del presente convenio o en el caso de firma de un nuevo convenio entre estas mismas partes firmantes y para el cumplimiento del mismo objeto establecido en este convenio, pudiendo la Consejería de Sanidad y Servicios Sociales hacer la regulación de su aportación liquidando las cantidades no aplicadas en el ejercicio anterior con las cantidades recogidas en la prórroga o nuevo convenio suscrito.

Para la exigencia del reintegro se estará a lo dispuesto en la Ley 5/2007, de 19 de abril, General de Hacienda Pública de Extremadura y demás normativa que le sea de aplicación en virtud de la materia.

No obstante lo anterior, si cuando concurra cualquiera de las causas de resolución del convenio existen actuaciones en curso de ejecución, las partes, a propuesta de la Dirección General de Servicios Sociales, Infancia y Familias como responsable del seguimiento, vigilancia y control o, en su caso, de la comisión de seguimiento del convenio, podrán acordar la continuación y finalización de las actuaciones en curso que consideren oportunas, estableciendo un plazo improrrogable para su finalización, transcurrido el cual deberá realizarse la liquidación de las mismas en los términos establecidos en los apartados anteriores.

Decimotercera. Ámbito jurisdiccional.

El presente convenio tiene naturaleza administrativa. Las controversias que pudieran surgir sobre la interpretación, modificación, resolución y efectos se resolverán entre las partes agotando todas las formas posibles de conciliación para llegar a un acuerdo amistoso extrajudicial. En su defecto, serán competentes para conocer las cuestiones litigiosas los órganos del Orden Jurisdiccional Contencioso-Administrativo.

Y para que conste y surta los efectos oportunos, en prueba de conformidad, las partes firman el presente convenio, en triplicado ejemplar, en lugar y fecha arriba indicado.

El Vicepresidente Segundo y Consejero de
Sanidad y Servicios Sociales,

JOSÉ M.^a VERGELES BLANCA

Alcalde-Presidente
del Ayuntamiento de Garvín,

MATIAS LONGINOS LEÓN ORGAZ

Alcalde-Presidente
del Ayuntamiento de Villar del Pedroso,

OSCAR FERNÁNDEZ GAMONAL

Alcaldesa - Presidenta
del Ayuntamiento de Carrascalejo,

SONIA CID JIMÉNEZ

Alcalde-Presidente
del Ayuntamiento de Peraleda de San Román,

PEDRO ESTRELLA BRASERO

Alcalde-Presidente
del Ayuntamiento de Valdelacasa de Tajo,

JUAN ANTONIO ORGAZ RODRÍGUEZ

**ANEXO I**

PRESUPUESTO 2021

DATOS DEL SERVICIO SOCIAL DE ATENCIÓN SOCIAL BÁSICA

Servicio Social de Atención Social Básica "065 LA JARA"

Número de Entidades Locales:	5	Población Integrada	1.568	Número de Trabajadores/as Sociales reconocidos:	1
-------------------------------------	---	----------------------------	-------	--	---

PRESUPUESTO TOTAL AÑO 2021

Concepto	Presupuesto	Aportación de la Consejería de Sanidad y Servicios Sociales	Aportación de la Entidad Local
Presupuesto de Personal	33.988,39 €	33.648,51 €	339,88 €
Presupuesto de Funcionamiento	720,00 €	712,80 €	7,20 €
TOTAL	34.708,39 €	34.361,31 €	347,08 €

Datos de las retribuciones en cómputo anual de un profesional del Trabajo Social utilizados según artículo 5.2 del Decreto 99/2016, de 5 de julio.

Total Retribuciones	Cotización empresarial a seguridad social	Presupuesto total
25.632,27 €	8.356,12 €	33.988,39 €

**ANEXO II****APORTACIÓN ENTIDADES LOCALES**

CONVENIO DE COLABORACIÓN ENTRE LA CONSEJERÍA DE SANIDAD Y SERVICIOS SOCIALES DE LA JUNTA DE EXTREMADURA Y LOS AYUNTAMIENTOS DE CARRASCALEJO, GARVÍN, PERALEDA DE SAN ROMÁN, VALDELACASA DE TAJO Y VILLAR DEL PEDROSO, EN LA PRESTACIÓN DE INFORMACIÓN, VALORACIÓN Y ORIENTACIÓN DE LOS SERVICIOS SOCIALES DE ATENCIÓN SOCIAL BÁSICA.

N.º Servicio	Denominación del Servicio	N.º Entidades Locales	Entidad Local	N.º Habitantes	Aportación
065	LA JARA	5			
			Carrascalejo	216	47,81 €
			Garvín	95	21,03 €
			Peraleda de San Román	310	68,62 €
			Valdelacasa de Tajo	348	77,03 €
			Villar del Pedroso	599	132,59 €
			TOTAL	1.568	347,08 €

* Resolución de 4 de marzo de 2020, de la Dirección General de Servicios Sociales, Infancia y Familias, por la que se modifica la organización de los servicios sociales de atención social básica y del número de profesionales para la prestación de información, valoración y orientación (DOE núm. 52, de 16 de marzo de 2020).

** Según los últimos datos de población publicados por el Instituto Nacional de Estadística (INE) a la fecha de celebración del convenio.

*** Artículo 5.2 del Decreto 99/2016, de 5 de julio, por el que se regula la colaboración entre la Junta de Extremadura y las entidades locales en la prestación de información, valoración y orientación de los servicios sociales de atención social básica de la Comunidad Autónoma de Extremadura.

• • •



CONSEJERÍA DE SANIDAD Y SERVICIOS SOCIALES

CORRECCIÓN de errores de la Resolución de 3 de junio de 2021, de la Dirección General de Servicios Sociales, Infancia y Familias, por la que resuelve el procedimiento de concesión de subvenciones convocadas al amparo de la Resolución de 4 de noviembre de 2020, de la Secretaría General, por la que se convocan subvenciones para la financiación de programas de interés general en la Comunidad Autónoma de Extremadura con cargo a la asignación tributaria del 0,7% del Impuesto sobre la Renta de las Personas Físicas. (2021061981)

Con fecha de 3 de junio de 2021 se adoptó por el órgano resolutorio Resolución de 3 de junio de 2021, de la Dirección General de Servicios Sociales, Infancia y Familias, por la que resuelve el procedimiento de concesión de subvenciones convocadas al amparo de la Resolución de 4 de noviembre de 2020, de la Secretaría General, por la que se convocan subvenciones para la financiación de programas de interés general en la Comunidad Autónoma de Extremadura con cargo a la asignación tributaria del 0,7% del impuesto sobre la renta de las personas físicas, habiendo sido publicada en el Diario Oficial de Extremadura núm. 111, de 11 de junio de 2021.

Se ha apreciado un error en dicha resolución de concesión, relativo al título del Anexo I. Se trata de un error de transcripción, como se deduce de la mera comprobación de los datos que obran en el expediente.

Es por ello que, de conformidad con lo previsto en el artículo 109.2 de la Ley 39/2015, de 1 de octubre, del Procedimiento Administrativo Común de las Administraciones Públicas, se procede a rectificar dicho error, corrigiéndose el referido título del Anexo I, quedando el resto del texto de la resolución igual en todo lo demás. Por lo que:

En la página 29067

Donde dice:

Anexo I "RELACIÓN DE ENTIDADES PROPUESTAS COMO BENEFICIARIAS"

Debe decir:

Anexo I "RELACIÓN DE ENTIDADES BENEFICIARIAS"

Mérida, 11 de junio de 2021.

La Secretaria General,
AURORA VENEGAS MARÍN

**CONSEJERÍA DE AGRICULTURA, DESARROLLO RURAL, POBLACIÓN Y TERRITORIO**

CORRECCIÓN de errores de la Resolución de 29 de septiembre de 2020, de la Secretaría General, por la que se establece la convocatoria de subvenciones para el apoyo a la regeneración en terrenos adhesionados de titularidad pública de la Comunidad Autónoma de Extremadura. (2021061911)

Advertido error material en el texto de la Resolución de 29 de septiembre de 2020, de la Secretaría General, por la que se establece la convocatoria de subvenciones para el apoyo a la regeneración en terrenos adhesionados de titularidad pública de la Comunidad Autónoma de Extremadura, publicada en el Diario Oficial de Extremadura (DOE) n.º 107, de 7 de junio de 2021, se procede a su oportuna rectificación conforme establece el artículo 109 de la Ley 39/2015, de 1 de octubre, del Procedimiento Administrativo Común de las Administraciones Públicas, en los términos que a continuación se indican:

En la página 28048, en el apartado décimo de la resolución, denominado "criterios de selección. Valoración de las solicitudes y determinación del orden de prioridad de las mismas", en el apartado tercero, donde dice:

3. La puntuación máxima alcanzable será de 65 puntos. No serán subvencionables, aquellas solicitudes que no alcancen la puntuación mínima de 17 puntos, de acuerdo con lo establecido en los criterios de selección de operación del Programa de Desarrollo Rural de Extremadura (PDR), para la presente medida.

Debe decir:

3. La puntuación máxima alcanzable será de 65 puntos. No serán subvencionables, aquellas solicitudes que no alcancen la puntuación mínima de 25 puntos, de acuerdo con lo establecido en los criterios de selección de operación del Programa de Desarrollo Rural de Extremadura (PDR), para la presente medida.

• • •



CONSEJERÍA DE ECONOMÍA, CIENCIA Y AGENDA DIGITAL

CORRECCIÓN de errores de la Resolución de 2 de junio de 2021, de la Secretaría General, por la que se resuelve la convocatoria de ayudas destinadas a la realización de proyectos de investigación en los centros públicos de I+D+i de la Comunidad Autónoma de Extremadura. (2021061918)

Advertido error en la Resolución de 2 de junio de 2021, de la Secretaría General, por la que se resuelve la convocatoria de ayudas destinadas a la realización de proyectos de investigación en los centros públicos de I+D+i de la Comunidad Autónoma de Extremadura, publicada el día 16 de junio de 2021 (DOE número 114), se procede a su oportuna rectificación.

En la página 30147, en la tabla del anexo II en expedientes concedidos de la modalidad 2 proyectos competitivos, en el expediente 20079, en la columna líneas estratégicas VI Plan Regional de I+D+i, donde dice:

3. Bioeconomía y Economía Verde y Circular

Debe decir:

2. Investigación Básica.

• • •





CONSEJERÍA DE EDUCACIÓN Y EMPLEO

RESOLUCIÓN de 14 de junio de 2021, de la Consejera, por la que se nombra a la Comisión de Selección de las ayudas para el desarrollo de Programas Formativos específicos de Formación Profesional Básica en la Comunidad Autónoma de Extremadura, para el curso 2021/2022 para talleres profesionales y para el curso 2021/2022 y 2022/2023 para talleres específicos. (2021061875)

De conformidad con lo dispuesto en el resuelto duodécimo de la Resolución de 22 de abril de 2021 por la que se aprueba la convocatoria de las ayudas para el desarrollo de Programas Formativos específicos de Formación Profesional Básica en la Comunidad Autónoma de Extremadura, para el curso 2021/2022 para talleres profesionales y para el curso 2021/2022 y 2022/2023 para talleres específicos (DOE n.º 91, de 14 de mayo).

RESUELVO:

Nombrar como miembros de la Comisión de Selección que ha de analizar y valorar las solicitudes de las ayudas para el desarrollo de Programas Formativos específicos de Formación Profesional Básica en la Comunidad Autónoma de Extremadura, para el curso 2021/2022 para talleres profesionales y para el curso 2021/2022 y 2022/2023 para talleres específicos, a:

- Presidente: D. Manuel Gómez Parejo (Director General de Formación Profesional y Formación para el Empleo).
- Vicepresidente: D. M.^a Brígida Bermejo Aparicio (J. Servicio de Enseñanzas de Personas Adultas y a Distancia).
- Vocales: D.^a Remedios Bernet Herguijuela (J. Sección de Educación de Personas Adultas y a Distancia).
- D.^a M.^a del Carmen Camberos Garrido (Servicio de Formación Profesional Reglada).
- D. Antonio Julián Montero Martín (Servicio de Inspección General de Educación y Evaluación).
- D. Javier Pérez Jiménez (Servicio de Programas Educativos y Atención a la Diversidad).
- Secretaria: D.^a Josefina Rubio Merchán (Servicio de Enseñanzas de Personas Adultas y a Distancia).

Mérida, 14 de junio de 2021.

La Consejera de Educación y Empleo,
M.^a ESTHER GUTIÉRREZ MORÁN



CORRECCIÓN de errores de la Resolución de 7 de junio de 2021, de la Dirección General de Innovación e Inclusión Educativa, por la que se convocan ayudas destinadas a financiar la dotación de libros de texto y de material escolar a centros privados concertados de la Comunidad Autónoma de Extremadura que impartan segundo ciclo de Educación Infantil, Educación Obligatoria y Educación Especial, para el curso 2021/2022. (2021061947)

Advertido error en la Resolución de 7 de junio de 2021, de la Dirección General de Innovación e Inclusión Educativa, por la que se convocan ayudas destinadas a financiar la dotación de libros de texto y de material escolar a centros privados concertados de la Comunidad Autónoma de Extremadura que impartan segundo ciclo de Educación Infantil, Educación Obligatoria y Educación Especial, para el curso 2021/2022, publicada en el DOE de 18 de junio de 2021 (DOE núm. 116) se procede a su oportuna rectificación:

En el apartado sexto. Gestión y distribución de las ayudas, punto 2, tercer párrafo,

donde dice:

“Para la determinación de la renta de los miembros computables que obtengan ingresos propios y que no hayan presentado declaración por el Impuesto sobre la Renta de las Personas Físicas, se deberá aportar el Certificado de Imputaciones expedido por la Agencia Tributaria referido al ejercicio del año 2018, o en su caso la documentación justificativa de las rentas disponibles”,

debe decir:

“Para la determinación de la renta de los miembros computables que obtengan ingresos propios y que no hayan presentado declaración por el Impuesto sobre la Renta de las Personas Físicas, se deberá aportar el Certificado de Imputaciones expedido por la Agencia Tributaria referido al ejercicio del año 2019, o en su caso la documentación justificativa de las rentas disponibles”.

• • •





CONSEJERÍA DE MOVILIDAD, TRANSPORTE Y VIVIENDA

RESOLUCIÓN de 17 de junio de 2021, de la Dirección General de Vivienda, por la que se designa a los miembros de la Comisión de Valoración encargada de la baremación de las solicitudes de subvenciones del Programa de ayuda al alquiler de vivienda, correspondiente al Plan Estatal de Vivienda 2018-2021. (2021061907)

CONSIDERANDO

Primero. Que las subvenciones del Programa de ayuda al alquiler de vivienda, correspondiente al Plan Estatal de Vivienda 2018-2021, fueron objeto de la Resolución de 4 de agosto de 2020, de la Secretaría General, por la que se establecía su convocatoria para los ejercicios 2020 y 2021 en el ámbito de la Comunidad Autónoma de Extremadura (DOE n.º 161, de 19 de agosto de 2020).

Segundo. Que el artículo 7.1 del Decreto 204/2018, de 18 de diciembre, por el que se aprueban las bases reguladoras de las subvenciones contempladas en el Plan Estatal de Vivienda 2018-2021, señala que el procedimiento de concesión de las subvenciones del programa de ayuda al alquiler de vivienda será el de concurrencia competitiva, mediante convocatoria pública periódica.

Tercero. Que el artículo 62 del Decreto 204/2018, de 18 de diciembre, por el que se aprueban las bases reguladoras de las subvenciones contempladas en el Plan Estatal de Vivienda 2018-2021 en el ámbito de la Comunidad Autónoma de Extremadura, exige que se constituya una Comisión de Valoración, que será la encargada de aplicar los criterios objetivos de otorgamiento de la ayuda y de emitir un informe acerca de la baremación efectuada, con expresa indicación del orden de prelación de las personas solicitantes.

Esta Comisión de Valoración, según prevé dicho precepto, estará integrada por la persona titular de la Jefatura del Servicio competente en materia de gestión patrimonial, dependiente del órgano directivo competente en materia de vivienda, o persona en quien delegue, que actuará como Presidente/a, y un funcionario y una funcionaria del órgano directivo competente en materia de vivienda, designados por su titular, uno de los cuales, actuará como Secretario/a.

Cuarto. Que del artículo 21 del Decreto 87/2019, de 2 de agosto, por el que se establece la estructura orgánica básica de la Comunidad Autónoma de Extremadura, del artículo 21 del Decreto 87/2019, de 2 de agosto, por el que se establece la estructura orgánica básica de la Comunidad Autónoma de Extremadura y del artículo 3.1 del Decreto 167/2019, de 29 de



octubre, por el que se establece la estructura orgánica de la Consejería de Movilidad, Transporte y Vivienda, atribuyen a la Dirección General de Vivienda las competencias en materia de vivienda, con especial incidencia en programas y prestaciones que hagan efectivo el cumplimiento del derecho constitucional en relación con la vivienda digna, de calidad y adecuada.

Quinto. Que del artículo 3.3 del Decreto 167/2019, de 29 de octubre, señala que para el cumplimiento de sus funciones, la Dirección General de Vivienda cuenta con el Servicio de Gestión de Ayudas y con el Servicio de Adjudicación y Mantenimiento.

En virtud de cuanto antecede, teniendo en cuenta que la competencia en materia de gestión patrimonial la asume el Servicio de Adjudicación y Mantenimiento, la Directora General de Vivienda,

RESUELVE

Primero. Designar a los nuevos miembros de la Comisión de Valoración encargada de la valoración de las solicitudes de subvenciones del Programa de ayuda al alquiler de vivienda, recayendo dicha designación en:

Presidenta:

María Nuria Sánchez Villa (Jefa de Servicio de Adjudicación y Mantenimiento).

Vocales:

Tomás Enrique Jiménez Benito (Jefe de Sección de Planificación y Gestión de Ayudas a la Vivienda).

Isabel María Cumplido Pérez (Jefa de Negociado de Gestión Patrimonial y Económica), que actuará además en calidad de Secretaria de la Comisión de Valoración.

Segundo. Hacer pública la composición de la referida Comisión de Valoración, para su adecuada difusión y conocimiento por las posibles personas interesadas, en el Diario Oficial de Extremadura (<http://doe.gobex.es/>), en los tablones de anuncios de la Sede Electrónica Corporativa (<https://sede.gobex.es/>), así como en los de los servicios centrales de la Dirección General de Vivienda de la Consejería de Movilidad, Transporte y Vivienda, y en los de las unidades territoriales de dicha Dirección General en las ciudades de Badajoz (Avenida de Europa, número 10; CP: 06004) y de Cáceres (Avenida Primo de Rivera, número 2; CP: 10.001).

Mérida, 17 de junio de 2021.

La Directora General de Vivienda,
MARÍA ISABEL VERGARA SÁNCHEZ

• • •





CONSEJERÍA PARA LA TRANSICIÓN ECOLÓGICA Y SOSTENIBILIDAD

RESOLUCIÓN de 14 de junio de 2021, de la Dirección General de Sostenibilidad, por la que se formula informe de impacto ambiental del proyecto "Destinar terrenos incultos a labor de secano en 28,01 hectáreas", cuya promotora es D.ª María del Pilar Villalón Pla, en el término municipal de Badajoz. Expte.: IA19/1061. (2021061873)

La Ley 16/2015, de 23 de abril, de protección ambiental de la Comunidad Autónoma de Extremadura, en su artículo 73 prevé los proyectos que deben ser sometidos a evaluación ambiental simplificada por el órgano ambiental a los efectos de determinar que el proyecto no tiene efectos significativos sobre el medio ambiente, o bien, que es preciso su sometimiento al procedimiento de evaluación de impacto ambiental ordinaria, regulado en la subsección 1ª de sección 2ª del capítulo VII, del título I, de la ley, por tener efectos significativos sobre el medio ambiente.

El proyecto al que se refiere el presente informe pertenece al Grupo 1 "Agricultura, silvicultura, acuicultura y ganadería" epígrafe e) "Proyectos para destinar áreas naturales, seminaturales o incultas a la explotación agrícola que no estén incluidos en el Anexo IV, cuya superficie sea superior a 10 ha" del Anexo V de la Ley 16/2015, de 23 de abril, de protección ambiental de la Comunidad Autónoma de Extremadura.

La promotora del proyecto es D.ª María del Pilar Villalón Pla.

Es órgano competente para la formulación del informe de impacto ambiental relativo al proyecto la Dirección General de Sostenibilidad de la Consejería para la Transición Ecológica y Sostenibilidad de conformidad con lo dispuesto en el artículo 4.1.d) del Decreto 170/2019, de 29 de octubre, por el que se establece la estructura orgánica de la Consejería para la Transición Ecológica y Sostenibilidad de la Comunidad Autónoma de Extremadura.

Los principales elementos del análisis ambiental del proyecto son los siguientes:

1. Objeto, descripción y localización del proyecto.

El objeto del proyecto es el de destinar tierras incultas al cultivo de herbáceas anuales de secano con fines de aprovechamiento ganadero, manteniendo una cubierta forestal propia de medios adehesados abiertos, con el fin de optimizar los rendimientos de la finca y la mejora del aprovechamiento ganadero.

No se hace referencia en el documento ambiental aportado a la transformación a regadío de la superficie objeto de cambio de uso. La evaluación ambiental y por tanto el presente informe se refiere a una transformación de terrenos de pastos naturales a cultivos herbáceos en régimen de secano.

La zona de actuación se ubica en la finca "La Mancha", afectando a la totalidad del recinto 2 de la parcela 1 del polígono 152 del término municipal de Badajoz, la superficie de actuación es de 28,01 ha. La superficie total de la finca "La Mancha" es de 45,64 ha". El acceso a la finca se realiza desde la carretera que une Badajoz y Valdebotoa por las casas aisladas de Gévora, que discurre paralela al canal de Montijo, desde donde sale un camino denominado "Cantillana de Méndez-La Liviana", que llega a la finca "Los Pinos y La Liviana", y por último por el camino denominado "La Mata Redonda".



ZONA DE ACTUACION (28,01 Ha.)

2 DOCUMENTO AMBIENTAL SIMPLIFICADO PARA CAMBIO DE USO DE PASTOS A LABOR DE SECANO. RECINTO 2, PARCELA 01, POLÍGONO 152 T.M. BADAJOZ (28,01 Ha.)
ORTOFOTO. ZONA DE INTERVENCIÓN.

Autor: Ángel Albarrán Liso, Ingeniero Agrónomo

Solicitante: Dª María del Pilar Villalón Pla

DIN-A3 Escala 1:3.000

Este proyecto carece de órgano sustantivo por lo que el órgano ambiental, en este caso, es el encargado de la tramitación de la evaluación ambiental del mismo.

2. Tramitación y consultas.

Con fecha 8 de julio de 2019, el Servicio de Producción Agraria remitió a la Dirección General de Sostenibilidad, la solicitud de evaluación de impacto ambiental simplificada junto al documento ambiental del proyecto para su sometimiento al procedimiento de evaluación de impacto ambiental. Con fecha 23 de septiembre de 2019, se recibe escrito de este mismo Servicio de Producción Agraria, comunicando la improcedencia de la tramitación del cambio de cultivo al no estar en los supuestos del Decreto 57/2018, de 15 de mayo, por el que se regulan los cambios de uso de suelo forestal a cultivos agrícolas en la Comunidad Autónoma de Extremadura.



Dando cumplimiento a lo establecido en el artículo 75.1 de la Ley 16/2015, de 23 de abril, de protección ambiental de la Comunidad Autónoma de Extremadura, con fecha 28 de agosto de 2019, la Dirección General de Sostenibilidad realiza consultas a las Administraciones Públicas afectadas y las personas interesadas que se relacionan en la tabla adjunta. Se han señalado con una "X" aquellas Administraciones Públicas y personas interesadas que han emitido respuesta.

Relación de consultados	Respuestas recibidas
Confederación Hidrográfica del Guadiana	X
D.G. de Bibliotecas, Archivos y Patrimonio Cultural	X
Ayuntamiento de Badajoz	X
Asociación para la Defensa de la Naturaleza y de los Recursos de Extremadura (ADENEX)	-
Ecologistas en Acción	-
Sociedad Española de Ornitología, SEO Birdlife	-
Servicio de Conservación de la Naturaleza y Áreas Protegidas	X
Servicio de Ordenación y Gestión Forestal	X
Dirección General de Urbanismo y Ordenación del Territorio	X
Agentes del Medio Natural	X

A continuación, se resume el contenido principal de los informes recibidos:

- Confederación Hidrográfica del Guadiana, indica que el cauce del arroyo Bermejo, discurre a unos 490 metros al suroeste de la zona de actuación planteada por lo que no se prevé afección física alguna a cauces que constituyan el DPH del Estado, ni a las zonas de servidumbre y policía.
- Dirección General de Bibliotecas, Archivos y Patrimonio Cultural, emite informe favorable al proyecto de referencia, condicionado al estricto cumplimiento de la medida preventiva de cara a la protección del patrimonio arqueológico no detectado, que pudiera



verse afectado. El informe se emite en virtud de lo establecido en los artículos 30 y 49 de la Ley 2/1999, de 29 de marzo, de Patrimonio Histórico y Cultural de Extremadura, sin perjuicio del cumplimiento de aquellos otros requisitos legalmente o reglamentariamente establecidos.

- Ayuntamiento de Badajoz, desde el Servicio de Control e inspección urbanística se informa que lo solicitado se ubica en suelo clasificado como Suelo No Urbanizable de Especial Protección de carácter supraplan de tipo estructural y subtipo dehesas (EPS-ED). Conforme al planeamiento aprobado, artículo 3.4.17 de la normativa urbanística general, las actividades características y compatibles permitidas se limitan a aquellas propias del ecosistema de la dehesa. Finaliza indicando que solo sería admisible, desde el punto de vista urbanístico si el cambio de cultivo se considera permitido por la Ley de Dehesas Vigente. Desde el Servicio de Protección Ambiental realiza indicaciones que se incluyen en el condicionado del presente informe. Asimismo, informa de la notificación a vecinos inmediatos y la publicación en el tablón de edictos y su sede electrónica, no habiendo recibido alegaciones con respecto al proyecto.
- Servicio de Conservación de la Naturaleza y Áreas Protegidas de la Dirección General de Sostenibilidad: Informa que la actividad solicitada no se encuentra dentro de espacios incluidos en la Red Natura 2000, advirtiendo que en la zona existen valores naturales reconocidos en la Ley 42/2007, de 13 de diciembre, del Patrimonio Natural y de la Biodiversidad, especies de los Anexos I y II de la Directiva Hábitats 92/43/CEE o especies del Anexo I del Catálogo Regional de Especies Amenazadas de Extremadura, Decreto 37/2001, como son: Milano Real, Avutarda, Cernícalo primilla, Elanio azul, Lechuza común y el hábitat de "Dehesas perennifolias de Quercus spp" (Cod. UE 6310). Informa favorablemente la actividad siempre que se cumplan las condiciones que se incluyen en el presente informe.
- Servicio de Ordenación y Gestión Forestal, en su informe indica que la motivación del proyecto es el cultivo de herbáceas de secano con fines ganaderos manteniendo una cubierta forestal propia de medios adehesados, se pretende la modificación del uso atribuido actualmente en SIGPAC de pastos arbustivos (PR) a tierras arables (TA). Se informa de la existencia de 29 encinas adultas con un estado fitosanitario aceptable. En sus conclusiones indica que las actuaciones solicitadas consisten en las necesarias para implantar cultivo herbáceo para mejora del aprovechamiento ganadero de la finca, con el objetivo de configurar una dehesa, es decir, un sistema agrosilvopastoral. Estos sistemas tienen una componente agrícola, ganadera y forestal. La Ley Agraria de Extremadura define los terrenos agroforestales como aquellos en los que convive un estrato forestal arbóreo con cultivos agrícolas y ganadería, pudiendo clasificarse como superficies agrosilvícolas donde conviven árboles y/o arbustos forestales con cultivos



agrícolas, superficies silvopastorales, dónde árboles y/o arbustos forestales conviven con praderas de vocación ganadera o superficies agrosilvopastorales donde conviven de forma permanente o alterna todos los anteriores, continúa indicando que se considera que las actividades solicitadas permiten mantener el carácter forestal (o la componente forestal) de este terreno, no siendo un cambio de uso de forestal a agrícola, si bien no se pronuncia sobre el uso SIGPAC que se le deba atribuir, debiendo ser uno que posibilite el manteniendo del carácter agrosilvopastoral. Recuerdan que SIGPAC es una base de datos establecida como referencia para la identificación de las parcelas agrícolas en el marco de la Política Agraria Común, indicando que las superficies de dehesa tienen diferentes usos atribuidos en SIGPAC (FO, PS, PR, PA, TA), si bien es cierto que en los usos descritos como pastos (PS, PR PA), parece salvaguardarse y entenderse mejor las características inherentes a los terrenos y usos forestales. Finaliza el informe indicando que se evitará dañar durante las labores los pies de quercíneas existentes, evitando las labores bajo copa y no profundizando las mismas en sus proximidades, además de realizar los tratamientos selvícolas conforme a las normas técnicas indicadas en el Decreto 13/2013 y su modificación, Decreto 111/2015, sin cortes de más de 18 cm de diámetro y manteniendo una correcta conformación y equilibrio de la copa.

- Servicio de Ordenación del Territorio, informa de que no existe ningún instrumento de ordenación territorial en vigor que afecte a la citada parcela.

3. Análisis de expediente.

Una vez analizada la documentación que obra en el expediente, y considerando las respuestas recibidas a las consultas practicadas, se realiza el siguiente análisis para determinar la necesidad de sometimiento del proyecto al procedimiento de evaluación de impacto ambiental ordinaria previsto en la subsección 1ª de la sección 2ª del capítulo VII del título I, según los criterios del anexo X, de la Ley 16/2015, de 23 de abril, de protección ambiental de la Comunidad Autónoma de Extremadura.

3.1. Características del proyecto.

El proyecto consiste en el cultivo de herbáceas anuales en un terreno inculto desde hace varios años, estas tierras ya fueron destinadas al cultivo de cereales de invierno. Se trata de la transformación de pastos arbustivos permanentes a tierra arable, a fin de dedicarlo a herbáceas anuales en secano para su aprovechamiento ganadero. Se propone la plantación de cultivos C.O.P.L. (cereales, oleaginosas, proteaginosas y leguminosas). Se excluirá el arbolado existente, 29 encinas, protegiendo el ámbito de afección del mismo.

En la fase de ejecución del proyecto los trabajos a realizar serán los propios de una siembra tradicional de cereales en secano. La preparación del terreno consistirá en el pase de grada para eliminar el escaso matorral existente. Se realizarán labores de volteo del terreno con un verterín a una profundidad de 35 cm, con objeto de mejorar la estructura del suelo, antes de la siembra y en primavera con el objeto de oxigenar y facilitar mantener durante los meses de cultivo una cubierta vegetal adecuada.

Se sembrarán cultivos C.O.P.L., y aplicarán abonos fosfatados. En la fase de explotación se tendrá especial cuidado en las labores mecanizadas para no dañar el arbolado por roces, golpes o compactación del suelo, manteniendo una distancia prudencial en los pases de maquinaria, no realizando labores bajo la proyección de copa del arbolado adulto. Se realizarán labores poco profundas, limitando el número de pasadas y adoptando las medidas de mantenimiento de la materia orgánica, de la estructura y la textura del suelo. El laboreo pre-siembra se realizará a partir de septiembre y en la medida de lo posible se retrasarán las operaciones de cosechado.

Los medios que se utilizarán para la ejecución de las labores son; tractor, grada, sembradora, abonadora y cultivador.

La explotación no prevé el uso de agua ni vertidos de aguas residuales. En cuanto a residuos se indica en el documento aportado una cantidad anual de 30 kg de envases plásticos, 5 kg de productos químicos provenientes de los tratamientos fitosanitarios, 25 kg en filtros de aceite y 25 kg de residuos de aceite de motor procedentes ambos de la maquinaria empleada en las labores. En cuanto a emisiones, se contempla la emisión de dióxido de carbono procedente de la maquinaria (tractor) y el ruido generado en las labores de siembra, abonado y recolección.

3.2. Ubicación del proyecto.

3.2.1. Descripción del lugar.

La finca "La Mancha" ubicada en la parcela 1 del polígono 152 del término municipal de Badajoz tiene una superficie total de 48,87 hectáreas, el cultivo de herbáceas de secano se proyecta para el recinto 2 de esta parcela con una superficie de 28,01 hectáreas.

La pendiente del terreno es suave, inferior al 5% de media. La vegetación existente se compone de 29 encinas adultas y pastizales. Actualmente el aprovechamiento es ganadero en régimen extensivo. El entorno se caracteriza por alternar zonas adehesadas y cultivos.

La zona de actuación no se encuentra incluida en la Red Natura 2000, ni en otras áreas protegidas, aunque forma parte del hábitat de Dehesas perennifolias de *Quercus* spp.

En cuanto a especies protegidas incluidas en el Catálogo Regional de Especies Amenazadas de Extremadura, se encuentran en la zona el milano real, catalogado en peligro de extinción, área de campeo y alimentación, la avutarda, catalogada de sensible a la alteración de su hábitat con presencia confirmada en periodo invernal, el cernícalo primilla catalogado como sensible a la alteración de su hábitat, área de campeo y alimentación, el elanio azul, catalogado como vulnerable, con presencia segura en periodo reproductor, habiendo confirmado varios nidos en el entorno de la zona solicitada, área de campeo y alimentación, y, la lechuza común, catalogada de interés especial con presencia confirmada en periodo reproductor.

En cuanto a cursos de agua, el arroyo Bermejo discurre a 490 metros al suroeste de la zona de actuación, por lo que no se prevé afección al mismo.

3.2.2. Alternativas.

El documento ambiental plantea una serie de alternativas que se exponen a continuación:

Alternativa cero: implica no realizar el proyecto, con lo que las condiciones de la finca no variarían, se continuaría con la explotación ganadera en extensivo. Se descarta esta alternativa por el bajo rendimiento económico en las condiciones actuales.

Alternativa 1: realizar reforestaciones de quercíneas y pinos, se descarta por el elevado coste y por ser la explotación prácticamente nula a medio plazo.

Alternativa 2: transformación a regadío, supone un coste elevado al tener que realizar la captación de agua.

Alternativa 3: reducir la dimensión del proyecto, se plantea reducir a una superficie inferior a 10 hectáreas.

Alternativa 4: ejecutar la plantación en un lugar diferente, se indica la imposibilidad por parte del promotor del proyecto de adquirir o arrendar otra finca donde realizar esta inversión, de esta forma no se resuelve el problema de contar con una finca improductiva que acabaría abocada al abandono total al no darle una solución económicamente atractiva.

Alternativa 5: realizar la transformación de un total de 28,01 hectáreas actualmente dedicadas a pasto arbustivo para cultivos de herbáceos anuales en seco.

Por tanto, finalmente la alternativa seleccionada es la última de las expuestas. Se justifica esta solución en base a los siguientes razonamientos: se mejora la actividad económica de la zona debido a la instalación de una actividad agrícola, el impacto ambiental generado no guarda linealidad con el volumen de negocio generado y no existe ninguna limitación ambiental o ecológico paisajística que desaconseje la actuación.

3.3. Características del potencial impacto.

— Red Natura 2000 y Áreas Protegidas.

La actividad no se encuentra incluida dentro de la Red Natura 2000, ni en ningún Espacio Natural Protegido de Extremadura.

— Sistema hidrológico y calidad de las aguas.

No existen cauces en la zona de actuación, no obstante, las labores de remoción de tierra, fertilización o uso de productos fitosanitarios pueden tener impacto sobre las aguas superficiales y subterráneas. Con la adopción de las medidas preventivas oportunas se asegurará una mínima afección.

— Suelos.

El impacto sobre el suelo se producirá en primer lugar como consecuencia de las labores de eliminación de la vegetación existente y de preparación del terreno. Se alterará el perfil edáfico por la ejecución de dichas labores, y se modificará la composición del suelo debido a las enmiendas que se llevarán a cabo en función del consejo de abonado tras el análisis del suelo. Dada las pendientes de la zona, que no superan el 5%, no se esperan procesos erosivos de importancia, si bien, el tránsito de maquinaria puede causar compactación del terreno. Con la adopción de las medidas pertinentes se evitarán estas afecciones.

— Fauna.

Se centra en las posibles afecciones que se producen al alterarse los hábitats naturales para la fauna. Estas zonas poseen gran valor ambiental por garantizar procesos ecológicos esenciales, y por ofrecer refugio y alimentación a especies de fauna silvestre. A este respecto se encuentran en la zona el milano real, catalogado en



peligro de extinción, área de campeo y alimentación, la avutarda, catalogada de sensible a la alteración de su hábitat con presencia confirmada en periodo invernal, el cernícalo primilla catalogado como sensible a la alteración de su hábitat, área de campeo y alimentación, el elanio azul, catalogado como vulnerable, con presencia segura en periodo reproductor, habiendo confirmado varios nidos en el entorno de la zona solicitada, área de campeo y alimentación, y, la lechuza común, catalogada de interés especial con presencia confirmada en periodo reproductor.

En el condicionado del informe de impacto ambiental se incluyen medidas preventivas, correctoras o complementarias al objeto de evitar o minimizar las posibles afecciones a estas especies.

— Vegetación.

El impacto sobre la vegetación se da fundamentalmente por la eliminación del pastizal natural para implantación de cultivos anuales herbáceos. El hábitat presente "Dehesas perennifolias de *Quercus spp*" se verá afectado en las especies que actualmente acompañan las encinas. Existen unos 30 pies de encina en la zona de actuación, las cuales se deberán respetar en su totalidad al objeto de compatibilizar el cultivo con la conservación y desarrollo de dichos pies, evitando de esta forma una afección directa.

— Paisaje.

La implantación de este tipo de cultivo de herbáceas en un entorno de dehesa no supone una discontinuidad en el paisaje.

— Calidad del aire, ruido y contaminación lumínica.

No se prevé que este tipo de actividad afecte de forma significativa a estos factores, en cualquier caso, se disponen las medidas adecuadas para prevenir los posibles efectos negativos.

— Patrimonio arqueológico y dominio público.

Tal y como informe la Dirección General de Bibliotecas, Archivos y Patrimonio Cultural en su informe, el proyecto no presenta incidencias sobre el Patrimonio Arqueológico conocido, se establece una medida correctora que se incluye en el informe de impacto ambiental. En el área de estudio no discurren vías pecuarias ni caminos públicos. No se prevé ninguna afección a monte de utilidad pública. En el entorno cercano de la actividad proyectada no existen Montes de Utilidad Pública



- Consumo de recursos y cambio climático.

El recurso que pudiera verse afectado es el suelo, como se indica anteriormente se aplicarán las medidas adecuadas a este respecto.

- Medio socioeconómico.

El impacto para este medio es positivo por la generación de empleo y de la actividad económica. Esto contribuirá a fijar población en el entorno de la instalación, que en Extremadura tiene una importancia vital.

- Sinergias.

Dado el carácter de la actividad no se prevén sinergias.

En conclusión, se trata de una actividad que no tiene efectos adversos significativos sobre el medio ambiente, siempre que se apliquen las medidas recogidas en el apartado 4 "Condiciones y medidas para prevenir y corregir los efectos adversos sobre el medioambiente". Igualmente, el proyecto no afecta a espacios de la Red Natura 2000. Por ello, del análisis técnico se concluye que no es preciso someter el proyecto a evaluación de impacto ambiental ordinaria.

4. Condiciones y medidas para prevenir y corregir los efectos adversos sobre el medioambiente.

a) Condiciones de carácter general:

1. Serán de aplicación todas las medidas correctoras propuestas en este condicionado ambiental y las incluidas en el documento ambiental, mientras no sean contradictorias con las primeras.
2. Cualquier modificación del proyecto evaluado deberá ser comunicada a la Dirección General de Sostenibilidad, de conformidad con lo dispuesto en el artículo 9.2 g) de la Ley 16/2015, de 23 de abril, de protección ambiental de la Comunidad Autónoma de Extremadura.
3. Si durante la ejecución de las obras se hallasen restos u objetos con valor arqueológico, el promotor y/o la dirección facultativa de la misma paralizarán inmediatamente los trabajos, tomarán las medidas adecuadas para la protección de los restos y comunicarán su descubrimiento en el plazo de cuarenta y ocho horas a la Consejería de Cultura, Turismo y Deportes.



4. Todas las actividades aquí contempladas se ajustarán a lo establecido al respecto en el Título III de la Ley 2/1999, de Patrimonio Histórico y Cultural de Extremadura, en el Decreto 93/1997, regulador de la Actividad Arqueológica en Extremadura, así como a la Ley 3/2011, de 17 de febrero de 2011, de modificación parcial de la Ley 2/1999.
5. En la posible instalación de maquinaria o elementos susceptibles de la generación de ruidos y vibraciones, deberá cuidarse su ejecución, con actuación en prevención de las posibles afecciones ambientales que pudieran derivarse de su funcionamiento, mediante la utilización de elementos antivibratorios y potenciación expresa del aislamiento acústico, en caso necesario, en el entorno de la ubicación del foco emisor del ruido o vibración, de forma que las posibles transmisiones a los espacios colindantes sean inferiores a los límites máximos admisibles según normativa autonómica y municipal vigente. La normativa de aplicación en relación con ruidos y vibraciones es el Decreto 19/1997, de 4 de febrero (DOE de 11 de febrero de 1.997), de ámbito autonómico y especialmente, la Ordenanza Municipal de Protección Ambiental en Materia de Contaminación Acústica (BOP de 16 de junio de 1997), de ámbito municipal.
6. En el informe emitido por la Confederación Hidrográfica del Guadiana se indica que en caso de realizar riegos con cuba de agua acoplada al tractor desde cauces naturales se deberá obtener la correspondiente autorización al efecto.
7. Previo al comienzo de los trabajos se contactará con el Coordinador de Agentes del Medio Natural de la zona (teléfono 619118954), y/o quien él determine, para supervisar el cumplimiento de las medidas correctoras establecidas en el presente informe, así como realizar aquellas consideraciones que estime oportunas.
8. La superficie solicitada deberá dedicarse a la plantación de cereales, oleaginosas, proteaginosas y leguminosas herbáceas anuales. No se podrán realizar plantaciones con cultivos leñosos.
9. En la realización de las labores, se tendrá especial cuidado en no dañar los pies de quercíneas existentes, evitando las labores bajo su copa y no profundizado las mismas en sus proximidades, de forma que no se ponga en riesgo su supervivencia. Del mismo modo, los tratamientos selvícolas (podas...) futuros se harán conforme a las normas técnicas indicadas en el Decreto 13/2013 y su modificación Decreto 111/2015, sin cortes superiores a 18 cm de diámetro y manteniendo una correcta conformación de copa.
10. Se respetarán los pies de arbolado existente, independientemente del tamaño del mismo y no podrán realizarse labores sobre el suelo (gradeos, barbechos, etc.) bajo las copas del arbolado existente, salvo el desbroce manual de la vegetación



herbácea mediante desbrozadora en caso necesario. No se cultivará en un radio de 8 m medidos desde el tronco de las especies forestales preexistentes ni debajo de la copa de los árboles, si el radio de la misma es superior a 8 m.

11. En cualquier caso serán de aplicación medidas en materia de medio ambiente, cambio climático y buenas condiciones de la tierra, como las relacionadas con la protección frente a contaminación por nitratos y de aguas subterráneas, gestión de restos, particularidades topográficas y elementos del paisaje, de acuerdo con la vigente Orden de 24 de junio de 2019 por la que se regula la aplicación y se establecen las normas de la condicionalidad que deben cumplir las personas beneficiarias que reciban pagos directos, determinadas primas anuales de desarrollo rural, o pagos en virtud de determinados programas de apoyo al sector vitivinícola en la Comunidad Autónoma de Extremadura.
12. Deberá tenerse en cuenta la normativa en materia de incendios forestales, Decreto 260/2014, de 2 de diciembre, por el que se regula la Prevención de los Incendios Forestales en la Comunidad Autónoma de Extremadura y modificaciones posteriores, así como el Decreto 52/2010, de 5 de marzo, por el que se aprueba el Plan de Lucha contra Incendios Forestales de la Comunidad Autónoma de Extremadura (Plan Infoex), y modificaciones posteriores.
13. En caso de pretender cambiar el uso de la parcela de secano a regadío, deberá tramitarlo a través del Servicio de Prevención y Calidad Ambiental de esta Dirección General de Sostenibilidad.
14. Se realizarán los mínimos movimientos de tierra posibles y se dispondrán las medidas necesarias para evitar procesos erosivos.
15. La siembra se realizará manteniendo una distancia mínima de 3 metros con las parcelas colindantes para evitar efectos de futura competencia. Se respetará la vegetación arbórea autóctono y arbustiva de las lindes atendiendo a criterios de biodiversidad y como refugio de fauna y por tanto respetando el matorral existente en las mismas.
16. No se realizarán infraestructuras nuevas no incluidas en el documento ambiental presentado, como caminos, dado que no se han solicitado en dicho documento.
17. En cuanto a la realización de labores culturales consistentes en la aplicación de fertilizantes, fungicidas y/o plaguicidas, herbicidas, etc., deberán seguirse las recomendaciones de los manuales y códigos de buenas prácticas agrarias. En este sentido, se deberá prestar especial atención en no realizar estas operaciones con



previsión de fuertes lluvias, para evitar su lavado mediante los efectos de la escorrentía superficial o lixiviación. Asimismo, cualquier producto que se aplique al nuevo cultivo deberá estar debidamente identificado y autorizado su uso.

18. Referente al uso de productos fitosanitarios, se cumplirá lo establecido en el Real Decreto 1311/2012, de 14 de septiembre, por el que se establece el marco de actuación para conseguir un uso sostenible de los mismos, especialmente en lo relativo a la gestión de plagas, a la protección del medio acuático y el agua potable, a la reducción del riesgo en zonas específicas, y a la manipulación y almacenamiento de productos, sus restos y envases de los mismos.
19. Los envases vacíos de los productos fitosanitarios se consideran residuos peligrosos, debiendo ser retirados y tratados adecuadamente, por lo que una vez enjuagados adecuadamente aprovechando al máximo el producto se retirará en su cooperativa o centro de compra de los productos dentro de algún sistema de recogida de envases vacíos. En ningún caso serán quemados, enterrados, depositados en contenedores urbanos o abandonados por el campo.
20. Se deberá proceder a la retirada de cualquier residuo no biodegradable generado por la maquinaria u operarios, los cuales serán gestionados según las disposiciones establecidas en la Ley 22/2011, de 28 de julio, de Residuos y Suelos Contaminados.
21. Para reducir la compactación del suelo, la maquinaria no circulará fuera de los caminos cuando el terreno circunstancialmente se encuentre cargado con exceso de agua.
22. Todas las maniobras de mantenimiento de la maquinaria se realizarán en instalaciones adecuadas para ello (cambios de aceite, lavados, etc.), evitando los posibles vertidos accidentales al medio. Los aceites usados y residuos peligrosos que pueda generar la maquinaria de la explotación se recogerán y almacenarán en recipientes adecuados para su evacuación y tratamiento por gestor autorizado. En todo caso se cumplirá toda la normativa relativa a residuos.
23. Para minimizar la emisión de contaminantes y ruidos a la atmósfera la maquinaria debe estar puesta a punto en cuanto a los procesos responsables de sus emisiones, cumpliendo lo dispuesto en el Real Decreto 212/2002, de 22 de febrero, por el que se regulan las emisiones sonoras en el entorno debidas a determinadas máquinas de uso al aire libre.
24. Si se produjesen modificaciones al proyecto, deberá remitirse a esta Dirección General de Sostenibilidad la documentación justificativa correspondiente, a fin de valorar ambientalmente dichos cambios.



b) Programa de vigilancia y seguimiento ambiental:

1. Previo al comienzo de los trabajos se contactará con el Coordinador de Agentes del Medio Natural de la zona (teléfono 619118954), y/o quien él determine, para supervisar el cumplimiento de las medidas correctoras establecidas en el presente informe, así como realizar aquellas consideraciones que estime oportunas.
2. Una vez realizada la siembra, el promotor deberá elaborar un Plan de Vigilancia Ambiental, en el que se verifique el cumplimiento de las medidas propuestas y la realización del citado Plan de Vigilancia Ambiental. Este Plan de Vigilancia Ambiental deberá ser remitido a este Servicio de Prevención y Calidad Ambiental de la Dirección General de Sostenibilidad.
3. El Plan debe recoger al menos, los siguientes puntos:
 - a) La aplicación correcta de las medidas protectoras, correctoras y complementarias.
 - b) La vigilancia sobre conservación de suelos y posibles problemas de erosión.
 - c) Las posibles incidencias en relación a la fauna y la flora.
 - d) Cualquier otra incidencia que sea conveniente resaltar.

c) Otras disposiciones:

 1. Se deberá informar del contenido de este informe a todos los operarios que vayan a realizar las diferentes actividades. Asimismo, se dispondrá de una copia de este informe de impacto ambiental en el lugar donde se desarrollen los trabajos.
 2. El promotor comunicará a la Dirección General de Sostenibilidad con una antelación mínima de una semana la fecha de comienzo de las obras.
 3. Se comunicará el final de las obras a la Dirección General de Sostenibilidad para verificar el cumplimiento del condicionado del informe de impacto ambiental en su ejecución y, en su caso, poder exigir medidas de carácter ambiental adicionales a las fijadas por aquella para corregir posibles deficiencias detectadas.
4. Para las actuaciones en Zona de Policía, para las captaciones de agua y/o para el vertido de aguas residuales deberá contar con la correspondiente autorización administrativa emitida por el organismo de cuenca.



5. En el caso de ser necesaria la instalación de cerramientos, se atenderá a lo dispuesto en el Decreto 226/2013, de 3 de diciembre, por el que se regulan las condiciones para la instalación, modificación y reposición de los cerramientos cinegéticos y no cinegéticos en la Comunidad Autónoma de Extremadura.
6. Si durante el desarrollo de la actividad se detectara la presencia de alguna especie de fauna o flora silvestre incluida en el Catálogo de Especies Amenazadas de Extremadura (Decreto 37/2001, de 6 de marzo, por el que se regula el Catálogo Regional de Especies Amenazadas de Extremadura) y/o en el Catálogo Español de Especies Amenazadas (Real Decreto 139/2011, de 4 de febrero, para el desarrollo del Listado de Especies Silvestres en Régimen de Protección Especial y del Catálogo Español de Especies Amenazadas), que pudiera verse afectada por aquella, se estará a lo dispuesto por el personal de la Dirección General de Sostenibilidad, previa comunicación de tal circunstancia.
7. La Dirección General de Sostenibilidad podrá adoptar de oficio nuevas medidas protectoras, correctoras y/o complementarias, al objeto de paliar posibles impactos ambientales no detectados en la fase de evaluación de impacto ambiental del proyecto.

Teniendo en cuenta todo ello, así como la no afección del proyecto a espacios de la Red Natura 2000, esta Dirección General de Sostenibilidad, a propuesta del Servicio de Prevención y Calidad Ambiental, resuelve, de acuerdo con la evaluación de impacto ambiental simplificada practicada conforme a lo previsto en la subsección 2ª de la sección 2ª del capítulo VII del título I, tras el análisis realizado con los criterios del anexo X de la Ley 16/2015, de 23 de abril, de protección ambiental de la Comunidad Autónoma de Extremadura, que no es previsible que el proyecto "Destinar terrenos incultos a labor de secano en 28,01 hectáreas" vaya a producir impactos adversos significativos sobre el medio ambiente, por lo que no se considera necesario someter el proyecto al procedimiento de evaluación de impacto ambiental ordinaria.

El informe de impacto ambiental perderá su vigencia y cesará en la producción de los efectos que le son propios si, una vez publicado en el Diario Oficial de Extremadura, no se hubiera procedido a la autorización del proyecto en el plazo de cuatro años desde su publicación.

Su condicionado podrá ser objeto de revisión y actualización por parte del órgano ambiental cuando:

- Se produzca la entrada en vigor de nueva normativa que incida sustancialmente en el cumplimiento de las condiciones fijadas en el mismo.
- Cuando durante el seguimiento del cumplimiento del mismo se detecte que las medidas preventivas, correctoras o compensatorias son insuficientes, innecesarias o ineficaces.



De conformidad con lo dispuesto en el artículo 76.6 de la Ley 16/2015, de 23 de abril, de protección ambiental de la Comunidad Autónoma de Extremadura, el informe de impacto ambiental no será objeto de recurso alguno, sin perjuicio de los que, en su caso, procedan en vía administrativa o judicial frente al acto, en su caso, de autorización del proyecto.

El informe de impacto ambiental será objeto de publicación en el Diario Oficial de Extremadura y en la página web de la Consejería para la Transición Ecológica y Sostenibilidad (<http://extremambiente.gobex.es/>).

El presente informe de impacto ambiental se emite a los solos efectos ambientales y en virtud de la legislación específica vigente, sin perjuicio de aquellas otras autorizaciones sectoriales o licencias que sean necesarias para la ejecución del proyecto.

Mérida, 14 de junio de 2021.

El Director General de Sostenibilidad,

JESÚS MORENO PÉREZ





RESOLUCIÓN de 14 de junio de 2021, de la Dirección General de Sostenibilidad, por la que se otorga autorización ambiental unificada al proyecto de planta de valorización de residuos plásticos no peligrosos, cuyo promotor es Plastic Procex, SL, en el término municipal de Villafranca de los Barros. (2021061893)

ANTECEDENTES DE HECHO

Primero. Con fecha 1 de diciembre de 2020 tiene entrada en el Registro Único de la Junta de Extremadura, la solicitud de Autorización Ambiental Unificada (AAU) para una instalación destinada a la valorización de residuos plásticos no peligrosos promovido por Plastic Procex, SL, en Villafranca de los Barros (Badajoz) con CIF BXXXX4308.

Segundo. Esta actividad está incluida en el ámbito de aplicación de la Ley 16/2015, de 23 de abril, de protección ambiental de la Comunidad Autónoma de Extremadura, en particular en la categoría 9.1 del Anexo II la Ley 16/2015, de 23 de abril, relativa a instalaciones para valorización y eliminación de residuos de todo tipo y en la categoría 9.3. del Anexo II la Ley 16/2015, de 23 de abril, relativa a instalaciones gestión de residuos mediante almacenamiento de los mismos, con carácter previo a su valorización o eliminación, excepto los puntos limpios.

Tercero. La actividad se ubica en la calle Pintores, 40 del Polígono Industrial Los Varales de Villafranca de los Barros (Badajoz). Las coordenadas UTM de la instalación ETRS89, huso 29 son: X: 725.650, Y: 4.310.804. Referencia catastral 0519703QC3701N0001RA.

Cuarto. En cumplimiento de lo establecido en el artículo 16.5 de la Ley 16/2015, de 23 de abril, la solicitud de AAU fue sometida al trámite de información pública, mediante anuncio de 26 de enero de 2021, publicado en la sede electrónica de la Dirección General de Sostenibilidad. Dentro del periodo de información pública no se han recibido alegaciones.

Quinto. Conforme al procedimiento establecido en la Ley 16/2015, de 23 de abril, de protección ambiental de la Comunidad Autónoma de Extremadura, se le solicita al Ayuntamiento de Villafranca de los Barros, mediante escrito con fecha en el registro único de salida de la Junta de Extremadura de 7 de abril de 2021, solicitud de informe técnico municipal sobre todas sus competencias.

Sexto. Con fecha de entrada en el Sistema de Registro Único de la Junta de Extremadura de 29 de abril de 2021, se registra informe del Ayuntamiento de Villafranca de los Barros sobre la adecuación de las instalaciones a todos aquellos aspectos que sean de su competencia, en virtud de lo dispuesto en la Ley 16/2015, de 23 de abril, y al artículo 24 del Decreto 81/2011, de 20 de mayo, del proyecto de instalación de valorización de residuos plásticos no peligrosos.



Séptimo. La instalación de valorización de residuos plásticos no peligrosos, promovido por Plastic ProceX, SL, ubicada en Calle Pintores, 40 del Polígono Industrial Los Varales de Villafraanca de los Barros (Badajoz) quedaría fuera del ámbito de aplicación de la Ley 16/2015, en lo referente a la evaluación ambiental de proyectos por llevarse a cabo en polígono industrial y tener una capacidad de tratamiento que no supere las 5000 t anuales y una capacidad de almacenamiento inferior a 100 t.

Octavo. Para dar cumplimiento al artículo 16.8 de la Ley 16/2015, al artículo 26 del Reglamento de autorizaciones y comunicación ambiental de la Comunidad Autónoma de Extremadura y al artículo 82 de la Ley 39/2015, de 1 de octubre, del Procedimiento Administrativo Común de las Administraciones Públicas, la Consejería para la Transición Ecológica y Sostenibilidad se dirigió mediante escritos de fecha 19 de mayo de 2021 a los interesados en este procedimiento administrativo con objeto de proceder al trámite de audiencia. Dentro de este trámite no se han recibido alegaciones.

Noveno. A los anteriores Antecedentes de Hecho le son de aplicación los siguientes,

FUNDAMENTOS DE DERECHO

Primero. Es órgano competente para el dictado de la resolución que ponga fin al procedimiento de autorización ambiental unificada la Dirección General de Sostenibilidad de la Consejería para la Transición Ecológica y Sostenibilidad en virtud de lo dispuesto en el artículo 15 de la Ley 16/2015, de 23 de abril, de protección ambiental de la Comunidad Autónoma de Extremadura y en el artículo 4.1 e) del Decreto 170/2019, de 29 de octubre, por el que se establece la estructura orgánica de la Consejería para la Transición Ecológica y Sostenibilidad, modificado por el Decreto 20/2021 de 31 de marzo.

Segundo. Esta actividad está incluida en el ámbito de aplicación de la Ley 16/2015, de 23 de junio, de prevención y calidad ambiental de la Comunidad Autónoma de Extremadura, en particular en la categoría 9.1. del anexo II de la Ley 16/2015, de 23 de abril, relativa a "Instalaciones para la valorización y eliminación, en lugares distintos de los vertederos, de residuos de todo tipo, no incluidas en el anexo I" y 9.3 del mismo anexo relativa a "instalación de gestión de residuos mediante almacenamiento de los mismos, con carácter previo a su valorización o eliminación, excepto los puntos limpios", por lo tanto, debe contar con AAU para ejercer la actividad.

Tercero. Conforme a lo establecido en el artículo 14.2 de la Ley 16/2015 y en el artículo 2 del Reglamento de autorizaciones y comunicación ambiental de la Comunidad Autónoma de Extremadura, se somete a autorización ambiental unificada la construcción, montaje, explotación, traslado o modificación sustancial de las instalaciones en las que se desarrolle alguna de las actividades que se incluyen en el anexo II del citado Reglamento.



Cuarto. En virtud de lo expuesto, atendiendo a los Antecedentes de Hecho y de acuerdo con los Fundamentos Jurídicos expuestos, la Dirección General de Sostenibilidad,

RESUELVE

Otorgar la autorización ambiental unificada a Plastic Procex, SL, para el proyecto de instalación de valorización de residuos plásticos no peligrosos, a ubicar en el término municipal de Villafranca de los Barros (Badajoz), a los efectos recogidos en la Ley 16/2015, de 23 de abril, de protección ambiental de la Comunidad Autónoma de Extremadura y en el Reglamento de autorizaciones y comunicación ambiental de la Comunidad Autónoma de Extremadura, aprobado por el Decreto 81/2011, de 20 de mayo, señalando que, en cualquier fase del proyecto, se deberá cumplir el condicionado fijado a continuación y el recogido en la documentación técnica entregada, excepto en lo que ésta contradiga a la presente autorización, sin perjuicio de las prescripciones de cuanta normativa sea de aplicación a la actividad en cada momento.

El n.º de expediente del complejo industrial es el AAU 20/157.

a) Medidas relativas a los residuos gestionados por la actividad

1. La instalación industrial llevará a cabo el almacenamiento de los siguientes residuos no peligrosos, siempre sobre suelo hormigonado.

LER (1)	RESIDUOS	Origen	DESTINO	TRTA- MIEN- TO ANUAL ESTI- MADO (t/año)	CAPA- CIDAD MAX. TEORICA DE TRA- TAMIE- NTO	CAPA- CIDAD MAX. DE ALMACE- NAMIE- NTO	OPERA- CIONES DE VALO- RIZA- CIÓN
02 01 04	Residuos plásticos (excepto embalajes)	Residuos de la agricultura, horticultura, etc.	Valorización interna/ Gestor autorizado	3000	4.455 t	96 t	R5/R12/ R13
15 01 02	Envases de plástico, principalmente contenedores de recogida municipal fuera de uso y envases de plástico de centrales hortofrutícolas fuera de uso	Sistema de recogida municipal de residuos	Valorización interna/ Gestor autorizado				
16 01 19	Residuos plásticos no peligrosos del desguace de vehículos al final de su vida útil	Plantas de valorización de VFUs	Valorización interna/ Gestor autorizado				
17 02 03	Plásticos procedentes de la construcción, principalmente tuberías, carpintería, etc.	Residuos de construcción y demolición	Valorización interna/ Gestor autorizado				
20 01 39	Fraciones de residuos plásticos recogidas selectivamente (excepto las recogidas en el 15 01)	Plásticos RSU	Valorización interna/ Gestor autorizado				

(1) LER: Lista Europea de Residuos publicada por la decisión de la Comisión 2014/955/UE. Los residuos cuyos códigos LER aparecen marcados con un asterisco están considerados como residuos peligrosos.



2. El tratamiento de los residuos indicados en el punto anterior deberá realizarse mediante las operaciones de valorización R5, R12 o R13, según se indica en la tabla anterior, relativa a "R5 Reciclado o recuperación de otras materias inorgánicas", "Intercambio de residuos para someterlos a cualquiera de las operaciones enumeradas entre R1 y R11." y "almacenamiento de residuos en espera de cualquiera de las operaciones numeradas de R1 a R12", del anexo II de la Ley 22/2011, de 28 de julio, de residuos y suelos contaminados.
3. Las operaciones de valorización autorizadas, diferentes a las de almacenamiento y clasificación citada en la tabla anterior, son las operaciones de tratamientos destinados a los residuos plásticos de polietileno de alta densidad no peligrosos y los residuos de polipropileno no peligrosos, que consisten en molienda, lavado y secado en fracciones más pequeñas, homogéneas y limpias, todo ellos sobre suelo impermeabilizado. Para el resto de residuos, solo se autoriza la clasificación y almacenamiento antes de su entrega a gestor autorizado.
4. En general no se admitirán residuos que puedan generar molestias por olores, que contengan sustancias orgánicas o sustancias peligrosas o que generen lixiviados.
5. Los residuos admitidos bajo el código LER 15 01 02, deberá previamente a su recepción, haber sido sometidos a tratamientos de limpieza, secado y desinfección y no deberán contener ningún tipo de contaminante ni restos de materiales, especialmente orgánicos. Además, no deberán contener sustancias que generen lixiviados.
6. Los residuos de polipropileno procedentes de los residuos correspondientes al código LER 16 01 19, no serán sometidos al proceso de lavado y triturado en línea de proceso, en su lugar, estos residuos serán sometidos al desmontado y corte manual con herramientas de corte específicas (sierras de sable) para su posterior paletización a la espera de su transferencia a gestor autorizado.
7. No se autorizan operaciones de gestión de los residuos distintas a las indicadas en los apartados anteriores. Los residuos recogidos deberán entregarse a un gestor de residuos autorizado.
8. Los residuos que pudieran generar sustancias de alta volatilidad o pulverulentas, se almacenarán en depósitos estancos y cerrados, que impidan la generación de partículas.
9. La capacidad de almacenamiento de residuos vendrá dada por la distribución de las instalaciones y la superficie de la misma dedicada al almacenamiento. La instalación está compuesta por una nave de 960 m² más un patio de 192 m², con superficie pavimentada e impermeabilizada. En la nave se localizarán una zona de almacenamiento formada por 4 boxes de acopio de 20 m² cada uno, separados por muros de hormigón, una zona de almacenamiento de residuos metálicos (contenedor) de 7,75 m² y una zona de almacenamiento

de big bags para expedición de 76 m². Junto a la zona de boxes se encuentra una zona de 20 m² para el desguazado y corte de piezas de gran tamaño. La zona central de la nave está ocupada por la maquinaria encargada del lavado (bañera decantadora), la molienda y el equipo de llenado de big bags. Por su parte en el patio se ubica una zona de almacenamiento de los lodos generados durante el proceso de lavado (Depósitos estancos y cerrados de 1 m³ de capacidad, total 4 unidades) y una zona de prelavado con rejilla de recogida de aguas y arqueta decantadora.

RESIDUO	LER ⁽¹⁾	ZONA DE ALMACENAMIENTO	SUPERFICIE DESTINADA AL ALMACENAMIENTO (m ²)
Residuos plásticos (excepto embalajes)	02 01 04	Zona de almacenamiento: boxes de acopio	80 m ²
Envases de plástico, principalmente contenedores de recogida municipal fuera de uso y envases de plástico de centrales hortofrutícolas fuera de uso	15 01 02		
Residuos plásticos no peligrosos del desguace de vehículos al final de su vida útil	16 01 19		
Plásticos procedentes de la construcción, principalmente tuberías, carpintería, etc.	17 02 03		
Fracciones de residuos plásticos recogidas selectivamente (excepto las recogidas en el 15 01)	20 01 39		

10. Deberá aplicarse un procedimiento de admisión de residuos antes de su recogida. Este procedimiento deberá permitir, al titular de la instalación, asegurarse de que los residuos recogidos para su almacenamiento coinciden con los indicados en a.1 y llevar un registro de los residuos recogidos y almacenados, con el contenido indicado en el capítulo -g-. El procedimiento de admisión de residuos deberá contemplar, al menos:

- Identificar origen, productor y titular del residuo.
- Registrar el peso de los residuos, diferenciando entre el tipo de residuo.
- Inspección visual de los residuos recogidos.



11. La instalación dispondrá de medidas de seguridad que impidan el libre acceso a la misma a fin de evitar la entrada o salida de residuos fuera del procedimiento de admisión de residuos o la manipulación por parte de terceros. El registro de residuos gestionados incluirá información sobre la detección de este tipo de incidencias. Al menos, se dispondrá de vallado perimetral y control de accesos.
12. Únicamente está permitido almacenamiento en las zonas denominadas como "zonas de almacenamiento" indicadas en la tabla del apartado a.9. Debe respetarse estrictamente la ubicación y las superficies destinadas al almacenamiento de cada código LER según tabla del apartado a.9 y planos adjuntos, así como las capacidades máximas de almacenamiento de cada zona.
13. No se permitirán operaciones de molienda y desguazado fuera de las zonas de tratamiento autorizadas, según planos adjuntos. Estas zonas deberán ser cubiertas y deberán disponer de las medidas adecuadas para evitar la emisión de partículas (plásticos), así como lixiviados.
14. Mientras los residuos se encuentren en la instalación industrial, el titular de ésta estará obligado a mantenerlos en condiciones adecuadas de higiene y seguridad. A tal efecto, sin perjuicio de otras medidas que se consideren convenientes:
 - a) Las condiciones de los almacenamientos deberán evitar el arrastre de los residuos/partículas por el viento o cualquier otra pérdida de residuo o de componentes del mismo. Asimismo, deberán evitar la penetración de las aguas de lluvias.
 - b) Se almacenarán sobre solera impermeable, de fácil limpieza (sin grietas y con baja porosidad) y dentro de la nave.
 - c) Los residuos que contengan sustancias de alta volatilidad o pulverulentas, se almacenarán en depósitos estancos y cerrados, que impidan las emisiones fugitivas de líquidos o gases, incluyendo malos olores.
 - d) Deberán habilitarse las correspondientes áreas de almacenamiento de los residuos en función de su tipología, clasificación y compatibilidad.
15. Como medida de prevención, se maximizará la distancia entre los almacenamientos de los residuos que presenten incompatibilidad química y física.
16. Todos los residuos que puedan descomponerse generando olores (materia orgánica, plásticos o cartones) o puedan generar olores por otros motivos, deberán estar almacenados en contenedores cerrados para evitar dichas molestias.



17. Además, en caso de que derivasen problemas asociados a la generación de olores la Dirección General de Sostenibilidad podrá requerir al titular de la instalación la realización de muestreos y análisis de concentración de olor mediante olfatometría dinámica, u otra técnica que cuente con análogo reconocimiento técnico; así como la implementación de medidas correctoras para evitar molestias por olores debidas al funcionamiento de la planta.
18. Los residuos no peligrosos recogidos por la instalación no podrán almacenarse por un tiempo superior a dos años, si su destino final es la valorización, o a un año, si su destino final es la eliminación. Mientras que los residuos peligrosos no podrán almacenarse por un tiempo superior a seis meses. Ello de conformidad con lo dispuesto en la Ley 22/2011, de 28 de julio, de residuos y suelos contaminados.
19. En el caso de que excepcionalmente, junto con los residuos autorizados a gestionar conforme al apartado a.1, se recogiese residuos peligrosos no autorizado a recoger, así como todos los residuos peligrosos autorizados, estos deberán envasarse, etiquetarse y almacenarse conforme a lo establecido en los artículos 13, 14 y 15 del Real Decreto 833/1988, de 20 de julio, por el que se aprueba el Reglamento para la ejecución de la Ley 20/1986, básica de residuos tóxicos y peligrosos. El tiempo máximo para el almacenamiento de residuos peligrosos no podrá exceder de seis meses.

Deberá habilitarse las correspondientes áreas de almacenamiento de los residuos en función de su tipología, clasificación y compatibilidad. Deberán ser áreas cubiertas y de solera impermeable, que conducirá posibles derrames a arquetas de recogida estanca o medidas de eficacia similar; su diseño y construcción deberá cumplir cuanta prescripción técnica y condición de seguridad establezca la normativa vigente en la materia.

20. Conforme al proyecto básico aportado junto con la solicitud de autorización ambiental unificada, no se permite el almacenamiento de residuos sobre terreno natural. Tampoco se permite el almacenamiento de residuos en el exterior de la nave a excepción de los permitidos expresamente en el apartado b.1.

b) Medidas relativas a la prevención, minimización, almacenamiento, gestión y control de los residuos generados en la actividad

1. Los residuos que se generarán por la actividad de la instalación industrial son los siguientes:

CÓDIGO LER (1)	RESIDUO	ORIGEN	CANTIDAD ANUAL ESTIMADA	ZONA DE ALMACENAMIENTO Y CAPACIDAD	DESTINO GESTIÓN
20 03 04	Aguas residuales de aseos	Aseos y vestuarios	-	-	Vertido a la red de saneamiento municipal



CÓDIGO LER (1)	RESIDUO	ORIGEN	CANTIDAD ANUAL ESTIMADA	ZONA DE ALMACENAMIENTO Y CAPACIDAD	DESTINO GESTIÓN
19 12 12	Aguas de prelavado en patio exterior	Zona de prelavado en el patio exterior	Ocasional	-	Vertido a red de saneamiento, previo paso por arenoso y decantador/separador de grasas.
19 12 12	Aguas de lavado de residuos plásticos	Bañera decantadora	200 m ³ /año	4 depósitos de polietileno de 1 m ³ cada uno en patio	Gestor autorizado
20 01 33*	Pilas	Oficinas	Ocasional	Recipiente estanco de polietileno de 5 litros en oficina	Gestor autorizado
20 01 21*	Tubos fluorescentes	Oficinas	Ocasional	Cubeto de polietileno de 200 litros en oficina	Gestor autorizado
08 03 18	Tinta o tonos de impresora	Oficinas	Ocasional	Cubeto de polietileno de 30 litros en oficina	Gestor autorizado
20 01 01	Papel y cartón	Oficinas	Ocasional	Contenedor municipal	Recogida municipal
19 12 02	Metales férreos	Tratamiento previo de los plásticos (desguazado y corte de piezas)	5.000 kg	Zona de almacenamiento de metales. Contenedor dentro de nave. Superficie 6 m ³	Gestor autorizado
19 12 03	Metales no férreos	Tratamiento previo de los plásticos (desguazado y corte de piezas)			
19 02 06	Lodos de tratamientos físico-químicos	Lodos de decantador	Ocasional	Arqueta decantadora	Gestor autorizado

(1) LER: Lista Europea de Residuos publicada por la decisión de la Comisión 2014/955/UE. Los residuos cuyos códigos LER aparecen marcados con un asterisco están considerados como residuos peligrosos.



2. Mientras los residuos se encuentren en la instalación industrial, el titular de ésta estará obligado a mantenerlos en condiciones adecuadas de higiene y seguridad. En particular:
 - a) Las condiciones de los almacenamientos deberán evitar el arrastre de los residuos/partículas por el viento o cualquier otra pérdida de residuo o de componentes del mismo.
 - b) Se almacenarán sobre solera impermeable.
 - c) El almacenamiento temporal de residuos peligrosos se efectuará en zonas cubiertas y con pavimento impermeable.
 - d) Para aquellos residuos peligrosos que, por su estado físico, líquido o pastoso, puedan generar lixiviados o dar lugar a vertidos, se dispondrá de cubetos de retención o sistema equivalente, a fin de garantizar la contención de eventuales derrames. Dichos sistemas serán independientes para aquellas tipologías de residuos cuya posible mezcla en caso de derrame suponga aumento de su peligrosidad o mayor dificultad de gestión.
 - e) Los residuos peligrosos generados en las instalaciones deberán envasarse, etiquetarse y almacenarse conforme a lo establecido en los artículos 13, 14 y 15 del Real Decreto 833/1988, de 20 de julio, por el que se aprueba el Reglamento para la ejecución de la Ley 20/1986, básica de residuos tóxicos y peligrosos.
 - f) Se instalarán los equipos y agentes de extinción de incendios requeridos por los organismos competentes en materia de seguridad contra incendios en establecimientos industriales.
3. El almacenamiento del residuo 19 12 12 (Aguas de lavado de residuos plásticos) se almacenará en depósito estanco y cerrado que evite la emisión de olores. También se dispondrá de un sistema de recogida de posibles vertidos accidentales con arqueta decantadora.
4. No se mezclarán residuos peligrosos de distinta categoría, ni con otros residuos no peligrosos, sustancias o materiales. La mezcla incluye la dilución de sustancias peligrosas.
5. Los residuos no peligrosos no podrán almacenarse por un tiempo superior a dos años, si su destino final es la valorización, o a un año, si su destino final es la eliminación. Mientras que los residuos peligrosos no podrán almacenarse por un tiempo superior a seis meses. Ello de conformidad con lo dispuesto en la Ley 22/2011, de 28 de julio, de residuos y suelos contaminados.



c) Medidas relativas a la prevención, minimización y control de las emisiones contaminantes a la atmósfera

1. El principal contaminante generado por la actividad lo constituyen las partículas emitidas en los siguientes focos difusos.

Foco de emisión		Clasificación RD 100/2011			Proceso asociado
N.º	Denominación	Tipo de foco	Grupo	Código	
1	Molino triturador	Confinado y sistemático	-(2)	09 10 09 52	Trituración plásticos
2	Emisión de polvo en la carga, descarga y almacenamiento de materiales pulverulentos	Difuso y sistemático	-(2)	09 10 09 52	Almacenamiento, carga y descarga de plásticos

2. Las emisiones de partículas serán tales que permitan en todo momento el cumplimiento de los criterios de calidad del aire establecidos por el Real Decreto 102/2011, de 28 de enero, relativo a la mejora de la calidad del aire. De esta forma nunca no se generarán emisiones que puedan originar, en el exterior de la parcela en la que se ubica la actividad objeto de esta autorización, valores de concentración de partículas en aire ambiente por encima del siguiente valor:

Contaminante	Valor Límite de Inmisión
Partículas PM ₁₀	50 µg/Nm ³ (valor medio diario)

3. Para el foco 1 se adoptarán la siguiente medida correctora:

Foco	Medida correctora asociada
1	El molino triturador deberá ubicarse en el interior de la nave y en caso de ser necesario, adoptar medidas para evitar que las partículas sean arrastradas por el viento. Estas medidas serían cintas transportadoras cubiertas, molino triturador cerrado y sistemas de aspiración de partículas.



4. Los acopios de residuos serán dentro de nave, en contenedores, big bags o cualquier otro sistema equivalente.
5. Los acopios, se ubicarán en los lugares más protegidos del viento o con medidas para protegerlos del viento y con una separación suficiente de los límites de la instalación.
6. El equipo de triturado de plásticos deberá instalarse en el interior de nave cerrada. Las cintas transportadoras serán cerradas, y en caso de ser necesario se podrá imponer como medida correctora, la incorporación de un sistema de aspiración de polvo en el equipo de trituración o que este sea completamente cerrado.
7. Las emisiones de estos focos no provocarán en ningún caso la superación de los valores límites de contaminantes establecidos por el Real Decreto 102/2011, de 28 de enero, relativo a la mejora de la calidad del aire.

d) Medidas de protección y control de las aguas, del suelo y de las aguas subterráneas

1. La actividad de almacenamiento de residuos que se autoriza no generará vertidos líquidos residuales. Para el caso de posibles vertidos accidentales la instalación posee un sistema de recogida de vertidos canalizados a un separador de hidrocarburos, seguido de una arqueta toma de muestras.

La recogida de aguas pluviales será canalizada a la red de saneamiento general de la que posee la propia instalación que la dirigirá a la red de saneamiento municipal. Previo al vertido a la red de saneamiento municipal se instalará una arqueta toma de muestras.

2. La red de recogida de vertidos de aguas residuales, que dispondrá de arqueta decantadora y arqueta toma de muestras previo vertido a la red de saneamiento municipal, dará servicio a la zona de prelavado de plásticos no peligrosos que está situada en el patio bajo cubierta de chapa y que dispondrá de una pendiente de 2%, murete perimetral, y una rejilla perimetral para la recogida de aguas de lavado de residuos plásticos no peligrosos. Este sistema deberá evitar que las aguas residuales lleguen a la red de saneamiento del patio antes de ser tratadas.

Del mismo modo esta red, dará servicio a posibles vertidos accidentales que se produjeran en la zona de almacenamiento de las aguas residuales generadas por la bañera-decantadora, que se almacenan en el propio patio, bajo cubierta de chapa y en contenedores estancos y cerrados, tipo GRG de 1 m³ cada uno.

En todas estas zonas el suelo será hormigonado e impermeable y los residuos serán almacenados en contenedores con las características necesarias para el tipo de material que almacenen.



3. Con respecto a la bañera-decantadora de plásticos no peligrosos que se encuentra en el interior de la nave, esta dispondrá de un cubeto de poliéster reforzado de fibra de vidrio, acoplado bajo la propia bañera decantadora que evitará el derrame de posibles vertidos accidentales de dicha bañera, y la entrada de los mismos en las conducciones de la red de saneamiento de la nave. Los posibles vertidos recogidos en este cubeto se almacenarán en contenedores GRG para la posterior recogida por gestor autorizado.
4. El local debe disponer de suministro de agua potable independiente, así como de la correspondiente red de evacuación de aguas fecales y residuales con su correspondiente conexión a la red de alcantarillado público.
5. Al objeto de prevenir vertidos no autorizados a la red de saneamiento, todos los residuos que contengan fluidos se almacenarán sobre pavimento impermeable, cuyo diseño asegure la retención y recogida de fugas de fluidos.
6. Deberá contar con la licencia municipal de vertidos.
7. La limpieza de la nave será en seco para evitar el vertido de aguas residuales a la red de saneamiento municipal.

e) Medidas relativas a la prevención, minimización y control de las emisiones sonoras desde la instalación

1. A continuación, se muestra la identificación de fuentes sonoras más significativas de la actividad:

IDENTIFICACIÓN DE FOCOS DE EMISIÓN DE RUIDOS Y VIBRACIONES			
N.º	Denominación	Zona/ ubicación	Nivel de emisión, dB (A)
1	Centrifuga separadora de líquidos y sólidos	Zona de molienda	105
2	Molino triturador	Zona de molienda	90
3	Sierra de sable	Zona de desguazado	99



2. Deberá en todo momento cumplir con los niveles sonoros máximos permitidos según lo indicado en el decreto 19/1997, de 4 de febrero, de Reglamentación de Ruidos y Vibraciones. Para ello deberá establecer las medidas de atenuación adecuadas en caso de ser necesarias.
3. La actividad desarrollada no superará los objetivos de calidad acústica ni los niveles de ruido establecidos como valores límite en el Real Decreto 1367/2007, de 19 de octubre, por el que se desarrolla la Ley 37/2003, de 17 de noviembre, del Ruido, en lo referente a zonificación acústica, objetivos de calidad y emisiones acústicas.
4. El horario de trabajo será diurno.

f) Medidas relativas a la prevención, minimización y control de las Contaminación lumínica

1. Según la documentación aportada las instalaciones disponen de dos luminarias de 80 W cada uno. Esto hace un total de 160 W, por lo que estarían exentas de la aplicación del R.D. 1890/2008, de 14 de noviembre, ya que tiene instalados menos de 1 kW de potencia.
2. El horario de funcionamiento será horario diurno.

g) Plan de ejecución

1. En el caso de que el proyecto, instalación o actividad no comenzará a ejecutarse o desarrollarse en el plazo de 5 años, a partir de la fecha de otorgamiento de la AAU, la DGS, previa audiencia del titular, acordará la caducidad de la AAU, conforme a lo establecido en el artículo 63 de la Ley 16/2015, de 23 de abril.
2. Dentro del plazo indicado en el apartado anterior, el titular de la instalación deberá remitir a la DGS solicitud de inicio de la actividad según lo dispuesto en el artículo 19 de la Ley 16/2015, de 23 de abril, con la documentación citada en dicho artículo, y en particular:
 - a) La documentación que indique y acredite qué tipo de gestión y qué gestores autorizados se harán cargo de los residuos generados por la actividad con el fin último de su valoración o eliminación.
 - b) El certificado de cumplimiento de los requisitos de ruidos establecido en el artículo 26 del Decreto 19/1997, de 4 de febrero, de reglamentación de ruidos y vibraciones.
 - c) Autorización de vertidos del Ayuntamiento.
 - d) Licencia de obra.



h) Vigilancia y seguimiento

Residuos gestionados (repcionados y almacenados)

1. El titular de la instalación deberá llevar un registro electrónico o documental de las operaciones de recogida, almacenamiento y distribución de residuos realizadas en el que figuren, al menos, los siguientes datos:
 - a) Cantidad de residuos, por tipos de residuos.
 - b) Código de identificación de los residuos (código LER).
 - c) Poseedor en origen, transportista y medio de transporte de los residuos recogidos.
 - d) Fecha de recepción y tiempo de almacenamiento.
 - e) Gestor autorizado al que se entregan los residuos.

Esta documentación estará a disposición de la DGS y de cualquier administración pública competente en la propia instalación. La documentación referida a cada año natural deberá mantenerse durante los tres años siguientes. Sin embargo, el registro electrónico deberá mantenerse mientras dure la actividad.

2. El titular de la instalación deberá contar con documentación que atestigüe cada salida de residuos desde su instalación a un gestor autorizado.
3. El titular de la instalación deberá presentar, con una frecuencia anual y antes del 1 de marzo, una memoria anual de las actividades de gestión de residuos del año anterior.

i) Medidas a aplicar en situaciones anormales de explotación

1. En caso de superarse los valores límite de contaminantes o de incumplirse alguno de los requisitos establecidos en esta resolución, el titular de la instalación industrial deberá:
 - a) Comunicarlo a la DGS en el menor tiempo posible mediante los medios más eficaces a su alcance, sin perjuicio de la correspondiente comunicación por escrito adicional.
 - b) Adoptar las medidas necesarias para volver a la situación de cumplimiento en el plazo más breve posible y, cuando exista un peligro inminente para la salud de las personas o el medio ambiente, suspender el funcionamiento de la instalación hasta eliminar la situación de riesgo.
2. El titular de la instalación industrial dispondrá de un plan específico de actuaciones y medidas para las situaciones referidas en el apartado anterior.



Paradas temporales y cierre:

3. En el caso de paralización definitiva de la actividad o de paralización temporal por plazo superior a dos años, el titular de la AAU deberá entregar todos los residuos existentes en la instalación industrial a un gestor autorizado conforme a la Ley 22/2011, de 28 de julio; y dejar la instalación industrial en condiciones adecuadas de higiene medio ambiental.
4. La finalización o la interrupción voluntaria por más de tres meses de la actividad deberá ser comunicada por el titular.

El condicionado indicado anteriormente se emite sin perjuicio del cumplimiento de cualquier normativa que le sea de aplicación al desarrollo de la actividad.

j) Prescripciones finales

1. Según el artículo 17 de la Ley 16/2015, de 23 de abril, de protección ambiental de la Comunidad Autónoma de Extremadura, la Autorización Ambiental Unificada objeto del presente informe tendrá una vigencia indefinida, sin perjuicio de la necesidad de obtener o renovar las diversas autorizaciones sectoriales que sean pertinentes para el ejercicio de la actividad en los periodos establecidos en esta ley y en la normativa reguladora vigente.
2. El titular de la instalación deberá comunicar a la DGS cualquier modificación que se proponga realizar en la misma según se establece en el artículo 20 de la Ley 16/2015, de 23 de abril, de protección ambiental de la Comunidad Autónoma de Extremadura.
3. El titular de la instalación deberá comunicar a la Dirección General de Sostenibilidad el inicio, la finalización y la interrupción voluntaria, por más de tres meses, de la actividad.
4. Se dispondrá de una copia de la presente resolución en el mismo centro a disposición de los agentes de la autoridad que lo requieran.
5. La presente AAU podrá ser revocada por incumplimiento de cualquiera de sus condiciones.
6. El incumplimiento de las condiciones de la resolución constituye una infracción que irá de leve a grave, según el artículo 131 de la Ley 16/2015, de 23 de abril, de protección ambiental de la Comunidad Autónoma de Extremadura.
7. Transcurrido el plazo de vigencia de cualquiera de las autorizaciones sectoriales autonómicas incluidas en la autorización ambiental unificada, aquellas deberán ser renovadas y, en su caso, actualizadas por periodos sucesivos según se recoge en el artículo 29 del Decreto 81/2011, de 20 de mayo.



8. Contra esta resolución, que no pone fin a la vía administrativa, el interesado podrá interponer recurso de alzada de conformidad con lo establecido en los artículos 112, 115, 121 y 122 de la Ley 39/2015, de 1 de octubre, del Procedimiento Administrativo Común de las Administraciones Públicas, ante la consejera para la Transición Ecológica y Sostenibilidad, en el plazo de un mes a contar desde el día siguiente al de la notificación de la presente resolución.

Transcurrido dicho plazo, únicamente podrá interponerse recurso contencioso-administrativo, sin perjuicio, en su caso, de la procedencia del recurso extraordinario de revisión.

No se podrá interponer recurso contencioso-administrativo hasta que sea resuelto expresamente o se haya producido la desestimación presunta del recurso de reposición interpuesto.

Mérida, 14 de junio de 2021.

El Director General de Sostenibilidad,

JESÚS MORENO PÉREZ

**ANEXO I****DESCRIPCIÓN DEL PROYECTO**

Actividad:

La actividad principal será la valorización de residuos plásticos no peligrosos.

- Categoría Ley 16/2015: categorías 9.1 del anexo II, relativas a "Instalaciones para la valorización y eliminación, en lugares distintos de los vertederos, de residuos de todo tipo, no incluidas en el anexo I" y en la categoría 9.3. del Anexo II la Ley 16/2015, de 23 de abril, relativa a "instalaciones gestión de residuos mediante almacenamiento de los mismos, con carácter previo a su valorización o eliminación, excepto los puntos limpios".
- Actividad: Gestión de residuos plásticos no peligrosos. En estas instalaciones se realiza la gestión de los residuos plásticos no peligrosos mediante almacenamiento, molienda y lavado de los mismos para su posterior almacenamiento en big bags a la espera de ser retirados por gestores autorizados de residuos.
- Residuos que pretende gestionar:

Residuo	Código LER
Residuos plásticos (excepto embalajes)	02 01 04
Envases de plástico, principalmente contenedores de recogida municipal fuera de uso y envases de plástico de centrales hortofrutícolas fuera de uso	15 01 02
Residuos plásticos no peligrosos del desguace de vehículos al final de su vida útil	16 01 19
Plásticos procedentes de la construcción, principalmente tuberías, carpintería, etc	17 02 03
Fracciones de residuos plásticos recogidas selectivamente (excepto las recogidas en el 15 01)	20 01 39

- Ubicación: La actividad se ubicará en Villafranca de los Barros, concretamente en calle Pintores, 40, del Polígono Industrial los Varales, con referencia catastral 0519703QC-3701N0001RA. Las instalaciones se ubican en una parcela de 2.103 m² y posee una nave de 960 m² más un patio de 192 m².



Coordenadas: X=730.402

Y=4.271.773

Huso 29

- Infraestructuras, instalaciones y maquinaria:

- Nave de almacenamiento y proceso hormigonada e impermeabilizada, 960 m²
- Patio hormigonad e impermeabilizado, 192 m²
- 4 boxes de hormigón para acopio, de 20 m² cada uno
- 1 box de hormigón para desguazado, 20 m²
- Zona de prelavado de residuos plásticos no peligrosos, en patio y bajo cubierta, 20 m²
- Zona de acopio de big bags, 76 m²
- Zona de almacenamiento de metales, 7,75 m²
- Zona de oficinas, 30 m²
- Zona de aseos y vestuarios, 42 m²
- Maquinaria de proceso productivo (molino triturador, balsa decantadora, centrifuga sistemas de transporte neumático y equipo de llenado de big bags)
- Res de saneamiento separativa
- Red de suministro de agua
- Red de suministro de energía eléctrica (Potencia instalada total 80.000 kW)
- Red de telecomunicaciones
- Instalación contra incendios
- Instalaciones de climatización



ANEXO II

PLANOS



Figura 1. Plano en planta de las instalaciones



Figura 2. Plano de maquinaria de procesos

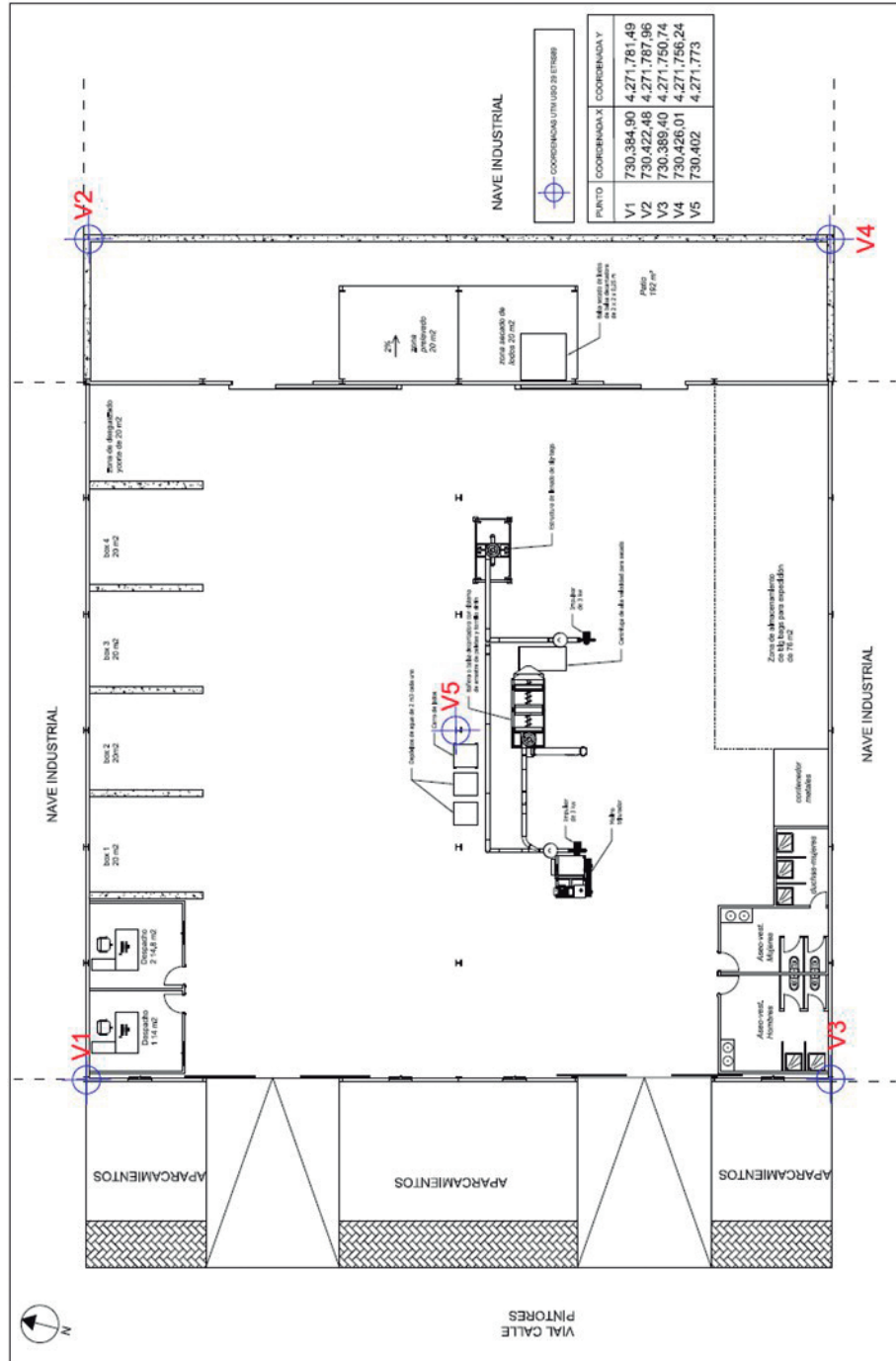

RESOLUCIÓN de 15 de junio de 2021, de la Dirección General de Sostenibilidad, en el procedimiento de autorización ambiental integrada para el proyecto de modificación sustancial de la instalación de aceites vegetales, promovido por Consorcio Oleícola Extremeño, SL, en el término municipal de Mérida. (2021061879)

ANTECEDENTES DE HECHO

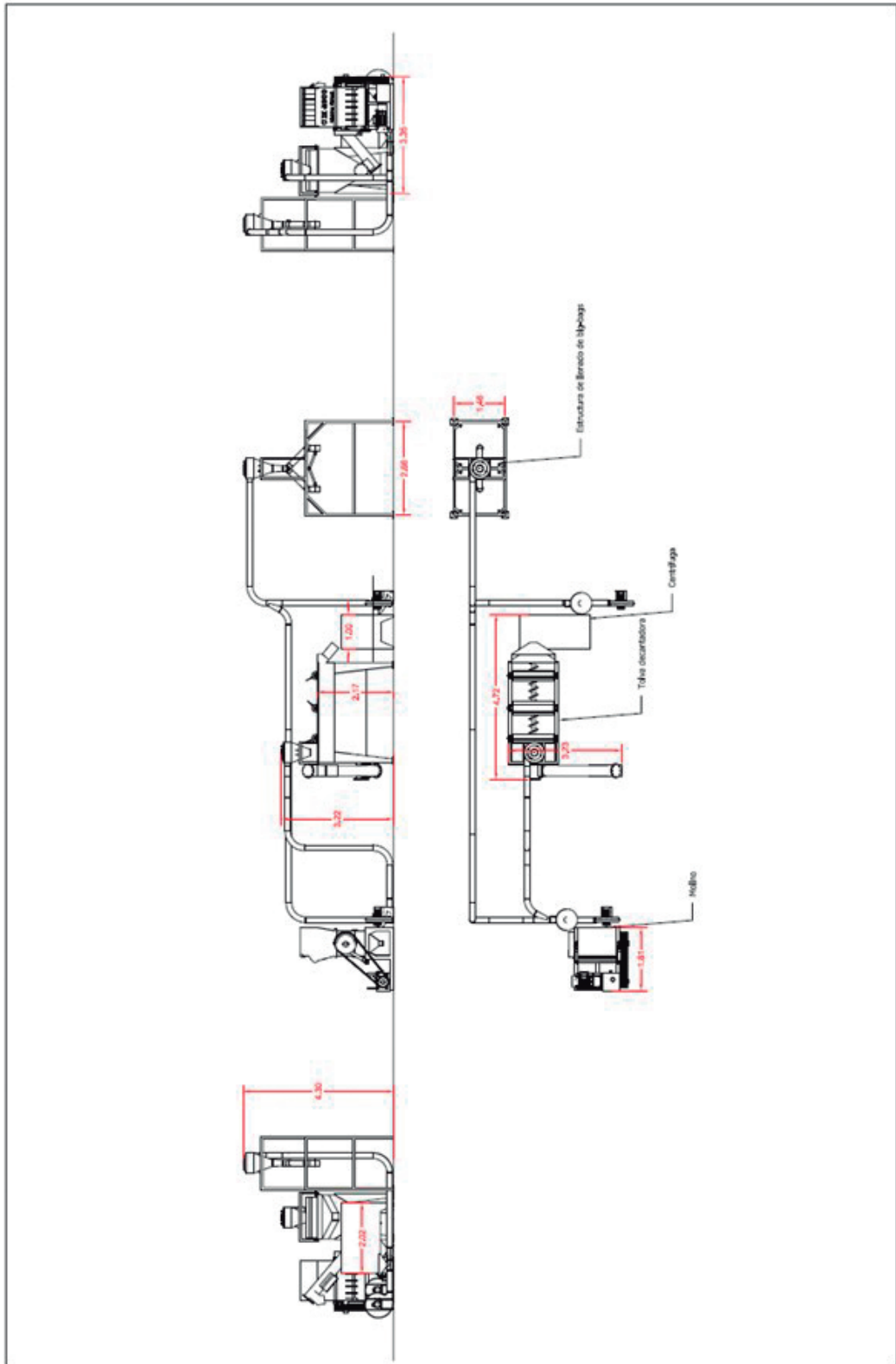
Primero. Con fecha 14 de agosto de 2019 tiene entrada en el Registro Único de la Junta de Extremadura, la solicitud de Autorización Ambiental Integrada para el proyecto de modificación sustancial de la instalación de extracción de aceites vegetales, promovido por Consorcio Oleícola Extremeño, SL, con CIF B-****2787.

Sin embargo, a efectos de lo establecido en el artículo 13.3 de la Ley 16/2015, de 23 de abril, de protección ambiental, la certificación del pago de la tasa correspondiente a este procedimiento no se recibió hasta el 23 de diciembre de 2020; y la documentación precisa para evacuar el trámite de información pública de conformidad con el artículo 16 del texto refundido de la Ley de prevención y control integrados de la contaminación, aprobado por el Real Decreto Legislativo 1/2016, de 16 de diciembre, no se completó hasta el 17 de febrero de 2021.

Segundo. La actividad se encuentra dentro del ámbito de aplicación de la Ley 16/2015, de 23 de abril, de protección ambiental de la C.A. de Extremadura; en las siguientes categorías: en el grupo 3.4.b. de su anexo I, relativo a "Instalaciones de combustión con una potencia térmica nominal total igual o superior a 50 MW; en particular, instalaciones de cogeneración, calderas, generadores de vapor o cualquier otro equipamiento o instalación de combustión existente en una industria, sea ésta o no su actividad principal"; y en los grupos 3.2.b., 9.1., 9.3. y 10.1, de su anexo II, correspondientes a "Instalaciones para tratamiento y transformación, diferente al mero envasado, de las siguientes materias primas, tratadas o no previamente, destinadas a la fabricación de productos alimenticios o piensos a partir de: b) Material prima vegetal, sea fresca, congelada, conservada, precocinada, deshidratada o completamente elaborada, de una capacidad de producción de productos acabados igual o inferior a 300 toneladas por día o 600 toneladas por día en caso de que la instalación funcione durante un periodo no superior a 90 días consecutivos en un año cualquiera, y superior a 20 toneladas por día"; "Instalaciones para la valorización o eliminación, en lugares distintos de los vertederos, de residuos de todo tipo, no incluidas en el anexo I."; "Instalaciones de gestión de residuos mediante almacenamiento de los mismos, con carácter previo a su valorización o eliminación, excepto los puntos limpios." e "Instalaciones no incluidas en el anexo I y que emplean compuestos orgánicos volátiles en el desarrollo de su actividad con una capacidad de consumo de compuestos orgánicos volátiles superior a 5 toneladas al año", respectivamente.



Tercero. La actividad se emplaza en el Parque Industrial Sur de Extremadura, parcela I-52, en el término municipal de Mérida (Badajoz); ocupando una superficie de 54.390 m². Las características esenciales de la actividad están descritas en el anexo I de la presente resolución.

Cuarto. Con fecha 17 de febrero de 2021, la Dirección General de Sostenibilidad acuerda aplicar la tramitación de urgencia para el procedimiento de AAI del proyecto de modificación sustancial de la instalación industrial titularidad de Consorcio Oleícola Extremeño, SL, conforme a lo previsto en los artículos 33 y 35.1 de la Ley 39/2015, de 1 de octubre, del Procedimiento Administrativo Común de las Administraciones Públicas.

Quinto. En cumplimiento de lo establecido en el artículo 16 del texto refundido de la Ley de prevención y control integrados de la contaminación, aprobado por el Real Decreto Legislativo 1/2016, de 16 de diciembre, mediante anuncio de 18 de febrero de 2021 (DOE número 38, de 25 de febrero de 2021) se somete a información pública la solicitud de autorización ambiental integrada para el proyecto de modificación sustancial de la actividad de extracción de aceites vegetales, cuyo titular es Consorcio Oleícola Extremeño, SL, en el término municipal de Mérida. Dentro del periodo de 15 días hábiles de información pública no se reciben alegaciones.

Sexto. Mediante escrito de fecha 22 de marzo de 2021 se solicita al Ayuntamiento de Mérida el informe referido en el artículo 18 del texto refundido de la Ley de prevención y control integrados de la contaminación, aprobado por el Real Decreto Legislativo 1/2016, de 16 de diciembre.

El Ayuntamiento de Mérida contesta mediante escrito de fecha 29 de marzo de 2021, en el que el Director General de Urbanismo de dicho Ayuntamiento informa lo siguiente: "El proyecto presentado para la modificación sustancial de la AAI en "Extractor de aceite en Almazara extracción de aceites vegetales, concretamente aceite de oliva virgen, aceite de orujo de oliva, aceite de granilla de uva y aceite de semillas oleaginosas, colza, soja y girasol", según los datos aportados, se considera compatible urbanísticamente en la parcela del Polígono Industrial PIR Expacio, Parcela I-52, a los efectos del artículo 71.3 de la Ley 16/2015, de 23 de abril, de protección ambiental de la Comunidad Autónoma de Extremadura, modificado por la Ley 8/2019, de 5 de abril, para una Administración más ágil en la Comunidad Autónoma de Extremadura.

En relación con los vertidos de dicha instalación, con carácter previo a la autorización definitiva, deberán aportar justificante de la concesión de autorización de vertidos por parte de este Ayuntamiento a esta nueva actividad, en base a la Ordenanza Reguladora del Servicio de Alcantarillado, Vertidos y Depuración de Aguas Residuales del Ayuntamiento de Mérida y de acuerdo con valores límite de emisión que se indican en el Proyecto de Interés Regional en su apartado IX.3.9. Condiciones higiénico sanitarias y medio ambientales."



Séptimo. El 9 de abril de 2021, la Dirección General de Sostenibilidad resuelve formular informe de impacto ambiental para este proyecto (expediente IA19/1386); resolución que se incluye como anexo II de la AAI.

Octavo. A los efectos previstos en el artículo 20 del Real Decreto Legislativo 1/2016, de 16 de diciembre, y en el artículo 82 de la Ley 39/2015, de 1 de octubre, de Procedimiento Administrativo Común de las Administraciones Públicas, la Dirección General de Sostenibilidad se dirigió, mediante escritos registrados de salida con fecha 13 de abril de 2021, a los interesados con objeto de proceder al trámite de audiencia a los interesados.

Con fecha de registro de entrada 10 de mayo de 2021, el promotor del proyecto presenta escrito de alegaciones, cuyas consideraciones han sido tenidas en cuenta en la resolución del presente procedimiento administrativo.

FUNDAMENTOS DE DERECHO

Primero. Es órgano competente para la resolución del presente procedimiento la Dirección General de Sostenibilidad de la Consejería para la Transición Ecológica y Sostenibilidad, en virtud de lo dispuesto en el artículo 15 de la Ley 16/2015, de 23 de abril, de protección ambiental de la Comunidad Autónoma de Extremadura y de conformidad con el artículo 31.3 del Decreto 87/2019, de 2 de agosto, por el que se establece la estructura orgánica básica de la Administración de la Comunidad Autónoma de Extremadura.

Segundo. En aplicación del Real Decreto 463/2020, de 14 de marzo, por el que se declara el estado de alarma para la gestión de la situación de crisis sanitaria ocasionada por el Covid-19 y del Real Decreto 537/2020, de 22 de mayo, por el que se prorroga el estado de alarma, el plazo máximo para resolver este procedimiento, así como los plazos concedidos a los interesados y los previstos para los distintos trámites administrativos que se hubieran iniciado con anterioridad a la declaración del estado de alarma y que no hubieran finalizado en aquel momento han estado suspendidos desde el 14 de marzo de 2020 hasta el 1 de junio de 2020, fecha en que se reanuda el cómputo de dichos plazos.

Tercero. Conforme a lo establecido en el artículo 9 del Real Decreto Legislativo 1/2016, de 16 de diciembre, por el que se aprueba el texto refundido de la Ley de prevención y control integrados de la contaminación, se somete a autorización ambiental integrada la construcción, montaje, explotación, traslado o modificación sustancial de las instalaciones en las que se desarrolle alguna de las actividades que se incluyen en el anejo 1 del citado Real Decreto Legislativo.

A la vista de los anteriores Antecedentes de Hecho, Fundamentos de Derecho y propuesta de resolución, habiéndose dado debido cumplimiento a todos los trámites previstos legalmente,



y en virtud de lo dispuesto en el artículo 3.2. del Real Decreto Legislativo 1/2016, de 16 de diciembre, que establece que la autorización ambiental integrada deberá incluir un condicionado por la que se permite, a los efectos de la protección del medio ambiente y de la salud de las personas, explotar la totalidad o parte de una instalación, bajo determinadas condiciones destinadas a garantizar que la misma cumple el objeto y las disposiciones de esta ley; la Dirección General de Sostenibilidad,

RESUELVE

Otorgar la autorización ambiental integrada a favor de Consorcio Oleícola Extremeño, SL, con CIF B-****2787, para el proyecto de modificación sustancial de la instalación de extracción de aceites vegetales, en el término municipal Mérida (Badajoz), a los efectos recogidos en el Real Decreto Legislativo 1/2016, de 16 de diciembre, por el que se aprueba el texto refundido de la Ley de prevención y control integrados de la contaminación y la Ley 16/2015, de 23 de abril, de protección de la Comunidad Autónoma de Extremadura, señalando que en el ejercicio de la actividad se deberá cumplir el condicionado ambiental fijado en la presente resolución y el recogido en la documentación técnica entregada, excepto en lo que ésta contradiga a esta autorización, sin perjuicio de las prescripciones de cuantas normativas sean de aplicación a la actividad de referencia en cada momento. El n.º de expediente de la autorización es el AAI19/015.

La presente resolución deja sin efecto y sustituye en su totalidad a las siguientes resoluciones:

- Resolución de 29 de diciembre de 2014, de la Dirección General de Medio Ambiente por la que se otorga autorización ambiental unificada al proyecto de almazara promovida por Consorcio Oleícola Extremeño, SL, en el término municipal de Mérida (Badajoz). (Expediente AAU14/115).
- Resolución de 26 de junio de 2015, de la Dirección General de Medio Ambiente por la que se otorga autorización ambiental unificada al proyecto de extractora de aceite en almazara promovida por Consorcio Oleícola Extremeño, SL, en el término municipal de Mérida (Badajoz). (Expediente AAU15/003).
- Resolución de 27 de abril de 2016, de la Consejería de Medio Ambiente y Rural, Políticas Agrarias y Territorio que modifica la Resolución de 26 de junio de 2015, por la que se otorgó autorización ambiental unificada para el proyecto de extractora de aceite en almazara promovido por Consorcio Oleícola Extremeño, SL, en el término municipal de Mérida. (Modificación no sustancial del expediente AAU15/003).
- Resolución de 9 de enero de 2017, de la Consejería de Medio Ambiente y Rural, Políticas Agrarias y Territorio que modifica por segunda vez la Resolución de 26 de junio de 2015, por la que se otorgó autorización ambiental unificada para el proyecto de extractora



de aceite en almazara promovido por Consorcio Oleícola Extremeño, SL, en el término municipal de Mérida. (Modificación no sustancial del expediente AAU15/003).

- Resolución de 13 de junio de 2019, de la Dirección General de Medio Ambiente por la que se otorga autorización ambiental unificada al proyecto de instalación y puesta en marcha de una línea de preparación de semillas oleaginosas en extractora de aceite promovido por Consorcio Oleícola Extremeño, SL, en el término municipal de Mérida. (Expediente AAU18/093).
- Resolución de 9 de julio de 2020 de la Dirección General de Sostenibilidad de la Consejería para la Transición Ecológica y Sostenibilidad, por la que se procede a la modificación de oficio de la autorización ambiental unificada titularidad de Consorcio Oleícola Extremeño, SL, correspondiente a las instalaciones de la planta extractora de aceite en almazara, ubicadas en las parcelas I-51 e I-52A del Polígono Industrial "Espacio Mérida". (Modificación de oficio del expediente AAU15/003).

CONDICIONADO DE LA AUTORIZACIÓN AMBIENTAL INTEGRADA

-a- Medidas relativas a los residuos gestionados por la actividad

1. Los residuos cuyo tratamiento, mediante las operaciones recogidas en el apartado a.2, se autoriza son los siguientes:

RESIDUO	ORIGEN	CÓDIGO LER	CANTIDAD ANUAL (Tn)	Almacenamiento
Orujo graso húmedo (OGH)	Material que contiene los restos orgánicos de la aceituna molturada y una cantidad de agua variable, y es obtenido de los sistemas con centrifugación de dos fases. También es denominado alperujo o alpeorujo.	02 03 01	200.000	6 tanques de 9.000 m ³ cada uno
Orujo graso seco (OGS)	Orujo graso húmedo que ha sido sometido a un secado mediante el uso de corriente de aire a altas temperaturas, con el objeto de reducir notablemente el contenido inicial de agua que presenta.	02 03 04	70.000: 53.350 procedentes de las instalaciones de secado de la industria y 16.650 restantes, procedentes de terceros.	Nave de dimensiones 55x25x13,5 m ³ cubierta e impermeabilizada con una capacidad de almacenamiento de 6.000 Tn
Granilla de uva	Residuo sólido procedente de las plantas de tratamiento de orujo de uva, con un porcentaje de humedad del 8 % y un contenido graso del 16 %.	02 07 01	5.000	Nave de dimensiones 37x27x8 m ³ cubierta e impermeabilizada con una capacidad de 3.000 Tn

(1) LER: Lista Europea de Residuos publicada por la Decisión 2014/955/UE.



2. El tratamiento de los residuos indicados en el punto anterior deberá realizarse mediante las siguientes operaciones de valorización del anexo II de la Ley 22/2011, de 28 de julio, de residuos y suelos contaminados:

R3, relativa a "Reciclado o recuperación de sustancias orgánicas que no se utilizan como disolventes (incluidos el compostaje y otros procesos de transformación biológica)". La operación de valorización del OGS y de la granilla de uva consistirá en la extracción de aceite mediante hexano.

R12, relativa a "Intercambio de residuos para someterlos a cualquiera de las operaciones enumeradas entre R 1 y R 11. Quedan aquí incluidas operaciones previas a la valorización incluido el tratamiento previo, operaciones tales como el desmontaje, la clasificación, la trituración, la compactación, la peletización, el secado, la fragmentación, el acondicionamiento, el reenvasado, la separación, la combinación o la mezcla, previas a cualquiera de las operaciones enumeradas de R 1 a R 11". La valorización del OGH consistirá en la extracción de aceite mediante calentamiento y centrifugación y su posterior secado en continuo en horno cilíndrico y rotatorio. La valorización de la granilla de uva mediante esta operación consistirá en el molido de la misma.

R13, relativa a "almacenamiento de residuos en espera de cualquiera de las operaciones numeradas de R1 a R12", del anexo II de la Ley 22/2011, de 28 de julio, de residuos y suelos contaminados.

3. No se autorizan operaciones de gestión de los residuos distintas a las indicadas en el apartado a.2.

En particular, no se autoriza la operación R1 de valorización del orujillo producido en la instalación, mediante su uso como combustible en ninguno de los equipos térmicos de la industria. Consecuentemente, deberá dar salida al residuo 02 03 03 a través de gestor autorizado.

4. La capacidad de tratamiento de residuos autorizadas son:

- Capacidad de repaso de OGH: 33,33 Tn/h.
- Capacidad de secado de OGH: 43,75 Tn/h.
- Capacidad de extracción de aceite a partir de OGS: 20,83 Tn/h de OGS.
- Capacidad de molido y de extracción de aceite a partir de granilla de uva: 10,42 Tn/h de granilla de uva.



5. Deberá aplicarse un procedimiento de admisión de residuos antes de su recogida. Este procedimiento deberá permitir, al titular de la instalación, asegurarse de que los residuos recogidos para su tratamiento coinciden con los indicados en a.1 y llevar un registro de los residuos recogidos y tratados, con el contenido indicado en el capítulo -i-. El procedimiento de admisión de residuos incluirá, al menos:
- Identificar origen, productor y titular del residuo.
 - Registrar el peso de los residuos.
 - Inspección visual de los residuos recogidos.
6. Mientras los residuos se encuentren en la instalación industrial, el titular de ésta estará obligado a mantenerlos en condiciones adecuadas de higiene y seguridad. En particular, las condiciones de los almacenamientos deberán evitar la fuga incontrolada de lixiviados o cualquier otra pérdida de residuo o de componentes del mismo.
7. Los 6 depósitos de almacenamiento de OGH habrán de mantenerse vacíos en el periodo comprendido entre el 15 de abril y el 15 de septiembre de cada año, a fin de minimizar las posibles molestias por olor que pueda generar este almacenamiento. Esta condición se incorporará al plan de gestión de olores de la industria, que habrá de desarrollar e implementar el titular de la instalación de conformidad con lo dispuesto en el apartado -i- de la presente resolución.

-b- Producción, tratamiento y gestión de los residuos.

1. Los residuos peligrosos que se generarán por la actividad industrial son los siguientes:

RESIDUO	ORIGEN	CÓDIGO LER ¹	CANTIDAD ANUAL (kg)
Aceites agotados	Residuos de aceites de motor, de transmisión mecánica y lubricantes	13 02*	350
Envases que contienen restos de sustancias peligrosas o están contaminados por ellas	Envases metálicos y de plásticos contaminados	15 01 10*	180
Filtros de aceite usados y trapos de limpieza impregnados contaminados por sustancias peligrosas	Trabajos de mantenimiento de maquinarias	15 02 02*	180
Tubos fluorescentes y otros residuos que contienen mercurio	Mantenimiento de iluminación	20 01 21*	30

* Residuos Peligrosos según la LER.

¹ LER: Lista Europea de Residuos publicada por la Decisión de la Comisión de 18 de diciembre de 2014 (2014/955/UE)



2. Los residuos no peligrosos que se generarán por la actividad industrial son los siguientes:

RESIDUO	ORIGEN	CÓDIGO LER	CANTIDAD ANUAL
Lodos de lavado, limpieza y centrifugación: agua oleosa.	Residuos almazara y de la extractora	02 03 01	2.155 m ³
Restos de lavado de aceitunas: piedras y arena.	Lavadora de aceituna	02 03 01	1.500 Tn
Orujillo.	Residuo sólido de extractoras que emplean métodos químicos para la obtención del aceite de orujo	02 03 03	29.350 Tn
Residuos de extracción con disolventes.	Vertido extractora		3.780 m ³
Cenizas del hogar de las calderas y secaderos	Combustión de hueso de aceituna en calderas y secaderos	10 01 01	1.860 Tn
Papel y cartón.	Residuos de papel y cartón desechados	20 01 01	Ocasional
Mezclas de residuos municipales	Residuos varios	20 03 01	Ocasional

3. Derivado del tratamiento del agua utilizada en el sistema de depuración de gases instalado en el sistema de filtros de los gases de los dos secaderos, se producirá el siguiente residuo:

RESIDUO	ORIGEN	CÓDIGO LER	CANTIDAD ANUAL
Lodos que contienen sustancias peligrosas procedentes de otros tratamientos de aguas residuales industriales	Depuración de las aguas de recirculación del sistema de tratamiento de gases del secadero.	19 08 13*	480
Lodos procedentes de otros tratamientos de aguas residuales industriales, distintos de los especificados en el código 19 08 13		19 08 14	



El lodo producido en el tratamiento de las aguas de recirculación del sistema de tratamiento de emisiones atmosféricas de los secaderos deberá ser caracterizado por una entidad de inspección acreditada en la norma UNE-EN ISO/IEC 17020, área medioambiental, campo residuos, para la caracterización de residuos en función de su composición, presencia, clasificación de residuos peligrosos/no peligrosos y asignación de código LER.

La toma de muestras para la caracterización se realizará de acuerdo a un plan de muestreo conforme a los criterios establecidos en la norma UNE-EN 14899 (Caracterización de residuos. Toma de muestras de residuos. Esquema para la preparación y aplicación de un plan de muestreo) y la caracterización será conforme a lo dispuesto en el anexo III de la Ley 22/2011, de 28 de julio, de residuos y suelos contaminados, relativo a las Características de los residuos que permiten calificarlos como peligrosos.

4. La generación de cualquier otro residuo, no mencionado en esta autorización, deberá ser comunicada a la DGS, a fin de evaluar la gestión más adecuada que deberá llevar a cabo el titular de la Autorización Ambiental Integrada (TAAI).
5. Antes del inicio de la actividad, el titular de la instalación industrial deberá indicar y acreditar a la DGS qué tipo de gestión y qué gestores autorizados o inscritos conforme a la Ley 22/2011, de 28 de julio, de residuos y suelos contaminados se harán cargo de los residuos generados por la actividad con el fin último de su valorización o eliminación.
6. Los residuos generados se entregarán a gestores autorizados para el tratamiento de los residuos, debiendo aplicarse la jerarquía en la gestión de residuos establecida por la Ley 22/2011.
7. El orujillo, con código LER 020303, es el residuo sólido de las extractoras que emplean métodos químicos para la obtención del aceite de orujo; está compuesto de todo el resto orgánico (hueso, pulpa y piel), restos de disolventes adicionados, apenas presenta contenido en aceite y tiene un porcentaje variable de humedad, que suele rondar un 10%. Todo el orujillo producido en la instalación deberá ser retirado por gestor autorizado.

El almacenamiento de este residuo se realiza en un parque de dimensiones 43x54x15 m³ cubierto e impermeabilizado, con una capacidad de almacenamiento de 10.000 Tn.

8. Habrán de notificar a la DGS cualquier cambio que pretendan llevar a cabo en relación con la gestión y/o gestores autorizados de sus residuos.
9. El titular de la instalación deberá cumplir con las obligaciones de gestión de residuos correspondientes a los productores de residuos establecidas en la normativa de aplicación en cada momento, en particular, actualmente y respecto a la gestión de residuos en general, en el artículo 17 de la Ley 22/2011, de 28 de julio, de residuos y suelos contaminados.



10. Queda expresamente prohibida la mezcla de los residuos generados entre sí o con otros residuos. Los residuos deberán segregarse desde su origen, disponiéndose de los medios de recogida y almacenamiento intermedio adecuados para evitar dichas mezclas.
11. Los residuos no peligrosos no podrán almacenarse por un tiempo superior a dos años, si su destino final es la valorización, o a un año, si su destino final es la eliminación; de conformidad con lo dispuesto en la Ley 22/2011, de 28 de julio, de residuos y suelos contaminados.
12. En el caso particular de los residuos peligrosos generados en las instalaciones, éstos deberán envasarse, etiquetarse y almacenarse conforme a lo establecido en los artículos 13, 14 y 15 del Real Decreto 833/1988, de 20 de julio, por el que se aprueba el Reglamento para la ejecución de la Ley 20/1986, básica de residuos tóxicos y peligrosos. El tiempo máximo para el almacenamiento de residuos peligrosos no podrá exceder de seis meses.
13. Deberán habilitarse las correspondientes áreas de almacenamiento de los residuos en función de su tipología, clasificación y compatibilidad. Deberán ser áreas cubiertas y de solera impermeable, que conducirá posibles derrames a arqueta de recogida estanca; su diseño y construcción deberá cumplir cuanta prescripción técnica y condición de seguridad establezca la normativa vigente en la materia.
14. Las cenizas generadas en los equipos térmicos se almacenarán y se transportarán de forma que se evite su dispersión en el medio ambiente.
15. La gestión de los aceites usados se realizará conforme al Real Decreto 679/2006, de 2 de junio, por el que se regula la gestión de los aceites industriales usados. En su almacenamiento se cumplirá lo establecido en el artículo 5 de dicho real decreto.
16. Si como consecuencia del funcionamiento del sistema de tratamiento de emisiones atmosféricas de los hornos de secado se produjese la necesidad puntual de dar salida al agua circulante de los filtros, debido a purgas, evacuación del sistema por paradas, mantenimientos, u otras situaciones imprevistas; las aguas residuales generadas deberán ser adecuadamente gestionadas. Habrán de disponer de almacenamiento estanco con capacidad suficiente para el volumen máximo previsto. Esta circunstancia debe ser comunicada a la DGS antes de dar salida al residuo líquido generado.
17. Las aguas de proceso y limpieza de la almazara y las generadas en la extractora serán almacenadas en tres depósitos de 1.093 m³ cada uno y uno de 3.026 m³. Estas aguas deberán ser entregadas a gestor autorizado. No podrán utilizarse los seis depósitos destinados al almacenamiento de OGH como depósitos pulmón para el almacenamiento de estas aguas.

18. Las harinas procedentes de la extracción de aceite de semillas de colza, soja, girasol y de granilla de uva, cuando se destinen a alimentación animal y estén incluidos en uno de los tres listados comunitarios de sustancias autorizadas para la alimentación animal, serán considerados subproductos, conforme a lo establecido en el artículo 4 de la Ley 22/2011, de 28 de julio, de residuos y suelos contaminados, siempre y cuando cumplan todos y cada uno de los requisitos establecidos en la legislación europea, estatal y autonómica relativas a la alimentación animal; en virtud de lo dispuesto en la Orden APM/189/2018, de 20 de febrero, por la que se determina cuando los residuos de producción procedentes de la industria agroalimentaria destinados a alimentación animal, son subproductos con arreglo a la Ley 22/2011, de 28 de julio, de residuos y suelos contaminados.

Esta circunstancia deberá ser debidamente acreditada por el titular de la instalación, que llevará un registro documental de las salidas de harinas y su destino final. En caso de no cumplirse los requisitos indicados, las harinas habrán de ser gestionadas como residuo, comunicando previamente a la DGS el gestor autorizado que se hará cargo de su gestión, e incorporando la información correspondiente al registro cronológico referido en el apartado i de la presente resolución.

-c- Medidas de protección y control de la contaminación atmosférica.

1. El complejo industrial consta de 15 focos de emisión de contaminantes a la atmósfera, que se detallan en la siguiente tabla.

Foco de emisión		Clasificación R.D.100/2011, de 28 de enero						Combustible o producto asociado	Proceso asociado
N.º	Denominación	Grupo	Código	S	NS	C	D		
1	Chimenea asociada a los gases de combustión de la caldera de 1,745 MW de potencia térmica.	C	03 01 03 03	x		x		Hueso de aceituna	Producción de agua caliente de proceso para la extracción de aceite en almazara.
2	Chimenea asociada a los gases de combustión de la caldera de 1,15 MW de potencia térmica.	C	03 01 03 03	x		x		Hueso de aceituna	Producción de agua caliente de proceso para la extracción de aceite en repasadora.
3	Chimenea asociada a los gases de combustión de la caldera de 5,2 MW de potencia térmica.	B	03 01 03 02	x		x		Hueso de aceituna	Producción de vapor para la línea de extracción.
4	Chimenea asociada al secadero de 20,93 MW de potencia térmica.	B	03 03 26 31	x		x		Hueso de aceituna	Deshidratación del alperujo.
5	Chimenea asociada al secadero de 25,58 MW de potencia térmica.	B	03 03 26 31	x		x		Hueso de aceituna	Deshidratación del alperujo.



Foco de emisión		Clasificación R.D.100/2011, de 28 de enero						Combustible o producto asociado	Proceso asociado
N.º	Denominación	Grupo	Código	S	NS	C	D		
6	Chimenea asociada al equipo de peletizado de OGS y harina de granilla de uva.	B	04 06 17 05	x		x		OGS y granilla de uva.	Granulado y enfriamiento de pelets de OGS y harina de granilla de uva, previos al proceso de extracción.
7	Chimenea asociada a la criba de limpieza de semillas.	B	04 06 17 05	x		x		Semillas oleaginosas	Limpieza de las semillas previa a su preparación y extracción de aceite.
8	Chimenea asociada al molino triturador de granilla de uva.	B	04 06 17 05	x		x		Granilla de uva	Molido de la granilla de uva previa a la extracción de aceite.
9	Chimenea asociada al equipo tostador de harinas de semillas oleaginosas.	B	04 06 17 05	x		x		Harina de semillas oleaginosas	Tostado de la harina de soja para inactivar enzimas.
10	Chimenea asociada al filtro de aceite mineral de recuperación de hexano.	C	06 04 04 03	x		x		Hexano	Tratamiento de las emisiones de COVs debidas al uso de hexano como vector extractivo.
11	Chimenea asociada al desolventizador de la harina extractada.	C	06 04 04 03	x		x		Harinas extractadas y hexano	Tratamiento de la harina extractada en el desolventizador de gases.
12	Emisiones difusas de COVs en el sistema de desorción y recuperación del hexano.	C	06 04 04 03	x			x	Hexano	Regeneración del aceite mineral y recuperación del hexano empleado como vector extractivo.
13	Emisiones fugitivas de hexano en la línea de proceso.	C	06 04 04 03		x		x	Hexano	Pérdida de estanqueidad en los circuitos del proceso productivo de la extractora.
14	Emisiones difusas de COVs generadas en el almacenamiento de orujillo.	C	06 04 04 03	x			x	Orujillo (OGS extractado)	Parque de almacenamiento de orujillo y harinas, de 43x54x15 m ³ cubierto e impermeabilizado
15	Emisiones difusas de COVs generadas en el almacenamiento del residuo de harinas extractadas.	C	06 04 04 03	x			x	Harinas de semillas oleaginosas y de granilla de uva extractadas	Parque de almacenamiento de orujillo y harinas, de 43x54x15 m ³ cubierto e impermeabilizado

2. Las emisiones canalizadas del foco 1 se corresponden con los gases de combustión de hueso de aceituna (biomasa) procedentes de la caldera de producción de agua caliente para los procesos de producción de aceite de oliva en almazara. Este foco dispone de sistema de tratamiento de emisiones mediante filtro de mangas y chimenea de 12 metros de altura y 0,5 m de diámetro interior.
3. Las emisiones canalizadas del foco 2 se corresponden con los gases de combustión de hueso de aceituna (biomasa) procedentes de la caldera de producción de agua caliente para los procesos de producción de aceite de orujo a partir de repaso de OGH. El foco 2 dispone de sistema de tratamiento de emisiones mediante filtro de mangas y chimenea de 7 metros de altura y 0,5 m de diámetro interior.
4. Las emisiones canalizadas del foco 3 se corresponden con los gases de combustión de hueso de aceituna (biomasa) procedentes de la caldera de producción de vapor de agua para los procesos productivos desarrollados en la instalación de extracción de aceite a partir de OGS, granilla de uva y semillas oleaginosas.

El foco 3 dispone de tratamiento de emisiones mediante equipo multiciclón de alta eficiencia, filtro de mangas modular y chimenea de 20 metros de altura y 0,8 m de diámetro interior.

5. Para cada uno de estos tres focos (foco 1, foco 2 y foco 3), en atención a los correspondientes procesos asociados, se establecen valores límite de emisión (VLE) para los siguientes contaminantes al aire:

CONTAMINANTE	VLE
Partículas	50 mg/Nm ³
Óxidos de nitrógeno (NO _x) expresados como dióxido de nitrógeno (NO ₂)	650 mg/Nm ³
Dióxido de azufre (SO ₂)	200 mg/Nm ³

Estos valores límite de emisión serán valores medios, medidos siguiendo las prescripciones establecidas en el apartado -i-. Además, están expresados en unidades de masa de contaminante emitidas por unidad de volumen total de gas residual liberado expresado en metros cúbicos medidos en condiciones normales de presión y temperatura (101,3 kPa y 273,15 K), previa corrección del contenido en vapor de agua y referencia a un contenido de oxígeno por volumen en el gas residual del seis por ciento.

Sin perjuicio de no establecerse VLE para el monóxido de carbono, deberá medirse este contaminante cuando se lleven a cabo controles de las emisiones y minimizarse su emisión a fin de conseguir una combustión lo más completa posible.

6. Las emisiones canalizadas de los focos 4 y 5 proceden de los dos hornos rotativos de tambor giratorio horizontal utilizados para la deshidratación parcial del OGH, reduciendo su humedad inicial desde un 70/75 % al 10 %, y dando lugar al OGS. Los dos hornos secaderos funcionan con hueso de aceituna (biomasa) como combustible. Las emisiones de estos focos se corresponden con los gases de combustión del hueso de aceituna y el vapor de agua saturado originado en la deshidratación del OGH.

Cada uno de estos focos cuenta con un sistema individual de tratamiento de emisiones atmosféricas, que consiste en:

- Equipo multiciclón: formado por 4 ciclones de decantación, de 125 cm de diámetro, con válvula rotativa y sinfín de recuperación de finos dirigido a la salida de orujo seco.
- Lavado dinámico de gases en sistema Venturi.
- Precipitador electrostático húmedo (WESP).

Los sistemas de depuración descritos cuentan con capacidad unitaria para tratar un caudal máximo de gases de 110.000 Nm³/h; y están diseñados para reducir de forma progresiva las fracciones de partículas en función de su tamaño, del siguiente modo:

- Lavador tipo Venturi. Elimina sustancias solubles y partículas hasta 50 µm.
- Sección WESP scrubber. Elimina partículas de hasta 20 µm.
- Sección WESP precipitador electrostático. Elimina partículas y COVs de hasta 0.01 µm.

Conforme al proyecto básico aportado, que incluye un estudio de dispersión de contaminantes emitidos a la atmósfera, las emisiones conjuntas tratadas de los focos 4 y 5 serán expulsadas por la chimenea existente de 50 m de altura y 2,3 m de diámetro, y los gases residuales deberán emitirse con una velocidad y temperatura mínimas de 10 m/s y 65 °C, respectivamente.

7. Para la emisión conjunta de los focos 4 y 5, en atención al proceso asociado, se establecen valores límite de emisión (VLE) para los siguientes contaminantes al aire:

CONTAMINANTE	VLE	Caudal de referencia
Partículas totales	100 mg/Nm ³	241.000 Nm ³ /h
Monóxido de carbono, CO	560 mg/Nm ³	
Dióxido de azufre, SO ₂	270 mg/Nm ³	
Óxidos de nitrógeno, NO _x (expresados como dióxido de nitrógeno, NO ₂)	550 mg/Nm ³	

Estos valores límites de emisión están referidos al caudal volumétrico de gases residuales de 214.000 Nm³/h. De forma que a efectos de evaluar el cumplimiento de los VLE, los valores de emisión medidos (VE_{med}) se transformarán a valores de emisión referenciados (VE_{ref}) al caudal de referencia indicado (Q_{vref}) mediante la siguiente ecuación en la que se tiene en cuenta el caudal volumétrico de gases residuales medido (Q_{vmed}):

$$VE_{ref} = \frac{VE_{med} * Q_{vmed}}{Q_{vref}}$$

Esta transformación sólo se realizará si Q_{vmed} es mayor que el Q_{vref} , en caso contrario, se mantendrá el VE_{med} a efectos de evaluar el cumplimiento de los VLE.

Los valores límite de emisión serán valores medios, medidos siguiendo las prescripciones establecidas en el capítulo –i-. Además, están expresados en unidades de masa de contaminante emitidas por unidad de volumen total de gas residual liberado expresado en metros cúbicos medidos en condiciones normales de presión y temperatura (101,3 kPa y 273 K), previa corrección del contenido en vapor de agua y del efecto de dilución de contaminantes antes citada.

- El foco 6 se corresponde con las emisiones de partículas generadas en el enfriador de pelets de OGS y granilla de uva. Este foco dispone de ciclón como medida correctora.
- Las emisiones del foco 7 se corresponden con el polvo generado en la criba de limpieza de las semillas oleaginosas, como etapa previa al proceso de extracción de aceite. Este foco dispone de ciclón decantador como medida correctora.



10. El foco 8 es un foco de emisión de partículas generadas en el proceso de molido en condiciones de ligera depresión de la granilla de uva, antes de proceder al proceso de extracción. La masa de aire aspirada durante el molido atraviesa un ciclón decantador previo a su emisión a través de chimenea.
11. El foco 9 es un foco emisión de partículas generadas durante el tostado de la harina de soja, tras la extracción y desolventización de la misma, a fin de inactivar las enzimas ureasicas que pueden deteriorarla. Este foco dispone de ciclón decantador como tratamiento previo a la emisión a la atmósfera.
12. Para cada uno de los focos 6, 7, 8 y 9, en atención a los correspondientes procesos asociados, se establecen valores límite de emisión (VLE) para los siguientes contaminantes al aire:

CONTAMINANTE	VLE
Partículas	20 mg/Nm ³

Estos valores límite de emisión serán valores medios, medidos siguiendo las prescripciones establecidas en el apartado -i-. Además, están expresados en unidades de masa de contaminante emitidas por unidad de volumen total de gas residual liberado expresado en metros cúbicos medidos en condiciones normales de presión y temperatura (101,3 kPa y 273,15 K), previa corrección del contenido en vapor de agua.

13. Los focos 10, 11, 12, 13, 14 y 15 son focos de emisiones de compuestos orgánicos volátiles. La actividad objeto de la presente resolución está sujeta al ámbito de aplicación del Real Decreto 117/2003, de 31 de enero, sobre limitación de emisiones de compuestos orgánicos volátiles debidas al uso de disolventes en determinadas actividades; consecuentemente se incluyen en esta resolución las determinaciones relativas a compuestos orgánicos volátiles de conformidad con lo dispuesto en el artículo 11.1.b del Real Decreto Legislativo 1/2016, de 16 de diciembre, por el que se aprueba el texto refundido de la Ley de prevención y control integrados de la contaminación, no siendo precisa la notificación recogida en el artículo 3.2. del RD 117/2003.
14. No se empleará en la actividad industrial sustancia o preparado alguno que debido a su naturaleza o al contenido en compuestos orgánicos volátiles se encuentre clasificado como carcinógeno, mutágeno o tóxico para la reproducción y por tanto tenga asignada alguna de las indicaciones de peligro o frases de riesgo H340, H350, H350i, H360D y H360F



y halogenados H351 y H341; y de acuerdo el Reglamento (CE) n.º 1272/2008 del Parlamento Europeo y del Consejo, de 16 de diciembre de 2008, sobre clasificación, etiquetado y envasado de sustancias y mezclas, siendo la capacidad de consumo:

Disolventes	Capacidad máxima anual de consumo (Tn)
Disolventes con indicadores de peligro H341, H351, H340, H350, H350i, H360D y H360F	0
Otros disolventes orgánicos considerados como tales de acuerdo con la definición del artículo 2 del Real Decreto 117/2003, de 31 de enero: etanol.	75,4*

* El titular deberá presentar un informe elaborado por organismo de control autorizado en el que se acredite la capacidad máxima de consumo de disolventes (de acuerdo con la definición del artículo 2 del Real Decreto 117/2003, de 31 de enero) en t/año y en kg/hora, según las definiciones del artículo 2.c y 2.h del Real Decreto 100/2011, de 28 enero, y basado en la totalidad de sustancias químicas utilizadas en la industria.

15. Las emisiones del foco 10 se corresponden con los COVs originados en la columna de stripping, en la que el hexano contenido en los gases de la línea de extracción y destilación se recuperan mediante desorción en aceite mineral. Este sistema permite recuperar el disolvente de extracción al tiempo que trata la corriente de gases de forma previa a su emisión a la atmósfera.
16. Las emisiones del foco 11 se corresponden con las partículas y los COVs originados en la desolventización de las harinas extractadas. Antes de su emisión a la atmósfera, la emisión del desolventizador atraviesa un lavador de gases con cuerpo de 1,20 m de diámetro y 5 m de altura.
17. Los focos 12, 13, 14 y 15 se corresponden con emisiones difusas de COVs generadas en el sistema de recuperación del hexano retenido en el filtro de aceite mineral, en los circuitos de la línea de extracción, por potencial pérdida de estanqueidad de dichos circuitos, y en los almacenamientos de orujillo y harinas extractadas.

A fin de evitar o en caso de no ser posible, reducir al mínimo posible las emisiones difusas asociadas a la manipulación de sustancias volátiles, se estudiará por parte del titular la aplicación de las MTD 5 (control de emisiones difusas de COV) y MTD 19 (técnicas para



evitar, y cuando ello no sea posible reducir las emisiones difusas de COV a la atmósfera) de la Decisión 902/2016, por la que se establecen las conclusiones sobre las mejores técnicas disponibles (MTD) para los sistemas comunes de tratamiento y gestión de aguas y gases residuales en el sector químico. La propuesta de la aplicación de las técnicas indicadas será aportada junto a la documentación referida en el apartado g.2. de la presente resolución.

Además, se tomarán en consideración las siguientes medidas de gestión:

- Trabajar en sistemas lo más estancos posibles para minimizar las emisiones difusas: considerando tanto reactores como sistemas de tanques y depósitos, junto con las tuberías que los unen, más toda clase de elementos accesorios (válvulas, bridas, venteos, purgas, recuperadores de vacío, etc.), que se han de vigilar con objeto de que no se originen fugas.
 - Utilizar sistemas cerrados de muestreo de los reactores que eviten la apertura de la boca de hombre.
 - Efectuar carga de reactores con líquidos o sólidos de forma que se eviten salpicaduras y desplazamiento de gases. Cuando sea posible por las características del proceso, alimantar en la base del reactor o contra las paredes.
 - Mantener la temperatura de los tanques de almacenamiento lo más baja posible y protegerlos del sol o pintarlos de blanco para evitar calentamientos y venteos por sobrepresión.
 - Aplicar sistemas de transporte de material en circuito cerrado para la carga y descarga de reactores y el transporte interno en planta.
 - Minimizar la cantidad de nitrógeno utilizado en las operaciones de inertización.
 - Reducir el uso de compuestos volátiles y usar productos con menor volatilidad.
 - Llevar un control general de emisiones con entradas y salidas.
18. Se establece para la actividad industrial el siguiente valor límite de emisión total de COVs para las operaciones que conforman la línea de extracción de la instalación (emisiones procedentes de las operaciones de los distintos procesos industriales en general, así como del almacenamiento de productos y materias primas, etc...) de conformidad con lo dispuesto en el anexo II de RD 117/2003, de 31 de enero;



CONTAMINANTE	VALOR LÍMITE DE EMISIÓN TOTAL
COVs	Colza: 1,0 kg/t. Girasol: 1,0 kg/t. Soja (láminas blancas): 1,2 kg/t. Orujillo y granilla de uva: 3 kg/t.

19. El control del cumplimiento de los valores y requisitos indicados en el punto anterior se llevará a cabo a través de un Plan de Gestión de Disolventes, siguiendo las orientaciones establecidas en el anexo IV del Real Decreto 117/2003, de 31 de diciembre y las prescripciones del apartado -i- de la presente resolución.
20. En relación a la evaluación de los valores límite de emisión de COVs establecidos en la presente resolución, el incumplimiento de los VLE establecidos en gases residuales, será considerado a todos los efectos, como condiciones no óptimas de funcionamiento por parte del respectivo equipo depurador y/o instalaciones asociadas, y por tanto el titular deberá estar a lo dispuesto en la sección Puesta en marcha y paradas. Condiciones óptimas de funcionamiento del capítulo -j-, a tal efecto y especialmente en las medidas y actuaciones a llevar a cabo.
21. Se garantizará en todo caso que se adoptan los procedimientos de dispersión más adecuados (altura de chimenea, o temperatura y velocidad de salida de efluentes) para que los contaminantes vertidos a la atmósfera, respetándose los niveles de emisión exigidos, se dispersen de forma que no se rebase en el ambiente exterior los niveles de calidad previstos por la normativa vigente, teniéndose en cuenta los niveles de contaminación de fondo.
- d- Medidas de protección y control de las aguas, del suelo y de las aguas subterráneas
1. La instalación industrial contará con las siguientes redes independientes de saneamiento:
- Red de aguas aseos y vestuarios: se trata de una red independiente que recoge las aguas procedentes de aseos y vestuarios, con vertido a la red de alcantarillado de polígono.
 - Red de aguas pluviales: recoge las aguas pluviales de cubiertas y sumideros en áreas limpias y verterán en una arqueta desde la que se bombearán a la red de alcantarillado del polígono.



- c. Red de aguas de proceso y pluviales contaminadas: se trata de los vertidos de equipos de producción, aguas de limpieza de equipos, aguas de baldeo y limpieza de zonas sucias y pluviales contaminadas. Estas aguas residuales son enviadas a depósitos pulmón previos a ser retiradas por gestor autorizado.
2. Exceptuando los vertidos indirectos señalados anteriormente, no se podrán realizar vertidos a dominio público hidráulico, ni directa ni indirectamente. En consecuencia, el almacenamiento y manipulación de sustancias químicas en general, de residuos y de reactivos empleados en el proceso industrial, en el tratamiento de aguas para su uso industrial o en la depuración de efluentes residuales, se realizará en zonas o depósitos que cuenten con sistemas estancos de recogida de fugas que impidan que éstas puedan llegar a la red de saneamiento.
 3. En relación con los vertidos a la red municipal de saneamiento, el titular de la instalación deberá contar con el pertinente permiso de vertido otorgado por el Ayuntamiento de Mérida y cumplir con las ordenanzas municipales que correspondan.
 4. A cualquier otro efluente no contemplado entre las fracciones de agua que se autoriza a verter así como a cualquier residuo líquido generado; se le dará gestión adecuada como residuo, debiéndose disponer de almacenamiento estanco con adecuadas condiciones de impermeabilización y retirada por gestor autorizado, conforme a las prescripciones recogidas en el apartado –b- de la presente resolución.
 5. Al objeto de prevenir emisiones de contaminantes al suelo, el pavimento de la parcela I-51 estará debidamente impermeabilizada con hormigón. La superficie impermeabilizada incluye todas las naves, los depósitos de OGH y los patios de exteriores.
 6. La zona de tanques de OGH contará con muro perimetral de hormigón que hará las veces de cubeto de retención con capacidad para contener un potencial vertido en caso de rotura de tanque. Además, cada tanque de OGH dispondrá de red de detección de fugas bajo capa drenante con vertido a arqueta estanca.
 7. Las zonas de almacenamiento de aceite y de los depósitos pulmón de aguas residuales oleosas contarán con los correspondientes cubetos de retención.
 8. Al objeto de prevenir vertidos no autorizados a la red de saneamiento, todos los residuos susceptibles de generar lixiviados se almacenarán sobre pavimento impermeable y se asegurará la retención y recogida de fugas de fluidos.
 9. La instalación cuenta con almacenamiento de hexano que se lleva a cabo en tres depósitos enterrados de 40.000 litros de volumen útil máximo cada uno. Estos depósitos serán de doble pared y dispondrán de sensor de fuga, que dará señal de alarma si se detecta presencia de líquido entre las dos paredes; sensor de nivel de llenado para medición en continuo del



volumen de hexano existente en depósito, y dispositivo antirreboso. La información relativa a los niveles de llenado de los depósitos de hexano habrá de quedar registrada, y estará disponible para su consulta por parte de las autoridades competentes en las actuaciones de vigilancia y control que se lleven a cabo en relación con la AAI.

Además de los mecanismos indicados, se realizará un control diario de consumo de hexano que permitirá contrastar el nivel de llenado de los depósitos de almacenamiento y detectar así también posibles fugas. El control diario de consumo deberá quedar registrado. Se guardará la información archivada durante, al menos, tres años.

10. Las instalaciones contarán con un sistema de control piezométrico, de profundidad hasta estrato impermeable, que permita la toma de muestra de aguas subterráneas.

-e- Medidas de protección y control de la contaminación acústica

1. Las principales fuentes de emisión de ruidos del complejo industrial se han especificado en el proyecto básico aportado. En la siguiente tabla se recogen agrupados por zonas de operación, con detalle del nivel de emisión global equivalente:

Fuente sonora		Nivel de emisión, dB (A)
ALMAZARA	Equipos de la zona de patios de recepción.	79,902
	Equipos de la zona de tolvas.	89,181
	Equipos de la zona de molturación.	88,581
REPASO, SECADERO Y EXTRACTORA	Equipos de la zona de extracción.	46,024
	Zona de calderas.	28,605
	Zona de preparación de semillas.	50,002
	Equipos de la zona de secaderos.	52,158
	Equipos de la zona de repaso de OGH.	20,133
	Equipos de la zona de bombas.	189,116
	Zona de electrofiltros.	36,595



Desde el punto de vista acústico, no se contempla el funcionamiento de ningún otro equipo o maquinaria.

2. La actividad se desarrollará en horario diurno y nocturno.
3. No se permitirá el funcionamiento de ninguna fuente sonora cuyo nivel de recepción exterior no sobrepase los valores establecidos en el Decreto 19/1997, de 4 de febrero, de Reglamentación de Ruidos y Vibraciones.
4. La actividad desarrollada no superará los objetivos de calidad acústica ni los niveles de ruido establecidos como valores límite en el Real Decreto 1367/2007, de 19 de octubre, por el que se desarrolla la Ley 37/2003, de 17 de noviembre, del Ruido, en lo referente a zonificación acústica, objetivos de calidad y emisiones acústicas.

-f- Medidas de prevención y reducción de la contaminación lumínica.

Condiciones generales

1. La presente autorización se concede con los límites y condiciones técnicas que se establecen a continuación. Cualquier modificación de lo establecido en estos límites y condiciones deberá ser autorizada previamente.
2. A las instalaciones de alumbrado exterior les serán de aplicación las disposiciones relativas a contaminación lumínica, recogidas en el Real Decreto 1890/2008, de 14 de noviembre, por el que se aprueba el Reglamento de eficiencia energética en instalaciones de alumbrado exterior y sus Instrucciones técnicas complementarias EA-01 a EA-07.

Condiciones técnicas

Requerimientos luminotécnicos para instalaciones de alumbrado de zonas y viales anexos a la actividad:

3. Con objeto de prevenir la dispersión de luz hacia el cielo nocturno, así como de preservar las condiciones naturales de oscuridad en beneficio de los ecosistemas, en las instalaciones de más de 1 kW de potencia instalada, se deberá cumplir lo siguiente:
 - a) El diseño de las luminarias será aquel que el flujo hemisférico superior instalado (FHS-inst), la iluminancia, la intensidad luminosa, la luminancia y el incremento del nivel de contraste será inferior a los valores máximos permitidos en función de la zona en la que se ubique la instalación conforme a lo establecido en la Instrucción Técnica Complementaria EA-03 Resplandor luminoso nocturno y luz intrusa o molesta del Real Decreto 1890/2008, de 14 de noviembre, por el que se aprueba el Reglamento de eficiencia energética en instalaciones de alumbrado exterior y sus Instrucciones técnicas complementarias.



- b) El factor de mantenimiento y factor de utilización cumplirán los límites establecidos en la ITC-EA-04, garantizándose el cumplimiento de los valores de eficiencia energética de la ITCEA-01.
- c) Las luminarias deberán estar dotadas con sistemas de regulación que permitan reducir el flujo luminoso al 50% a determinada hora, manteniendo la uniformidad en la iluminación.
- d) Del mismo modo deberán contar con detectores de presencia y con sistema de encendido y apagado a que se adapte a las necesidades de luminosidad.

-g- Plan de ejecución

1. Sin perjuicio de lo establecido en el artículo 19 de la Ley 16/2015, de 23 de abril, al tratarse de una modificación de una actividad ya existente, se otorga un plazo de un año, contado a partir de la fecha de otorgamiento de la AAI, para que las instalaciones se adapten a lo establecido en la resolución. En el caso de que esta adaptación no se lleve a cabo en ese plazo, la Dirección General de Sostenibilidad previa audiencia del titular, acordará la caducidad de la AAI, conforme a lo establecido en el artículo 23 de la Ley 16/2015, de 23 de abril.
2. Dentro del plazo establecido en el apartado g.1, y con el objeto de comprobar el cumplimiento del condicionado fijado en la AAI, el titular de la instalación deberá presentar a la DGS una comunicación de inicio de la actividad, según establece el artículo 19 de la Ley 16/2015, de 23 de abril y el artículo 34 del Reglamento de autorizaciones y comunicación ambiental de la Comunidad Autónoma de Extremadura, aprobado por el Decreto 81/2011, de 20 de mayo. A dicha comunicación de inicio habrá de acompañar al menos la siguiente documentación, sin perjuicio de otra que sea necesaria:
 - a) Certificado suscrito por el técnico responsable del proyecto, que acredite que las instalaciones se ajustan al proyecto aprobado, y que se ha cumplido el condicionado fijado en la autorización ambiental en la ejecución de las obras e instalaciones.
 - b) Acreditación de la correcta gestión de los residuos, conforme a lo dispuesto en el apartado b.5. A esta acreditación se acompañará el informe de caracterización del residuo de lodo del tratamiento de las aguas de recirculación del sistema de tratamiento de las emisiones atmosféricas de los secaderos.
 - c) Acreditación de disponer del sistema de almacenamiento de aguas residuales previsto en el apartado b.15.
 - d) El informe sobre consumo de disolvente requerido en el apartado c.14.



- e) La propuesta y adopción de técnicas para evitar, reducir y controlar emisiones difusas de COVs requerida en el apartado c.17.
 - f) El Plan de Gestión de Disolventes conforme a lo dispuesto en el apartado c.19.
 - g) Justificación de la adecuada implantación de las medidas referidas en los apartados d.9. y d.10.
 - h) Informe de medición de ruidos que acredite el respeto de los niveles máximos establecidos tanto por el Decreto 19/1997, de 4 de febrero, como por el Real Decreto 1367/2007, de 19 de octubre.
 - i) Identificación de la persona física responsable requerida en el apartado h.1.
 - j) La documentación que acredite el cumplimiento de la constitución de la garantía financiera obligatoria, regulada por la Ley 26/2007, de 23 de octubre, de Responsabilidad Medioambiental, conforme a lo dispuesto en el apartado h.2.
 - k) Los informes de las primeras mediciones de las emisiones a la atmósfera, que acrediten el cumplimiento de los valores límite de emisión de contaminantes.
 - l) Acreditación de la conexión de datos en continuo a la red de la DGS, de conformidad con lo dispuesto en el apartado i.25.; así como el certificado oficial de homologación y calibración de los equipos instalados a tal efecto.
 - m) El Plan de Gestión de Olores realizado de conformidad con el apartado i.26.
 - n) El informe de situación del suelo conforme al apartado i.30.
 - o) Plan de actuaciones y medidas para situaciones de emergencias ante fugas y fallos de funcionamiento que puedan afectar al medio ambiente conforme al apartado j.12.
 - p) Copia de la licencia urbanística que hubiera legitimado los actos y operaciones necesarios para la ejecución de las obras que comprende el presente proyecto, así como la posterior implantación y desarrollo de la actividad.
 - q) Licencia municipal de vertidos.
3. Las mediciones referidas en el apartado anterior, que deberán ser representativas del funcionamiento de la instalación podrán ser realizadas durante un periodo de pruebas antes del inicio de la actividad de conformidad con el artículo 19 de la Ley 16/2015, de 23 de abril.



-h- Condiciones generales

1. En general, se dispondrá de personal específicamente formado por puesto de trabajo o funciones a desarrollar, así como en prevención de riesgos laborales, calidad y medio ambiente. En particular, y con independencia de las posibles responsabilidades civiles o penales que pudieran derivarse como consecuencia del funcionamiento de las instalaciones, de la gestión de los hornos de secado, y de su tratamiento y control de emisiones, será responsable una persona física con aptitud técnica para gestionar la instalación.
2. La actividad se encuentra sujeta al ámbito de aplicación de la Ley 26/2007, de 23 de octubre, de Responsabilidad Medioambiental. De conformidad con lo dispuesto en el artículo 24.1 de la misma, el titular de la instalación deberá disponer de una garantía financiera que le permita hacer frente a la responsabilidad medioambiental inherente a su actividad, y cuya cuantía partirá del análisis de riesgos medioambientales de la misma. Junto a la documentación para la comunicación del inicio de actividad, el titular deberá aportar aquella que resulte precisa a efectos de justificar el cumplimiento de esta obligación.
3. El titular de la instalación industrial atenderá al cumplimiento de la normativa relativa a las medidas de control de los riesgos inherentes a los accidentes graves en los que intervengan sustancias peligrosas, en particular el Real Decreto 840/2015, de 21 de septiembre; de la normativa e instrucciones técnicas complementarias relativas al almacenamiento de productos químicos, en particular el Real Decreto 656/2017, de 23 de junio; y de todas aquellas prescripciones técnicas de seguridad que sean de aplicación.

-i- Vigilancia y seguimiento

1. Con una frecuencia anual, deberán remitirse los datos establecidos en el artículo 3 del Real Decreto 508/2007, de 20 de abril, por el que se regula el suministro de información sobre emisiones del Reglamento E-PRTR y de las autorizaciones ambientales integradas. Esta remisión deberá realizarse a instancia de la DGS o, en su defecto, entre el 1 de enero y el 28 de febrero siguiente al periodo anual al que estén referidos los datos. Ello, al objeto de la elaboración del Registro Europeo PRTR regulado en el Reglamento CE 166/2006, de 18 de enero de 2006, relativo al establecimiento de un registro europeo de emisiones y transferencias de contaminantes (Reglamento E-PRTR).
2. Será preferible que el muestreo y análisis de todos los contaminantes, se realice con arreglo a las normas CEN. En ausencia de las normas CEN, se aplicarán las normas ISO, las normas nacionales, las normas internacionales u otros métodos alternativos que estén validados o acreditados, siempre que garanticen la obtención de datos de calidad científica equivalente.



3. Los equipos de medición y muestreo dispondrán, cuando sea posible, de un certificado oficial de homologación para la medición de la concentración o el muestreo del contaminante en estudio. Dicho certificado deberá haber sido otorgado por alguno de los organismos oficialmente reconocidos en los Estados Miembros de la Unión Europea, por los países firmantes del Acuerdo sobre el Espacio Económico Europeo, o, cuando haya reciprocidad, en terceros países.
4. Con independencia de los controles referidos en los apartados siguientes, la DGS, en el ejercicio de sus competencias, podrá efectuar y requerir cuantos análisis e inspecciones estimen convenientes para comprobar el rendimiento y funcionamiento de las instalaciones autorizadas.
5. El titular de la instalación industrial deberá prestar al personal acreditado por la administración competente toda la asistencia necesaria para que ésta pueda llevar a cabo cualquier inspección de las instalaciones relacionadas con la AAI, así como tomar muestras y recoger toda la información necesaria para el desempeño de su función de control y seguimiento del cumplimiento del condicionado establecido.

Residuos gestionados (repcionados y tratados).

6. El titular de la instalación deberá mantener actualizado un archivo físico o telemático donde se recojan, por orden cronológico, las operaciones de recogida, almacenamiento y tratamiento de residuos realizadas en el que figuren, al menos, los siguientes datos:
 - a. Fecha de recepción de los residuos recogidos.
 - b. Cantidad de residuos recogidos, por tipos de residuos, incluyendo el código de identificación de los residuos (código LER) y la naturaleza de los mismos
 - c. Poseedor en origen, transportista y medio de transporte de los residuos recogidos.
 - d. Operación de tratamiento a la que se someten los residuos y tiempo de almacenamiento.
7. Por otra parte, el titular de la instalación deberá mantener el archivo cronológico previsto en el artículo 40 de la Ley 22/2011, de 28 de julio.
8. El titular de la AAI solicitará y conservará los certificados emitidos por el gestor o instalación de reciclaje al que destine las fracciones resultantes del tratamiento. Se mantendrá la información archivada durante, al menos, 3 años.
9. La documentación referida en los apartados i.6, i.7 y i.8. estará a disposición de la DGS y de cualquier administración pública competente en la propia instalación. La documentación referida a cada año natural deberá mantenerse durante los tres años siguientes.



10. De conformidad con el artículo 41 de la Ley 22/2011, de 28 de julio, de residuos y suelos contaminados, el titular de la instalación deberá presentar, con una frecuencia anual y antes del 1 de marzo de cada año, una memoria resumen de la información contenida en los archivos cronológicos de las actividades de gestión de residuos del año anterior, con el contenido que figura en el anexo XII de la Ley 22/2011, de 28 de julio.

Residuos producidos:

11. De conformidad con el artículo 40 de la Ley 22/2011, de 28 de julio, el titular de la instalación industrial dispondrá de un archivo físico o telemático donde se recoja por orden cronológico la cantidad, naturaleza, origen y destino de los residuos producidos; cuando proceda se inscribirá también, el medio de transporte y la frecuencia de recogida. En el Archivo cronológico se incorporará la información contenida en la acreditación documental de las operaciones de producción y gestión de residuos. Se guardará la información archivada durante, al menos, tres años.

12. Para el residuo de código LER 02 02 03, orujo graso seco extractado u orujillo, el titular de la instalación facilitará a la DGS los datos incorporados al archivo cronológico anteriormente indicado, con una frecuencia mensual y a través de los medios que se le indiquen tras la comunicación de inicio de actividad referida en el apartado g.2.

13. En su caso, antes de dar traslado de los residuos peligrosos a una instalación para su valorización o eliminación deberá solicitar la admisión de los residuos y contar con el documento de aceptación de los mismos por parte del gestor destinatario de los residuos.

14. Asimismo, el titular de la instalación deberá registrar y conservar los documentos de aceptación de los residuos peligrosos en las instalaciones de tratamiento, valorización o eliminación y los ejemplares de los documentos de control y seguimiento de origen y destino de los residuos por un periodo de tres años.

Contaminación Atmosférica. Controles en discontinuo:

15. Se llevarán a cabo, por parte de organismos de control autorizado (OCA) que actúen bajo el alcance de su acreditación como laboratorio de ensayo otorgada, conforme a la norma UNE-EN ISO/IEC 17025, por la Entidad Nacional de Acreditación (ENAC) u otro organismo nacional de acreditación designado de acuerdo con el Reglamento (CE) n.º 765/2008 del Parlamento Europeo y del Consejo, de 9 de julio de 2008, los siguientes controles externos, con las frecuencias indicadas en cada caso:

Foco ⁽¹⁾	Frecuencia del control externo
4 y 5	Al menos, anual. Durante la campaña.
6, 7, 8 y 9	Al menos, cada tres años.

(1) Según numeración indicada en el apartado c.1.



Como primer control externo se tomará el referido en el apartado g.2.

16. El titular de la instalación deberá llevar un autocontrol de sus emisiones a la atmósfera, que incluirá el seguimiento de los valores de emisión de contaminantes sujetos a control en la AAI. Para ello, podrá contar con el apoyo de organismos de control autorizado (OCA) que actúen bajo el alcance de su acreditación como laboratorio de ensayo otorgada, conforme a la norma UNE-EN ISO/ IEC 17025, por la Entidad Nacional de Acreditación (ENAC) u otro organismo nacional de acreditación designado de acuerdo con el Reglamento (CE) n.º 765/2008 del Parlamento Europeo y del Consejo, de 9 de julio de 2008. En el caso de que los medios empleados para llevar a cabo las analíticas fuesen los de la propia instalación, estos medios serán los adecuados y con el mismo nivel exigido a un OCA. La frecuencia de estos autocontroles será la siguiente:

Foco ⁽¹⁾	Frecuencia del control interno
6, 7, 8 y 9	Al menos, cada año y medio.

(1) Según numeración indicada en el apartado c.1

A efectos de cumplimiento de la frecuencia establecida en este punto, los controles externos podrán computar como autocontroles.

17. Anualmente se realizará y aportará a la DGS un informe de cumplimiento del Real Decreto 117/2003, de 31 de enero, que incluirá el Plan de Gestión de Disolventes. A través de dicha obligación se informará del cumplimiento de los valores límites de emisión total.

La comprobación del cumplimiento de este valor límite de emisión total deberá realizarse para el periodo de tiempo que dure cada campaña anual de extracción o, en caso de funcionamiento ininterrumpido, para cada año natural; y deberá contemplar los distintos lotes diferenciados por materia prima a extractar.

18. No obstante, en la primera campaña, tras el otorgamiento de la autorización ambiental integrada, deberán determinarse mediante análisis químico, por parte de un organismo de control autorizado (OCA) que actúe bajo el alcance de su acreditación como laboratorio de ensayo otorgada, conforme a la norma UNE-EN ISO/IEC 17025, por la Entidad Nacional de Acreditación (ENAC) u otro organismo nacional de acreditación designado de acuerdo con el Reglamento (CE) n.º 765/2008 del Parlamento Europeo y del Consejo, de 9 de julio de 2008, las siguientes corrientes del balance de materia:

Los valores de los caudales de COVs confinados, en los focos 10 y 11.



Los valores de los caudales de COVs asociados al orujillo y a las harinas extractadas.

Los valores de los caudales de COVs asociados al residuo líquido 020303, correspondiente a las aguas residuales generadas en la línea de extracción.

Los valores de los caudales de COV asociados al aceite de orujo y a los aceites de grana de uva y de semillas obtenidos.

Tan sólo será necesario acreditar ese cumplimiento una vez, siempre y cuando no haya modificaciones que afecten significativamente a los valores de estas emisiones y las mediciones, cálculos y estimaciones necesarias se hubiesen realizado considerando el escenario más desfavorable posible.

19. En los controles externos o en los autocontroles de las emisiones contaminantes, los niveles de emisión serán el promedio de los valores emitidos durante una hora consecutiva. Las mediciones deberán ser lo más representativas de los focos de emisiones de la instalación, por lo que deberán planificarse adecuadamente los momentos de medición en base al funcionamiento de los focos. En cada control o autocontrol, se realizarán, como mínimo, tres determinaciones de los niveles de emisión, realizadas a lo largo de ocho horas consecutivas, siempre que la actividad lo permita en términos de tiempo continuado de emisiones y representatividad de las mediciones.
20. En todas las mediciones realizadas deberán reflejarse caudales y velocidad de emisión de gases contaminantes expresados en condiciones normales, concentración de oxígeno, presión, temperatura y contenido de vapor de agua de los gases de escape. Los datos finales de emisión de los contaminantes regulados en la AAI deberán expresarse en mg/Nm³, y referirse a base seca y, en su caso, al contenido en oxígeno o al caudal de referencia que se ha establecido para cada foco.
21. El titular de la instalación industrial debe comunicar, con una antelación de, al menos, quince días, la fecha prevista en la que se llevarán a cabo la toma de muestras y mediciones puntuales de las emisiones a la atmósfera del complejo industrial.

De existir circunstancias que provoquen la cancelación de las mediciones programadas, se habrá de comunicar justificadamente a la DGS a la mayor brevedad posible.

22. Todas las mediciones puntuales a la atmósfera deberán recogerse en un archivo adaptado al modelo indicado en el Anexo II de la instrucción 1/2014 de la Dirección General de Medio Ambiente. En el mismo, se harán constar de forma clara y concreta los resultados de las mediciones de contaminantes, una descripción del sistema de medición y fechas y horas de las mediciones. Asimismo, en este archivo deberán registrarse las tareas de



mantenimiento de los filtros de los secaderos y de cualquier otro elemento de depuración de las emisiones y las incidencias que hubieran surgido en el funcionamiento de los focos de emisiones: limpieza y revisión periódica de las instalaciones de depuración; paradas por averías; etc. Esta documentación estará a disposición de cualquier agente de la autoridad en la propia instalación, debiendo ser conservada por el titular de la instalación durante al menos diez años. Este archivo podrá ser físico o telemático y no será preciso que esté sellado ni foliado por la DGS.

Contaminación Atmosférica. Control de parámetros de operación.

23. Para el control del adecuado funcionamiento de los filtros WESP habrán de plantear un sistema de registro continuo de su régimen de funcionamiento basado en su consumo eléctrico.
24. Asimismo, se instalarán equipos de medición en continuo de caudal y temperatura de los gases de salida de la chimenea de los secaderos, tras el tratamiento de los gases.
25. Los datos de registros en continuo referidos en los dos puntos anteriores se dirigirán a tiempo real, de forma paralela e independiente, a la red de la DGS y a la de la instalación industrial.

Contaminación Atmosférica. Control de olores:

26. El titular de la instalación deberá elaborar e implementar en el normal funcionamiento de su actividad industrial un Plan de Gestión de Olores. Este documento se presentará junto con la documentación a la que hace referencia el capítulo -g-, para su validación por la DGS.

El Plan de Gestión de Olores contemplará al menos los siguientes aspectos, que habrán de desarrollarse de forma completa y suficiente:

- Identificación de las actividades y/o procesos que generan olores desagradables (incluyendo en todo caso los focos considerados en el apartado -c-) y el/los punto(s) de liberación del olor para cada uno de esos focos identificados (ya sean puntos de liberación intencionados o accidentales).
- Para cada uno de los focos potenciales de generación de olores identificados, las medidas técnicas aplicadas para el confinamiento y/o reducción de esas emisiones de olor.
- Posibles incidencias de proceso o de control, así como todas aquellas situaciones anormales, que podrían dar lugar a un mayor nivel de exposición a compuestos odoríferos.



- La influencia potencial de cada incidencia prevista con respecto al posible impacto de olor en los receptores sensibles locales.
- Las acciones programadas a fin de mitigar el efecto de la liberación del olor, así como la identificación de las personas responsables del desarrollo de esas acciones.

En la determinación de las incidencias que puedan tener repercusiones sobre el impacto por olores de la actividad se valorarán las siguientes:

- Incidencias relacionadas con el propio proceso y la generación de olores.
- Incidencias que afecten a la capacidad de reducir el olor de las medidas previstas y técnicas implantadas a tal efecto.
- Incidencias relacionadas con la capacidad de confinar el olor, en aquellos procesos o actividades en las que no se prevea una liberación de sustancias olorosas.
- Y aquellas incidencias relacionadas con la propia dispersión entre la fuente y los receptores sensibles.

Para la identificación de las fuentes se utilizará el estudio olfatométrico aportado por el titular de la instalación en la tramitación del presente procedimiento administrativo.

27. Durante la vida útil de la instalación, en caso necesario, la DGS podrá exigir la realización de un nuevo estudio de olores basado en la norma UNE-EN 13725 "Calidad del Aire- Determinación de la Concentración de Olor por Olfatometría Dinámica".

Vertidos:

28. El titular deberá llevar a cabo el control de las aguas residuales que establezca el Ayuntamiento de Mérida.

Suelos contaminados:

29. La actividad objeto de la presente AAI se considera Actividad Potencialmente Contaminante del Suelo, siéndole de aplicación la Ley 22/2011, de 28 de julio, de residuos y suelos contaminados, el Real Decreto 9/2005, de 14 de enero, por el que se establece la relación de actividades potencialmente contaminantes del suelo y los criterios y estándares para la declaración de suelos contaminados, y el Decreto 49/2015, de 30 de marzo, por el que se regula el régimen jurídico de los suelos contaminados en la Comunidad Autónoma de Extremadura.



30. En particular, de acuerdo con el artículo 5.1 del Decreto 49/2015, de 30 de marzo, las personas físicas o jurídicas titulares de actividades potencialmente contaminantes del suelo deberán presentar, previamente al inicio de la actividad, junto con la documentación referida en el apartado g.2., ante la DGS un informe de situación con el alcance y contenido previsto en el Anexo II del Real Decreto 9/2005, de 14 de enero. La presentación de este documento podrá sustituirse voluntariamente por otro informe de situación simplificado en la forma prevista en el artículo 7 del Decreto 49/2015, de 30 de marzo.
31. Deberá mantener las instalaciones y equipos en condiciones óptimas, que eviten su deterioro y la generación de vertidos que puedan constituir riesgo para la contaminación del suelo.
32. El ejercicio de la actividad se desarrollará con estricto cumplimiento de las obligaciones impuestas por la legislación sectorial que resulte de aplicación. En particular, por la Ley 22/2011, de 28 de julio, de residuos y suelos contaminados, por el Real Decreto 9/2005, de 14 de enero, por el que se establece la relación de actividades potencialmente contaminantes del suelo y los criterios y estándares para la declaración de suelos contaminados, por la Ley 16/2015, de 23 de abril, de Protección Ambiental de la Comunidad Autónoma de Extremadura y por el Decreto 49/2015, de 30 de marzo, por el que se regula el régimen jurídico de los suelos contaminados en la Comunidad Autónoma de Extremadura.
33. La DGS podrá efectuar cuantas inspecciones y comprobaciones considere necesarias para comprobar el estado del suelo, así como requerir al promotor para que lleve a cabo análisis del mismo, sin vinculación alguna al contenido de la documentación presentada o aportada por el titular de la instalación.
34. En el caso de producirse cualquier incidente en la actividad que pueda causar una afectación al suelo, así como si en el emplazamiento se detectaran indicios de contaminación del suelo, el titular de la actividad informará inmediatamente de estas circunstancias a la DGS, a fin de adoptar las medidas que se estimen necesarias.

Suministro de información:

35. El titular deberá remitir a la DGS de forma continua y conforme a lo indicado en este capítulo relativo a control y seguimiento, la información relativa al funcionamiento de los filtros WESP, así como los datos de caudal y temperatura de la chimenea asociada a los secaderos (focos 4 y 5).
36. El titular remitirá, anualmente, durante los dos primeros meses de cada año natural, a la DGS una declaración responsable, suscrita por técnico competente, sobre el cumplimiento de las condiciones recogidas en la autorización ambiental integrada y copia de los resultados de los controles periódicos de emisión de contaminantes al medio ambiente realizados durante el año anterior.



-j- Actuaciones y medidas en situaciones de condiciones anormales de funcionamiento

Puesta en marcha y paradas. Condiciones óptimas de funcionamiento.

Al objeto de prevenir, vigilar y reducir las posibles emisiones generadas al aire por el desarrollo de las diferentes actividades y procesos que se lleven a cabo en la instalación, así como de garantizar el cumplimiento de los requisitos de funcionamiento establecidos, se dispone una serie de medidas, prescripciones y condiciones técnicas, que a continuación se describen:

1. Se deberá tener en consideración en todo momento que: no se podrá desarrollar actividad ni proceso alguno en la instalación, que pueda generar emisiones -difusas o confinadas- canalizadas éstas a cada uno de los equipos correspondientes, sin que previamente los equipos de depuración se encuentren trabajando en condiciones óptimas de funcionamiento, puesto que la función de estos equipos es la de actuar como equipos de reducción.
2. Por tanto, de igual manera, encontrándose los equipos de depuración en condiciones óptimas de funcionamiento al estar desarrollándose actividades del proceso productivo, en caso de que se produjera una incidencia o supuesto que modificara las mismas a condiciones no óptimas de funcionamiento, se deberán llevar todas las actividades y procesos, cuyas emisiones -difusas o confinadas- son dirigidas a estos equipos de depuración, -de manera inmediata-, a condiciones de seguridad y parada, hasta que de nuevo se pueda garantizar el funcionamiento de los equipos en condiciones óptimas, -conforme a lo definido-. Para ello se deberá activar un sistema automático de alarma que permita a los responsables de cada área o planta, de manera inmediata tener conocimiento de tal situación, al objeto de actuar sobre las actividades y/o procesos en consecuencia y conforme a lo indicado, garantizándose así la adecuada depuración y tratamiento de las emisiones.
3. Con el mismo objeto, previamente todos los equipos y dispositivos de aspiración asociados a las actividades y/o procesos que puedan generar emisiones difusas, deberán estar en condiciones máximas de aspiración, con el fin de captar y canalizar la mayor cantidad posible de estas emisiones difusas a los equipos de depuración; los cuales a su vez, deberán estar funcionando en condiciones óptimas de funcionamiento, al objeto de depurar con la mayor eficacia tanto los citados gases procedentes de las emisiones difusas generadas en el desarrollo de los procesos y/o actividades como los gases procedentes de emisiones confinadas de esos u otros procesos y/o actividades.
4. Por todo lo anteriormente expuesto, los diferentes equipos de depuración -e instalaciones auxiliares asociadas-, deben ser los primeros equipos de la planta que inicien su puesta en marcha, alcanzando estos sus respectivas condiciones óptimas de funcionamiento, antes del inicio de cualquier proceso o actividad que pueda generar emisiones. Una vez alcanzadas por estos equipos sus condiciones óptimas de funcionamiento, se podrá iniciar la puesta en marcha del resto de actividades y procesos de la instalación que generen emisiones.



5. De igual manera, en las paradas de funcionamiento de la instalación, los equipos de depuración –e instalaciones auxiliares asociadas-, serán los últimos en dejar de funcionar, siempre, garantizándose que no quedan gases pendientes de depurar en las instalaciones.
6. Al objeto de la consecución de los términos y aspectos definidos en los puntos anteriores (del 1al 5) se deberán elaborar y adoptar para tales fines, los protocolos de actuación pertinentes que sean necesarios. (Protocolo para la puesta en funcionamiento y parada habitual de la instalación y Protocolo para la parada en caso de emergencia o pérdida de Condiciones Óptimas de Funcionamiento).
7. Asimismo, se establecerán las medidas y los medios técnicos oportunos que se requieran al objeto de garantizar de manera pormenorizada la totalidad de estas condiciones.
8. Se adoptarán las medidas necesarias para que las posibles emisiones generadas durante el mantenimiento y/o reparación de los equipos de depuración o de las instalaciones asociados a estos, en ningún caso puedan sobrepasar los VLE establecidos, así como que estas puedan afectar a los niveles de calidad del aire de la zona.

Para ello, entre otras medidas adoptar, se deberá realizar parada de las actividades y/o procesos cuyas emisiones finalizan en estos equipos de depuración o de las instalaciones sobre las que se realiza el mantenimiento y/o reparación.

Fugas y fallos de funcionamiento:

9. En caso de avería en la línea de secado o en el tratamiento de emisiones correspondiente, el titular de la instalación reducirá o detendrá el funcionamiento de la instalación lo antes posible hasta que éste pueda reanudarse normalmente.
10. En caso de que se produjese un incidente o accidente de carácter ambiental, incluyendo la superación de los valores límite de emisión de contaminantes o el incumplimiento de cualquier otra condición de la AAI, el titular de la instalación deberá:
 - a) Comunicarlo, mediante los medios más eficaces a su alcance (teléfono y correo electrónico de la DGS habilitados a tal efecto) y sin perjuicio de la correspondiente comunicación por escrito adicional, a la Dirección General de Sostenibilidad inmediatamente y, en caso de aspectos relacionados con vertidos de aguas residuales, también al Ayuntamiento de Mérida.
 - b) Adoptar las medidas necesarias para volver a la situación de cumplimiento en el plazo más breve posible y, cuando exista un peligro inminente para la salud de las personas o el medio ambiente, reducir o suspender el funcionamiento de la instalación.



11. En el caso particular de producirse cualquier incidente en la actividad que pueda causar una afección al suelo, así como si en el emplazamiento se detectaran indicios de contaminación del suelo, el titular de la actividad informará inmediatamente de estas circunstancias a la Dirección General de Sostenibilidad, a fin de adoptar las medidas que se estimen necesarias.
12. El titular de la instalación dispondrá de un plan de actuaciones y medidas para situaciones de emergencias ante fugas y fallos de funcionamiento que puedan afectar al medio ambiente. En particular, deberán contemplar y definir adecuadamente medidas concretas para situaciones de fallos en el funcionamiento de los sistemas de tratamiento de las emisiones atmosféricas y aguas residuales, o ante posibles fugas de sustancias químicas o residuos almacenados.

Este plan de actuaciones y medidas se requiere sin perjuicio de la política de prevención de accidentes graves y planes de emergencia que el titular deba desarrollar e implementar en virtud de la aplicación del Real Decreto 840/2015, de 21 de septiembre, por el que se aprueban medidas de control de los riesgos inherentes a los accidentes graves en los que intervengan sustancias peligrosas.

Cierre, clausura y desmantelamiento:

13. El titular de la AAI deberá comunicar a la DGS la finalización y la interrupción voluntaria, por más de tres meses, de la actividad, especificando, en su caso, la parte de la instalación afectada. La interrupción voluntaria no podrá superar los dos años, en cuyo caso, la DGS podrá proceder a caducar la AAI, previa audiencia al titular de la AAI, de conformidad con el artículo 23 de la Ley 16/2015, de abril, de protección ambiental de la Comunidad Autónoma de Extremadura.
14. Durante el periodo en que una instalación se encuentra en cese temporal de su actividad o actividades, se atenderá al cumplimiento del artículo 13.2 del Reglamento aprobado por el Real Decreto 815/2013.
15. En el caso de paralización definitiva de la actividad o de paralización temporal por plazo superior a dos años, el titular de la AAI deberá entregar un plan ambiental de cierre que incluya y justifique: los estudios y análisis a realizar sobre el suelo y las aguas subterráneas a fin de delimitar áreas contaminadas que precisen remediación; los objetivos y acciones de remediación a realizar; secuencia de desmantelamiento y derribos; emisiones al medio ambiente y residuos generados en cada una de las fases anteriores y medidas para evitar o reducir sus efectos ambientales negativos, incluyendo las condiciones de almacenamiento de los residuos.



En todo caso, deberá entregar todos los residuos existentes en la instalación industrial a un gestor autorizado conforme a la Ley 22/2011, de 28 de julio; y dejar la instalación industrial en condiciones adecuadas de higiene medio ambiental. A tal efecto, deberán retirarse las sustancias susceptibles de contaminar el medio ambiente, dando prioridad a aquellas que presenten mayor riesgo de introducirse en el medio ambiente.

16. El desmantelamiento y derribo deberá realizarse de forma que los residuos generados se gestionen aplicando la jerarquía establecida en la Ley de residuos, de forma que se priorice la reutilización y reciclado.
17. A la vista del plan ambiental del cierre y cumplidos el resto de trámites legales exigidos, la DGS, cuando la evaluación resulte positiva, dictará resolución autorizando el cierre de la instalación o instalaciones y modificando la autorización ambiental integrada o, en su caso, extinguiéndola.

-k- Prescripciones finales

1. La autorización ambiental integrada tendrá una vigencia indefinida, sin perjuicio de las revisiones reguladas en el artículo 26 del texto refundido de la Ley de Prevención y Control Integrados de la Contaminación, aprobado por el Real Decreto Legislativo 1/2016, de 16 de diciembre, y en el artículo 16 del Real Decreto 815/2013, de 18 de octubre, por el que se aprueba el Reglamento de emisiones industriales y de desarrollo de la Ley 16/2002, de 1 de julio, de prevención y control integrados de la contaminación.
2. El titular de la instalación deberá comunicar a la DGS cualquier modificación que se proponga realizar en la misma según se establece en el artículo 10 del texto refundido de la Ley de Prevención y Control Integrados de la Contaminación, aprobado por el Real Decreto Legislativo 1/2016, de 16 de diciembre; en los artículos 14 y 15 del Real Decreto 815/2013, de 18 de octubre; y en el artículo 30 del Reglamento de autorizaciones y comunicación ambiental de la Comunidad Autónoma de Extremadura, aprobado por el Decreto 81/2011.
3. En su caso, se deberá comunicar el cambio de titularidad en la instalación a la DGS.
4. Se dispondrá de una copia de la AAI en el mismo complejo industrial a disposición de los agentes de la autoridad que lo requieran.
5. El incumplimiento de las condiciones de la resolución constituye una infracción que podrá ser leve, grave o muy grave, según el artículo 31 del texto refundido de la Ley de Prevención y Control Integrados de la Contaminación, aprobado por el Real Decreto Legislativo 1/2016, de 16 de diciembre, sancionable, entre otras, con multas de hasta de 20.000, 200.000 y 2.000.000 euros, respectivamente.



Contra esta resolución, que no pone fin a la vía administrativa, el interesado podrá interponer recurso de alzada de conformidad con lo establecido en los artículos 112, 115, 121 y 122 de la Ley 39/2015, de 1 de octubre, del Procedimiento Administrativo Común de las Administraciones Públicas, ante la Consejera para la Transición Ecológica y Sostenibilidad, en el plazo de un mes a contar desde el día siguiente al de la notificación de la presente resolución.

Transcurrido el plazo de interposición del recurso sin que éste se haya presentado, la presente resolución será firme a todos los efectos legales.

Mérida, 15 de junio de 2021.

El Director General de Sostenibilidad,

JESÚS MORENO PÉREZ

**ANEXO I****RESUMEN DEL PROYECTO**

Los datos generales del proyecto, redactado por D. Fernando Falero Carrasco, Ingeniero Agrónomo, Colegiado n.º. 367, son los siguientes:

El proyecto de modificación sustancial consiste en la ampliación de capacidad de secado de alperujo de la industria mediante la instalación de una segunda línea de secado, con equipo de 25,6 MW de potencia térmica, así como la instalación del correspondiente sistema de tratamiento de emisiones asociado al nuevo secadero.

Los productos elaborados en esta industria son: aceite de oliva virgen, aceite de repaso de oliva, aceite de orujo de oliva, aceite de granilla de uva y aceite de semillas. Las capacidades de producción de producto acabado del complejo industrial, con la modificación sustancial solicitada, serán las que se recogen en la siguiente tabla:

MATERIA PRIMA	Tn/año	TAMAÑO LOTE	N.º LOTES EN EXTRACTORA	PRODUCTOS OBTENIDOS	CANTIDAD
ACEITUNA	40.000	-	-	Aceite de oliva	8.000 Tn
ORUJO GRASO SECO	70.000	5.000	14	Aceite de orujo de oliva	5.600 Tn
GRANILLA DE UVA	5.000	2.500	2	Aceite de granilla	750 Tn
GIRASOL	12.500	2.500	5	Aceite bruto de girasol	3.750 Tn
SOJA	13.500	2.250	6	Aceite bruto de soja	2.970 Tn
COLZA	10.000	2.000	5	Aceite bruto de colza	4.000 Tn

La actividad proyectada se encuentra dentro del ámbito de aplicación del Real Decreto Legislativo 1/2016, de 16 de diciembre, por el que se aprueba el texto refundido de la Ley de prevención y control integrados de la contaminación. En particular, está incluida en la cate-



goría 1.1.b. de su Anejo I, relativa a "Instalaciones de combustión con una potencia térmica nominal total igual o superior a 50 MW; en particular, instalaciones de cogeneración, calderas, generadores de vapor o cualquier otro equipamiento o instalación de combustión existente en una industria, sea ésta o no su actividad principal".

Además, debido a las distintas actividades que se desarrollan en el complejo industrial, el proyecto se encuentra dentro del ámbito de aplicación de la Ley 16/2015, de 23 de abril, de protección ambiental de la C.A. de Extremadura; en las siguientes categorías: en el grupo 3.4.b. de su anexo I, relativo a "Instalaciones de combustión con una potencia térmica nominal total igual o superior a 50 MW; en particular, instalaciones de cogeneración, calderas, generadores de vapor o cualquier otro equipamiento o instalación de combustión existente en una industria, sea ésta o no su actividad principal"; y en los grupos 3.2.b., 9.1., 9.3. y 10.1, de su anexo II, correspondientes a "Instalaciones para tratamiento y transformación, diferente al mero envasado, de las siguientes materias primas, tratadas o no previamente, destinadas a la fabricación de productos alimenticios o piensos a partir de: b) Material prima vegetal, sea fresca, congelada, conservada, precocinada, deshidratada o completamente elaborada, de una capacidad de producción de productos acabados igual o inferior a 300 toneladas por día o 600 toneladas por día en caso de que la instalación funcione durante un periodo no superior a 90 días consecutivos en un año cualquiera, y superior a 20 toneladas por día"; "Instalaciones para la valorización o eliminación, en lugares distintos de los vertederos, de residuos de todo tipo, no incluidas en el anexo I."; "Instalaciones de gestión de residuos mediante almacenamiento de los mismos, con carácter previo a su valorización o eliminación, excepto los puntos limpios." e "Instalaciones no incluidas en el anexo I y que emplean compuestos orgánicos volátiles en el desarrollo de su actividad con una capacidad de consumo de compuestos orgánicos volátiles superior a 5 toneladas al año", respectivamente.

La actividad se emplaza en el Parque Industrial Sur de Extremadura, parcela I-52, en el término municipal de Mérida (Badajoz); ocupando una superficie de 54.390 m².

Las coordenadas representativas del complejo industrial son: X: 729.809, Y: 4.301.189, huso 29, ETRS89.

El acceso a las instalaciones se realiza desde el acceso principal del polígono, que se encuentra a la altura del p. Km. 633,1 de la carretera N-630, en su margen izquierda.

Infraestructuras, instalaciones y equipos principales:

Infraestructuras

- Nave de molturación y bodega de aceite, 1.173,2 m².



- Marquesina tren de recepción de aceituna, 1.232,8 m².
- Edificio de administración general, 2 plantas de 104,7 m² c/u.
- Nave silo I: almacenamiento de materias primas, capacidad 6.000 Tn, 1.375 m².
- Marquesina y torre de peletizado: instalación de equipos de dosificación y peletizado, 250 m².
- Nave silo II: almacenamiento de materias primas, capacidad 3.000 Tn, 1.000 m².
- Nave de repaso, deshuesado y secado de alperujo, 2.236 m².
- Nave silo hueso de aceituna, 125 m².
- Edificio de extractora de aceite de orujo, 3 plantas de 480 m² c/u.
- Nave de preparación de semillas oleaginosas para extracción, 160,5 m².
- Nave parque de expedición harinas y orujillo. Capacidad 10.000 Tn, 2.322 m².
- Edificio de laboratorio, sala de control y servicio de personal: 3 plantas de 180 m² c/u.

Instalaciones y equipos principales.

- Almazara:
 - 3 Ud de Línea de recepción y limpieza de aceituna de 50 Tn/ h de capacidad.
 - Ud de línea de recepción de aceituna ecológica de 50 Tn/h.
 - Tolvas pulmón de aceituna en acero al carbono.
 - 4 Ud de Línea de extracción de aceite de 250 Tn.
 - 4 Ud de depósitos decantadores de 28.000 L.
 - Expedición de alperujo.
 - Expedición huesillo.
 - Bodega de aceite.



- Línea de preparación de alperujo:
 - Parque de almacenamiento con una capacidad total de 54.000 m³, formado por:
 - Un tanque de recepción de alperujo.
 - 6 tanques de almacenamiento de alperujo de 9.000 m³ de capacidad c/u.
 - Sistema de impulsión a línea de producción.
 - Deshuese y repaso de alperujo
 - Dos líneas de deshuese de alperujo de 15 Tn/h de capacidad de procesado con una producción de 1 Tn/h de huesillo cada una.
 - Dos líneas de 15 Tn/h de capacidad de repaso de alperujo y una producción de 0,15 Tn/h de aceite.
 - Secado de alperujo: Para el secado de alperujo existen dos líneas similares que se alimentan desde tolva pulmón de húmedo de doble seno de 2.400x3.800 mm en acero inox AISI 304.
 - Línea secadero I.
 - Línea secadero II (inversión asociada a la modificación sustancial).
 - Sistema de depuración de gases de escape de los dos equipos de secado.
 - Chimenea.
- Línea de preparación de granilla de uva y semillas.
- Línea de peletizado.
- Línea de extracción por solvente.
- Almacenamiento de aceite.
- Instalaciones auxiliares:
 - Generador de vapor.
 - Circuito de agua caliente en almazara.
 - Circuito de agua caliente en repaso.



- Torre de enfriamiento.
- Instalación de aire comprimido.
- Instalación de suministro de sosa.
- Instalación de generador de nitrógeno.
- Tanque de hexano.
- Tanques de aguas residuales.
- Instalación de suministro de agua.
- Otro equipamiento auxiliar: centros de transformación (almazara, extractora I, extractora II), básculas (almazara, entrada extractora, salida extractora); grupo de presión contra incendios.

Proyecto de modificación sustancial: ampliación de la línea de secadero junto a su correspondiente tratamiento de emisiones.

Línea de secadero II: Esta línea está formada por:

- Sinfín de alimentación de mezcladora.
- Mezcladora de palas en acero inox accionada por motor reductor de 40 CV.
- Sinfín de alimentación a tromel de secado.
- Secadero de alperujo II: secadero Tipo: KT-6.000. Potencia térmica nominal: 25,58 Mwt. Capacidad de procesado: 25 Tn/h de alperujo. Producción de Orujo Graso Seco (OGS): 6,66 Tn/h
- Sistema de transporte de OGS.

Tratamiento de humos del secadero II: equipo multiciclón, lavador tipo Venturi y precipitador electrostático húmedo (WESP). La salida de los gases de las emisiones del segundo secadero se reconducen tras su tratamiento a la misma chimenea que el Secadero I.

La instalación industrial generará un vertido de aguas residuales de proceso de almazara y extractora, que se gestionan fuera del emplazamiento del complejo industrial, mediante balsa de evaporación; y un vertido de pluviales limpias y aguas sanitarias que son evacuadas a la red de saneamiento del polígono.

PLANOS

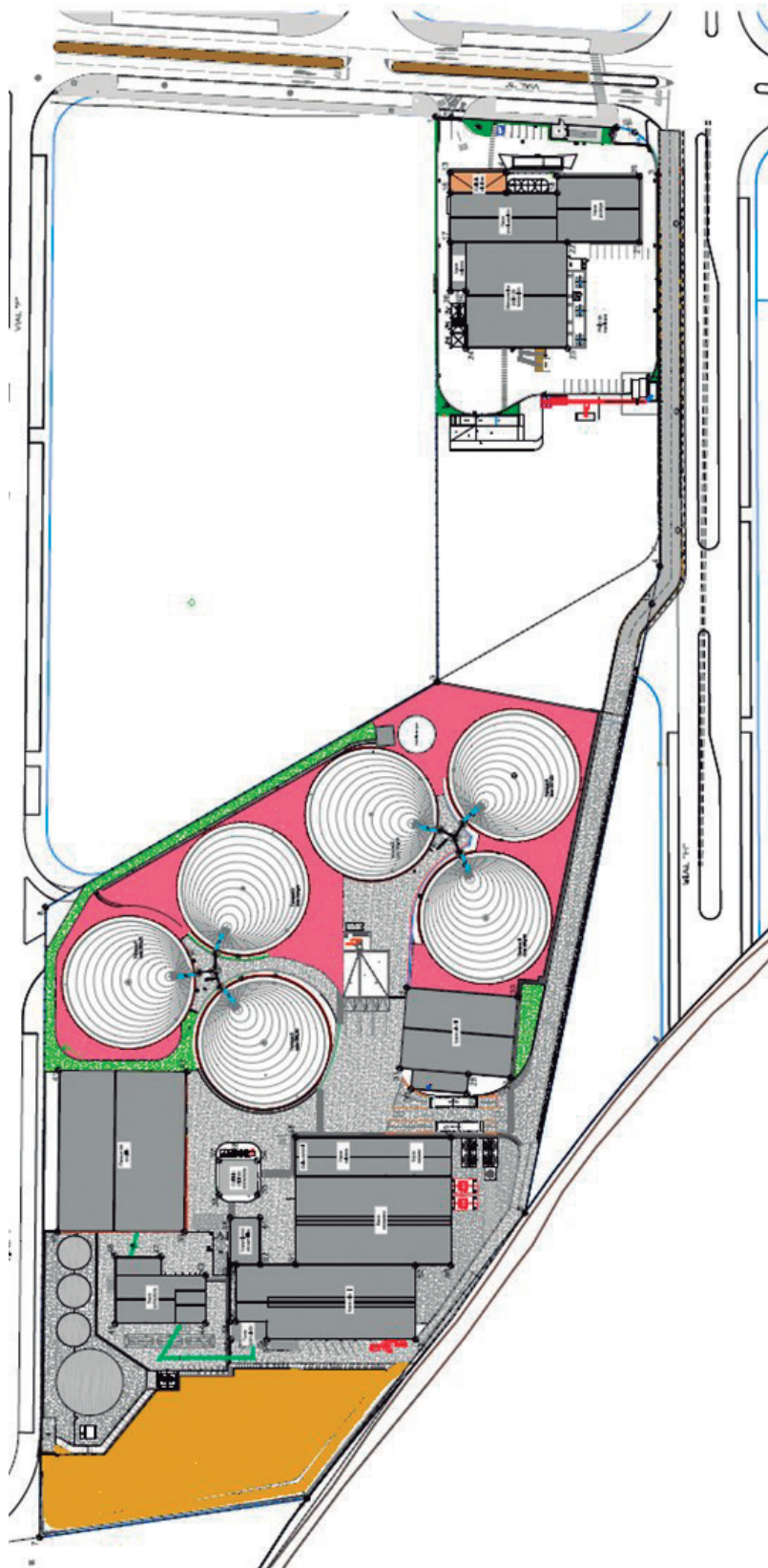

Plano 1 Distribución en planta de las instalaciones del complejo industrial.

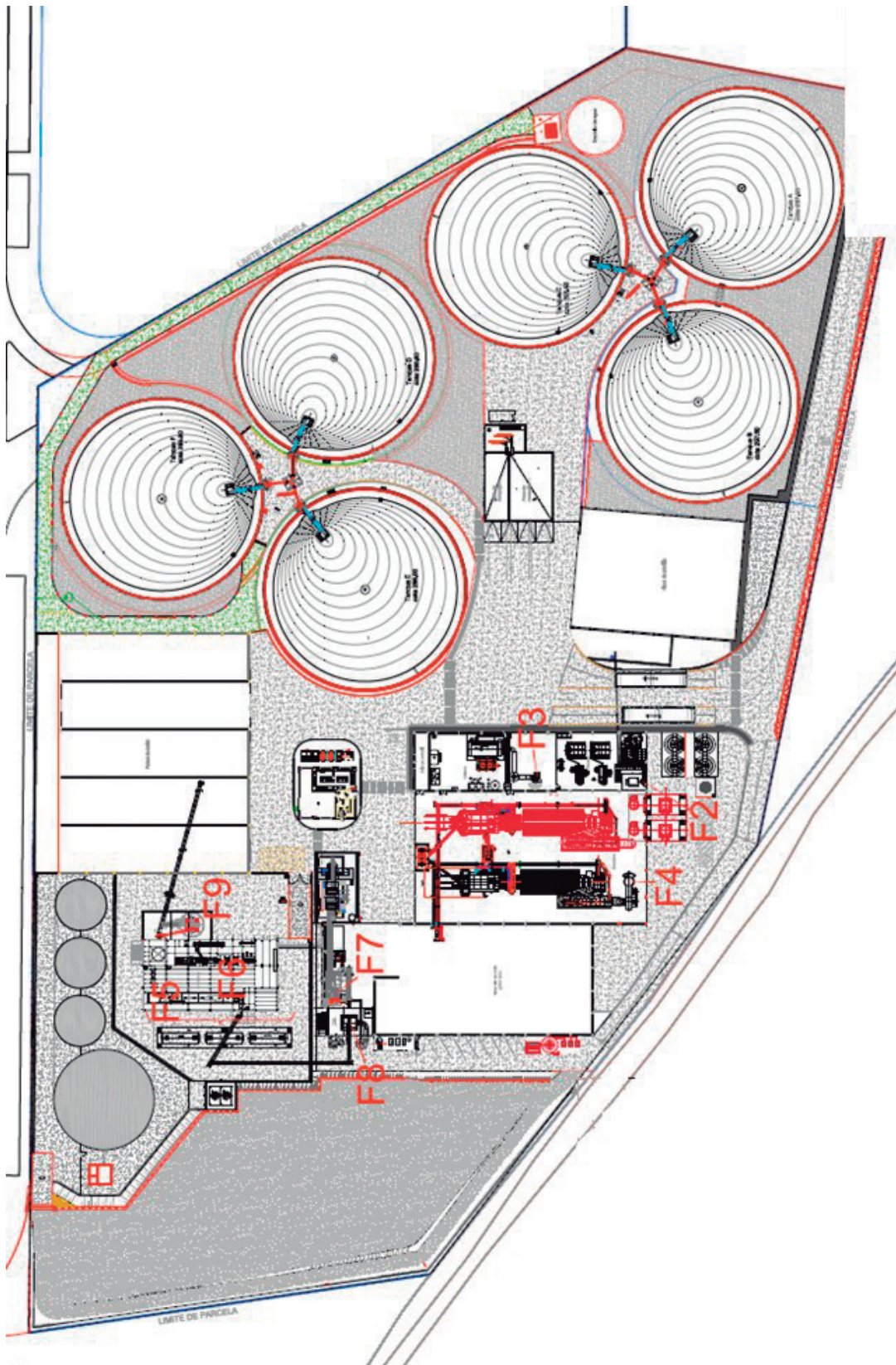

Plano 2. Modificación que se autoriza: instalación de nueva línea de secado y su tratamiento de emisiones atmosféricas.

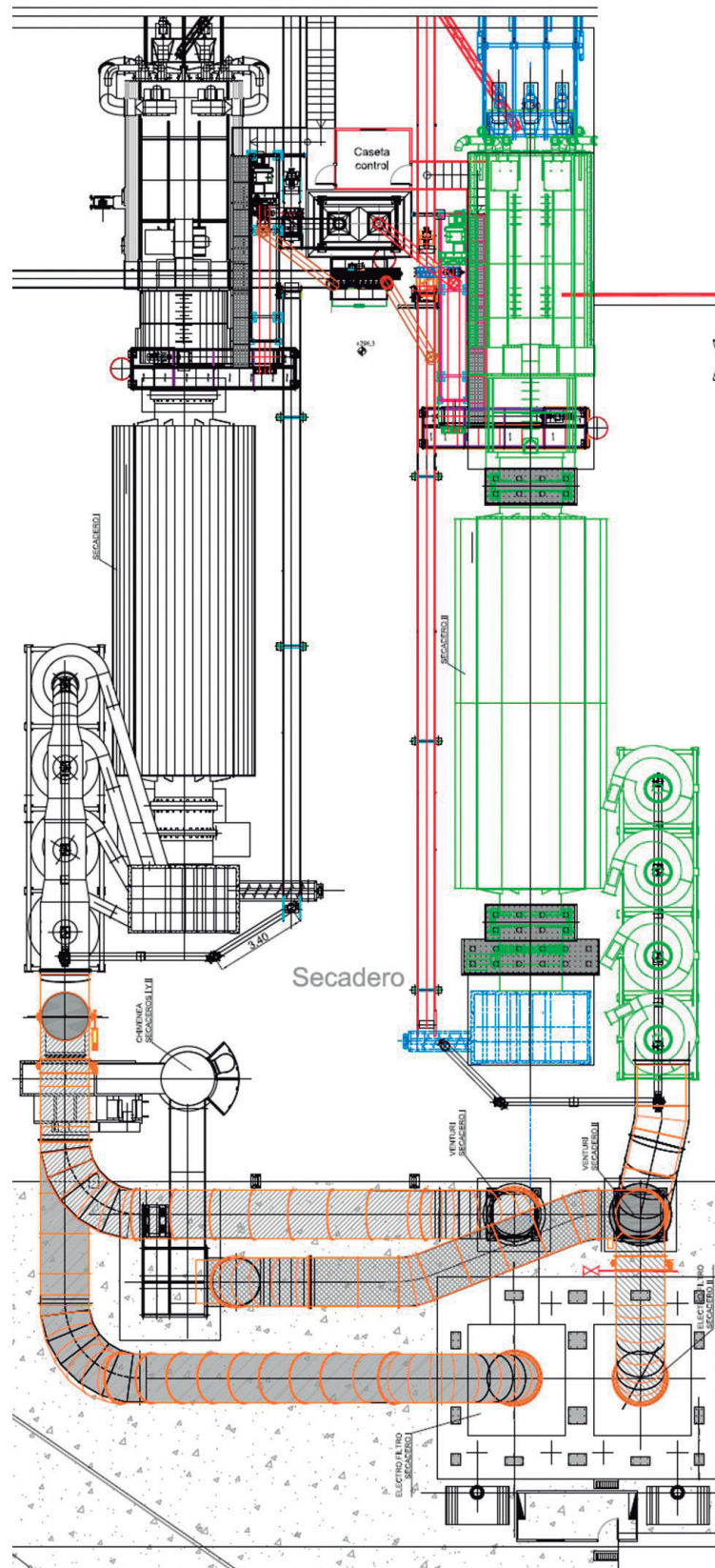

Plano 3. Sistema de depuración y control de emisiones de los equipos de secado de orujo graso húmedo.



RESOLUCIÓN de 9 de abril de 2021, de la Dirección General de Sostenibilidad de la Consejería para la Transición Ecológica y Sostenibilidad, por la que se formula Informe de Impacto Ambiental del proyecto Ampliación de industria de extracción de aceites vegetales, cuyo promotor es Consorcio Oleícola Extremeño, SL, en el término municipal de Mérida. IA19/1386.

La Ley 16/2015, de 23 de abril, de protección ambiental de la Comunidad Autónoma de Extremadura, en su artículo 73 prevé los proyectos que deben ser sometidos a evaluación ambiental simplificada por el órgano ambiental a los efectos de determinar que el proyecto no tiene efectos significativos sobre el medio ambiente, o bien, que es preciso su sometimiento al procedimiento de evaluación de impacto ambiental ordinaria, regulado en la Subsección 1ª de Sección 2ª del Capítulo VII, del Título I, de la Ley, por tener efectos significativos sobre el medio ambiente.

El proyecto "Ampliación de industria de extracción de aceites vegetales", a ejecutar en el término municipal de Mérida, es encuadrable en el Grupo 4. "Industria energética" epígrafe b) "Centrales térmicas y otras instalaciones de combustión con potencia térmica de, al menos 10 MW" del Anexo V de la Ley 16/2015, de 23 de abril, de protección ambiental de la Comunidad Autónoma de Extremadura.

El promotor del proyecto es Consorcio Oleícola Extremeño, S.L., con CIF B06662787 y con domicilio en Parque Industrial Sur de Extremadura, parcela I-52 de Mérida (Badajoz).

Es Órgano competente para la formulación del informe de impacto ambiental relativo al proyecto la Dirección General de Sostenibilidad de la Consejería para la Transición Ecológica y Sostenibilidad de conformidad con lo dispuesto en el artículo 4.1.d) del Decreto 170/2019, de 29 de octubre, por el que se establece la estructura orgánica de la Consejería para la Transición Ecológica y Sostenibilidad de la Comunidad Autónoma de Extremadura (modificado por el Decreto 20/2021, de 31 de marzo).

Los principales elementos del análisis ambiental del proyecto son los siguientes:

1. Objeto, descripción y localización del proyecto.

El proyecto consiste en la ampliación de una industria dedicada a la extracción de aceites vegetales. La ampliación que se proyecta consiste en la instalación de una nueva línea de secado de alperujo, con equipo de 25,6 MW de potencia térmica, así como en la instalación del correspondiente sistema de tratamiento de emisiones asociado al nuevo secadero.

El proyecto se ubica en el Parque Industrial Sur de Extremadura, parcela I-52, en el término municipal de Mérida (Badajoz), ocupando una superficie de 54.390 m².



Los productos elaborados en esta industria son: aceite de oliva virgen, aceite de repaso de oliva, aceite de orujo de oliva, aceite de granilla de uva y aceite de semillas. Las cantidades de materia prima procesada y producto obtenido, teniendo en cuenta la ampliación, se recogen en la siguiente tabla:

Materia prima	Tn/año	Productos obtenidos	Tn/año
Aceituna	40.000	Aceite de oliva	8.000
Orujo Graso Seco (OGS)	70.000	Aceite de orujo de oliva	5.600
Granilla de uva	5.000	Aceite de granilla	750
Girasol	12.500	Aceite bruto de girasol	3.750
Soja	13.500	Aceite bruto de soja	2.970
Colza	10.000	Aceite bruto de colza	4.000

Las edificaciones que componen la industria son las siguientes:

- Nave de molturación y bodega de aceite, 1.173,2 m².
- Marquesina tren de recepción de aceituna, 1.232,8 m².
- Edificio de administración general, 2 plantas de 104,7 m² c/u.
- Nave silo I: almacenamiento de materias primas, capacidad 6.000 Tn, 1.375 m².
- Marquesina y torre de peletizado: instalación de equipos de dosificación y peletizado, 250 m².
- Nave silo II: almacenamiento de materias primas, capacidad 3.000 Tn, 1.000 m².
- Nave de repaso, deshuesado y secado de alpeorujo, 2.236 m².
- Nave silo huesillo, 125 m².
- Edificio de extractora de aceite de orujo, 3 plantas de 480 m² c/u.



- Nave de preparación de semillas oleaginosas para extracción, 160,5 m².
- Nave parque de expedición harinas y orujillo. Capacidad 10.000 Tn, 2.322 m².
- Edificio de laboratorio, sala de control y servicio de personal: 3 plantas de 180 m² c/u.

Las instalaciones y equipos principales presentes en la instalación son las siguientes:

- Almazara:

- 3 Ud de Línea de recepción y limpieza de aceituna de 50 Tn/ h de capacidad.
- Ud de línea de recepción de aceituna ecológica de 50 Tn/h.
- Tolvas pulmón de aceituna en acero al carbono.
- 4 Ud de Línea de extracción de aceite de 250 Tn.
- 4 Ud de depósitos decantadores de 28.000 L.
- Expedición de alpeorujo.
- Expedición huesillo.
- Bodega de aceite.
- Línea de preparación de alpeorujo:
 - Parque de almacenamiento con una capacidad total de 54.000 m³, formado por:
 - Un tanque de recepción de alpeorujo.
 - 6 tanques de almacenamiento de alpeorujo de 9.000 m³ de capacidad c/u.
 - Sistema de impulsión a línea de producción.
 - Deshuese y repaso de alpeorujo
 - Dos líneas de deshuese de alpeorujo de 15 Tn/h de capacidad de procesado con una producción de 1 Tn/h de huesillo cada una.
 - Dos líneas de 15 Tn/h de capacidad de repaso de alpeorujo y una producción de 0,15 Tn/h de aceite.



- Secado de alpeorujo: Para el secado de alpeorujo existen dos líneas similares que se alimentan desde tolva pulmón de húmedo de doble seno de 2.400x3.800 mm en acero inox AISI 304.
 - Línea secadero I.
 - Línea secadero II (ampliación proyectada).
 - Sistema de depuración de gases de escape de los dos equipos de secado (habrá dos sistemas idénticos de depuración de gases, uno para cada línea de secado).
 - Chimenea.
- Línea de preparación de granilla de uva y semillas.
- Línea de peletizado.
- Línea de extracción por solvente.
- Almacenamiento de aceite.
- Instalaciones auxiliares:
 - Generador de vapor.
 - Circuito de agua caliente en almazara.
 - Circuito de agua caliente en repaso.
 - Torre de enfriamiento.
 - Instalación de aire comprimido.
 - Instalación de suministro de sosa.
 - Instalación de generador de nitrógeno.
 - Tanques de hexano: 3 tanques enterrados de 40 m³ cada uno.
 - Tanques de almacenamiento de aguas residuales. 3 unidades de 1.029 m³ cada uno y 1 unidad de 3.026 m³.
 - Instalación de suministro de agua.



2. Tramitación y Consultas.

Con fecha 6 de febrero de 2020, el promotor presenta ante la Dirección General de Sostenibilidad la solicitud de evaluación de impacto ambiental simplificada junto al documento ambiental del proyecto para su sometimiento al procedimiento de evaluación de impacto ambiental. El documento ambiental recibido inicialmente no aportaba información suficiente para la correcta evaluación ambiental del proyecto, habiéndose considerado el mismo como correcto en cuanto a contenido tras haber dado cumplimiento el promotor al requerimiento de subsanación formulado por la Dirección General de Sostenibilidad con fecha 23 de octubre de 2020.

Dando cumplimiento a lo establecido en el artículo 75.1 de la Ley 16/2015, de 23 de abril, de Protección Ambiental de la Comunidad Autónoma de Extremadura, con fecha 25 de febrero de 2021, la Dirección General de Sostenibilidad ha realizado consultas a las Administraciones Públicas afectadas y las personas interesadas que se relacionan en la tabla adjunta. Se han señalado con una "X" aquellas Administraciones Públicas y personas interesadas que han emitido respuesta.

RELACIÓN DE ORGANISMOS Y ENTIDADES CONSULTADOS	RESPUESTAS RECIBIDAS
Servicio de Conservación de la Naturaleza y Áreas Protegidas Dirección General de Sostenibilidad	X
Dirección General de Bibliotecas, Archivos y Patrimonio Cultural	X
Dirección General de Urbanismo y Ordenación del Territorio	-
Confederación Hidrográfica del Guadiana	-
Ayuntamiento de Mérida	X
Dirección General de Emergencias, Protección Civil e Interior	-
Ecologistas en Acción de Extremadura	-
ADENEX	-
SEO BIRD/LIFE	-
Fundación Naturaleza y Hombre	-
Agente del Medio Natural	X

A continuación, se resume el contenido principal de los informes recibidos:

- El Servicio de Conservación de la Naturaleza y Áreas Protegidas emite Informe de Afeción a Red Natura 2000, con la consideración de informe de evaluación de las repercusiones que pueda producir un determinado proyecto, actuación, plan o programa directa o indirectamente sobre uno o varios espacios de la Red Natura 2000, y en concreto sobre los hábitats o especies que hayan motivado su designación o declaración, atendiendo a lo dispuesto en el art. 6 de la Directiva 92/43/CEE del Consejo, de 21 de mayo de 1992, relativa a la conservación de los hábitats naturales y de la fauna y flora silvestres, y en base al Decreto 110/2015, de 19 de mayo, por el que se regula la Red Ecológica Europea Natura 2000 en Extremadura.

El Informe de Afeción informa y concluye en los siguientes términos:

- La actividad solicitada no se encuentra dentro de los límites de la Red Natura 2000, pero limita, y puede causar afeción sobre el siguiente Espacio Natura 2000:
 - Zona de Especial Protección para las Aves (ZEPA): Sierras Centrales y Embalse de Alange.
- En el entorno de la instalación, en las sierras contiguas (Sierra Grajera y Sierra de San Serván) existe nidificación de grandes rapaces protegidas, consideradas elementos clave del espacio "Sierras Centrales y Embalse de Alange". La principal afeción sobre estas especies proviene de la emisión de los contaminantes, principalmente SO_2 , NO_2 , CO y PM_{10} que podrían depositarse en las zonas donde nidifican dichas especies.
- Según la documentación aportada por el promotor:
 - Se ha elaborado un estudio de dispersión de los principales contaminantes emitidos por la instalación en el que se han tenido en cuenta todas las emisiones producidas, incluyendo la instalación del segundo secadero, así como las emisiones de las plantas industriales periféricas.
 - Para los contaminantes que se han modelizado se observa que las mayores concentraciones se producen hacia el este-sureste y hacia el oeste-noroeste de la instalación, debido fundamentalmente a la meteorología presente en la zona y la orografía, puesto que en esas direcciones la dispersión se ve limitada por la elevación del terreno y los contaminantes tienden a depositarse.
 - La implantación del segundo secadero no supondría, según los resultados del modelo de dispersión utilizado, ninguna superación de los valores límite establecidos en la normativa vigente de ninguno de los contaminantes modelizados.



- Las emisiones introducidas en el modelo suponen una situación irreal y la más desfavorable, al suponerse una emisión estacionaria y estar basados en valores límite de emisión.
- Las nidificaciones de las especies de grandes rapaces protegidas por las cuales la zona contigua a la industria está incluida en Red Natura 2000 (ZEPA Sierras Centrales y Embalse de Alange), se encuentran precisamente en los puntos de dichas Sierras Centrales donde el estudio demuestra que se acumulan las mayores concentraciones de contaminantes (elevaciones naturales del terreno), si bien y en base al estudio aportado por el promotor, la implantación del segundo secadero no supondría ninguna superación de los valores límite de inmisión establecidos en la normativa vigente de ninguno de los contaminantes modelizados.
- Se informa favorablemente la actividad solicitada de ampliación del secadero ya que no es susceptible de afectar de forma apreciable a los lugares incluidos en la Red Natura 2000, siempre que se cumplan las medidas indicadas en el informe, que se incluyen en el condicionado del presente informe de impacto ambiental.
- La Comisión Técnica del Consorcio de la Ciudad Monumental de Mérida emite informe favorable condicionado:
 - La actividad proyectada podría afectar al Yacimiento Arqueológico de Mérida, en cuanto se proyecta la construcción de una edificación con movimientos de tierra.
 - Los condicionantes arqueológicos son los siguientes:
 1. Afección de Bienes Arqueológicos de Interés Cultural.

El proyecto se sitúa dentro de los límites del Yacimiento Arqueológico de Mérida, que ocupa todo el término municipal de esta ciudad, en concreto en la Zona IV, en parcela I 52 del Polígono Industrial Sur.
 2. Existencia de elementos arqueológicos documentados o inventariados en la zona de actuación.

De acuerdo con la información obrante en los archivos de esta entidad y en el catálogo de elementos arqueológicos del Plan Especial, en la zona de actuación no se tiene constancia de elementos arqueológicos.
 3. Medidas aplicables de conformidad con el PGOU – Plan Especial de Mérida (DOE – Suplemento E al n.º 106 de 12-09-2000).

El proyecto de construcción deberá ser aprobado por este Consorcio, como entidad competente en materia de patrimonio cultural en el término municipal de Mérida, por delegación de la Junta de Extremadura, con carácter previo a la aprobación de la licencia municipal, conforme a lo establecido en el artículo 9.39 del indicado Plan Especial.

- Teniendo en cuenta la ausencia de restos conocidos en la zona, se consideran preceptivas además la siguiente intervención arqueológica durante la ejecución de la obra: seguimiento arqueológico de los movimientos de tierra que se produzcan durante las obras.

La citada intervención deberá ser realizada por el promotor a través de equipo de arqueología contratado al efecto, previa autorización por este Consorcio del proyecto de seguimiento. Además, deberá comunicarse al Consorcio de la Ciudad Monumental la fecha de inicio de la intervención arqueológica y de las obras con al menos dos días de antelación para supervisión de esta entidad.

- En resumen, se emite informe favorable condicionado a la realización de la intervención arqueológica indicada.
- El Ayuntamiento de Mérida informa de los siguientes aspectos:
 - El predio donde pretende instalar la línea de secadero dentro de la línea de preparación de alperujo en Extractora de aceite en Almazara está calificado por el Proyecto de Interés Regional "Parque Industrial Mérida" como suelo urbano, siendo de aplicación la ordenanza industrial.
 - El proyecto presentado para la instalación de una línea de secadero dentro de la línea de preparación del alperujo en Extractora de aceite en Almazara que pretende implantar, según los datos aportados, se considera compatible urbanísticamente en la parcela del Polígono Industrial PIR Expacio, Parcela I-52, se considera compatible urbanísticamente a los efectos del artículo 71.3 de la Ley 16/2015, de 23 de abril, de Protección Ambiental de la Comunidad Autónoma de Extremadura, modificado por la Ley 8/2019, de 5 de abril, para una Administración más ágil en la Comunidad Autónoma de Extremadura.
 - En relación con los vertidos de dicha instalación, con carácter previo a la autorización definitiva, deberán aportar justificante de la concesión de Autorización de Vertidos por parte de este Ayuntamiento a esta nueva actividad, en base a la Ordenanza Reguladora del Servicio de Alcantarillado, Vertidos y Depuración de Aguas Residuales del Ayuntamiento de Mérida y de acuerdo con valores límite de emisión que se indican en el Proyecto de Interés Regional en su apartado IX.3.9. Condiciones higiénicas sanitarias y medio ambientales.

- El Agente del Medio Natural de la zona informa de los siguientes aspectos:
 - La instalación industrial que se pretende ampliar se localiza en terrenos de naturaleza urbana de uso industrial, ello supone que no afecta directamente al medio biótico en terrenos rústicos, ni a ninguna zona establecida espacio protegido de la REMPEX o Red Natura 2000.
 - El proyecto de ampliación afecta a una actividad ya implantada en el lugar, de la cual no constan efectos perjudiciales sobre el medio físico, al menos en un grado que pudieran considerarse incompatibles con los objetivos de preservación de los distintos factores ambientales susceptibles de ser afectados, de acuerdo con la documentación consultada.
 - La actividad proyectada conlleva efectos positivos sobre el medio socioeconómico de la zona, dado que su ejecución supone generación de empleo, tanto en fase de construcción como en fase de explotación.
 - En fase de construcción, es exigible la aplicación de un plan de gestión de residuos de obra, y la vigilancia de cualquier posible impacto negativo sobre el entorno.
 - En fase de funcionamiento, deberá implementarse de forma concreta y detallada un programa de vigilancia y seguimiento ambiental, de forma que pueda garantizarse un control adecuado de los posibles impactos de la actividad sobre el medio ambiente por parte de la Administración competente, en particular en los referidos a emisiones de contaminantes, contaminación acústica y preservación del medio acuático del entorno de la zona industrial.

3. Análisis de expediente.

Una vez analizada la documentación que obra en el expediente, y considerando las respuestas recibidas a las consultas practicadas, se realiza el siguiente análisis para determinar la necesidad de sometimiento del proyecto al procedimiento de evaluación de impacto ambiental ordinaria previsto en la Subsección 1ª de la Sección 2ª del Capítulo VII del Título I, según los criterios del anexo X, de la Ley 16/2015, de 23 de abril, de protección ambiental de la Comunidad Autónoma de Extremadura.

3.1. Características del proyecto.

El proyecto que nos ocupa se trata de la ampliación de una industria dedicada a la extracción de aceites vegetales.

La ampliación que se proyecta consiste en la instalación de una nueva línea de secado de alperujo, con equipo de 25,6 MW de potencia térmica, así como en la instalación del correspondiente sistema de tratamiento de emisiones asociado al nuevo secadero.



Actualmente la industria cuenta, para el proceso de secado del alperujo, con una línea de secado, con equipo de 20,93 MW de potencia térmica.

La superficie ocupada por la industria, que actualmente es de aproximadamente 54.390 m², se mantendrá invariable, ya que las actuaciones objeto de la modificación del proyecto se llevarán a cabo dentro del recinto ocupado por la industria.

Las aguas residuales generadas en la industria serán las siguientes: aguas sanitarias, aguas de proceso, aguas pluviales contaminadas y aguas pluviales limpias.

Las aguas sanitarias y las aguas pluviales limpias serán conducidas a red de saneamiento municipal del Ayuntamiento de Mérida.

Las aguas de proceso y las aguas pluviales contaminadas serán almacenadas a en tanques de almacenamiento hasta su retirada para gestión externa fuera de la industria.

La industria cuenta con 15 focos de emisión a la atmósfera que se pueden agrupar según la naturaleza de sus emisiones de la siguiente forma:

- 5 focos de emisión asociados a instalaciones de combustión: caldera de producción de agua caliente de la almazara, caldera de producción de agua caliente del repaso, caldera de producción de vapor para la línea de extracción y secaderos de alperujo.
- 4 focos de emisión relacionados con emisiones de partículas: equipo de peletizado de OGS y granilla de uva, criba de limpieza de semillas, molino triturador de granilla de uva y equipo tostador de harinas.
- 6 focos de emisión relacionados con emisiones de hexano, dos de ellos son focos canalizados y 4 difusos.

En la industria se emplea hexano como disolvente del aceite contenido en la materia prima formando una miscela que posteriormente es destilada para separar el hexano del aceite. Los vapores de hexano presentes en el aire interior de los equipos, no condensados en los recuperadores de hexano, serán conducidos a un filtro de aceite mineral previamente a su emisión a la atmósfera, constituyendo un primer foco de emisión canalizada.

El segundo foco de emisión canalizada es la chimenea asociada al equipo desolventizador de la harina extractada.

3.2. Ubicación del proyecto.

3.2.1. Descripción del lugar.

El proyecto se ubica en el Parque Industrial Sur de Extremadura, parcela I-52, en el término municipal de Mérida (Badajoz). La referencia catastral de la parcela es 9206408QD2090N0001DZ y está catalogada como suelo urbano de uso industrial.

La actividad no se encuentra dentro de los límites de la Red Natura 2000, pero limita con el siguiente Espacio Natura 2000: Zona de Especial Protección para las Aves (ZEPA) "Sierras Centrales y Embalse de Alange".

Según la zonificación establecida en su Plan de Gestión, las actuaciones lindan con ZI (Zona de Interés) y se ubican a 700 metros de la Zona de Interés Prioritario (ZIP 01) "Riscos de las Sierras Centrales (Riscos de la Sierra de San Serván, Sierra de Grajera, Cerro de la Culebra, Sierra de Peñas Blancas, Sierra de la Garza)", donde existe nidificación de rupículas, elementos clave de este espacio.

Los valores naturales reconocidos en los Planes de Gestión de los espacios Natura 2000 y/o en la Ley 42/2007, de 13 de diciembre, del Patrimonio Natural y de la Biodiversidad son:

- Especies de Aves Protegidas destacables nidificantes en las proximidades del proyecto:
 - Águila real (*Aquila chrysaetos*), catalogada "Vulnerable".
 - Águila perdicera (*Aquila fasciata*), catalogada "sensible a la alteración de su hábitat".
- Dormidero de Millano real (*Milvus milvus*) a escasos 800 metros de la instalación.
- Hábitats en el entorno inmediato a la ubicación del proyecto:
 - Bosques de *Quercus suber* y/o *Quercus ilex* (cod. 6310), Formaciones de enebros (cod. 5210), Fruticedas termófilas (Fruticedas, retamares y matorrales mediterráneos termófilos) (cod. 5333).

3.2.2. Alternativas de ubicación.

Dado que el proyecto consiste en la modificación de una industria existente, el documento ambiental no plantea alternativas de ubicación al mismo.

3.3. Características del potencial impacto.

- Red Natura 2000 y Áreas Protegidas.

El Servicio de Conservación de la Naturaleza y Áreas Protegidas de la Dirección General de Sostenibilidad considera que el proyecto, siempre que se cumplan las medidas indicadas, no es susceptible de afectar de forma apreciable a los lugares incluidos en la Red Natura 2000.

- Suelos, sistema hidrológico y calidad de las aguas.

El riesgo de contaminación del suelo y aguas superficiales o subterráneas por derrames o vertidos accidentales, se ve minimizada mediante la impermeabilización de toda la superficie de la instalación.

Los tanques de almacenamiento de alperujo y aguas residuales también estarán debidamente impermeabilizados.

La industria cuenta con un cubeto de retención con muros y losas de hormigón en la zona de menor cota de la planta con el objeto de recoger cualquier vertido accidental que sobrepasara la capacidad de los sumideros, con capacidad para retener el volumen almacenado en un tanque de alperujo en caso de fallo del mismo.

A su vez, la industria cuenta con cubeto de retención como medida de seguridad en caso de rotura de alguno de los tanques de retención de aguas residuales.

Para garantizar que no se afectará a las aguas subterráneas, la planta cuenta con tres piezómetros de control realizados con sondeos de 10 m de profundidad, que permiten la toma de muestra de aguas subterráneas.

Los tanques de almacenamiento de hexano se encuentran enterrados y son del tipo de doble pared con un sistema automático de detección de fugas.

- Fauna y vegetación

En el entorno de la instalación, en las sierras contiguas (Sierra Grajera y Sierra de San Serván) existe nidificación de grandes rapaces protegidas, consideradas elementos clave del espacio "Sierras Centrales y Embalse de Alange". La principal afección sobre estas especies proviene de la emisión de contaminantes a la atmósfera, principalmente SO_2 , NO_x , CO y PM_{10} .

A pesar de que la nidificación de las especies de grandes rapaces se encuentra en los puntos de dichas Sierras Centrales donde el estudio de dispersión de contami-

nantes demuestra que se acumulan las mayores concentraciones de contaminantes, el estudio concluye que la implantación del segundo secadero no supondría ninguna superación de los valores límite de inmisión establecidos en la normativa vigente de ninguno de los contaminantes modelizados.

Dado que se trata de una modificación de industria existente, no se prevé afección significativa sobre la vegetación del entorno del proyecto.

- Paisaje.

Las construcciones y actuaciones asociadas a la ampliación de la industria no conllevarán una modificación significativa de la calidad visual del entorno.

- Calidad del aire.

Uno de los impactos más significativos del proyecto que nos ocupa es la afección al medio ambiente atmosférico debida a la emisión de gases de combustión procedentes de las instalaciones de combustión presentes en la industria.

La ampliación que se proyecta supone la incorporación de una nueva línea de secado de alperujo, con equipo de 25,6 MW de potencia térmica, que va a suponer un nuevo foco de emisión en la industria.

Al objeto de conocer cómo influye el nuevo secadero en la difusión de los principales contaminantes en la atmósfera (NO_2 , SO_2 , CO y PM_{10}), su concentración y la superación o no de los valores límite regulados en el Real Decreto 102/2011, de 28 de enero relativo a la mejora de la calidad del aire, se presenta por parte del promotor un estudio de dispersión atmosférica de la instalación de un segundo secadero con electrofiltro, teniendo además en cuenta el efecto de las fuentes emisoras industriales existentes a su alrededor.

El estudio concluye que la implantación del segundo secadero no supondría, según los resultados del modelo, ninguna superación de los valores límite de inmisión establecidos en la normativa vigente de ninguno de los contaminantes modelizados.

- Vulnerabilidad del proyecto

El promotor presenta un documento de "Análisis de vulnerabilidad del proyecto ante riesgos de accidentes graves o catástrofes", de conformidad con lo estipulado en la Ley 9/2018, de 5 de diciembre, por la que se modifica la Ley 21/2013, de 9 de diciembre, de evaluación ambiental, en el que se lleva a cabo un análisis de riesgos naturales, en el que se incluye riesgo sísmico, riesgo por movimiento del terreno,



riesgos meteorológicos, hidrológicos y naturales y un análisis de riesgos de accidentes, en el que se incluye accidentes de transporte, incendios urbanos, explosiones y rotura de depósitos.

Asimismo, recoge certificado suscrito por el titular de la actividad de no aplicación de R.D. 840/2015, de 21 de septiembre, por el que se aprueban medidas de control de los riesgos inherentes a los accidentes graves en los que intervengan sustancias peligrosas.

En conclusión, se trata de una actividad que no tiene efectos adversos significativos sobre el medio ambiente, siempre que se apliquen las medidas recogidas en el apartado 4 "Condiciones y medidas para prevenir y corregir los efectos adversos sobre el medioambiente". Igualmente, el proyecto no afecta a espacios de la Red Natura 2000, siempre que se cumplan una serie de condiciones, recogidas en el apartado 4. Por ello, del análisis técnico se concluye que no es preciso someter el proyecto a evaluación de impacto ambiental ordinaria.

4. Condiciones y medidas para prevenir y corregir los efectos adversos sobre el medioambiente.

a. Condiciones de carácter general.

- Deberán cumplirse todas las medidas protectoras y correctoras descritas en el documento ambiental, en tanto no entren en contradicción con el condicionado del presente informe.
- Antes de comenzar los trabajos se contactará con los Agentes del Medio Natural de la zona a efectos de asesoramiento para una correcta realización de los mismos. La conclusión de los trabajos se comunicará igualmente al Agente del Medio Natural de la zona con el fin de comprobar que se han realizado conforme a las condiciones técnicas establecidas.
- Se informará a todo el personal implicado en la ejecución de este proyecto del contenido del presente informe de impacto ambiental, de manera que se ponga en su conocimiento las medidas que deben adoptarse a la hora de realizar los trabajos. Asimismo, se dispondrá de una copia del presente informe en el lugar donde se desarrollen los trabajos.
- Cualquier modificación del proyecto original deberá ser comunicada al órgano ambiental. Dichas modificaciones no podrán llevarse a cabo hasta que éste no se pronuncie sobre el carácter de la modificación, al objeto de determinar si procede o no someter nuevamente el proyecto al trámite ambiental oportuno.



- No se realizará ningún tipo de obra auxiliar sin contar con su correspondiente informe, según la legislación vigente.
- Cualquier actuación que se realice en el DPH requiere autorización administrativa previa. De acuerdo con el artículo 126 del Reglamento del DPH, la tramitación de expedientes de autorización de obras dentro, o sobre, el DPH se realizará según el procedimiento normal regulado en los artículos 53 y 54, con las salvedades y precisiones que en aquel se indican.
- Si durante el desarrollo de los trabajos o la actividad se detectara la presencia de alguna especie de fauna o flora silvestre incluida en el Catálogo de Especies Amenazadas de Extremadura (Decreto 37/2001, de 6 de marzo, por el que se regula el Catálogo Regional de Especies Amenazadas de Extremadura, y Decreto 78 /2018, de 5 de junio, por el que se modifica el Decreto 37/2001, de 6 de marzo, por el que se regula el Catálogo Regional de Especies Amenazadas de Extremadura), y/o en el Catálogo Español de Especies Amenazadas (Real Decreto 130/2011, de 4 de febrero, para el desarrollo del Listados de Especies Silvestres en Régimen de Protección Especial y del Catálogo Español de Especies Amenazadas), se paralizará inmediatamente la actividad y se estará a lo dispuesto por el personal de la Dirección General de Sostenibilidad, previa comunicación de tal circunstancia.
- Respecto a la ubicación y construcción, se atenderá a lo establecido en la Normativa Urbanística y en la autorización ambiental integrada, correspondiendo al Ayuntamiento de Mérida y a la Dirección General de Sostenibilidad las competencias en estas materias.

b. Medidas en fase de construcción.

- Se deberá llevar a cabo una intervención arqueológica durante la ejecución de la obra consistente en un seguimiento arqueológico de los movimientos de tierra que se produzcan.

La citada intervención deberá ser realizada por el promotor a través de equipo de arqueología contratado al efecto, previa autorización por el Consorcio de la Ciudad Monumental de Mérida del proyecto de seguimiento. Además, deberá comunicarse al Consorcio la fecha de inicio de la intervención arqueológica y de las obras con al menos dos días de antelación para supervisión de esta entidad.

- Todas las maniobras de mantenimiento de la maquinaria deberán realizarse en instalaciones adecuadas para ello (cambios de aceite, etc.), evitando los posibles vertidos accidentales al medio.



- Los aceites usados y residuos peligrosos que pueda generar la maquinaria de la obra, se recogerán y almacenarán en recipientes adecuados para su evacuación y tratamiento por gestor autorizado. Se habilitarán contenedores para los residuos no peligrosos generados durante las obras para su retirada por gestor autorizado. En todo caso se cumplirá toda la normativa relativa a residuos.
- Una vez terminadas las obras de ampliación se procederá a la limpieza general de las áreas afectadas, retirando las instalaciones temporales, restos de máquinas y escombros, que serán entregados a gestor de residuos autorizado.
- Dentro de los seis meses siguientes a las obras de ampliación deberán estar ejecutadas las obras de recuperación de las zonas alteradas que no se hubieran realizado durante la fase de construcción.

c. Medidas en fase de explotación.

- Toda superficie de la industria deberá estar dotada de pavimento impermeable.
- La industria va a contar con las siguientes redes de saneamiento:
 - Red de aguas sanitarias: se trata de una red independiente que recoge las aguas procedentes de aseos y vestuarios, con vertido a la red de alcantarillado del polígono.
 - Red de aguas pluviales: recoge las aguas pluviales de cubiertas y sumideros en áreas limpias, con vertido a la red de alcantarillado del polígono.
 - Red de aguas de proceso y pluviales contaminadas: se trata de los vertidos de equipos de producción, aguas de baldeo y aguas pluviales que no reúnen los parámetros exigidos para el vertido a la red de alcantarillado del polígono. Son enviadas a depósitos pulmón de aguas residuales previamente a su retirada por gestor autorizado.
- El vertido finalmente evacuado a la red de saneamiento del polígono deberá cumplir las condiciones establecidas por el Ayuntamiento de Mérida en su autorización de vertido.
- El almacenamiento y gestión de los productos necesarios para el desarrollo de la actividad, se regirá por su normativa específica.
- En general, para todos los productos químicos almacenados en la instalación, deberá observarse minuciosamente el cumplimiento de todas aquellas prescripciones técnicas de seguridad que sean de aplicación al almacenamiento y manipulación de los

mismos, especialmente el de aquellas que se recojan en las correspondientes Fichas Técnicas de Seguridad y en el Real Decreto 656/2017, de 23 de junio, por el que se aprueba el Reglamento de Almacenamiento de Productos Químicos y sus Instrucciones Técnicas Complementarias MIE APQ 0 a 10.

- Se informará al personal de la planta de los peligros asociados a la manipulación de productos químicos al objeto de reducir riesgos ambientales y accidentes laborales.
- Las instalaciones se diseñarán, equiparán, construirán y explotarán de modo que eviten emisiones a la atmósfera que provoquen una contaminación atmosférica significativa a nivel del suelo. En particular, las emisiones serán liberadas al exterior, siempre que sea posible, de modo controlado por medio de conductos y chimeneas que irán asociadas a cada uno de los focos de emisión. La altura de las chimeneas, así como los orificios para la toma de muestra y plataformas de acceso se determinarán de acuerdo a la Orden del 18 de octubre de 1976, sobre la Prevención y Corrección de la Contaminación Industrial de la Atmósfera.
- En esta instalación industrial se han identificado como principales focos de emisión los siguientes:
 - Foco 1: Chimenea asociada a la caldera de producción de agua caliente de la almazara, de 1,745 MW de potencia térmica, que utiliza biomasa como combustible. Este foco de emisión se encuentra incluido en el grupo C, código 03 01 03 03 según la actualización del Catálogo de Actividades Potencialmente Contaminadoras de la Atmósfera (CAPCA) que se recoge en el Real Decreto 1042/2017, de 22 de diciembre, sobre la limitación de las emisiones a la atmósfera de determinados agentes contaminantes procedentes de las instalaciones de combustión medianas y por el que se actualiza el anexo IV de la Ley 34/2007, de 15 de noviembre, de calidad del aire y protección de la atmósfera.
 - Foco 2: Chimenea asociada a la caldera de producción de agua caliente del repaso, de 1,150 MW de potencia térmica, que utiliza biomasa como combustible. Este foco de emisión se encuentra incluido en el grupo C, código 03 01 03 03 según la actualización del Catálogo de Actividades Potencialmente Contaminadoras de la Atmósfera (CAPCA) que se recoge en el Real Decreto 1042/2017, de 22 de diciembre, sobre la limitación de las emisiones a la atmósfera de determinados agentes contaminantes procedentes de las instalaciones de combustión medianas y por el que se actualiza el anexo IV de la Ley 34/2007, de 15 de noviembre, de calidad del aire y protección de la atmósfera.



- Foco 3: Chimenea asociada a la caldera de producción de vapor para la línea de extracción, de 5,2 MW de potencia térmica, que utiliza biomasa como combustible. Este foco de emisión se encuentra incluido en el grupo B, código 03 01 03 02 según la actualización del Catálogo de Actividades Potencialmente Contaminadoras de la Atmósfera (CAPCA) que se recoge en el Real Decreto 1042/2017, de 22 de diciembre, sobre la limitación de las emisiones a la atmósfera de determinados agentes contaminantes procedentes de las instalaciones de combustión medianas y por el que se actualiza el anexo IV de la Ley 34/2007, de 15 de noviembre, de calidad del aire y protección de la atmósfera.
- Foco 4: Chimenea asociada al secadero I, de 20,93 MW de potencia térmica, que utiliza biomasa como combustible. Este foco de emisión se encuentra incluido en el grupo B, código 03 03 26 31 del Catálogo de Actividades Potencialmente Contaminadoras de la Atmósfera que se recoge en el Anexo del Real Decreto 100/2011, de 28 de enero, por el que se actualiza el catálogo de actividades potencialmente contaminadoras de la atmósfera y se establecen las disposiciones básicas para su aplicación.
- Foco 5: Chimenea asociada al secadero II, de 25,58 MW de potencia térmica, que utiliza biomasa como combustible. Este foco de emisión se encuentra incluido en el grupo B, código 03 03 26 31 del Catálogo de Actividades Potencialmente Contaminadoras de la Atmósfera que se recoge en el Anexo del Real Decreto 100/2011, de 28 de enero, por el que se actualiza el catálogo de actividades potencialmente contaminadoras de la atmósfera y se establecen las disposiciones básicas para su aplicación.
- Foco 6: Chimenea asociada al equipo de peletizado de OGS y granilla de uva. Este foco de emisión se encuentra incluido en el grupo B, código 04 06 17 05 del catálogo de Actividades Potencialmente Contaminadoras de la Atmósfera que se recoge en el Anexo del Real Decreto 100/2011, de 28 de enero, por el que se actualiza el catálogo de actividades potencialmente contaminadoras de la atmósfera y se establecen las disposiciones básicas para su aplicación.
- Foco 7: Chimenea asociada a la criba de limpieza de semillas. Este foco de emisión se encuentra incluido en el grupo B, código 04 06 17 05 del catálogo de Actividades Potencialmente Contaminadoras de la Atmósfera que se recoge en el Anexo del Real Decreto 100/2011, de 28 de enero, por el que se actualiza el catálogo de actividades potencialmente contaminadoras de la atmósfera y se establecen las disposiciones básicas para su aplicación.



- Foco 8: Chimenea asociada al molino triturador de granilla de uva. Este foco de emisión se encuentra incluido en el grupo B, código 04 06 17 05 del catálogo de Actividades Potencialmente Contaminadoras de la Atmósfera que se recoge en el Anexo del Real Decreto 100/2011, de 28 de enero, por el que se actualiza el catálogo de actividades potencialmente contaminadoras de la atmósfera y se establecen las disposiciones básicas para su aplicación.
- Foco 9: Chimenea asociada al equipo tostador de harinas. Este foco de emisión se encuentra incluido en el grupo B, código 04 06 17 05 del catálogo de Actividades Potencialmente Contaminadoras de la Atmósfera que se recoge en el Anexo del Real Decreto 100/2011, de 28 de enero, por el que se actualiza el catálogo de actividades potencialmente contaminadoras de la atmósfera y se establecen las disposiciones básicas para su aplicación.
- Foco 10: Chimenea asociada a las emisiones de vapores de hexano no condensados en los recuperadores de hexano. Este foco de emisión se encuentra incluido en el grupo C, código 06 04 04 03 del Catálogo de Actividades Potencialmente Contaminadoras de la Atmósfera que se recoge en el Anexo del Real Decreto 100/2011, de 28 de enero, por el que se actualiza el catálogo de actividades potencialmente contaminadoras de la atmósfera y se establecen las disposiciones básicas para su aplicación.
- Foco 11: Emisiones difusas de COVs en el sistema de desorción y recuperación del hexano. Este foco de emisión se encuentra incluido en el grupo C, código 06 04 04 03 del Catálogo de Actividades Potencialmente Contaminadoras de la Atmósfera que se recoge en el Anexo del Real Decreto 100/2011, de 28 de enero, por el que se actualiza el catálogo de actividades potencialmente contaminadoras de la atmósfera y se establecen las disposiciones básicas para su aplicación.
- Foco 12: Chimenea asociada al desolventizador de la harina extractada. Este foco de emisión se encuentra incluido en el grupo C, código 06 04 04 03 del Catálogo de Actividades Potencialmente Contaminadoras de la Atmósfera que se recoge en el Anexo del Real Decreto 100/2011, de 28 de enero, por el que se actualiza el catálogo de actividades potencialmente contaminadoras de la atmósfera y se establecen las disposiciones básicas para su aplicación.
- Foco 13: Emisiones fugitivas de hexano en la línea de proceso. Este foco de emisión se encuentra incluido en el grupo C, código 06 04 04 03 del Catálogo de Actividades Potencialmente Contaminadoras de la Atmósfera que se recoge en el Anexo del Real Decreto 100/2011, de 28 de enero, por el que se actualiza el catálogo de actividades potencialmente contaminadoras de la atmósfera y se establecen las disposiciones básicas para su aplicación.



- Foco 14: Emisiones difusas de COVs generadas en el almacenamiento de orujillo. Este foco de emisión se encuentra incluido en el grupo C, código 06 04 04 03 del Catálogo de Actividades Potencialmente Contaminadoras de la Atmósfera que se recoge en el Anexo del Real Decreto 100/2011, de 28 de enero, por el que se actualiza el catálogo de actividades potencialmente contaminadoras de la atmósfera y se establecen las disposiciones básicas para su aplicación.
 - Foco 15: Emisiones difusas de COVs generadas en el almacenamiento del residuo de harinas extractadas. Este foco de emisión se encuentra incluido en el grupo C, código 06 04 04 03 del Catálogo de Actividades Potencialmente Contaminadoras de la Atmósfera que se recoge en el Anexo del Real Decreto 100/2011, de 28 de enero, por el que se actualiza el catálogo de actividades potencialmente contaminadoras de la atmósfera y se establecen las disposiciones básicas para su aplicación.
- Los focos de emisión 1 y 2 cuentan cada uno de ellos con un sistema de depuración de emisiones consistente en un filtro de mangas.
 - El foco de emisión 3 cuenta con un sistema de depuración de emisiones compuesto por equipo multiciclón y filtro de mangas modular.
 - Los focos de emisión 4 y 5 correspondientes a los secaderos I y II respectivamente, dispondrán cada uno de ellos de un sistema de tratamiento y depuración de emisiones compuesto de un tratamiento primario (equipo multiciclón y lavador de gases tipo scrubber) y un tratamiento secundario (filtro electrostático húmedo). Las emisiones tratadas procedentes de ambos focos serán emitidas a la atmósfera por una única chimenea de evacuación.
 - Los focos 6, 7, 8 y 9 constituyen focos de emisión canalizada de partículas de polvo a la atmósfera. Todos ellos contarán con sistemas adecuados de depuración de emisiones (ciclón separador, lavador de gases, etc.) que minimicen la concentración de partículas en la corriente de salida.
 - Los vapores de hexano correspondientes al foco 10 de emisión, serán dirigidos a un filtro de aceite mineral consistente en una columna de aceite mineral por la que a contra corriente se inyecta el aire captado del interior de los equipos, consiguiendo que el hexano se disuelva en el aceite y así depurar el aire de la corriente de salida.
 - Las emisiones difusas que puntualmente y debido a algún accidente fortuito pudieran ocurrir por pérdida de estanquidad de los equipos en los que se opere con hexano, serán identificadas mediante un detector de hexano, que se encargará de la detección de cualquier fuga accidental no controlada.



- La instalación se encuentra incluida en el grupo B del catálogo de Actividades Potencialmente Contaminadoras de la Atmósfera que se recoge en el Anexo del Real Decreto 100/2011, de 28 de enero, por el que se actualiza el catálogo de actividades potencialmente contaminadoras de la atmósfera y se establecen las disposiciones básicas para su aplicación. Por tanto, tal y como establece el artículo 13 de la Ley 34/2007, de 15 de noviembre, de calidad del aire y protección de la atmósfera, deberá someterse a autorización administrativa de emisiones, trámite que se incluirá en la autorización ambiental integrada del complejo industrial.
- El incremento de la contaminación de la atmósfera derivado del funcionamiento de la planta no supondrá que se sobrepasen los objetivos de calidad del aire establecidos en el Real Decreto 102/2011, de 28 de enero, relativo a la mejora de la calidad del aire.
- Se deberá cumplir, en el ejercicio de la actividad, con las prescripciones que sean de aplicación de entre las recogidas en el Real Decreto 117/2003, de 31 de enero, sobre limitación de emisiones de compuestos orgánicos volátiles debidas al uso de disolventes en determinadas actividades.
- Para establecimiento de los valores límite de emisión y para el control y seguimiento de emisiones se atenderá a lo establecido en la autorización ambiental integrada del complejo industrial.
- En lo que a generación y a gestión de residuos se refiere, se atenderá a lo establecido en la Ley 22/2011, de 28 de julio, de residuos y suelos contaminados.
- Los residuos peligrosos generados en las instalaciones deberán envasarse, etiquetarse y almacenarse conforme a lo establecido en los artículos 13, 14 y 15 del Real Decreto 833/1988, de 20 de julio, por el que se aprueba el Reglamento para la ejecución de la Ley 20/1986, Básica de Residuos Tóxicos y Peligrosos. En particular, deberán almacenarse en áreas cubiertas y de solera impermeable, que conducirá posibles derrames a arqueta de recogida estanca; su diseño y construcción deberá cumplir cuanta prescripción técnica y condición de seguridad establezca la normativa vigente en la materia.
- Los residuos producidos por la instalación no podrán almacenarse por un tiempo superior a seis meses, en el caso de residuos peligrosos; un año, en el caso de residuos no peligrosos con destino a eliminación; y dos años, en el caso de residuos no peligrosos con destino a valorización, según lo dispuesto en la Ley 22/2011, de 28 de julio, de residuos y suelos contaminados.



- Se deberá llevar un registro documental de los residuos peligrosos y no peligrosos gestionados y producidos por la instalación industrial. Se dispondrá de un archivo físico o telemático donde se recoja por orden cronológico la cantidad, naturaleza, origen y destino de los residuos gestionados o producidos; cuando proceda se inscribirá también, el medio de transporte y la frecuencia de recogida. Se guardará la información archivada durante, al menos, tres años.
- Deberán habilitarse las correspondientes áreas de almacenamiento de los residuos en función de su tipología, clasificación y compatibilidad.
- Se deberán cumplir las prescripciones de calidad acústica establecidas en el Real Decreto 1367/2007, de 19 de octubre, por el que se desarrolla la Ley 37/2003, de 17 de noviembre, del Ruido, en lo referente a zonificación acústica, objetivos de calidad y emisiones acústicas y en el Decreto 19/1997, de 4 de febrero, de Reglamentación de Ruidos y Vibraciones.
- En relación a la contaminación lumínica, se deberán cumplir las prescripciones recogidas en el Real Decreto 1890/2008, de 14 de noviembre, por el que se aprueba el Reglamento de eficiencia energética en instalaciones de alumbrado exterior y sus Instrucciones técnicas complementarias EA-01 A EA-07, especialmente, en el caso de que se disponga de alumbrado nocturno:
 - Se evitará la contaminación lumínica por farolas o focos usando preferentemente iluminación en puntos bajos, dirigida hacia el suelo (apantallada), luces de baja intensidad o cualquier otra fórmula que garantice la discreción paisajística nocturna de las instalaciones.
 - Se recomienda el uso de luminarias con longitud de onda dentro del rango de luz cálida.

d. Programa de vigilancia y seguimiento ambiental.

- En fase de explotación, para el seguimiento de la actividad se llevará a cabo un Plan de Vigilancia Ambiental por parte del promotor. Dentro de dicho Plan, el promotor deberá presentar anualmente, durante los primeros 15 días de cada año, a la Dirección General de Sostenibilidad la siguiente documentación:
 - Informe de seguimiento y control de los impactos y la eficacia de las medidas correctoras establecidas en el documento ambiental y en las condiciones específicas de este informe. Este informe contendrá, entre otros, capítulos específicos para el seguimiento de: emisiones a la atmósfera, ruido, residuos gestionados, residuos producidos, consumo de agua, generación de efluentes y control de vertidos y accidentes con efectos sobre el medio ambiente.



- Informe del resultado de seguimiento y control de emisiones que se haya establecido en la Autorización Ambiental Integrada del complejo industrial. Se dará traslado de este informe al Servicio de Conservación de la Naturaleza y Áreas Protegidas al objeto de comprobar que se siguen cumpliendo los parámetros y condiciones que garantizan la no afección a la nidificación de especies presentes en los espacios de Red Natura 2000 próximos a la instalación.

Este programa de vigilancia, en lo que resulte coincidente, podrá integrarse en el que establezca la autorización ambiental integrada.

e. Otras disposiciones.

- Se desarrollará la actividad cumpliendo todas las condiciones de garantía, seguridad y sanitarias impuestas por las disposiciones vigentes.
- En caso de situaciones anormales de explotación que puedan afectar al medio ambiente, se deberá:
 - Comunicar la situación a la Dirección General de Sostenibilidad en el menor tiempo posible, sin perjuicio de la correspondiente comunicación por vía ordinaria.
 - Adoptar las medidas necesarias para volver a la situación normal de funcionamiento en el plazo más breve posible.
- La Dirección General de Sostenibilidad podrá adoptar de oficio nuevas medidas protectoras, correctoras y/o complementarias, al objeto de paliar posibles impactos ambientales no detectados en la fase de evaluación de impacto ambiental del proyecto.

Teniendo en cuenta todo ello, así como la no afección del proyecto a espacios de la Red Natura 2000, esta Dirección General de Sostenibilidad, a propuesta del Servicio de Prevención y Calidad Ambiental, resuelve, de acuerdo con la evaluación de impacto ambiental simplificada practicada conforme a lo previsto en la Subsección 2ª de la Sección 2ª del Capítulo VII del Título I, tras el análisis realizado con los criterios del anexo X de la Ley 16/2015, de 23 de abril, de protección ambiental de la Comunidad Autónoma de Extremadura, que no es previsible que el proyecto "Ampliación de industria de extracción de aceites vegetales", vaya a producir impactos adversos significativos sobre el medio ambiente, por lo que no se considera necesario someter el proyecto al procedimiento de evaluación de impacto ambiental ordinaria.

El Informe de Impacto Ambiental perderá su vigencia y cesará en la producción de los efectos que le son propios si, una vez publicado en el Diario Oficial de Extremadura, no se hubiera procedido a la autorización del proyecto en el plazo de cinco años desde su publicación.



Su condicionado podrá ser objeto de revisión y actualización por parte del órgano ambiental cuando:

- Se produzca la entrada en vigor de nueva normativa que incida sustancialmente en el cumplimiento de las condiciones fijadas en el mismo.
- Cuando durante el seguimiento del cumplimiento del mismo se detecte que las medidas preventivas, correctoras o compensatorias son insuficientes, innecesarias o ineficaces.

De conformidad con lo dispuesto en el artículo 76.6 de la Ley 16/2015, de 23 de abril, de protección ambiental de la Comunidad Autónoma de Extremadura, el Informe de Impacto Ambiental no será objeto de recurso alguno, sin perjuicio de los que, en su caso, procedan en vía administrativa o judicial frente al acto, en su caso, de autorización del proyecto.

El Informe de Impacto Ambiental será objeto de publicación en el Diario Oficial de Extremadura y en la página web de la Consejería para la Transición Ecológica y Sostenibilidad (<http://extremambiente.juntaex.es/>).

El presente Informe de Impacto Ambiental se emite a los solos efectos ambientales y en virtud de la legislación específica vigente, sin perjuicio de aquellas otras autorizaciones sectoriales o licencias que sean necesarias para la ejecución del proyecto.

Mérida, 9 de abril de 2021.

El Director General de Sostenibilidad,
JESÚS MORENO PÉREZ





RESOLUCIÓN de 16 de junio de 2021, de la Dirección General de Industria, Energía y Minas, por la que se declara, en concreto, de utilidad pública, la instalación fotovoltaica "Baldio 2", ubicada en el término municipal de Majadas de Tiétar (Cáceres), e infraestructura de evacuación de energía eléctrica asociada. Expte.: GE-M/55/20. (2021061892)

Visto el expediente instruido en esta Dirección General, a petición de la sociedad Planta FV 137, SL, con C.I.F. B-88644752, con domicilio social en c/ Princesa, n.º 2-4ª Planta, 28008 Madrid, solicitando declaración de utilidad pública de las instalaciones de referencia, se exponen los siguientes:

ANTECEDENTES DE HECHO:

Primero. Con fecha de registro de entrada en la Junta de Extremadura de 20 de septiembre de 2020, D. Fernando Rodríguez-Madrivejos Ortega, en nombre y representación de la sociedad Planta FV 137, SL, presentó solicitud de declaración de utilidad pública para la instalación fotovoltaica "Baldio 2" ubicada en término municipal de Majadas de Tiétar (Cáceres), y sus infraestructuras de evacuación de energía eléctrica asociadas, acompañando el proyecto de construcción correspondiente.

Segundo. Con fecha 29 de marzo de 2021, finalizó el trámite de información pública del proyecto, habiéndose recibido durante el citado trámite alegaciones presentadas por, D. Juan Morer Baztán, en representación de Conservas Jarcha, SL, y por D.ª. Emilia Ortiz Núñez. Dichas alegaciones fueron contestadas por el promotor de la instalación, y por esta Dirección General, una vez realizadas las oportunas valoraciones al respecto

Tercero. De conformidad con lo establecido en el Real Decreto 1955/2000, de 1 de diciembre, por el que se regulan las actividades de transporte, distribución, comercialización, suministro y procedimientos de autorización de instalaciones de energía eléctrica, se dio traslado de las separatas correspondientes a las distintas administraciones, organismos o empresas de servicio público o de interés general afectadas, con bienes y derechos a su cargo, no habiendo manifestado éstas oposición alguna a las consultas realizadas, siendo, asimismo, aceptados por el promotor los informes emitidos por los mismos.

Cuarto. A la vista de las alegaciones presentadas, dentro del periodo de información pública del proyecto, por D. Juan Morer Baztán, en representación de Conservas Jarcha, S.L., y del informe de fecha 8 de febrero de 2021 emitido por el Ayuntamiento de Majadas de Tiétar (Cáceres); con fecha 21 de abril de 2021, D. Fernando Rodríguez-Madrivejos Ortega, en representación de la sociedad Planta FV 137, SL, aporta adenda al proyecto de construcción presentado inicialmente para la infraestructura de evacuación de la instalación de referencia, modificando el trazado original de dichas infraestructuras, cambios que fueron considerados no sustanciales por este organismo.



Quinto. Con fecha de registro de entrada en la Junta de Extremadura de 10 de junio de 2021, D. Fernando Rodríguez-Madrirdejos Ortega, en nombre y representación de la sociedad Planta FV 137, SL, completó la documentación necesaria para la obtención de la declaración de utilidad pública de la instalación de referencia.

Sexto. Con fecha 10 de junio de 2021, se dictó Resolución de la Dirección General de Industria, Energía y Minas, por la que se otorga autorización administrativa previa para la instalación de referencia.

Séptimo. Con fecha 15 de junio de 2021, se dictó Resolución de la Dirección General de Industria, Energía y Minas, por la que se otorga autorización administrativa de construcción para la instalación de referencia.

A estos antecedentes de hecho le son de aplicación los siguientes,

FUNDAMENTOS DE DERECHO:

Primero. Conforme a lo dispuesto en el apartado 1.37 del artículo 9 del Estatuto de Autonomía, modificado por Ley Orgánica 1/2011, de 28 de enero, la Comunidad Autónoma de Extremadura tiene competencias exclusivas en materia de instalaciones de producción, almacenamiento, distribución y transporte de energías de cualquier tipo en su territorio, incluida la eléctrica cuando el aprovechamiento de ésta no afecte a otras Comunidades Autónomas.

En este sentido, de conformidad con lo dispuesto en el artículo 2 del Decreto del Presidente 16/2019, de 1 de julio, por el que se modifican la denominación, el número y las competencias de las Consejerías que conforman la Administración de la Comunidad Autónoma de Extremadura, así como lo dispuesto en el Decreto 87/2019, de 2 de agosto, por el que se establece su estructura orgánica básica, y el Decreto 170/2019, de 29 de octubre, por el que se establece la estructura orgánica de la Consejería para la Transición Ecológica y Sostenibilidad, corresponde a la Dirección General de Industria, Energía y Minas todas las funciones relacionadas con la dirección de las políticas de industria, energía y minas.

Por tanto, en virtud de lo dispuesto en el artículo 6.2 del Decreto 221/2012, de 9 de noviembre, la competencia para adoptar la presente resolución corresponde a la Dirección General de Industria, Energía y Minas.

Segundo. La Ley 24/2013, de 26 de diciembre, del Sector Eléctrico, determina que la construcción, puesta en funcionamiento, y modificación de las instalaciones de generación, transporte y distribución de energía eléctrica están sometidas, con carácter previo, al régimen de autorizaciones establecido en el artículo 53 de la ley indicada y en sus disposiciones de desarrollo. Así mismo declara de utilidad pública las instalaciones de generación, transporte



y distribución de electricidad, a efectos de expropiación forzosa y servidumbre de paso sobre bienes y derechos necesarios para establecerlas, si bien establece la condición de que las empresas titulares de las instalaciones deberán solicitarla de forma expresa, como así ha sido en el presente caso.

Asimismo de conformidad con lo establecido en el título VII del Real Decreto 1955/2000, de 1 de diciembre, una vez concluidos los trámites correspondientes, y analizadas las alegaciones y manifestaciones recibidas durante la instrucción del procedimiento, así como los pronunciamientos, alegaciones, informes, condicionados y documentos preceptivos obrantes en el mismo emitidos por otras Administraciones Públicas, organismos y empresas de servicio público o de servicios de interés general, el órgano sustantivo emitirá la resolución pertinente.

Tercero. Con fecha 30 de diciembre de 2020 se publicó en el Boletín Oficial del Estado, el Real Decreto 1183/2020, de 29 de diciembre, de acceso y conexión a las redes de transporte y distribución de energía eléctrica, cuya disposición final tercera realiza, entre otras, una modificación del segundo párrafo del artículo 3 del Real Decreto 413/2014, de 6 de junio, por el que se regula la actividad de producción de energía eléctrica a partir de fuentes de energía renovables, cogeneración y residuos, relativo a la definición de potencia instalada para instalaciones fotovoltaicas, siendo de aplicación dicha modificación a la instalación que nos ocupa en virtud de la disposición transitoria quinta del citado Real Decreto 1183/2020, de 29 de diciembre.

Por todo ello, teniendo en cuenta que han sido llevados a afecto los trámites preceptivos en la legislación vigente, y considerando lo expuesto en los antecedentes de hecho y en los fundamentos de derecho esta Dirección General,

RESUELVE:

Declarar, en concreto, de utilidad pública la instalación que a continuación se detalla, a los efectos señalados en el artículo 149 del Real Decreto 1955/2000, de 1 de diciembre y en la Ley 24/2013, de 26 de diciembre, del Sector Eléctrico:

- Ubicación de la instalación de generación solar fotovoltaica: Polígono 2, parcela 1; subparcelas a, b, c, d, e y f del término municipal de Majadas de Tiétar (Cáceres).
- Características de la instalación:
 - Nombre de la instalación: Baldío 2.
 - Instalación solar fotovoltaica de 18.750 kW de potencia instalada, compuesta por 6 inversores de 3.125 kVA cada uno, y 49.998 módulos fotovoltaicos de 400 Wp cada uno, montados sobre estructuras fijas.



- Infraestructuras de transformación y evacuación de la energía generada, compuesta por:
 - 3 centros de transformación intemperie sobre bancada, con una potencia de 6.900 KVA (a 40°C), relación de transformación 0,6/30 kV. Cada centro de transformación albergará dos inversores de 3.125 kVA cada uno.
 - Subestación transformadora 30/45 kV "Baldío 2", ubicada en el Polígono 2, parcela 1 del término municipal de Majadas (Cáceres), con transformador de potencia 20/25/31,5 MVA de potencia (ONAN/ONAF), relación de transformación 30/45 kV, y transformador de servicios auxiliares de 100 kVA de potencia y 30.000 V-400/230V de relación de transformación, así como un grupo electrógeno de 100 kVA.
 - Línea eléctrica S/C de evacuación aéreo-subterránea 45 kV, de 6.770 metros de longitud, con origen en la subestación 30/45 kV "Baldío 2", y final en las celdas de 45 kV de la subestación-STR "CASATEJADA", propiedad de I-DE Redes Eléctricas Inteligentes, S.A.U. La línea estará constituida por 2 tramos:
 - Subterránea conductor HEPRZ1(S) 26/45 kV Al (1x500 mm²) + H75, con una longitud total de 6.355 metros.
 - Y un tramo de línea aérea con conductor LA-180 Aluminio-Acero con una longitud total de 415 metros y 3 apoyos.
 - Recorrido línea: Polígono 2, parcela 1; Polígono 3, parcelas 9007 y 9015; Polígono 5, parcelas 9004, 9009 y 9003 del término municipal de Majadas de Tiétar (Cáceres); Polígono 3, parcela 9000; Polígono 2, parcelas 9011, 9012, 9010, 6, 9001, 106 y 75 del término municipal de Casatejada (Cáceres).
 - Presupuesto total de ejecución material del proyecto: 7.887.892,57 €
 - Finalidad: Instalación de producción de energía eléctrica solar fotovoltaica e infraestructura eléctrica de evacuación asociada.

La Empresa queda obligada en todo momento a dar cumplimiento a lo establecido en la Ley 24/2013, de 26 de diciembre, del Sector Eléctrico, y en sus disposiciones de desarrollo.

La Empresa tendrá en cuenta, para realizar la ejecución de las instalaciones, el cumplimiento de los condicionados que hayan sido establecidos por Administraciones Públicas, organismos, empresas de servicio público o empresas de servicios de interés general.



La declaración de utilidad pública lleva implícita la necesidad de ocupación de bienes o de adquisición de derechos afectados, e implicará la urgente ocupación a los efectos del artículo 52 de la Ley de 16 de diciembre de 1954, de Expropiación Forzosa.

La presente resolución no pone fin a la vía administrativa y contra la misma podrá interponerse recurso de alzada ante la Excm. Sra. Consejera para la Transición Ecológica y Sostenibilidad de acuerdo con lo establecido en el artículo 121 de la Ley 39/2015, de 1 de octubre, del Procedimiento Administrativo Común de las Administraciones Públicas, en el plazo de un mes a contar desde el día siguiente al de la notificación de la presente resolución, de conformidad con el artículo 122 de dicha norma legal.

Mérida, 16 de junio de 2021.

El Director General de Industria,
Energía y Minas,
SAMUEL RUIZ FERNÁNDEZ

• • •





SERVICIO EXTREMEÑO PÚBLICO DE EMPLEO

RESOLUCIÓN de 4 de junio de 2021, de la Dirección General de Planificación y Evaluación de Políticas Activas de Empleo, de concesión de ayudas solicitadas al amparo del Decreto-ley 8/2020, de 24 de abril, por el que se adoptan medidas urgentes y extraordinarias para el mantenimiento y recuperación del empleo frente a la crisis ocasionada por el COVID-19. (2021061819)

Vistos los datos e información contenidos en las bases de datos de la aplicación informática de gestión de los expedientes de solicitud de ayudas, presentadas al amparo de la Línea I.1 del Programa I y reguladas en el Título I del Decreto-ley 8/2020, de 24 de abril, y la propuesta de resolución formulada, en atención a los siguientes

HECHOS:

Primero. Que las personas trabajadoras autónomas que se relacionan en el anexo a la presente resolución de concesión han presentado solicitud de ayuda acogiendo a la Línea I.1 del Programa I del Título I del Decreto-ley 8/2020, de 24 de abril, por el que se adoptan medidas urgentes y extraordinarias para el mantenimiento y recuperación del empleo frente a la crisis ocasionada por el COVID-19 (DOE de 27 de abril, Suplemento núm. 80), "Ayudas al mantenimiento del empleo por cuenta propia de personas trabajadoras autónomas que se hubieran visto obligadas, directamente o por una reducción de ingresos, al cese de actividad recogido en el Real Decreto-ley 8/2020, de 17 de marzo", reuniendo los requisitos establecidos para obtener la condición de personas beneficiarias, de acuerdo con las Declaraciones Responsables presentadas en la solicitud por las personas interesadas.

Segundo. Por parte del órgano competente se han desarrollado las actuaciones necesarias de ordenación e instrucción de los procedimientos de concesión de subvenciones. Una vez obtenidos los datos contenidos en las bases de datos de la aplicación informática de gestión de las solicitudes, se cuenta con la información mínima necesaria que permite la conclusión del procedimiento de concesión.

FUNDAMENTOS DE DERECHO:

Primero. La competencia para resolver este procedimiento corresponde a la Dirección Gerencia del Servicio Extremeño Público de Empleo, conforme a lo establecido en el artículo 7.2 del Decreto-ley, de 24 de abril. El ejercicio de dicha competencia corresponde a la Dirección General de Planificación y Evaluación de Políticas Activas de Empleo del SEXPE, en virtud de



la delegación de competencias efectuada mediante Resolución de 29 de noviembre de 2019, de la Secretaria General de Empleo, sobre delegación de competencias en determinadas materias. (DOE núm. 240, de 16 de diciembre de 2019).

Segundo. Las subvenciones previstas en el título I se regulan por lo establecido en el Decreto-ley 8/2020 y, supletoriamente, por lo dispuesto en la Ley 6/2011, de 23 de marzo, de Subvenciones de la Comunidad Autónoma de Extremadura, en los preceptos básicos de la Ley 38/2003, de 17 de noviembre, General de Subvenciones, y del Reglamento de la misma aprobado por el Real Decreto 887/2006, de 21 de julio, y en la Ley de Presupuestos Generales de la Comunidad Autónoma de Extremadura vigente en cada periodo, en lo referente a la regulación que la misma haga de las subvenciones, así como en la Ley 5/2007, de 19 de abril, General de Hacienda Pública de Extremadura, el Decreto 77/1990, de 16 de octubre, por el que se establece el Régimen General de Concesión de Subvenciones, y el Decreto 3/1997, de 9 de enero, de devolución de subvenciones.

Tercero. De conformidad con lo dispuesto en el artículo 14 del Decreto-ley 8/2020, de 24 de abril, estas ayudas tienen por objeto compensar de manera urgente, a través de una subvención de pago único, a las personas trabajadoras autónomas al objeto del mantenimiento de su actividad económica tras el impacto económico derivado de la declaración del Estado de Alarma decretado por el Gobierno de la Nación mediante el Real Decreto 463/2020, de 14 de marzo y sus sucesivas prórrogas.

Cuarto. De conformidad con lo dispuesto en el artículo 17.1 a), la cuantía de la ayuda para el Programa I, Línea I.1 será de ochocientos euros (800,00 €).

Quinto. Una vez tenidas en cuenta las solicitudes presentadas por las personas trabajadoras autónomas relacionadas en el anexo a la presente resolución y las Declaraciones Responsables presentadas junto a las mismas, y considerando los datos contenidos en las bases de datos de la aplicación informática de gestión de las ayudas, se considera que las personas solicitantes cumplen los requisitos específicos que deben cumplir las personas beneficiarias de la Línea I.1 del Programa I del Decreto-ley 8/2020, de 24 de abril, previstos en el artículo 16 del mismo, y los requisitos que deben cumplir con carácter general previstos en el artículo 4 de la citada norma, así como que las personas solicitantes no incurrir en ninguna de las exclusiones reguladas en el Decreto-ley, 8/2020, de 24 de abril, y en los apartados 2 y 3 de la Ley 6/2011, de 23 de marzo, de Subvenciones de la Comunidad Autónoma de Extremadura.

Por otra parte, se considera, en virtud de las Declaraciones Responsables presentadas, que las personas solicitantes de las ayudas de la Línea I.1 del Programa I, con anterioridad a la declaración del estado de alarma se encontraban en situación de alta en el Régimen Especial de la Seguridad Social de los Trabajadores por Cuenta Propia o Autónomos, RETA, y que han



tramitado u obtenido el cese de actividad recogido en el Real Decreto-ley 8/2020, de 17 de marzo, bien de forma obligatoria o como consecuencia de una reducción significativa de ingresos, de acuerdo con lo dispuesto en el artículo 15 del Decreto-ley 8/2020, de 24 de abril.

En virtud de lo dispuesto en el Artículo 7.2 del Decreto-ley 8/2020, de 24 de abril, en ejercicio de las competencias delegadas por el Sr. Director Gerente del SEXPE, el Director General de Planificación y Evaluación de Políticas Activas de Empleo del SEXPE procede a dictar la siguiente,

RESOLUCIÓN:

Primero. Conceder a las personas trabajadoras autónomas relacionadas en el anexo a la presente resolución, disponible en la web del SEXPE <https://extremaduratrabaja.juntaex.es/descargar.php?modulo=documentos&file=2696>, las subvenciones que en el mismo se especifican, con expresión de la cuantía y persona beneficiaria, por un importe total de doscientos ochenta mil euros (280.000,00 euros), para un total de 350 personas beneficiarias.

Segundo. De conformidad con lo dispuesto en el artículo 14 del Decreto-ley 8/2020, de 24 de abril, estas ayudas están destinadas al mantenimiento de la actividad de las personas trabajadoras autónomas beneficiarias tras el impacto económico derivado de la declaración del Estado de Alarma.

Tercero. La concesión de la subvención queda sujeta al cumplimiento de la siguiente obligación:

En el Programa I Línea I.1, las personas beneficiarias están obligadas a mantener el alta en el RETA y el ejercicio de la actividad durante al menos, 3 meses, contados desde la fecha en que se autorizó el reinicio de su actividad.

Además, para los casos de ayudas financiadas por fondos de la UE, las personas beneficiarias quedarán sujetas al cumplimiento de las siguientes obligaciones:

- Llevar un sistema de contabilidad aparte o asignar un código contable adecuado a todas las transacciones relacionadas con una operación.
- Conservar la documentación original de la justificación de los gastos, incluidos los documentos electrónicos, durante un plazo de tres años a partir del 31 de diciembre siguiente a la presentación ante la Unión Europea de las cuentas en las que estén incluidos los gastos de la operación, en tanto puedan ser objeto de actuaciones de comprobación y control.



- Informar sobre el nivel de logro de los indicadores de productividad al mismo tiempo que justifica gastos para ser declarados en solicitudes de reembolso.
- La aceptación de la ayuda supone aceptar la inclusión de la operación y sus datos en la lista de operaciones prevista en el art. 115.2 del Reglamento (UE) 1303/2013, del Parlamento Europeo y del Consejo, de 17 de diciembre de 2013, así como en la Base de Datos Nacional de Subvenciones.
- Someterse a cualesquiera otras actuaciones de comprobación y control financiero que realice la Unidad Administradora del Fondo Social Europeo, la Intervención General de la Administración del Estado o de sus Intervenciones Delegadas, el Tribunal de Cuentas y los órganos de control de la Comisión.
- Facilitar en plazo y forma al órgano gestor, toda la información que le solicite en aplicación de la normativa europea y/o comunitaria sobre información y publicidad, así como en cumplimiento del Plan de comunicación correspondiente.

Igualmente queda sujeto a las normas de información y publicidad establecidas en el artículo 115.3 (en relación con el anexo XII) del Reglamento (UE) 1303/2013 del Parlamento Europeo y del Consejo, de 17 de diciembre de 2013, y en el artículo 20 del Reglamento (UE) 1304/2013 del Parlamento Europeo y del Consejo, de 17 de diciembre de 2013, relativo al Fondo Social Europeo, sobre actividades de información y publicidad que deben llevar a cabo los beneficiarios en relación con las intervenciones de los Fondos Estructurales.

Cuarto. El abono de la subvención se realizará de una sola vez, mediante el pago del 100% de la subvención concedida, una vez dictada y notificada la resolución de concesión de acuerdo con el artículo 17 del Decreto-ley 8/2020, de 24 de abril.

Quinto. La concesión de la subvención queda condicionada a la veracidad de los datos declarados responsablemente por la persona beneficiaria y sometidos a las verificaciones y controles posteriores oportunos.

El incumplimiento de los requisitos, condiciones u obligaciones establecidos en la presente resolución y en la normativa reguladora, así como la concurrencia de las causas previstas en los artículos 42 y 43 de la Ley 6/2011, de 23 de marzo, de Subvenciones de la Comunidad Autónoma de Extremadura, dará lugar a la revocación de las subvenciones concedidas y, en su caso, al reintegro total o parcial de las mismas, con la exigencia del interés de demora legalmente establecido desde el momento del pago de la subvención hasta la fecha en que se acuerde la procedencia del reintegro.

Contra la presente resolución, que no pone fin a la vía administrativa, podrán las personas interesadas interponer recurso de alzada ante la persona titular de la Consejería competen-



te en materia de empleo, en el plazo de un mes contado a partir del día siguiente al de su notificación, en los términos previstos en los artículos 121 y 122 de la Ley 39/2015, de 1 de octubre, de Procedimiento Administrativo Común de las Administraciones Públicas.

Mérida, 4 de junio de 2021.

El Director General de Planificación y Evaluación
de Políticas Activas de Empleo del SEXPE.

(P.D. Resolución de 29 de noviembre de 2019,
DOE núm. 240 de 16 de diciembre),

JESÚS SECO GONZÁLEZ



RESOLUCIÓN de 4 de junio de 2021, de la Dirección General de Planificación y Evaluación de Políticas Activas de Empleo, de concesión de ayudas solicitadas al amparo del Decreto-ley 8/2020, de 24 de abril, por el que se adoptan medidas urgentes y extraordinarias para el mantenimiento y recuperación del empleo frente a la crisis ocasionada por el COVID-19. (2021061820)

Vistos los datos e información contenidos en las bases de datos de la aplicación informática de gestión de los expedientes de solicitud de ayudas, presentadas al amparo del Programa II y reguladas en el título I del Decreto-ley 8/2020, de 24 de abril, por el que se adoptan medidas urgentes y extraordinarias para el mantenimiento y recuperación del empleo frente a la crisis ocasionada por el COVID-19, así como la propuesta de resolución formulada, en atención a los siguientes

HECHOS:

Primero. Que las personas trabajadoras autónomas y/o microempresas que se relacionan en el anexo adjunto a la presente resolución han presentado solicitud de ayuda acogiendo al Programa II del Título I del Decreto-ley 8/2020, de 24 de abril, por el que se adoptan medidas urgentes y extraordinarias para el mantenimiento y recuperación del empleo frente a la crisis ocasionada por el COVID-19 (DOE de 27 de abril, Suplemento núm. 80), "Ayudas para la reactivación y mantenimiento del empleo de las personas trabajadoras asalariadas, a cargo de personas trabajadoras autónomas o de microempresas, incluidas en expedientes de regulación temporal de empleo", reuniendo los requisitos establecidos para obtener la condición de personas o entidades beneficiarias, de acuerdo con las Declaraciones Responsables presentadas en la solicitud por las personas y entidades interesadas.

Segundo. Por parte del órgano competente se han desarrollado las actuaciones necesarias de ordenación e instrucción de los procedimientos de concesión de subvenciones. Una vez extraídos los datos contenidos en las bases de datos de la aplicación informática de gestión de las solicitudes, obtenidos de los organismos competentes, previa autorización de las partes interesadas, información, datos y documentación suficiente y a la vista de los resultados de la verificación automatizada de datos realizada, se cuenta con la información mínima necesaria que permite la conclusión del procedimiento de concesión.

FUNDAMENTOS DE DERECHO:

Primero. La competencia para resolver este procedimiento corresponde a la Dirección Gerencia del Servicio Extremeño Público de Empleo, conforme a lo establecido en el artículo 7.2 del Decreto-ley, de 24 de abril. El ejercicio de dicha competencia corresponde a la Dirección General de Planificación y Evaluación de Políticas Activas de Empleo del SEXPE, en virtud de



la delegación de competencias efectuada mediante Resolución de 29 de noviembre de 2019, de la Secretaria General de Empleo, sobre delegación de competencias en determinadas materias. (DOE núm. 240, de 16 de diciembre de 2019).

Segundo. Las subvenciones previstas en el título I se regulan por lo establecido en el Decreto-ley 8/2020 y, supletoriamente, por lo dispuesto en la Ley 6/2011, de 23 de marzo, de Subvenciones de la Comunidad Autónoma de Extremadura, en los preceptos básicos de la Ley 38/2003, de 17 de noviembre, General de Subvenciones, y del Reglamento de la misma aprobado por el Real Decreto 887/2006, de 21 de julio, y en la Ley de Presupuestos Generales de la Comunidad Autónoma de Extremadura vigente en cada periodo, en lo referente a la regulación que la misma haga de las subvenciones, así como en la Ley 5/2007, de 19 de abril, General de Hacienda Pública de Extremadura, el Decreto 77/1990, de 16 de octubre, por el que se establece el Régimen General de Concesión de Subvenciones, y el Decreto 3/1997, de 9 de enero, de devolución de subvenciones.

Tercero. De conformidad con lo dispuesto en el artículo 14 del Decreto-ley 8/2020, de 24 de abril, estas ayudas tienen por objeto compensar de manera urgente, a través de una subvención de pago único, a las personas trabajadoras autónomas y microempresas al objeto de mantener o relanzar su actividad tras el impacto económico derivado de la declaración del Estado de Alarma decretado por el Gobierno de la Nación mediante el Real Decreto 463/2020, de 14 de marzo y sus sucesivas prórrogas.

Cuarto. De conformidad con lo dispuesto en el artículo 17.1 b), la cuantía de la ayuda a las personas trabajadoras autónomas y microempresas para el Programa II será de novecientos cincuenta euros (950,00 €) por cada persona trabajadora asalariada a su cargo, contratada a jornada completa y afectada por un ERTE, con uno de los siguientes límites:

- Hasta el 50% de la plantilla afectada por el ERTE.
- Hasta 5 contratos subvencionados.
- Hasta 4.500,00€ de subvención por beneficiaria.

En el supuesto de que la persona trabajadora asalariada afectada por el ERTE, estuviera contratada a jornada parcial, el importe de la subvención concedida será proporcional a la duración de la jornada contratada.

Asimismo, en el supuesto de que el ERTE sea por reducción de jornada y no por suspensión de contrato, el importe de la subvención concedida será igualmente proporcional a dicha reducción.



Quinto. Una vez tenidas en cuenta las solicitudes presentadas por las personas trabajadoras autónomas y microempresas relacionadas en el anexo a la presente resolución y las Declaraciones Responsables presentadas junto a las mismas, y considerando los datos contenidos en las bases de datos de la aplicación informática de gestión de las ayudas, así como la verificación automática de datos realizada, a las personas o microempresas solicitantes se las tiene por cumplidos los requisitos específicos que deben cumplir las beneficiarias del Programa II del Decreto-ley 8/2020, de 24 de abril, previstos en el artículo 16 del mismo, y los requisitos que deben cumplir con carácter general previstos en el artículo 4 de la citada norma, así como que las solicitantes no incurrir en ninguna de las exclusiones reguladas en el Decreto-ley, 8/2020, de 24 de abril, y en los apartados 2 y 3 de la Ley 6/2011, de 23 de marzo, de Subvenciones de la Comunidad Autónoma de Extremadura, ni incurrir en ninguna de las incompatibilidades establecidas en el artículo 10 del Decreto-Ley 8/2020, de 24 de abril, todo ello, de acuerdo con las Declaraciones Responsables presentadas y la verificación automatizada de datos realizada.

Por otra parte, se considera, en virtud de las citadas Declaraciones Responsables presentadas y la verificación automatizada de datos realizada, que las personas trabajadoras autónomas y microempresas solicitantes de las ayudas del Programa II relacionadas en el Anexo cumplen lo dispuesto en el artículo 15.2 del Decreto-ley 8/2020, de 24 de abril:

- a) En el caso de las personas trabajadoras autónomas, estar afiliadas y en situación de alta en el RETA o en la mutualidad alternativa correspondiente con anterioridad a la declaración del estado de alarma y tener personas trabajadoras asalariadas a su cargo, en el Régimen General de la Seguridad Social de Trabajadores por Cuenta Ajena, afectadas por un ERTE.
- b) En el caso de las microempresas, tener personas trabajadoras asalariadas a su cargo en el Régimen General de la Seguridad Social de Trabajadores por Cuenta Ajena, afectadas por un ERTE.

En virtud de lo dispuesto en el artículo 7.2 del Decreto-ley 8/2020, de 24 de abril, en ejercicio de las competencias delegadas por el Sr. Director Gerente del SEXPE, el Director General de Planificación y Evaluación de Políticas Activas de Empleo del SEXPE procede a dictar la siguiente,

RESOLUCIÓN:

Primero. Conceder a las personas trabajadoras autónomas y las microempresas relacionadas en el Anexo adjunto a la presente resolución, disponible en la web del Servicio Extremeño de Empleo (SEXPE), <https://extremaduratrabaja.juntaex.es/descargar.php?modulo=documentos&file=2698>



las subvenciones que en el mismo se especifican, con expresión de la cuantía y persona o entidad beneficiaria, por un importe total diecinueve mil noventa y cinco euros (19.095,00 euros), para un total de 13 beneficiarios/as.

Segundo. De conformidad con lo dispuesto en el artículo 14 del Decreto-ley 8/2020, de 24 de abril, estas ayudas están destinadas a la reactivación y mantenimiento del empleo de las personas trabajadoras asalariadas, a cargo de personas trabajadoras autónomas o de microempresas, incluidas en expedientes de regulación temporal de empleo, tras el impacto económico derivado de la declaración del Estado de Alarma.

Tercero. La concesión de la subvención queda sujeta al cumplimiento de la siguiente obligación:

En el Programa II, las personas y microempresas beneficiarias están obligadas, una vez finalizada la vigencia de los ERTE y reiniciada la actividad, a mantener todos los contratos de las personas asalariadas que son objeto de la subvención durante, al menos, 1 mes, con independencia del periodo obligatorio de mantenimiento del empleo establecido por la normativa propia reguladora de los citados ERTE.

Además, para los casos de ayudas financiadas por fondos de la UE, las personas y entidades beneficiarias quedarán sujetas al cumplimiento de las siguientes obligaciones:

- Llevar un sistema de contabilidad aparte o asignar un código contable adecuado a todas las transacciones relacionadas con una operación.
- Conservar la documentación original de la justificación de los gastos, incluidos los documentos electrónicos, durante un plazo de tres años, a partir del 31 de diciembre siguiente a la presentación ante la Unión Europea de las cuentas en las que estén incluidos los gastos de la operación, en tanto puedan ser objeto de actuaciones de comprobación y control.
- Informar sobre el nivel de logro de los indicadores de productividad al mismo tiempo que justifica gastos para ser declarados en solicitudes de reembolso.
- La aceptación de la ayuda supone aceptar la inclusión de la operación y sus datos en la lista de operaciones prevista en el artículo 115.2 del RDC, así como en la BDNS.
- Someterse a cualesquiera otras actuaciones de comprobación y control financiero que realice la Unidad Administradora del Fondo Social Europeo, la Intervención General de la Administración del Estado o de sus Intervenciones Delegadas, el Tribunal de Cuentas o los órganos de control de la Comisión.



- Facilitar en plazo y forma al órgano gestor, toda la información que le solicite en aplicación de la normativa europea y/o comunitaria sobre información y publicidad, así como en cumplimiento del Plan de comunicación correspondiente.

Igualmente queda sujeto a las normas de información y publicidad establecidas en el artículo 115.3 (en relación con el anexo XII) del Reglamento (UE) 1303/2013 del Parlamento Europeo y del Consejo, de 17 de diciembre de 2013, y en el artículo 20 del Reglamento (UE) 1304/2013 del Parlamento Europeo y del Consejo de 17 de diciembre de 2013, relativo al Fondo Social Europeo, sobre actividades de información y publicidad que deben llevar a cabo las personas beneficiarias en relación con las intervenciones de los Fondos Estructurales.

Cuarto: El abono de la subvención se realizará de una sola vez, mediante el pago del 100% de la subvención concedida, una vez dictada y notificada la resolución de concesión de acuerdo con el artículo 17 del Decreto-ley 8/2020, de 24 de abril.

Quinto: La concesión de la subvención queda condicionada a la veracidad de los datos declarados responsablemente por la persona o entidad beneficiaria y sometidos a las verificaciones y controles posteriores oportunos.

El incumplimiento de los requisitos, condiciones u obligaciones establecidos en la presente resolución y en la normativa reguladora, así como la concurrencia de las causas previstas en los artículos 42 y 43 de la Ley 6/2011, de 23 de marzo, de Subvenciones de la Comunidad Autónoma de Extremadura, dará lugar a la revocación de las subvenciones concedidas y, en su caso, al reintegro total o parcial de las mismas, con la exigencia del interés de demora legalmente establecido, desde el momento del pago de la subvención hasta la fecha en que se proponga la resolución de la procedencia del reintegro.

Contra la presente resolución, que no pone fin a la vía administrativa, podrán las personas interesadas interponer recurso de alzada ante la persona titular de la Consejería competente en materia de empleo, en el plazo de un mes contado a partir del día siguiente al de su notificación, en los términos previstos en los artículos 121 y 122 de la Ley 39/2015, de 1 de octubre, de Procedimiento Administrativo Común de las Administraciones Públicas.

Mérida, 4 de junio de 2021.

El Director General de Planificación y Evaluación
de Políticas Activas de Empleo del SEXPE
(P.D. Resolución de 29 de noviembre de 2019,
DOE núm. 240 de 16 de diciembre de 2019)

JESÚS SECO GONZÁLEZ



ANUNCIOS

CONSEJERÍA DE AGRICULTURA, DESARROLLO RURAL, POBLACIÓN Y TERRITORIO

ANUNCIO de 10 de junio de 2021 por el que se da publicidad a la relación de beneficiarios de las ayudas concedidas para la realización de proyectos innovadores en el sector forestal por parte de los Grupos Operativos de la Asociación Europea para la Innovación en materia de productividad y sostenibilidad agrícola, conforme al Decreto 140/2017, de 5 de septiembre, y correspondiente a la convocatoria del año 2019. (2021080832)

Mediante este anuncio, el Servicio de Producción Agraria, de la Dirección General de Agricultura y Ganadería, perteneciente a la Consejería de Agricultura, Desarrollo Rural, Población y Territorio, procede a dar publicidad a las subvenciones concedidas para la realización de proyectos innovadores en el sector forestal por parte de los Grupos Operativos de la Asociación Europea para la Innovación en materia de productividad y sostenibilidad agrícola correspondiente a la convocatoria del año 2019.

En el Decreto 140/2017, de 5 de septiembre, publicado en el Diario Oficial de Extremadura (DOE) número 174, de 11 de septiembre de 2017, se establecen las bases reguladoras de estas ayudas para la realización de Proyectos Innovadores por parte de los Grupos Operativos de la Asociación Europea para la Innovación en materia de productividad y sostenibilidad agrícola. Este Decreto 140/2017 ha sido modificado por el Decreto 88/2018, de 19 de junio, publicado en el DOE número 122, de 25 de junio de 2018, y por el Decreto 176/2018, de 23 de octubre, publicado en el DOE número 210, de 29 de octubre 2018.

La Orden de 7 de mayo de 2019, de la Consejería de Medio Ambiente y Rural, Políticas Agrarias y Territorio, publicada en el DOE número 87, de 8 de mayo de 2019, establece la convocatoria del año 2019 de las ayudas para la realización de proyectos innovadores en el sector forestal por parte de los grupos operativos de la Asociación Europea para la Innovación en materia de productividad y sostenibilidad agrícola, para el año 2019, siendo los beneficiarios de esta convocatoria de ayudas objeto de esta publicación.

En el artículo 17 de la Ley 6/2011, de 23 de marzo, de Subvenciones de la Comunidad Autónoma de Extremadura, se dispone que los órganos administrativos concedentes publicarán en el Diario Oficial de Extremadura y en el portal de subvenciones de la Comunidad Autónoma, las subvenciones concedidas con expresión de la convocatoria, programa y crédito presupues-



tario al que se imputen, beneficiario, cantidad concedida, finalidad o finalidades de la subvención, y de existir financiación con cargo a Fondos de la Unión Europea, las menciones de identificación y publicidad que se deriven de la normativa comunitaria que les sea de aplicación.

Así mismo, en el artículo 26.3 del Decreto 140/2017, por el que se establecen las bases reguladoras de estas ayudas para la realización de Proyectos Innovadores por parte de los Grupos Operativos de la Asociación Europea para la Innovación en materia de productividad y sostenibilidad agrícola, se determina que a tenor del artículo 17.1 de la Ley 6/2011 de Subvenciones de la Comunidad Autónoma de Extremadura, se publicará en el Diario Oficial de Extremadura, las subvenciones concedidas, con los mismos datos indicados en esta ley, y con las menciones de identificación y publicidad exigidas por las normas de la Unión Europea en virtud de la cofinanciación del FEADER.

Los beneficiarios de las ayudas son las Agrupaciones y cada uno de los miembros de las Agrupaciones, de acuerdo con la Ley 6/2011, de Subvenciones de la Comunidad Autónoma de Extremadura, artículo 10.3, y con el Decreto 140/2017, artículo 2. Los miembros de la Agrupación son los miembros beneficiarios del Grupo Operativo, de acuerdo con el Decreto 140/2017, artículo 2.

Los miembros de la Agrupación nombran un representante, que debe ser uno de sus miembros que sea persona jurídica, con poderes bastantes para cumplir las obligaciones que, como beneficiario, corresponden a la Agrupación, de acuerdo con la Ley 6/2011, de Subvenciones de la Comunidad Autónoma de Extremadura, artículo 10.3, y con el Decreto 140/2017, artículo 4.1., y artículo 5. El representante de la Agrupación actúa como interlocutor único entre la Agrupación y la Administración, y recibirá el pago de la subvención y posteriormente la distribuirá entre los miembros de la Agrupación de acuerdo con el grado de participación de cada uno de ellos en la misma según la resolución de concesión de la ayuda, conforme al Decreto 140/2017, artículo 5.

De acuerdo con el artículo 19 del Decreto 140/2017, tras la resolución de concesión de la subvención a la Agrupación para la realización del Proyecto Innovador, todos los miembros beneficiarios de dicha Agrupación, junto con el resto de miembros que hubieran suscrito el documento vinculante al que se refiere el artículo 11.7.2 y el anexo II del Decreto 140/2017, que se definen en el artículo 2 de este Decreto, pasan a considerarse en su conjunto Grupo Operativo, el cual formará parte integrante de la Asociación Europea para la Innovación (AEI) en materia de productividad y sostenibilidad agrícolas.

La finalidad de estas subvenciones es la ejecución de proyectos innovadores, en la Comunidad Autónoma de Extremadura, por parte de las agrupaciones constituidas como Grupos Operativos de la Asociación Europea para la Innovación (AEI) en materia de productividad y sostenibilidad agrícola, con el objetivo de acelerar la innovación en el sector agroali-



mentario y forestal y en el medio rural, así como su divulgación y difusión en el territorio a través de proyectos concretos, adaptando la oferta científica a la demanda sectorial y favoreciendo la resolución de problemas concretos o el aprovechamiento de oportunidades que contribuyan a aumentar la competitividad y a mejorar las condiciones de vida del medio rural. Para ello se fomenta la colaboración de varias entidades y la colaboración de los sectores público y privado.

Esta ayuda establecida en el Decreto 140/2017 para la realización de Proyectos Innovadores en el sector forestal, está autorizada por la Comisión Europea como ayuda estatal, y declarada como compatible con el mercado interior, con fecha 12 de febrero de 2018, y tiene el número asignado de ayuda SA.49360 (2017/N), en el marco de las disposiciones de los artículos 107 y 108 del Tratado de Funcionamiento de la Unión Europea, siendo publicada la autorización en el Diario Oficial de la Unión Europea (DOUE) C 198, de 8 de junio de 2018.

Esta ayuda está cofinanciada por el Fondo Europeo Agrícola de Desarrollo Rural (FEADER) en un 75 % dentro del Programa de Desarrollo Rural (PDR) de Extremadura 2014-2020, en la medida 16 "Cooperación", submedida 16.1 "Ayuda para la creación y el funcionamiento de grupos operativos de la AEI en materia de productividad y sostenibilidad agrícolas", siendo el resto cofinanciado por la Junta de Extremadura en un 21,28 %, y por el Estado, Ministerio de Agricultura, Pesca y Alimentación, en un 3,72 %.

Las prioridades de desarrollo rural de la Unión Europea del PDR para esta medida y submedida son:

- Fomentar la transferencia de conocimientos e innovación en los sectores agrario y forestal y en las zonas rurales, haciendo especial hincapié en:
 - a) fomentar la innovación, la cooperación y el desarrollo de la base de conocimientos en las zonas rurales;
 - b) reforzar los lazos entre la agricultura, la producción de alimentos y la silvicultura, por una parte, y la investigación y la innovación, por otra, para, entre otros fines, conseguir una mejor gestión y mejores resultados medioambientales;
 - c) fomentar el aprendizaje permanente y la formación profesional en el sector agrario y el sector forestal.
- Mejorar la viabilidad de las explotaciones agrarias y la competitividad de todos los tipos de agricultura en todas las regiones, y promover las tecnologías agrícolas innovadoras y la gestión forestal sostenible, haciendo especial hincapié en:
 - a) mejorar los resultados económicos de todas las explotaciones y facilitar la reestructuración y modernización de las mismas, en particular con objeto de incrementar su participación y orientación hacia el mercado, así como la diversificación agrícola.



Los objetivos de la Asociación Europea para la Innovación (AEI) a los que deben contribuir los proyectos innovadores, según se establece en el Reglamento (UE) n.º 1305/2013, artículo 55, apartado 1, y artículo 57, apartado 1, letra b), son:

- a) promover un sector agrícola y forestal que utilice eficientemente los recursos, sea económicamente viable, productivo y competitivo, que tenga un escaso nivel de emisiones, sea respetuoso con el clima y resistente a los cambios climáticos, que trabaje hacia sistemas de producción ecológica y en armonía con los recursos naturales esenciales de los que dependen la agricultura y la silvicultura;
- b) contribuir a un abastecimiento estable y sostenible de alimentos, piensos y biomateriales, tanto de los tipos ya existentes como nuevos;
- c) mejorar los procesos encaminados a la protección del medio ambiente, la adaptación al cambio climático o su mitigación;
- d) crear vínculos entre los conocimientos y tecnologías punteros y los agricultores, administradores de bosques, comunidades rurales, empresas, ONG y servicios de asesoramiento.

Según lo establecido en la Orden de 7 de mayo de 2019, de la Consejería de Medio Ambiente y Rural, Políticas Agrarias y Territorio, de convocatoria de ayudas, y en la "Modificación del extracto y Anuncio por el que se da publicidad a la ampliación de crédito y a la redistribución presupuestaria por anualidades de los créditos consignados en la convocatoria de ayudas para la realización de proyectos innovadores en el sector forestal por parte de los Grupos Operativos de la Asociación Europea para la Innovación en materia de productividad y sostenibilidad agrícola, establecida por Orden de 7 de mayo de 2019", publicada en el Diario Oficial de Extremadura (DOE) de fecha 19 de febrero de 2021, el importe de esta convocatoria para la aplicación presupuestaria 120020000 G/312B/47000 20160151 FR14160100, denominada "16.1 Apoyo para la creación y funcionamiento de Grupos Operativos en el marco de EIP-Innovación", es 1.287.983,35 euros (un millón doscientos ochenta y siete mil novecientos ochenta y tres euros con treinta y cinco céntimos), siendo cofinanciadas estas ayudas por el Fondo Europeo Agrícola de Desarrollo Rural (FEADER), dentro del Programa de Desarrollo Rural de Extremadura 2014-2020.



Los importes de la ayuda por anualidad son los siguientes:

Anualidad	Importe de ayuda
2021	450.794,17 euros
2022	359.811,66 euros
2023	477.377,52 euros

De acuerdo con lo anteriormente expuesto, en el siguiente anexo figura la relación de los beneficiarios de las subvenciones concedidas para la realización de proyectos innovadores en el sector forestal por parte de los Grupos Operativos de la Asociación Europea para la Innovación en materia de productividad y sostenibilidad agrícola, correspondiente a la convocatoria 2019.

Esta información se publica también en el portal de subvenciones de la Comunidad Autónoma de Extremadura, en la dirección <http://www.juntaex.es/ig/portal-de-subvenciones-de-la-comunidad-autonoma-de-extremadura>, así como en el portal oficial de la Consejería de Agricultura, Desarrollo Rural, Población y Territorio de la Junta de Extremadura, en el apartado de Notificaciones (<http://www.juntaex.es/con03/Notificaciones>).

Mérida, 10 de junio de 2021. El Jefe de Servicio de Producción Agraria, JOSÉ MARÍA GUERRERO PÉREZ.

**ANEXO:**

RELACIÓN DE BENEFICIARIOS DE SUBVENCIONES CONCEDIDAS PARA LA REALIZACIÓN DE PROYECTOS INNOVADORES EN EL SECTOR FORESTAL POR PARTE DE LOS GRUPOS OPERATIVOS DE LA ASOCIACIÓN EUROPEA PARA LA INNOVACIÓN EN MATERIA DE PRODUCTIVIDAD Y SOSTENIBILIDAD AGRÍCOLA. Subvenciones reguladas por el Decreto 140/2017. Convocatoria establecida por la Orden de 7 de mayo de 2019, de la Consejería de Medio Ambiente y Rural, Políticas Agrarias y Territorio.

AGRUPACIÓN BENEFICIARIA CONSTITUIDA EN GRUPO OPERATIVO	MIEMBROS BENEFICIARIOS DE LA AGRUPACIÓN	N.I.F	SUBVENCIÓN POR MIEMBRO BENEFICIARIO	SUBVENCIÓN POR AGRUPACIÓN BENEFICIARIA
FOREXTALIA	AGROFOREX SERVICIOS URBANOS, SL	B10465789	100.317,42 €	297.367,31 €
	AUDITORÍA INFORMÁTICA DEL GAS, SL	B10157089	197.049,89 €	
RESINEX	JARDINERÍA TÉCNICA NORTE EXTREMEÑA, SL	B10153484	54.636,75 €	256.189,09 €
	RECURSOS FORESTALES, SL	B10276517	50.864,05 €	
	JOGOSA OBRAS Y SERVICIOS, SLU	B10301307	56.790,39 €	
	AMBIENTA INGENIERÍA Y SERVICIOS AGRARIOS Y FORESTALES, SLU	B10354777	55.951,52 €	
	ASOCIACIÓN PARA EL DESARROLLO INTEGRAL DE LA COMARCA DE LAS HURDES	G10232015	18.973,19 €	
	ASOCIACIÓN PARA EL DESARROLLO INTEGRAL DE SIERRA DE GATA	G10138931	18.973,19 €	
FERTIRRIEGO	JOGOSA OBRAS Y SERVICIOS, SLU	B10301307	90.615,00 €	277.564,85 €
	ADMINISTRACIONES RURALES, SL	B06761985	93.442,82 €	
	ASOCIACIÓN DE PROPIETARIOS DEL MONTE ALCORNOCAL DE EXTREMADURA	G80114325	93.507,03 €	



AGRUPACIÓN BENEFICIARIA CONSTITUIDA EN GRUPO OPERATIVO	MIEMBROS BENEFICIARIOS DE LA AGRUPACIÓN	N.I.F	SUBVENCIÓN POR MIEMBRO BENEFICIARIO	SUBVENCIÓN POR AGRUPACIÓN BENEFICIARIA
CASTANEA	ASOCIACIÓN DE PRODUCTORES DE CASTAÑAS DE LAS VILLUERCAS	G10469997	96.577,25 €	222.292,00 €
	AGRUPACIÓN DE COOPERATIVAS DEL VALLE DEL JERTE, SDAD. COOP. LTDA.	F10026128	42.849,25 €	
	GRUPO ALBA INT., SLL	B10245884	58.016,25 €	
	COOPERATIVA DEL CAMPO DE NAVACONCEJO, SOC. COOP.	F10003242	24.849,25 €	
CARBOLAB	GARCÍA MURILLO DISTRIBUCIONES Y CONTRATACIONES, SL	B06675920	144.001,25 €	234.570,10 €
	INGENIERÍA Y DESARROLLOS DERIVADOS DEL CARBÓN, SL	B06750665	90.568,85 €	
IMPORTE TOTAL				1.287.983,35 €



ANUNCIO de 15 de junio de 2021 por el que se somete a información pública el expediente de constitución del Coto de Pesca denominado "El Castillejo", en el término municipal de Santiago del Campo. (2021080851)

El Servicio de Caza, Pesca y Acuicultura de la Dirección General de Política Forestal, está tramitando el expediente de constitución del Coto de Pesca denominado "El Castillejo", junto con la "Sociedad de Pescadores El Castillejo" de Santiago del Campo. Considerando que la naturaleza de este procedimiento así lo requiere, atendiendo a lo establecido en el artículo 83 de la Ley 39/2015, de 1 de octubre, del Procedimiento Administrativo Común de las Administraciones Públicas, se comunica al público en general que el expediente de constitución del Coto de Pesca denominado "El Castillejo" en el Término Municipal de Santiago del Campo, podrá ser examinado, durante veinte días hábiles, a contar desde el día siguiente al de la publicación del presente Anuncio en el Diario Oficial de Extremadura, en las dependencias del en el Servicio de Recursos Cinegéticos y Piscícolas, de la Consejería de Agricultura, Desarrollo Rural, Población y Territorio, C/ Arroyo Valhondo, 2, 10071 Cáceres.

Los límites y condiciones de la inclusión de la masa de agua son los siguientes:

- Masa de agua del coto de pesca "El Castillejo" con las respectivas coordenadas UTM-ETRS 89 de sus muros en huso 29: Charca La Era X: X:726.378m Y:4.390.805m; Charca Añojaderos X:724.850m Y:4.388.190m; Charca Carrasquito X:725.656m Y:4.388.380m; Charca del Cementerio X: 725.200m Y:4.389.722; Charca Hoyo Hondo X:724.582m Y:4.390.123m; Charca Nueva X:727.666m Y:4.388.703m; Charca del Hambre X:728.170m Y:4.391.350m; Charca Las Acederas X:725.267m Y:4.391.044m; Charca Prado Mojado X:724.589m Y:4.390.972m; Charca Peña de la Cabra X:723.490m Y:4.390.700m; y Charca de la Turruca X: 724.840m Y: 4.391.710m.
- Temporada de pesca (período de funcionamiento): del 15 de mayo al 15 de septiembre inclusive.
- Días hábiles de pesca: sábados, domingos y festivos de carácter nacional y regional.
- Cupo y talla de capturas por pescador y día: diez (10) tencas de quince (15) centímetros.
- Artes y cebos: máximo una (1) caña a la mano, permitiéndose solo los anzuelos sencillos. No se podrán ocupar puestos fijos si en el radio de cinco metros se observan basuras.
- Número de permisos diarios: En la Charca de la Era ocho (8) permisos, en la Charca Añojaderos ocho (8), en la Charca Carrasquito cuatro (4), en la Charca del Cementerio cuatro (4), en la Charca Hoyo Hondo doce (12), en la Charca del Hambre ocho (8), en la Charca



las Acederas cuatro (4), en la Charca Prado Mojado ocho (8), en la Charca de la Turruca ocho (8) permisos, distribuidos con el 75% para la Sociedad Consorciada y el 25% para el resto de pescadores.

- Charcas para alevinaje y recría, vedadas a la pesca: Charca Nueva y Charca Peña de la Cabra.
- Características de los permisos:
 - Ribereños o de sociedades colaboradoras: 3ª categoría.
 - Otros pescadores: 2ª categoría.

Las personas interesadas en este expediente, podrán presentar sus alegaciones, dentro del plazo citado anteriormente, en el Servicio de Caza, Pesca y Acuicultura, de la Consejería de Agricultura, Desarrollo Rural, Población y Territorio, C/ Arroyo Valhondo, 2, en Cáceres.

Lo que se comunica a los efectos oportunos y para el general conocimiento.

Mérida, 15 de junio de 2021. El Director General de Política Forestal, PEDRO MUÑOZ BARCO.

• • •





CONSEJERÍA DE EDUCACIÓN Y EMPLEO

ANUNCIO de 14 de junio de 2021 por el que se hace pública la concesión de ayudas para el alumnado de enseñanzas postobligatorias no universitarias, matriculado en centros públicos de la Comunidad Autónoma de Extremadura, para el curso 2020/2021. (2021080839)

Por Resolución de 11 de junio de 2021, esta Dirección General ha concedido ayudas para el alumnado de enseñanzas postobligatorias no universitarias, matriculado en centros públicos de la Comunidad Autónoma de Extremadura, para el curso 2020/2021.

De conformidad con lo dispuesto en el apartado decimonoveno de la Resolución de 11 de diciembre de 2020, de esta Dirección General, por la que se convocan ayudas para el alumnado de enseñanzas postobligatorias no universitarias, matriculado en centros públicos de la comunidad Autónoma de Extremadura, para el curso 2020/2021 (DOE núm. 10, de 18 de enero de 2021), y en relación con lo dispuesto en el artículo 17.2.c) de la Ley 6/2011, de 23 marzo, de Subvenciones de la Comunidad Autónoma de Extremadura, hacer público en el Diario Oficial de Extremadura el siguiente.

ANUNCIO:

La resolución y los anexos con los listados de las ayudas concedidas se encuentran expuestos en los tablones de anuncios de las Delegaciones Provinciales de Educación, sin perjuicio de su notificación a los interesados.

Mérida, 14 de junio de 2021. El Director General de Innovación e Inclusión Educativa, JUAN PABLO VENERO VALENZUELA.

• • •





CONSEJERÍA DE IGUALDAD Y PORTAVOCÍA

RESOLUCIÓN de 16 de junio de 2021, de la Secretaría General, por la que se acuerda la apertura del trámite de audiencia e información pública en relación con el proyecto de Orden por la que se establecen las bases reguladoras para la concesión de subvenciones destinadas a las asociaciones, agrupaciones y federaciones de asociaciones de mujeres, para desarrollar programas relacionados con la consecución del principio de igualdad de oportunidades, entre mujeres y hombres. (2021061895)

De conformidad con lo dispuesto en el artículo 66.3 de la Ley 1/2002, de 28 de febrero, del Gobierno y de la Administración de la Comunidad Autónoma de Extremadura, así como lo previsto en el artículo 133 de la Ley 39/20105, de 1 de octubre, del Procedimiento Administrativo Común de las Administraciones Públicas, una vez elaborado el proyecto de Orden por el que se establecen las bases reguladoras para la concesión de subvenciones destinadas a las asociaciones de mujeres, para desarrollar programas relacionados con la consecución del principio de igualdad de oportunidades, entre mujeres y hombres, esta Secretaría General.

En virtud de lo previsto en el artículo 66.4 de la Ley 1/2002, de 28 de febrero, del Gobierno y de la Administración de la Comunidad Autónoma de Extremadura, en atención a los plazos de ejecución de los proyectos subvencionables por el proyecto de Orden, habida cuenta de lo avanzado que se encuentra el ejercicio presupuestario, así como el hecho de que se trata de una posterior convocatoria en régimen de concurrencia competitiva, se estima necesario utilizar el trámite de urgencia previsto por la disposición citada.

Por lo anteriormente expuesto, esta Secretaría General

RESUELVE

Primero. Acordar la apertura del trámite de audiencia y de información pública por un periodo de siete días hábiles contados a partir del siguiente al de la publicación de la presente resolución en el Diario Oficial de Extremadura, con el objeto de que cualquier persona física o jurídica pueda examinar el mencionado proyecto de Orden y formular las alegaciones o sugerencias que estime oportunas.

Segundo. El horario y lugar de exposición del proyecto de Orden al que se refiere la presente resolución, será durante los días señalados, de 10:00 horas a 14:00 horas en las dependencias del Instituto de la Mujer de Extremadura, sito en C/ San Salvador n.º 9, primera planta, 06800 de Mérida (Badajoz), así como en la siguiente dirección de internet:

<http://gobiernoabierto.juntaex.es/transparencia/web/p-igualdad-y-portavocia>

Mérida, 16 de junio de 2021. La Secretaria General de Igualdad y Portavocía, ANTONIA V. POLO GÓMEZ.



CONSEJERÍA PARA LA TRANSICIÓN ECOLÓGICA Y SOSTENIBILIDAD

ANUNCIO de 8 de abril de 2021 por el que se somete a información pública la petición de autorización administrativa previa de las instalaciones correspondientes al proyecto denominado "Sustitución de línea subterránea de media tensión entre CD 44520 "Tercio" y CD 44451 "CDAT-PZ.Toros", en el término municipal de Badajoz". Término municipal: Badajoz. Expte.: 06/AT-1788/18007. (2021080452)

A los efectos prevenidos en el título IX de la Ley 24/2013, de 26 de diciembre, del Sector Eléctrico, y en el título VII, capítulo II, del Real Decreto 1955/2000, de 1 de diciembre, por el que se regulan las actividades de transporte, distribución, comercialización, suministro y procedimientos de autorización de instalaciones de energía eléctrica, se somete al trámite de información pública la petición de autorización administrativa previa de las instalaciones que a continuación se detallan:

1. Denominación del proyecto: "Sustitución de línea subterránea de media tensión entre CD 44520 "TERCIO" y CD 44451 "CDAT-PZ.TOROS", en el término municipal de Badajoz".
2. Peticionario: Edistribución Redes Digitales SLU, con domicilio en Parque de Castelar, 2, 06002 Badajoz.
3. Expediente/s: 06/AT1788/18007.
4. Finalidad del proyecto: Mejora de suministro eléctrico de la zona.
5. Instalaciones incluidas en el proyecto:
 - Línea eléctrica subterránea M.T.:
 - Origen: Celda MT n.º37 del CD 44520 "TERCIO".
 - Final: Celda MT n.º 17 del CD 44451 "CDAT-PZ.TOROS".
 - Tipo: subterránea simple circuito, por canalización a ejecutar y existente.
 - Conductor: RH5Z-1 18/30 kV 3x240+H16 mm²
 - Longitud: 405 m.
 - Emplazamiento: Avd. Pardaleras, Calle Rivillas, Ronda del Pilar y Calle Trinidad.
6. Evaluación ambiental: No es de aplicación ningún trámite de evaluación de impacto ambiental de acuerdo con lo establecido en la legislación vigente.



7. Resolución del procedimiento: De conformidad con lo establecido en el Decreto 221/2012, de 9 de noviembre, sobre determinación de los medios de publicación de anuncios de información pública y resoluciones y de los órganos competentes para la resolución de determinados procedimientos administrativos en los sectores energético y de hidrocarburos, pondrá fin al procedimiento la resolución del Servicio de Ordenación Industrial, Energética y Minera de Badajoz.
8. Tipo de bienes y derechos afectados: Bienes y derechos de titularidad privada y pública.

Todo ello se hace público para conocimiento general, y especialmente de los titulares cuyos bienes o derechos pudieran verse afectados por el proyecto, pudiendo ser examinada la documentación correspondiente durante un período de treinta días hábiles, a contar desde el siguiente al de publicación de este anuncio:

- En las oficinas del Servicio de Ordenación Industrial, Energética y Minera de Badajoz, sitas en Avda. Miguel Fabra, número 4 (Pol. Ind. "El Nevero"), previa solicitud de cita en el teléfono 924012100 o en la dirección de correo soiembra@juntaex.es.
- En la página web www.industriaextremadura.juntaex.es, en el apartado "Información Pública"

Durante el plazo indicado anteriormente, los interesados podrán presentar las alegaciones que estimen pertinentes, que deberán ser remitidas al órgano competente para la resolución del procedimiento, efectuando su presentación en cualquiera de los registros y oficinas relacionados en el artículo 16 de la Ley 39/2015, de 1 de octubre, del Procedimiento Administrativo Común de las Administraciones Públicas.

Badajoz, 8 de abril de 2021. El Jefe de Servicio de Ordenación Industrial, Energética y Minera de Badajoz, JUAN CARLOS BUENO RECIO.



ANUNCIO de 1 de junio de 2021 por el que se pone a disposición del público la información relativa al procedimiento de solicitud de autorización ambiental unificada del proyecto de planta de compostaje, promovido por el Ayuntamiento de Casar de Cáceres en el término municipal de Casar de Cáceres. (2021080782)

Para dar cumplimiento al artículo 16, punto 5 de la Ley 16/2015, de 23 de abril, de protección ambiental de la Comunidad Autónoma de Extremadura, modificado por el Decreto-ley 3/2021, de 3 de marzo, de medidas urgentes para la modernización de la Administración Pública y para la ejecución del Plan de Recuperación, Transformación y Resiliencia, se comunica al público en general que la solicitud de Autorización Ambiental Unificada (AAU) del proyecto de planta de compostaje, promovido por el Ayuntamiento de Casar de Cáceres en el término municipal de Casar de Cáceres (Cáceres), podrá ser examinada, durante 10 días hábiles, a contar desde el día siguiente al de la publicación del presente anuncio en el Diario Oficial de Extremadura, en las dependencias de la Dirección General de Sostenibilidad de la Consejería para la Transición Ecológica y Sostenibilidad, previa cita solicitada a través del correo electrónico exp.sostenibilidad@juntaex.es.

Por otra parte, simultáneamente al periodo de información pública, la solicitud de AAU será remitida por la Dirección General de Sostenibilidad al correspondiente Ayuntamiento, a fin de solicitarle el informe técnico sobre la adecuación de la instalación analizada a todos aquellos aspectos que sean de su competencia, en virtud de lo dispuesto en el artículo 16, punto 6 de la Ley 16/2015, de 23 de abril, modificado por el Decreto-ley 3/2021, de 3 de marzo.

Es órgano competente para el otorgamiento de la autorización ambiental unificada la Dirección General de Sostenibilidad de la Consejería para la Transición Ecológica y Sostenibilidad de conformidad con lo dispuesto en el artículo 4.1 d) y e) del Decreto 170/2019, de 29 de octubre, por el que se establece la estructura orgánica de la Consejería para la Transición Ecológica y Sostenibilidad.

Esta figura administrativa autoriza y condiciona la ejecución y puesta en funcionamiento de la actividad, desde el punto de vista ambiental. Conforme al artículo 14.3 de la Ley 16/2015, la AAU precederá, en su caso, a las demás autorizaciones sectoriales o licencias que sean obligatorias, entre otras, a las autorizaciones sustantivas de las industrias y a las licencias urbanísticas.



Los datos generales del proyecto son:

— Categoría Ley 16/2015:

Esta actividad está incluida en el ámbito de aplicación de la Ley 16/2015, de 23 de abril, de protección ambiental de la Comunidad Autónoma de Extremadura, en particular en las categorías 9.1, 9.3 y 9.4.b del anexo II de la Ley 16/2015, de 23 de abril, relativas a "Instalaciones para la valorización o eliminación, en lugares distintos de los vertederos, de residuos de todo tipo, no incluidas en el anexo I"; "Instalaciones de gestión de residuos mediante almacenamiento de los mismos, con carácter previo a su valorización o eliminación, excepto los puntos limpios"; e "Instalaciones para la eliminación, distinta a la incineración y co-incineración, o el aprovechamiento de sandach, no incluidas en el anexo I"; respectivamente.

— Actividad:

El proyecto a desarrollar consiste en la instalación y puesta en funcionamiento de una planta de compostaje para tratar la fracción orgánica de residuos municipales, generados por el municipio de Casar de Cáceres.

El proceso productivo consiste básicamente en las etapas principales siguientes:

- Recepción del material a compostar.
- Mezcla, humectación y eliminación de impropios gruesos.
- Etapa de descomposición.
- Etapa de maduración.
- Expedición de producto terminado.

La capacidad de producción anual de la instalación será de 144,4 toneladas de fracción orgánica de residuos municipales, sin tener en cuenta el material estructurante (restos vegetales de las podas de parques y jardines de la localidad, a razón 2:1 respecto a la fracción orgánica de residuos municipales).

— Ubicación:

La instalación industrial se ubica en parcela 103 del polígono 5 del término municipal de Casar de Cáceres (Cáceres); de 69.531 m² de superficie total. Las coordenadas son las siguientes (ETRS1989-UTM):

Huso	X	Y
29	722.158	4.383.644



— Infraestructuras, instalaciones y equipos principales:

Infraestructuras

Nave de dimensiones 21x12m y 2,50 m de altura (en pilares, 4,09 m en coronación); con solera de hormigón pulido. Dispondrá de canal de drenaje superficial dirigido a balsa de recogida de lixiviados, construida en hormigón.

Las personas físicas o jurídicas podrán presentar sus sugerencias y alegaciones, durante el plazo indicado en el párrafo primero de este anuncio, en cualquiera de los lugares previstos en el artículo 7 Decreto 257/2009, de 18 de diciembre, por el que se implanta un Sistema de Registro Único y se regulan las funciones administrativas del mismo en el ámbito de la Administración de la Comunidad Autónoma de Extremadura (oficinas que realicen función de registro de cualesquiera órgano o unidad administrativa de la Administración de la Comunidad Autónoma de Extremadura y sus organismos públicos vinculados o dependientes, incluidas las Oficinas de Respuesta Personalizada y los Centros de Atención Administrativa, de los órganos de la Administración General del Estado, de los órganos de cualquier otra Administración autonómica, de las entidades que integran la Administración Local que hayan suscrito el correspondiente Convenio con la Administración de la Comunidad Autónoma de Extremadura para actuar como registro concertado, a través del Registro Telemático de la Junta de Extremadura, en las oficinas de Correos, de acuerdo con su normativa específica, en las representaciones diplomáticas y oficinas consulares de España en el extranjero, conforme a su normativa o en cualquier otro órgano que indique una norma específica), o en cualquiera de los lugares indicados en el artículo 16.4 de la Ley 39/2015, de 1 de octubre, del Procedimiento Administrativo Común de las Administraciones Públicas, dirigidas al Servicio de Prevención y Calidad Ambiental de la Dirección General de Sostenibilidad de la Consejería para la Transición Ecológica y Sostenibilidad.

Lo que se comunica a los efectos oportunos y para el general conocimiento.

Mérida, 1 de junio de 2021. El Director General de Sostenibilidad, JESÚS MORENO PÉREZ.





ANUNCIO de 14 de junio de 2021 por el que se somete a información pública la solicitud de autorización administrativa previa y la solicitud de reconocimiento de utilidad pública, correspondiente a la infraestructura de evacuación LAAT 220 kV S/C "Subestación Edificio ICE (Candelaria)" - "Sub-1 Colectora San Serván 400/220 kV" y "Subestación Edificio ICE (Candelaria)", ubicada en los términos municipales de Lobón y Mérida (Badajoz). Expte.: GE-M/86/20. (2021080865)

A los efectos previstos en la Ley 24/2013, de 26 de diciembre, del Sector Eléctrico, y en el artículo 125 y 144 del Real Decreto 1955/2000, de 1 de diciembre, por el que se regulan las actividades de transporte, distribución, comercialización, suministro y procedimientos de autorización de instalaciones de energía eléctrica, se someten a información pública la solicitud de autorización administrativa previa y de reconocimiento de utilidad pública correspondiente a la infraestructura de evacuación LAAT 220 kV S/C "Subestación Edificio ICE (Candelaria)"-"Sub-1 Colectora San Serván 400/220 kV" y "Subestación Edificio ICE (Candelaria)", ubicada en los términos municipales de Lobón y Mérida (Badajoz), promovida por la sociedad Instalaciones San Serván II 400, SL.

Asimismo, se publica como anexo a este anuncio, la relación concreta e individualizada de los interesados y bienes afectados en base a la documentación aportada por el titular de la instalación.

Datos del proyecto:

- Titular de la solicitud: Instalaciones San Serván II 400, SL, con C.I.F. B02798585 y con domicilio social en Paseo de la Castellana, 91, 11, 28046 - Madrid.
- Ubicación de la infraestructura de evacuación: Polígono 9, parcela 41, 34, 9 y 9003; polígono 19, parcelas 9001, 64, 9007 y 66; polígono 8, parcelas 1, 11 y 2 del término municipal de Lobón (Badajoz); polígono 68, parcelas 46, 23, polígono 70, parcelas 9002, 71, 23, 1, 70, 36, 2, 15, 73, 9003, 72, 52, 14, 55, 51, 11, 12, 17 y 9006; polígono 69, parcelas 1, 2, 209 y 210 del término municipal de Mérida (Badajoz).
- Características de la instalación:
 - Nombre de la instalación: LAAT 220 kV S/C "Subestación Edificio ICE (Candelaria)" - "Sub-1 Colectora San Serván 400/220 kV" y "Subestación Edificio ICE (Candelaria)".
 - Infraestructura Común de Evacuación "Subestación Edificio ICE (Candelaria)", servicio intemperie, constituida por:



- Posición de salida de línea 220 kV, hacia la subestación "Sub-1 Colectora San Serván 400/220 kV", objeto de otro proyecto (expediente GE-M/89/20).
- Posición de entrada de línea 220 kV procedente de la "Subestación Edificio ICE (Renopool)", objeto de otro proyecto (expediente GE-M/88/20)
- Barra colectora 220 kV para la conexión, a través de seccionador de barras, con la barra colectora de 220 kV perteneciente a la Subestación "SET Candelaria" anexa, objeto de otro proyecto (expediente GE-M/96/20).

A través de esta infraestructura evacuarán las siguientes instalaciones de producción de energía eléctrica de la zona, objeto de otros proyectos: "Alaudae Solar" (expediente GE-M/96/20), "Agripa Solar" (expediente GE-M/84/20), "Gemina Solar" (expediente GE-M/95/20), "El Encinar I" (expediente GE-M/54/19), "Los Naipes" (expediente GE-M/56/19), "Los Naipes II" (expediente GE-M/57/19), "CS Badajoz 1" (expediente GE-M/32/20), "CS Badajoz 2" (expediente GE-M/33/20), "CS Badajoz 3" (expediente GE-M/34/20), "CS Badajoz 4" (expediente GE-M/35/20), "CS Badajoz 5" (expediente GE-M/36/20), "CS Badajoz 6" (expediente GE-M/37/20) y "CS Badajoz 7" (expediente GE-M/38/20).

- Línea de evacuación constituida por tramo aéreo a 220 kV, con 17 apoyos metálicos, conductor LARL-455 (402-AL1/52-A20SA) y 5.846 metros de longitud, de conexión entre la "Subestación Edificio ICE (Candelaria)" y la subestación "Sub-1 Colectora San Serván 400/220 kV", objeto de otro proyecto (expediente GE-M/89/20), desde donde partirá la infraestructura compartida de conexión de varias instalaciones de producción, hasta la subestación "San Serván" 400 kV, propiedad de Red Eléctrica de España, S.A.U.

Recorrido línea: las parcelas afectadas se relacionan en el Anexo adjunto a la presente publicación.

— Presupuesto total de ejecución material del proyecto: 2.342.962,70 €.

— Finalidad: Infraestructura de evacuación.

Lo que se hace público a los efectos oportunos y para el general conocimiento, pudiendo ser examinada la documentación presentada en las dependencias de la Dirección General de Industria, Energía y Minas, perteneciente a la Consejería para la Transición Ecológica y Sostenibilidad, sita en Paseo de Roma, s/n, Módulo D, 1ª planta, 06800 Mérida, en horario de 8:00 a 15:00 horas, de lunes a viernes laborables, y consultado el proyecto y el anejo de afecciones junto con el presente anuncio a través de la página web <http://industriaextremadura.juntaex.es/kamino/index.php/otras-noticias/informacion-publica>, y formularse al mismo tiempo las alegaciones que se estimen oportunas, que deberán dirigirse al citado organismo,



concediéndose al efecto un plazo de 30 días hábiles, contados a partir del día siguiente al de la publicación de este anuncio.

Igualmente, los afectados dentro del mismo plazo, podrán aportar los datos oportunos, solo a los efectos de rectificar posibles errores, de acuerdo con el artículo 17 del Reglamento de la Ley de Expropiación Forzosa, así como formular alegaciones procedentes por razón de lo dispuesto en el artículo 161 del Real Decreto 1955/2000, de 1 de diciembre.

La declaración de utilidad pública, en virtud de lo establecido en el artículo 56 de la Ley 24/2013, de 26 de diciembre, del Sector Eléctrico, llevará implícito en todo caso la necesidad de ocupación de los bienes o adquisición de los derechos afectados e implicará la urgente ocupación a efectos del artículo 52 de la Ley de Expropiación Forzosa.

Mérida, 14 de junio de 2021. El Director General de Industria, Energía y Minas, SAMUEL RUIZ FERNÁNDEZ.

**ANEXO**

Relación de Bienes y Derechos Afectados por la "Subestación Edificio ICE (Candelaria)"

N.º de Parcela S/ Proyecto	Propiedad	Término Municipal	Datos Catastrales			Afección		Uso
			Polígono	Parcela	Ref. Catastral	Descripción del Elemento	Superficie de Expropiación en Pleno Dominio (m ²)	
1	TORRES CARRETERO CIPRIANO (HEREDEROS DE)	Lobón	9	41	06072A009000410000ST	Accesos	303 m ²	Olivo
						Subestación	6.560,46 m ²	



Relación de Bienes y Derechos Afectados por línea de evacuación aérea 220 kV

N.º de Parcela S/ Proyecto	Propietario Catastral	Término Municipal	Datos Catastrales			Afección						Uso	
			Polígono	Parcela	Ref. Catastral	N.º Apoyos	Servidumbre Ocup. Apoyo		Servidumbre de vuelo		Ocupación Temporal		Servidumbre de paso
							N.º en la Línea	Sup. (m²)	Long. (m)	Sup. (m²)			
1	TORRES CARRETERO CIPRIANO (HEREDEROS DE)	Lobón	9	41	06072A009000410000ST	1	104,04	38,05	509,87	614,15	486,3	Olivar	
2	MARTIN PUERTO ANGEL MARTIN PUERTO ELENA MARIA	Lobón	9	34	06072A009000340000SG	---	---	311,8	7288,9	935,4	---	Viña Secano	
3	SANCHEZ GARCIA MANUEL	Lobón	9	9	06072A009000090000SO	1	88,36	244,8	6767,47	1234,4	527,46	Labor, Labrado Secano, Hidrografía natural	
4	AYUNTAMIENTO DE LOBON	Lobón	9	9003	06072A00900030000SM	---	---	3,87	138,34	11,61	---	Vía de comunicación de dominio público	
5	AYUNTAMIENTO DE LOBON	Lobón	19	9001	06072A019090010000SK	---	---	3,9	140,43	11,7	---	Vía de comunicación de dominio público	



N.º de Parcela S/ Proyecto	Propietario Catastral	Término Municipal	Datos Catastrales			Afección						Uso
			Polígono	Parcela	Ref. Catastral	Servidumbre Ocup. Apoyo	Servidumbre de vuelo		Ocupación Temporal	Servidumbre de paso		
							N.º en la Línea	Sup. (m²)			Long. (m)	
6	SANCHEZ GARCIA MANUEL	Lobón	19	64	06072A019000640000SP	3	91,20	387,43	11912,59	1662,29	208,29	Olivos Regadío
7	AYUNTAMIENTO DE LOBON	Lobón	19	9007	06072A019090070000SE	---	---	4,95	179,18	14,85	---	Vía de comunicación de dominio público
8	SANCHEZ SANTOS ANTONIO	Lobón	19	66	06072A019000660000ST	---	---	37,13	1279,72	111,39	83,76	Labor o Labradío secoano
9	SANCHEZ SANTOS ANTONIO	Lobón	8	1	06072A008000010000SF	2	190,37	744,43	19937,62	3233,29	1555,32	Viña Secano
10	COMUNIDAD HEREDITARIA DE FERNANDO CARRANZA	Lobón	8	11	06072A008000110000SI	---	---	---	10,22	---	---	Olivos Secano
11	MAZA GUTIERREZ MARIANO JORGE	Lobón	8	2	06072A008000020000SM	3	451,65	818,47	20133,75	3955,41	1897,65	Labor o Labradío secoano, Improductivo, Olivar



N.º de Parcela S/ Proyecto	Propietario Catastral	Término Municipal	Datos Catastrales			Afección						Uso	
			Polígono	Parcela	Ref. Catastral	N.º Apoyos	Servidumbre Ocup. Apoyo		Servidumbre de vuelo		Ocupación Temporal		Servidumbre de paso
							N.º en la Línea	Sup. (m²)	Long. (m)	Sup. (m²)	(m²)	(m²)	
12	MAZA GUTIERREZ MARIANO JORGE	Mérida	68	46	06083A068000460000ZZ	---	---	---	94,88	2591,04	284,64	---	Labor o Labradío secoano
13	LAVADO SOLANO MARIA CARMEN	Mérida	68	23	06083A068000230000ZY	1	91,20	299,85	8626,41	1399,55	80,67		Vña Secano, Improductivo
14	AYUNTAMIENTO DE MERIDA	Mérida	70	9002	06083A070090020000ZH	---	---	---	10,08	359,53	30,24	---	Vía de comunicación de dominio público
15	PIÑERO MAZA LEOPOLDO	Mérida	70	71	06083A0700000710000ZS	---	---	---	---	49,94	---	---	Labor o Labradío secoano
16	MORENO LEAL JOSE	Mérida	70	23	06083A0700000230000ZF	1	91,20	291,23	8935,44	1373,69	115,05		Olivos Secano
17	PIÑERO GARCIA VINUESA MARIA ROCIO PIÑERO GARCIA VINUESA MARIA DEL CARMEN PIÑERO GARCIA VINUESA MARIA ANGELES	Mérida	70	1	06083A070000010000ZI	1	91,20	273,32	10322,19	1319,96	316,26		Labor o Labradío secoano



N.º de Parcela S/ Proyecto	Propietario Catastral	Término Municipal	Datos Catastrales			Afección						Uso	
			Polígono	Parcela	Ref. Catastral	N.º Apoyos	Servidumbre Ocup. Apoyo		Servidumbre de vuelo		Ocupación Temporal		Servidumbre de paso
							N.º en la Línea	Sup. (m²)	Long. (m)	Sup. (m²)			
18	PIÑERO MAZA ANA MARIA	Mérida	70	70	06083A070000700000ZE	---	---	---	13,05	---	---	611,04	Labor o Labradío secano
19	MACIAS CANDIDO	Mérida	70	36	06083A070000360000ZS	---	---	122,08	3676,57	366,24	---	---	Olivos Secano
20	PINILLA JEREZ PEDRO (HEREDEROS DE)	Mérida	70	2	06083A070000020000ZJ	1	12	391,44	12266,56	1674,32	289,5	---	Labor o Labradío secano, Olivos Secano, Olivos Regadío
21	PRECIADO ROSADO JERONIMA MARTINEZ PAIVA JUAN	Mérida	70	15	06083A070000150000ZG	---	---	---	80,71	---	---	---	Viña Secano
22	PLAZA MARTINEZ NICOLASA MARTINEZ PAIVA ANGEL	Mérida	70	73	06083A070000730000ZU	---	---	149,64	5987,63	448,92	920,31	---	Viña Secano



N.º de Parcela S/ Proyecto	Propietario Catastral	Término Municipal	Datos Catastrales			Afección						Uso	
			Polígono	Parcela	Ref. Catastral	N.º Apoyos	Servidumbre Ocup. Apoyo		Servidumbre de vuelo		Ocupación Temporal		Servidumbre de paso
							N.º en la Línea	Sup. (m²)	Long. (m)	Sup. (m²)			
23	JUNTA DE EXTREMADURA	Mérida	70	9003	06083A070090030000ZW	---	---	5,01	197,23	15,03	---	Vía de comunicación de dominio público	
24	PLAZA MARTINEZ NICOLASA MARTINEZ PAIVA ANGEL	Mérida	70	72	06083A070000720000ZZ	---	---	37,54	1389,64	112,62	---	Viña Secano	
25	MORENO RODRIGUEZ ANGEL LUIS (HEREDEROS DE)	Mérida	70	52	06083A070000520000ZP	1	91,20	321,9	10153,86	1465,7	384,3	Olivos Secano	
26	MARTINEZ PAIVA PEDRO TOLOSA GOMEZ ANTONIA	Mérida	70	14	06083A070000140000ZY	1	91,20	355,5	10881,12	1566,5	1315,71	Viña Secano	
27	CB HERMANOS GRANELL BALEN	Mérida	70	55	06083A070000550000ZF	1	91,20	441,94	11873,85	1825,82	1404,99	Viña Secano	



N.º de Parcela S/ Proyecto	Propietario Catastral	Término Municipal	Datos Catastrales			Afección						Uso	
			Polígono	Parcela	Ref. Catastral	N.º Apoyos	Servidumbre Ocup. Apoyo		Servidumbre de vuelo		Ocupación Temporal		Servidumbre de paso
							N.º en la Línea	Sup. (m²)	Long. (m)	Sup. (m²)	(m²)	(m²)	
28	BAQUERO RODRIGUEZ JUAN ANTONIO	Mérida	70	51	06083A070000510000ZQ	---	---	---	---	53,13	---	---	Viña Olivar Secano
29	BAQUERO RODRIGUEZ JUAN ANTONIO	Mérida	70	11	06083A070000110000ZW	---	---	---	---	950,49	---	---	Olivos Secano
30	BALEN RIVERA MARIA LOURDES BALEN RIVERA MARIA VICTORIA	Mérida	70	12	06083A070000120000ZA	1	16	104,04	159,24	3453,8	977,72	511,56	Olivos Secano
31	MAZA PIÑERO MARIA AMPARO	Mérida	70	17	06083A070000170000ZP	---	---	---	---	1,58	---	---	Olivos Secano
32	AYUNTAMIENTO DE MERIDA	Mérida	70	9006	06083A070090060000ZY	---	---	---	8,06	153,35	24,18	---	Vía de comunicación de dominio público



N.º de Parcela S/ Proyecto	Propietario Catastral	Término Municipal	Datos Catastrales			Afección						Uso		
			Polígono	Parcela	Ref. Catastral	Servidumbre de vuelo	Servidumbre de vuelo		Ocupación Temporal	Servidumbre de paso				
							N.º Apoyos	N.º en la Línea			Sup. (m²)		Long. (m)	Sup. (m²)
33	BALEN RIVERA MARIA LOURDES BALEN RIVERA MARIA VICTORIA	Mérida	69	1	06083A069000010000ZG	---	---	---	---	28,03	---	---	---	Viñedos Regadío
34	GRAGERA MAZA ALONSO (HEREDEROS DE)	Mérida	69	2	06083A069000020000ZQ	---	---	---	219,72	4801,48	659,16	---	---	Olivos Secano
35	SOLANO MUÑOZ FRANCISCO (HEREDEROS DE)	Mérida	69	209	06083A069002090000ZE	1	17	94,09	40,37	635,78	621,11	478,77	---	Olivos Secano
36	BARRO MARTINEZ MARIA LOURDES MACIAS SUAREZ MIGUEL ALFONSO	Mérida	69	210	06083A069002100000ZI	---	---	---	29,53	393,21	88,59	---	---	Olivos Secano



ANUNCIO de 14 de junio de 2021 por el que se somete a información pública la solicitud de autorización administrativa previa y la solicitud de reconocimiento de utilidad pública, correspondiente a la infraestructura de evacuación, LAAT 220 kV S/C "Subestación Edificio ICE (Renopool)" "Subestación Edificio ICE (Candelaria)" y "Subestación Edificio ICE (Renopool)", ubicada en los términos municipales de Lobón y Badajoz (Badajoz). Expte.: GE-M/88/20. (2021080869)

A los efectos previstos en la Ley 24/2013, de 26 de diciembre, del Sector Eléctrico, y en el artículo 125 y 144 del Real Decreto 1955/2000, de 1 de diciembre, por el que se regulan las actividades de transporte, distribución, comercialización, suministro y procedimientos de autorización de instalaciones de energía eléctrica, se someten a información pública la solicitud de autorización administrativa previa y de reconocimiento de utilidad pública correspondiente a la infraestructura de evacuación LAAT 220 kV S/C "Subestación Edificio ICE (Renopool)"- "Subestación Edificio ICE (Candelaria)" y "Subestación Edificio ICE (Renopool)", ubicada en los términos municipales de Lobón y Badajoz (Badajoz), promovida por la sociedad Evacuación San Serván 400, SL.

Asimismo, se publica como anexo a este anuncio, la relación concreta e individualizada de los interesados y bienes afectados en base a la documentación aportada por el titular de la instalación.

Datos del proyecto:

- Titular de la solicitud: Evacuación San Serván 400, SL. con C.I.F. B02798577 y con domicilio social en Paseo de la Castellana, 91, 11, 28046 - Madrid.
- Ubicación de la infraestructura de evacuación: Polígono 73, parcela 5, 9006, 3, 7, 11, 10, 12, 9010, 18, 17, 16 y 9002 ; polígono 74, parcelas 9007, 16, 19, 9001, 49, ; del término municipal de Badajoz; polígono 11, parcelas 9005, 5, 9003, 3, 4 y 9008; polígono 10, parcelas 9009, 19, 9004, 36, 18, 30, 199, 31, 38, 27, 31 y 9003; polígono 9, parcelas 9002 y 41 del término municipal de Lobón (Badajoz).
- Características de la instalación:
 - Nombre de la instalación: LAAT 220 kV S/C "Subestación Edificio ICE (Renopool)" - "Subestación Edificio ICE (Candelaria)" y "Subestación Edificio ICE (Renopool)".
 - Infraestructura Común de Evacuación "Subestación Edificio ICE (Renopool)", servicio



intemperie, constituida por:

- Posición de salida de línea 220 kV hacia la "Subestación Edificio ICE (Candelaria)", objeto de otro proyecto (expediente GE-M/86/20).
- Posición de entrada de línea 220 kV procedente de la subestación transformadora "El Encinar I", objeto de otro proyecto (expediente GE-M/54/19).
- Barra colectora 220 kV para la conexión, a través de seccionador de barras, con la barra colectora de 220 kV perteneciente a la Subestación "SET Renopool" anexa, objeto de otro proyecto (expediente GE-M/32/20).

A través de esta infraestructura evacuarán las siguientes instalaciones de producción de energía eléctrica de la zona, objeto de otros proyectos: "El Encinar I" (expediente GE-M/54/19), "Los Naipes" (expediente GE-M/56/19), "Los Naipes II" (expediente GE-M/57/19), "CS Badajoz 1" (expediente GE-M/32/20), "CS Badajoz 2" (expediente GE-M/33/20), "CS Badajoz 3" (expediente GE-M/34/20), "CS Badajoz 4" (expediente GE-M/35/20), "CS Badajoz 5" (expediente GE-M/36/20), "CS Badajoz 6" (expediente GE-M/37/20) y "CS Badajoz 7" (expediente GE-M/38/20).

- Línea de evacuación constituida por tramo aéreo a 220 kV, con 15 apoyos metálicos, conductor LA-455 (402-AL1/52-ST1A) y 5.101 metros de longitud, de conexión entre la "Subestación Edificio ICE (Renopool)" y la "Subestación Edificio ICE (Candelaria)", objeto de otro proyecto (expediente GE-M/86/20), desde donde partirá la infraestructura compartida de conexión de varias instalaciones de producción, hasta la subestación "San Serván" 400 kV, propiedad de Red Eléctrica de España, SAU.

Recorrido línea: las parcelas afectadas se relacionan en el Anexo adjunto a la presente publicación.

— Presupuesto total de ejecución material del proyecto: 2.479.377,41 €

— Finalidad: Infraestructura de evacuación.

Lo que se hace público a los efectos oportunos y para el general conocimiento, pudiendo ser examinada la documentación presentada en las dependencias de la Dirección General de Industria, Energía y Minas, perteneciente a la Consejería para la Transición Ecológica y Sostenibilidad, sita en Paseo de Roma, s/n, Módulo D, 1ª planta, 06800 Mérida, en horario de 8:00 a 15:00 horas, de lunes a viernes laborables, y consultado el proyecto y el anejo de afecciones junto con el presente anuncio a través de la página web <http://industriaextremadura.juntaex.es/kamino/index.php/otras-noticias/informacion-publica>,



y formularse al mismo tiempo las alegaciones que se estimen oportunas, que deberán dirigirse al citado Organismo, concediéndose al efecto un plazo de 30 días hábiles, contados a partir del día siguiente al de la publicación de este anuncio.

Igualmente, los afectados dentro del mismo plazo, podrán aportar los datos oportunos, solo a los efectos de rectificar posibles errores, de acuerdo con el artículo 17 del Reglamento de la Ley de Expropiación Forzosa, así como formular alegaciones procedentes por razón de lo dispuesto en el artículo 161 del Real Decreto 1955/2000, de 1 de diciembre.

La declaración de utilidad pública, en virtud de lo establecido en el artículo 56 de la Ley 24/2013, de 26 de diciembre, del Sector Eléctrico, llevará implícito en todo caso la necesidad de ocupación de los bienes o adquisición de los derechos afectados e implicará la urgente ocupación a efectos del artículo 52 de la Ley de Expropiación Forzosa.

Mérida, 14 de junio de 2021. El Director General de Industria, Energía y Minas, SAMUEL RUIZ FERNÁNDEZ.

**ANEXO**

Relación de Bienes y Derechos Afectados por la "Subestación Edificio ICE (Renopool)"

N.º de Parcela S/Proyecto	Propietario Catastral	Término Municipal	Datos Catastrales			Afección		Uso
			Polígono	Parcela	Ref. Catastral	Descripción del Elemento	Superficie de Expropiación	
1	DOÑA TERESA SA	Badajoz	73	5	06900A073000050000IB	Accesos	3.153,19	Viña Secano - Pastos - Improductivo
						Subestación	4.047,07	



Relación de Bienes y Derechos Afectados por línea de evacuación aérea 220 kV

N.º de Parcela S/ Proyecto	Propietario Catastral	Término Municipal	Datos Catastrales			Afección						Uso	
			Polígono	Parcela	Ref. Catastral	N.º Apoyos	Servidumbre Ocup. Apoyo		Servidumbre de vuelo		Ocupación Temporal		Servidumbre de paso
							N.º en la Línea	Sup. (m²)	Long. (m)	Sup. (m²)			
1	DOÑA TERESA SA	Badajoz	73	5	06900A073000050000IB	2	1,2	188,18	200,28	3253,56	1100,84	589,32	Viña Secano, Pastos, Improductivo
2	AYUNTAMIENTO DE BADAJOZ	Badajoz	73	9006	06900A073090060000IT	---	---	---	6,87	116,2	20,61	---	Vía de comunicación de dominio público
3	DOÑA TERESA SA	Badajoz	73	3	06900A073000030000IW	3	3,4,5	228,11	928,44	23580,37	4285,32	3076,83	Labor, Labradío Secano, Viña Secano, Monte Bajo, Pastos, Encinar, Pinar Maderable, Improductivo



N.º de Parcela S/ Proyecto	Propietario Catastral	Término Municipal	Datos Catastrales			Afección						Uso
			Polígono	Parcela	Ref. Catastral	N.º Apoyos	Servidumbre Ocup. Apoyo		Servidumbre de vuelo		Ocupación Temporal	
							N.º en la Línea	Sup. (m²)	Long. (m)	Sup. (m²)	(m²)	(m²)
4	EN INVESTIGACION RANGEL NAVARRETE FRANCISCO JESUS RANGEL NAVARRETE PEDRO BARRENA ALVAREZ JOSE (HEREDEROS DE) FERNANDEZ GRACIA MAXIMILIANO ALVAREZ FERNANDEZ EVARISTO GRACIA CUPIDO MIGUEL ANGEL CARVAJAL CABAÑAS GABRIEL LUIS LOPEZ GARCIA MANUEL DURAN ESPINOSA FRANCISCO EXPLOTACIONES AGRICOLAS SAHER S.L.U. JUNTA DE EXTREMADURA SILVA CACERES AURORA MARTIN GOMEZ MARIA LEONISA FLORES RODRIGUEZ ADRIAN FLORES RODRIGUEZ ANGEL FLORES RODRIGUEZ ANTONIO MARTIN GOMEZ CELEDONIO MARTIN GOMEZ PEDRO SILVA GONZALEZ ANGEL SILVA GONZALEZ MARIA INMACULADA	Badajoz	73	7	06900A0730000700001G	---	---	12,26	355,66	36,78	---	Pastos
5	DURAN ESPINOSA FRANCISCO	Badajoz	73	11	06900A07300001100001Q	---	---	121,06	3779,45	363,18	---	Labor, Labradío Secano, Balsas- Charcas



N.º de Parcela S/ Proyecto	Propietario Catastral	Término Municipal	Datos Catastrales			Afección						Uso	
			Polígono	Parcela	Ref. Catastral	N.º Apoyos	Servidumbre Ocup. Apoyo		Servidumbre de vuelo		Ocupación Temporal		Servidumbre de paso
							N.º en la Línea	Sup. (m²)	Long. (m)	Sup. (m²)			
7	BARRENA ALVAREZ JOSE (HEREDEROS DE)	Badajoz	73	12	06900A073000120000IP	---	---	19,68	718,76	59,04	---	---	Viña Secano
8	AYUNTAMIENTO DE BADAJOZ	Badajoz	73	9010	06900A073090100000IF	---	---	5,81	200,43	17,43	---	---	Vía de comunicación de dominio público
9	DURAN ESPINOSA FRANCISCO	Badajoz	73	18	06900A073000180000IK	---	---	---	20,6	---	---	---	Labor o Labradío Regadío
10	BARRENA ALVAREZ JOSE (HEREDEROS DE)	Badajoz	73	17	06900A073000170000IO	---	---	68,01	2082,44	204,03	---	---	Viña Secano
11	SALGUERO BARRERA JOSE ANTONIO	Badajoz	73	16	06900A073000160000IM	---	---	33,18	888,17	99,54	---	---	Labor o Labradío Regadío
12	AYUNTAMIENTO DE BADAJOZ	Badajoz	73	9002	06900A073090020000IG	---	---	3,31	77,46	9,93	---	---	Vía de comunicación de dominio público
13	AYUNTAMIENTO DE BADAJOZ	Badajoz	74	9007	06900A074090070000IY	---	---	3,31	77,78	9,93	---	---	Vía de comunicación de dominio público
14	SALGUERO BARRERA JOSE ANTONIO	Badajoz	74	16	06900A074000160000IG	1	81,90	86,26	2175,48	758,78	103,59	---	Labor o Labradío Regadío



N.º de Parcela S/ Proyecto	Propietario Catastral	Término Municipal	Datos Catastrales			Afección						Uso		
			Polígono	Parcela	Ref. Catastral	N.º Apoyos	Servidumbre Ocup. Apoyo		Servidumbre de vuelo		Ocupación Temporal		Servidumbre de paso	
							N.º en la Línea	Sup. (m²)	Long. (m)	Sup. (m²)				
15	CARVAJAL AUNION MANUEL CARVAJAL AUNION TEODORO (HEREDEROS DE) CARVAJAL AUNION ANTONIO (HEREDEROS DE) CARVAJAL AUNION VALERIANO (HEREDEROS DE) CARVAJAL AUNION FRANCISCO (HEREDEROS DE) CARVAJAL AUNION MARIA LUISA CARVAJAL AUNION GABRIEL CARVAJAL AUNION JOSE (HEREDEROS DE)	Badajoz	74	19	06900A074000190000IL	---	---	---	---	10,04	---	---	---	Olivos Regadío
16	CONFEDERACION HIDROGRAFICA DEL GUADIANAMOP	Badajoz	74	9001	06900A074090010000IZ	---	---	42,46	1409,93	---	127,38	---	---	Hidrografia Natural
17	CONFEDERACION HIDROGRAFICA DEL GUADIANAMOP	Lobón	11	9005	06072A011090050000SE	---	---	245,11	7083,19	---	735,33	---	---	Hidrografia Natural
18	GARCIA DE BLANES CHICO DE GUZMAN ISABEL	Lobón	11	5	06072A011000050000SR	---	---	---	742,63	---	---	---	---	Labor o Labradío Secano, Labor o Labradío Regadío, Pastos, Improductivo



N.º de Parcela S/ Proyecto	Propietario Catastral	Término Municipal	Datos Catastrales			Afección						Uso	
			Polígono	Parcela	Ref. Catastral	N.º Apoyos	Servidumbre Ocup. Apoyo		Servidumbre de vuelo		Ocupación Temporal		Servidumbre de paso
							N.º en la Línea	Sup. (m²)	Long. (m)	Sup. (m²)	(m²)	(m²)	
19	CONFEDERACION HIDROGRAFICA DEL GUADIANA MOP	Badajoz	74	9001	06900A074090010000IZ	---	---	---	---	911,1	---	---	Hydrografia Natural
20	EN INVESTIGACION RANGEL NAVARRETE FRANCISCO JESUS RANGEL NAVARRETE PEDRO BARRENA ALVAREZ JOSE (HEREDEROS DE) FERNANDEZ GRACIA MAXIMILIANO ALVAREZ FERNANDEZ EVARISTO GRACIA CUPIDO MIGUEL ANGEL CARVAJAL CABAÑAS GABRIEL LUIS LOPEZ GARCIA MANUEL DURAN ESPINOSA FRANCISCO EXPLOTACIONES AGRICOLAS SAHER S.L.U. JUNTA DE EXTREMADURA SILVA CACERES AURORA MARTIN GOMEZ MARIA LEONISA FLORES RODRIGUEZ ADRIAN FLORES RODRIGUEZ ANGEL FLORES RODRIGUEZ ANTONIO MARTIN GOMEZ CELEDONIO MARTIN GOMEZ PEDRO SILVA GONZALEZ ANGEL SILVA GONZALEZ MARTA INMACULADA	Badajoz	74	49	06900A074000490000IQ	---	---	---	---	249,92	---	---	Pastos



N.º de Parcela S/ Proyecto	Propietario Catastral	Término Municipal	Datos Catastrales			Afección						Uso	
			Polígono	Parcela	Ref. Catastral	N.º Apoyos	Servidumbre Ocup. Apoyo		Servidumbre de vuelo		Ocupación Temporal		Servidumbre de paso
							N.º en la Línea	Sup. (m²)	Long. (m)	Sup. (m²)			
21	GARCIA DE BLANES CHICO DE GUZMAN ISABEL	Lobón	11	5	06072A011000050000SR	3	7,8,9	362,10	1110,53	39355,42	4831,59	1641,9	Labor o Labradío Secano, Labor o Labradío Regadío, Pastos, Improductivo
22	AYUNTAMIENTO DE LOBON	Lobón	11	9003	06072A011090030000SI	---	---	---	11,12	457,15	33,36	---	Vía de comunicación de dominio público
23	MAZA OLIVERA MARIA ISABEL	Lobón	11	3	06072A011000030000SO	---	---	---	48,92	1925,21	146,76	---	Labor o labradío Secano
24	TORRES SANCHEZ JUAN	Lobón	11	4	06072A011000040000SK	1	10	91,20	146,28	3846,27	938,84	204,96	Viña Olivar Secano
25	JUNTA DE EXTREMADURA	Lobón	11	9008	06072A011090080000SU	---	---	---	18,89	608,48	56,67	---	Vía de comunicación de dominio público
26	JUNTA DE EXTREMADURA	Lobón	10	9009	06072A010090090000SQ	---	---	---	20,82	718,65	62,46	---	Vía de comunicación de dominio público
27	EXPLOTACIONES AGRICOLAS DE LOBON SL	Lobón	10	19	06072A010000190000SL	---	---	---	28,05	1135,21	84,15	---	Olivos Secano
28	AYUNTAMIENTO DE LOBON	Lobón	10	9004	06072A010090040000SW	---	---	---	12,64	414,94	37,92	---	Vía de comunicación de dominio público



N.º de Parcela S/ Proyecto	Propietario Catastral	Término Municipal	Datos Catastrales			Afección						Uso
			Polígono	Parcela	Ref. Catastral	Servidumbre Ocup. Apoyo	Servidumbre de vuelo		Ocupación Temporal	Servidumbre de paso		
							N.º en la Línea	Sup. (m²)			Long. (m)	
29	EXPLOTACIONES AGRICOLAS DE LOBON SL	Lobón	10	36	06072A010000360000SE	---	---	226,12	8554,08	678,36	---	Viña Secano, Olivos Secano
30	PIÑERO GARCIA VINUESA MARIA ROCIO PIÑERO GARCIA VINUESA MARIA DEL CARMEN PIÑERO GARCIA VINUESA MARIA ANGELES	Lobón	10	18	06072A010000180000SP	1	91,20	347,03	11219,8	1541,09	1019,1	Olivos Secano
31	MARTIN PUERTO ANGEL MARTIN PUERTO ELENA MARIA	Lobón	10	30	06072A010000300000SK	1	91,20	422,96	13610,83	1768,88	1516,59	Viña Secano, Balsas-Charcas-Pozos
32	ARROYO PRECIADO MARIA GUADALUPE CANO ARROYO RITA MARIA CANO ARROYO LORENZO	Lobón	10	199	06072A0100001990000SZ	---	---	---	158,04	---	---	Olivos Regadío
33	ARROYO PRECIADO MARIA GUADALUPE CANO ARROYO RITA MARIA CANO ARROYO LORENZO	Lobón	10	31	06072A010000310000SR	---	---	130,84	3850,26	392,52	---	Olivos Secano, Olivos Regadío, Pastos
34	GARCIA DE BLANES CHICO DE GUZMAN CARLOS	Lobón	10	38	06072A010000380000SZ	---	---	29,46	521,34	88,38	---	Labor o Labradío Secano, Pastos



N.º de Parcela S/ Proyecto	Propietario Catastral	Término Municipal	Datos Catastrales			Afección						Uso	
			Polígono	Parcela	Ref. Catastral	N.º Apoyos	Servidumbre Ocup. Apoyo		Servidumbre de vuelo		Ocupación Temporal		Servidumbre de paso
							N.º en la Línea	Sup. (m²)	Long. (m)	Sup. (m²)	(m²)	(m²)	
35	PRECIADO RUIZ MANUEL (HEREDEROS DE)	Lobón	10	27	06072A010000270000SK	2	13,14	208,27	685,37	18111,32	3056,11	2059,77	Vías Secano, Pastos, Improductivo
36	ARROYO PRECIADO MARIA GUADALUPE CANO ARROYO RITA MARIA CANO ARROYO LORENZO	Lobón	10	31	06072A010000310000SR	---	---	---	---	706,09	---	---	Olivos Secano, Olivos Regadio, Pastos
37	AYUNTAMIENTO DE LOBON	Lobón	10	9003	06072A010090030000SH	---	---	---	3,03	66,38	9,09	---	Vía de comunicación de dominio público
38	AYUNTAMIENTO DE LOBON	Lobón	9	9002	06072A0090020000SF	---	---	---	3,04	65,04	9,12	---	Vía de comunicación de dominio público
39	TORRES CARRETERO CIPRIANO (HEREDEROS DE)	Lobón	9	41	06072A00900410000ST	1	15	94,09	64,18	1014,54	692,54	102,18	Olivar



ANUNCIO de 15 de junio de 2021 por el que se somete a información pública el estudio de impacto ambiental del proyecto de instalación solar fotovoltaica "CS Badajoz 2", a realizar en el término municipal de Badajoz (Badajoz). Expte.: IA20/1258. (2021080861)

Dando cumplimiento a lo dispuesto en el artículo 66 de la Ley 16/2015, de 23 de abril, de protección ambiental de la Comunidad Autónoma de Extremadura, se comunica al público en general que el estudio de impacto ambiental correspondiente al proyecto de instalación solar fotovoltaica, denominada "CS Badajoz 2", podrá ser examinado, durante un plazo de treinta días, a contar desde el día siguiente al de la publicación del presente anuncio, en la sede electrónica del órgano ambiental <http://extremambiente.juntaex.es/Evaluación de Impacto Ambiental de Proyectos/Evaluación Ambiental Ordinaria/>.

Durante dicho plazo, las personas físicas o jurídicas podrán presentar la sugerencias y alegaciones que estimen pertinentes, en cualquiera de los lugares previstos en el artículo 7 del Decreto 257/2009, de 18 de diciembre, por el que se implanta un Sistema de Registro Único y se regulan las funciones administrativas del mismo en el ámbito de la Administración de la Comunidad Autónoma de Extremadura, o en cualquiera de los lugares indicados en el artículo 16.4 de la Ley 39/2015, de 1 de octubre, del Procedimiento Administrativo Común de las Administraciones Públicas, dirigidas a la Unidad de Evaluación Ambiental de Energías Renovables de la Dirección General de Sostenibilidad de la Consejería para la Transición Ecológica y Sostenibilidad.

Dicho proyecto se encuentra sujeto a evaluación de impacto ambiental ordinaria por encontrarse incluido dentro de la categoría j) del grupo 3 del anexo IV: "Instalaciones para la producción de energía eléctrica a partir de la energía solar destinada a su venta a red, que no se ubiquen en cubiertas o tejados de edificios existentes y que ocupen más de 50 ha de superficie o más de 5 ha en áreas protegidas", de la Ley 16/2015, de 23 de abril, de protección ambiental de la Comunidad Autónoma de Extremadura.

La planta de la instalación solar fotovoltaica "CS Badajoz 2" se ubicará en el polígono 74, parcelas 5 y 10 del término municipal de Badajoz (Badajoz), con una potencia instalada de 49,99 MWp y una superficie de ocupación de 79,58 ha. Las principales características de la instalación solar fotovoltaica "CS Badajoz 2" son:

- N.º de módulos fotovoltaicos (440 Wp): 113.624 Uds.
- Total seguidores a un eje: 2.029 Uds.
- N.º centros inversión-trasformación (7.600 kVA): 6 Uds.



- Línea subterránea de evacuación de 30 kV, y 2,06 km de longitud, con origen en el centro de seccionamiento de la planta, y final en la futura subestación denominada "SET Renopool" 220/30 kV, a construir en el polígono 73, parcela 5 del término municipal de Badajoz, objeto de otro proyecto (IA20/1257).
- Transformador de potencia 40-50 MVA - 30/220 kV, servicio intemperie, a ubicar en la subestación "SET Renopool".

El promotor del proyecto es Renopool 1, SL, con CIF número B-91989566 y domicilio social en Paseo de la Castellana, 91. (28046) Madrid.

El órgano competente para el otorgamiento de la autorización sustantiva es la Dirección General de Industria, Energía y Minas de la Consejería para la Transición Ecológica y Sostenibilidad.

El órgano competente para la formulación de la declaración de impacto ambiental relativa al proyecto la Dirección General de Sostenibilidad de la Consejería para la Transición Ecológica y Sostenibilidad de conformidad con lo dispuesto en el artículo 4.1 d) del Decreto 170/2019, de 29 de octubre, por el que se establece la estructura orgánica de la Consejería para la Transición Ecológica y Sostenibilidad.

Así mismo, la declaración de impacto ambiental producirá en sus propios términos los efectos de la calificación urbanística, acreditando la idoneidad urbanística de los bienes inmuebles sobre los que pretende implantarse la actividad, por disponerlo así el artículo 71.3 de la Ley 16/2015, de 23 de abril, de protección ambiental de la Comunidad Autónoma de Extremadura.

Lo que se comunica a los efectos oportunos y para el general conocimiento.

Mérida, 15 de junio de 2021. El Director General de Sostenibilidad, JESÚS MORENO PÉREZ.





ANUNCIO de 15 de junio de 2021 por el que se somete a información pública el estudio de impacto ambiental del proyecto de instalación solar fotovoltaica "CS Badajoz 3", a realizar en el término municipal de Badajoz (Badajoz). Expte.: IA20/1259. (2021080862)

Dando cumplimiento a lo dispuesto en el artículo 66 de la Ley 16/2015, de 23 de abril, de protección ambiental de la Comunidad Autónoma de Extremadura, se comunica al público en general que el estudio de impacto ambiental correspondiente al proyecto de instalación solar fotovoltaica, denominada "CS Badajoz 3", podrá ser examinado, durante un plazo de treinta días, a contar desde el día siguiente al de la publicación del presente anuncio, en la sede electrónica del órgano ambiental <http://extremambiente.juntaex.es/Evaluación de Impacto Ambiental de Proyectos/Evaluación Ambiental Ordinaria/>.

Durante dicho plazo, las personas físicas o jurídicas podrán presentar la sugerencias y alegaciones que estimen pertinentes, en cualquiera de los lugares previstos en el artículo 7 del Decreto 257/2009, de 18 de diciembre, por el que se implanta un Sistema de Registro Único y se regulan las funciones administrativas del mismo en el ámbito de la Administración de la Comunidad Autónoma de Extremadura, o en cualquiera de los lugares indicados en el artículo 16.4 de la Ley 39/2015, de 1 de octubre, del Procedimiento Administrativo Común de las Administraciones Públicas, dirigidas a la Unidad de Evaluación Ambiental de Energías Renovables de la Dirección General de Sostenibilidad de la Consejería para la Transición Ecológica y Sostenibilidad.

Dicho proyecto se encuentra sujeto a evaluación de impacto ambiental ordinaria por encontrarse incluido dentro de la categoría j) del grupo 3 del anexo IV: "Instalaciones para la producción de energía eléctrica a partir de la energía solar destinada a su venta a red, que no se ubiquen en cubiertas o tejados de edificios existentes y que ocupen más de 50 ha de superficie o más de 5 ha en áreas protegidas", de la Ley 16/2015, de 23 de abril, de protección ambiental de la Comunidad Autónoma de Extremadura.

La planta de la instalación solar fotovoltaica "CS Badajoz 3" se ubicará en el polígono 80, parcelas 2, 7, 8, 10, 11, 12 y 9004 del término municipal de Badajoz (Badajoz), con una potencia instalada de 49,99 MWp y una superficie de ocupación de 86,07 ha. Las principales características de la instalación solar fotovoltaica "CS Badajoz 3" son:

- N.º de módulos fotovoltaicos (440 Wp): 113.624 Uds.
- Total seguidores a un eje: 2.029 Uds.
- N.º centros inversión-trasformación (7.600 kVA): 6 Uds.



- Línea subterránea de evacuación de 30 kV, y 1,9 km de longitud, con origen en el centro de seccionamiento de la planta, y final en la futura subestación denominada "SET Renopool" 220/30 kV, a construir en el polígono 73, parcela 5 del término municipal de Badajoz, objeto de otro proyecto (IA20/1257).
- Transformador de potencia 40-50 MVA - 30/220 kV, servicio intemperie, a ubicar en la subestación "SET Renopool".

El promotor del proyecto es Renopool 1, SL, con CIF número B-91989566 y domicilio social en Paseo de la Castellana, 91. (28046) Madrid.

El órgano competente para el otorgamiento de la autorización sustantiva es la Dirección General de Industria, Energía y Minas de la Consejería para la Transición Ecológica y Sostenibilidad.

El órgano competente para la formulación de la declaración de impacto ambiental relativa al proyecto la Dirección General de Sostenibilidad de la Consejería para la Transición Ecológica y Sostenibilidad de conformidad con lo dispuesto en el artículo 4.1 d) del Decreto 170/2019, de 29 de octubre, por el que se establece la estructura orgánica de la Consejería para la Transición Ecológica y Sostenibilidad.

Así mismo, la declaración de impacto ambiental producirá en sus propios términos los efectos de la calificación urbanística, acreditando la idoneidad urbanística de los bienes inmuebles sobre los que pretende implantarse la actividad, por disponerlo así el artículo 71.3 de la Ley 16/2015, de 23 de abril, de protección ambiental de la Comunidad Autónoma de Extremadura.

Lo que se comunica a los efectos oportunos y para el general conocimiento.

Mérida, 15 de junio de 2021. El Director General de Sostenibilidad, JESÚS MORENO PÉREZ.





ANUNCIO de 15 de junio de 2021 por el que se somete a información pública el estudio de impacto ambiental del proyecto de instalación solar fotovoltaica "CS Badajoz 4", a realizar en el término municipal de Badajoz (Badajoz). Expte.: IA20/1260. (2021080853)

Dando cumplimiento a lo dispuesto en el artículo 66 de la Ley 16/2015, de 23 de abril, de protección ambiental de la Comunidad Autónoma de Extremadura, se comunica al público en general que el estudio de impacto ambiental correspondiente al proyecto de instalación solar fotovoltaica, denominada "CS Badajoz 4", podrá ser examinado, durante un plazo de treinta días, a contar desde el día siguiente al de la publicación del presente anuncio, en la sede electrónica del órgano ambiental <http://extremambiente.juntaex.es/Evaluación de Impacto Ambiental de Proyectos/Evaluación Ambiental Ordinaria/>.

Durante dicho plazo, las personas físicas o jurídicas podrán presentar la sugerencias y alegaciones que estimen pertinentes, en cualquiera de los lugares previstos en el artículo 7 del Decreto 257/2009, de 18 de diciembre, por el que se implanta un Sistema de Registro Único y se regulan las funciones administrativas del mismo en el ámbito de la Administración de la Comunidad Autónoma de Extremadura, o en cualquiera de los lugares indicados en el artículo 16.4 de la Ley 39/2015, de 1 de octubre, del Procedimiento Administrativo Común de las Administraciones Públicas, dirigidas a la Unidad de Evaluación Ambiental de Energías Renovables de la Dirección General de Sostenibilidad de la Consejería para la Transición Ecológica y Sostenibilidad.

Dicho proyecto se encuentra sujeto a evaluación de impacto ambiental ordinaria por encontrarse incluido dentro de la categoría j) del grupo 3 del anexo IV: "Instalaciones para la producción de energía eléctrica a partir de la energía solar destinada a su venta a red, que no se ubiquen en cubiertas o tejados de edificios existentes y que ocupen más de 50 ha de superficie o más de 5 ha en áreas protegidas", de la Ley 16/2015, de 23 de abril, de protección ambiental de la Comunidad Autónoma de Extremadura.

La planta de la instalación solar fotovoltaica "CS Badajoz 4" se ubicará en el polígono 74, parcela 10, y en el polígono 75, parcela 80 del término municipal de Badajoz (Badajoz), con una potencia instalada de 49,99 MWp y una superficie de ocupación de 89,94 ha. Las principales características de la instalación solar fotovoltaica "CS Badajoz 4" son:

- N.º de módulos fotovoltaicos (440 Wp): 113.624 Uds.
- Total, seguidores a un eje: 2.029 Uds.
- N.º centros inversión-trasformación (7.600 kVA): 6 Uds.



- Línea subterránea de evacuación de 30 kV, y 2,27 km de longitud, con origen en el centro de seccionamiento de la planta, y final en la futura subestación denominada "SET Renopool" 220/30 kV, a construir en el polígono 73, parcela 5 del término municipal de Badajoz, objeto de otro proyecto (IA20/1257).
- Transformador de potencia 40-50 MVA - 30/220 kV, servicio intemperie, a ubicar en la subestación "SET Renopool".

El promotor del proyecto es Renopool 1, SL, con CIF número B-91989566 y domicilio social en Paseo de la Castellana, 91 (28046) Madrid.

El órgano competente para el otorgamiento de la autorización sustantiva es la Dirección General de Industria, Energía y Minas de la Consejería para la Transición Ecológica y Sostenibilidad.

El órgano competente para la formulación de la declaración de impacto ambiental relativa al proyecto la Dirección General de Sostenibilidad de la Consejería para la Transición Ecológica y Sostenibilidad de conformidad con lo dispuesto en el artículo 4.1 d) del Decreto 170/2019, de 29 de octubre, por el que se establece la estructura orgánica de la Consejería para la Transición Ecológica y Sostenibilidad.

Así mismo, la declaración de impacto ambiental producirá en sus propios términos los efectos de la calificación urbanística, acreditando la idoneidad urbanística de los bienes inmuebles sobre los que pretende implantarse la actividad, por disponerlo así el artículo 71.3 de la Ley 16/2015, de 23 de abril, de protección ambiental de la Comunidad Autónoma de Extremadura.

Lo que se comunica a los efectos oportunos y para el general conocimiento.

Mérida, 15 de junio de 2021. El Director General de Sostenibilidad, JESÚS MORENO PÉREZ.





ANUNCIO de 15 de junio de 2021 por el que se somete a información pública el estudio de impacto ambiental del proyecto de instalación solar fotovoltaica "CS Badajoz 6", a realizar en el término municipal de Badajoz (Badajoz). Expte.: IA20/1262. (2021080854)

Dando cumplimiento a lo dispuesto en el artículo 66 de la Ley 16/2015, de 23 de abril, de protección ambiental de la Comunidad Autónoma de Extremadura, se comunica al público en general que el estudio de impacto ambiental correspondiente al proyecto de instalación solar fotovoltaica, denominada "CS Badajoz 6", podrá ser examinado, durante un plazo de treinta días, a contar desde el día siguiente al de la publicación del presente anuncio, en la sede electrónica del órgano ambiental <http://extremambiente.juntaex.es/Evaluación de Impacto Ambiental de Proyectos/Evaluación Ambiental Ordinaria/>.

Durante dicho plazo, las personas físicas o jurídicas podrán presentar la sugerencias y alegaciones que estimen pertinentes, en cualquiera de los lugares previstos en el artículo 7 del Decreto 257/2009, de 18 de diciembre, por el que se implanta un Sistema de Registro Único y se regulan las funciones administrativas del mismo en el ámbito de la Administración de la Comunidad Autónoma de Extremadura, o en cualquiera de los lugares indicados en el artículo 16.4 de la Ley 39/2015, de 1 de octubre, del Procedimiento Administrativo Común de las Administraciones Públicas, dirigidas a la Unidad de Evaluación Ambiental de Energías Renovables de la Dirección General de Sostenibilidad de la Consejería para la Transición Ecológica y Sostenibilidad.

Dicho proyecto se encuentra sujeto a evaluación de impacto ambiental ordinaria por encontrarse incluido dentro de la categoría j) del grupo 3 del anexo IV: "Instalaciones para la producción de energía eléctrica a partir de la energía solar destinada a su venta a red, que no se ubiquen en cubiertas o tejados de edificios existentes y que ocupen más de 50 ha de superficie o más de 5 ha en áreas protegidas", de la Ley 16/2015, de 23 de abril, de protección ambiental de la Comunidad Autónoma de Extremadura.

La planta de la instalación solar fotovoltaica "CS Badajoz 6" se ubicará en el polígono 80, parcelas 6, 7 8, 9, 10 y 9004 del término municipal de Badajoz (Badajoz), con una potencia instalada de 49,99 MWp y una superficie de ocupación de 71,15 ha. Las principales características de la instalación solar fotovoltaica "CS Badajoz 6" son:

- N.º de módulos fotovoltaicos (440 Wp): 113.624 Uds.
- Total seguidores a un eje: 2.029 Uds.
- N.º centros inversión-trasformación (7.600 kVA): 6 Uds.



- Línea subterránea de evacuación de 30 kV, y 4,03 km de longitud, con origen en el centro de seccionamiento de la planta, y final en la futura subestación denominada "SET Renopool" 220/30 kV, a construir en el polígono 73, parcela 5 del término municipal de Badajoz, objeto de otro proyecto (IA20/1257).
- Transformador de potencia 40-50 MVA - 30/220 kV, servicio intemperie, a ubicar en la subestación "SET Renopool".

El promotor del proyecto es Renopool 1, SL, con CIF número B-91989566 y domicilio social en Paseo de la Castellana, 91 (28046) Madrid.

El órgano competente para el otorgamiento de la autorización sustantiva es la Dirección General de Industria, Energía y Minas de la Consejería para la Transición Ecológica y Sostenibilidad.

El órgano competente para la formulación de la declaración de impacto ambiental relativa al proyecto la Dirección General de Sostenibilidad de la Consejería para la Transición Ecológica y Sostenibilidad de conformidad con lo dispuesto en el artículo 4.1 d) del Decreto 170/2019, de 29 de octubre, por el que se establece la estructura orgánica de la Consejería para la Transición Ecológica y Sostenibilidad.

Así mismo, la declaración de impacto ambiental producirá en sus propios términos los efectos de la calificación urbanística, acreditando la idoneidad urbanística de los bienes inmuebles sobre los que pretende implantarse la actividad, por disponerlo así el artículo 71.3 de la Ley 16/2015, de 23 de abril, de protección ambiental de la Comunidad Autónoma de Extremadura.

Lo que se comunica a los efectos oportunos y para el general conocimiento.

Mérida, 15 de junio de 2021. El Director General de Sostenibilidad, JESÚS MORENO PÉREZ.

• • •





AYUNTAMIENTO DE VALDASTILLAS

ANUNCIO de 15 de junio de 2021 de aprobación inicial de la modificación puntual de las Normas Subsidiarias del Planeamiento Municipal. (2021080879)

El Pleno del Ayuntamiento de Valdastillas, en sesión celebrada el día 10 de junio de 2021, adoptó, entre otros, el acuerdo de aprobar inicialmente la modificación puntual de las Normas Subsidiarias de Planeamiento Municipal del Ayuntamiento de Valdastillas consistente en ampliación de suelo urbano para uso dotacional, a instancias del propio Ayuntamiento, de conformidad con lo dispuesto en el artículo 121 del Reglamento de Planeamiento de Extremadura y el artículo 49º.3 de la LOTUS, en correlación con lo señalado en la disposición transitoria segunda, apartado 3, en la redacción dada por el Decreto-ley 10/2020, de 22 de mayo.

En cumplimiento de lo dispuesto en la citada normativa, se somete el mismo a información pública por el período de 45 días, a contar desde el día siguiente al de la publicación de este anuncio en el Diario Oficial de Extremadura y en la sede electrónica de este Ayuntamiento, dirección: <https://valdastillas.sedeelectronica>.

Si transcurrido dicho plazo no se hubiesen presentado alegaciones, el documento será elevado para su aprobación provisional, si procede.

Valdastillas, 15 de junio de 2021. El Alcalde, JOSÉ RAMÓN HERRERO DOMÍNGUEZ.

• • •



JUNTA DE EXTREMADURA

Consejería de Hacienda y Administración Pública

Secretaría General

Avda. Valhondo, s/n. 06800 Mérida

Teléfono: 924 005 012 - 924 005 114

e-mail: doe@juntaex.es