



[S U M A R I O]

II

AUTORIDADES Y PERSONAL

2.- OPOSICIONES Y CONCURSOS

Universidad de Extremadura

Pruebas selectivas. Listas provisionales. Resolución de 18 de agosto de 2021, de la Gerencia, por la que se anuncia la publicación de las listas provisionales de aspirantes admitidos y excluidos del proceso selectivo para ingreso en la Escala de Técnicos Ayudantes de Servicios, mediante el sistema de acceso libre, convocado por Resolución n.º 634/2021, de 10 de junio, (DOE n.º 120, de 24 de junio de 2021)..... **42645**

**III****OTRAS RESOLUCIONES****Presidencia de la Junta**

Emigración. Ayudas. Resolución de 19 de agosto de 2021, de la Secretaría General, por la que se acuerda ampliar el plazo de justificación de la convocatoria de ayudas destinadas a financiar gastos de equipamiento de las comunidades extremeñas en el exterior y sus federaciones para el ejercicio 2021. **42646**

Consejería de Hacienda y Administración Pública

Convenios. Resolución de 18 de agosto de 2019, de la Secretaría General, por la que se da publicidad al Convenio de Colaboración entre el Centro de Investigaciones Científicas y Tecnológicas de Extremadura (CICYTEX) y la empresa Alianza Nanotecnología Diagnóstica ASJ, SL (ANT) para la realización de estudios mediante técnicas de agricultura de precisión en variedades vegetales..... **42649**

Convenios. Resolución de 18 de agosto de 2019, de la Secretaría General, por la que se da publicidad al Convenio para el desarrollo de programas formativos de Formación Profesional Dual en el sistema educativo entre la Consejería de Educación y Empleo y Gedauto Car, SL, para el ciclo formativo de grado superior de Automoción en el I.E.S. Emérita Augusta de Mérida. **42658**

Consejería de Agricultura, Desarrollo Rural, Población y Territorio

Trámites telemáticos. Resolución de 16 de agosto de 2021, de la Secretaría General, por la que se resuelve la convocatoria pública para la adquisición de la condición de entidad colaboradora en la realización de los trámites telemáticos asociados a la Consejería de Agricultura, Desarrollo Rural, Población y Territorio..... **42666**

Consejería de Movilidad, Transporte y Vivienda

Expropiaciones. Citación. Resolución de 9 de agosto de 2021, de la Secretaría General, por la que se cita al pago de depósitos previos y firma de actas de ocupación del expediente de expropiación forzosa de terrenos para la obra: "Mejora de la Seguridad Vial en la EX-344. Tramo: PK 11-12. Hornachos". **42669**



Consejería para la Transición Ecológica y Sostenibilidad

Autorización ambiental. Resolución de 4 de agosto de 2021, de la Dirección General de Sostenibilidad, por la que se otorga autorización ambiental unificada al proyecto de planta de fabricación de carbón vegetal, cuyo promotor es José Manuel Janita Ortega, en el término municipal de Alconchel. **42671**

Autorización ambiental. Resolución de 4 de agosto de 2021, de la Dirección General de Sostenibilidad, por la que se otorga autorización ambiental unificada al proyecto de planta de fabricación de carbón vegetal, cuyo promotor es Carbones y Leñas Cañada Honda, SL, en el término municipal de Zahínos..... **42701**

Autorización ambiental. Resolución de 4 de agosto de 2021, de la Dirección General de Sostenibilidad, por la que se otorga autorización ambiental unificada al proyecto de planta de fabricación de briquetas a partir de carbonilla, cuyo promotor es Hermanos Vega Sequedo, SL, en el término municipal de Zahínos. **42732**

Autorización ambiental. Resolución de 4 de agosto de 2021, de la Dirección General de Sostenibilidad, por la que se otorga autorización ambiental unificada para explotación porcina promovida por María Amparo Cabeza de Vaca Munilla, en el término municipal de La Parra. **42772**

Energía solar. Resolución de 17 de agosto de 2021, la Dirección General de Industria, Energía y Minas, por la que se declara, en concreto, de utilidad pública, la instalación fotovoltaica "Beturia", ubicada en el término municipal de Fregenal de la Sierra (Badajoz), e infraestructura de evacuación de energía eléctrica asociada. Expte.: GE-M/41/19. **42793**

Servicio Extremeño Público de Empleo

Medidas urgentes. Empleo. Resolución de 28 de julio de 2021, de la Dirección General de Planificación y Evaluación de Políticas Activas de Empleo, de concesión de ayudas solicitadas al amparo del Decreto-ley 8/2020, de 24 de abril, por el que se adoptan medidas urgentes y extraordinarias para el mantenimiento y recuperación del empleo frente a la crisis ocasionada por el COVID-19..... **42798**

Medidas urgentes. Empleo. Resolución de 28 de julio de 2021, de la Dirección General de Planificación y Evaluación de Políticas Activas de Empleo, de concesión de ayudas solicitadas al amparo del Decreto-ley 8/2020, de 24 de abril, por el que se adoptan medidas urgentes y extraordinarias para el mantenimiento y recuperación del empleo frente a la crisis ocasionada por el COVID-19..... **42802**



Medidas urgentes. Empleo. Resolución de 30 de julio de 2021, de la Dirección General de Planificación y Evaluación de Políticas Activas de Empleo, de concesión de ayudas solicitadas al amparo del Decreto-ley 8/2020, de 24 de abril, por el que se adoptan medidas urgentes y extraordinarias para el mantenimiento y recuperación del empleo frente a la crisis ocasionada por el COVID-19..... **42806**

V**ANUNCIOS****Consejería de Hacienda y Administración Pública**

Información pública. Resolución de 30 de julio de 2021, de la Secretaría General, por la que se acuerda la apertura de un periodo de audiencia e información pública con relación al anteproyecto de Ley extremeña de racionalización y simplificación administrativa..... **42810**

Consejería para la Transición Ecológica y Sostenibilidad

Información pública. Anuncio de 10 de agosto de 2021 por el que se somete a información pública la petición de autorización administrativa previa de las instalaciones correspondientes al proyecto denominado "Instalación de órganos de corte de red (OCR) en la LAAT 45 kV "Villanueva I. 3063-45" de la ST. Abertura en la localidad de Villanueva de la Serena". Término municipal: Villanueva de la Serena. Expte.: 06/AT-10177/18069. **42812**

Información pública. Anuncio de 18 de agosto de 2021 por el que se somete a información pública la solicitud de autorización administrativa previa y la solicitud de reconocimiento de utilidad pública, correspondiente a la instalación fotovoltaica "PF Ictio Alcántara", ubicada en el término municipal de Alcántara, (Cáceres), e infraestructura de evacuación de energía eléctrica asociada. Expte.: GE-M/41/20. **42814**

Información pública. Anuncio de 20 de agosto de 2021 por el que se somete a información pública el estudio de impacto ambiental del proyecto "Instalación de alojamiento rural en edificaciones existentes", a realizar en el término municipal de Peraleda de la Mata (Cáceres). Expte.: IA21/0156. **42826**

Ayuntamiento de Miajadas

Oferta de Empleo Público. Anuncio de 19 de agosto de 2021 sobre aprobación de la Oferta de Empleo Público para el año 2021. **42828**

**II****AUTORIDADES Y PERSONAL****2.- OPOSICIONES Y CONCURSOS****UNIVERSIDAD DE EXTREMADURA**

RESOLUCIÓN de 18 de agosto de 2021, de la Gerencia, por la que se anuncia la publicación de las listas provisionales de aspirantes admitidos y excluidos del proceso selectivo para ingreso en la Escala de Técnicos Ayudantes de Servicios, mediante el sistema de acceso libre, convocado por Resolución n.º 634/2021, de 10 de junio, (DOE n.º 120, de 24 de junio de 2021). (2021062631)

De acuerdo con la base 4.1, procede la publicación de las listas provisionales de aspirantes admitidos y excluidos del proceso selectivo para ingreso en la Escala de Técnicos Ayudantes de Servicios, mediante el sistema de acceso libre.

Las listas estarán expuestas al público en los tablones de anuncios del Rectorado de esta Universidad en Cáceres y Badajoz (Plaza de Caldereros, número 2 y Avda. de Elvas, s/n, respectivamente), en los Centros Universitarios de Mérida y Plasencia y en el servidor de internet de esta Universidad (<http://www.unex.es/opopas>).

Los aspirantes excluidos expresamente, así como los que no figuren en la relación de admitidos ni en la de excluidos, disponen de un plazo de diez días, contados a partir del siguiente al de la publicación de esta Resolución, para subsanar los defectos que hayan motivado su no admisión o su omisión en las relaciones de admitidos y excluidos.

La presente Resolución se dicta en ejercicio de la delegación de competencias del Rector en el Gerente establecidas en el artículo 100 de los Estatutos de la Universidad de Extremadura y Resolución de 21 de marzo de 2019 (DOE núm. 62, del 29 de marzo de 2019), pudiendo ser impugnada en el plazo y forma establecidos en la Ley 39/2015 de 1 de octubre, del Procedimiento Administrativo Común en las Administraciones Públicas.

Cáceres, 18 de agosto de 2021.

El Gerente,

JUAN FRANCISCO PANDURO LÓPEZ

**III****OTRAS RESOLUCIONES****PRESIDENCIA DE LA JUNTA**

RESOLUCIÓN de 19 de agosto de 2021, de la Secretaría General, por la que se acuerda ampliar el plazo de justificación de la convocatoria de ayudas destinadas a financiar gastos de equipamiento de las comunidades extremeñas en el exterior y sus federaciones para el ejercicio 2021. (2021062625)

El Secretario General de la Presidencia de la Junta de Extremadura, de acuerdo con las competencias que le atribuye el artículo 9 de la Ley 6/2011, de 23 de marzo, de subvenciones de la Comunidad Autónoma de Extremadura, en base a los siguientes,

HECHOS:

Primero. En el DOE núm. 129, de 7 de julio de 2021, se publicó la Resolución de 10 de junio de 2021, de la Secretaría General, por la que se convocan las ayudas destinadas a financiar gastos de equipamiento de las comunidades extremeñas en el exterior y sus federaciones, para el ejercicio 2021 (en adelante "la Convocatoria"), conforme al Decreto del Presidente 15/2021, de 10 de marzo, que establece las bases reguladoras de las ayudas destinadas a financiar gastos de equipamiento de las comunidades extremeñas en el exterior y sus federaciones (DOE n.º 52, de 17 de marzo). Dicho Decreto del Presidente fue objeto de corrección de errores (DOE n.º 67, de 12 de abril).

Segundo. Las personas beneficiarias de la ayuda disponen hasta el 14 de septiembre de 2021 para justificar la ayuda concedida, de conformidad con el resuelto decimocuarto de dicha Convocatoria.

Tercero. Debido al estado de tramitación actual del expediente de estas ayudas, y con el fin de que las personas beneficiarias de las mismas cuenten con un periodo razonable para presentar las justificaciones, de conformidad con la propuesta motivada de la Dirección General de Acción Exterior de fecha 18 de agosto de 2021, resulta procedente ampliar el plazo de justificación previsto en la Convocatoria.

FUNDAMENTOS DE DERECHO:

Primero. El artículo 32 apartado 1 de la Ley 39/2015, de 1 de octubre, del Procedimiento Administrativo Común de las Administraciones Públicas, de carácter básico, establece que: "La Administración, salvo precepto en contrario, podrá conceder de oficio o a petición de los interesados, una ampliación de los plazos establecidos, si las circunstancias lo aconsejan y



con ello no se perjudican los derechos de tercero. El acuerdo de ampliación deberá ser notificado a los interesados”.

El mismo artículo, en su apartado 3 señala que: “La decisión sobre la ampliación deberá producirse, en todo caso, antes del vencimiento del plazo de que se trate. En ningún caso podrá ser objeto de ampliación un plazo ya vencido. Los acuerdos sobre ampliación de plazos o sobre su denegación no serán susceptibles de recurso, sin perjuicio del procedente contra la resolución que ponga fin al procedimiento”.

La misma Ley citada añade en el artículo 35.1 letra e) que se deben motivar con sucinta referencia de hechos y fundamentos de derecho entre otros, los acuerdos de ampliación de plazos.

Segundo. Por otra parte, la previsión sobre ampliación de plazos se contempla asimismo en el artículo 70 del Real Decreto 887/2006, de 21 de julio, por el que se aprueba el Reglamento de la Ley 38/2003, de 17 de noviembre, General de Subvenciones, que rige con carácter supletorio en este procedimiento, que establece, respecto de la ampliación del plazo de justificación, que el órgano concedente de la subvención podrá otorgar, salvo precepto en contra contenido en las bases reguladoras, una ampliación del plazo establecido para la presentación de la justificación que no exceda de la mitad del mismo siempre que con ello no se perjudiquen derechos de tercero.

Tercero. Según el artículo 45 de Ley 39/2015, de 1 de octubre, del Procedimiento Administrativo Común de las Administraciones Públicas, los actos administrativos serán objeto de publicación, surtiendo ésta los efectos de la notificación, cuando se trate de actos integrantes de un procedimiento selectivo o de concurrencia competitiva de cualquier tipo.

Cuarto. El Secretario General de la Presidencia de la Junta de Extremadura, es el órgano competente para resolver, de acuerdo con las competencias que le atribuye el artículo 9 de la Ley 6/2011, de 23 de marzo, de Subvenciones de la Comunidad Autónoma de Extremadura.

Por tanto, teniendo en cuenta que la resolución de concesión de estas ayudas aún no se ha publicado en el Diario Oficial de Extremadura, es necesario fijar como nueva fecha de justificación de las ayudas el día 12 de noviembre de 2021, con el fin de que las entidades que resulten beneficiarias de las mismas cuenten con un periodo razonable para presentar las justificaciones, previa notificación a los mismos de la resolución de concesión.

Por lo expuesto, vista la propuesta de 18 de agosto de 2021 elevada por la Directora General de Acción Exterior, esta Secretaría General,



RESUELVE:

Primero. Fijar el 12 de noviembre de 2021 como fecha límite para justificar las ayudas destinadas a financiar los gastos de equipamiento de las comunidades extremeñas en el exterior y sus federaciones presentadas al amparo de la Resolución de 10 de junio de 2021, de la Secretaría General, que las convoca para el ejercicio 2021.

Segundo. Que se publique en el Diario Oficial de Extremadura la presente resolución, indicando que, de conformidad con el artículo 32.3 de la Ley 39/2015, de 1 de octubre, del Procedimiento Administrativo Común de las Administraciones Públicas, contra la misma no cabe recurso, sin perjuicio del procedente contra la resolución que ponga fin al procedimiento.

Mérida, 19 de agosto de 2021.

El Secretario General de la Presidencia,

FERNANDO BLANCO FERNANDEZ

• • •



CONSEJERÍA DE HACIENDA Y ADMINISTRACIÓN PÚBLICA

RESOLUCIÓN de 18 de agosto de 2019, de la Secretaría General, por la que se da publicidad al Convenio de Colaboración entre el Centro de Investigaciones Científicas y Tecnológicas de Extremadura (CICYTEX) y la empresa Alianza Nanotecnología Diagnóstica ASJ, SL, (ANT) para la realización de estudios mediante técnicas de agricultura de precisión en variedades vegetales.
(2021062584)

Habiéndose firmado el día 3 de agosto de 2021, el Convenio de Colaboración entre el Centro de Investigaciones Científicas y Tecnológicas de Extremadura (CICYTEX) y la empresa Alianza Nanotecnología Diagnóstica ASJ, SL, (ANT) para la realización de estudios mediante técnicas de agricultura de precisión en variedades vegetales, de conformidad con lo previsto en el artículo 8 del Decreto 217/2013, de 19 de noviembre, por el que se regula el Registro General de Convenios de la Administración de la Comunidad Autónoma de Extremadura.

RESUELVO:

La publicación en el Diario Oficial de Extremadura del convenio que figura como anexo de la presente resolución.

Mérida, 18 de agosto de 2021.

La Secretaria General.
P.D. Resolución de 01/03/2021,
DOE n.º 43, de 4 de marzo de 2021.
El Jefe de Servicio de Normativa y
Tramitación Jurídica,
MANUEL DELGADO RAMOS



CONVENIO DE COLABORACIÓN ENTRE EL CENTRO DE INVESTIGACIONES CIENTÍFICAS Y TECNOLÓGICAS DE EXTREMADURA (CICYTEX) Y LA EMPRESA ALIANZA NANOTECNOLOGIA DIAGNOSTICA ASJ, SL, (ANT) PARA LA REALIZACIÓN DE ESTUDIOS MEDIANTE TÉCNICAS DE AGRICULTURA DE PRECISIÓN EN VARIEDADES VEGETALES.

3 de agosto de 2021.

De una parte, D.^a Carmen González Ramos, Directora del Centro de Investigaciones Científicas y Tecnológicas de Extremadura (en adelante CICYTEX), con CIF S0600428G actuando en nombre y representación del mismo, en virtud de nombramiento efectuado mediante por Decreto 237/2015, de 31 de julio (DOE extraordinario n.º 4, de 1 de agosto) y de conformidad con las funciones atribuidas en virtud del artículo 12.3.d) de los Estatutos del CICYTEX, aprobados por Decreto 135/2013, de 30 de julio (DOE n.º 148, de 1 de agosto).

De otra parte, D. Francisco Jaime Bermúdez Benito-Delgado, Administrador Único de Alianza Nanotecnología Diagnóstica ASJ, SL (en adelante ANT), con CIF B01597848, debidamente organizada y existente de conformidad con las leyes españolas, inscrita en el Registro Mercantil de Madrid con domicilio social en Calle Gomera, 12 (2C), 28703 San Sebastián de los Reyes (Madrid), en virtud de poder otorgado a su favor por el notario de Madrid D. José Periel Martín, de fecha 8 de junio de 2020, con número 1.903 de su protocolo.

Se reconocen ambas partes con poder, competencia y legitimación bastante para formalizar el presente convenio de colaboración, a cuyo efecto,

EXPONEN

I. Que el Centro de Investigaciones Científicas y Tecnológicas de Extremadura, en adelante CICYTEX, creado mediante la Ley 10/2010, de 16 de noviembre, de la Ciencia, la Tecnología y la Innovación de Extremadura, adscrito a la Consejería de Economía, Ciencia y Agenda Digital, es un ente de Derecho Público, dotado de personalidad jurídica diferenciada, patrimonio y tesorería propios, y autonomía funcional y de gestión, correspondiéndole el ejercicio de las potestades administrativas precisas para el cumplimiento de sus fines, entre los que se encuentran la generación de I+D+i en los institutos adscritos al mismo, con el fin de contribuir al avance del conocimiento y al desarrollo económico, social y cultural, así como a la formación de personal y al asesoramiento a entidades públicas y privadas en materia de I+D+i de la Comunidad Autónoma de Extremadura, todo ello bajo la dirección, vigilancia y tutela de la Consejería competente en materia de I+D+i conforme el artículo 4 de sus Estatutos, aprobados mediante Decreto 135/2013, de 30 de julio. Asimismo, el artículo 5 de sus Estatutos, establece que para el cumplimiento y desarrollo de sus fines,

corresponderá al CICYTEX, entre otras, las siguientes funciones aplicables a todas las áreas científico-técnicas:

- Realizar investigación científica y tecnológica y, en su caso, contribuir a su fomento.
 - Transferir los resultados de la investigación científica y tecnológica a instituciones públicas privadas.
 - Fomentar la cultura científica en la sociedad.
 - Colaborar con otros organismos públicos y privados en el desarrollo de actividades de investigación científica y técnica y desarrollo tecnológico.
 - Informar, asistir y asesorar en materia de investigación científica y técnica, desarrollo tecnológico e innovación a entidades públicas y privadas.
- II. En el ámbito de sus competencias, el CICYTEX, puede firmar convenios de colaboración bajo cualquier modalidad admitida en Derecho, con otras administraciones públicas y entidades públicas o privadas, con finalidades vinculadas a los objetivos generales del mismo conforme al artículo 78 de la Ley 10/2010, de 16 de noviembre y el artículo 26 de sus Estatutos.
- III. A través de los Institutos de Investigación integrados en el mismo, el CICYTEX, ejecuta actividades de investigación y desarrollo, formando parte del Sistema Extremeño de Ciencia, Tecnología e Innovación. Entre las actividades relacionadas con los sectores agrícolas, ganaderos, recursos forestales y pastos destacan, entre otras, las siguientes funciones:
- Experimentación.
 - Investigación.
 - Desarrollo Tecnológico: Desarrollo de tecnologías novedosas para el sector agroalimentario en relación con empresas.
 - Transferencia de tecnología: Transferencia de los resultados de los proyectos a agricultores, empresas, cooperativas, asociaciones, universidades mediante la realización de jornadas, congresos, charlas, etc.

En estas dos últimas se hace mención expresa al establecimiento de relaciones con las empresas con el objeto del desarrollo de tecnologías novedosas aplicables al sector agroalimentario, así como propiciar y realizar acciones de transferencia de tecnología dirigidas a que los resultados de los trabajos de investigación lleguen a los usuarios finales.



En este sentido CICYTEX lleva 25 años de investigación en diferentes áreas de la agricultura, que ha proporcionado información valiosa sobre las respuestas especies como ciruelo japonés, cerezo y tomate, bajo diferentes sistemas de cultivo. Estos trabajos han dado lugar a una valiosa base de datos, que aparte de su difusión a la comunidad científica es fundamental transferir de forma que se traduzca en mejoras reales en la gestión de estos campos. Esta información será transferida, colaborando en la recogida de imágenes de maduración de la cosecha, y proporcionando datos recogidos por los sensores, que dará lugar a un material de gran valor para el avance de la Agricultura de Precisión en general y en concreto, para los cultivos de ciruelo japonés, cerezo y tomate.

Que ANT es uno de los principales proveedores de herramientas de recogida de datos y de herramientas de análisis de datos para la industria agrícola. Se trata de una empresa agrotecnológica que diseña soluciones innovadoras para una agricultura eficiente y sostenible, disponiendo de un potente departamento de investigación y desarrollo que trabaja activamente en nuevas aplicaciones para agricultura de precisión. ANT es miembro de AENEAS (Association for European NanoElectronics Activities) Asociación Europea establecida en 2006 para promover la Investigación, Desarrollo e Innovación para fortalecer la competitividad de la industria europea en la cadena de valor de los componentes electrónicos y semiconductores. El proyecto PLANTAR se enmarca dentro del clúster PENTA-EUREKA (<https://penta-eureka.eu/project-overview/penta-call-4/plantar/>) donde ANT participa junto con otras 15 empresas de Alemania, Holanda y España.

IV. Por lo expuesto anteriormente, ambas partes consideran de interés la celebración del presente convenio destinado a monitorizar inicialmente los campos de cultivo de Ciruela, Tomate y Cereza para fines de investigación y experimentación;

Por cuanto antecede, es voluntad de las partes suscribir un convenio que defina la colaboración entre las mismas a los fines que a continuación se describen, a cuyo efecto, otorgan el presente documento en virtud de las siguientes

CLÁUSULAS

Primera. Objeto.

El objeto del presente convenio de colaboración es establecer los compromisos adquiridos por las partes para la monitorización mediante sensores y videocámaras los cultivos de: ciruela, tomate y cerezo, con arreglo a las especificaciones indicadas por el Proyecto Europeo de Agricultura de Precisión denominado PLANTAR, en el cual participa ANT.

Segunda. Fines.

Uno de los principales problemas observados en el Sistema Extremeño de Ciencia Tecnología e Innovación, son las escasas repercusiones que tienen los resultados de investigación sobre la realidad del mundo empresarial. Esta situación es común al conjunto del estado español, de forma que se está haciendo un esfuerzo creciente para favorecer una mayor colaboración entre grupos de investigación y empresas para que estas últimas puedan poner en funcionamiento y obtener un beneficio directo de los resultados de la I+D. En el caso de la agricultura esta cuestión es aún más compleja ya que es necesario un proceso de adaptación y adopción tecnológica posterior a la investigación para llegar a las explotaciones agrarias. Las empresas tecnológicas y de servicios pueden actuar como mediadoras en este proceso, siempre y cuando suponga una oportunidad de negocio. El auge de las tecnologías de la información y las comunicaciones ofrece una buena oportunidad para hacer los resultados de años de investigación más asequibles al incorporar herramientas informáticas para modelizar los complejos procesos que suceden en una parcela de cultivo y proporcionen instrucciones claras de actuación.

Este es el caso de los sistemas de sensorización y videovigilancia propuestos para desarrollar por ANT, que aplicados a los campos de ciruelas, tomates y cerezas, podrán mejorar la toma de decisiones sobre el uso de productos fitosanitarios, la recolección de la cosecha y la monitorización de los cultivos mediante una Consola de Administración de Datos.

Tercera. Compromisos adquiridos por el CICYTEX.

Mediante el presente convenio de colaboración, a través del Instituto de Investigaciones Agrarias Finca La Orden-Valdesequera, y apoyado en el personal técnico perteneciente al Área de Fruticultura Mediterránea, el CICYTEX se compromete a:

Poner a disposición los datos experimentales sobre la maduración de la ciruela, cerezo y tomate, incluyendo imágenes de patógenos y plagas que puedan atacarles.

Prestar a ANT, el apoyo y asesoramiento necesario por parte del personal técnico especializados del CICYTEX.

Permitir el acceso a ANT a los datos de la Estación Meteorológica y compartir el Calendario de Riego con la empresa.

Renuncia expresamente a la explotación comercial de los sensores y sistemas de videovigilancia, reconociendo la total propiedad del citado sistema a ANT.

***Cuarta. Compromisos adquiridos por ANT.***

Mediante el presente convenio ANT se compromete a:

Permitir el acceso a CICYTEX a Consola de Administración de datos que arrojen el sistema de sensores y de videovigilancia, una vez esté en funcionamiento, para fines exclusivamente relacionados con la investigación y la experimentación, así como el acceso a futuras actualizaciones de la Plataforma.

Mencionar la colaboración de CICYTEX en la creación de la Consola de Administración, así como el reconocimiento de la autoría intelectual de los investigadores participantes en la aportación de datos proporcionados en la presente colaboración.

Utilizar los datos proporcionados por CICYTEX exclusivamente para la puesta en marcha y funcionamiento del Sistema de Videovigilancia, no pudiendo utilizarse por ANT para otros fines distintos sin el consentimiento expreso de CICYTEX.

Quinta. Confidencialidad y Publicaciones.

Cada una de las partes se comprometen a no difundir, bajo ningún concepto, las informaciones científicas pertenecientes a la otra parte y que haya podido tener acceso en el desarrollo de este convenio.

Asimismo, si ANT decidiera difundir los datos e información obtenidos mediante el presente convenio, deberá hacer mención expresa a la participación del CICYTEX. No obstante, la utilización del nombre y/o logotipo del CICYTEX con fines publicitarios y/o comerciales, requerirá su autorización previa por escrito.

Por otro lado, los datos e información obtenidos en el presente convenio podrán ser utilizados por el CICYTEX para fines de investigación y docencia. El CICYTEX deberá obtener con carácter previo la oportuna autorización de ANT sobre las comunicaciones orales que pretenda llevar a cabo en jornadas técnicas o docentes, así como para su difusión en cualquier medio de comunicación, y especialmente en relación a su publicación en revistas científicas, pudiendo ANT limitar en cada caso las informaciones objeto de publicación.

No se infringirá el compromiso de confidencialidad cuando:

- El CICYTEX pueda demostrar que conocía previamente la información recibida; y/o
- La información recibida sea de dominio público; y/o
- El CICYTEX adquiriese esta información de un tercero sin compromiso de confidencialidad; y/o



- El CICYTEX obtenga autorización previa y por escrito para su revelación; y/o La información sea requerida judicialmente.

Tras la consecución del presente convenio, la confidencialidad referida se mantendrá por un plazo de cinco años o hasta que, en su caso, las partes dejen sin efecto mutuamente la presente obligación de confidencialidad.

Sexta. Derechos de propiedad intelectual e industrial.

Cada parte seguirá siendo propietaria de los conocimientos previos aportados al convenio. ANT reconoce expresamente que se respetará siempre la autoría de los trabajos en la publicación de los resultados de la investigación. Los investigadores del CICYTEX que hayan intervenido en el desarrollo del estudio tendrán el derecho a ser mencionados como autores.

En materia de derechos de propiedad intelectual que se deriven del presente convenio, se estará a lo dispuesto en el Real Decreto Legislativo 1/1996, de 12 de abril, por el que se aprueba el Texto Refundido de la Ley de Propiedad Intelectual, modificado por Ley 23/2006, de 7 de julio, de conformidad con el porcentaje de participación que de mutuo acuerdo determinen las partes convenientes.

En materia de derechos de propiedad industrial que eventualmente se deriven de este convenio, de conformidad con lo dispuesto en la Ley 24/2015, de 24 de julio, de Patentes y normativa complementaria, se entenderá que los derechos y obligaciones que se deriven corresponderán exclusivamente a ANT.

Séptima. Financiación.

Este convenio de colaboración no supondrá incremento de gastos de personal ni de materiales para el CICYTEX, ya que se utilizan los recursos disponibles a través de su Instituto adscrito, no siendo necesario proceder a la contratación de personal ni la realización de compras de bienes adicionales a los ya existentes en sus instalaciones. Los compromisos asumidos por el CICYTEX se integran dentro de las funciones propias del ente no generando obligaciones económicas para el CICYTEX.

Octava. Eficacia, duración y prórrogas del presente convenio.

El presente convenio surtirá efectos a partir de la fecha de su firma y tendrá una vigencia de 3 años, sin perjuicio de su resolución con arreglo a lo dispuesto en la cláusula siguiente.

Igualmente, podrá ser prorrogado por períodos de un año, hasta el periodo máximo previsto en la Ley 40/2015, de 1 de octubre, de Régimen Jurídico del Sector Público, mediante acuerdo expreso y por escrito de las partes en forma de Adenda, suscrito antes de su expiración o de la terminación de cualquiera de sus prórrogas.

***Novena. Resolución de la presente colaboración.***

Serán causas de resolución del presente convenio, además del transcurso del plazo de vigencia previsto en la estipulación anterior, las siguientes:

- a) Mutuo acuerdo expreso y escrito de las partes.
- b) Decisión unilateral por incumplimiento grave de los compromisos adquiridos por las partes en las estipulaciones Tercera y Cuarta.

En este caso, cualquiera de las partes podrá notificar a la parte incumplidora un requerimiento para que cumpla en un determinado plazo con las obligaciones o compromisos que se consideran incumplidos.

Si trascurrido el plazo indicado en el requerimiento persistiera el incumplimiento, la parte que lo dirigió notificará a la otra parte la concurrencia de la causa de resolución y se entenderá resuelto el convenio.

- c) Por decisión judicial declaratoria de la nulidad del convenio.
- d) Por cualquier otra causa distinta de las anteriores prevista en el convenio o en otras leyes.

Décima. Régimen Jurídico e Interpretación.

El presente convenio, de naturaleza administrativa, se suscribe al amparo de lo dispuesto en la Ley 14/2011, de 1 de junio, de la Ciencia, la Tecnología y la Innovación, de la Ley 40/2015, de 1 de octubre, de Régimen Jurídico del Sector Público y en la Ley 1/2002, de 28 de febrero, del Gobierno y de la Administración de la Comunidad Autónoma de Extremadura.

De acuerdo con lo dispuesto en el artículo 6 de la Ley 9/2017, de 8 de noviembre, de Contratos del Sector Público, este convenio queda excluido de su ámbito de aplicación, sin perjuicio de que tal y como se establece en el artículo 4 de la misma norma se apliquen sus principios para la resolución de las dudas y lagunas que puedan plantearse.

A tal efecto, el convenio se regirá por sus propias cláusulas y, supletoriamente, por las normas generales del Derecho Administrativo.

De no alcanzar una solución amistosa serán competentes para conocer de las cuestiones litigiosas los órganos jurisdiccionales del orden contencioso administrativo, en los términos y de conformidad con la Ley 39/2015, de 1 de octubre, del Procedimiento Administrativo Común de las Administraciones Públicas.



En prueba de conformidad, las partes firman electrónicamente mediante certificado válido oficialmente reconocido, el presente convenio de colaboración a todos los efectos y en la fecha en el mismo recogido.

Por el Centro de Investigaciones Científicas
y Tecnológicas de Extremadura (Cicytex),

La Directora,
CARMEN GONZÁLEZ RAMOS

Por la Empresa Alianza Nanotecnología
Diagnóstica,

Administrador Único,
FRANCISO BERMÚDEZ BENITO-DELGADO





RESOLUCIÓN de 18 de agosto de 2019, de la Secretaría General, por la que se da publicidad al Convenio para el desarrollo de programas formativos de Formación Profesional Dual en el sistema educativo entre la Consejería de Educación y Empleo y Gedauto Car, SL, para el ciclo formativo de grado superior de Automoción en el I.E.S. Emérita Augusta de Mérida. (2021062585)

Habiéndose firmado el día 26 de julio de 2021, el Convenio para el desarrollo de programas formativos de formación profesional dual en el sistema educativo entre la Consejería de Educación y Empleo y Gedauto Car, SL, para el ciclo formativo de grado superior de Automoción en el I.E.S. Emérita Augusta de Mérida, de conformidad con lo previsto en el artículo 8 del Decreto 217/2013, de 19 de noviembre, por el que se regula el Registro General de Convenios de la Administración de la Comunidad Autónoma de Extremadura.

RESUELVO:

La publicación en el Diario Oficial de Extremadura del convenio que figura como anexo de la presente resolución.

Mérida, 18 de agosto de 2021.

La Secretaria General.
P.D. Resolución de 01/03/2021,
DOE n.º 43, de 4 de marzo de 2021.
El Jefe de Servicio de Normativa y
Tramitación Jurídica,
MANUEL DELGADO RAMOS



CONVENIO PARA EL DESARROLLO DE PROGRAMAS FORMATIVOS DE FORMACIÓN PROFESIONAL DUAL EN EL SISTEMA EDUCATIVO ENTRE LA CONSEJERÍA DE EDUCACIÓN Y EMPLEO Y GEDAUTO CAR, SL, PARA EL CICLO FORMATIVO DE GRADO SUPERIOR DE AUTOMOCIÓN EN EL I.E.S. EMÉRITA AUGUSTA DE MÉRIDA.

Mérida, 26 de julio de 2021.

REUNIDOS

De una parte, el Ilmo. Sr. Secretario General de la Consejería de Educación y Empleo de la Junta de Extremadura, don Rubén Rubio Polo, cargo para el que fue nombrado por Decreto 151/2015, de 10 de julio (DOE núm. 1 (extra) de 11 de julio), en virtud de la delegación efectuada mediante Resolución de 13 de noviembre de 2019, de la Consejera (DOE núm. 223, de 19 de noviembre), en representación de la Consejería de Educación y Empleo.

Y de otra, la empresa Gedauto Car, SL, con CIF B06684559 y domicilio en Ctra. Nacional V km 340, código postal 06800 Mérida, Badajoz, con teléfono de contacto _____ y correo electrónico _____ y D. Francisco Javier Martín Muñoz, como representante de la misma.

Las partes reconocen capacidad y legitimidad para convenir, a cuyo efecto.

EXPONEN

1. Que el objetivo del presente convenio es la colaboración entre las entidades a las que representan para el desarrollo de un proyecto de formación profesional dual en el sistema educativo.
2. Que el apartado 1 del artículo 75 de la Ley 2/2011, de 4 de marzo, de Economía Sostenible insta a las administraciones educativas y laborales a propiciar la colaboración con las empresas y entidades empresariales, en particular a través de la impartición por éstas, de módulos profesionales incluidos en títulos de formación profesional en sus instalaciones para garantizar que la formación se realice con los equipamientos más actuales [apartado 2.b)].
3. Que el Real Decreto 1529/2012, de 8 de noviembre, por el que se desarrolla el contrato para la formación y el aprendizaje y se establecen las bases de la formación profesional dual, fija en su Título III, bajo la rúbrica Formación profesional dual del sistema educativo, el marco para el desarrollo de proyectos de formación profesional dual en el sistema educativo, con la coparticipación de los centros educativos y las empresas colaboradoras.
4. Que el apartado 1 del artículo 29 del Real Decreto 1529/2012, de 8 de noviembre, establece que los centros educativos autorizados para impartir ciclos formativos de formación profesional podrán suscribir convenios con empresas del sector correspondiente, de acuerdo con lo que determine la normativa autonómica.



5. Que el apartado 5 del artículo 8 del Real Decreto 1147/2011, de 29 de julio, por el que se establece la ordenación general de la formación profesional del sistema educativo indica que con el fin de facilitar al alumnado la adquisición de las competencias correspondientes, las Administraciones educativas, en el marco de sus competencias, promoverán la autonomía pedagógica organizativa y de gestión de los centros que impartan formación profesional, fomentarán el trabajo en equipo del profesorado y el desarrollo de planes de formación, investigación e innovación en su ámbito docente, así como las actuaciones que favorezcan la mejora continua de los procesos formativos.

ACUERDAN

1. Suscribir el presente convenio para el desarrollo de un proyecto de formación profesional dual en el sistema educativo.
2. Incorporar al presente convenio, a lo largo del periodo de vigencia, las relaciones nominales de alumnos y alumnas acogidos al mismo (Anexo II), el programa de formación (Anexo III. a y b) que podrá ser modificado y adaptado en función de las necesidades del desarrollo del mismo, y los documentos necesarios que faciliten su seguimiento y evaluación.
3. Formalizar el presente convenio de acuerdo con las siguientes,

CLÁUSULAS

Primera. El alumnado seleccionado, hasta 1 estudiante, del ciclo formativo de grado superior en Automoción (TMV3-1), desarrollarán las actividades formativas programadas en el Anexo IIIa y Anexo IIIb, que podrá ser modificadas y adaptadas en función de las necesidades del desarrollo de las mismas, en los locales de los centros de trabajo de la empresa colaboradora o, en su caso, en aquellos lugares en los que la empresa desarrolle su actividad productiva, sin que ello implique relación laboral alguna con ninguna de las dependencias pertenecientes a la empresa Gedauto Car, SL.

También podrá desarrollarse esta labor en el centro educativo cuando las empresas carezcan de espacios para tales usos, debiendo, en todo caso, ser la docencia impartida por personal de la empresa.

Será en el programa formativo donde se concrete la distribución horaria y jornada de participación de los estudiantes en el centro educativo y en las empresas, pudiéndose organizar por días a la semana, por semanas, por quincenas o por meses.

Segunda. La empresa o centro de trabajo colaborador se compromete al cumplimiento de la programación de las actividades formativas que han sido acordadas con el Instituto de Enseñanza Secundaria Emérita Augusta de Mérida, a realizar su seguimiento y la valoración



del progreso del alumnado y, junto con el tutor o la tutora del mencionado centro educativo, a la revisión de la programación, si una vez iniciado el mismo y a la vista de los resultados, fuera necesario.

Tercera. La empresa o centro de trabajo colaborador nombrará un responsable (tutor/a-coordinador/a) para la coordinación de las actividades formativas a realizar en el centro de trabajo, que garantizará la orientación y consulta del alumno o alumna, facilitará las relaciones con el Departamento de la Familia Profesional implicado del centro educativo, aportará los informes valorativos que contribuyan a la evaluación y facilitará el acceso a la empresa para llevar a cabo las actuaciones de valoración y supervisión del proceso.

Cuarta. La empresa o centro de trabajo colaborador informará a los representantes de los trabajadores de la relación nominal de estudiantes y del contenido del programa formativo (actividades, calendario, horarios y localización) que desarrollarán los alumnos y alumnas sujetos a este convenio.

Quinta. Cualquier eventualidad de accidente que pudiera producirse será contemplada a tenor del Seguro Escolar, de acuerdo con la Reglamentación establecida por el Decreto 2078/1971, de 13 de agosto.

No obstante lo anterior, la Consejería de Educación y Empleo suscribirá un seguro adicional para mejorar indemnizaciones, cubrir daños a terceros o responsabilidad civil.

Sexta. La Administración educativa notificará al Área Funcional de Trabajo e Inmigración del Ministerio Trabajo y Economía Social una copia del presente convenio, y pondrá a su disposición en caso de que lo solicite la relación de alumnos y alumnas que, en cada período de tiempo, estén llevando a cabo el programa formativo en la empresa colaboradora.

Séptima. La Administración educativa podrá proporcionar al tutor/a-coordinador/a y resto de personal de la empresa colaboradora implicados en el proceso de formación y aprendizaje un curso de formación sobre metodología docente y uso de plataformas docentes.

Octava. El centro educativo se compromete al cumplimiento de la programación de las actividades formativas que han sido acordadas con la empresa colaboradora, a realizar su seguimiento y la valoración del progreso de los estudiantes y, junto con el tutor/a de la empresa colaboradora, a la revisión de la programación, si una vez iniciado el mismo y a la vista de los resultados, fuera necesario.

Novena. El centro educativo nombrará un responsable (tutor/a-coordinador/a) para la coordinación de las actividades formativas, que garantizará la orientación y consulta del alumnado y facilitará las relaciones con la empresa colaboradora.



Décima. El profesorado participante en el proyecto de Formación Profesional Dual del ciclo formativo de grado superior en Automoción (TMV3-1), tendrá como funciones:

- a) Participar, en su caso, en la elaboración, revisión y actualización de las programaciones didácticas, fijando el programa formativo de acuerdo con la empresa colaboradora.
- b) Asistir a las reuniones de coordinación del proyecto.
- c) Participar en las actividades de formación organizadas por la Consejería de Educación y Empleo.
- d) Realizar las actividades de coordinación necesarias para el adecuado desarrollo del proyecto.
- e) Evaluar a los y las estudiantes teniendo en cuenta, en su caso, las aportaciones del profesorado de la empresa y el resultado de las actividades desarrolladas en la misma.

Undécima. Las personas designadas como responsables (tutoras/coordinadoras) tendrán las siguientes funciones:

- a) Realizar el seguimiento y coordinación del equipo de docentes y formadores que integren el proyecto, coordinando sus actividades y, en su caso, los departamentos implicados.
- b) Velar por la correcta implantación del nuevo modelo metodológico, curricular y organizativo, coordinando el diseño y desarrollo de la programación didáctica y el programa formativo.
- c) Revisar y trasladar las programaciones didácticas y memorias finales.
- d) Participar en tareas de formación.
- e) Coordinar las reuniones mensuales de control en las que se hará seguimiento de cada uno de los estudiantes.
- f) Tutelar los procesos de evaluación de los distintos módulos profesionales, teniendo en cuenta las aportaciones de los formadores de la empresa y el resultado de las actividades desarrolladas en la misma.

Duodécima. El centro educativo informará a los estudiantes, con anterioridad a la matrícula en el ciclo de acuerdo con el artículo 8.3 del Decreto 100/2014, entre otros, sobre los siguientes aspectos:

- a. Las finalidades de la formación profesional dual.
- b. La distribución temporal de la actividad formativa en el centro educativo y en la empresa colaboradora.



- c. El contenido del convenio suscrito entre el centro educativo y la empresa colaboradora.
- d. Régimen de becas.
- e. Normas internas de funcionamiento de la empresa.
- f. Circunstancias que pueden dar lugar a la interrupción, suspensión o exclusión del estudiante del proyecto de Formación Profesional Dual de acuerdo con el reglamento de régimen interno de los centros educativos y el régimen de infracciones y sanciones establecido en las normas de funcionamiento de la empresa.

Decimotercera. La selección del alumnado responde a las siguientes exigencias:

- Criterios académicos generales de acceso a enseñanzas de formación profesional del sistema educativo.
 - Realización de pruebas teórico/prácticas en los siguientes módulos/ámbitos:
El desarrollo de estas pruebas podrá ser con la siguiente metodología:
 - De desarrollo.
 - Tipo test.
- Entrevista personal por la empresa colaboradora y/o centro educativo.
- Test psicotécnicos por la empresa colaboradora y/o centro educativo.
- Reconocimiento médico.
- Otros (especificar): criterios académicos, calificaciones, asistencia a clase, interés y motivación del alumnado. Todo ello durante el desarrollo del primer y segundo trimestres del primer curso.

Decimocuarta. Los estudiantes relacionados en el Anexo II cuando cursen segundo curso del ciclo tendrán derecho a beca en las siguientes condiciones:

- Por la Administración educativa, en la cuantía de euros/mes.
- Por la empresa colaboradora, en la cuantía de euros/mes.
- Otras entidades (especificar): en la cuantía de euros/mes.
- No se concederá beca.



Decimoquinta. En todo momento el alumnado irá provisto en la empresa del DNI y tarjeta de identificación del centro educativo.

Decimosexta. Los estudiantes participantes en los proyectos de formación profesional dual del sistema educativo habrán de someterse al proceso de selección fijado en este convenio.

Decimoséptima. Los estudiantes y tutores legales, en su caso, deberán adoptar, suscribiendo el modelo normalizado establecido al efecto (Anexo IV), el compromiso de cumplir las condiciones del proyecto y de la empresa participante establecidas en el convenio.

Decimooctava. Se establece formación complementaria:

No.

Sí¹ (especificar):

Decimonovena. Este convenio entra en vigor desde el momento de la firma del mismo y tendrá una duración de cuatro años.

Vigésima. En lo no contemplado en el convenio y sus Anexos será de aplicación el Real Decreto 1529/2012, de 8 de noviembre, y demás normativa de aplicación.

Vigésima Primera. El presente convenio podrá extinguirse por mutuo acuerdo, por expiración del tiempo convenido o por denuncia de cualquiera de las partes, que será comunicada a la otra con una antelación mínima de treinta días, arbitrándose en todo caso por la empresa las medidas necesarias para que el alumnado que haya iniciado el proyecto en modalidad dual pueda completarlo, hasta la obtención del título y que estén en todo caso basadas en alguna de las siguientes causas:

- a. Cese de actividades del centro educativo o de la empresa colaboradora.
- b. Fuerza mayor que imposibilite el desarrollo de las actividades programadas.
- c. Incumplimiento de las cláusulas establecidas en el convenio, inadecuación pedagógica de las actividades formativas programadas o vulneración de las normas que, en relación con la realización de las actividades programadas, estén en cada caso vigentes.

¹ Su desarrollo se concreta en el programa de formación.



Igualmente se podrá rescindir para un determinado alumno, alumna o grupo de estudiantes, por cualquiera de las partes firmantes, y ser excluido de su participación en el convenio por decisión unilateral del centro educativo, de la empresa colaboradora, o conjunta de ambos, en los siguientes supuestos:

- a. Faltas repetidas de asistencia y/o puntualidad no justificadas, previa audiencia del interesado.
- b. Actitud incorrecta o falta de aprovechamiento, previa audiencia del interesado.

El Secretario General de la Consejería de
Educación y Empleo,
(P.D. Resolución de 13 de noviembre 2019,
DOE núm. 223, de 19 de noviembre).

El representante legal de
Gedauto Car, SL,

D. RUBÉN RUBIO POLO

D. FRANCISCO JAVIER MARTÍN MUÑOZ

• • •



**CONSEJERÍA DE AGRICULTURA, DESARROLLO RURAL, POBLACIÓN Y TERRITORIO**

RESOLUCIÓN de 16 de agosto de 2021, de la Secretaría General, por la que se resuelve la convocatoria pública para la adquisición de la condición de entidad colaboradora en la realización de los trámites telemáticos asociados a la Consejería de Agricultura, Desarrollo Rural, Población y Territorio.
(2021062573)

Finalizado el plazo de presentación de las Declaraciones Responsables, establecido al efecto en el Anuncio de 2 de julio de 2021, publicado en el DOE número 132, de 12 de julio de 2021, y evaluadas por los técnicos de la Dirección General de Política Agraria Comunitaria, se ponen de manifiesto los siguientes,

HECHOS:

Primero. Reunida la Comisión evaluadora en fecha 30 de Julio de 2021, se evalúan todas las Declaraciones Responsables presentadas.

Segundo. Las Declaraciones Responsables de las entidades que se relacionan en el Anexo han sido presentadas en tiempo y forma.

Tercero. La Comisión podrá requerir a los participantes la aportación de documentos que acrediten el cumplimiento de los requisitos necesarios para obtener la condición de entidad colaboradora, así como su veracidad. A estos efectos, la Comisión podrá realizar controles a todas las entidades que obtengan la condición de entidad colaboradora y que se relacionan en el Anexo adjunto.

Cuarto. Las Entidades Colaboradoras deberán reunir los requisitos necesarios para la firma del Convenio, desde el momento mismo de presentación de la declaración responsable.

Quinto. El incumplimiento de estos requisitos supondrá la aplicación de la Estipulación Novena del Convenio.

A estos hechos le corresponden los siguientes,

FUNDAMENTOS DE DERECHO:

Primero. Según dispone el artículo 53.3 de la ley 1/2002, de 28 de febrero, del Gobierno y Administración de Extremadura: "la firma de los convenios corresponde al Consejero competente por razón de la materia que constituya su objeto". Mediante Resolución de 23 de julio de 2019 (DOE núm 144, de 26 de julio de 2019) ha sido delegada la firma en esta Secretaria General.



Segundo. La legislación aplicable a este procedimiento será la recogida en la ley 39/2015, de 1 de octubre, reguladora del Procedimiento Administrativo Común de las Administraciones Públicas; la ley 1/2002, de Gobierno y Administración de Extremadura; la Resolución de la Secretaria General de la Consejería de Agricultura, Desarrollo Rural, Población y Territorio, publicada mediante Anuncio de 2 de julio de 2021, publicado en el DOE número 132, de 12 de julio de 2021; todo ello sin perjuicio del resto de normativa aplicable.

En su virtud,

RESUELVO:

Primero. Conceder la condición de Entidad Colaboradora para la realización de los tramites telemáticos asociados a la Consejería de Agricultura, Desarrollo Rural, Población y Territorio, a las entidades que se relacionan en el Anexo adjunto.

Segundo. Que sea notificada esta Resolución conforme al artículo 45 de la ley 39/2015, de 1 de octubre, del Procedimiento Administrativo Común de las Administraciones Públicas.

Contra esta Resolución, que agota la vía administrativa, se podrá interponer recurso Potestativo de Reposición en el plazo de un mes, o recurso contencioso-administrativo ante la Sala de lo Contencioso-administrativo del Tribunal Superior de Justicia de Extremadura, en el plazo de dos meses contados desde el día siguiente a aquel en que tenga lugar su notificación, de conformidad con lo dispuesto en los artículos 10, 14 y 46 de la Ley 29/1998, de 13 de julio, reguladora de la Jurisdicción Contenciosa-administrativa, todo ello sin perjuicio de que las personas interesadas puedan interponer cualquier otro recurso que estimen procedente.

Mérida, 16 de agosto de 2021.

La Secretaria General de Agricultura,
Desarrollo Rural, Población y Territorio,
P.D. Resolución de 23 de julio de 2019
(DOE N.º 144, de 26/07/2019),
P.D. Resolución de 6 de agosto de 2019
(DOE n.º 154, de 09/08/2019),
P.S. El Director General de Agricultura y
Ganadería,
Resolución de 6 de agosto de 2019
(DOE n.º 154, de 09/08/2019),
ANTONIO CABEZAS GARCÍA

**ANEXO**

NIF ENTIDAD COLABORADORA
01913961Q
07016825P
07044616S
07426858C
08795503G
08846531H
09191443E
34773206N
50452697N
79306993A
B06213839
B06300602
B06362834
B06393904
B06444160
B06459069
B06540546
B06606222
B06625826
B06654198
B06707772
B06727473
B10144087
B10331452
F06028265
F06039341
F25350604



CONSEJERÍA DE MOVILIDAD, TRANSPORTE Y VIVIENDA

RESOLUCIÓN de 9 de agosto de 2021, de la Secretaría General, por la que se cita al pago de depósitos previos y firma de actas de ocupación del expediente de expropiación forzosa de terrenos para la obra: "Mejora de la Seguridad Viaria en la EX-344. Tramo: PK 11-12. Hornachos". (2021062509)

A fin de proceder al pago del importe de depósitos previos y la firma de actas de ocupación de los terrenos para la obra arriba referenciada y de acuerdo con el artículo 52.6 de la Ley de Expropiación Forzosa de 16 de diciembre de 1954 y concordantes con su reglamento, se cita a los Sres. Afectados por la expropiación de referencia para que comparezcan en lugar, día y hora indicados en la relación adjunta.

Se recuerda a todos los afectados que han de acreditar de forma fehaciente tanto su personalidad, calidad con que comparecen, o titularidad respecto a los bienes afectados, sin cuyos requisitos, cada uno en su caso, no les será satisfecha cantidad alguna, dándole en tal caso el destino previsto en la ley.

Mérida, 9 de agosto de 2021.

La Consejera de Movilidad, Transporte y
Vivienda,

P.D. Resolución de 13 de noviembre de 2019
(DOE n.º 229, de 27 de noviembre de 2019).

La Secretaria General,

P.S. Resolución de 13 de noviembre de 2019
(DOE n.º 229, de 27 de noviembre de 2019),

La Directora General de Transporte,

EVA MARÍA SÁNCHEZ-MONTERO VELASCO



RELACIÓN DE AFECTADOS CITADOS AL PAGO DE DEPÓSITOS PREVIOS N.º 1

EXPEDIENTE: PRC2026282 MEJORA DE LA SEGURIDAD VIARIA EX-344. TR PK 11-12.

TÉRMINO MUNICIPAL: 60690000 HORNACHOS (BADAJOZ)

Finca	Polígono/ Parcela	Propietario	Lugar Citación	Fecha	Hora
3/0	4 / 175	BENÍTEZ GALÁN, CARMEN	AYUNTAMIENTO	28/09/2021	10:00
1/0	26 / 12	GALLEGO GÓMEZ, LUIS	AYUNTAMIENTO	28/09/2021	10:15

• • •





CONSEJERÍA PARA LA TRANSICIÓN ECOLÓGICA Y SOSTENIBILIDAD

RESOLUCIÓN de 4 de agosto de 2021, de la Dirección General de Sostenibilidad, por la que se otorga autorización ambiental unificada al proyecto de planta de fabricación de carbón vegetal, cuyo promotor es José Manuel Janita Ortega, en el término municipal de Alconchel. (2021062575)

ANTECEDENTES DE HECHO:

Primero. Con fecha 15 de octubre de 2019 tiene entrada, en el Registro Único de la Junta de Extremadura, la solicitud de Autorización Ambiental Unificada, de la instalación de producción de carbón vegetal cuyo titular es José Manuel Janita Ortega en el término municipal de Alconchel con NIF *****305P.

Segundo. Esta actividad está incluida en el ámbito de aplicación de la Ley 16/2015, de 23 de abril, de protección ambiental de la Comunidad Autónoma de Extremadura, en particular en la categoría 4.1 del anexo II, relativa a "Instalaciones para la fabricación de combustibles sólidos, líquidos o gaseosos, no incluidas en el Anexo I". En el anexo I se incluye un resumen de la actividad.

Tercero. La actividad se ubica en el Paraje "Valdesquíá", concretamente en la parcela 2 del polígono 15, del término municipal de Alconchel (Badajoz). Las coordenadas UTM de la planta son X: 670077.77 m, Y: 4263138.68 m (huso 29, ETRS89).

Cuarto. El Órgano Ambiental publica Anuncio de fecha 22 de octubre de 2020 en su sede electrónica, poniendo a disposición del público, durante un plazo de 10 días, la información relativa al procedimiento de solicitud de autorización ambiental unificada, de conformidad con lo dispuesto en el artículo 16.5 de la Ley 16/2015, de 23 de abril, de protección ambiental de la Comunidad Autónoma de Extremadura. Dentro de este periodo no se han recibido alegaciones.

Quinto. Con fecha de registro de salida 26 de octubre de 2020 desde la Dirección General de Sostenibilidad se promueve la participación real y efectiva de las personas interesadas, en todo caso, de los vecinos inmediatos al emplazamiento de la instalación.

Sexto. Conforme al procedimiento establecido en la Ley 16/2015, de 23 de abril, de protección ambiental de la Comunidad Autónoma de Extremadura, se le solicita al Ayuntamiento de Alconchel, mediante escrito con fecha en el registro único de salida de la Junta de Extremadura de 27 de noviembre de 2020, que aporte informe técnico sobre todas las competencias municipales. Al respecto, se ha recibido informe técnico del citado Ayuntamiento con escrito de fecha 15 de diciembre de 2020.



Séptimo. La instalación de fabricación de carbón vegetal promovido por José Manuel Janita Ortega, ubicada en el Paraje "Valdesquía", concretamente en la parcela 2 del polígono 15, del término municipal de Alconchel (Badajoz) cuenta con informe de impacto ambiental con número de expediente IA20/650 de fecha 14 de julio de 2021 el cual se adjunta en el anexo II de la presente resolución.

Octavo. Para dar cumplimiento al artículo 16.8 de la Ley 16/2015, al artículo 26 del Reglamento de autorizaciones y comunicación ambiental de la Comunidad Autónoma de Extremadura y al artículo 82 de la Ley 39/2015, de 1 de octubre, del Procedimiento Administrativo Común de las Administraciones Públicas, la Consejería para la Transición Ecológica y Sostenibilidad se dirigió mediante escritos de fecha 15 de julio de 2021 a los interesados en este procedimiento administrativo con objeto de proceder al trámite de audiencia. Dentro de este trámite no se han recibido alegaciones.

Noveno. A los anteriores Antecedentes de Hecho le son de aplicación los siguientes,

FUNDAMENTOS DE DERECHO:

Primero. Es Órgano competente para el dictado de la Resolución que ponga fin al procedimiento de Autorización Ambiental Unificada la Dirección General de Sostenibilidad de la Consejería para la Transición Ecológica y Sostenibilidad en virtud de lo dispuesto en el artículo 15 de la Ley 16/2015, de 23 de abril, de protección ambiental de la Comunidad Autónoma de Extremadura y en el artículo 4.1 e) del Decreto 170/2019, de 29 de octubre, por el que se establece la estructura orgánica de la Consejería para la Transición Ecológica y Sostenibilidad, modificado por el Decreto 20/2021 de 31 de marzo.

Segundo. Esta actividad está incluida en el ámbito de aplicación de la Ley 16/2015, de 23 de junio, de prevención y calidad ambiental de la Comunidad Autónoma de Extremadura, en particular en la categoría 4.1 del anexo II, relativa a "Instalaciones para la fabricación de combustibles sólidos, líquidos o gaseosos, no incluidas en el Anexo I", por lo tanto, debe contar con AAU para ejercer la actividad.

Tercero. Conforme a lo establecido en el artículo 14.2 de la Ley 16/2015 y en el artículo 2 del Reglamento de autorizaciones y comunicación ambiental de la Comunidad Autónoma de Extremadura, se somete a autorización ambiental unificada la construcción, montaje, explotación, traslado o modificación sustancial de las instalaciones en las que se desarrolle alguna de las actividades que se incluyen en el anexo II del citado Reglamento.

Cuarto. En virtud de lo expuesto, atendiendo a los Antecedentes de Hecho y de acuerdo con los Fundamentos Jurídicos expuestos, la Dirección General de Sostenibilidad,

**RESUELVE:**

Otorgar la Autorización Ambiental Unificada a José Manuel Janita Ortega para el proyecto de instalación de fabricación de carbón vegetal, a ubicar en el término municipal de Alconchel (Badajoz), a los efectos recogidos en la Ley 16/2015, de 23 de abril, de protección ambiental de la Comunidad Autónoma de Extremadura y en el Reglamento de autorizaciones y comunicación ambiental de la Comunidad Autónoma de Extremadura, aprobado por el Decreto 81/2011, de 20 de mayo, señalando que, en cualquier fase del proyecto, se deberá cumplir el condicionado fijado a continuación y el recogido en la documentación técnica entregada, excepto en lo que ésta contradiga a la presente autorización, sin perjuicio de las prescripciones de cuanta normativa sea de aplicación a la actividad en cada momento.

El n.º de expediente del complejo industrial es el AAU19/179.

- a) Medidas relativas a la prevención, minimización, almacenamiento, gestión y control de los residuos generados en la actividad

1. Los residuos no peligrosos que se generarán por la actividad de la instalación industrial son los siguientes:

RESIDUO	ORIGEN	CÓDIGO LER⁽¹⁾	CANTIDAD ESTIMADA AÑO
Residuos de envases	Envases	15 01 (2)	500 kg
Lodos de fosas sépticas	Aguas residuales sanitarias	20 03 04	10,66 m ³ /año
Aguas de enfriamiento	Enfriamiento del carbón vegetal	16 10 02	-
Lodos de aguas industriales	Lodos de la balsa de agua de enfriado	19 08 14	-
Carbonilla	Horno	16 10 02	24 t

⁽¹⁾ LER: Lista Europea de Residuos publicada por la Decisión de la Comisión 2014/955/UE de 18 de diciembre de 2014.

⁽²⁾ Se incluyen los distintos códigos LER de envases, a excepción de los correspondientes a residuos peligrosos. Principalmente, envases textiles.

2. La generación de cualquier otro residuo no mencionado anteriormente, deberá ser comunicada a la Dirección General de Sostenibilidad (DGS), con objeto de evaluarse la gestión más adecuada que deberá llevar a cabo el titular de la instalación industrial.



3. En todo caso, el titular de la instalación deberá cumplir con las obligaciones de gestión de residuos correspondientes a los productores de residuos establecidas en la normativa de aplicación en cada momento, en particular, actualmente, en el artículo 17 de la Ley 22/2011, de 28 de julio, de residuos y suelos contaminados.
4. Los residuos producidos deberán almacenarse en condiciones adecuadas de higiene y seguridad. La duración del almacenamiento de residuos no peligrosos será inferior a dos años cuando se destinen a valorización y a un año cuando se destinen a eliminación.
5. Las fracciones de madera a medio carbonizar, la carbonilla y otros restos producidos durante la carbonización, se reutilizarán en procesos de carbonización posteriores.

b) Medidas relativas a la prevención, minimización y control de las emisiones contaminantes a la atmósfera

1. Las instalaciones cuyo funcionamiento dé lugar a emisiones contaminantes a la atmósfera habrán de presentar un diseño, equipamiento, construcción y explotación que eviten una contaminación atmosférica significativa a nivel del suelo. En particular, los gases de escape serán liberados de modo controlado y de acuerdo con lo establecido en la autorización ambiental unificada por medio de chimeneas que irán asociadas a cada uno de los focos de emisión.
2. El complejo industrial consta de 4 focos de emisión de contaminantes a la atmósfera, que se detallan en la siguiente tabla.

Foco de emisión		Clasificación R.D.100/2011, de 28 de enero				Combustible o producto asociado	Proceso asociado		
N.º	Denominación	Grupo	Código	S	NS			C	D
1	Horno de carbonización de 168 m ³ (p.t.n. 0,984 MW)	C	03 01 06 04	X		X		Madera	Carbonización de la madera
2	Horno de carbonización de 168 m ³ (p.t.n. 0,984 MW)	C	03 01 06 04	X		X		Madera	Carbonización de la madera
3	Horno de carbonización de 168 m ³ (p.t.n. 0,984 MW)	C	03 01 06 04	X		X		Madera	Carbonización de la madera
4	Almacenamientos de carbón vegetal pulverulento	- ⁽²⁾	04 06 17 52	X			X	Carbón vegetal pulverulento	Almacenamiento

S: Sistemático NS: No Sistemático C: Confinado D: Difuso



Las coordenadas de la zona de los hornos son las siguientes (Huso UTM: 29 ETRS 89):

X=670072.1145 Y=4263089.1031

X=670067.4068 Y=4263100.4665

X=670076.9687 Y=4263104.4279

X=670081.6764 Y=4263093.0644

X=670072.1145 Y=4263089.1031

3. De conformidad con el Real Decreto 1042/2017, de 22 de diciembre por el que se actualiza el catálogo de actividades potencialmente contaminadoras de la atmosfera del Real Decreto 100/2011, de 28 de enero, la clasificación global de la instalación es la siguiente:

Clasificación R.D.100/2011, de 28 de enero	Grupo	Código
Instalación global (p.t.n. 2,952 MW)	C	03 01 06 03

4. No deberá producirse emisión de gases residuales de forma difusa o través de otros conductos distintos a las chimeneas.
5. Las chimeneas serán fijas. Por lo tanto, ni las chimeneas ni tramos de la misma podrán estar dotadas de mecanismos que permitan su desconexión, total o parcial, de la conducción de los gases residuales procedentes del horno.
6. Las chimeneas deberán contar con las siguientes alturas mínimas:

Focos	Altura mínima de la chimenea desde el suelo por la clasificación del foco, m	Altura mínima de la chimenea desde el suelo, según la Orden de 18/10/1976 y el proyecto presentado, m
1, 2 y 3	4	5,50 m (según proyecto presentado)

7. Las chimeneas deberán contar un tramo recto y de sección de paso constante previo a la expulsión de gases residuales con una longitud de 2,5 veces del diámetro interior en el caso de chimeneas de sección circular o 2,5 veces el diámetro hidráulico equivalente (4 veces la sección de paso entre el perímetro de mojado) en el caso de chimeneas de otra sección.



8. En caso necesario, las chimeneas deberán contar un sistema de impulsión de gases y un sistema de aislamiento térmico que aseguren una velocidad de salida y una temperatura de humos, respectivamente, suficientes para la adecuada dispersión de los contaminantes emitidos en la atmósfera. A tal efecto, los valores mínimos a considerar son los considerados en el estudio de dispersión de contaminantes incluidos con la solicitud de autorización ambiental unificada: 4,00 m/s de velocidad de salida de los gases y 90 °C de temperatura de salida de los gases.
9. Las chimeneas deberán contar con dos puntos de acceso para la medición de los gases residuales diametralmente opuestos y ubicados en la mitad del tramo recto y de sección de paso constante indicado en el párrafo anterior. Estos orificios deberán contar con un diámetro de 10 cm y estarán dotados de tapa. En el caso de chimeneas de diámetro interior inferior a 70 cm, sólo será preciso un punto de medición. Los puntos de medición deberán ser accesibles, bien mediante plataformas fijas o bien mediante estructuras de montaje al efecto.
10. No se permite la carbonización de madera tratada. Por ejemplo, madera tratada mediante productos químicos para prolongar su vida útil y atrasar su putrefacción.
11. Los almacenamientos de carbón pulverulento minimizarán sus emisiones de partículas a la atmósfera debidas a la acción del viento.
12. Aunque esto no le exime del cumplimiento de la legislación vigente en materia de contaminación atmosférica y más concretamente en lo referente a los valores límite de emisión, se citan como medidas preventivas, conforme a la documentación presentada en el proyecto se indica:
 - a) Se cumple con la distancia mínima exigida por la Instrucción 1/2013 de la Dirección General de Medio Ambiente, actual DGS, desde el límite del suelo urbano o urbanizable, de uso no industrial, hasta los hornos de carbonización de la instalación.
 - b) Según informe de dispersión de gases emitido por el técnico del proyecto, fechado en octubre del año 2020, la instalación de carbón vegetal cumple con lo establecido en la legislación en materia de la calidad del aire.

No obstante, en función de la experiencia recabada sobre la afección a la atmósfera y a la salud de las personas, podrá modificarse de oficio la autorización para añadir valores límite de emisión y/o medidas técnicas complementarias o sustitutorias.

13. El ejercicio de la actividad industrial que mediante el presente acto se autoriza, se llevará a cabo dando debido cumplimiento a los valores de inmisión que se recogen en los estudios aportados por el promotor del proyecto en su solicitud de autorización ambiental

unificada, los cuales son inferiores a los valores límites de inmisión contemplados en la normativa de calidad del aire. La superación de los valores de inmisión determinados supondrá el cese de la actividad.

14. Es obligación del titular de la autorización ambiental unificada cumplir las condiciones establecidas en la misma, así como dar cumplimiento a las obligaciones de control y suministro de información previstas en el correspondiente instrumento de intervención administrativa ambiental (artículo 9.2 a) y h) de la Ley 16/2015, de 23 de abril, de protección ambiental de la Comunidad Autónoma de Extremadura. También corresponderá al mismo, comunicar al órgano ambiental cualquier variación o modificación en los valores de inmisión considerados en la presente autorización derivados del ejercicio de la actividad industrial. Todo ello, sin perjuicio de que el órgano ambiental, en el ejercicio de las funciones de prevención y control que legalmente le corresponden, pueda proceder a la revisión de dichos valores, siguiendo el procedimiento establecido en el artículo 21, relativo a la modificación de oficio de la autorización ambiental, de la Ley 16/2015, de 23 de abril, de protección ambiental de la Comunidad Autónoma de Extremadura.

c) Medidas relativas a la prevención, minimización y control de las emisiones contaminantes al dominio público hidráulico

La instalación industrial deberá contar con una red de saneamiento para las aguas residuales sanitarias procedentes de los aseos y vestuarios y otra para las aguas residuales de enfriamiento del carbón. Ambas corrientes se dirigirán a sendas fosas estancas independientes en la que se almacenarán hasta su retirada por parte de una empresa que las gestione de conformidad con la Ley 22/2011, de 28 de julio, de residuos y suelos contaminados.

d) Medidas relativas a la prevención, minimización y control de las emisiones contaminantes al suelo y a las aguas subterráneas desde la instalación

1. El suelo del horno tendrá pavimento impermeable a fin de prevenir la contaminación del suelo por la fracción líquida que pudiera producirse durante la carbonización de la madera.
2. El carbón resultante del proceso será esparcido, para su enfriamiento sobre solera de hormigón que evite la contaminación del suelo. Esta solera posee pendiente hacia canaleta que recogerá las posibles aguas sobrantes del enfriado del carbón. Estas aguas serán dirigidas a hacia un depósito estanco e impermeabilizada de recogida de aguas de enfriado de dimensiones adecuadas para la recogida de las aguas. Las mismas serán recogidas por un gestor autorizado.
3. Una vez enfriado el carbón se almacenará dentro de nave que evite el acceso de las aguas pluviales y el consiguiente arrastre de componentes del mismo al suelo o a las aguas subterráneas.



4. Las aguas procedentes de los aseos y vestuarios serán conducidas a una fosa estanca. Estos residuos serán recogidos por gestor autorizado.

e) Medidas relativas a la prevención, minimización y control de las emisiones sonoras desde la instalación

1. Las principales fuentes de emisión de ruidos del complejo industrial se indican en la siguiente tabla. En la misma, también se muestran los niveles de emisión de ruidos previstos.

FOCO SONORO	NIVEL DE EMISIÓN, DB(A)
Apertura y cierre de puertas de hornos	95 dB(A)
Motosierra	85 dB (A)
Tractor con pala cargadora	105 dB(A)
Grupo electrógeno	100 dB(A)

2. Deberá en todo momento cumplir con los niveles sonoros máximos permitidos según lo indicado en el decreto 19/1997, de 4 de febrero, de Reglamentación de Ruidos y Vibraciones. Para ello deberá establecer las medidas de atenuación adecuadas en caso de ser necesarias.

3. La actividad desarrollada no superará los objetivos de calidad acústica ni los niveles de ruido establecidos como valores límite en el Real Decreto 1367/2007, de 19 de octubre, por el que se desarrolla la Ley 37/2003, de 17 de noviembre, del Ruido, en lo referente a zonificación acústica, objetivos de calidad y emisiones acústicas.

4. El horario de trabajo será diurno.

f) Medidas de prevención y reducción de la contaminación lumínica.

Según la información aportada en el proyecto y sus anexos, las instalaciones no dispondrán de iluminación exterior.

g) Plan de ejecución y acta de puesta en servicio

1. En el caso de que el proyecto o actividad no comenzará a ejecutarse o desarrollarse en el plazo de 5 años, a partir de la fecha de otorgamiento de la AAU, la DGS previa audiencia del titular, acordará la caducidad de la AAU, conforme a lo establecido en el artículo 23 de la Ley 16/2015, de 23 de abril.



2. Dentro del plazo establecido en el apartado anterior, y con el objeto de comprobar el cumplimiento del condicionado fijado en la AAU, el titular de la instalación deberá presentar a la Dirección General de Sostenibilidad solicitud de conformidad con el inicio de la actividad y memoria, suscrita por técnico competente, según establece el artículo 34 del Decreto 81/2011, de 20 de mayo.
3. En particular y sin perjuicio de lo que se considere necesario, la memoria referida en el apartado g.2 deberá acompañarse de:
 - a) La documentación relativa a la gestión de los residuos.
 - b) Los informes de los primeros controles externos de las emisiones a la atmósfera.
 - c) Acreditación de la adecuación de las chimeneas a los requisitos establecidos en la autorización.
 - d) El informe de medición de ruidos referido en el artículo 26 del Decreto 19/1997, de 4 de febrero, de Reglamentación de Ruidos y Vibraciones.
 - e) La licencia municipal de obras.
4. A fin de realizar las mediciones referidas en el punto anterior, que deberán ser representativas del funcionamiento de la instalación, existe la posibilidad de emplear un periodo de pruebas antes del inicio de la actividad, que deberá cumplir con el artículo 34, punto 3 del Decreto 81/2011.
 - h) Vigilancia y seguimiento de las emisiones al medio ambiente y, en su caso, de la calidad del medio ambiente potencialmente afectado

1. El titular de la AAU dispondrá de un archivo físico o telemático donde se recoja, por orden cronológico, el funcionamiento del horno (n.º de hornadas y fecha de las mismas), la cantidad madera carbonizada y de carbón producido.

Contaminación Atmosférica:

2. Se llevarán a cabo, por parte de organismos de control autorizado (OCA), controles externos de las emisiones de contaminantes atmosféricos desde los focos. La frecuencia y contaminantes a medir será la siguiente:

FOCOS (1)	FRECUENCIA DEL CONTROL EXTERNO	CONTAMINANTES Y PARÁMETROS A CONTROLAR
1, 2 y 3	Al menos, cada cinco años	Monóxido de carbono, CO Óxidos de nitrógeno, NOX (expresados como NO ₂) Opacidad, escala Bacharach Dióxido de azufre, SO ₂ Caudal de gases residuales Porcentaje de oxígeno

(1) Según numeración indicada en el apartado b.1



3. Las mediciones se podrán realizar empleando equipos basados en células electroquímicas para los gases de combustión. Dado que, habitualmente, el horno trabaja mediante tiro natural, las mediciones se podrán realizar en condiciones de ausencia de muestreo isocinético. En cada control se realizarán seis mediciones de 10 minutos de duración, separadas entre sí, al menos, por cinco minutos, cuyo promedio se comparará con el valor límite de emisión. En el caso de la opacidad, los tiempos de medición se corresponderán con el tiempo de muestreo de la bomba de opacidad y se precisarán, al menos, tres determinaciones.
4. Las mediciones deberán realizarse durante el segundo día de una carbonización tipo de 8 días duración, fuera del periodo de encendido o apagado del horno.
5. El titular de la instalación deberá comunicar el día que se llevarán a cabo un control externo con la antelación suficiente.
6. En todas las mediciones de emisiones realizadas deberán reflejarse concentraciones de contaminantes, caudales de emisión de gases residuales expresados en condiciones normales, presión y temperatura de los gases de escape. Además, deberá indicarse también la concentración de oxígeno y el contenido de vapor de agua de los gases de escape. Los datos finales de emisión de los contaminantes regulados en la AAU deberán expresarse en mg/Nm³ y, en su caso, referirse a base seca y al contenido en oxígeno de referencia establecido en la AAU.
7. El seguimiento del funcionamiento de los focos de emisión de una instalación potencialmente contaminadora de la atmósfera se deberá recoger en un archivo adaptado al modelo indicado en el Anexo II de la instrucción 1/2014 de la DGMA, actual DGS. En el mismo, se harán constar de forma clara y concreta los resultados de las mediciones de contaminantes, una descripción del sistema de medición y fechas y horas de las mediciones. Asimismo, en este archivo deberán registrarse las tareas de mantenimiento y las incidencias que hubieran surgido en el funcionamiento de los focos de emisiones: limpieza y revisión periódica de las instalaciones de depuración; paradas por averías; etc. Esta documentación estará a disposición de cualquier agente de la autoridad en la propia instalación, debiendo ser conservada por el titular de la instalación durante al menos diez años. Este archivo podrá ser físico o telemático y no deberá estar sellado ni foliado por la DGS.

i) Actuaciones y medidas en situaciones de condiciones anormales de funcionamiento

Fugas, fallos de funcionamiento o afección a la calidad ambiental:

1. En caso de generarse molestias por los humos a la población o en caso de incumplimiento de los requisitos establecidos en la AAU, el titular de la instalación industrial deberá:
 - Comunicarlo a la Dirección General de Sostenibilidad en el menor tiempo posible.



- Adoptar las medidas necesarias para volver a la situación de cumplimiento en el plazo más breve posible y, en caso necesario, reducir el nivel de actividad.
- 2. El titular de la instalación industrial dispondrá de un plan específico de actuaciones y medidas para las situaciones referidas en el apartado anterior.

Paradas temporales y cierre:

- 3. En el caso de paralización definitiva de la actividad o de paralización temporal por plazo superior a dos años, el titular de la AAU deberá entregar todos los residuos existentes en la instalación industrial a un gestor autorizado conforme a la Ley 22/2011, de 28 de julio; y dejar la instalación industrial en condiciones adecuadas de higiene medio ambiental.
- 4. La finalización o la interrupción voluntaria por más de tres meses de la actividad deberá ser comunicada por el titular.

El condicionado indicado anteriormente se emite sin perjuicio del cumplimiento de cualquier normativa que le sea de aplicación al desarrollo de la actividad.

j) Prescripciones finales

- 1. Según el artículo 17 de la Ley 16/2015, de 23 de abril, de protección ambiental de la Comunidad Autónoma de Extremadura, la Autorización Ambiental Unificada objeto del presente informe tendrá una vigencia indefinida, sin perjuicio de la necesidad de obtener o renovar las diversas autorizaciones sectoriales que sean pertinentes para el ejercicio de la actividad en los periodos establecidos en esta ley y en la normativa reguladora vigente.
- 2. El titular de la instalación deberá comunicar a la DGS cualquier modificación que se proponga realizar en la misma según se establece en el artículo 20 de la Ley 16/2015, de 23 de abril, de protección ambiental de la Comunidad Autónoma de Extremadura.
- 3. El titular de la instalación deberá comunicar a la Dirección General de Sostenibilidad el inicio, la finalización y la interrupción voluntaria, por más de tres meses, de la actividad.
- 4. Se dispondrá de una copia de la presente resolución en el mismo centro a disposición de los agentes de la autoridad que lo requieran.
- 5. La presente AAU podrá ser revocada por incumplimiento de cualquiera de sus condiciones.
- 6. El incumplimiento de las condiciones de la resolución constituye una infracción que irá de leve a grave, según el artículo 131 de la Ley 16/2015, de 23 de abril, de protección ambiental de la Comunidad Autónoma de Extremadura.



7. Transcurrido el plazo de vigencia de cualquiera de las autorizaciones sectoriales autonómicas incluidas en la autorización ambiental unificada, aquellas deberán ser renovadas y, en su caso, actualizadas por periodos sucesivos según se recoge en el artículo 29 del Decreto 81/2011, de 20 de mayo.
8. Contra esta resolución, que no pone fin a la vía administrativa, el interesado podrá interponer recurso de alzada de conformidad con lo establecido en los artículos 112, 115, 121 y 122 de la Ley 39/2015, de 1 de octubre, del Procedimiento Administrativo Común de las Administraciones Públicas, ante la consejera para la Transición Ecológica y Sostenibilidad, en el plazo de un mes a contar desde el día siguiente al de la notificación de la presente resolución.

Transcurrido dicho plazo, únicamente podrá interponerse recurso contencioso-administrativo, sin perjuicio, en su caso, de la procedencia del recurso extraordinario de revisión.

No se podrá interponer recurso contencioso-administrativo hasta que sea resuelto expresamente o se haya producido la desestimación presunta del recurso de reposición interpuesto.

Mérida, 4 de agosto de 2021.

El Director General de Sostenibilidad,
JESÚS MORENO PÉREZ

ANEXO I

DESCRIPCIÓN DEL PROYECTO

Actividad de producción de carbón vegetal a partir de madera en tres hornos de ladrillo refractarios.

- Categoría Ley 16/2015: categoría 4.1 del anexo II relativa a "Instalaciones para la fabricación de combustibles sólidos, líquidos o gaseosos, no incluidas en el anexo II", por lo tanto, debe contar con AAU para ejercer la actividad.
- Actividad: producción de carbón vegetal a partir de madera en hornos de ladrillo refractario
- Capacidades y consumos: la capacidad de producción de carbón de la instalación se situará en torno a las 300 toneladas de carbón vegetal anuales. Esto supone un consumo de madera, anual de 1.200 toneladas.
- Ubicación: Paraje Valdesquia parcela 2 del polígono 15 del término municipal de Alconchel (Badajoz). Referencia catastral 06007A01500002.
- Infraestructuras, instalaciones y equipos principales:
 - 3 hornos de mampostería con el siguiente volumen:
 1. Volumen Horno 1: 168 m³
 2. Volumen Horno 1: 168 m³
 3. Volumen Horno 1: 168 m³

El volumen total útil será de 504 m³, por lo que la instalación tendrá una capacidad total de 2,95 MW.

- Zona de enfriado del carbón hormigonada, 500 m²
- Naves de almacenamiento de carbón y ensacado y almacén de maquinaria, 300 m² y 150 m²
- Oficinas, aseos y vestuarios
- Zona de acopio de leña, 2.025 m²
- Deposito para la recogida de aguas de enfriado



- Fosa séptica
- Zona de maniobras hormigonada, 65 m²
- Viales
- Cerramiento perimetral
- Grupo electrógeno
- Tractor

**ANEXO II****INFORME DE IMPACTO AMBIENTAL**

N.º Expte.:	IA20/650	
Actividad:	Instalación de fabricación de carbón vegetal	
Datos Catastrales:	Polígono 15, parcela 2	
Término municipal:	Alconchel	
Promotor/Titular:	José Manuel Janita Ortega	
Espacio protegido:	Zona de Especial Conservación (ZEC): "Sierra de Alor y Monte Longo". Zona de Interés	

Es Órgano competente para la formulación del informe de impacto ambiental abreviado relativo al proyecto la Dirección General de Sostenibilidad de la Consejería para la Transición Ecológica y Sostenibilidad de conformidad con lo dispuesto en el artículo 4.1 d) del Decreto 170/2019, de 29 de octubre, por el que se establece la estructura orgánica de la Consejería para la Transición Ecológica y Sostenibilidad, modificado por el Decreto 20/2021 de 31 de marzo.

Visto el informe técnico de fecha/...../2019, en virtud de las competencias que me confiere el artículo 83 de la Ley 16/2015, de 23 de abril, de protección ambiental de la Comunidad Autónoma de Extremadura, se informa favorablemente a los solos efectos ambientales, la viabilidad de la ejecución del proyecto denominado "Instalación de fabricación de carbón vegetal", a ejecutar en el término municipal de Alconchel cuyo promotor es José Manuel Janita Ortega, con sujeción a las medidas preventivas y correctoras contenidas en el presente informe.

1. Descripción del proyecto

La actuación planteada en el proyecto de referencia consiste en la puesta en funcionamiento de una instalación para la fabricación de carbón vegetal. El objetivo de la actividad la producción de carbón vegetal mediante carbonización de la madera y venta del carbón obtenido.

La superficie solicitada para la actuación está ubicada en el paraje conocido como "Valdesquia", concretamente en la parcela 2 del polígono 15 del término municipal de Alconchel (Badajoz). La parcela se encuentra a unos 2,3 km m de distancia de la localidad de Alconchel y se accede tomando la carretera de Alconchel Higuera de Vargas.



La actuación se desarrollará sobre la parcela 2 del polígono 15. Referencia catastral 06007A01500002. La superficie de la parcela sobre la que se asentará la actuación es de 3,1359 ha.

El proyecto consiste en la instalación de tres hornos de mampostería para la fabricación de carbón vegetal. Las dimensiones en unidad de volumen de cada horno son de 168 m³. Esto hace un volumen total de 504 m³, 2,953 MW de potencia térmica nominal.

Las coordenadas de la zona de los hornos son las siguientes (Huso UTM: 29 ETRS 89):

X=670072.1145 Y=4263089.1031

X=670067.4068 Y=4263100.4665

X=670076.9687 Y=4263104.4279

X=670081.6764 Y=4263093.0644

X=670072.1145 Y=4263089.1031

En total tendremos una capacidad de combustión anual de unas 1.200 t de leña seca por llenado; suponiendo que se suelen efectuar al año unos 18 llenados. De esta cantidad de leña, se obtiene una cantidad de carbón de aproximadamente unas 300 t anuales.

A) Descripción de la actividad

1. Compra de madera preferentemente en Extremadura. (leña de encina y alcornoque)
2. Almacenamiento de la madera en las zonas habilitadas para ello en la parcela y preparación de la misma.
3. Colocación adecuada de la madera en los hornos de forma manual o con la ayuda de un tractor provisto de las pinzas correspondientes.
4. Ignición de la madera, controlando adecuadamente la combustión mediante los respiraderos y las chimeneas correspondientes, hasta conseguir transformar toda la carga de los hornos en carbón vegetal de calidad.
5. Aperturas de los hornos y enfriamiento del carbón.
6. Expedición del carbón en camiones a distintos puntos de España, para su uso en chimeneas y barbacoas, principalmente.



B) La distribución de las instalaciones es la siguiente:

1. Zona de hornos: en esta zona se ubican tres hornos. Las dimensiones de cada horno serán de 42 m², lo que hace una superficie total de 126 m². El volumen es cada horno es de 168 m³, lo que supone un total de 504 m³. Dichos hornos estarán constituidos (desde el exterior al interior) con bloques hormigón, hormigón armado y ladrillo refractario que ayuda a la mejor combustión de la madera, a la vez que evita pérdidas de calor. La cubierta de los mismos es de chapa de acero.
2. Zona de acopio de leñas: esta zona se sitúa sobre terreno natural compactado. El almacenamiento de leña permanece el mínimo tiempo posible para el beneficio del proceso y por prevención de riesgos de incendios. Esta zona ocupa una superficie de 2.025 m².
3. Zona de enfriado de carbón: En esta zona se lleva a cabo el enfriado del carbón utilizando para ello en caso de ser necesaria la mínima cantidad de agua posible. Esta zona cuenta con superficie hormigonada y un sistema a de recogida de las aguas utilizadas para el enfriado del carbón. Este estas aguas de enfriado serán conducidas a un depósito estanco, cuyo residuo deberá ser recogido por gestor autorizado. La superficie hormigonada de enfriado será de 500 m².
4. Naves de almacenamiento de carbón: en esta zona es utilizada para almacenar el carbón tras salir de los hornos y tras ser enfriados, utilizando la mínima cantidad de agua necesaria. Se dispondrá de dos naves, una de 300 m² y otra de 150 m². El uso de estas naves será de almacenamiento de carbón y carbonilla, y almacén de maquinarias.
5. Zona de maniobras: toda la superficie destinada a maniobras dispondrá de suelo hormigonado y tendrá una superficie de 65 m².
6. Viales: esta superficie será de zahorra compactada.

Además, las instalaciones disponen de otros elementos que son:

- Contenedores metálicos para clasificación de residuos no peligrosos.
- Maquinarias (tractor, camión).
- 1 fosa séptica para la recogida de aguas residuales de los aseos y vestuario.
- 1 depósito estanco para la recogida de aguas de procesos (9 m²).

- Grupo electrógeno (ubicado sobre solera impermeable y con recogida de vertidos).
- Cerramiento perimetral.
- Pantalla vegetal.

2. Valoración del impacto.

La actividad está incluida en el Anexo VI, grupo 6, apartado g) de la Ley 16/2015, de 23 de abril, de protección ambiental de la Comunidad Autónoma de Extremadura (DOE n.º 81, de 29 de abril de 2015), por lo que este proyecto está sometido al procedimiento de evaluación impacto ambiental abreviada.

A) Valores ambientales afectados.

En lo que se refiere a la flora, la parcela se ubica en una zona perteneciente a la región biogeográfica Mediterránea, superprovincia Mediterráneo-Iberoatlántica, provincia Luso- Extremadurensis, sector Mariánico-Monchiquense, subsector Araceno-Pacense. Se sitúa en una zona perteneciente al piso bioclimático mesomediterráneo inferior según se desprende del análisis del índice de termicidad propuesto por Salvador Rivas-Martínez.

Según la clasificación de las series potenciales de vegetación para España de Salvador Rivas- Martínez, la parcela se encontraría enmarcada en la serie 27c, que corresponde a la serie mesomediterránea luso-extremadurensis y bética subhúmedo-húmeda silicícola del alcornoque (*Quercus suber*). *Sanguisorbo agrimonioidis-Querceto suberis sigmetum*. Según el autor es posible encontrarla imbricada con la serie 24c: *Pyro-Querceto rotundifoliae sigmetum*. Esta serie se identifica en su etapa madura a bosques planifolios esclerófilos, desarrollados normalmente sobre suelos silíceos profundos en zonas con ombroclima subhúmedo. Las etapas seriales de sustitución de la vegetación son las siguientes según Rivas Martínez (1975) y Pérez Chiscano (1992):

Bosque: *Quercus suber* como especie principal, acompañado de *Sanguisorba agrimonioides*, *Paeonia broteroi* y *Luzula forsteri*.

Matorral denso: *Arbutus unedo* como especie principal, acompañado de *Erica arborea*, *Phillyrea angustifolia* y *Adenocarpus telonensis*, lo que constituye la asociación *Phillyrea angustifoliae- Arbuteto unedonis* (Rivas Goday et Fdez. Galiano, 1959).

Matorral degradado: *Cistus ladanifer* con especie acompañante de *Erica australis*, asociación *Cisto ladaniferi-Ericetum australis* (P. Silva et Rozaira, 1964).

Matorral más degradado: Erica umbellata como especie principal y le acompañan Halimium ocymoides, Calluna vulgaris y Lavandula luisieri, asociación Halimio ocymoidis-Ericetum umbellatae (Rivas Goday, 1964).

Pastizales: aparecen las especies Agrostis castellana, Festuca ampla y Airopsis tenella.

Respecto a la fauna, es de destacar el valor cinegético del lugar donde perdices, conejos y liebres, etc, componen la fauna principal.

B) Informes recabados.

Dentro del procedimiento de impacto ambiental se han recabado los siguientes informes, con indicación de sus aspectos a destacar:

- Informe auxiliar del Agente del Medio Natural de la zona, en el que expone los valores naturales presentes en la zona de actuación.
- La D.G. de Bibliotecas, Archivos y Patrimonio Cultural informa favorablemente ya que dicho proyecto no presenta incidencias sobre el Patrimonio Arqueológico conocido, condicionado al cumplimiento de medidas correctoras.
- La Confederación Hidrográfica del Guadiana informa de lo siguiente:
 - Cualquier actuación que se realice en el DPH requiere autorización administrativa previa.
 - No consta en este Organismo de cuenca que el promotor haya solicitado la pertinente autorización para la construcción de vallas y/o alambradas sobre el cauce de un arroyo tributario del arroyo de la Zarcita, ni para la construcción de instalaciones en zona de policía del mismo, por lo que deberá solicitarla ante la Comisaría de Aguas de esta Confederación Hidrográfica del Guadiana (CHGn).
 - Durante el trámite de autorización por parte de este Organismo, se podrá requerir al interesado un estudio hidráulico (de inundabilidad) que determine las zonas inundables correspondientes a los periodos de retorno que se consideren oportunos.
 - Con respecto al consumo de agua, se estaría a lo dispuesto en la correspondiente resolución sobre la tramitación de la solicitud de inscripción del aprovechamiento de aguas subterráneas.
- La Consejería de Movilidad, Transporte y Vivienda informa condicionando el tipo y características del cerramiento y la entrada. Indicando el acceso autorizado a la parcela así como las obras autorizadas.



- Informe de Afección a la Red Natura 2000 del Servicio de Conservación de la Naturaleza y Áreas Protegidas con la consideración de informe de evaluación de las repercusiones que pueda producir un determinado proyecto, actuación, plan o programa directa o indirectamente sobre uno o varios espacios de la Red Natura 2000, y en concreto sobre los hábitats o especies que hayan motivado su designación o declaración, atendiendo a lo dispuesto en el artículo 6 de la Directiva 92/43/CEE del Consejo, de 21 de mayo de 1992, relativa a la conservación de los hábitats naturales y de la fauna y flora silvestres, y en base al Decreto 110/2015, de 19 de mayo, por el que se regula la Red Ecológica Europea Natura 2000 en Extremadura.
 - La actividad solicitada se encuentra incluida dentro del lugar de la Red Natura 2000:
 - Zona de Especial Conservación (ZEC) "Sierras de Alor y Monte Longo" (ES4310067).
 - Los Instrumentos de Gestión de aplicación son:
 - Plan Director de Red Natura 2000 (anexo II del Decreto 110/2015, de 19 de mayo, por el que se regula la Red Ecológica Europea Natura 2000 en Extremadura).
 - Planes de Gestión (anexo V del Decreto 110/2015, de 19 de mayo, por el que se regula la Red Ecológica Europea Natura 2000 en Extremadura) correspondiente a:
 - Plan de Gestión de la ZEC Sierras de Alor y Monte Longo.
 - Según la zonificación establecida en su Plan de Gestión (Anexo V del Decreto 110/2015, de 19 de mayo, por el que se regula la Red Ecológica Europea Natura 2000 en Extremadura)", la actividad se encuentra en:
 - Zona de Interés

Las instalaciones vinculadas a la actividad de producción de carbón vegetal ubicadas en las parcelas proyectadas se ubican ya en un área antropizada, con la presencia de otras explotaciones similares en las inmediaciones, y donde no se ha detectado la presencia de fauna ni flora protegida inventariada. En el proyecto se indica que se respetará el arbolado presente en la finca. La madera a utilizar proviene de productos originados en la poda, tala y entresaca.
 - Se considera que el proyecto, con la aplicación de medidas preventivas y correctoras, no es susceptible de causar de forma significativa degradaciones sobre los hábitats ni alteraciones sobre las especies por las que se han declarado los lugares de la Red Natura 2000 objeto del presente informe, y que resulta compatible con los planes de protección vigentes de las especies presentes.



- Se informa favorablemente la actividad solicitada, ya que no es susceptible de afectar de forma apreciable, directa o indirectamente, a los lugares incluidos en la Red Natura 2000, siempre que se cumplan las condiciones recogidas en el informe, que se incluyen en el condicionado del presente informe de impacto ambiental.
- La Dirección General de Urbanismo y Ordenación del Territorio emite la siguiente conclusión en su informe:
 - El informe técnico, a efectos de Ordenación del Territorio de la Comunidad Autónoma de Extremadura relativa a la consulta de procedimiento de evaluación de impacto ambiental abreviada sobre "fábrica de carbón vegetal" en el municipio de Alconchel, ha sido redactado en base al cumplimiento y aplicabilidad de la regulación del marco normativo del Plan Territorial del entorno del embalse de Alqueva establecidos en el apartado de "Valoración" y demás de este informe y según la documentación del expediente aportada a este Servicio de Ordenación del Territorio, se valora que:
 - Se halla condicionado por la regulación de usos de la Zona de Ordenación de "Zonas de Interés Agrícola", a la justificación documental por parte del promotor de la consulta de referencia de encontrarse la actuación prevista "anexas a las explotaciones agrarias" y a la emisión favorable o sin afección del informe sectorial de idoneidad de Medio Ambiente de la Junta de Extremadura, que justificaría el cumplimiento de la consulta de referencia sobre los condicionantes de "estudio simplificado de impacto ambiental; tratamiento de residuos" y que a fecha de este informe no tiene constancia de emisión de dicho informe sectorial.
 - En consecuencia, el contenido del proyecto de la actuación pretendida debe cumplir con la regulación señalada por la zonificación y elemento de ordenación territorial por la que se haya afectado para conseguir la compatibilidad con el Plan Territorial.
 - En los términos redactados en este informe en cuanto a la compatibilidad de la consulta de referencia con el marco normativo del PTA, la consulta de referencia relativa al proyecto fábrica de carbón vegetal (Expediente IA 20/650 - AAU 19/179) a desarrollar en el término municipal de Alconchel, a efectos de Ordenación del Territorio de la Comunidad Autónoma de Extremadura, se emite Informe Favorable Condicionado a la justificación del cumplimiento de las premisas exigidas en cuanto a la compatibilidad de la actuación con el Plan Territorial del entorno del embalse de Alqueva (Decreto 211/2009, de 11 de septiembre, por el que se aprueba definitivamente el Plan Territorial del entorno del embalse de Alqueva y su Anexo al informe jurídico de 14 de abril de 2009, firmado por esta Dirección General el 28 de enero de 2013).



- La Secretaria General de Población y Desarrollo Rural, infoma que el proyecto de Fábrica de carbón vegetal en la parcela 2 polígono 15 del término municipal de Alconchel (Badajoz) y promovido por José Manuel Janita Ortega, no afecta a ninguna de las Vías Pecuarias existentes en el citado término municipal.

Se considera que la actividad no causará impactos ambientales críticos y los moderados o severos podrán recuperarse siempre que se cumplan las siguientes medidas protectoras, preventivas, correctoras y complementarias:

3. Medidas en la fase pre-operativa.

- Antes de comenzar los trabajos se contactará con el Agente de Medio Natural de la zona, a efectos de asesoramiento para una correcta realización de los mismos. La conclusión de los trabajos se comunicará igualmente al Agente de Medio Natural de la zona, con el fin de comprobar que se han realizado conforme a las condiciones técnicas establecidas.
- En caso de detectar la presencia de alguna especie de fauna o flora silvestre incluida en el Catálogo Regional de Especies Amenazadas de Extremadura (Decreto 37/2001, de 6 de marzo) en la zona de actuación, se deberá comunicar tal circunstancia de forma inmediata al Agente y/o a Técnicos de la Dirección General de Sostenibilidad, con el fin de tomar las medidas necesarias que minimicen los efectos negativos que pudiera tener la actividad sobre los ejemplares de fauna o flora protegida afectados.
- Se procederá previamente al inicio de las obras y los movimientos de tierra que conlleven, a la retirada selectiva del substrato edáfico para su utilización en las labores de restauración definitivas. Los movimientos de tierra serán los mínimos imprescindibles.
- Se adecuarán las instalaciones al entorno rural en que se ubican. En cualquiera de los elementos constructivos se evitará la utilización de colores llamativos y acabados galvanizados o brillantes, manteniendo, en la medida de lo posible una estructura de edificación tradicional. Todas las superficies de actuación quedarán señalizadas en el replanteo, las áreas situadas fuera se considerarán zonas restringidas al paso y movimiento de la maquinaria y a la actividad de la obra.
- Se ocupará el suelo justamente necesario para la ejecución de la obra. No se crearán más caminos o viales de acceso que el indicado en el plano correspondiente.
- Todas las maniobras de mantenimiento de la maquinaria deberán realizarse en instalaciones adecuadas para ello (cambios de aceite, etc.), evitando los posibles vertidos accidentales al medio, así como se controlará las emisiones de gases y contaminantes de los vehículos y maquinaria utilizados en la obra, mediante su correspondiente revisión y la continua puesta a punto.



- No se emplearán herbicidas en las labores de limpieza de la vegetación por el alto riesgo de contaminación de las aguas públicas y el daño a las poblaciones animales silvestres.
- Para evitar niveles de inmisión elevados de partículas en suspensión durante la fase de obras, se procederá al riego sistemático de las superficies que puedan provocar este tipo de contaminación.
- Las construcciones deberán integrarse paisajísticamente mediante el empleo de materiales acordes con el entorno, evitando el uso de materiales reflectantes en cubierta, paramentos exteriores, depósitos galvanizados u otros elementos que por su altura o color resalten.
- Se respetará el arbolado autóctono como encinas y alcornoques y la vegetación natural de las lindes.
- Una vez terminadas las obras se procederá a la limpieza general de las áreas afectadas, retirando las instalaciones temporales, escombros y cualquier tipo de residuo generado por las máquinas, que serán entregados a gestor de residuos autorizado. En caso de producirse un volumen sobrante de tierras, no estará permitido su vertido incontrolado, sino que deberán ser entregadas a gestor autorizado.

4. Medidas en la fase operativa.

- Cuando los vientos reinantes dirijan el humo hacia la población o zonas habitadas, no deberá entrar en funcionamiento la instalación o, en caso de que ya se encuentre en funcionamiento, se actuará de manera que se minimice o evite la afección por humos a estas zonas.
- Todas las actividades del proceso productivo serán realizadas sobre solera de hormigón impermeabilizada, a excepción del almacenamiento de la madera.
- Los efluentes que se generan en el desarrollo de esta actividad son los siguientes:
 - Aguas residuales sanitarias procedentes de aseos y vestuarios.
 - Aguas utilizadas para enfriamiento de carbón.
- Las aguas residuales sanitarias serán conducidas a fosa séptica debidamente dimensionada y estanca. La limpieza y gestión del vertido acumulado en la fosa será realizada cuantas veces sea necesario por gestor de residuos autorizado.
- En caso necesario, las aguas procedentes del enfriado del carbón serán canalizadas adecuadamente y conducidas a un depósito estanco de almacenamiento de capacidad adecuada para garantizar el cumplimiento de su función hasta la recogida de las mismas por gestor de residuos autorizado.



- Las instalaciones se diseñarán, equiparán, construirán y explotarán de modo que eviten emisiones a la atmósfera que provoquen una contaminación atmosférica significativa a nivel del suelo. En particular, los gases de escape serán liberados de modo controlado y por medio de chimeneas que irán asociadas a cada uno de los focos de emisión. La altura de las chimeneas, así como los orificios para la toma de muestras y plataformas de acceso se determinarán de acuerdo a la Orden del 18 de octubre de 1976, sobre la Prevención y Corrección Industrial de la Atmósfera.
- Se han identificado como principales focos de emisión los siguientes:
 - Foco 1: Chimenea asociada a horno de carbón vegetal de 168 m³ de volumen y 0,98 MW de potencia térmica nominal. Este foco de emisión se encuentra incluido en el grupo C, código 03 01 06 04 según la actualización del catálogo de Actividades Potencialmente Contaminadoras de la Atmósfera que se recoge en el Real Decreto 1042/2017, de 22 de diciembre, sobre la limitación de las emisiones a la atmósfera de determinados agentes contaminantes procedentes de las instalaciones de combustión medianas y por el que se actualiza el anexo IV de la Ley 34/2007, de 15 de noviembre, de calidad del aire y protección de la atmósfera.
 - Foco 2: Chimenea asociada a horno de carbón vegetal de 168 m³ de volumen y 0,98 MW de potencia térmica nominal. Este foco de emisión se encuentra incluido en el grupo C, código 03 01 06 04 según la actualización del catálogo de Actividades Potencialmente Contaminadoras de la Atmósfera que se recoge en el Real Decreto 1042/2017, de 22 de diciembre, sobre la limitación de las emisiones a la atmósfera de determinados agentes contaminantes procedentes de las instalaciones de combustión medianas y por el que se actualiza el anexo IV de la Ley 34/2007, de 15 de noviembre, de calidad del aire y protección de la atmósfera.
 - Foco 3: Chimenea asociada a horno de carbón vegetal de 168 m³ de volumen y 0,98 MW de potencia térmica nominal. Este foco de emisión se encuentra incluido en el grupo C, código 03 01 06 04 según la actualización del catálogo de Actividades Potencialmente Contaminadoras de la Atmósfera que se recoge en el Real Decreto 1042/2017, de 22 de diciembre, sobre la limitación de las emisiones a la atmósfera de determinados agentes contaminantes procedentes de las instalaciones de combustión medianas y por el que se actualiza el anexo IV de la Ley 34/2007, de 15 de noviembre, de calidad del aire y protección de la atmósfera.
- La actividad se encuentra incluida en el Grupo C según la actualización del catálogo de Actividades Potencialmente Contaminadoras de la Atmósfera que se recoge en el Real Decreto 1042/2017, de 22 de diciembre, sobre la limitación de las emisiones a la atmósfera de determinados agentes contaminantes procedentes de las instalaciones de



combustión medianas y por el que se actualiza el anexo IV de la Ley 34/2007. Por tanto, tal y como establece el artículo 13 de la Ley 34/2007, de 15 de noviembre, de calidad de aire y protección de la atmósfera, deberá someterse a notificación de emisiones (trámite que se incluirá en la autorización ambiental unificada del complejo industrial).

- El incremento de la contaminación de la atmósfera derivado del funcionamiento de la instalación no supondrá que se sobrepasen los objetivos de calidad del aire establecidos en el Real Decreto 102/2011, de 28 de enero, relativo a la mejora de la calidad del aire.
- Para evitar elevados niveles de emisión de partículas, se procederá al riego sistemático de las superficies donde se lleve a cabo el manejo de la materia prima o del producto terminado mediante maquinaria.
- El almacenamiento de todo el carbón vegetal y la carbonilla obtenido en el interior de nave sobre superficie impermeable.
- Se deberán tomar las medidas necesarias para evitar la aparición y propagación de posibles incendios, adoptando las medidas establecidas en el Decreto 260/2014, de 2 de diciembre, por el que se regula la Prevención de los Incendios Forestales en la Comunidad Autónoma de Extremadura (Plan PREIFEX) y sus modificaciones y en el Plan INFOEX. Además, la puesta en funcionamiento de la instalación de hornos de carbón, deberá contar con la autorización pertinente del Servicio de Prevención y Extinción de Incendios de la Consejería de Agricultura, Desarrollo Rural, Población y Territorio.
- Todas las maniobras de mantenimiento de la maquinaria se realizarán en instalaciones autorizadas para ello, independientes a la actuación propuesta.
- Los residuos generados en el desarrollo de la actividad deberán ser gestionados conforme a lo establecido en la Ley 22/2011, de 28 de julio, de residuos y suelos contaminados.
- Se deberán cumplir las prescripciones de calidad acústica establecidas en el Real Decreto 1367/2007, de 19 de octubre, por el que se desarrolla la Ley 37/2003, de 17 de noviembre, del Ruido, en lo referente a zonificación acústica, objetivos de calidad y emisiones acústicas y en el Decreto 19/1997, de 4 de febrero, de Reglamentación de Ruidos y Vibraciones.
- Se deberá evitar la contaminación lumínica nocturna por farolas o focos. En caso de iluminación exterior se usará preferentemente iluminación en puntos bajos, dirigidos hacia el suelo (apantallado), utilizando luminarias con longitud de onda dentro del rango de la luz cálida. Se ajustarán los niveles de iluminación a las necesidades reales de luz.



- Para evitar la propagación de “la seca” a las “Dehesas de Jerez” y su entorno, no se deberá realizar acopio alguno en las parcelas mencionadas con material infestado, para lo cual se deberá realizar una trazabilidad y llevar un libro de registro de la materia prima que se transforma, donde conste la procedencia exacta de la madera (polígono, parcela, recinto, coordenadas, etc.), el peso, volumen y especie a la que pertenece el material, descartando cualquier partida que pudiera proceder de zonas infectadas por *Phytophthora*.
- Para minimizar la visibilidad que, desde las distintas vías de circulación próximas a las instalaciones, se instalara una pantalla vegetal que reduzca el impacto visual de la instalación. Para que la pantalla pueda cumplir satisfactoriamente su función deberá tener la suficiente densidad. Esta pantalla vegetal deberá instalarse desde el comienzo de la actividad y estará compuesta por especies autóctonas de rápido crecimiento. Los ejemplares se plantarán con un marco suficientemente denso y presentarán un porte original que permita que la pantalla vegetal alcance rápidamente las dimensiones adecuadas. Se aplicarán los cuidados necesarios (riegos, abonados, laboreo, etc.) y se realizarán cuantos trabajos adicionales convengan (reposición de marras, apostados, podas, etc.) para asegurar la funcionalidad de la pantalla vegetal. Las plantaciones se deberán mantener durante todo el periodo de explotación de las instalaciones y se realizarán las reposiciones de marras con el fin de mantener esta pantalla vegetal.
- Para todas las medidas en fase operativa relativas a emisiones a la atmósfera, residuos, vertidos, contaminación lumínica y contaminación acústica, se atenderá a lo establecido en el condicionado de la autorización ambiental unificada.

5. Plan de restauración.

- En caso de no finalizar las obras, se procederá al derribo de las mismas con la maquinaria adecuada, y a dejar el terreno en las condiciones en las que estaba anteriormente.
- Si una vez finalizada la actividad, se pretendiera el uso de las instalaciones para otra distinta, deberán adecuarse las instalaciones y contar con todas las autorizaciones exigidas para el nuevo aprovechamiento.
- En todo caso, al finalizar las actividades se deberá dejar el terreno en su estado original, demoliendo adecuadamente las instalaciones, y retirando todos los escombros a vertedero autorizado.
- La superficie agrícola afectada por la actividad, deberá mejorarse mediante las técnicas agronómicas adecuadas, de manera que se recupere su aptitud agrícola.



6. Propuesta de reforestación.

- La reforestación deberá ir enfocada a la integración paisajística de las construcciones, preservando los valores naturales del terreno y el entorno.
- Se creará una pantalla vegetal perimetralmente a la instalación, mejorando así el grado de integración paisajística. Se utilizarán para ello arbustos autóctonos (retama, adelfa, charneca, romero, coscoja) y árboles autóctonos (fresnos, álamos, almeces, madroños, encinas, etc.). Las especies se dispondrán irregularmente para asemejarse a una plantación espontánea.
- Se llevará acabo la forestación con arbolado autóctono (encinas y alcornoques) de al menos la mitad de la parcela mínima que establecen las Normas Subsidiarias de Planeamiento Municipal de Alconchel.
- El plan de reforestación finalizará cuando quede asegurado el éxito de la plantación.
- Las plantaciones se deberán mantener durante todo el periodo de explotación de la instalación.

7. Medidas complementarias

- Se desarrollará la actividad cumpliendo todas las condiciones de garantía, seguridad y sanitarias impuestas por las disposiciones vigentes.
- Si fuera necesario el cerramiento de la instalación, se estará a lo dispuesto en el Decreto 226/2013, de 3 de diciembre, por el que se regulan las condiciones para la instalación, modificación y reposición de los cerramientos cinagéticos y no cinagéticos en la comunidad autónoma de Extremadura.
- Respecto a la ubicación y construcción se atenderá a lo establecido en la Normativa Urbanística y en la autorización ambiental, correspondiendo a los Ayuntamientos y la Consejería para la Transición Ecológica y Sostenibilidad, las competencias en estas materias.
- Cualquier modificación del proyecto será comunicada a la Dirección General de Sostenibilidad, de acuerdo al artículo 89 de la Ley 16/2015, de 23 de abril, de protección ambiental de la Comunidad Autónoma de Extremadura.
- Serán de aplicación todas las medidas correctoras propuestas en este condicionado ambiental y las incluidas en el estudio de impacto ambiental, mientras no sean contradictorias con las primeras.



- Para las actuaciones en zona de policía, para las captaciones de agua y/o para el vertido de aguas residuales, se deberá contar con la correspondiente autorización administrativa de la Confederación Hidrográfica del Guadiana conforme a las disposiciones vigentes.
- Las afecciones, si las hubiera, sobre dominio público hidráulico, vías pecuarias, montes de utilidad pública, caminos públicos u otras infraestructuras y servidumbres existentes deberán contar con los permisos de ocupación y autorizaciones pertinentes, garantizándose su adecuado funcionamiento y estado durante toda la duración de la actividad. Se deberá mantener una distancia de seguridad suficiente con los cauces, los caminos y las infraestructuras existentes.
- Deberá cumplir las premisas exigidas en cuanto a la compatibilidad de la actuación con el Plan Territorial del entorno del embalse de Alqueva (Decreto 211/2009, de 11 de septiembre, por el que se aprueba definitivamente el Plan Territorial del entorno del embalse de Alqueva y su Anexo al informe jurídico de 14 de abril de 2009, firmado por esta Dirección General el 28 de enero de 2013).
- Como medida preventiva frente a la protección del patrimonio arqueológico no detectado, si durante la ejecución del proyecto se hallasen restos u objetos con valor arqueológico y/o etnológico, el promotor y/o la dirección facultativa paralizarán inmediatamente los trabajos, tomarán las medidas adecuadas para la protección de los restos y comunicarán su descubrimiento en el plazo de cuarenta y ocho horas a la Dirección General de Bibliotecas y Patrimonio Cultural, conforme a lo establecido en el artículo 54 de la Ley 2/99, de Patrimonio Histórico y Cultural de Extremadura.

Este Informe de Impacto Ambiental perderá su vigencia y cesará en la producción de los efectos que le son propios si, una vez notificado, no se hubiera procedido a la autorización del proyecto en el plazo máximo de cinco años.

El presente informe, se emite sólo a efectos ambientales y en virtud de la legislación específica vigente, sin perjuicio del cumplimiento de los demás requisitos o autorizaciones legales o reglamentariamente exigidas que, en todo caso, habrán de cumplirse.

Su condicionado podrá ser objeto de revisión y actualización por parte del órgano ambiental cuando:

- Se produzca la entrada en vigor de nueva normativa que incida sustancialmente en el cumplimiento de las condiciones establecidas en el mismo.
- Cuando durante el seguimiento del cumplimiento del mismo se detecte que las medidas preventivas, correctoras o compensatorias son insuficientes, innecesarias o ineficaces.



El Informe de Impacto Ambiental no será objeto de recurso alguno, sin perjuicio de los que, en su caso, procedan en vía administrativa o judicial frente al acto, en su caso, de autorización del proyecto.

El Director General de Sostenibilidad,
JESÚS MORENO PÉREZ

ANEXO III**PLANOS**

Figura 1. Plano en planta de las instalaciones.



RESOLUCIÓN de 4 de agosto de 2021, de la Dirección General de Sostenibilidad, por la que se otorga autorización ambiental unificada al proyecto de planta de fabricación de carbón vegetal, cuyo promotor es Carbones y Leñas Cañada Honda, SL, en el término municipal de Zahínos. (2021062576)

ANTECEDENTES DE HECHO:

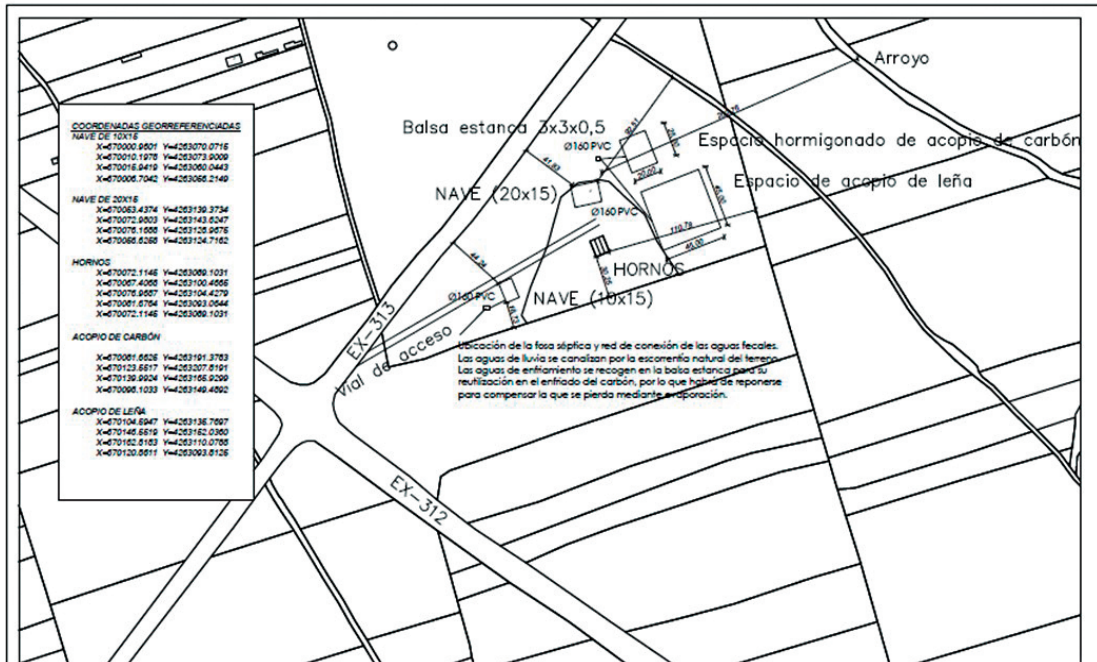
Primero. Con fecha 28 de junio de 2019 tiene entrada, en el Registro Único de la Junta de Extremadura, la solicitud de Autorización Ambiental Unificada, de la instalación de producción de carbón vegetal cuyo titular es Carbones y Leñas Cañada Honda, SL, en el término municipal de Zahínos (Badajoz) con CIF B06687909.

Segundo. Esta actividad está incluida en el ámbito de aplicación de la Ley 16/2015, de 23 de abril, de protección ambiental de la Comunidad Autónoma de Extremadura, en particular en la categoría 4.1 del anexo II, relativa a "Instalaciones para la fabricación de combustibles sólidos, líquidos o gaseosos, no incluidas en el Anexo I". En el anexo I se incluye un resumen de la actividad.

Tercero. La actividad se ubica en el Paraje de Cañada Honda, Polígono 2, parcela 786, del término municipal de Zahínos (Badajoz). Las coordenadas UTM de la planta son X = 676982 m, Y = 4248418 m (huso 29, ETRS89).

Cuarto. El órgano ambiental publica Anuncio de fecha 12 de marzo de 2020 en su sede electrónica, poniendo a disposición del público, durante un plazo de 10 días, la información relativa al procedimiento de solicitud de autorización ambiental unificada, de conformidad con lo dispuesto en el artículo 16.5 de la Ley 16/2015, de 23 de abril, de protección ambiental de la Comunidad Autónoma de Extremadura. Dentro de este periodo no se han recibido alegaciones.

Quinto. Con fecha de registro de salida 13 de marzo de 2020 desde la Dirección General de Sostenibilidad se promueve la participación real y efectiva de las personas interesadas, en todo caso, de los vecinos inmediatos al emplazamiento de la instalación.

Sexto. Con fecha 6 de octubre de 2020 el promotor registra modificación del proyecto. Provocada por dicha modificación el procedimiento se retrotrae, debiendo repetir el anuncio y la notificación a los vecinos, solicitud de informe municipal, etc.

Séptimo. El órgano ambiental publica Anuncio de fecha 15 de octubre de 2020 en su sede electrónica, poniendo a disposición del público, durante un plazo de 10 días, la información relativa al procedimiento de solicitud de autorización ambiental unificada, de conformidad con lo dispuesto en el artículo 16.5 de la Ley 16/2015, de 23 de abril, de protección ambiental de la Comunidad Autónoma de Extremadura. Dentro de este periodo no se han recibido alegaciones.



Octavo. Con fecha de registro de salida 15 de octubre de 2020 desde la Dirección General de Sostenibilidad se promueve la participación real y efectiva de las personas interesadas, en todo caso, de los vecinos inmediatos al emplazamiento de la instalación.

Noveno. Conforme al procedimiento establecido en la Ley 16/2015, de 23 de abril, de protección ambiental de la Comunidad Autónoma de Extremadura, se le solicita al Ayuntamiento de Zahínos, mediante escrito con fecha en el registro único de salida de la Junta de Extremadura de 4 de diciembre de 2020, que aporte informe técnico sobre todas las competencias municipales. Al respecto, se ha recibido informe técnico del citado Ayuntamiento con fecha de registro 12 de marzo de 2021.

Décimo. La instalación de fabricación de carbón vegetal promovido por Carbones y Leñas Cañada Honda, SL, ubicada en el Paraje de Cañada Honda, Polígono 2, parcela 786, del término municipal de Zahínos (Badajoz) cuenta con informe de impacto ambiental con número de expediente IA20/0007 de fecha 15 de julio de 2021 el cual se adjunta en el anexo II de la presente resolución.

Undécimo. Para dar cumplimiento al artículo 16.8 de la Ley 16/2015, al artículo 26 del Reglamento de autorizaciones y comunicación ambiental de la Comunidad Autónoma de Extremadura y al artículo 82 de la Ley 39/2015, de 1 de octubre, del Procedimiento Administrativo Común de las Administraciones Públicas, la Consejería para la Transición Ecológica y Sostenibilidad se dirigió mediante escritos de fecha 15 de julio de 2021 a los interesados en este procedimiento administrativo con objeto de proceder al trámite de audiencia. Dentro de este trámite no se han recibido alegaciones.

Duodécimo. A los anteriores Antecedentes de Hecho le son de aplicación los siguientes,

FUNDAMENTOS DE DERECHO:

Primero. Es Órgano competente para el dictado de la Resolución que ponga fin al procedimiento de Autorización Ambiental Unificada la Dirección General de Sostenibilidad de la Consejería para la Transición Ecológica y Sostenibilidad en virtud de lo dispuesto en el artículo 15 de la Ley 16/2015, de 23 de abril, de protección ambiental de la Comunidad Autónoma de Extremadura y en el artículo 4.1 e) del Decreto 170/2019, de 29 de octubre, por el que se establece la estructura orgánica de la Consejería para la Transición Ecológica y Sostenibilidad, modificado por el Decreto 20/2021 de 31 de marzo.

Segundo. Esta actividad está incluida en el ámbito de aplicación de la Ley 16/2015, de 23 de junio, de prevención y calidad ambiental de la Comunidad Autónoma de Extremadura, en particular en la categoría 4.1 del anexo II, relativa a "Instalaciones para la fabricación de combustibles sólidos, líquidos o gaseosos, no incluidas en el Anexo I", por lo tanto, debe contar con AAU para ejercer la actividad.



Tercero. Conforme a lo establecido en el artículo 14.2 de la Ley 16/2015 y en el artículo 2 del Reglamento de autorizaciones y comunicación ambiental de la Comunidad Autónoma de Extremadura, se somete a autorización ambiental unificada la construcción, montaje, explotación, traslado o modificación sustancial de las instalaciones en las que se desarrolle alguna de las actividades que se incluyen en el anexo II del citado Reglamento.

Cuarto. En virtud de lo expuesto, atendiendo a los Antecedentes de Hecho y de acuerdo con los Fundamentos Jurídicos expuestos, la Dirección General de Sostenibilidad,

RESUELVE:

Otorgar la autorización ambiental unificada a Carbones y Leñas Cañada Honda, SL, para el proyecto de instalación de fabricación de carbón vegetal, a ubicar en el término municipal de Zahínos (Badajoz), a los efectos recogidos en la Ley 16/2015, de 23 de abril, de protección ambiental de la Comunidad Autónoma de Extremadura y en el Reglamento de autorizaciones y comunicación ambiental de la Comunidad Autónoma de Extremadura, aprobado por el Decreto 81/2011, de 20 de mayo, señalando que, en cualquier fase del proyecto, se deberá cumplir el condicionado fijado a continuación y el recogido en la documentación técnica entregada, excepto en lo que ésta contradiga a la presente autorización, sin perjuicio de las prescripciones de cuanta normativa sea de aplicación a la actividad en cada momento.

El n.º de expediente del complejo industrial es el AAU19/121.

- a) Medidas relativas a la prevención, minimización, almacenamiento, gestión y control de los residuos generados en la actividad

1. Los residuos no peligrosos que se generarán por la actividad de la instalación industrial son los siguientes:

RESIDUO	ORIGEN	CÓDIGO LER ⁽¹⁾	CANTIDAD ESTIMADA AÑO
Residuos de envases	Envases	15 01 ⁽²⁾	500 kg
Lodos de fosas sépticas	Aguas residuales sanitarias	20 03 04	11 m ³ /año
Aguas de enfriamiento	Enfriamiento del carbón vegetal	16 10 02	-
Lodos de aguas industriales	Lodos de la balsa de agua de enfriado	19 08 14	-

⁽¹⁾ LER: Lista Europea de Residuos publicada por la Decisión de la Comisión 2014/955/UE de 18 de diciembre de 2014.

⁽²⁾ Se incluyen los distintos códigos LER de envases, a excepción de los correspondientes a residuos peligrosos. Principalmente, envases textiles.



2. La generación de cualquier otro residuo no mencionado anteriormente, deberá ser comunicada a la Dirección General de Sostenibilidad (DGS), con objeto de evaluarse la gestión más adecuada que deberá llevar a cabo el titular de la instalación industrial.
3. En todo caso, el titular de la instalación deberá cumplir con las obligaciones de gestión de residuos correspondientes a los productores de residuos establecidas en la normativa de aplicación en cada momento, en particular, actualmente, en el artículo 17 de la Ley 22/2011, de 28 de julio, de residuos y suelos contaminados
4. Los residuos producidos deberán almacenarse en condiciones adecuadas de higiene y seguridad. La duración del almacenamiento de residuos no peligrosos será inferior a dos años cuando se destinen a valorización y a un año cuando se destinen a eliminación.
5. Las fracciones de madera a medio carbonizar, la carbonilla y otros restos producidos durante la carbonización, se reutilizarán en procesos de carbonización posteriores.

b) Medidas relativas a la prevención, minimización y control
de las emisiones contaminantes a la atmósfera

1. Las instalaciones cuyo funcionamiento dé lugar a emisiones contaminantes a la atmósfera habrán de presentar un diseño, equipamiento, construcción y explotación que eviten una contaminación atmosférica significativa a nivel del suelo. En particular, los gases de escape serán liberados de modo controlado y de acuerdo con lo establecido en la autorización ambiental unificada por medio de chimeneas que irán asociadas a cada uno de los focos de emisión.
2. El complejo industrial consta de 11 focos de emisión de contaminantes a la atmósfera, que se detallan en la siguiente tabla.

Foco de emisión		Clasificación R.D.100/2011, de 28 de enero						Combustible o producto asociado	Proceso asociado
N.º	Denominación	Grupo	Código	S	NS	C	D		
1	Horno de carbonización de 176 m ³ (p.t.n. 1,03 MW)	C	03 01 06 03	X		X		Madera	Carbonización de la madera
2	Horno de carbonización de 176 m ³ (p.t.n. 1,03 MW)	C	03 01 06 03	X		X		Madera	Carbonización de la madera
3	Horno de carbonización de 176 m ³ (p.t.n. 1,03 MW)	C	03 01 06 03	X		X		Madera	Carbonización de la madera
4	Horno de carbonización de 176 m ³ (p.t.n. 1,03 MW)	C	03 01 06 03	X		X		Madera	Carbonización de la madera



Foco de emisión		Clasificación R.D.100/2011, de 28 de enero						Combustible o producto asociado	Proceso asociado
N.º	Denominación	Grupo	Código	S	NS	C	D		
5	Horno de carbonización de 176 m ³ (p.t.n. 1,03 MW)	C	03 01 06 03	X		X		Madera	Carbonización de la madera
6	Horno de carbonización de 176 m ³ (p.t.n. 1,03 MW)	C	03 01 06 03	X		X		Madera	Carbonización de la madera
7	Horno de carbonización de 176 m ³ (p.t.n. 1,03 MW)	C	03 01 06 03	X		X		Madera	Carbonización de la madera
8	Horno de carbonización de 176 m ³ (p.t.n. 1,03 MW)	C	03 01 06 03	X		X		Madera	Carbonización de la madera
9	Horno de carbonización de 176 m ³ (p.t.n. 1,03 MW)	C	03 01 06 03	X		X		Madera	Carbonización de la madera
10	Horno de carbonización de 176 m ³ (p.t.n. 1,03 MW)	C	03 01 06 03	X		X		Madera	Carbonización de la madera
11	Almacenamientos de carbón vegetal pulverulento	- ⁽²⁾	04 06 17 52	X			X	Carbón vegetal pulverulento	Almacenamiento

S: Sistemático NS: No Sistemático C: Confinado D: Difuso

Las coordenadas de los hornos son las siguientes (Huso UTM: 29 ETRS 89):

Horno proyectado	Coordenada X (m)	Coordenada Y (m)
1	676764	4248229
2	676768	4248233
3	676771	4248237
4	676775	4248239
5	676762	4248226
6	676781	4248240
7	676786	4248240
8	676795	4248202
9	676798	4248199
10	676801	4248197



3. De conformidad con el Real Decreto 1042/2017, de 22 de diciembre por el que se actualiza el catálogo de actividades potencialmente contaminadoras de la atmosfera del Real Decreto 100/2011, de 28 de enero, la clasificación global de la instalación es la siguiente:

Clasificación R.D.100/2011, de 28 de enero	Grupo	Código
Instalación global (p.t.n. 10,31 MW)	B	03 01 06 02

4. No deberá producirse emisión de gases residuales de forma difusa o través de otros conductos distintos a las chimeneas.
5. Las chimeneas serán fijas. Por lo tanto, ni las chimeneas ni tramos de la misma podrán estar dotadas de mecanismos que permitan su desconexión, total o parcial, de la conducción de los gases residuales procedentes del horno.
6. Las chimeneas deberán contar con las siguientes alturas mínimas:

Focos	Altura mínima de la chimenea desde el suelo por la clasificación del foco, m	Altura mínima de la chimenea desde el suelo, según la Orden de 18/10/1976 y el proyecto presentado, m
1 a 10	4	8 m (metros según proyecto presentado)

7. Las chimeneas deberán contar un tramo recto y de sección de paso constante previo a la expulsión de gases residuales con una longitud de 2,5 veces del diámetro interior en el caso de chimeneas de sección circular o 2,5 veces el diámetro hidráulico equivalente (4 veces la sección de paso entre el perímetro de mojado) en el caso de chimeneas de otra sección.
8. En caso necesario, las chimeneas deberán contar un sistema de impulsión de gases y un sistema de aislamiento térmico que aseguren una velocidad de salida y una temperatura de humos, respectivamente, suficientes para la adecuada dispersión de los contaminantes emitidos en la atmósfera. A tal efecto, los valores mínimos a considerar son los considerados en el estudio de dispersión de contaminantes incluidos con la solicitud de autorización ambiental unificada: 3,00 m/s de velocidad de salida de los gases y 70,05 °C de temperatura de salida de los gases.



9. Las chimeneas deberán contar con dos puntos de acceso para la medición de los gases residuales diametralmente opuestos y ubicados en la mitad del tramo recto y de sección de paso constante indicado en el párrafo anterior. Estos orificios deberán contar con un diámetro de 10 cm y estarán dotados de tapa. En el caso de chimeneas de diámetro interior inferior a 70 cm, sólo será preciso un punto de medición. Los puntos de medición deberán ser accesibles, bien mediante plataformas fijas o bien mediante estructuras de montaje al efecto.
10. No se permite la carbonización de madera tratada. Por ejemplo, madera tratada mediante productos químicos para prolongar su vida útil y atrasar su putrefacción.
11. Los almacenamientos de carbón pulverulento minimizarán sus emisiones de partículas a la atmósfera debidas a la acción del viento.
12. Aunque esto no le exime del cumplimiento de la legislación vigente en materia de contaminación atmosférica y más concretamente en lo referente a los valores límite de emisión, se citan como medidas preventivas, conforme a la documentación presentada en el proyecto:
 - a) Se cumple con la distancia mínima exigida por la Instrucción 1/2013 de la Dirección General de Medio Ambiente, actual DGS, desde el límite del suelo urbano o urbanizable, de uso no industrial, hasta los hornos de carbonización de la instalación.
 - b) Según informe de dispersión de gases emitido por el técnico del proyecto, fechado en octubre del año 2020, la instalación de carbón vegetal cumple con lo establecido en la legislación en materia de la calidad del aire.

No obstante, en función de la experiencia recabada sobre la afección a la atmósfera y a la salud de las personas, podrá modificarse de oficio la autorización para añadir valores límite de emisión y/o medidas técnicas complementarias o sustitutorias.
13. El ejercicio de la actividad industrial que mediante el presente acto se autoriza, se llevará a cabo dando debido cumplimiento a los valores de inmisión que se recogen en los estudios aportados por el promotor del proyecto en su solicitud de autorización ambiental unificada, los cuales son inferiores a los valores límites de inmisión contemplados en la normativa de calidad del aire. La superación de los valores de inmisión determinados supondrá el cese de la actividad.
14. Es obligación del titular de la autorización ambiental unificada cumplir las condiciones establecidas en la misma, así como dar cumplimiento a las obligaciones de control y suministro de información previstas en el correspondiente instrumento de intervención



administrativa ambiental (artículo 9.2 a) y h) de la Ley 16/2015, de 23 de abril, de protección ambiental de la Comunidad Autónoma de Extremadura. También corresponderá al mismo, comunicar al órgano ambiental cualquier variación o modificación en los valores de inmisión considerados en la presente autorización derivados del ejercicio de la actividad industrial. Todo ello, sin perjuicio de que el órgano ambiental, en el ejercicio de las funciones de prevención y control que legalmente le corresponden, pueda proceder a la revisión de dichos valores, siguiendo el procedimiento establecido en el artículo 21, relativo a la modificación de oficio de la autorización ambiental, de la Ley 16/2015, de 23 de abril, de protección ambiental de la Comunidad Autónoma de Extremadura.

c) Medidas relativas a la prevención, minimización y control de las emisiones contaminantes al dominio público hidráulico.

La instalación industrial deberá contar con una red de saneamiento para las aguas residuales sanitarias procedentes de los aseos y vestuarios y otra para las aguas residuales de enfriamiento del carbón. Ambas corrientes se dirigirán a sendas fosas/depósitos estancos en la que se almacenen hasta su retirada por parte de una empresa que las gestione de conformidad con la Ley 22/2011, de 28 de julio, de residuos y suelos contaminados.

d) Medidas relativas a la prevención, minimización y control de las emisiones contaminantes al suelo y a las aguas subterráneas desde la instalación.

1. El suelo del horno tendrá pavimento impermeable a fin de prevenir la contaminación del suelo por la fracción líquida que pudiera producirse durante la carbonización de la madera.
2. El carbón resultante del proceso será esparcido, para su enfriamiento sobre solera de hormigón que evite la contaminación del suelo, de 400 m² de superficie. Esta solera posee pendiente hacia canaleta que recogerá las posibles aguas sobrantes del enfriado del carbón. Estas aguas serán dirigidas a hacia una balsa impermeabilizada de recogida de aguas de enfriado de dimensiones adecuadas para la recogida de las aguas. Las mismas serán recogidas por un gestor autorizado. En esta zona solo podrá permanecer el carbón el tiempo mínimo indispensable para el enfriado del mismo, después deberá ser almacenado en las naves habilitadas para ello.
3. Una vez enfriado el carbón se almacenará sobre suelo hormigonado dentro de las naves almacén. Para ello existen dos naves de 250 m², 375 m², respectivamente.
4. Las aguas procedentes de los aseos y vestuarios serán conducidas a una fosa estanca. Estos residuos serán recogidos por gestor autorizado.



e) Medidas relativas a la prevención, minimización y control de las emisiones sonoras desde la instalación.

1. Las principales fuentes de emisión de ruidos del complejo industrial se indican en la siguiente tabla. En la misma, también se muestran los niveles de emisión de ruidos previstos.

FOCO SONORO	NIVEL DE EMISIÓN, DB(A)
Apertura y cierre de puertas de hornos	95 dB(A)
Tractor con pala cargadora	105 dB(A)
Criba	106 dB(A)
Camión	80 dB(A)

2. Deberá en todo momento cumplir con los niveles sonoros máximos permitidos según lo indicado en el decreto 19/1997, de 4 de febrero, de Reglamentación de Ruidos y Vibraciones. Para ello deberá establecer las medidas de atenuación adecuadas en caso de ser necesarias.
3. La actividad desarrollada no superará los objetivos de calidad acústica ni los niveles de ruido establecidos como valores límite en el Real Decreto 1367/2007, de 19 de octubre, por el que se desarrolla la Ley 37/2003, de 17 de noviembre, del Ruido, en lo referente a zonificación acústica, objetivos de calidad y emisiones acústicas.
4. El horario de trabajo será diurno.

f) Medidas de prevención y reducción de la contaminación lumínica.

Según la información aportada en el proyecto básico y sus anexos no cuenta con ningún tipo de alumbrado exterior.

g) Plan de ejecución y acta de puesta en servicio.

1. En el caso de que el proyecto o actividad no comenzará a ejecutarse o desarrollarse en el plazo de 5 años, a partir de la fecha de otorgamiento de la AAU, la DGS previa audiencia del titular, acordará la caducidad de la AAU, conforme a lo establecido en el artículo 23 de la Ley 16/2015, de 23 de abril.



2. Dentro del plazo establecido en el apartado anterior, y con el objeto de comprobar el cumplimiento del condicionado fijado en la AAU, el titular de la instalación deberá presentar a la Dirección General de Sostenibilidad solicitud de conformidad con el inicio de la actividad y memoria, suscrita por técnico competente, según establece el artículo 34 del Decreto 81/2011, de 20 de mayo.
 3. En particular y sin perjuicio de lo que se considere necesario, la memoria referida en el apartado g.2 deberá acompañarse de:
 - a) La documentación relativa a la gestión de los residuos.
 - b) Los informes de los primeros controles externos de las emisiones a la atmósfera.
 - c) Acreditación de la adecuación de las chimeneas a los requisitos establecidos en la autorización.
 - d) El informe de medición de ruidos referido en el artículo 26 del Decreto 19/1997, de 4 de febrero, de Reglamentación de Ruidos y Vibraciones.
 - e) La licencia municipal de obras.
 4. A fin de realizar las mediciones referidas en el punto anterior, que deberán ser representativas del funcionamiento de la instalación, existe la posibilidad de emplear un periodo de pruebas antes del inicio de la actividad, que deberá cumplir con el artículo 34, punto 3 del Decreto 81/2011.
 - h) Vigilancia y seguimiento de las emisiones al medio ambiente y, en su caso, de la calidad del medio ambiente potencialmente afectado.
1. Con independencia de los controles referidos en los apartados siguientes, la DGS podrá efectuar y requerir al titular de la planta cuantos análisis e inspecciones estime convenientes para comprobar el rendimiento y funcionamiento de las instalaciones autorizadas.
 2. Se deberá prestar al personal acreditado por la administración competente toda la asistencia necesaria para que ésta pueda llevar a cabo cualquier inspección de las instalaciones relacionadas con la AAU, así como tomar muestras y recoger toda la información necesaria para el desempeño de su función de control y seguimiento del cumplimiento del condicionado establecido.
 3. El titular de la AAU dispondrá de un archivo físico o telemático donde se recoja, por orden cronológico, el funcionamiento del horno (n.º de hornadas y fecha de las mismas), la cantidad madera carbonizada y de carbón producido.



Contaminación Atmosférica:

4. Se llevarán a cabo, por parte de organismos de control autorizado (OCA), controles externos de las emisiones de contaminantes atmosféricos desde los focos. La frecuencia y contaminantes a medir será la siguiente:

FOCOS ⁽¹⁾	FRECUENCIA DEL CONTROL EXTERNO	CONTAMINANTES Y PARÁMETROS A CONTROLAR
1 a 10	Al menos, cada tres años	Monóxido de carbono, CO Óxidos de nitrógeno, NOX (expresados como NO ₂) Opacidad, escala Bacharach Dióxido de azufre, SO ₂ Caudal de gases residuales Porcentaje de oxígeno

⁽¹⁾ Según numeración indicada en el apartado b.1

5. Las mediciones se podrán realizar empleando equipos basados en células electroquímicas para los gases de combustión. Dado que, habitualmente, el horno trabaja mediante tiro natural, las mediciones se podrán realizar en condiciones de ausencia de muestreo isocinético. En cada control se realizarán seis mediciones de 10 minutos de duración, separadas entre sí, al menos, por cinco minutos, cuyo promedio se comparará con el valor límite de emisión. En el caso de la opacidad, los tiempos de medición se corresponderán con el tiempo de muestreo de la bomba de opacidad y se precisarán, al menos, tres determinaciones.
6. Las mediciones deberán realizarse durante el segundo día de una carbonización tipo de 8 días duración, fuera del periodo de encendido o apagado del horno.
7. El titular de la instalación deberá comunicar el día que se llevarán a cabo un control externo con la antelación suficiente.
8. En todas las mediciones de emisiones realizadas deberán reflejarse concentraciones de contaminantes, caudales de emisión de gases residuales expresados en condiciones normales, presión y temperatura de los gases de escape. Además, deberá indicarse también la concentración de oxígeno y el contenido de vapor de agua de los gases de escape. Los datos finales de emisión de los contaminantes regulados en la AAU deberán expresarse en mg/Nm³ y, en su caso, referirse a base seca y al contenido en oxígeno de referencia establecido en la AAU.



9. El seguimiento del funcionamiento de los focos de emisión de una instalación potencialmente contaminadora de la atmósfera se deberá recoger en un archivo adaptado al modelo indicado en el Anexo II de la instrucción 1/2014 de la DGMA, actual DGS. En el mismo, se harán constar de forma clara y concreta los resultados de las mediciones de contaminantes, una descripción del sistema de medición y fechas y horas de las mediciones. Asimismo, en este archivo deberán registrarse las tareas de mantenimiento y las incidencias que hubieran surgido en el funcionamiento de los focos de emisiones: limpieza y revisión periódica de las instalaciones de depuración; paradas por averías; etc. Esta documentación estará a disposición de cualquier agente de la autoridad en la propia instalación, debiendo ser conservada por el titular de la instalación durante al menos diez años. Este archivo podrá ser físico o telemático y no deberá estar sellado ni foliado por la DGS.

i) Actuaciones y medidas en situaciones de condiciones anormales de funcionamiento.

Fugas, fallos de funcionamiento o afección a la calidad ambiental:

1. En caso de generarse molestias por los humos a la población o en caso de incumplimiento de los requisitos establecidos en la AAU, el titular de la instalación industrial deberá:
 - Comunicarlo a la Dirección General de Sostenibilidad en el menor tiempo posible.
 - Adoptar las medidas necesarias para volver a la situación de cumplimiento en el plazo más breve posible y, en caso necesario, reducir el nivel de actividad.
2. El titular de la instalación industrial dispondrá de un plan específico de actuaciones y medidas para las situaciones referidas en el apartado anterior.

Paradas temporales y cierre:

3. En el caso de paralización definitiva de la actividad o de paralización temporal por plazo superior a dos años, el titular de la AAU deberá entregar todos los residuos existentes en la instalación industrial a un gestor autorizado conforme a la Ley 22/2011, de 28 de julio; y dejar la instalación industrial en condiciones adecuadas de higiene medio ambiental.
4. La finalización o la interrupción voluntaria por más de tres meses de la actividad deberá ser comunicada por el titular.

El condicionado indicado anteriormente se emite sin perjuicio del cumplimiento de cualquier normativa que le sea de aplicación al desarrollo de la actividad.



j) Prescripciones finales.

1. Según el artículo 17 de la Ley 16/2015, de 23 de abril, de protección ambiental de la Comunidad Autónoma de Extremadura, la Autorización Ambiental Unificada objeto del presente informe tendrá una vigencia indefinida, sin perjuicio de la necesidad de obtener o renovar las diversas autorizaciones sectoriales que sean pertinentes para el ejercicio de la actividad en los periodos establecidos en esta ley y en la normativa reguladora vigente.
2. El titular de la instalación deberá comunicar a la DGS cualquier modificación que se proponga realizar en la misma según se establece en el artículo 20 de la Ley 16/2015, de 23 de abril, de protección ambiental de la Comunidad Autónoma de Extremadura.
3. El titular de la instalación deberá comunicar a la Dirección General de Sostenibilidad el inicio, la finalización y la interrupción voluntaria, por más de tres meses, de la actividad.
4. Se dispondrá de una copia de la presente resolución en el mismo centro a disposición de los agentes de la autoridad que lo requieran.
5. La presente AAU podrá ser revocada por incumplimiento de cualquiera de sus condiciones.
6. El incumplimiento de las condiciones de la resolución constituye una infracción que irá de leve a grave, según el artículo 131 de la Ley 16/2015, de 23 de abril, de protección ambiental de la Comunidad Autónoma de Extremadura.
7. Transcurrido el plazo de vigencia de cualquiera de las autorizaciones sectoriales autonómicas incluidas en la autorización ambiental unificada, aquellas deberán ser renovadas y, en su caso, actualizadas por periodos sucesivos según se recoge en el artículo 29 del Decreto 81/2011, de 20 de mayo.
8. Contra esta resolución, que no pone fin a la vía administrativa, el interesado podrá interponer recurso de alzada de conformidad con lo establecido en los artículos 112, 115, 121 y 122 de la Ley 39/2015, de 1 de octubre, del Procedimiento Administrativo Común de las Administraciones Públicas, ante la consejera para la Transición Ecológica y Sostenibilidad, en el plazo de un mes a contar desde el día siguiente al de la notificación de la presente resolución.

Transcurrido dicho plazo, únicamente podrá interponerse recurso contencioso-administrativo, sin perjuicio, en su caso, de la procedencia del recurso extraordinario de revisión.

No se podrá interponer recurso contencioso-administrativo hasta que sea resuelto expresamente o se haya producido la desestimación presunta del recurso de reposición interpuesto.

Mérida, 4 de agosto de 2021.

El Director General de Sostenibilidad,

JESÚS MORENO PÉREZ

ANEXO I

DESCRIPCIÓN DEL PROYECTO

Actividad de producción de carbón vegetal a partir de madera en 10 hornos de ladrillo refractarios.

- Categoría Ley 16/2015: categoría 4.1 del anexo II relativa a "Instalaciones para la fabricación de combustibles sólidos, líquidos o gaseosos, no incluidas en el anexo II", por lo tanto, debe contar con AAU para ejercer la actividad.
- Actividad: producción de carbón vegetal a partir de madera en hornos de ladrillo refractario.
- Capacidades y consumos: la capacidad de producción de carbón de la instalación se situará en torno a las 316,8 toneladas de carbón vegetal por hornada, suponiendo 15 hornadas anuales, se producirían 4.752 t/año. Esto supone un consumo anual de madera, suponiendo 15 hornadas anuales, de 15.840 toneladas.
- Ubicación: Paraje de Cañada Honda, Polígono 2, parcela 786, del término municipal de Zahínos (Badajoz). Las coordenadas UTM de la planta son X = 676982 m, Y = 4248418 m (huso 29, ETRS89). Superficie total según catastro 10.551 ha.
- Infraestructuras, instalaciones y equipos principales:
 - 10 hornos de mampostería con el siguiente volumen:
 - Cada horno tiene un volumen 176 m³.
 - El volumen total útil será 1.760 m³, por lo que la instalación tendrá una capacidad total de 10,31 MW.

Infraestructuras, instalaciones y equipos principales:

- Cerramiento perimetral, 10.551 m².
- Oficinas, aseos y vestuarios.
- Zona de acopio de leña, 1930 m².
- Zona de enfriado de carbón vegetal, 400 m².
- Zona de almacenamiento de carbón, tres naves de 216 m², 375 m² y 250 m² respectivamente.
- Fosa estanca aseos, 4 m³.
- Depósito impermeabilizado para aguas de enfriamiento, 4 m³.
- Viales de zahorra compactada, 595 m².
- Zona de maniobras hormigonada, 60 m².

**ANEXO II****INFORME DE IMPACTO AMBIENTAL**

N.º Expte.:	IA20/0007	
Actividad:	Instalación de fabricación de carbón vegetal	
Datos Catastrales:	Paraje Cañada Honda, polígono 2, parcela 786	
Término municipal:	Zahínos	
Promotor/Titular:	Carbones y Leñas Cañada Honda, SL	
Espacio protegido:	Zona de Especial Protección para las Aves (ZEPA): Dehesas de Jerez. Zona de Especial Conservación (ZEC): Dehesas de Jerez.	

Es Órgano competente para la formulación del informe de impacto ambiental abreviado relativo al proyecto la Dirección General de Sostenibilidad de la Consejería para la Transición Ecológica y Sostenibilidad de conformidad con lo dispuesto en el artículo 4.1 d) del Decreto 170/2019, de 29 de octubre, por el que se establece la estructura orgánica de la Consejería para la Transición Ecológica y Sostenibilidad, modificado por el Decreto 20/2021 de 31 de marzo.

Visto el informe técnico de fecha .././2019, en virtud de las competencias que me confiere el artículo 83 de la Ley 16/2015, de 23 de abril, de protección ambiental de la Comunidad Autónoma de Extremadura, se informa favorablemente a los solos efectos ambientales, la viabilidad de la ejecución del proyecto denominado "Instalación de fabricación de carbón vegetal", a ejecutar en el término municipal de Zahínos cuyo promotor es Carbones y Leñas Cañada Honda, SL, con sujeción a las medidas preventivas y correctoras contenidas en el presente informe.

1. Descripción del proyecto

La actuación planteada en el proyecto de referencia consiste en la puesta en funcionamiento de una instalación para la fabricación de carbón vegetal. El objetivo de la actividad la producción de carbón vegetal mediante carbonización de la madera en hornos de mampostería y venta del carbón obtenido.

La superficie solicitada para la actuación está ubicada en el paraje conocido como "Cañada Honda", concretamente en la parcela 786 del polígono 2 del término municipal de Zahínos (Badajoz). La parcela se encuentra a unos 3,4 km m de distancia de la localidad de Puebla de Obando, al noroeste y se accede tomando la carretera de Zahínos a Higuera de Vargas.



La actuación se desarrollará sobre la parcela 786 del polígono 2. La superficie catastral de la parcela sobre la que se asentará la actuación es de 10,51 hectáreas.

El proyecto consiste en la instalación de 10 hornos de mampostería para la fabricación de carbón vegetal. Las dimensiones de cada horno son 11,00 m x 4,00 m x 4,00 m, lo que proporciona un volumen de horno de 176 m³, 1,03 MW. Esto hace un volumen total de 1.760 m³, 10,31 MW de potencia térmica nominal.

Las coordenadas de los hornos son las siguientes (Huso UTM: 29 ETRS 89):

Horno proyectado	Coordenada X (m)	Coordenada Y (m)
1	676764	4248229
2	676768	4248233
3	676771	4248237
4	676775	4248239
5	676762	4248226
6	676781	4248240
7	676786	4248240
8	676795	4248202
9	676798	4248199
10	676801	4248197

La capacidad de producción de carbón de la instalación se situará en torno a las 316,8 toneladas de carbón vegetal por hornada, suponiendo 15 hornadas anuales, se producirían 4.752 t/año. Esto supone un consumo anual de madera, suponiendo 15 hornadas anuales, de 15.840 toneladas.



Descripción de la actividad.

1. Compra de madera preferentemente en Extremadura. (leña de encina y alcornoque).
2. Almacenamiento de la madera en las zonas habilitadas para ello en la parcela.
3. Colocación adecuada de la madera en los hornos de forma manual o con la ayuda de un tractor provisto de las pinzas correspondientes.
4. Ignición de la madera, controlando adecuadamente la combustión mediante los respiraderos y las chimeneas correspondientes, hasta conseguir transformar toda la carga de los hornos en carbón vegetal de calidad.
5. Aperturas de los hornos y enfriamiento del carbón.
6. Almacenamiento del carbón en naves.
7. Expedición del carbón en camiones a distintos puntos de España, para su uso en chimeneas y barbacoas, principalmente.

A) La distribución de las instalaciones es la siguiente:

1. Zona de hornos: en esta zona se ubican diez hornos. Las dimensiones de cada horno serán de 11,00 m de largo x 4,00 m de ancho x 4,00 m de alto. El volumen total de la industria es 1.760 m³. Dichos hornos estarán constituidos (desde el exterior al interior) con bloques hormigón, hormigón armado y ladrillo refractario que ayuda a la mejor combustión de la madera, a la vez que evita pérdidas de calor. La cubierta de los mismos es de chapa de acero.
2. Zona de acopio de leñas: esta zona esta situada sobre terreno natural compactado. El almacenamiento de leña permanece el mínimo tiempo posible para el beneficio del proceso y por prevención de riesgos de incendios. Esta zona ocupa una superficie de 1.930 m².
3. Zona de enfriado de carbón: en esta zona es utilizada para almacenar el carbón tras salir de los hornos y llevar a cabo el enfriamiento del mismo, utilizando la mínima cantidad de agua necesaria. Esta zona dispondrá de una solera de hormigón de 400 m² con un sistema de enrejillado perimetral, bajo este se ejecutará una arqueta de hormigón que conectará a una fosa estanca prefabricada de 4000 l.
4. Nave almacén 1: se dispondrá de una nave de 250 m² para el almacenamiento del carbón y la maquinaria utilizada. En esa nave también se lleva a cabo el envasado y la expedición del carbón.



5. Nave almacén 2: se dispondrá de una nave de 375 m² para el almacenamiento del carbón y la maquinaria utilizada. En esa nave también se lleva a cabo el envasado y la expedición del carbón.
6. Nave almacén 3: nave auxiliar comuna superficie de 216 m².
7. Zona de circulación y maniobras: toda la superficie destinada a viales, 595 m², dispondrá de una capa de zahorra compactada y machacada. La superficie ocupada por la zona de maniobras será de 60 m², que dispondrá se superficie hormigonada.

Además, las instalaciones disponen de otros elementos que son:

- Contenedores metálicos para clasificación de residuos no peligrosos
- Maquinarias (tractor, camión, etc)
- 1 fosa séptica para la recogida de aguas residuales de los aseos y vestuario
- 1 fosa estanca para la recogida de aguas de procesos
- Cerramiento perimetral.
- Pantalla vegetal.

2. Valoración del impacto.

La actividad está incluida en el Anexo VI, grupo 6, apartado g) de la Ley 16/2015, de 23 de abril, de protección ambiental de la Comunidad Autónoma de Extremadura (DOE n.º 81, de 29 de abril de 2015), por lo que este proyecto está sometido al procedimiento de evaluación impacto ambiental abreviada.

A) Valores ambientales afectados.

La actividad se encuentra incluida dentro de los espacios de la Red Natura 2000 y de los espacios que forman la Red de Áreas Protegidas de Extremadura.

Concretamente se encuentra dentro de la Zona de Especial Conservación (ZEC) "Dehesas de Jerez" y en la Zona de Especial Protección para las Aves (ZEPA) "Dehesas de Jerez).

Flora.

En lo que se refiere a la flora, la parcela se ubica en una zona perteneciente a la región biogeográfica Mediterránea, superprovincia Mediterráneo-Iberoatlántica, provincia Luso-Extremadurese, sector Mariánico- Monchiquense, subsector Araceno-Pacense.

Se sitúa en una zona perteneciente al piso bioclimático mesomediterráneo inferior según se desprende del análisis del índice de termicidad propuesto por Salvador Rivas-Martínez.

Bosque: *Quercus suber* como especie principal, acompañado de *Sanguisorba agrimonioides*, *Paeonia broteroi* y *Luzula forsteri*.

Matorral denso: *Arbutus unedo* como especie principal, acompañado de *Erica arborea*, *Phillyrea angustifolia* y *Adenocarpus telonensis*, lo que constituye la asociación *Phillyreo angustifoliae-Arbuteto unedonis* (Rivas Goday et Fdez. Galiano, 1959).

Matorral degradado: *Cistus ladanifer* con especie acompañante de *Erica australis*, asociación *Cisto ladaniferi-Ericetum australis* (P. Silva et Rozaira, 1964).

Matorral más degradado: *Erica umbellata* como especie principal y le acompañan *Halimium ocymoides*, *Calluna vulgaris* y *Lavandula luisieri*, asociación *Halimio ocymoidis-Ericetum umbellatae* (Rivas Goday, 1964).

Pastizales: aparecen las especies *Agrostis castellana*, *Festuca ampla* y *Airopsis tenella*.

Fauna.

Respecto a la fauna, es de destacar el valor cinegético del lugar donde perdices, conejos, liebres, etc, componen la fauna principal. Especialmente importante es la comunidad de aves forestales, como milano real y cigüeña negra.

Paisaje.

Toda la zona se caracteriza por ser uno de los sistemas adeshados más importantes y típicos de Extremadura. Hay que destacar también, las pequeñas parcelas dedicadas a cultivos cerealistas y a pequeñas huertas y olivares.

El cauce más cercano es el Arroyo Cofrentes localizado a 1.200,00 m dirección norte. El resto, son líneas discontinuas de agua y de cauce nulo los meses de estío.

B) Informes solicitados.

Dentro del procedimiento de impacto ambiental se han recabado los siguientes informes, con indicación de sus aspectos a destacar:

- Informe auxiliar del Agente del Medio Natural de la zona, en el que expone los valores naturales presentes en la zona de actuación.



- Informe de Afección a la Red Natura 2000 del Servicio de Conservación de la Naturaleza y Áreas Protegidas de fecha 13 de febrero de 2019, de acuerdo a lo establecido en el artículo 56 quater de la Ley 8/1998, de 26 de junio, de Conservación de la Naturaleza y Espacios Naturales de Extremadura, modificada por la Ley 9/2006, de 23 de diciembre, en el que se informa favorablemente la actividad solicitada, ya que no es susceptible de afectar de forma apreciable a los lugares incluidos en la Red Natura 2000, siempre que se cumplan las condiciones incluidas en el informe. Estas condiciones se incluyen en el presente informe de impacto ambiental.
 - La actividad solicitada se encuentra incluida dentro del lugar de la Red Natura 2000:
 - Zona de Especial Conservación (ZEC) "Dehesas de Jerez" (ES4310004).
 - Zona de Especial Protección para las Aves (ZEPA) "Dehesas de Jerez" (ES4310004).
 - Los Instrumentos de Gestión de aplicación son:
 - Plan Director de Red Natura 2000 (anexo II del Decreto 110/2015, de 19 de mayo, por el que se regula la Red Ecológica Europea Natura 2000 en Extremadura).
 - Planes de Gestión n.º 9 (anexo V del Decreto 110/2015, de 19 de mayo, por el que se regula la Red Ecológica Europea Natura 2000 en Extremadura) correspondiente a:
 - Según la zonificación establecida en su Plan de Gestión (Anexo V del Decreto 110/2015, de 19 de mayo, por el que se regula la Red Ecológica Europea Natura 2000 en Extremadura)", la actividad se encuentra en:
 - Zona de Uso General (ZUG). En esta zona no incluyen elementos que sean objeto de medidas específicas de conservación.
 - Los valores naturales reconocidos en los Planes de Gestión de los espacios Natura 2000 y/o en la Ley 42/2007, de 13 de diciembre, del Patrimonio Natural y de la Biodiversidad son:
 - Área de campeo y alimentación de comunidad de aves forestales incluidas en el Catálogo Regional de Especies Amenazadas de Extremadura (Decreto 37/2001, de 6 marzo del 2001): milano real y cigüeña negra por posibles molestias en la ocupación de parte de dichas zonas.



- Hábitats naturales de interés comunitarios de Dehesas perennifolias de *Quercus* spp (6310), por ocupación-destrucción de parte del territorio de este hábitat y por posibles transmisiones de organismos patógenos que puedan perjudicar el estado y la desaparición del arbolado que conforma dicho hábitat.
- Área favorable para el lince ibérico; área en las que existe una calidad de hábitat adecuada para la presencia de la especie según el Plan de Recuperación del Lince Ibérico (*Lynx pardinus*) en Extremadura. (Orden de 5 de mayo de 2016 del DOE N.º 90).
- Se considera que el proyecto, con la aplicación de medidas preventivas y correctoras, no es susceptible de causar de forma significativa degradaciones sobre los hábitats ni alteraciones sobre las especies por las que se han declarado los lugares de la Red Natura 2000 objeto del presente informe, y que resulta compatible con los planes de protección vigentes de las especies presentes.
- Se informa favorablemente la actividad solicitada, ya que no es susceptible de afectar de forma apreciable, directa o indirectamente, a los lugares incluidos en la Red Natura 2000, siempre que se cumplan las condiciones recogidas informe, que se incluyen en el condicionado del presente informe de impacto ambiental.
- Informe del Servicio de Prevención y Extinción de Incendios, en el que se indica que la puesta en funcionamiento de hornos de carbón o carboneras tradicionales están sometidas a autorización. Este informe incluye una serie de medidas que han sido tenidas en cuenta para la realización de este informe. Se informa que:
 - La parcela señalada no está afectada por incendio forestal según la cartografía de áreas incendiadas del Servicio de Prevención y Extinción de Incendios.
 - No existe ninguna coordenada de incendio en la base de datos de la Estadística General de Incendios Forestales que estén incluidas en la parcela solicitada.
- La Secretaria General de Población y territorio informa que, Una vez estudiada la documentación presentada, se INFORMA que para la instalación de producción de carbón vegetal en el término municipal de Zahinos y promovido por Carbones y Leñas Cañada Honda, SL, NO AFECTA a ninguna de las Vías Pecuarias clasificadas en ese término municipal.



Se considera que la actividad no causará impactos ambientales críticos y los moderados o severos podrán recuperarse siempre que se cumplan las siguientes medidas protectoras, preventivas, correctoras y complementarias:

3. Medidas en la fase pre-operativa

- Antes de comenzar los trabajos se contactará con el Agente de Medio Natural de la zona, a efectos de asesoramiento para una correcta realización de los mismos. La conclusión de los trabajos se comunicará igualmente al Agente de Medio Natural de la zona, con el fin de comprobar que se han realizado conforme a las condiciones técnicas establecidas.
- En caso de detectar la presencia de alguna especie de fauna o flora silvestre incluida en el Catálogo Regional de Especies Amenazadas de Extremadura (Decreto 37/2001, de 6 de marzo) en la zona de actuación, se deberá comunicar tal circunstancia de forma inmediata al Agente y/o a Técnicos de la Dirección General de Medio Ambiente, con el fin de tomar las medidas necesarias que minimicen los efectos negativos que pudiera tener la actividad sobre los ejemplares de fauna o flora protegida afectados.
- Se procederá previamente al inicio de las obras y los movimientos de tierra que conlleven, a la retirada selectiva del substrato edáfico para su utilización en las labores de restauración definitivas. Los movimientos de tierra serán los mínimos imprescindibles.
- Se adecuarán las instalaciones al entorno rural en que se ubican. En cualquiera de los elementos constructivos se evitará la utilización de colores llamativos y acabados galvanizados o brillantes, manteniendo, en la medida de lo posible una estructura de edificación tradicional. Todas las superficies de actuación quedarán señalizadas en el replanteo, las áreas situadas fuera se considerarán zonas restringidas al paso y movimiento de la maquinaria y a la actividad de la obra.
- Se ocupará el suelo justamente necesario para la ejecución de la obra. No se crearán más caminos o viales de acceso que el indicado en el plano correspondiente.
- Todas las maniobras de mantenimiento de la maquinaria deberán realizarse en instalaciones adecuadas para ello (cambios de aceite, etc.), evitando los posibles vertidos accidentales al medio, así como se controlará las emisiones de gases y contaminantes de los vehículos y maquinaria utilizados en la obra, mediante su correspondiente revisión y la continua puesta a punto.
- No se emplearán herbicidas en las labores de limpieza de la vegetación por el alto riesgo de contaminación de las aguas públicas y el daño a las poblaciones animales silvestres.



- Para evitar niveles de inmisión elevados de partículas en suspensión durante la fase de obras, se procederá al riego sistemático de las superficies que puedan provocar este tipo de contaminación.
- Las construcciones deberán integrarse paisajísticamente mediante el empleo de materiales acordes con el entorno, evitando el uso de materiales reflectantes en cubierta, paramentos exteriores, depósitos galvanizados u otros elementos que por su altura o color resalten.
- Se respetará el arbolado autóctono como encinas y alcornoques y la vegetación natural de las lindes.
- Una vez terminadas las obras se procederá a la limpieza general de las áreas afectadas, retirando las instalaciones temporales, escombros y cualquier tipo de residuo generado por las máquinas, que serán entregados a gestor de residuos autorizado. En caso de producirse un volumen sobrante de tierras, no estará permitido su vertido incontrolado, sino que deberán ser entregadas a gestor autorizado.

4. Medidas en la fase operativa

- Cuando los vientos reinantes dirijan el humo hacia la población o zonas habitadas, no deberá entrar en funcionamiento la instalación o, en caso de que ya se encuentre en funcionamiento, se actuará de manera que se minimice o evite la afección por humos a estas zonas.
- Todas las actividades del proceso productivo serán realizadas sobre solera de hormigón impermeabilizada, a excepción del almacenamiento de la madera.
- Los efluentes que se generan en el desarrollo de esta actividad son los siguientes:
 - Aguas residuales sanitarias procedentes de aseos y vestuarios.
 - Aguas utilizadas para enfriamiento de carbón.
- Las aguas residuales sanitarias serán conducidas a fosa séptica debidamente dimensionada y estanca. La limpieza y gestión del vertido acumulado en la fosa será realizada cuantas veces sea necesario por gestor de residuos autorizado.
- En caso necesario, las aguas procedentes del enfriado del carbón serán canalizadas adecuadamente y conducidas a una fosa estanca de almacenamiento de capacidad adecuada para garantizar el cumplimiento de su función hasta la recogida de las mismas por gestor de residuos autorizado.

- Las instalaciones se diseñarán, equiparán, construirán y explotarán de modo que eviten emisiones a la atmósfera que provoquen una contaminación atmosférica significativa a nivel del suelo. En particular, los gases de escape serán liberados de modo controlado y por medio de chimeneas que irán asociadas a cada uno de los focos de emisión. La altura de las chimeneas, así como los orificios para la toma de muestras y plataformas de acceso se determinarán de acuerdo a la Orden del 18 de octubre de 1976, sobre la Prevención y Corrección Industrial de la Atmósfera.
- Se han identificado como principales focos de emisión los siguientes:
 - Foco 1: Chimenea asociada a horno de carbón vegetal de 176,00 m³ de volumen y 1,03 MW de potencia térmica nominal. Este foco de emisión se encuentra incluido en el grupo C, código 03 01 06 03 del catálogo de Actividades Potencialmente Contaminadoras de la Atmósfera que se recoge en el Anexo del Real Decreto 100/2011, de 28 de enero, por el que se actualiza el catálogo de actividades potencialmente contaminadoras de la atmósfera y se establecen las disposiciones básicas para su aplicación.
 - Foco 2: Chimenea asociada a horno de carbón vegetal de 176,00 m³ de volumen y 1,03 MW de potencia térmica nominal. Este foco de emisión se encuentra incluido en el grupo C, código 03 01 06 03 del catálogo de Actividades Potencialmente Contaminadoras de la Atmósfera que se recoge en el Anexo del Real Decreto 100/2011, de 28 de enero, por el que se actualiza el catálogo de actividades potencialmente contaminadoras de la atmósfera y se establecen las disposiciones básicas para su aplicación.
 - Foco 3: Chimenea asociada a horno de carbón vegetal de 176,00 m³ de volumen y 1,03 MW de potencia térmica nominal. Este foco de emisión se encuentra incluido en el grupo C, código 03 01 06 03 del catálogo de Actividades Potencialmente Contaminadoras de la Atmósfera que se recoge en el Anexo del Real Decreto 100/2011, de 28 de enero, por el que se actualiza el catálogo de actividades potencialmente contaminadoras de la atmósfera y se establecen las disposiciones básicas para su aplicación.
 - Foco 4: Chimenea asociada a horno de carbón vegetal de 176,00 m³ de volumen y 1,03 MW de potencia térmica nominal. Este foco de emisión se encuentra incluido en el grupo C, código 03 01 06 03 del catálogo de Actividades Potencialmente Contaminadoras de la Atmósfera que se recoge en el Anexo del Real Decreto 100/2011, de 28 de enero, por el que se actualiza el catálogo de actividades potencialmente contaminadoras de la atmósfera y se establecen las disposiciones básicas para su aplicación.
 - Foco 5: Chimenea asociada a horno de carbón vegetal de 176,00 m³ de volumen y 1,03 MW de potencia térmica nominal. Este foco de emisión se encuentra incluido en el grupo C, código 03 01 06 03 del catálogo de Actividades Potencialmente Contami-



nadoras de la Atmósfera que se recoge en el Anexo del Real Decreto 100/2011, de 28 de enero, por el que se actualiza el catálogo de actividades potencialmente contaminadoras de la atmósfera y se establecen las disposiciones básicas para su aplicación.

- Foco 6: Chimenea asociada a horno de carbón vegetal de 176,00 m³ de volumen y 1,03 MW de potencia térmica nominal. Este foco de emisión se encuentra incluido en el grupo C, código 03 01 06 03 del catálogo de Actividades Potencialmente Contaminadoras de la Atmósfera que se recoge en el Anexo del Real Decreto 100/2011, de 28 de enero, por el que se actualiza el catálogo de actividades potencialmente contaminadoras de la atmósfera y se establecen las disposiciones básicas para su aplicación.
 - Foco 7: Chimenea asociada a horno de carbón vegetal de 176,00 m³ de volumen y 1,03 MW de potencia térmica nominal. Este foco de emisión se encuentra incluido en el grupo C, código 03 01 06 03 del catálogo de Actividades Potencialmente Contaminadoras de la Atmósfera que se recoge en el Anexo del Real Decreto 100/2011, de 28 de enero, por el que se actualiza el catálogo de actividades potencialmente contaminadoras de la atmósfera y se establecen las disposiciones básicas para su aplicación.
 - Foco 8: Chimenea asociada a horno de carbón vegetal de 176,00 m³ de volumen y 1,03 MW de potencia térmica nominal. Este foco de emisión se encuentra incluido en el grupo C, código 03 01 06 03 del catálogo de Actividades Potencialmente Contaminadoras de la Atmósfera que se recoge en el Anexo del Real Decreto 100/2011, de 28 de enero, por el que se actualiza el catálogo de actividades potencialmente contaminadoras de la atmósfera y se establecen las disposiciones básicas para su aplicación.
 - Foco 9: Chimenea asociada a horno de carbón vegetal de 176,00 m³ de volumen y 1,03 MW de potencia térmica nominal. Este foco de emisión se encuentra incluido en el grupo C, código 03 01 06 03 del catálogo de Actividades Potencialmente Contaminadoras de la Atmósfera que se recoge en el Anexo del Real Decreto 100/2011, de 28 de enero, por el que se actualiza el catálogo de actividades potencialmente contaminadoras de la atmósfera y se establecen las disposiciones básicas para su aplicación.
 - Foco 10: Chimenea asociada a horno de carbón vegetal de 176,00 m³ de volumen y 1,03 MW de potencia térmica nominal. Este foco de emisión se encuentra incluido en el grupo C, código 03 01 06 03 del catálogo de Actividades Potencialmente Contaminadoras de la Atmósfera que se recoge en el Anexo del Real Decreto 100/2011, de 28 de enero, por el que se actualiza el catálogo de actividades potencialmente contaminadoras de la atmósfera y se establecen las disposiciones básicas para su aplicación.
- La actividad se encuentra incluida en el Grupo C según la actualización del catálogo de Actividades Potencialmente Contaminadoras de la Atmósfera que se recoge en el Real Decreto 1042/2017, de 22 de diciembre, sobre la limitación de las emisiones a la



atmósfera de determinados agentes contaminantes procedentes de las instalaciones de combustión medianas y por el que se actualiza el anexo IV de la Ley 34/2007. Por tanto, tal y como establece el artículo 13 de la Ley 34/2007, de 15 de noviembre, de calidad de aire y protección de la atmósfera, deberá someterse a notificación de emisiones (trámite que se incluirá en la autorización ambiental unificada del complejo industrial).

- El incremento de la contaminación de la atmósfera derivado del funcionamiento de la instalación no supondrá que se sobrepasen los objetivos de calidad del aire establecidos en el Real Decreto 102/2011, de 28 de enero, relativo a la mejora de la calidad del aire.
- Para evitar elevados niveles de emisión de partículas, se procederá al riego sistemático de las superficies donde se lleve a cabo el manejo de la materia prima o del producto terminado mediante maquinaria.
- El almacenamiento de todo el carbón vegetal y la carbonilla obtenido en el interior de nave sobre superficie impermeable.
- Se deberán tomar las medidas necesarias para evitar la aparición y propagación de posibles incendios, adoptando las medidas establecidas en el Decreto 260/2014, de 2 de diciembre, por el que se regula la Prevención de los Incendios Forestales en la Comunidad Autónoma de Extremadura (Plan PREIFEX) y sus modificaciones y en el Plan INFO-EX. Además, la puesta en funcionamiento de la instalación de hornos de carbón, deberá contar con la autorización pertinente del Servicio de Prevención y Extinción de Incendios de la Consejería de Agricultura, Desarrollo Rural, Población y Territorio.
- Todas las maniobras de mantenimiento de la maquinaria se realizarán en instalaciones autorizadas para ello, independientes a la actuación propuesta.
- Los residuos generados en el desarrollo de la actividad deberán ser gestionados conforme a lo establecido en la Ley 22/2011, de 28 de julio, de residuos y suelos contaminados.
- Se deberán cumplir las prescripciones de calidad acústica establecidas en el Real Decreto 1367/2007, de 19 de octubre, por el que se desarrolla la Ley 37/2003, de 17 de noviembre, del Ruido, en lo referente a zonificación acústica, objetivos de calidad y emisiones acústicas y en el Decreto 19/1997, de 4 de febrero, de Reglamentación de Ruidos y Vibraciones.
- Se deberá evitar la contaminación lumínica nocturna por farolas o focos. En caso de iluminación exterior se usará preferentemente iluminación en puntos bajos, dirigidos hacia el suelo (apantallado), utilizando luminarias con longitud de onda dentro del rango de la luz cálida. Se ajustarán los niveles de iluminación a las necesidades reales de luz.

- Para evitar la propagación de “la seca” a las “Dehesas de Jerez” y su entorno, no se deberá realizar acopio alguno en las parcelas mencionadas con material infestado, para lo cual se deberá realizar una trazabilidad y llevar un libro de registro de la materia prima que se transforma, donde conste la procedencia exacta de la madera (polígono, parcela, recinto, coordenadas, etc.), el peso, volumen y especie a la que pertenece el material, descartando cualquier partida que pudiera proceder de zonas infectadas por *Phytophthora*.
- Para minimizar la visibilidad que, desde las distintas vías de circulación próximas a las instalaciones, se instalara una pantalla vegetal que reduzca el impacto visual de la instalación. Para que la pantalla pueda cumplir satisfactoriamente su función deberá tener la suficiente densidad. Esta pantalla vegetal deberá instalarse desde el comienzo de la actividad y estará compuesta por especies autóctonas de rápido crecimiento. Los ejemplares se plantarán con un marco suficientemente denso y presentarán un porte original que permita que la pantalla vegetal alcance rápidamente las dimensiones adecuadas. Se aplicarán los cuidados necesarios (riegos, abonados, laboreo, etc.) y se realizarán cuantos trabajos adicionales convengan (reposición de marras, apostados, podas, etc.) para asegurar la funcionalidad de la pantalla vegetal. Las plantaciones se deberán mantener durante todo el periodo de explotación de las instalaciones y se realizarán las reposiciones de marras con el fin de mantener esta pantalla vegetal.
- Para todas las medidas en fase operativa relativas a emisiones a la atmósfera, residuos, vertidos, contaminación lumínica y contaminación acústica, se atenderá a lo establecido en el condicionado de la autorización ambiental unificada.

5. Plan de restauración.

- En caso de no finalizar las obras, se procederá al derribo de las mismas con la maquinaria adecuada, y a dejar el terreno en las condiciones en las que estaba anteriormente.
- Si una vez finalizada la actividad, se pretendiera el uso de las instalaciones para otra distinta, deberán adecuarse las instalaciones y contar con todas las autorizaciones exigidas para el nuevo aprovechamiento.
- En todo caso, al finalizar las actividades se deberá dejar el terreno en su estado original, demoliendo adecuadamente las instalaciones, y retirando todos los escombros a vertedero autorizado.
- La superficie agrícola afectada por la actividad, deberá mejorarse mediante las técnicas agronómicas adecuadas, de manera que se recupere su aptitud agrícola.



6. Propuesta de reforestación.

- La reforestación deberá ir enfocada a la integración paisajística de las construcciones, preservando los valores naturales del terreno y el entorno.
- Se creará una pantalla vegetal perimetralmente a la instalación, mejorando así el grado de integración paisajística. Se utilizarán para ello arbustos autóctonos (retama, adelfa, charneca, romero, coscoja) y árboles autóctonos (fresnos, álamos, almeces, madroños, encinas, etc.). Las especies se dispondrán irregularmente para asemejarse a una plantación espontánea.
- Se llevará acabo la forestación con arbolado autóctono (encinas y alcornoques) de al menos la mitad de la parcela mínima que establecen las Normas Subsidiarias de Planeamiento Municipal de Zahínos.
- El plan de reforestación finalizará cuando quede asegurado el éxito de la plantación.
- Las plantaciones se deberán mantener durante todo el periodo de explotación de la instalación.

7. Medidas complementarias.

- Se desarrollará la actividad cumpliendo todas las condiciones de garantía, seguridad y sanitarias impuestas por las disposiciones vigentes.
- Si fuera necesario el cerramiento de la instalación, se estará a lo dispuesto en el Decreto 226/2013, de 3 de diciembre, por el que se regulan las condiciones para la instalación, modificación y reposición de los cerramientos cinagéticos y no cinagéticos en la comunidad autónoma de Extremadura.
- Respecto a la ubicación y construcción se atenderá a lo establecido en la Normativa Urbanística y en la autorización ambiental, correspondiendo a los Ayuntamientos y la Consejería para la Transición Ecológica y Sostenibilidad, las competencias en estas materias.
- Cualquier modificación del proyecto será comunicada a la Dirección General de Sostenibilidad, de acuerdo al artículo 89 de la Ley 16/2015, de 23 de abril, de protección ambiental de la Comunidad Autónoma de Extremadura.
- Serán de aplicación todas las medidas correctoras propuestas en este condicionado ambiental y las incluidas en el estudio de impacto ambiental, mientras no sean contradictorias con las primeras.



- Para las actuaciones en zona de policía, para las captaciones de agua y/o para el vertido de aguas residuales, se deberá contar con la correspondiente autorización administrativa de la Confederación Hidrográfica del Guadiana conforme a las disposiciones vigentes.
- Las afecciones, si las hubiera, sobre dominio público hidráulico, vías pecuarias, montes de utilidad pública, caminos públicos u otras infraestructuras y servidumbres existentes deberán contar con los permisos de ocupación y autorizaciones pertinentes, garantizándose su adecuado funcionamiento y estado durante toda la duración de la actividad. Se deberá mantener una distancia de seguridad suficiente con los cauces, los caminos y las infraestructuras existentes.
- Como medida preventiva frente a la protección del patrimonio arqueológico no detectado, si durante la ejecución del proyecto se hallasen restos u objetos con valor arqueológico y/o etnológico, el promotor y/o la dirección facultativa paralizarán inmediatamente los trabajos, tomarán las medidas adecuadas para la protección de los restos y comunicarán su descubrimiento en el plazo de cuarenta y ocho horas a la Dirección General de Bibliotecas y Patrimonio Cultural, conforme a lo establecido en el artículo 54 de la Ley 2/99, de Patrimonio Histórico y Cultural de Extremadura.

Este Informe de Impacto Ambiental perderá su vigencia y cesará en la producción de los efectos que le son propios si, una vez notificado, no se hubiera procedido a la autorización del proyecto en el plazo máximo de cinco años.

El presente informe, se emite sólo a efectos ambientales y en virtud de la legislación específica vigente, sin perjuicio del cumplimiento de los demás requisitos o autorizaciones legales o reglamentariamente exigidas que, en todo caso, habrán de cumplirse.

Su condicionado podrá ser objeto de revisión y actualización por parte del órgano ambiental cuando:

- Se produzca la entrada en vigor de nueva normativa que incida sustancialmente en el cumplimiento de las condiciones establecidas en el mismo.
- Cuando durante el seguimiento del cumplimiento del mismo se detecte que las medidas preventivas, correctoras o compensatorias son insuficientes, innecesarias o ineficaces.

El Informe de Impacto Ambiental no será objeto de recurso alguno, sin perjuicio de los que, en su caso, procedan en vía administrativa o judicial frente al acto, en su caso, de autorización del proyecto.

El Director General de Sostenibilidad,
JESÚS MORENO PÉREZ

ANEXO III

PLANOS



Figura 1. Plano en planta de las instalaciones.

SOLERA DE ENFRIADO DEL CARBÓN DE
20,00 m X 20,00 m

Figura 3 Plano de red de recogida de aguas y horno.

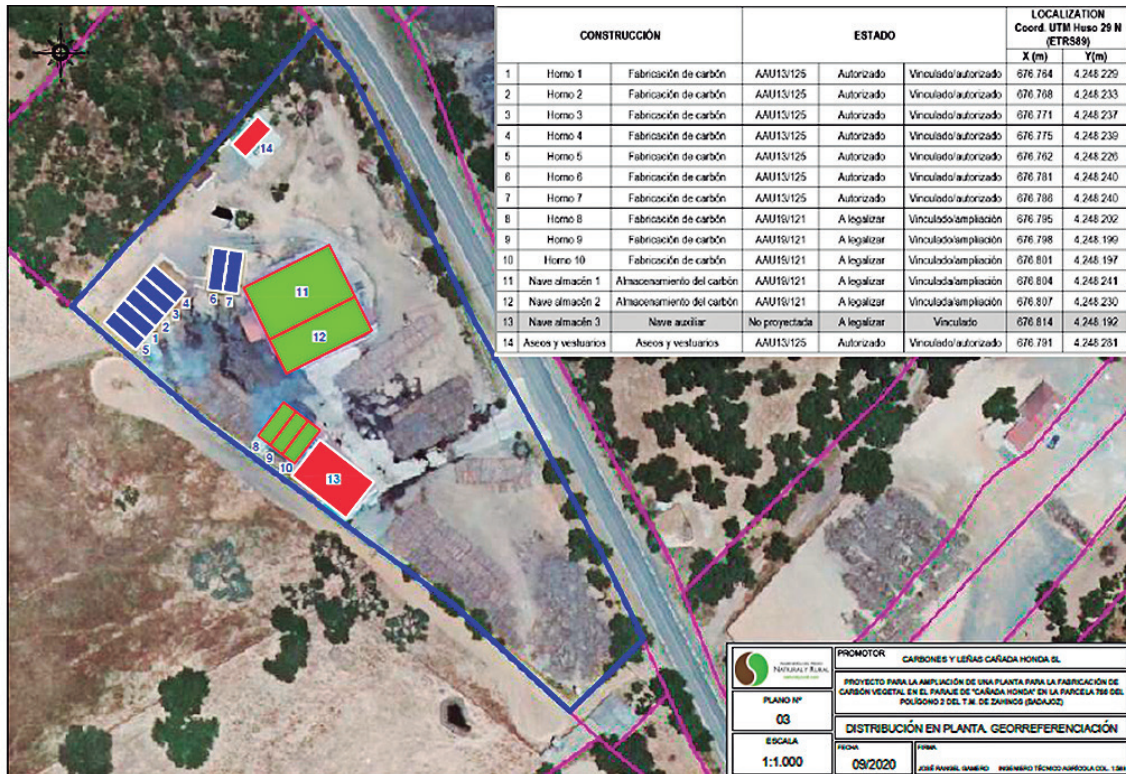

RESOLUCIÓN de 4 de agosto de 2021, de la Dirección General de Sostenibilidad, por la que se otorga autorización ambiental unificada al proyecto de planta de fabricación de briquetas a partir de carbonilla, cuyo promotor es Hermanos Vega Sequedo, SL, en el término municipal de Zahínos. (2021062577)

ANTECEDENTES DE HECHO:

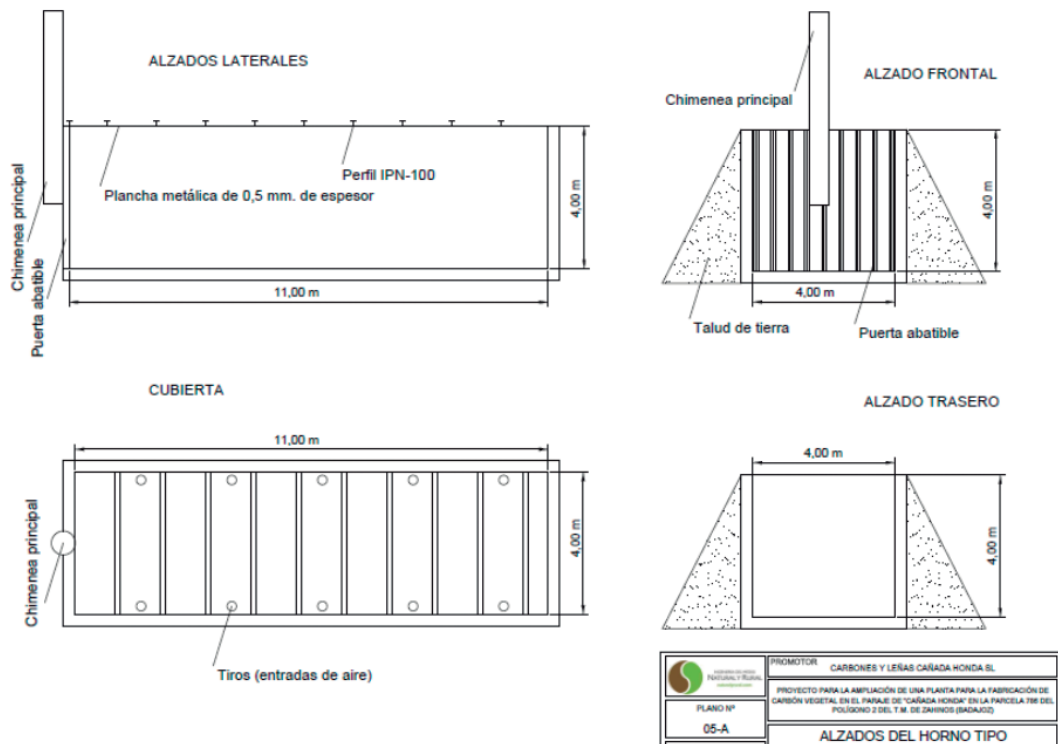
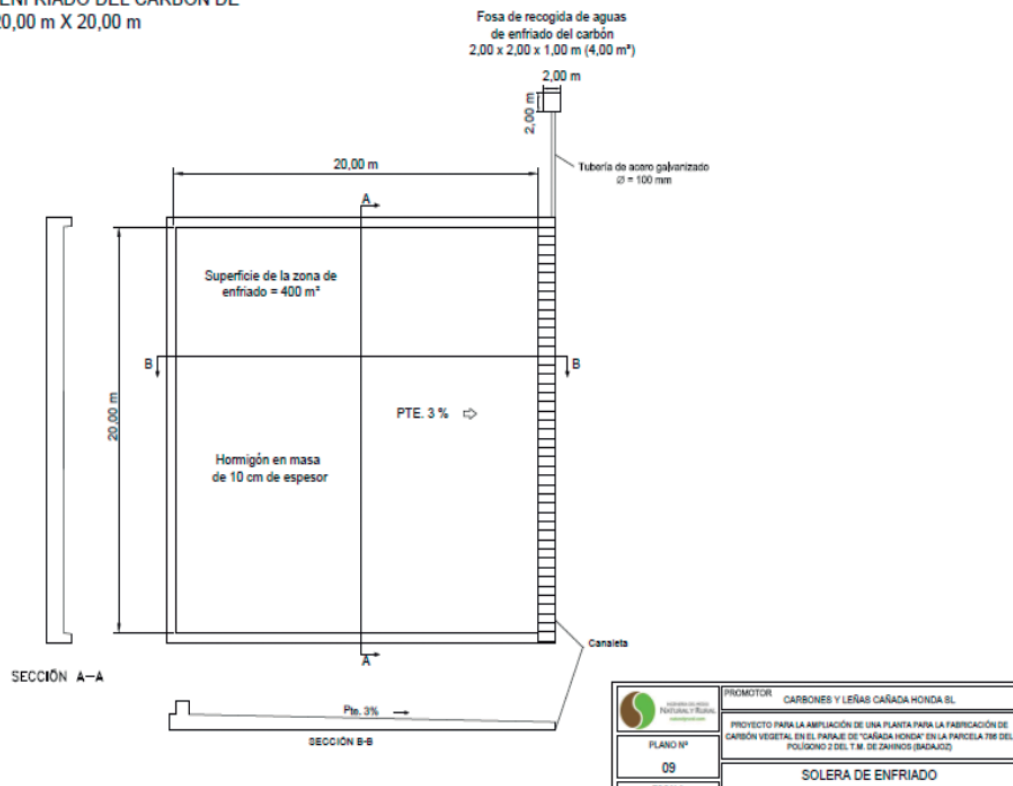
Primero. Con fecha 4 de noviembre de 2020 tiene entrada, en el Registro Único de la Junta de Extremadura, la solicitud de Autorización Ambiental Unificada, de la instalación de producción de briquetas a partir de carbonilla cuyo titular es Hermanos Vega Sequedo SL en el término municipal de Zahinos con CIF B06692388.

Segundo. Esta actividad está incluida en el ámbito de aplicación de la Ley 16/2015, de 23 de abril, de protección ambiental de la Comunidad Autónoma de Extremadura, en particular en la categoría 4.1 del anexo II, relativa a "Instalaciones para la fabricación de combustibles sólidos, líquidos o gaseosos, no incluidas en el Anexo I".

Tercero. La actividad se ubica en el paraje "Cañada Honda" y "Las Lindes", polígono 1, parcelas 9, 10 y 11, Zahínos (Badajoz). Las coordenadas UTM de la planta son X = 676841.50 m, Y = 4248354.90 m (huso 29, ETRS89).

Cuarto. El órgano ambiental publica Anuncio de fecha 1 de marzo de 2021 en su sede electrónica, poniendo a disposición del público, durante un plazo de 10 días, la información relativa al procedimiento de solicitud de autorización ambiental unificada, de conformidad con lo dispuesto en el artículo 16.5 de la Ley 16/2015, de 23 de abril, de protección ambiental de la Comunidad Autónoma de Extremadura. Dentro de este periodo no se han recibido alegaciones.

Quinto. Con fecha de registro de salida 5 de marzo de 2021 desde la Dirección General de Sostenibilidad se promueve la participación real y efectiva de las personas interesadas, en todo caso, de los vecinos inmediatos al emplazamiento de la instalación.

Sexto. Conforme al procedimiento establecido en la Ley 16/2015, de 23 de abril, de protección ambiental de la Comunidad Autónoma de Extremadura, se le solicita al Ayuntamiento de Zahínos, mediante escrito con fecha en el registro único de salida de la Junta de Extremadura de 26 de marzo de 2021, informe técnico sobre todas las competencias municipales. Al respecto, se ha recibido informe técnico del citado Ayuntamiento con fecha de registro 25 de mayo de 2021.

Séptimo. La instalación de fabricación de briquetas a partir de carbonilla promovido por Hermanos Vega Sequedo, ubicada en el paraje "Cañada Honda" y "Las Lindes", polígono 1,



parcelas 9, 10 y 11, Zahínos (Badajoz) cuenta con informe de impacto ambiental con número de expediente IA21/0150 de fecha 14 de julio de 2021 el cual se adjunta en el anexo II de la presente resolución.

Octavo. Para dar cumplimiento al artículo 16.8 de la Ley 16/2015, al artículo 26 del Reglamento de autorizaciones y comunicación ambiental de la Comunidad Autónoma de Extremadura y al artículo 82 de la Ley 39/2015, de 1 de octubre, del Procedimiento Administrativo Común de las Administraciones Públicas, la Consejería para la Transición Ecológica y Sostenibilidad se dirigió mediante escritos de fecha 15 de julio de 2021 a los interesados en este procedimiento administrativo con objeto de proceder al trámite de audiencia. Dentro de este trámite no se han recibido alegaciones.

Noveno. A los anteriores Antecedentes de Hecho le son de aplicación los siguientes,

FUNDAMENTOS DE DERECHO:

Primero. Es órgano competente para el dictado de la resolución que ponga fin al procedimiento de Autorización Ambiental Unificada la Dirección General de Sostenibilidad de la Consejería para la Transición Ecológica y Sostenibilidad en virtud de lo dispuesto en el artículo 15 de la Ley 16/2015, de 23 de abril, de protección ambiental de la Comunidad Autónoma de Extremadura y en el artículo 4.1 e) del Decreto 170/2019, de 29 de octubre, por el que se establece la estructura orgánica de la Consejería para la Transición Ecológica y Sostenibilidad, modificado por el Decreto 20/2021 de 31 de marzo.

Segundo. Esta actividad está incluida en el ámbito de aplicación de la Ley 16/2015, de 23 de junio, de prevención y calidad ambiental de la Comunidad Autónoma de Extremadura, en particular en la categoría 4.1 del anexo II, relativa a "Instalaciones para la fabricación de combustibles sólidos, líquidos o gaseosos, no incluidas en el Anexo I", por lo tanto, debe contar con AAU para ejercer la actividad.

Tercero. Conforme a lo establecido en el artículo 14.2 de la Ley 16/2015 y en el artículo 2 del Reglamento de autorizaciones y comunicación ambiental de la Comunidad Autónoma de Extremadura, se somete a autorización ambiental unificada la construcción, montaje, explotación, traslado o modificación sustancial de las instalaciones en las que se desarrolle alguna de las actividades que se incluyen en el anexo II del citado Reglamento.

Cuarto. En virtud de lo expuesto, atendiendo a los Antecedentes de Hecho y de acuerdo con los Fundamentos Jurídicos expuestos, la Dirección General de Sostenibilidad,

**RESUELVE:**

Otorgar la Autorización Ambiental Unificada a Hermanos Vega Sequedo, SL, para el proyecto de instalación de fabricación de briquetas a partir de carbonilla, a ubicar en el término municipal de Zahínos (Badajoz), a los efectos recogidos en la Ley 16/2015, de 23 de abril, de protección ambiental de la Comunidad Autónoma de Extremadura y en el Reglamento de autorizaciones y comunicación ambiental de la Comunidad Autónoma de Extremadura, aprobado por el Decreto 81/2011, de 20 de mayo, señalando que, en cualquier fase del proyecto, se deberá cumplir el condicionado fijado a continuación y el recogido en la documentación técnica entregada, excepto en lo que ésta contradiga a la presente autorización, sin perjuicio de las prescripciones de cuanta normativa sea de aplicación a la actividad en cada momento.

El n.º de expediente del complejo industrial es el AAU20/140.

- a) Medidas relativas a la prevención, minimización, almacenamiento, gestión y control de los residuos generados en la actividad

1. Los residuos no peligrosos que se generarán por la actividad de la instalación industrial son los siguientes:

RESIDUO	ORIGEN	CÓDIGO LER ⁽¹⁾	CANTIDAD ESTIMADA AÑO
Residuos de envases	Envases	15 01 ⁽²⁾	500 kg
Lodos de fosas sépticas	Aguas residuales sanitarias	20 03 04	1.920 m ³ /año
Papel y cartón	Oficinas y desembalaje	20 01 01	-
Lodos de aguas industriales	Lodos de la balsa de agua de enfriado	19 08 14	-

⁽¹⁾ LER: Lista Europea de Residuos publicada por la Decisión de la Comisión 2014/955/UE de 18 de diciembre de 2014.

⁽²⁾ Se incluyen los distintos códigos LER de envases, a excepción de los correspondientes a residuos peligrosos. Principalmente, envases textiles.

2. La generación de cualquier otro residuo no mencionado anteriormente, deberá ser comunicada a la Dirección General de Sostenibilidad (DGS), con objeto de evaluarse la gestión más adecuada que deberá llevar a cabo el titular de la instalación industrial.



3. En todo caso, el titular de la instalación deberá cumplir con las obligaciones de gestión de residuos correspondientes a los productores de residuos establecidas en la normativa de aplicación en cada momento, en particular, actualmente, en el artículo 17 de la Ley 22/2011, de 28 de julio, de residuos y suelos contaminados.
4. Los residuos producidos deberán almacenarse en condiciones adecuadas de higiene y seguridad. La duración del almacenamiento de residuos no peligrosos será inferior a dos años cuando se destinen a valorización y a un año cuando se destinen a eliminación.
5. Los restos de carbonilla se reutilizarán en procesos posteriores.

b) Medidas relativas a la prevención, minimización y control de las emisiones contaminantes a la atmósfera.

1. Las instalaciones cuyo funcionamiento dé lugar a emisiones contaminantes a la atmósfera habrán de presentar un diseño, equipamiento, construcción y explotación que eviten una contaminación atmosférica significativa a nivel del suelo. En particular, los gases de escape serán liberados de modo controlado y de acuerdo con lo establecido en la autorización ambiental unificada por medio de chimeneas que irán asociadas a cada uno de los focos de emisión.
2. El complejo industrial consta de 16 focos de emisión de contaminantes a la atmósfera, que se detallan en la siguiente tabla.

Foco de emisión		Clasificación R.D.100/2011, de 28 de enero						Combustible o producto asociado	Proceso asociado
N.º	Denominación	Grupo	Código	S	NS	C	D		
1	Caldera (p.t.n. 0,3489MW) secadero	C	03 03 26 36	X		X		Biomasa	Producción de gases calientes para el secadero (los humos se emiten tras pasar por el secadero de briquetas) Producción de vapor de agua para la mezcladora de la briquetadora
2	Almacenamiento de carbonilla	C	04 06 17 52	X			X	Carbonilla	Almacenamiento de carbonilla
3	Tolva de vaciado de carbonilla	C	04 06 17 52	X			X	Carbonilla	Vaciado de la carbonilla para la elaboración de briquetas



Foco de emisión		Clasificación R.D.100/2011, de 28 de enero						Combustible o producto asociado	Proceso asociado
N.º	Denominación	Grupo	Código	S	NS	C	D		
4	Molino de carbonilla	C	04 06 17 52	X			X	Carbonilla	Reducción y homogenización del tamaño de la carbonilla.
5	Tolva de carbonilla molida	C	04 06 17 52	X			X	Carbonilla	Alimentación con carbonilla al proceso de briquetado.
6	Mezcladora de harina	C	04 06 17 52	X			X	Carbonilla y harina	Mezclado
7	Mezcladora de vapor de agua	C	04 06 17 52	X			X	Carbonilla, harina y vapor de agua	Mezclado
8	Briquetadora/compactadora	C	04 06 17 52	X			X	Carbonilla molida y mezclada	Compactación
9	Descarga de briquetas	C	04 06 17 52	X			X	Briquetas	Descarga de briquetas para posterior vaciado en tolvas
10	Tolva de vaciado de briquetas	C	04 06 17 52	X			X	Briquetas	Salida de briquetas del briquetadora
11	Tolva de vaciado de briquetas	C	04 06 17 52	X			X	Briquetas de madera	Salida de briquetas del briquetadora
12	Tolva de vaciado de briquetas	C	04 06 17 52	X			X	Briquetas de madera	Salida de briquetas del briquetadora
13	Almacenamiento de briquetas a granel	C	04 06 17 52	X			X	Briquetas de carbón	Almacenamiento a la espera de envasado
14	Envasadora de briquetas	C	04 06 17 52	X			X	Briquetas de carbón	Envasado
15	Envasadora de briquetas	C	04 06 17 52	X			X	Briquetas de carbón	Envasado
16	Envasadora de briquetas	C	04 06 17 52	X			X	Briquetas de carbón	Envasado

S: Sistemático NS: No Sistemático C: Confinado D: Difuso



3. De conformidad con el Real Decreto 1042/2017, de 22 de diciembre por el que se actualiza el catálogo de actividades potencialmente contaminadoras de la atmosfera del Real Decreto 100/2011, de 28 de enero, la clasificación global de la instalación es la siguiente:

Clasificación R.D.100/2011, de 28 de enero	Grupo	Código
Instalación global (p.t.n. 0,3489 MW)	C	03 03 26 36

4. Las emisiones canalizadas del foco 1 se corresponden con los gases de combustión de biomasa sólida (madera...) procedentes de la caldera de 0,3489 MW de potencia térmica para producir el calor necesario para la producción de vapor de agua para el proceso y para el funcionamiento del secadero. Los humos de caldera se emitirán a la atmósfera a través de una chimenea tras pasar por el secadero de briquetas, en el cual se producirá contacto directo entre estos humos, aire precalentado y las briquetas.

La altura de la chimenea, así como los orificios para la toma de muestras y plataformas de acceso cumplirán la Orden de 18 de octubre de 1976, sobre la prevención y corrección de la contaminación industrial de la atmósfera.

Para este foco, en atención al proceso asociado, se establecen valores límite de emisión (VLE) para los siguientes contaminantes al aire:

CONTAMINANTE	VLE
Partículas totales.	150 mg/Nm ³
Óxidos de nitrógeno, NOX (expresados como dióxido de nitrógeno, NO ₂).	615 mg/Nm ³
Dióxido de azufre, SO ₂ .	300 mg/Nm ³
Monóxido de carbono, CO.	625 mg/Nm ³

En su caso, el titular deberá instalar los sistemas de depuración de los humos precisos para cumplir estos valores límite de emisión, como, por ejemplo, ciclones o filtros.



Estos valores límite de emisión serán valores medios, medidos siguiendo las prescripciones establecidas en el apartado -h-. Además, están expresados en unidades de masa de contaminante emitidas por unidad de volumen total de gas residual liberado expresado en metros cúbicos medidos en condiciones normales de presión y temperatura (101,3 kPa y 273 K), previa corrección del contenido en vapor de agua.

Según proyecto, la altura de la chimenea del foco 1, según la Orden de 18 de octubre de 1976, es de 8,00 m. La ubicación de la chimenea deberá ser tal que las naves u otros obstáculos cercanos no dificulten la dispersión de la emisión.

No se permite el empleo como combustible de madera tratada. Por ejemplo, madera tratada mediante productos químicos para prolongar su vida útil y atrasar su putrefacción.

Durante el funcionamiento de este foco, los gases residuales deberán expulsarse por la chimenea. No pudiendo producirse emisión de gases residuales de forma difusa o través de otros conductos distintos a la chimenea.

5. Los focos 2 al 16, ambos incluidos, emitirán emisiones difusas de partículas en suspensión debido al almacenamiento, manipulación, mezclado o envasado de carbonilla, harina, briquetas o carbón vegetal. Respecto al proceso de producción de briquetas, a priori, las emisiones serán menores a medida que se avanza en el proceso de briquetado. Todo el proceso de formación de briquetas se llevará a cabo en el interior de nave. En caso de contar con ventilación forzada, deberán disponerse filtros en las salidas de aire.
6. Según proyecto presentado, los equipos de molienda, el secadero-refrigerador, las tolvas de vaciado tanto de carbonilla como de briquetas, las cintas transportadoras y las mezcladoras de carbonilla y harina, son todos cerrados y herméticos.
7. Los almacenamientos de carbonilla, briquetas se realizarán en el interior de naves para reducir la formación de polvo. No obstante, cuando, por falta de espacio, deban realizarse a la intemperie se tomarán las siguientes medidas correctoras:
 - a) Suelo hormigonado en patios de almacenaje y en los viales de los vehículos.
 - b) Cubrición con lonas de plástico resistente. Suelo impermeabilizado para el almacenamiento de carbonilla y briquetas.
 - c) Riego sistemático de toda la zona mediante tractor agrícola o medida de similar eficacia para minimizar la acumulación de partículas en suspensión en aire ambiente.

A fin de reducir las emisiones difusas de partículas durante la carga de la tolva de carbonilla del proceso de briquetado, esta tolva se ubicará en un recinto cerrado y la descarga



de material desde el camión no se llevará a cabo mientras no se haya cerrado el acceso a dicho recinto, el cual, en caso de contar con ventilación forzada, contará con filtros en las salidas de aire del recinto. También sería factible una estructura de similar eficacia, como un cobertizo con cerramientos laterales y telón o lona en el frontal del cobertizo de forma que cubra el acceso en el momento de realizar esta operación.

A fin de reducir las emisiones difusas de partículas en el resto de focos, éstos serán estancos y herméticos (especial atención se prestará a tolvas, molinos y mezcladoras) y contarán con sistemas de extracción de aire dotados con filtros antes de la emisión a la atmósfera.

8. Las transferencias de material en el proceso se realizarán a través de cintas transportadoras cerradas para minimizar las emisiones de partículas en suspensión a la atmósfera.
9. La chimenea será fija. Por lo tanto, ni la chimenea ni tramos de la misma podrán estar dotadas de mecanismos que permitan su desconexión, total o parcial, de la conducción de los gases residuales procedentes de la caldera.
10. La chimenea deberá contar con la siguiente altura mínima:

Focos	Altura mínima de la chimenea desde el suelo por la clasificación del foco, m	Altura mínima de la chimenea desde el suelo, según la Orden de 18/10/1976 y el proyecto presentado, m
1	4	8 m (según proyecto presentado)

En todo caso, las ubicaciones y las alturas de las chimeneas deberán ser tales que las naves u otros obstáculos cercanos no dificulten la dispersión de la emisión.

11. La chimenea deberá contar un tramo recto y de sección de paso constante previo a la expulsión de gases residuales con una longitud de 2,5 veces del diámetro interior en el caso de chimeneas de sección circular o 2,5 veces el diámetro hidráulico equivalente (4 veces la sección de paso entre el perímetro de mojado) en el caso de chimeneas de otra sección.
12. En caso necesario, la chimenea deberá contar un sistema de impulsión de gases y un sistema de aislamiento térmico que aseguren una velocidad de salida y una temperatura de humos, respectivamente, suficientes para la adecuada dispersión de los contaminantes emitidos en la atmósfera. A tal efecto, los valores mínimos a considerar son los considerados en el estudio de dispersión de contaminantes incluidos con la solicitud de autorización ambiental unificada: 2,75 m/s de velocidad de salida de los gases y 61 °C de temperatura de salida de los gases.



13. La chimenea deberá contar con dos puntos de acceso para la medición de los gases residuales diametralmente opuestos y ubicados en la mitad del tramo recto y de sección de paso constante indicado en el párrafo anterior. Estos orificios deberán contar con un diámetro de 10 cm y estarán dotados de tapa. En el caso de chimeneas de diámetro interior inferior a 70 cm, sólo será preciso un punto de medición. Los puntos de medición deberán ser accesibles, bien mediante plataformas fijas o bien mediante estructuras de montaje al efecto.
14. Según informe de dispersión de gases emitido por el técnico del proyecto, de fecha de septiembre de 2020, la instalación de fabricación de briquetas cumple con lo establecido en la legislación en materia de la calidad del aire.

No obstante, en función de la experiencia recabada sobre la afección a la atmósfera y a la salud de las personas, podrá modificarse de oficio la autorización para modificar valores límite de emisión y/o medidas técnicas complementarias o sustitutorias.

c) Medidas relativas a la prevención, minimización y control de las emisiones contaminantes al dominio público hidráulico.

1. La instalación industrial deberá contar con una red de saneamiento para las aguas residuales sanitarias procedentes de los aseos y vestuarios y otra para las aguas residuales de la zona de almacenamiento de carbonilla y de la limpieza de instalaciones. La corriente procedente de las aguas sanitarias se dirigirá a una fosa estanca. La corriente procedente de la zona de almacenamiento de la carbonilla y de la limpieza de las instalaciones se dirigirá a un depósito o balsa impermeabilizada, tras el paso por un sistema de decantación que elimine las partículas de carbonilla en suspensión. Ambas corrientes se almacenen hasta su retirada por parte de una empresa que las gestione de conformidad con la Ley 22/2011, de 28 de julio, de residuos y suelos contaminados.
2. En cuanto a las aguas pluviales se dispondrá de red de saneamiento que constará de canalizaciones y cunetas hormigonadas que serán dirigidas:
 - a) Bien a dominio público hidráulico, en caso de contarse con autorización de Confederación Hidrográfica del Guadiana y en las condiciones y tras el tratamiento que establezca esa autorización de vertido.
 - b) O bien a un depósito o balsa impermeabilizada, tras el paso por un sistema de decantación que elimine las partículas de carbonilla en suspensión. Estas aguas deberían almacenarse hasta su retirada por parte de una empresa que las gestione de conformidad con la Ley 22/2011, de 28 de julio, de residuos y suelos contaminados. Este depósito/balsa debería contar con capacidad suficiente para el almacenamiento de las aguas pluviales generadas por las lluvias, el riego sistemático de los patios y



las aguas residuales de proceso. En su dimensionamiento, deberá tenerse en cuenta la pluviometría, la evapotranspiración del emplazamiento y la frecuencia de retirada del residuo por gestor autorizado.

3. A fin de minimizar la generación de aguas residuales procedentes de la limpieza de equipos e instalaciones, estos se limpiarán en seco y la carbonilla recogida se recirculará al proceso.

d) Medidas relativas a la prevención, minimización y control de las emisiones contaminantes al suelo y a las aguas subterráneas desde la instalación.

1. La carbonilla se almacenará sobre suelo impermeable y dentro de nave, salvo la excepción recogida en el apartado b.7. En este caso se almacenará de manera que quede cubierto por una lona impermeable y sobre suelo impermeable con recogida de vertidos o alternativa de similar eficacia que evite el acceso de las aguas pluviales y el consiguiente arrastre de componentes del mismo al suelo o a las aguas subterráneas.
2. El suelo impermeable donde se almacene la carbonilla deberá poseer pendiente hacia canaleta que recogerá las posibles aguas de esta zona. Estas aguas serán dirigidas a hacia un depósito impermeabilizada de recogida de aguas de enfriado de dimensiones adecuadas para la recogida de las aguas. Las mismas serán recogidas por un gestor autorizado.
3. El almacenamiento de briquetas sin envasar y envasadas, se llevarán a cabo dentro de nave.
4. El suelo de la instalación industrial en el que se realice la producción y el envasado de briquetas tendrá pavimento impermeable a fin de prevenir la contaminación del suelo y de las aguas subterráneas. Estos procesos se llevarán a cabo dentro de nave.
5. Las aguas procedentes de los aseos y vestuarios serán conducidas a una fosa estanca. Estos residuos serán recogidos por gestor autorizado.

e) Medidas relativas a la prevención, minimización y control de las emisiones sonoras desde la instalación.

1. El horario de trabajo será diurno.
2. Las principales fuentes de emisión de ruidos del complejo industrial se indican en la siguiente tabla. En la misma, también se muestran los niveles de emisión de ruidos previstos.

FOCO SONORO	NIVEL DE EMISIÓN, DB(A)
Briquetadora/compactadora	45 dB(A)
Molino de carbonilla hermética	55 dB(A)

FOCO SONORO	NIVEL DE EMISIÓN, DB(A)
Mezcladora de carbonilla y harina hermética (2 ud)	45 dB(A)
Sinfín transportador	71 dB(A)
Tubo de enfriado	71 dB(A)
Paletizadora	40 dB(A)
Envasadoras (3ud)	40 dB(A)
Elevador de cangilones	40 dB(A)
Tolvas de briquetas	65 dB(A)

3. Se deberá cumplir con los niveles de recepción externo establecidos en el Decreto 19/1997, de 4 de febrero, de Reglamentación de Ruidos y Vibraciones.
4. La actividad desarrollada no superará los objetivos de calidad acústica ni los niveles de ruido establecidos como valores límite en el Real Decreto 1367/2007, de 19 de octubre, por el que se desarrolla la Ley 37/2003, de 17 de noviembre, del Ruido, en lo referente a zonificación acústica, objetivos de calidad y emisiones acústicas.

f) Medidas de prevención y reducción de la contaminación lumínica.

Según la información aportada en el proyecto básico y sus anexos no cuenta con ningún tipo de alumbrado exterior.

g) Plan de ejecución y acta de puesta en servicio.

1. En el caso de que el proyecto o actividad no comenzará a ejecutarse o desarrollarse en el plazo de 5 años, a partir de la fecha de otorgamiento de la AAU, la DGS previa audiencia del titular, acordará la caducidad de la AAU, conforme a lo establecido en el artículo 23 de la Ley 16/2015, de 23 de abril.
2. Dentro del plazo establecido en el apartado anterior, y con el objeto de comprobar el cumplimiento del condicionado fijado en la AAU, el titular de la instalación deberá presentar a la Dirección General de Sostenibilidad solicitud de conformidad con el inicio de la actividad y memoria, suscrita por técnico competente, según establece el artículo 34 del Decreto 81/2011, de 20 de mayo.



3. En particular y sin perjuicio de lo que se considere necesario, la memoria referida en el apartado g.2 deberá acompañarse de:

- a) La documentación relativa a la gestión de los residuos.
- b) Los informes de los primeros controles externos de las emisiones a la atmósfera.
- c) Acreditación de la adecuación de las chimeneas a los requisitos establecidos en la autorización.
- d) El informe de medición de ruidos referido en el artículo 26 del Decreto 19/1997, de 4 de febrero, de Reglamentación de Ruidos y Vibraciones.
- e) En su caso, la autorización de vertidos del órgano de cuenca de las aguas residuales y pluviales.
- f) En su caso, la autorización de vertidos del órgano de cuenca o el proyecto de construcción de la balsa que justifique el cumplimiento de las prescripciones establecidas en la autorización respecto a las aguas pluviales y las aguas residuales procedentes del proceso.
- g) La licencia municipal de obras.

4. A fin de realizar las mediciones referidas en el punto anterior, que deberán ser representativas del funcionamiento de la instalación, existe la posibilidad de emplear un periodo de pruebas antes del inicio de la actividad, que deberá cumplir con el artículo 34, punto 3 del Decreto 81/2011.

- h) Vigilancia y seguimiento de las emisiones al medio ambiente y, en su caso, de la calidad del medio ambiente potencialmente afectado.

1. El titular de la AAU dispondrá de un archivo físico o telemático donde se recoja, por orden cronológico, el funcionamiento del horno (n.º de hornadas y fecha de las mismas), la cantidad madera carbonizada y de carbón producido.

Residuos:

2. De conformidad con el artículo 40 de la Ley 22/2011, de 28 de julio, el titular de la instalación industrial dispondrá de un archivo físico o telemático donde se recoja por orden cronológico la cantidad, naturaleza, origen y destino de los residuos producidos; cuando proceda se inscribirá también, el medio de transporte y la frecuencia de recogida. En el Archivo cronológico se incorporará la información contenida en la acreditación documental de las operaciones de producción y gestión de residuos. Se guardará la información archivada durante, al menos, tres años.



Contaminación Atmosférica:

3. Se llevarán a cabo, por parte de organismos de control autorizado (OCA), controles externos de las emisiones de contaminantes atmosféricos desde los focos. La frecuencia y contaminantes a medir será la siguiente:

FOCOS ⁽¹⁾	FRECUENCIA DEL CONTROL EXTERNO	CONTAMINANTES Y PARÁMETROS A CONTROLAR
1	Al menos, cada cinco años	Monóxido de carbono, CO Óxidos de nitrógeno, NOX (expresados como NO ₂) Opacidad, escala Bacharach Dióxido de azufre, SO ₂ Caudal de gases residuales Porcentaje de oxígeno

(1) Según numeración indicada en el apartado b.1

4. Las mediciones se podrán realizar empleando equipos basados en células electroquímicas para los gases de combustión. Dado que, habitualmente, el horno trabaja mediante tiro natural, las mediciones se podrán realizar en condiciones de ausencia de muestreo isocinético. En cada control se realizarán seis mediciones de 10 minutos de duración, separadas entre sí, al menos, por cinco minutos, cuyo promedio se comparará con el valor límite de emisión. En el caso de la opacidad, los tiempos de medición se corresponderán con el tiempo de muestreo de la bomba de opacidad y se precisarán, al menos, tres determinaciones.
5. Las mediciones deberán realizarse durante el segundo día de una carbonización tipo de 8 días duración, fuera del periodo de encendido o apagado del horno.
6. El titular de la instalación deberá comunicar el día que se llevarán a cabo un control externo con la antelación suficiente.
7. En todas las mediciones de emisiones realizadas deberán reflejarse concentraciones de contaminantes, caudales de emisión de gases residuales expresados en condiciones normales, presión y temperatura de los gases de escape. Además, deberá indicarse también la concentración de oxígeno y el contenido de vapor de agua de los gases de escape. Los datos finales de emisión de los contaminantes regulados en la AAU deberán expresarse en mg/Nm³ y, en su caso, referirse a base seca y al contenido en oxígeno de referencia establecido en la AAU.



8. El seguimiento del funcionamiento de los focos de emisión de una instalación potencialmente contaminadora de la atmósfera se deberá recoger en un archivo adaptado al modelo indicado en el Anexo II de la instrucción 1/2014 de la antigua DGMA, actual DGS. En el mismo, se harán constar de forma clara y concreta los resultados de las mediciones de contaminantes, una descripción del sistema de medición y fechas y horas de las mediciones. Asimismo, en este archivo deberán registrarse las tareas de mantenimiento y las incidencias que hubieran surgido en el funcionamiento de los focos de emisiones: limpieza y revisión periódica de las instalaciones de depuración; paradas por averías; etc. Esta documentación estará a disposición de cualquier agente de la autoridad en la propia instalación, debiendo ser conservada por el titular de la instalación durante al menos diez años. Este archivo podrá ser físico o telemático.

i) Actuaciones y medidas en situaciones de condiciones anormales de funcionamiento.

Fugas, fallos de funcionamiento o afección a la calidad ambiental:

1. En caso de generarse molestias por los humos a la población o en caso de incumplimiento de los requisitos establecidos en la AAU, el titular de la instalación industrial deberá:

- Comunicarlo a la Dirección General de Sostenibilidad en el menor tiempo posible.
- Adoptar las medidas necesarias para volver a la situación de cumplimiento en el plazo más breve posible y, en caso necesario, reducir el nivel de actividad.

2. En caso de que se vertiesen aguas pluviales contaminadas por carbonilla no previstas deberá:

- Comunicarlo a la DGS y a la Confederación Hidrográfica del Guadiana en el menor tiempo posible.
- Adoptar las medidas necesarias para volver a la situación de cumplimiento en el plazo más breve posible.

3. El titular de la instalación industrial dispondrá de un plan específico de actuaciones y medidas para las situaciones referidas en el apartado anterior.

Paradas temporales y cierre:

4. En el caso de paralización definitiva de la actividad o de paralización temporal por plazo superior a dos años, el titular de la AAU deberá entregar todos los residuos existentes en la instalación industrial a un gestor autorizado conforme a la Ley 22/2011, de 28 de julio; y dejar la instalación industrial en condiciones adecuadas de higiene medio ambiental.



5. La finalización o la interrupción voluntaria por más de tres meses de la actividad deberá ser comunicada por el titular.

El condicionado indicado anteriormente se emite sin perjuicio del cumplimiento de cualquier normativa que le sea de aplicación al desarrollo de la actividad.

j) Prescripciones finales.

1. Según el artículo 17 de la Ley 16/2015, de 23 de abril, de protección ambiental de la Comunidad Autónoma de Extremadura, la Autorización Ambiental Unificada objeto del presente informe tendrá una vigencia indefinida, sin perjuicio de la necesidad de obtener o renovar las diversas autorizaciones sectoriales que sean pertinentes para el ejercicio de la actividad en los periodos establecidos en esta ley y en la normativa reguladora vigente.
2. El titular de la instalación deberá comunicar a la DGS cualquier modificación que se proponga realizar en la misma según se establece en el artículo 20 de la Ley 16/2015, de 23 de abril, de protección ambiental de la Comunidad Autónoma de Extremadura.
3. El titular de la instalación deberá comunicar a la Dirección General de Sostenibilidad el inicio, la finalización y la interrupción voluntaria, por más de tres meses, de la actividad.
4. Se dispondrá de una copia de la presente resolución en el mismo centro a disposición de los agentes de la autoridad que lo requieran.
5. La presente AAU podrá ser revocada por incumplimiento de cualquiera de sus condiciones.
6. El incumplimiento de las condiciones de la resolución constituye una infracción que irá de leve a grave, según el artículo 131 de la Ley 16/2015, de 23 de abril, de protección ambiental de la Comunidad Autónoma de Extremadura.
7. Transcurrido el plazo de vigencia de cualquiera de las autorizaciones sectoriales autonómicas incluidas en la autorización ambiental unificada, aquellas deberán ser renovadas y, en su caso, actualizadas por periodos sucesivos según se recoge en el artículo 29 del Decreto 81/2011, de 20 de mayo.
8. Contra esta resolución, que no pone fin a la vía administrativa, el interesado podrá interponer recurso de alzada de conformidad con lo establecido en los artículos 112, 115, 121 y 122 de la Ley 39/2015, de 1 de octubre, del Procedimiento Administrativo Común de las Administraciones Públicas, ante la Consejera para la Transición Ecológica y Sostenibilidad, en el plazo de un mes a contar desde el día siguiente al de la notificación de la presente resolución.



Transcurrido dicho plazo, únicamente podrá interponerse recurso contencioso-administrativo, sin perjuicio, en su caso, de la procedencia del recurso extraordinario de revisión.

No se podrá interponer recurso contencioso-administrativo hasta que sea resuelto expresamente o se haya producido la desestimación presunta del recurso de reposición interpuesto.

Mérida, 4 de agosto de 2021.

El Director General de Sostenibilidad,

JESÚS MORENO PÉREZ

ANEXO I

DESCRIPCIÓN DEL PROYECTO

Actividad de producción de briquetas a partir de carbonilla.

- Categoría Ley 16/2015: Categorías 4.1 del anexo II del Reglamento de autorizaciones y comunicación ambiental de la Comunidad Autónoma de Extremadura, relativas a "Instalaciones para la fabricación de productos del carbón y otros combustibles sólidos, no incluidas en el Anexo I" Actividad: producción de carbón vegetal a partir de madera en hornos de ladrillo refractario y fabricación de briquetas.
- Capacidades y consumos: Anualmente en esta planta de elaboración de briquetas de carbón vegetal se consumen unos 4.500.000 Kg de carbonilla, unos 400.000 Kg de harina de trigo y unos 250.000 l. de agua, para una producción de unos 5.000.000 Kg de briquetas.
- Ubicación: Polígono 1, parcelas 9, 10 y 11, en el término municipal de Zahínos Badajoz). Superficie 4,31 hectáreas.
- Infraestructuras, instalaciones y equipos principales: 1 caldera para la producción de vapor de agua para la mezcladora y de aire cliente para el secadero, con una p.t.n. de 0,3489 MW.

Resto de Infraestructuras e instalaciones:

- Nave de almacén de briquetas a granel 1, 300 m².
- Nave de almacén de briquetas a granel 2, 720 m².
- Nave de almacén de briquetas a granel 3, 500 m².
- Nave de almacén de briquetas a granel 4, 1000 m².
- Nave de almacén de briquetas a granel 5, 900 m².
- Nave de briquetado, 450 m².
- Galpón línea briquetado, 250 m².
- Nave almacenamiento producto paletizado, 150 m².
- Nave envasado 1, 300 m².



- Nave envasado 2, 700 m².
- Nave alojamiento tolvas de envasado 1(2 tolvas), 180 m².
- Nave alojamiento tolvas de envasado 2 (2 tolvas), 70 m².
- Nave almacenamiento embalajes 1, 255 m².
- Nave almacenamiento embalajes 2, 360 m².
- Aparcamientos, 48 m².
- Edificio de aseos y vestuarios, 28 m².
- Caseta personal de mantenimiento, 54 m².
- Nave alojamiento caldera, 36 m².
- Nave alojamiento secadero, 300 m².
- Nave almacenamiento combustible caldera 1, 150 m².
- Nave almacenamiento combustible caldera 2, 150 m².
- Galpón descarga briquetas a granel, 120 m².
- Edificio de oficinas y recepción del personal, 117 m².
- Bascula de pesaje, 54 m².
- Caseta de bascula de pesaje, 16 m².
- Balsa para la recogida de aguas, 400 m².
- Explanada de almacenamiento de carbonilla, 7870 m².
- Sala de reuniones, 120 m².

Además, las instalaciones disponen de otros equipos:

- 1 Molino de martillos hermético de 90,0 Kw.
- 2 Mezcladoras de lotes herméticas de 14,5 Kw.
- 1 Briquetadora de 2-2,5 Tm/h cada una.



- 1 Secadero-refrigerador hermético de 30x4x4 m (480 m³), de dos bandas.
- 1 Caldera policombustible para el secadero-refrigerador de 300000 kcal/h.
- 3 Fans para el aire caliente de 5,5 Kw.
- 1 Fans para el aire frío de 18,5 Kw.
- 1 Extractor para el aire frío.
- 1 Paletizadora.
- 3 Envasadoras de sacos con 14 bocas de llenado cada una.
- 1 Tractor agrícola.
- 1 Carretilla elevadora.
- 1 Tolva para la carbonilla bruta hermética de 5x5x6 m.
- 1 Tolva para la carbonilla molida hermética de 4x4x6 m.
- 3 Tolvas para las briquetas elaboradas hermética de 5x5x6 m cada una.
- 2 Silos para el aglutinante de 19500 Kg cada uno.
- 1 Depósito para el agua de 10000 l.
- 13 Cintas transportadoras cerradas de 10 m.
- 2 Sinfines.
- 1 Chimenea del secadero-refrigerador de 0,60 m de diámetro y 8,00 m de altura.
- Conducciones para los gases residuales de las calderas al secadero-refrigerador.
- Conducciones para el aire caliente de la caldera al trommel.
- Conducciones para el agua del depósito a la mezcladora.
- Conducciones para aire caliente de la caldera al secadero-refrigerador.
- Conducciones para el aire frío de la caldera al secadero-refrigerador.
- Pallets vacíos.
- Maquinaria móvil

**ANEXO II****INFORME DE IMPACTO AMBIENTAL**

N.º Expte.:	IA 21/0150	 NATURA 2000
Actividad:	Instalación de fabricación de briquetas	
Datos Catastrales:	Polígono 1, parcelas 9, 10 y 11	
Término municipal:	Zahínos	
Promotor/Titular:	Hermanos Vega Sequedo, SL	
Espacio protegido:	La actividad que nos ocupa se encuentra dentro de los límites de la Zona ZEPA Dehesa de Jerez (ES4310004)	

Es Órgano competente para la formulación del informe de impacto ambiental abreviado relativo al proyecto la Dirección General de Sostenibilidad de la Consejería para la Transición Ecológica y Sostenibilidad de conformidad con lo dispuesto en el artículo 4.1 d) del Decreto 170/2019, de 29 de octubre, por el que se establece la estructura orgánica de la Consejería para la Transición Ecológica y Sostenibilidad, modificado por el Decreto 20/2021 de 31 de marzo.

Visto el informe técnico de fecha/...../2019, en virtud de las competencias que me confiere el artículo 83 de la Ley 16/2015, de 23 de abril, de protección ambiental de la Comunidad Autónoma de Extremadura, se informa favorablemente a los solos efectos ambientales, la viabilidad de la ejecución del proyecto denominado "Instalación de fabricación de briquetas", a ejecutar en el término municipal de Zahínos cuyo promotor es Hermanos Vega Sequedo, SL, con sujeción a las medidas preventivas y correctoras contenidas en el presente informe.

1. Objetivo y localización del proyecto.

El proyecto consiste en la legalización de una instalación para la fabricación briquetas y la construcción de nuevas infraestructuras necesarias para el proceso productivo. El objetivo de la actividad la elaboración, almacenamiento y envasado de briquetas.

La superficie solicitada para la actuación está ubicada en los parajes conocidos como "Cañada Honda" y "Las Lindes", concretamente en las parcelas 9, 10 y 11 del polígono 1 del término municipal de Zahínos (Badajoz). La parcela se encuentra a unos 3,5 km m de distancia de la localidad de Zahínos, dirección norte.

2. Características del proyecto.

La superficie catastral de la parcela sobre la que se lleva a cabo la actuación es de 4,31 hectáreas.



La actividad está incluida en el Anexo VI, grupo 6, apartado g) de la Ley 16/2015, de 23 de abril, de protección ambiental de la Comunidad Autónoma de Extremadura (DOE n.º 81, de 29 de abril de 2015), por lo que este proyecto está sometido al procedimiento de evaluación impacto ambiental abreviada.

El proyecto consiste en una planta de elaboración y envasado de briquetas, constituida por una serie de construcciones consistentes en varias naves para la elaboración, envasado y almacenaje de dichas briquetas, aparte de las infraestructuras auxiliares necesarias para el desarrollo de la propia actividad como son unos aseos y vestuarios y unas oficinas.

Las coordenadas de referencia (Huso UTM: 29 ETRS 89) son las siguientes:

Coordenada X: 676841.50.

Coordenada Y: 4248354.90.

Anualmente en esta planta de elaboración de briquetas de carbón vegetal se consumen unos 4.500.000 Kg de carbonilla, unos 400.000 Kg de harina de trigo y unos 250.000 l. de agua, para una producción de unos 5.000.000 Kg de briquetas.

A) Descripción de la actividad.

El proceso de elaboración de las briquetas comenzaría con la recepción de la carbonilla en camiones. Pesados estos camiones en la báscula de pesaje, vierten su mercancía en las inmediaciones de la tolva de vaciado de la carbonilla hermética (zona hormigonada y con sistema de recogida de escorrentías). Esta tolva consiste en un habitáculo con una abertura superior que es tapada con una lona una vez que el tractor agrícola vacía la carbonilla en su interior. Con ello se evita la dispersión de partículas en el ambiente exterior en el proceso de vaciado de la carbonilla en la tolva.

A partir de este momento el proceso de elaboración de briquetas se desarrolla a través de una línea de producción compuesta por una serie de equipos todos ellos diseñados con el fin de minimizar los efectos ambientales negativos del manipuleo de la carbonilla, como serían la dispersión de material particulado o la generación de ruido.

Con la ayuda de una cinta transportadora cerrada, la carbonilla pasa de la tolva de vaciado hermética al molino de la carbonilla también hermético. En este proceso la carbonilla es molida con dicho molino para facilitar la aglutinación con la harina de trigo que se añadirá en una fase posterior del proceso. Desde allí es guiada con otra cinta transportadora cerrada hasta la mezcladora. En este momento la carbonilla molida es mezclada con el aglutinante (harina de trigo), que proviene gracias a un sinfín del silo de almacenamiento de esta materia prima.



A continuación, se produce la adicción de agua en forma de vapor mediante unos difusores. Este vapor de agua proviene de la caldera guiado por unas conducciones. Con ello, la mezcla alcanza una temperatura próxima a los 65º C. Esto provoca que el aglutinante se vuelva meloso y se forme la pasta con una consistencia ideal para la siguiente fase de nuestro proceso productivo, el prensado en la briquetadora.

En la prensa o briquetadora se da la forma característica a la briqueta. En nuestro caso la briquetadora empleada es de tipo giratoria continua.

Realizada la briqueta, esta contiene entre un 25 y un 30 % de humedad y es de consistencia blanda. Con la ayuda de una cinta transportadora cerrada las briquetas pasan al secadero. Habitáculo en forma de túnel en el que se reduce la humedad de la briqueta hasta el 4 - 5 %.

El recorrido de secado es de unos 25 m de largo, en el que las briquetas se van desplazando por las tres fases que componen el proceso de secado. Una primera fase de secado en el que se alcanzan temperaturas entre los 125 - 135 ºC, una segunda fase de secado con temperatura de 155 - 165 ºC. Y una tercera fase de secado con aire frío para enfriar la briqueta para su almacenaje.

Las temperaturas que son necesarias de alcanzar en el proceso de secado se consiguen gracias al empleo de aire calentado por la caldera y trasladado hasta el secadero por una serie de conducciones.

A continuación, seguiríamos con el proceso de envasado vaciando las briquetas en la tolva de vaciado de las briquetas también hermética. En este caso, se emplea la misma técnica, dicha tolva es tapada con una lona una vez que el tractor agrícola vacía las briquetas en su interior. Con ello se evita la dispersión de partículas en el proceso de vaciado de las briquetas.

Estas briquetas pasan al interior de las naves de envasado, que es donde se sitúan las bocas de llenado de las bolsas, con ayuda de una cinta transportadora cerrada. Estas bocas se encuentran dotadas de aspiradores con filtros para disminuir la emisión de partículas y poseen unas pantallas de metacrilato que impiden que esas partículas no sean capturadas. La capacidad de llenado de las bocas es de unos 5.000 Kg/día, o lo que viene a ser lo mismo, unas 1.700 bolsas de 3 Kg. cada una.

Una vez llenadas las bolsas, éstas son cosidas en su parte superior con las cosedoras. Posteriormente son almacenadas para su futura expedición.



Las infraestructuras en instalaciones son las siguientes:

- Nave de almacén de briquetas a granel 1, 300 m².
- Nave de almacén de briquetas a granel 2, 720 m².
- Nave de almacén de briquetas a granel 3, 500 m².
- Nave de almacén de briquetas a granel 4, 1000 m².
- Nave de almacén de briquetas a granel 5, 900 m².
- Nave de briquetado, 450 m².
- Galpón línea briquetado, 250 m².
- Nave almacenamiento producto paletizado, 150 m².
- Nave envasado 1, 300 m².
- Nave envasado 2, 700 m².
- Nave alojamiento tolvas de envasado 1(2 tolvas), 180 m².
- Nave alojamiento tolvas de envasado 2 (2 tolvas), 70 m².
- Nave almacenamiento embalajes 1, 255 m².
- Nave almacenamiento embalajes 2, 360 m².
- Aparcamientos, 48 m².
- Edificio de aseos y vestuarios, 28 m².
- Caseta personal de mantenimiento, 54 m².
- Nave alojamiento caldera, 36 m².
- Nave alojamiento secadero, 300 m².
- Nave almacenamiento combustible caldera 1, 150 m².
- Nave almacenamiento combustible caldera 2, 150 m².
- Galpón descarga briquetas a granel, 120 m².



- Edificio de oficinas y recepción del personal, 117 m².
- Bascula de pesaje, 54 m².
- Caseta de bascula de pesaje, 16 m².
- Balsa para la recogida de aguas, 400 m².
- Explanada de almacenamiento de carbonilla, 7870 m².
- Sala de reuniones, 120 m².

Además, las instalaciones disponen de otros elementos que son:

- 1 Molino de martillos hermético de 90,0 Kw.
- 2 Mezcladoras de lotes herméticas de 14,5 Kw.
- 1 Briquetadora de 2-2,5 Tm/h cada una.
- 1 Secadero-refrigerador hermético de 30x4x4 m (480 m³), de dos bandas.
- 1 Caldera policombustible para el secadero-refrigerador de 300000 kcal/h.
- 3 Fans para el aire caliente de 5,5 Kw.
- 1 Fans para el aire frío de 18,5 Kw.
- 1 Extractor para el aire frío.
- 1 Paletizadora.
- 3 Envasadoras de sacos con 14 bocas de llenado cada una.
- 1 Tractor agrícola.
- 1 Carretilla elevadora.
- 1 Tolva para la carbonilla bruta hermética de 5x5x6 m.
- 1 Tolva para la carbonilla molida hermética de 4x4x6 m.
- 3 Tolvas para las briquetas elaboradas hermética de 5x5x6 m cada una.
- 2 Silos para el aglutinante de 19500 Kg cada uno.



- 1 Depósito para el agua de 10000 l.
- 13 Cintas transportadoras cerradas de 10 m.
- 2 Sinfines.
- 1 Chimenea del secadero-refrigerador de 0,60 m de diámetro y 8,00 m de altura.
- Conducciones para los gases residuales de las calderas al secadero-refrigerador.
- Conducciones para el aire caliente de la caldera al trommel.
- Conducciones para el agua del depósito a la mezcladora.
- Conducciones para aire caliente de la caldera al secadero-refrigerador.
- Conducciones para el aire frío de la caldera al secadero-refrigerador.
- Pallets vacíos.

3. Valoración del impacto.

La actividad está incluida en el Anexo VI, grupo 6, apartado g) de la Ley 16/2015, de 23 de abril, de protección ambiental de la Comunidad Autónoma de Extremadura (DOE n.º 81, de 29 de abril de 2015), por lo que este proyecto está sometido al procedimiento de evaluación impacto ambiental abreviada.

A) Valores ambientales afectados.

La actividad que nos ocupa se encuentra dentro de los límites de la Zona ZEPA Dehesa de Jerez (ES4310004).

Toda la zona se caracteriza por ser uno de los sistemas adherados más importantes y típicos de Extremadura. Hay que destacar también, las pequeñas parcelas dedicadas a cultivos cerealistas y a pequeñas huertas y olivares.

La parcela queda dentro de los pisos bioclimáticos termomediterráneo y mesomediterráneo. El ombroclima responde al tipo Subhúmedo Inferior. Serie mesomediterránea Luso- extremeñense Silicícola del alcornoque (*Quercus suber*).

- Bosque: *Quercus suber* como especie principal, acompañado de *Sanguisorba agrimonoides*, *Paeonia broteroi* y *Luzula forsteri*.
- Matorral denso: *Arbutus unedo* como especie principal, acompañado de *Erica arborea*, *Phillyrea angustifolia* y *Adenocarpus telonensis*, lo que constituye la asociación *Phillyrea angustifoliae*-*Arbutetum unedonis* (Rivas Goday et Fdez. Galiano, 1959).

- Matorral degradado: *Cistus ladanifer* con especie acompañante de *Erica australis*, asociación *Cisto ladaniferi-Ericetum australis* (P. Silva et Rozaira, 1964).
- Matorral más degradado: *Erica umbellata* como especie principal y le acompañan *Halimium ocymoides*, *Calluna vulgaris* y *Lavandula luisieri*, asociación *Halimio ocymoidis-Ericetum umbellatae* (Rivas Goday, 1964).
- Pastizales: aparecen las especies *Agrostis castellana*, *Festuca ampla* y *Airopsis tenella*.

En cuanto a la fauna decir que no destaca la presencia de ninguna especie de forma continua en la parcela, simplemente como zona de paso. Estando la fauna principal compuesta por conejos, liebre, perdices, etc.

B) Identificación de impactos, informes solicitados y resultado de la valoración.

La actividad está incluida en el Anexo VI, grupo 6, apartado g) de la Ley 16/2015, de 23 de abril, de protección ambiental de la Comunidad Autónoma de Extremadura (DOE n.º 81, de 29 de abril de 2015), por lo que este proyecto está sometido al procedimiento de evaluación impacto ambiental abreviada.

Matriz de impactos identificados.

FACTORES IMPACTADOS	ACCIONES IMPACTANTES			
	FASE CONSTRUCCION		FASE DE EXPLOTACION	
	MOVIMIENTO DE TIERRAS	CONSTRUCCIÓN DE INFRAESTRUCTURAS	EMISIÓN DE HUMOS	PARTÍCULAS EN SUSPENSIÓN
TIERRA	X	X		
AGUA				
AIRE	X		X	X
FAUNA			X	X
FLORA	X	X	X	X
PAISAJE	X	X		
MEDIO SOCIO-ECONOMICO	X	X		

Impactos significativos.

Los impactos significativos detectados son el impacto sobre el suelo y el impacto sobre a la calidad del aire y la generación de ruidos durante la fase de explotación.

Informes solicitados.

Dentro del procedimiento de impacto ambiental se han solicitado los siguientes informes, con indicación de las conclusiones de los informes recibidos:

- Informe Auxiliar del Agente del Medio Natural de la zona.



- Informe de Afección a la Red Natura 2000 y sobre la Biodiversidad del Servicio de Conservación de la Naturaleza y Áreas Protegidas de fecha 13 de febrero de 2019, de acuerdo a lo establecido en el artículo 56 quater de la Ley 8/1998, de 26 de junio, de Conservación de la Naturaleza y Espacios Naturales de Extremadura, modificada por la Ley 9/2006, de 23 de diciembre, en el que se informa favorablemente la actividad solicitada, ya que no es susceptible de afectar de forma apreciable, directa o indirectamente, a los lugares incluidos en la Red Natura 2000, siempre que se cumplan las condiciones incluidas en el informe. Estas condiciones quedan recogidas en el presente informe de impacto ambiental:
 - La actividad solicitada se encuentra incluida dentro del lugar de la Red Natura 2000:
 - Zona de Especial Conservación (ZEC) "Dehesas de Jerez" (ES4310004).
 - Zona de Especial Protección para las Aves (ZEPA) "Dehesas de Jerez" (ES4310004).
 - Los Instrumentos de Gestión de aplicación son:
 - Plan Director de Red Natura 2000 (anexo II del Decreto 110/2015, de 19 de mayo, por el que se regula la Red Ecológica Europea Natura 2000 en Extremadura).
 - Planes de Gestión n.º 10 (anexo V del Decreto 110/2015, de 19 de mayo, por el que se regula la Red Ecológica Europea Natura 2000 en Extremadura) correspondiente a: ZEPA / ZEC Dehesas de Jerez.
 - Según la zonificación establecida en su Plan de Gestión (Anexo V del Decreto 110/2015, de 19 de mayo, por el que se regula la Red Ecológica Europea Natura 2000 en Extremadura)", la actividad se encuentra en:
 - Zona de Uso General (ZUG). En esta zona no incluyen elementos que sean objeto de medidas específicas de conservación.
 - Los valores naturales reconocidos en los Planes de Gestión de los espacios Natura 2000 y/o en la Ley 42/2007, de 13 de diciembre, del Patrimonio Natural y de la Biodiversidad son:
 - Área de campeo y alimentación de comunidad de aves forestales incluidas en el Catálogo Regional de Especies Amenazadas de Extremadura (Decreto 37/2001, de 6 marzo del 2001): milano real y cigüeña negra por posibles molestias en la ocupación de parte de dichas zonas.



- Hábitats naturales de interés comunitarios de Dehesas perennifolias de *Quercus* spp (6310), por ocupación-destrucción de parte del territorio de este hábitat y por posibles transmisiones de organismos patógenos que puedan perjudicar el estado y la desaparición del arbolado que conforma dicho hábitat.
 - Área favorable para el lince ibérico; área en las que existe una calidad de hábitat adecuada para la presencia de la especie según el Plan de Recuperación del Lince Ibérico (*Lynx pardinus*) en Extremadura. (Orden de 5 de mayo de 2016 del DOE N.º 90).
- Informe del Servicio de Ordenación y Gestión Forestal, en el que se informa sobre legalización de instalación de producción de briquetas en Zahínos. En informe señala que, la afección es asumible y se informa favorablemente, siempre que se cumplan las siguientes medidas compensatorias:
 - Se debe crear una masa o espacio forestal en un terreno con aptitudes para el desarrollo de la vegetación y en el que se asegure la continuidad, viabilidad y gestión de la masa creada. El número de hectáreas será al menos de 1,5 veces la superficie perdida ($1,9 \times 1,5 = 2,85$ ha) y a razón de 400ud/ha. Estos trabajos de repoblación y densificación deberán ser acordados entre la empresa y la Dirección General de política Forestal.
 - Informe del Servicio de Infraestructuras Rurales Una vez estudiada la documentación presentada, se informa que el proyecto de Instalación de producción de briquetas en las parcelas 9, 10 y 11 del polígono 1 en el término municipal de Zahínos y promovido por Hermanos Vega Sequedo, SL, no afecta a ninguna de las Vías Pecuarias Clasificadas que discurren por el citado término municipal.
 - Informe de la Dirección General de Urbanismo. En el mismo se informa que a efectos de ordenación del territorio de la Comunidad Autónoma de Extremadura, no se detecta afección sobre ningún Plan Territorial ni Proyecto de Interés Regional con aprobación definitiva por la Ley 15/2001, de 14 de diciembre, del Suelo y Ordenación del Territorio de Extremadura, y modificaciones posteriores (derogada por Ley 11/2018, de 21 de diciembre), si bien, está en fase de tramitación el Plan Territorial de Tentudía-Sierra Suroeste, ámbito territorial en el que se incluye el término municipal de Zahínos. Así mismo, no se detecta afección sobre ningún instrumento de ordenación territorial general (Plan Territorial), de ordenación territorial de desarrollo (Plan de Suelo Rústico, Plan Especial de Ordenación del Territorio) ni de intervención directa (Proyecto de Interés Regional) de la Ley 11/2018, de 21 de diciembre, de ordenación territorial y urbanística sostenible de Extremadura, en vigor desde el 27 de junio de 2019.



- La Confederación Hidrográfica del Guadiana informa que el cauce de un arroyo tributario del río Cofrentes discurre a unos 140 metros al norte del emplazamiento. Indicando que no se prevé afección física alguna a cauces que constituyan el DPH del Estado, ni a las zonas de servidumbre o policía. Del mismo modo, Cualquier uso privativo del agua en el ámbito competencial de esta Confederación Hidrográfica deberá estar amparado necesariamente por un derecho al uso de la misma. Además, el promotor deberá remitir, una vez realizada la obra y antes de su puesta en explotación, a la Comisaría de Aguas de este Organismo de cuenca la pertinente solicitud de inscripción del aprovechamiento dé el Registro de Aguas.
- La Dirección General de Movilidad e Infraestructuras Viarias informa que En relación con la solicitud de consulta realizada por el servicio de Prevención y Calidad Ambiental, sobre el procedimiento de evaluación de impacto ambiental abreviada de instalación de producción de briquetas, promovido por Hermanos Vega Sequedo, SL , en el T.M. de Zahínos (Badajoz), debemos informarles que sobre la base de la documentación aportada, ésta no afecta a competencias de la Dirección General de Movilidad e Infraestructuras Viarias.

Se considera que la actividad no causará impactos ambientales críticos y los moderados o severos podrán recuperarse siempre que se cumplan las siguientes medidas protectoras, preventivas, correctoras y complementarias:

4. Medidas en la fase pre-operativa.

- Antes de comenzar los trabajos se contactará con el Agente de Medio Natural de la zona, a efectos de asesoramiento para una correcta realización de los mismos. La conclusión de los trabajos se comunicará igualmente al Agente de Medio Natural de la zona, con el fin de comprobar que se han realizado conforme a las condiciones técnicas establecidas.
- En caso de detectar la presencia de alguna especie de fauna o flora silvestre incluida en el Catálogo Regional de Especies Amenazadas de Extremadura (Decreto 37/2001, de 6 de marzo) en la zona de actuación, se deberá comunicar tal circunstancia de forma inmediata al Agente y/o a Técnicos de la Dirección General de Sostenibilidad con el fin de tomar las medidas necesarias que minimicen los efectos negativos que pudiera tener la actividad sobre los ejemplares de fauna o flora protegida afectados.
- Se utilizarán los accesos existentes para la realización de los trabajos, minimizando la entrada de máquinas o vehículos de transporte de materiales en los lugares naturales, así como establecer en ellos los parques de maquinaria o material de rechazo.
- Se procederá previamente al inicio de los movimientos de tierra, en caso de ser necesarios, a la retirada selectiva del substrato edáfico para su utilización en las labores de restauración definitivas. Los movimientos de tierra serán los mínimos imprescindibles.



- Se adecuarán las instalaciones al entorno rural en que se ubican. En cualquiera de los elementos constructivos se evitará la utilización de colores llamativos y acabados galvanizados o brillantes, manteniendo, en la medida de lo posible una estructura de edificación tradicional. Todas las superficies de actuación quedarán señalizadas en el replanteo, las áreas situadas fuera se considerarán zonas restringidas al paso y movimiento de la maquinaria y a la actividad de la obra.
- Se ocupará el suelo justamente necesario para la ejecución de la obra. No se crearán más caminos o viales de acceso que el indicado en el plano correspondiente.
- Todas las maniobras de mantenimiento de la maquinaria deberán realizarse en instalaciones adecuadas para ello (cambios de aceite, etc.), evitando los posibles vertidos accidentales al medio, así como se controlará las emisiones de gases y contaminantes de los vehículos y maquinaria utilizados en la obra, mediante su correspondiente revisión y la continua puesta a punto.
- Los aceites usados y residuos peligrosos que pueda generar la maquinaria de la obra, se recogerán y almacenarán en recipientes adecuados para su evacuación y tratamiento por gestor autorizado. Se habilitarán contenedores para los residuos no peligrosos generados durante las obras para su retirada por gestor autorizado. En todo caso se cumplirá toda la normativa relativa a residuos.
- Para evitar niveles de inmisión elevados de partículas en suspensión durante la fase de adecuación de las instalaciones, se procederá al riego sistemático de las superficies que puedan provocar este tipo de contaminación.
- Las construcciones deberán integrarse paisajísticamente mediante el empleo de materiales acordes con el entorno, evitando el uso de materiales reflectantes en cubierta, paramentos exteriores, depósitos galvanizados u otros elementos que por su altura o color resalten.
- Se respetará el arbolado autóctono como encinas y alcornoques y la vegetación natural de las lindes.
- Los desbroces, en caso de ser necesarios, se realizarán de manera selectiva y se respetará las formaciones ribereñas, los rodales y pies de arbolado y de especies de matorral noble o con valor ecológico especialmente en las lindes o junto a las masas de agua. Se realizarán fuera de las zonas de servidumbre del cauce (al menos 5 m).
- Es incompatible la corta de árboles en los que haya nidos especies de rapaces del Anexo I de la Directiva Aves (rapaces, etc.). Avisar al Agente del Medio Natural si se encuentra algún nido.



- Se respetarán los pies arbóreos y arbustivos autóctonos de la parcela y de sus linderos naturales. Se deberá contar con la correspondiente autorización del Servicio Forestal para la corta de arbolado que se prevé realizar (*Pinus pinaster*).
- Se evitará la quema restos vegetales y será preferible su incorporación al terreno. Se realizarán en cualquier caso fuera de las áreas de dominio público hidráulico, zonas de servidumbre y las lindes con vegetación.
- No se emplearán herbicidas en las labores de limpieza de la vegetación y/o mantenimiento del camino que se va a construir, por el alto riesgo de contaminación de las aguas públicas y el daño a las poblaciones animales silvestres.
- Las construcciones deberán integrarse paisajísticamente mediante el empleo de materiales acordes con el entorno, evitando el uso de materiales reflectantes en cubierta, paramentos exteriores, depósitos galvanizados u otros elementos que por su altura o color resalten.
- Una vez terminadas las obras se procederá a la limpieza general de las áreas afectadas, retirando las instalaciones temporales, escombros y cualquier tipo de residuo generado por las máquinas, que serán entregados a gestor de residuos autorizado. En caso de producirse un volumen sobrante de tierras, no estará permitido su vertido incontrolado, sino que deberán ser entregadas a gestor autorizado.

5. Medidas en la fase operativa.

- Cuando los vientos reinantes dirijan el humo hacia la población o zonas habitadas, no deberá entrar en funcionamiento la instalación o, en caso de que ya se encuentre en funcionamiento, se actuará de manera que se minimice o evite la afección por humos a estas zonas.
- Todas las actividades del proceso productivo serán realizadas sobre solera de hormigón impermeabilizada.
- Los efluentes que se generan en el desarrollo de esta actividad son los siguientes:
 - Aguas residuales sanitarias procedentes de aseos y vestuarios.
 - Aguas recogidas de la zona de almacenamiento de la carbonilla.
- Las aguas residuales sanitarias serán conducidas a fosa séptica debidamente dimensionada y estanca. La limpieza y gestión del vertido acumulado en la fosa será realizada cuantas veces sea necesario por gestor de residuos autorizado.



- Las aguas procedentes de la zona de almacenamiento de la carbonilla serán canalizadas adecuadamente y conducidas a una balsa de almacenamiento de capacidad adecuada para garantizar el cumplimiento de su función hasta la recogida de las mismas por gestor de residuos autorizado.
- Las instalaciones se diseñarán, equiparán, construirán y explotarán de modo que eviten emisiones a la atmósfera que provoquen una contaminación atmosférica significativa a nivel del suelo. En particular, los gases de escape serán liberados de modo controlado y por medio de chimeneas que irán asociadas a cada uno de los focos de emisión. La altura de las chimeneas, así como los orificios para la toma de muestras y plataformas de acceso se determinarán de acuerdo a la Orden del 18 de octubre de 1976, sobre la Prevención y Corrección Industrial de la Atmósfera.
- Se han identificado como principales focos de emisión no difusos los siguientes:

Foco de emisión		Clasificación R.D.100/2011, de 28 de enero						Combustible o producto asociado	Proceso asociado
N.º	Denominación	Grupo	Código	S	NS	C	D		
1	Caldera (p.t.n. 0,3489MW) secadero	C	03 03 26 36	X		X		Biomasa	Producción de gases calientes para el secadero (los humos se emiten tras pasar por el secadero de briquetas) Producción de vapor de agua para la mezcladora de la briquetadora
2	Almacenamiento de carbonilla	C	04 06 17 52	X			X	Carbonilla	Almacenamiento de carbonilla
3	Tolva de vaciado de carbonilla	C	04 06 17 52	X			X	Carbonilla	Vaciado de la carbonilla para la elaboración de briquetas
4	Molino de carbonilla	C	04 06 17 52	X			X	Carbonilla	Reducción y homogenización del tamaño de la carbonilla.
5	Tolva de carbonilla molida	C	04 06 17 52	X			X	Carbonilla	Alimentación con carbonilla al proceso de briquetado.
6	Mezcladora de harina	C	04 06 17 52	X			X	Carbonilla y harina	Mezclado



Foco de emisión		Clasificación R.D.100/2011, de 28 de enero						Combustible o producto asociado	Proceso asociado
N.º	Denominación	Grupo	Código	S	NS	C	D		
7	Mezcladora de vapor de agua	C	04 06 17 52	X			X	Carbonilla, harina y vapor de agua	Mezclado
8	Briquetadora/compactadora	C	04 06 17 52	X			X	Carbonilla molida y mezclada	Compactación
9	Descarga de briquetas	C	04 06 17 52	X			X	Briquetas	Descarga de briquetas para posterior vaciado en tolvas
10	Tolva de vaciado de briquetas	C	04 06 17 52	X			X	Briquetas	Salida de briquetas del briquetadora
11	Tolva de vaciado de briquetas	C	04 06 17 52	X			X	Briquetas de madera	Salida de briquetas del briquetadora
12	Tolva de vaciado de briquetas	C	04 06 17 52	X			X	Briquetas de madera	Salida de briquetas del briquetadora
13	Almacenamiento de briquetas a granel	C	04 06 17 52	X			X	Briquetas de carbón	Almacenamiento a la espera de envasado
14	Envasadora de briquetas	C	04 06 17 52	X			X	Briquetas de carbón	Envasado
15	Envasadora de briquetas	C	04 06 17 52	X			X	Briquetas de carbón	Envasado
16	Envasadora de briquetas	C	04 06 17 52	X			X	Briquetas de carbón	Envasado

- Algunas de las etapas que conforman el proceso de briquetado de madera (descarga, tolvas, transporte y carga del serrín, envasadoras, etc.) constituyen un foco difuso de emisión de partículas a la atmósfera. Se proponen las siguientes medidas para minimizar esta afección:
 - Todo el proceso de formación de briquetas se llevará a cabo en el interior de nave. En caso de contar con ventilación forzada, deberán disponerse filtros en las salidas de aire.
 - Aquellas operaciones que lo permitan, deberán contar con sistemas de aspiración y filtración de partículas a la atmósfera.
 - Se utilizarán cintas transportadoras cerradas.



- La actividad se encuentra incluida en el Grupo C según la actualización del catálogo de Actividades Potencialmente Contaminadoras de la Atmósfera que se recoge en el Real Decreto 1042/2017, de 22 de diciembre, sobre la limitación de las emisiones a la atmósfera de determinados agentes contaminantes procedentes de las instalaciones de combustión medianas y por el que se actualiza el anexo IV de la Ley 34/2007. Por tanto, tal y como establece el artículo 13 de la Ley 34/2007, de 15 de noviembre, de calidad de aire y protección de la atmósfera, deberá someterse a notificación de emisiones (trámite que se incluirá en la autorización ambiental unificada del complejo industrial).
- El incremento de la contaminación de la atmósfera derivado del funcionamiento de la instalación no supondrá que se sobrepasen los objetivos de calidad del aire establecidos en el Real Decreto 102/2011, de 28 de enero, relativo a la mejora de la calidad del aire.
- Para evitar elevados niveles de emisión de partículas, se procederá al riego sistemático de las superficies donde se lleve a cabo el manejo de la materia prima o del producto terminado mediante maquinaria.
- El almacenamiento de carbonilla y de producto obtenido será sobre solera impermeable y bajo cubierta.
- Se deberán tomar las medidas necesarias para evitar la aparición y propagación de posibles incendios, adoptando las medidas establecidas en el Decreto 260/2014, de 2 de diciembre, por el que se regula la Prevención de los Incendios Forestales en la Comunidad Autónoma de Extremadura (Plan PREIFEX) y sus modificaciones y en el Plan INFOEX. Además, la puesta en funcionamiento de la instalación de hornos de carbón, deberá contar con la autorización pertinente del Servicio de Prevención y Extinción de Incendios de la Consejería de Agricultura, Desarrollo Rural, Población y Territorio.
- La instalación, infraestructura o edificación en la parcela, se deberán ejecutar las Medidas de Autoprotección o Autodefensa frente a incendios forestales, según el artículo 11, de la Orden de 15 de octubre de 2019 por la que se declara la época de peligro bajo de incendios forestales del Plan INFOEX, se regulan los usos y actividades que puedan dar lugar a riesgo de incendio y se desarrollan las medidas generales de prevención y medidas de autoprotección definidas en el Plan PREIFEX. (DOE del 18 de octubre de 2019).
- Todas las maniobras de mantenimiento de la maquinaria se realizarán en instalaciones autorizadas para ello, independientes a la actuación propuesta.
- Los residuos generados en el desarrollo de la actividad deberán ser gestionados conforme a lo establecido en la Ley 22/2011, de 28 de julio, de residuos y suelos contaminados.



- Se deberán cumplir las prescripciones de calidad acústica establecidas en el Real Decreto 1367/2007, de 19 de octubre, por el que se desarrolla la Ley 37/2003, de 17 de noviembre, del Ruido, en lo referente a zonificación acústica, objetivos de calidad y emisiones acústicas y en el Decreto 19/1997, de 4 de febrero, de Reglamentación de Ruidos y Vibraciones.
- Se deberá evitar la contaminación lumínica nocturna por farolas o focos. En caso de iluminación exterior se usará preferentemente iluminación en puntos bajos, dirigidos hacia el suelo (apantallado), utilizando luminarias con longitud de onda dentro del rango de la luz cálida. Se ajustarán los niveles de iluminación a las necesidades reales de luz.
- Para minimizar la visibilidad que, desde las distintas vías de circulación próximas a las instalaciones, se instalara una pantalla vegetal que reduzca el impacto visual de la instalación. Para que la pantalla pueda cumplir satisfactoriamente su función deberá tener la suficiente densidad. Esta pantalla vegetal deberá instalarse desde el comienzo de la actividad y estará compuesta por especies autóctonas de rápido crecimiento. La pantalla vegetal se realizará preferentemente por fuera del vallado perimetral, en su caso, siempre que quede garantizada su protección frente a herbivorismo; en caso de ejecutarse por el interior deberá tenerse en cuenta la disposición de los dispositivos de seguridad y de los viales para que quede espacio suficiente para el desarrollo de la plantación. Esta pantalla vegetal, además de mitigar el impacto paisajístico, aporta refugio y alimentación a la fauna silvestre.

Los ejemplares se plantarán con un marco suficientemente denso y presentarán un porte original que permita que la pantalla vegetal alcance rápidamente las dimensiones adecuadas. Se aplicarán los cuidados necesarios (riegos, abonados, laboreo, etc. y se realizarán cuantos trabajos adicionales convengan (reposición de marras, apostados, podas, etc.) para asegurar la funcionalidad de la pantalla vegetal. Las plantaciones se deberán mantener durante todo el periodo de explotación de las instalaciones y se realizarán las reposiciones de marras con el fin de mantener esta pantalla vegetal.

- El depósito de almacenamiento de aguas residuales debe ubicarse a más de 40 metros del DPH.
- El depósito de almacenamiento de aguas residuales se ubicará a más de 40 metros de cualquier pozo.
- Se debe garantizar la completa estanqueidad de la referida fosa, para ello deberá disponer del correspondiente certificado suscrito por técnico competente.
- En la parte superior del depósito deberá instalar una tubería de ventilación para la salida de gases de la fermentación.



- El depósito debe ser vaciado por gestor autorizado con la periodicidad adecuada para evitar riesgo de rebosamiento.
- Deberá solicitar la inscripción de aprovechamiento en el Registro de Aguas y cumplir con las prescripciones necesarias.
- Para todas las medidas en fase operativa relativas a emisiones a la atmosfera, residuos, vertidos, contaminación lumínica y contaminación acústica, se atenderá a lo establecido en el condicionado de la autorización ambiental unificada.

6. Plan de restauración.

- En caso de no finalizar las obras, se procederá al derribo de las mismas con la maquinaria adecuada, y a dejar el terreno en las condiciones en las que estaba anteriormente.
- Si una vez finalizada la actividad, se pretendiera el uso de las instalaciones para otra distinta, deberán adecuarse las instalaciones y contar con todas las autorizaciones exigidas para el nuevo aprovechamiento.
- En todo caso, al finalizar las actividades se deberá dejar el terreno en su estado original, demoliendo adecuadamente las instalaciones, y retirando todos los escombros a vertedero autorizado.
- La superficie agrícola afectada por la actividad, deberá mejorarse mediante las técnicas agronómicas adecuadas, de manera que se recupere su aptitud agrícola.

7. Propuesta de reforestación.

- La reforestación deberá ir enfocada a la integración paisajística de las construcciones, preservando los valores naturales del terreno y el entorno.
- Se creará una pantalla vegetal perimetralmente a la instalación, mejorando así el grado de integración paisajística. Se utilizarán para ello arbustos autóctonos (retama, adelfa, charneca, romero, coscoja) y árboles autóctonos (fresnos, álamos, almeces, madroños, encinas, etc.). Las especies se dispondrán irregularmente para asemejarse a una plantación espontánea.
- Se llevará acabo la forestación con arbolado autóctono (encinas y alcornoques).
- El plan de reforestación finalizará cuando quede asegurado el éxito de la plantación.
- Las plantaciones se deberán mantener durante todo el periodo de explotación de la instalación.



8. Medidas complementarias.

- Se desarrollará la actividad cumpliendo todas las condiciones de garantía, seguridad y sanitarias impuestas por las disposiciones vigentes.
- Dentro de los seis meses siguientes a las obras de ampliación deberán estar ejecutadas las obras de recuperación de las zonas alteradas que no se hubieran realizado durante la fase de construcción.
- En relación con el cerramiento de la instalación, se estará a lo dispuesto en el Decreto 226/2013, de 3 de diciembre, por el que se regulan las condiciones para la instalación, modificación y reposición de los cerramientos cinegéticos y no cinegéticos en la comunidad autónoma de Extremadura.
- Respecto a la ubicación y construcción se atenderá a lo establecido en la Normativa Urbanística y en la autorización ambiental, correspondiendo a los Ayuntamientos y la Consejería para la Transición Ecológica y Sostenibilidad, las competencias en estas materias.
- Cualquier modificación del proyecto será comunicada a la Dirección General de Sostenibilidad, de acuerdo al artículo 89 de la Ley 16/2015, de 23 de abril, de protección ambiental de la Comunidad Autónoma de Extremadura.
- Serán de aplicación todas las medidas correctoras propuestas en este condicionado ambiental y las incluidas en el estudio de impacto ambiental, mientras no sean contradictorias con las primeras.
- Para las actuaciones en zona de policía, para las captaciones de agua y/o para el vertido de aguas residuales, se deberá contar con la correspondiente autorización administrativa de la Confederación Hidrográfica del Guadiana conforme a las disposiciones vigentes.
- Las afecciones, si las hubiera, sobre dominio público hidráulico, vías pecuarias, montes de utilidad pública, caminos públicos u otras infraestructuras y servidumbres existentes deberán contar con los permisos de ocupación y autorizaciones pertinentes, garantizándose su adecuado funcionamiento y estado durante toda la duración de la actividad. Se deberá mantener una distancia de seguridad suficiente con los cauces, los caminos y las infraestructuras existentes.
- Como medida preventiva frente a la protección del patrimonio arqueológico no detectado, si durante la ejecución del proyecto se hallasen restos u objetos con valor arqueológico y/o etnológico, el promotor y/o la dirección facultativa paralizarán inmediatamente los trabajos, tomarán las medidas adecuadas para la protección de los restos y comunicarán su descubrimiento en el plazo de cuarenta y ocho horas a la Dirección General de Bibliotecas y Patrimonio Cultural, conforme a lo establecido en el artículo 54 de la Ley 2/99, de Patrimonio Histórico y Cultural de Extremadura.



Este Informe de Impacto Ambiental perderá su vigencia y cesará en la producción de los efectos que le son propios si, una vez notificado, no se hubiera procedido a la autorización del proyecto en el plazo máximo de cinco años.

El presente informe, se emite sólo a efectos ambientales y en virtud de la legislación específica vigente, sin perjuicio del cumplimiento de los demás requisitos o autorizaciones legales o reglamentariamente exigidas que, en todo caso, habrán de cumplirse.

Su condicionado podrá ser objeto de revisión y actualización por parte del órgano ambiental cuando:

- Se produzca la entrada en vigor de nueva normativa que incida sustancialmente en el cumplimiento de las condiciones establecidas en el mismo.
- Cuando durante el seguimiento del cumplimiento del mismo se detecte que las medidas preventivas, correctoras o compensatorias son insuficientes, innecesarias o ineficaces.

El Informe de Impacto Ambiental no será objeto de recurso alguno, sin perjuicio de los que, en su caso, procedan en vía administrativa o judicial frente al acto, en su caso, de autorización del proyecto.

El Director General de Sostenibilidad,
JESÚS MORENO PÉREZ

ANEXO III

PLANOS



Figura 1. Plano en planta de las instalaciones



Figura 2. Plano en planta de la instalación



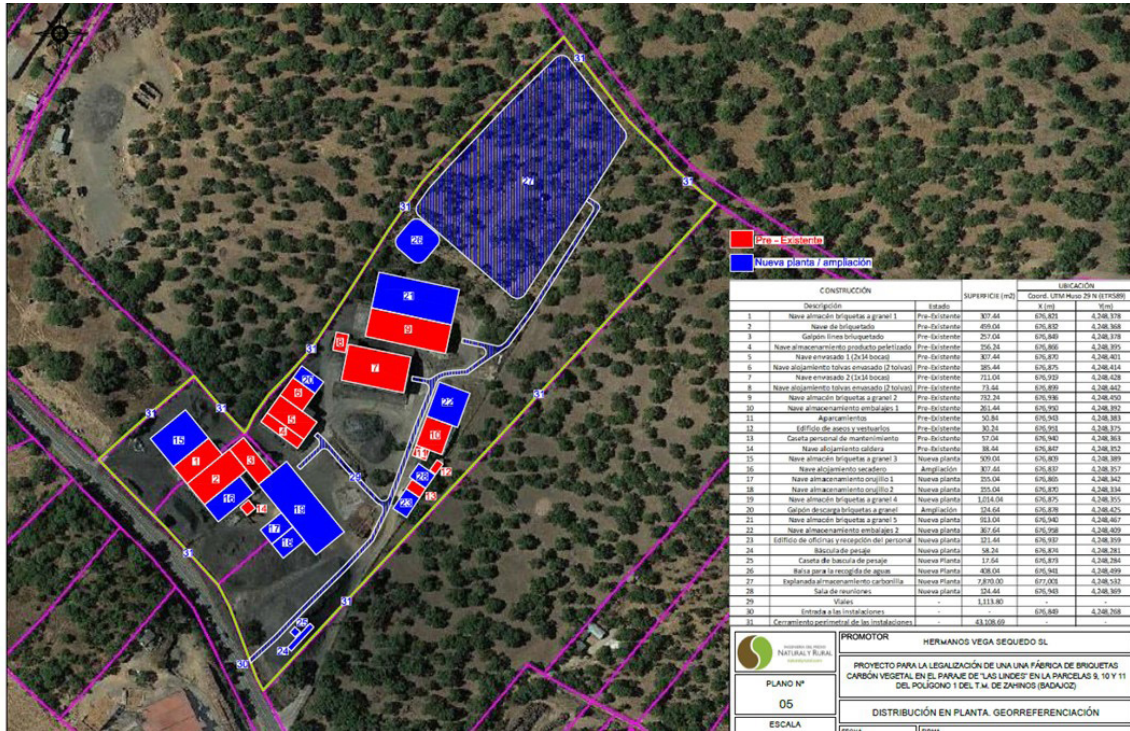

RESOLUCIÓN de 4 de agosto de 2021, de la Dirección General de Sostenibilidad, por la que se otorga autorización ambiental unificada para explotación porcina promovida por María Amparo Cabeza de Vaca Munilla, en el término municipal de La Parra. (2021062578)

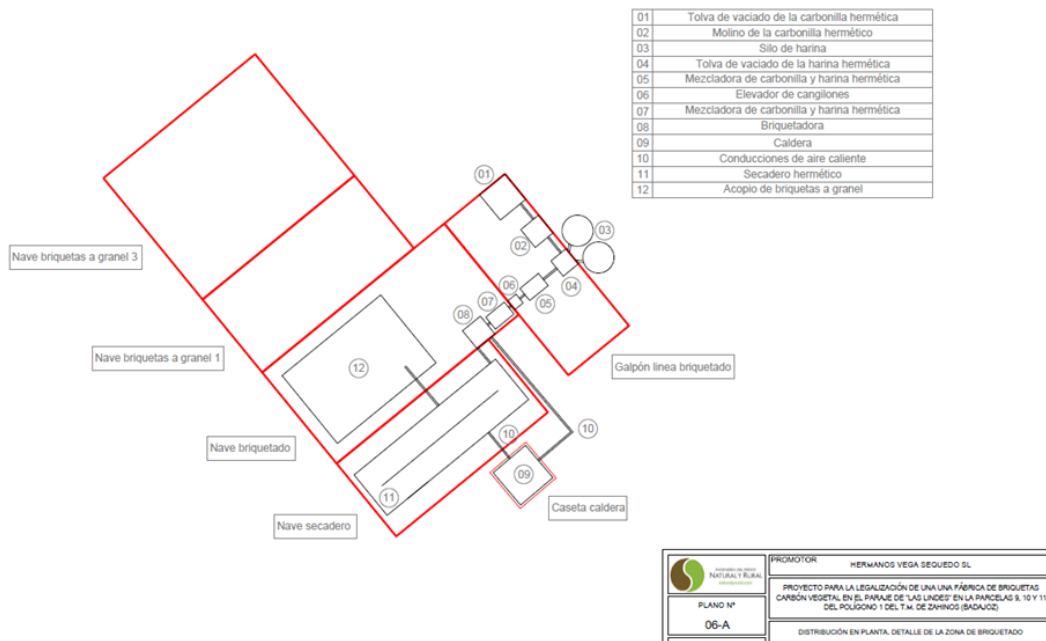
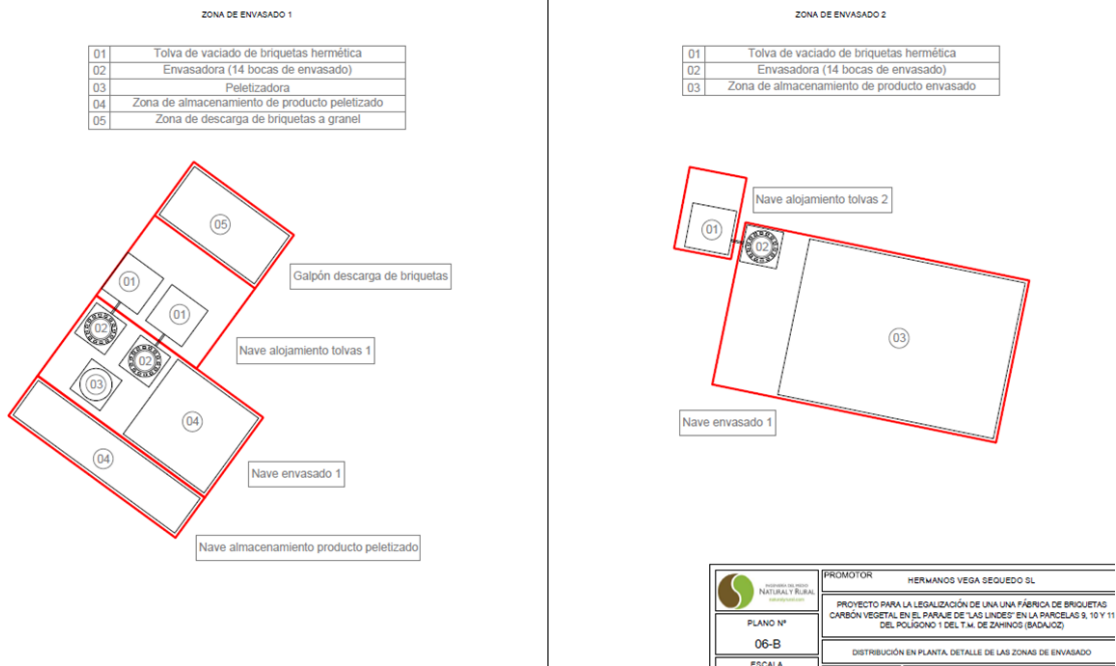
ANTECEDENTES DE HECHO

Primero. Con fecha 23 de octubre de 2017 tiene entrada en el Registro Único de la Junta de Extremadura, la solicitud de Autorización Ambiental Unificada (AAU), cuyas tasas fueron liquidadas con fecha 12 de abril de 2018, para la instalación de una explotación porcina en régimen extensivo ubicada en el término municipal La Parra y promovida por María Amparo Cabeza de Vaca Munilla con NIF XXXX5824Q.

Segundo. El proyecto consiste en la instalación de una explotación porcina de cebo en régimen extensivo con capacidad para 745 plazas de cebo. Esta actividad está incluida en el ámbito de aplicación de la Ley 16/2015, de 23 de abril, de protección ambiental de la Comunidad Autónoma de Extremadura. En particular en la categoría 1.2. del anexo II.

La explotación porcina se ubica en la parcela 5 del polígono 5 del término municipal de La Parra (Badajoz), completando la explotación la parcela 4 del polígono 5 y parcela 28 del polígono 6 del mismo término municipal, con una superficie total de 390,16 hectáreas.

Tercero. La instalación cuenta con informe de impacto ambiental de fecha 14 de febrero de 2019 (Expte: IA18/1073). El cual se incluye íntegramente en el Anexo III de la presente resolución.

Cuarto. Para dar cumplimiento a lo dispuesto en el artículo 16.4 de la Ley 16/2015 de 23 de abril, de protección ambiental de la Comunidad Autónoma de Extremadura, con fecha 11 de junio de 2018 y reiteraciones de 11 de junio de 2020 y 16 de abril de 2021, se remite copia del expediente al Ayuntamiento de La Parra, a fin de que por parte de éste se promoviese la participación real y efectiva de las personas interesadas, en todo caso, de los vecinos inmediatos, en el procedimiento de otorgamiento de la autorización ambiental unificada. Del mismo modo, se le indicaba que disponía de un plazo de 20 días desde la recepción del expediente, para remitir un Informe Técnico que se pronuncie sobre la adecuación de la instalación a todas aquellas materias de competencia municipal, de conformidad con lo dispuesto en el artículo 25.2 de la Ley 7/1985, de 2 de abril, Reguladora de las Bases de Régimen Local. El Ayuntamiento contesta mediante informe de fecha de registro de 9 de junio de 2021 emitido por la arquitecto técnico municipal del Ayuntamiento de La Parra, así como certificado de la exposición pública realizada por el Ayuntamiento recibida con igual fecha.



Quinto. El Órgano Ambiental publica Anuncio de fecha 11 de junio de 2018 en su sede electrónica, poniendo a disposición del público, durante un plazo de 10 días, la información relativa al procedimiento de solicitud de autorización ambiental unificada, de conformidad con lo dispuesto en el artículo 16.5 de la Ley 16/2015, de 23 de abril, de protección ambiental de la Comunidad Autónoma de Extremadura.

Sexto. Para dar cumplimiento al apartado 8 del artículo 16, de la Ley 16/2015, de 23 de abril, de protección ambiental de la Comunidad Autónoma de Extremadura, la Dirección General de Sostenibilidad se dirigió mediante escritos de fecha 28 de junio de 2021 a María Amparo Cabeza de Vaca Munilla, al Ayuntamiento de La Parra y a las organizaciones no gubernamentales cuyo objeto sea la defensa de la naturaleza y el desarrollo sostenible con objeto de proceder al trámite de audiencia a los interesados, sin que se hayan pronunciado al respecto.

Séptimo. A los anteriores Antecedentes de Hecho, le son de aplicación los siguientes,

FUNDAMENTOS DE DERECHO

Primero. Es órgano competente para la Resolución del presente procedimiento la Dirección General de Sostenibilidad de la Consejería para la Transición Ecológica y Sostenibilidad, en virtud de lo dispuesto en el artículo 15 de la Ley 16/2015, de 23 de abril, de protección ambiental de la Comunidad Autónoma de Extremadura y de conformidad con el artículo 31.3 del Decreto 87/2019, de 2 de agosto, por el que se establece la estructura orgánica básica de la Administración de la Comunidad Autónoma de Extremadura.

Segundo. En aplicación del Real Decreto 463/2020, de 14 de marzo, por el que se declara el estado de alarma para la gestión de la situación de crisis sanitaria ocasionada por el Covid-19 y del Real Decreto 537/2020, de 22 de mayo, por el que se prorroga el estado de alarma, el plazo máximo para resolver este procedimiento, así como los plazos concedidos a los interesados y los previstos para los distintos trámites administrativos que se hubieren iniciado con anterioridad a la declaración del estado de alarma y que no hubieran finalizado en aquel momento han estado suspendidos desde el 14 de marzo de 2020 hasta el 1 de junio de 2020, fecha en que se reanuda el cómputo de dichos plazos.

Tercero. Conforme a lo establecido en el artículo 14.2 de la Ley 16/2015, de 23 de abril, de protección ambiental de la Comunidad Autónoma de Extremadura, "Se somete a autorización ambiental unificada el montaje, explotación, traslado o modificación sustancial, de las instalaciones de titularidad pública o privada en las que se desarrolle alguna de las actividades que se incluyen en el Anexo II de la presente ley".

La actividad cuya autorización se pretende, se encuentra incluida en el ámbito de aplicación de la Ley 16/2015, de 23 de abril, de protección ambiental de la Comunidad Autónoma de Extremadura. En concreto, en la categoría 1.2 del Anexo II, relativa a "Instalaciones



ganaderas, no incluidas en el Anexo I, destinadas a la cría de ganado porcino, incluyendo jabalíes, que dispongan de más de 350 emplazamientos o animales autorizados para cerdos de cría y/o 50 emplazamientos o animales para cerdas reproductoras”.

A la vista de los anteriores Antecedentes de Hecho, Fundamentos de Derecho y del informe técnico, habiéndose dado debido cumplimiento a todos los trámites previstos legalmente, la Dirección General de Sostenibilidad,

RESUELVE

Otorgar Autorización Ambiental Unificada a favor de María Amparo Cabeza de Vaca Munilla, para explotación porcina en régimen extensivo, categoría 1.2 del Anexo II, relativa a “Instalaciones ganaderas, no incluidas en el Anexo I, destinadas a la cría de ganado porcino, incluyendo jabalíes, que dispongan de más de 350 emplazamientos o animales autorizados para cerdos de cría y/o 50 emplazamientos o animales para cerdas reproductoras”, ubicada en el término municipal La Parra, a los efectos recogidos en la Ley 16/2015, de 23 de abril, de Protección Ambiental de la Comunidad Autónoma de Extremadura, y en el Decreto 81/2011, de 20 de mayo, por el que se aprueba el Reglamento de autorizaciones y comunicación ambiental de la Comunidad Autónoma de Extremadura, señalando que en el ejercicio de la actividad se deberá cumplir el condicionado fijado a continuación y el recogido en la documentación técnica entregada, excepto en lo que ésta contradiga a la presente autorización, sin perjuicio de las prescripciones de cuanta normativa sea de aplicación a la actividad de referencia en cada momento. El n.º de expediente de la actividad proyectada es el AAU 17/198.

CONDICIONADO DE LA AUTORIZACIÓN AMBIENTAL UNIFICADA

- a - Tratamiento y gestión del estiércol.

1. El tratamiento y gestión de los estiércoles que se generen en esta explotación se llevará a cabo mediante la aplicación de los mismos como abono orgánico. Para el control de la gestión de estos residuos agroganaderos, la instalación deberá disponer de un Libro de Registro de Gestión y de un Plan de Aplicación Agrícola de los estiércoles, conforme a lo establecido en el apartado – h – “Vigilancia y seguimiento” de esta resolución, de forma que todas las deyecciones generadas sean gestionadas adecuadamente, conforme al Plan de Aplicación Agrícola elaborado, y dejando constancia de esta gestión en el Libro de Registro de Gestión de Estiércoles.

La generación de estiércoles asociada al funcionamiento normal del centro se estima en 1.713,5 m³/año de estiércol porcino, que suponen unos 5.401 Kg. de nitrógeno/año. Todas las deyecciones generadas deberán gestionarse adecuadamente, dejando constancia de esta gestión en el Libro de Registro de Gestión de Estiércoles.



2. El complejo porcino deberá disponer de un sistema para la recogida y almacenamiento de los purines y las aguas de limpieza, generados en las naves de secuestro, que evite el riesgo de filtración y contaminación de las aguas superficiales y subterráneas, con tamaño adecuado para la retención de la producción de al menos 3 meses, que permita llevar a cabo la gestión adecuada de los mismos. A estos efectos, la explotación porcina dispondrá de una capacidad total de retención de estiércoles licuados, aguas de limpieza y lixiviados del estercolero de 150 m³, para ello el complejo porcino dispondrá de una fosa de hormigón.
3. El diseño y la construcción de las fosas deberán adaptarse a las prescripciones que para este tipo de infraestructuras establece la Dirección General de Sostenibilidad. Conforme a esto, se deberá tener en cuenta los siguientes requisitos:
 - La ubicación de las fosas deberá garantizar que no se produzcan vertidos a ningún curso o punto de agua, localizándose, al menos, a 100 m de cualquier curso de agua; y habrán de hallarse a la mayor distancia posible de caminos y carreteras. Se orientarán en función de los vientos dominantes, de modo que se eviten molestias por malos olores a las poblaciones más cercanas.
 - Cualquier fosa o instalación que se encuentre a menos de 100 m de cualquier curso de agua, deberá disponer de autorización por parte de la Confederación Hidrográfica del Guadiana.
 - Cumplirán con las siguientes características constructivas:
 - Impermeabilización del sistema de retención para evitar la posibilidad de infiltraciones.
 - Cuneta en todo su perímetro, que evite el acceso de las aguas de escorrentía.
 - Talud perimetral que evite desbordamientos y el acceso de aguas de escorrentía.
 - Cerramiento perimetral que no permita el acceso de personas y animales.

La frecuencia de vaciado de las fosas, ha de estar en torno a los 4-5 vaciados anuales y siempre antes de superar los 2/3 de su capacidad. No obstante, cada 3 meses como máximo deberán vaciarse, momento que se aprovechará para la comprobación del estado de la instalación, arreglando cualquier deficiencia en caso de una evaluación desfavorable de la misma. El volumen retirado será tratado y gestionado mediante la aplicación del mismo como abono orgánico.

4. La explotación dispondrá de un estercolero, el cual deberá estar ubicado en una zona protegida de los vientos y contar con una capacidad mínima de 71 m³. Esta infraestructura consistirá en una superficie estanca e impermeable, con sistema de recogida de lixiviados conectado a la fosa de purines. Se deberá cubrir el estercolero mediante la construcción de un cobertizo o una cubierta flexible (plástico), impidiendo de este modo el acceso de pluviales al interior del cubeto.



El estercolero deberá vaciarse antes de superar los 2/3 de su capacidad. No obstante, cada 15 días como máximo deberán retirar su contenido, momento que se aprovechará para el mantenimiento de esta infraestructura, comprobando que se encuentra en condiciones óptimas, y reparando cualquier deficiencia en caso de una evaluación desfavorable de la instalación.

- b - Producción, tratamiento y gestión de residuos.

1. Los residuos peligrosos que se generarán por la actividad de la instalación industrial son los siguientes:

RESIDUO	ORIGEN	CÓDIGO LER ⁽¹⁾
Residuos cuya recogida y eliminación son objeto de requisitos especiales para prevenir infecciones	Tratamiento o prevención de enfermedades de animales	18 02 02
Productos químicos que consisten en, o contienen, sustancias peligrosas	Tratamiento o prevención de enfermedades de animales	18 02 05
Medicamentos citotóxicos y citostáticos	Tratamiento o prevención de enfermedades de animales	18 02 07
Envases que contienen restos de sustancias peligrosas	Residuos de envases de sustancias utilizadas en el tratamiento o la prevención de enfermedades de animales	15 01 10

(1) LER: Lista Europea de Residuos publicada por la Decisión de la Comisión 2014/955/UE de 18 de diciembre de 2014.

2. Los residuos no peligrosos que se generarán con mayor frecuencia son los siguientes:

RESIDUO	ORIGEN	CÓDIGO LER ⁽¹⁾
Residuos de construcción y demolición	Nuevas infraestructuras	17 01 07
Papel y cartón	Papel y cartón desechado	20 01 01
Plástico	Residuos orgánicos y materiales de oficina asimilables a residuos domésticos	20 01 39
Mezcla de residuos municipales	Mezcla de residuos municipales	20 03 01

(1) LER: Lista Europea de Residuos publicada por la Decisión de la Comisión 2014/955/UE de 18 de diciembre de 2014.



3. La gestión y generación de cualquier otro residuo no indicado en los apartados b.1 o b.2, deberá ser comunicada a esta Dirección General de Sostenibilidad.
4. Junto con el certificado final de obra el titular de la instalación deberá indicar a esta Dirección General de Sostenibilidad qué tipo de gestión y qué gestores autorizados o inscritos de conformidad con la Ley 22/2011, de residuos y suelos contaminados, se harán cargo de los residuos generados por la actividad con el fin último de su valorización o eliminación, incluyendo los residuos asimilables a urbanos. Éstos deberán estar registrados como Gestores de Residuos según corresponda.
5. La eliminación de los cadáveres se efectuará conforme a las disposiciones del Reglamento (CE) n.º 1069/2009 del Parlamento Europeo y del Consejo de 21 de octubre de 2009 por el que se establecen las normas sanitarias aplicables a los subproductos animales y los productos derivados no destinados al consumo humano y por el Reglamento (CE) n.º 142/2011, de la Comisión de 25 de febrero de 2011. Se observará que el almacenamiento de los cadáveres se realice en condiciones óptimas y fuera del recinto de la instalación.

- c - Medidas de protección y control de la contaminación atmosférica.

1. Los contaminantes emitidos a la atmósfera y sus respectivos focos de emisión serán los siguientes:

CONTAMINANTE	ORIGEN
N ₂ O	Almacenamientos exteriores de estiércoles
NH ₃	Volatilización en el estabulamiento
	Almacenamientos exteriores de estiércoles
CH ₄	Volatilización en el estabulamiento
	Almacenamientos exteriores de estiércoles

Dado el marcado carácter difuso de las emisiones de estos contaminantes y, por tanto, la enorme dificultad existente en el control de las emisiones mediante valores límite de emisión, deberán ser sustituidas por la aplicación de las mejores técnicas disponibles.



2. A fin de disminuir las emisiones a la atmósfera durante el periodo de estabulamiento y sin perjuicio del cumplimiento del Real Decreto 1135/2002, de 31 de octubre, relativo a las normas mínimas para la protección de cerdos, deberán tomarse las siguientes medidas de diseño de los alojamientos del ganado:

- El alojamiento de los cerdos de cebo, en transición o en finalización se llevará a cabo sobre suelo continuo con pendiente hacia la rejilla de recogida de deyecciones o sobre suelo parcialmente enrejillado sobre foso comunicado con el almacenamiento externo de purines.
- Las rejillas de drenaje se construirán mediante materiales lisos y no porosos (plásticos, materiales metálicos, hormigones tratados) que favorezcan la retirada de las deyecciones.

- d - Emisiones contaminantes al suelo y a las aguas subterráneas.

1. El ganado porcino, explotado en régimen extensivo, permanecerán en las naves de secuestro y cercas autorizadas, se ubicarán en la parcela 5 del polígono 5 del término municipal de La Parra (Badajoz), completando la explotación la parcela 4 del polígono 5 y parcela 28 del polígono 6 del mismo término municipal, con una superficie total de 390,16 hectáreas.

2. Quincenalmente se procederá a la retirada de deyecciones y limpieza de suelos, así como de los comederos y bebederos. No obstante, al final de cada ciclo se realizarán vaciados sanitarios de todas las instalaciones que albergan los animales.

3. El titular de la instalación deberá favorecer que las aguas pluviales no contaminadas se evacuen de forma natural, hasta la parte exterior de las instalaciones, haciéndose especial mención a aquéllas que caigan sobre el techo de las naves. A tales efectos, se considerarán aguas pluviales no contaminadas las que no entren en contacto con los animales o con sus deyecciones.

4. Los vestuarios del personal de la explotación en caso de contar con aseos, será necesario que cuenten con sistema de saneamiento a fosa séptica. En el caso de que se instalará deberá disponer de un sistema de saneamiento independiente, para las aguas generadas en los mismos, que terminará en una fosa estanca e impermeable, con capacidad suficiente. A los efectos de proteger adecuadamente la calidad de las aguas que conforman el Dominio Público Hidráulico (DPH), habrá de observarse el cumplimiento de las siguientes prescripciones:

- El depósito para almacenamiento de aguas residuales se ubicará a más de 100 metros del DPH.
- Se deberá garantizar la completa estanqueidad del referido depósito mediante el correspondiente certificado suscrito por técnico competente y visado por el colegio profesional correspondiente.



- En la parte superior del depósito se instalará una tubería de ventilación al objeto de facilitar la salida de gases procedentes de la fermentación anaerobia.

El depósito deberá ser vaciado por un gestor de residuos debidamente autorizado para la gestión del residuo no peligroso de código LER 20 03 04; con la periodicidad adecuada para evitar el riesgo de rebosamiento del mismo. A tal efecto, se deberá tener a disposición de los organismos encargados de velar por la protección del Medio Ambiente, a petición del personal acreditado por los mismos, la documentación que acredite la recogida y destino adecuados de las aguas residuales acumuladas en dicho depósito; y, asimismo, se deberá comunicar a dichos organismos cualquier incidencia que pueda ocurrir.

- e - Medidas de prevención y reducción de la contaminación lumínica.

Conforme al proyecto básico aportado por el titular de la actividad, no se prevé que la misma cuente con sistema alguno de iluminación exterior.

- f - Condiciones de diseño y manejo de la explotación.

Las naves contarán con la superficie mínima establecida para el bienestar y protección de los cerdos. En su construcción no podrá utilizarse madera, ni cualquier otro tipo de material que dificulte la limpieza y desinfección, constituyendo así una fuente de contagio de enfermedades. Las puertas y ventanas deben ser de carpintería metálica. Cualquier apertura al exterior dispondrá de una red de mallas que impida el acceso de aves.

- g- Plan de ejecución.

1. En el caso de que el proyecto o actividad no comenzara a ejecutarse o desarrollarse en el plazo de cinco años (5 años), a partir de la fecha de otorgamiento de la AAU, la Dirección General de Sostenibilidad previa audiencia del titular, acordará la caducidad de la AAU, conforme a lo establecido en el artículo 23.a.) de la Ley 16/2015, de 23 de abril.
2. Dentro del plazo de cinco años indicado en el apartado g.1, el titular de la instalación deberá remitir a la Dirección General de Sostenibilidad solicitud de inicio de la actividad según lo dispuesto en el artículo 34 del Decreto 81/2011, de 20 de mayo.
3. En particular y sin perjuicio de lo que se considere necesario, la solicitud referida en el apartado anterior deberá acompañarse de:
 - a. La documentación que indique y acredite qué tipo de gestión y qué gestores autorizados se harán cargo de los residuos generados por la actividad con el fin último de su valoración o eliminación, incluyendo los residuos asimilables a urbanos.



- b. La documentación que indique y acredite qué tipo de gestión y qué gestores autorizados se harán cargo de los estiércoles producidos en la explotación.
 - c. Copia de la licencia de obra, edificación e instalación en caso de que hubiera sido preceptiva.
4. Si durante la ejecución de las obras se hallasen restos u objetos con valor arqueológico, el promotor y/o la dirección facultativa de la misma paralizarán inmediatamente los trabajos, tomarán las medidas adecuadas para la protección de los restos y comunicarán su descubrimiento en el plazo de cuarenta y ocho horas a la Consejería de Educación y Cultura de la Junta de Extremadura.

- h - Vigilancia y seguimiento.

Estiércoles:

1. La explotación porcina deberá disponer de Libro de Gestión del Estiércol en el que se anotarán, con un sistema de entradas (producción) y salidas (abono orgánico, gestor autorizado de estiércol), los distintos movimientos del estiércol generado por la explotación porcina. En cada movimiento figurarán: cantidad, contenido en nitrógeno, fecha del movimiento, origen y destino, especificándose las parcelas y el cultivo en que este estiércol se ha utilizado.
2. El Plan de Aplicación Agrícola de Estiércoles será de carácter anual, por lo que, cuando la Dirección General de Sostenibilidad lo estime conveniente, y de cualquier modo antes del 1 de marzo de cada año, deberá enviarse esta documentación.

Residuos:

3. De conformidad con el artículo 40 de la Ley 22/2011, de 28 de julio, el titular de la instalación industrial dispondrá de un archivo físico o telemático donde se recoja por orden cronológico la cantidad, naturaleza, origen y destino de los residuos producidos; cuando proceda se inscribirá también, el medio de transporte y la frecuencia de recogida. En el Archivo cronológico se incorporará la información contenida en la acreditación documental de las operaciones de producción y gestión de residuos. Se guardará la información archivada durante, al menos, tres años.
4. Antes de dar traslado de los residuos a una instalación para su valorización o eliminación deberá solicitar la admisión de los residuos y contar con el documento de aceptación de los mismos por parte del gestor destinatario de los residuos.
5. Asimismo, el titular de la instalación deberá registrar y conservar los documentos de aceptación de los residuos en las instalaciones de tratamiento, valorización o eliminación y los



ejemplares de los documentos de control y seguimiento de origen y destino de los residuos por un periodo de cinco años.

Vertidos:

6. En relación con la vigilancia de la afección de las aguas, junto con la documentación a entregar en el certificado del acta de puesta en servicio, el titular de la instalación propondrá y justificará la ubicación de pozos testigos que permitan estudiar la evolución de la calidad de las aguas subterráneas y la no afección de éstas debido a fugas de lixiviados o de infiltraciones desde los sistemas de almacenamiento de aguas residuales y de estiércoles. Se planteará, junto con la localización de los puntos de muestreo, la periodicidad de los controles analíticos precisos para estudiar la evolución de la calidad de las aguas y la no afección de éstas debido al ejercicio de la actividad.
7. Evaluación del funcionamiento del sistema de almacenamiento de lixiviados y aguas de limpieza, donde deberá registrarse y controlar:
 - El nivel de llenado de la balsa.
 - La existencia de fugas.
 - La existencia de fugas.

- i - Prescripciones finales.

1. Según el artículo 17 de la Ley 16/2015, de 23 de abril, de protección ambiental de la Comunidad Autónoma de Extremadura, la Autorización Ambiental Unificada objeto de la presente resolución tendrá una vigencia indefinida, sin perjuicio de la necesidad de obtener o renovar las diversas autorizaciones sectoriales que sean pertinentes para el ejercicio de la actividad en los periodos establecidos en esta ley y en la normativa reguladora vigente.
2. El titular de la instalación deberá comunicar a la Dirección General de Sostenibilidad cualquier modificación que se proponga realizar en la misma según se establece en el artículo 20 de la Ley 16/2015, de 23 de abril, de protección ambiental de la Comunidad Autónoma de Extremadura.
3. La presente AAU podrá ser revocada por incumplimiento de cualquiera de sus condiciones.
4. El incumplimiento de las condiciones de la resolución constituye una infracción que irá de leve a grave, según el artículo 131 de la Ley 16/2015, de 23 de abril, de protección ambiental de la Comunidad Autónoma de Extremadura.



Contra esta resolución, que no pone fin a la vía administrativa, el interesado podrá interponer recurso de alzada de conformidad con lo establecido en los artículos 112, 115, 121 y 122 de la Ley 39/2015, de 1 de octubre, del Procedimiento Administrativo Común de las Administraciones Públicas, ante la Consejera para la Transición Ecológica y Sostenibilidad, en el plazo de un mes a contar desde el día siguiente al de la notificación de la presente resolución.

Transcurrido el plazo de interposición del recurso sin que éste se haya presentado, la presente resolución será firme a todos los efectos legales.

Mérida, 4 de agosto de 2021.

El Director General de Sostenibilidad,
JESÚS MORENO PÉREZ



ANEXO I

RESUMEN DEL PROYECTO

El proyecto consiste en la instalación de una explotación porcina de cebo en régimen extensivo con capacidad para 745 plazas de cebo.

La explotación porcina se ubica en la parcela 5 del polígono 5 del término municipal de La Parra (Badajoz), completando la explotación la parcela 4 del polígono 5 y parcela 28 del polígono 6 del mismo término municipal, con una superficie total de 390,16 hectáreas.

Las naves dispondrán de ventanas metálicas con malla antipajarera, puertas metálicas y saneamiento de recogida de deyecciones y aguas de limpieza conectadas mediante arquetas y tubos estancos hasta la balsa de purines.

Además de estas instalaciones, la explotación porcina contará con las siguientes edificaciones e infraestructuras:

- Naves de secuestro: la explotación porcina dispondrá de las siguientes instalaciones ubicadas en la parcela 5 del polígono 5: nave de secuestro existente de 56,4 m² de superficie, nave de secuestro existente de 28,7 m² de superficie, nave de secuestro existente de 244,5 m² de superficie y nave de secuestro existente de 416 m² de superficie.
- Sistemas de almacenamiento: La instalación dispondrá de una fosa de hormigón de 150 m³ de capacidad para el almacenamiento de purines y aguas de limpieza de las instalaciones.
- Estercolero: Dispondrá de un estercolero de 72 m³ de capacidad, se deberá cubrir mediante la construcción de un cobertizo o una cubierta flexible (plástico), impidiendo de este modo el acceso de pluviales al interior del cubeto, con sistema de recogida y conducción de lixiviados a sistema de almacenamiento.
- Lazareto: Lazareto de nueva construcción de 100 m² de superficie para la observación de animales enfermos o sospechosos de estarlo.
- Cercas: dispondrá de una superficie de 150 hectáreas situadas en las parcelas 4 y 5 del polígono 5 del término municipal de La Parra.
- Vestuario con aseos.
- Vado de desinfección de vehículos: Se ubicará en el acceso a la explotación, para desinfección de los vehículos que entran y salen de la misma. Se construirá en hormigón con una profundidad aproximada de 20 cm y con ancho y largo tales que garanticen la desinfección completa de la rueda de un camión en su rodada.



- Pediluvios a la entrada de cada local o nave.
- Almacenamiento de cadáveres: Dispondrá de solera estanca y de fácil limpieza. Se ubicará fuera del recinto de la instalación.
- Cerramiento de la explotación: Se realizará con malla ganadera de alambre galvanizado.

**ANEXO II****PROGRAMA DE GESTIÓN DE PURINES**

La explotación porcina dispondrá de la superficie de aplicación de purines y estiércoles que se relaciona a continuación para justificar el cumplimiento del apartado a.1 del condicionado de la presente resolución:

TERMINO MUNICIPAL	POLÍGONO	PARCELA	SUPERFICIE (Has)
La Parra	5	5	390,16
La Parra	5	4	
La Parra	6	28	

**ANEXO III****INFORME DE IMPACTO AMBIENTAL**

N.º Expte.: IA18/1073.

Actividad: Explotación porcina.

Término municipal: La Parra.

Promotor: María Amparo Cabeza de Vaca Munilla.

Visto el informe técnico de fecha 14 de febrero de 2019, a propuesta de la Jefa de Servicio de Protección Ambiental y en virtud de las competencias que me confieren el artículo 83 de la Ley 16/2015, de 23 de abril, de protección ambiental de la Comunidad Autónoma de Extremadura y el artículo 5 del Decreto 208/2017, por el que se establece la estructura orgánica de la Consejería de Medio Ambiente y Rural, Políticas Agrarias y Territorio, se informa favorablemente, a los solos efectos ambientales, la viabilidad de la ejecución del proyecto de instalación de una explotación porcina en el término municipal de La Parra, cuyo promotor es María Amparo Cabeza de Vaca Munilla, con sujeción a las medidas preventivas, correctoras y complementarias incluidas en el presente informe.

Este informe se realiza para la instalación de una explotación porcina con una capacidad final de 745 cerdos de cebo. La explotación porcina se localiza en la Finca "El Naranjero", formada por las parcelas 4 y 5 del polígono 5, y parcela 28 del polígono 6 en el término municipal de La Parra, conforme a lo establecido en el presente informe.

Para el desarrollo de la actividad, la explotación porcina dispondrá de las siguientes instalaciones ubicadas en la parcela 5 del polígono 5: nave de secuestro existente de 56,4 m² de superficie, nave de secuestro existente de 28,7 m² de superficie, nave de secuestro existente de 244,5 m² de superficie, nave de secuestro existente de 416 m² de superficie y lazareto de nueva construcción de 100 m² de superficie. Las naves de secuestro y el lazareto contarán con solera de hormigón y red de evacuación de purines y aguas de limpieza. Además, la explotación porcina dispondrá de una fosa de purines de 150 m³ de capacidad de almacenamiento, estercolero de 72 m³ de capacidad de almacenamiento, vado sanitario, pediluvios, embarcadero, zona de almacenamiento de cadáveres y cerramiento.

El plan de manejo que se desarrollará en la explotación porcina será en régimen extensivo, mediante el aprovechamiento de los recursos naturales de las cercas que forman la explotación porcina, o intensivo en el interior de las naves de secuestro. Para ello, dispondrá de una superficie total aprovechable, en cercas, de 150 hectáreas situadas en las parcelas 4 y 5 del polígono 5 del término municipal de La Parra. La explotación porcina no dispondrá de patios de ejercicio ni corrales de manejo.



La actividad está incluida en el Anexo VI, Grupo 1 apartado I) de la Ley 16/2015, de 23 de abril, de protección ambiental de la Comunidad Autónoma de Extremadura (DOE n.º 81, de 29 de abril de 2015), por lo que este proyecto está sometido al procedimiento de evaluación de impacto ambiental abreviada.

Durante el procedimiento de evaluación se ha solicitado y recibido informe del Agente del Medio Natural.

La viabilidad del referido proyecto queda condicionada a que se adopten las siguientes medidas preventivas, correctoras y complementarias:

- Medidas preventivas y correctoras en la fase de adaptación

1. Adecuar las edificaciones e instalaciones auxiliares al entorno rural en el que se ubican. Se recomienda para los exteriores colores con tonos tostados, ocre o albero y para las cubiertas rojo mate o verde mate. En cualquiera de los elementos constructivos e instalaciones auxiliares no deben utilizarse tonos llamativos o brillantes.
2. La explotación porcina dispondrá de un sistema impermeable para la recogida y almacenamiento de los purines y de las aguas de limpieza generadas en las naves de secuestro y lazareto, que evite el riesgo de filtración y contaminación de las aguas superficiales y subterráneas. Para ello dispondrá de una fosa de purines con una capacidad de almacenamiento de, al menos, 150 m³. La fosa de purines estará ejecutada en hormigón y deberá contar con tratamiento impermeabilizante. Además, se la dotará de una cuneta en todo su perímetro, que impida el acceso de las aguas de escorrentía. Junto a la fosa de purines se dispondrán pozos testigos con la finalidad de comprobar la estanqueidad de la misma. La frecuencia de vaciado será siempre antes de superar los 2/3 de su capacidad. En el caso de detectarse productos químicos (desinfectantes), el vertido final almacenado será entregado a un gestor de residuos autorizado por el organismo competente, y para el caso que no haya presencia de dichos residuos, el vertido final será empleado como fertilizante orgánico.
3. La explotación porcina dispondrá de un estercolero impermeable con una capacidad de almacenamiento de, al menos, 72 m³ de estiércoles sólidos. El estercolero se deberá vaciar antes de superar los 2/3 de su capacidad, momento en el que se comprobará que se encuentra en condiciones óptimas, reparando cualquier deficiencia. Se realizará con pendiente para que los lixiviados que se produzcan se dirijan a la fosa de purines.
4. En el caso de instalar aseos, las aguas residuales generadas en estos serán almacenadas en una fosa séptica estanca (diferente a la fosa de purines) y se gestionarán por empresa autorizada.

5. Los residuos generados durante la fase de construcción-adaptación de las instalaciones existentes deberán ser gestionados conforme a lo establecido en el Real Decreto 105/2008, de 1 de febrero, por el que se regula la producción y gestión de los residuos de construcción y demolición, y por el Decreto 20/2011, de 25 de febrero, por el que se establece el régimen jurídico de la producción, posesión y gestión de los residuos de construcción y demolición en la Comunidad Autónoma de Extremadura.
 6. Al finalizar los trabajos se llevará a cabo una limpieza general de todos aquellos restos generados durante la construcción-adaptación de las instalaciones y se realizará la restauración ambiental de la zona aprovechando el substrato edáfico retirado antes del comienzo de las obras.
 7. Si durante la ejecución de las obras se hallasen restos u objetos con valor arqueológico, el promotor y/o la dirección facultativa de la misma paralizarán inmediatamente los trabajos, tomarán las medidas adecuadas para la protección de los restos y comunicarán su descubrimiento en el plazo de cuarenta y ocho horas a Presidencia de la Junta de Extremadura.
- Medidas en la fase operativa de protección del suelo y de las aguas.
 1. Tratamiento y gestión del estiércol. Para el control del programa de gestión de purines o estiércol la explotación deberá disponer de un "Libro de Registro de Gestión de Estiércoles" que recoja de forma detallada los volúmenes extraídos y el destino de cada partida. En el caso de que se eliminen como abono orgánico se dispondrá, además, de un "Plan de Aplicación Agrícola" de los estiércoles, en el que conste, por años, la producción de estiércoles o purines, su contenido en nitrógeno, así como las parcelas donde se aplica, qué se cultiva y en qué momento se realizan las aplicaciones. La aplicación agrícola se realizará cumpliendo las siguientes condiciones:
 - La aplicación total de nitrógeno / ha y año será inferior a 80 Kg en cultivos de secano y 170 Kg en regadío. Las aplicaciones se fraccionarán de forma que no se superen los 45 Kg/ha por aplicación en secano y los 85 Kg/ha en regadío. Para los cálculos se tendrán en cuenta todos los aportes de nitrógeno en la finca (purines o estiércol procedente de ganado, fertilizantes con contenido en nitrógeno, etc.).
 - Se buscarán los momentos de máximas necesidades de los cultivos. No se harán en suelos con pendientes superiores al 10%, ni en suelos inundados o encharcados, ni antes de regar, ni cuando el tiempo sea lluvioso. Se dejará sin abonar una franja de 100 m de ancho alrededor de todos los cursos de agua. No se aplicarán a menos de 300 m de una fuente, pozo o perforación que suministre agua para el consumo humano. No se aplicará de forma que cause olores u otras molestias a los vecinos. La distancia mínima para la aplicación del purín sobre el terreno, respecto de núcleos de población será de 1.000 m.



2. Tratamiento y gestión de otros residuos y subproductos animales. Los residuos generados en el desarrollo de la actividad deberán ser gestionados conforme a lo establecido en la Ley 22/2011, de 28 de julio de residuos y suelos contaminados. La gestión de residuos deberá ser realizada por empresas que estén registradas conforme a lo establecido en la Ley 22/2011.

Los residuos peligrosos generados en las instalaciones deberán envasarse, etiquetarse y almacenarse conforme a lo establecido en la normativa vigente y normas técnicas de aplicación. El tiempo máximo para el almacenamiento de residuos peligrosos no superará los seis meses.

La eliminación de los cadáveres se efectuará conforme a las disposiciones del Reglamento (CE) n.º 1069/2009 del Parlamento Europeo y del Consejo de 21 de octubre de 2009 por el que se establecen las normas sanitarias aplicables a los subproductos animales y los productos derivados no destinados al consumo humano y por el Reglamento (UE) n.º 142/2011, de la Comisión de 25 de febrero de 2011. Se observará que el almacenamiento de los cadáveres se realice en condiciones óptimas y fuera del recinto de la instalación.

3. Medidas de protección. El plan de manejo de los animales será en régimen extensivo, mediante el aprovechamiento de los recursos naturales de las cercas que forman la explotación porcina, situadas en las parcelas 4 y 5 del polígono 5. Se deberá limitar la estancia de los animales en las zonas con pendientes próximas a la Rivera de Los Molinos así como al resto de cursos de agua presentes. Cuando los recursos naturales de las cercas resulten insuficientes para alimentar a los animales, estos permanecerán en el interior de las naves de secuestro donde se le suministrará la alimentación. Si se opta por suministrar pienso en las cercas, se irá rotando las zonas de suministro del mismo, a fin de evitar procesos erosivos y pérdida de vegetación. La carga ganadera máxima en la explotación, considerando otras especies ganaderas, no excederá de 0,6 U.G.M. por hectárea.

En todo caso, si como consecuencia del manejo de la explotación se produjese la degradación física del suelo, la pérdida de vegetación o la contaminación por nitratos de las aguas, será responsabilidad del propietario, el cual deberá adoptar las medidas correspondientes para la recuperación del medio.

4. Medidas adicionales. Efectuar los procesos de limpieza, desinfección y desinsectación de forma periódica, para mantener las instalaciones existentes en buenas condiciones higiénico-sanitarias. No obstante, al final de cada ciclo se realizarán vacíos sanitarios de las instalaciones que albergan los animales.



- Medidas a acometer en el Plan de Reforestación.
 1. Se creará una pantalla vegetal, implantando especies arbóreas y/o arbustivas autóctonas alrededor de las instalaciones, a fin de minimizar el impacto paisajístico.
 2. Se asegurará el éxito de la reforestación, para lo cual se realizará un mantenimiento adecuado, así como la reposición de las marras que fueran necesarias.
- Medidas correctoras a aplicar al final de la actividad.
 1. Al final de la actividad productiva, se procederá al derribo de las construcciones, al desmantelamiento de las instalaciones y al relleno de las fosas. El objetivo de la restauración será que los terrenos recuperen su aptitud agrícola original, demoliendo adecuadamente las instalaciones, y retirando los residuos a gestor autorizado.
 2. Si una vez finalizada la actividad se pretendiera adaptar las instalaciones para otro uso distinto, éstas deberán adecuarse al nuevo uso. Dicha modificación deberá contar con todos los informes y autorizaciones exigibles en su caso.
- Programa de vigilancia ambiental.
 1. El promotor deberá disponer de un programa de vigilancia ambiental que deberá contener, al menos, un informe anual sobre el seguimiento de las medidas incluidas en el informe de impacto ambiental.
 2. En base al resultado de estos informes se podrán exigir medidas correctoras suplementarias para corregir las posibles deficiencias detectadas, así como otros aspectos relacionados con el seguimiento ambiental no recogidos inicialmente.
- Condiciones complementarias.
 1. Deberán cumplirse todas las medidas preventivas y correctoras descritas en el documento ambiental, en tanto no entren en contradicción con el condicionado del presente informe.
 2. Para las actuaciones en zona de policía, para las captaciones de agua y/o para el vertido de aguas residuales deberá contar con la correspondiente autorización administrativa de la Confederación Hidrográfica correspondiente conforme a las disposiciones vigentes.
 3. Para el cerramiento, se atenderá a lo dispuesto en el Decreto 226/2013, de 3 de diciembre por el que se regulan las condiciones para la instalación, modificación y reposición de los cerramientos cinegéticos y no cinegéticos en la comunidad autónoma de Extremadura.



4. Se informará del contenido de esta autorización a los operarios que realicen las actividades, así mismo, se dispondrá de una copia del presente informe.
5. Respecto a la ubicación y construcción, se atenderá a lo establecido en la Normativa Urbanística y en la autorización ambiental unificada, correspondiendo al Ayuntamiento de La Parra y órgano respectivo las competencias en estas materias.
6. Cualquier modificación del proyecto, será comunicada a la Dirección General de Medio Ambiente que podrá establecer la necesidad de que la modificación se someta a un nuevo procedimiento de evaluación de impacto ambiental.

El presente informe, se emite sólo a efectos ambientales y en virtud de la legislación específica vigente, sin perjuicio del cumplimiento de los demás requisitos o autorizaciones legales o reglamentariamente exigidas que, en todo caso, habrán de cumplirse.

Este Informe de Impacto Ambiental perderá su vigencia y cesará en la producción de los efectos que le son propios si, una vez notificado, no se hubiera procedido a la autorización del proyecto en el plazo máximo de cinco años.

Su condicionado podrá ser objeto de revisión y actualización por parte del órgano ambiental cuando:

- Se produzca la entrada en vigor de nueva normativa que incida sustancialmente en el cumplimiento de las condiciones establecidas en el mismo.
- Cuando durante el seguimiento del cumplimiento del mismo se detecte que las medidas preventivas, correctoras o complementarias son insuficientes, innecesarias o ineficaces.

Este Informe de Impacto Ambiental no será objeto de recurso alguno, sin perjuicio de los que, en su caso, procedan en vía administrativa o judicial frente al acto, en su caso, de autorización del proyecto.

Mérida, 14 de febrero de 2019.

El Director General de Medio Ambiente,
PEDRO MUÑOZ BARCO

ANEXO GRÁFICO

Imagen 1. Planta de las instalaciones.



RESOLUCIÓN de 17 de agosto de 2021, la Dirección General de Industria, Energía y Minas, por la que se declara, en concreto, de utilidad pública, la instalación fotovoltaica "Beturia", ubicada en el término municipal de Fregenal de la Sierra (Badajoz), e infraestructura de evacuación de energía eléctrica asociada. Expte.: GE-M/41/19. (2021062567)

Visto el expediente instruido en esta Dirección General, a petición de la sociedad Dehesa de los Guadalupes Solar, SLU, con C.I.F. B-90330598 y domicilio social en c/ Ribera del Loira, n.º 60, Madrid, solicitando declaración de utilidad pública de las instalaciones de referencia, se exponen los siguientes:

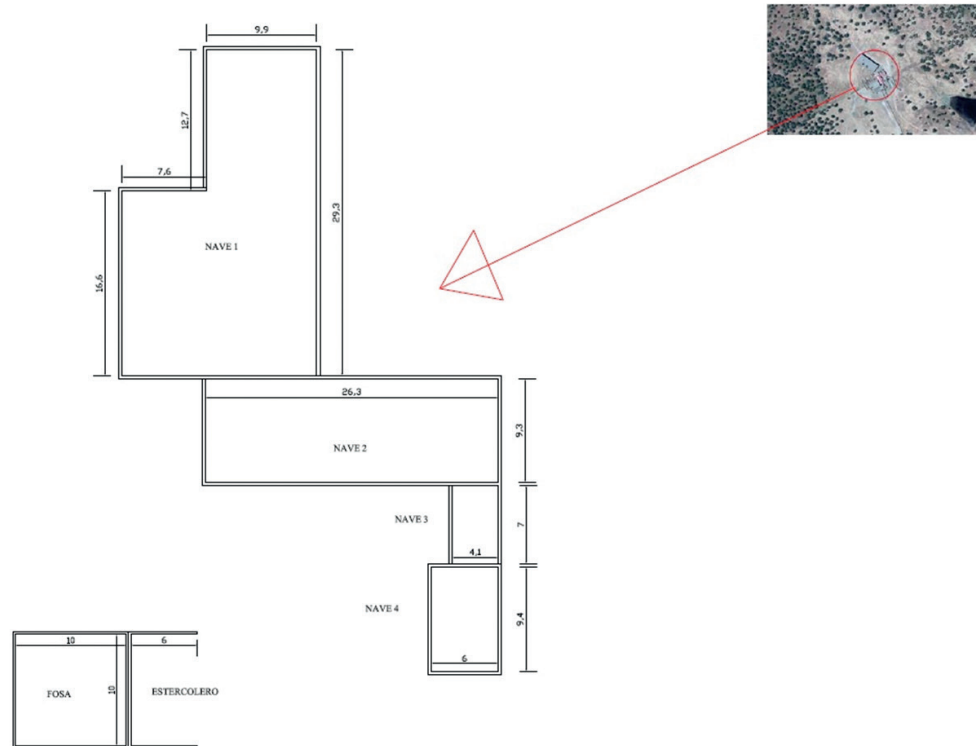
ANTECEDENTES DE HECHO:

Primero. Con fecha de registro de entrada en la Junta de Extremadura de 16 de octubre de 2020, D. Guillermo José Gómez Gómez, en nombre y representación de la sociedad Dehesa de los Guadalupes Solar, SLU, presentó solicitud de declaración de utilidad pública para la instalación fotovoltaica "Beturia" ubicada en término municipal de Fregenal de la Sierra (Badajoz), y sus infraestructuras de evacuación de energía eléctrica asociadas.

Segundo. Con fecha de 17 de mayo de 2021, finalizó el trámite de información pública del proyecto. Durante el citado trámite, se recibieron alegaciones presentadas por D. Marco Antonio Sosa Fernández, en representación de Río Narcea Nickel, SL, de las cuales desistió mediante escrito de fecha 10 de agosto de 2021.

Tercero. De conformidad con lo establecido en el Real Decreto 1955/2000, de 1 de diciembre, por el que se regulan las actividades de transporte, distribución, comercialización, suministro y procedimientos de autorización de instalaciones de energía eléctrica, se dio traslado de las separatas correspondientes a las distintas administraciones, organismos o empresas de servicio público o de interés general afectadas, con bienes y derechos a su cargo, no habiendo manifestado éstas oposición alguna a las consultas realizadas, siendo, asimismo, aceptados por el promotor los informes emitidos por los mismos.

Cuarto. Con fecha 19 de enero de 2021, se dictó Resolución de la Dirección General de Industria, Energía y Minas, por la que se otorga autorización administrativa previa para la instalación de referencia.

Quinto. Con fecha 19 de enero de 2021, se dictó Resolución de la Dirección General de Industria, Energía y Minas, por la que se otorga autorización administrativa de construcción para la instalación de referencia.



Sexto. Con fecha de registro de entrada en la Junta de Extremadura de 27 de julio de 2021, D. Guillermo José Gómez Gómez, en nombre y representación de la sociedad Dehesa de los Guadalupe Solar, SLU, completó la documentación necesaria para la obtención de la declaración de utilidad pública de la instalación de referencia.

A estos antecedentes de hecho le son de aplicación los siguientes,

FUNDAMENTOS DE DERECHO:

Primero. Conforme a lo dispuesto en el apartado 1.37 del artículo 9 del Estatuto de Autonomía, modificado por Ley Orgánica 1/2011, de 28 de enero, la Comunidad Autónoma de Extremadura tiene competencias exclusivas en materia de instalaciones de producción, almacenamiento, distribución y transporte de energías de cualquier tipo en su territorio, incluida la eléctrica cuando el aprovechamiento de ésta no afecte a otras Comunidades Autónomas.

En este sentido, de conformidad con lo dispuesto en el artículo 2 del Decreto del Presidente 16/2019, de 1 de julio, por el que se modifican la denominación, el número y las competencias de las Consejerías que conforman la Administración de la Comunidad Autónoma de Extremadura, así como lo dispuesto en el Decreto 87/2019, de 2 de agosto, por el que se establece su estructura orgánica básica, y el Decreto 170/2019, de 29 de octubre, por el que se establece la estructura orgánica de la Consejería para la Transición Ecológica y Sostenibilidad, corresponde a la Dirección General de Industria, Energía y Minas todas las funciones relacionadas con la dirección de las políticas de industria, energía y minas.

Por tanto, en virtud de lo dispuesto en el artículo 6.2 del Decreto 221/2012, de 9 de noviembre, la competencia para adoptar la presente resolución corresponde a la Dirección General de Industria, Energía y Minas.

Segundo. La Ley 24/2013, de 26 de diciembre, del Sector Eléctrico, determina que la construcción, puesta en funcionamiento, y modificación de las instalaciones de generación, transporte y distribución de energía eléctrica están sometidas, con carácter previo, al régimen de autorizaciones establecido en el artículo 53 de la ley indicada y en sus disposiciones de desarrollo. Así mismo declara de utilidad pública las instalaciones de generación, transporte y distribución de electricidad, a efectos de expropiación forzosa y servidumbre de paso sobre bienes y derechos necesarios para establecerlas, si bien establece la condición de que las empresas titulares de las instalaciones deberán solicitarla de forma expresa, como así ha sido en el presente caso.

Asimismo de conformidad con lo establecido en el título VII del Real Decreto 1955/2000, de 1 de diciembre, una vez concluidos los trámites correspondientes, y analizadas las alegaciones y manifestaciones recibidas durante la instrucción del procedimiento, así como los pronunciamientos, alegaciones, informes, condicionados y documentos preceptivos obrantes en el



mismo emitidos por otras Administraciones Públicas, organismos y empresas de servicio público o de servicios de interés general, el órgano sustantivo emitirá la resolución pertinente.

Tercero. Con fecha 30 de diciembre de 2020 se publicó en el Boletín Oficial del Estado, el Real Decreto 1183/2020, de 29 de diciembre, de acceso y conexión a las redes de transporte y distribución de energía eléctrica, cuya disposición final tercera realiza, entre otras, una modificación del segundo párrafo del artículo 3 del Real Decreto 413/2014, de 6 de junio, por el que se regula la actividad de producción de energía eléctrica a partir de fuentes de energía renovables, cogeneración y residuos, relativo a la definición de potencia instalada para instalaciones fotovoltaicas, siendo de aplicación dicha modificación a la instalación que nos ocupa en virtud de la disposición transitoria quinta del citado Real Decreto 1183/2020, de 29 de diciembre.

Por todo ello, teniendo en cuenta que han sido llevados a afecto los trámites preceptivos en la legislación vigente, y considerando lo expuesto en los antecedentes de hecho y en los fundamentos de derecho esta Dirección General,

RESUELVE:

Declarar, en concreto, de utilidad pública la instalación que a continuación se detalla, a los efectos señalados en el artículo 149 del Real Decreto 1955/2000, de 1 de diciembre y en la Ley 24/2013, de 26 de diciembre, del Sector Eléctrico:

Características de la instalación:

- Nombre de la instalación: Planta solar fotovoltaica "Beturia".
- Instalación solar fotovoltaica de 45,495 MW de potencia instalada, compuesta por 15 inversores de 3.033 kW cada uno y 137.970 módulos fotovoltaicos de 360 Wp, montados sobre sistema de seguimiento solar horizontal a un eje.
- Centros de transformación: 8 de 18/30 kV, 3.100 kVA, servicio intemperie.
- Subestación transformadora elevadora 30/132 kV, denominada SET elevadora "Beturia", con dos transformadores principales de 30/132 kV, 49 MVA, intemperie. Dicha subestación recibirá la energía generada por las instalaciones fotovoltaicas "Ardila" y "Cincinato", objeto de otros proyectos (expedientes GE-M/04/20 y GE-M/02/20, respectivamente)
- Línea de evacuación aérea a 132 kV, con origen en el pórtico de la SET "Beturia" y final en el pórtico de entrada de la subestación "Apicio" objeto de otro proyecto (expediente GE-M/21/19), desde donde partirá la infraestructura común de evacuación hasta el punto de conexión otorgado en la subestación "Brovaes 400 KV", propiedad de Red Eléctrica de España, SAU.



Recorrido de la línea:

Coordenadas UTM (Sistema Referencia ETRS 89-Huso 29), apoyos recorrido aéreo.

APOYO	ETRS 89	HUSO 29	APOYO	ETRS 89	HUSO 29	APOYO	ETRS 89	HUSO 29
SET Beturia 30/132 kV	710249,51	4230800,11	AP 09	709205,04	4231889,83	AP 18	710076,88	4233693,84
AP 01	710257,10	4230834,28	AP 10	709146,13	4232084,86	AP 19	710252,26	4233955,47
AP 02	710238,14	4231041,11	AP 11	709216,38	4232314,86	AP 20	710406,28	4234185,12
AP 03	710120,75	4231167,46	AP 12	709310,78	4232501,05	AP 21	710568,60	4234427,19
AP 04	709876,44	4231288,51	AP 13	709416,52	4232708,99	AP 22	710739,16	4234681,56
AP 05	709712,91	4231372,17	AP 14	709536,43	4232887,83	AP 23	710916,53	4234795,37
AP 06(ent)	709531,81	4231460,37	AP 15	709672,62	4233090,97	AP 24	710978,93	4234913,73
AP 07	709411,46	4231618,54	AP 16	709812,77	4233299,94	SET Apicio 30/132/400 kV	711007,57	4234922,66
AP 08	709322,72	4231735,17	AP 17	709937,51	4233486,02			

— Presupuesto total de ejecución material del proyecto: 28.674.444,28 €.

— Finalidad: Instalación de producción de energía eléctrica solar fotovoltaica e infraestructura eléctrica de evacuación asociada.

La Empresa queda obligada en todo momento a dar cumplimiento a lo establecido en la Ley 24/2013, de 26 de diciembre, del Sector Eléctrico, y en sus disposiciones de desarrollo.

La Empresa tendrá en cuenta, para realizar la ejecución de las instalaciones, el cumplimiento de los condicionados que hayan sido establecidos por Administraciones Públicas, organismos, empresas de servicio público o empresas de servicios de interés general.

La declaración de utilidad pública lleva implícita la necesidad de ocupación de bienes o de adquisición de derechos afectados, e implicará la urgente ocupación a los efectos del artículo 52 de la Ley de 16 de diciembre de 1954, de Expropiación Forzosa.



La presente resolución no pone fin a la vía administrativa y contra la misma podrá interponerse recurso de alzada ante la Excm. Sra. Consejera para la Transición Ecológica y Sostenibilidad de acuerdo con lo establecido en el artículo 121 de la Ley 39/2015, de 1 de octubre, del Procedimiento Administrativo Común de las Administraciones Públicas, en el plazo de un mes a contar desde el día siguiente al de la notificación de la presente resolución, de conformidad con el artículo 122 de dicha norma legal.

Mérida, 17 de agosto de 2021.

El Director General de Industria,
Energía y Minas,
SAMUEL RUIZ FERNÁNDEZ

• • •





SERVICIO EXTREMEÑO PÚBLICO DE EMPLEO

RESOLUCIÓN de 28 de julio de 2021, de la Dirección General de Planificación y Evaluación de Políticas Activas de Empleo, de concesión de ayudas solicitadas al amparo del Decreto-ley 8/2020, de 24 de abril, por el que se adoptan medidas urgentes y extraordinarias para el mantenimiento y recuperación del empleo frente a la crisis ocasionada por el COVID-19. (2021062589)

Vistos los datos e información contenidos en las bases de datos de la aplicación informática de gestión de los expedientes de solicitud de ayudas, presentadas al amparo de la Línea I.1 del Programa I y reguladas en el título I del Decreto-ley 8/2020, de 24 de abril, y la propuesta de resolución formulada, en atención a los siguientes

HECHOS:

Primero. Que las personas trabajadoras autónomas que se relacionan en el anexo a la presente resolución de concesión han presentado solicitud de ayuda acogiéndose a la Línea I.1 del Programa I del título I del Decreto-ley 8/2020, de 24 de abril, por el que se adoptan medidas urgentes y extraordinarias para el mantenimiento y recuperación del empleo frente a la crisis ocasionada por el COVID-19 (DOE de 27 de abril, Suplemento núm. 80), "Ayudas al mantenimiento del empleo por cuenta propia de personas trabajadoras autónomas que se hubieran visto obligadas, directamente o por una reducción de ingresos, al cese de actividad recogido en el Real Decreto-ley 8/2020, de 17 de marzo", reuniendo los requisitos establecidos para obtener la condición de personas beneficiarias, de acuerdo con las Declaraciones Responsables presentadas en la solicitud por las personas interesadas.

Segundo. Por parte del órgano competente se han desarrollado las actuaciones necesarias de ordenación e instrucción de los procedimientos de concesión de subvenciones. Una vez obtenidos los datos contenidos en las bases de datos de la aplicación informática de gestión de las solicitudes, se cuenta con la información mínima necesaria que permite la conclusión del procedimiento de concesión.

FUNDAMENTOS DE DERECHO:

Primero. La competencia para resolver este procedimiento corresponde a la Dirección Gerencia del Servicio Extremeño Público de Empleo, conforme a lo establecido en el artículo 7.2 del Decreto-ley, de 24 de abril. El ejercicio de dicha competencia corresponde a la Dirección General de Planificación y Evaluación de Políticas Activas de Empleo del SEXPE, en virtud de la delegación de competencias efectuada mediante Resolución de 29 de noviembre de 2019, de la Secretaría General de Empleo, sobre delegación de competencias en determinadas materias. (DOE núm. 240, de 16 de diciembre de 2019).



Segundo. Las subvenciones previstas en el título I se regulan por lo establecido en el Decreto-ley 8/2020 y, supletoriamente, por lo dispuesto en la Ley 6/2011, de 23 de marzo, de Subvenciones de la Comunidad Autónoma de Extremadura, en los preceptos básicos de la Ley 38/2003, de 17 de noviembre, General de Subvenciones, y del Reglamento de la misma aprobado por el Real Decreto 887/2006, de 21 de julio, y en la Ley de Presupuestos Generales de la Comunidad Autónoma de Extremadura vigente en cada periodo, en lo referente a la regulación que la misma haga de las subvenciones, así como en la Ley 5/2007, de 19 de abril, General de Hacienda Pública de Extremadura, el Decreto 77/1990, de 16 de octubre, por el que se establece el régimen general de concesión de subvenciones, y el Decreto 3/1997, de 9 de enero, de devolución de subvenciones.

Tercero. De conformidad con lo dispuesto en el artículo 14 del Decreto-ley 8/2020, de 24 de abril, estas ayudas tienen por objeto compensar de manera urgente, a través de una subvención de pago único, a las personas trabajadoras autónomas al objeto del mantenimiento de su actividad económica tras el impacto económico derivado de la declaración del Estado de Alarma decretado por el Gobierno de la Nación mediante el Real Decreto 463/2020, de 14 de marzo y sus sucesivas prórrogas.

Cuarto. De conformidad con lo dispuesto en el artículo 17.1 a), la cuantía de la ayuda para el Programa I, Línea I.1 será de ochocientos euros (800,00 €).

Quinto. Una vez tenidas en cuenta las solicitudes presentadas por las personas trabajadoras autónomas relacionadas en el anexo a la presente resolución y las Declaraciones Responsables presentadas junto a las mismas, y considerando los datos contenidos en las bases de datos de la aplicación informática de gestión de las ayudas, se considera que las personas solicitantes cumplen los requisitos específicos que deben cumplir las personas beneficiarias de la Línea I.1 del Programa I del Decreto-ley 8/2020, de 24 de abril, previstos en el artículo 16 del mismo, y los requisitos que deben cumplir con carácter general previstos en el artículo 4 de la citada norma, así como que las personas solicitantes no incurren en ninguna de las exclusiones reguladas en el Decreto-ley, 8/2020, de 24 de abril, y en los apartados 2 y 3 de la Ley 6/2011, de 23 de marzo, de Subvenciones de la Comunidad Autónoma de Extremadura.

Por otra parte, se considera, en virtud de las Declaraciones Responsables presentadas, que las personas solicitantes de las ayudas de la Línea I.1 del Programa I, con anterioridad a la declaración del estado de alarma se encontraban en situación de alta en el Régimen Especial de la Seguridad Social de los Trabajadores por Cuenta Propia o Autónomos, RETA, y que han tramitado u obtenido el cese de actividad recogido en el Real Decreto-ley 8/2020, de 17 de marzo, bien de forma obligatoria o como consecuencia de una reducción significativa de ingresos, de acuerdo con lo dispuesto en el artículo 15 del Decreto-ley 8/2020, de 24 de abril.



En virtud de lo dispuesto en el Artículo 7.2 del Decreto-ley 8/2020, de 24 de abril, en ejercicio de las competencias delegadas por el Sr. Director Gerente del SEXPE, el Director General de Planificación y Evaluación de Políticas Activas de Empleo del SEXPE procede a dictar la siguiente,

RESOLUCIÓN:

Primero. Conceder a las personas trabajadoras autónomas relacionadas en el Anexo a la presente resolución, disponible en la web del SEXPE

<https://extremaduratrabaja.juntaex.es/descargar.php?modulo=documentos&file=2806>

las subvenciones que en el mismo se especifican, con expresión de la cuantía y persona beneficiaria, por un importe total de ciento setenta y un mil doscientos euros (171.200,00 euros), para un total de 214 personas beneficiarias.

Segundo. De conformidad con lo dispuesto en el artículo 14 del Decreto-ley 8/2020, de 24 de abril, estas ayudas están destinadas al mantenimiento de la actividad de las personas trabajadoras autónomas beneficiarias tras el impacto económico derivado de la declaración del Estado de Alarma.

Tercero. La concesión de la subvención queda sujeta al cumplimiento de la siguiente obligación:

En el Programa I Línea I.1, las personas beneficiarias están obligadas a mantener el alta en el RETA y el ejercicio de la actividad durante al menos, 3 meses, contados desde la fecha en que se autorizó el reinicio de su actividad.

Además, para los casos de ayudas financiadas por fondos de la UE, las personas beneficiarias quedarán sujetas al cumplimiento de las siguientes obligaciones:

- Llevar un sistema de contabilidad aparte o asignar un código contable adecuado a todas las transacciones relacionadas con una operación.
- Conservar la documentación original de la justificación de los gastos, incluidos los documentos electrónicos, durante un plazo de tres años a partir del 31 de diciembre siguiente a la presentación ante la Unión Europea de las cuentas en las que estén incluidos los gastos de la operación, en tanto puedan ser objeto de actuaciones de comprobación y control.
- Informar sobre el nivel de logro de los indicadores de productividad al mismo tiempo que justifica gastos para ser declarados en solicitudes de reembolso.
- La aceptación de la ayuda supone aceptar la inclusión de la operación y sus datos en la lista de operaciones prevista en el artículo 115.2 del Reglamento (UE) 1303/2013, del Parlamento Europeo y del Consejo, de 17 de diciembre de 2013, así como en la Base de Datos Nacional de Subvenciones.



- Someterse a cualesquiera otras actuaciones de comprobación y control financiero que realice la Unidad Administradora del Fondo Social Europeo, la Intervención General de la Administración del Estado o de sus Intervenciones Delegadas, el Tribunal de Cuentas y los órganos de control de la Comisión.
- Facilitar en plazo y forma al órgano gestor, toda la información que le solicite en aplicación de la normativa europea y/o comunitaria sobre información y publicidad, así como en cumplimiento del Plan de comunicación correspondiente.

Igualmente queda sujeto a las normas de información y publicidad establecidas en el artículo 115.3 (en relación con el anexo XII) del Reglamento (UE) 1303/2013 del Parlamento Europeo y del Consejo, de 17 de diciembre de 2013, y en el artículo 20 del Reglamento (UE) 1304/2013 del Parlamento Europeo y del Consejo, de 17 de diciembre de 2013, relativo al Fondo Social Europeo, sobre actividades de información y publicidad que deben llevar a cabo los beneficiarios en relación con las intervenciones de los Fondos Estructurales.

Cuarto. El abono de la subvención se realizará de una sola vez, mediante el pago del 100% de la subvención concedida, una vez dictada y notificada la resolución de concesión de acuerdo con el artículo 17 del Decreto-ley 8/2020, de 24 de abril.

Quinto. La concesión de la subvención queda condicionada a la veracidad de los datos declarados responsablemente por la persona beneficiaria y sometidos a las verificaciones y controles posteriores oportunos.

El incumplimiento de los requisitos, condiciones u obligaciones establecidos en la presente resolución y en la normativa reguladora, así como la concurrencia de las causas previstas en los artículos 42 y 43 de la Ley 6/2011, de 23 de marzo, de Subvenciones de la Comunidad Autónoma de Extremadura, dará lugar a la revocación de las subvenciones concedidas y, en su caso, al reintegro total o parcial de las mismas, con la exigencia del interés de demora legalmente establecido desde el momento del pago de la subvención hasta la fecha en que se acuerde la procedencia del reintegro.

Contra la presente resolución, que no pone fin a la vía administrativa, podrán las personas interesadas interponer recurso de alzada ante la persona titular de la Consejería competente en materia de empleo, en el plazo de un mes contado a partir del día siguiente al de su notificación, en los términos previstos en los artículos 121 y 122 de la Ley 39/2015, de 1 de octubre, del Procedimiento Administrativo Común de las Administraciones Públicas.

Mérida, 28 de julio de 2021.

El Director General de Planificación y Evaluación
de Políticas Activas de Empleo del SEXPE,
(P.D. Resolución de 29 de noviembre de 2019,
DOE núm. 240 de 16 de diciembre),

JESÚS SECO GONZÁLEZ



RESOLUCIÓN de 28 de julio de 2021, de la Dirección General de Planificación y Evaluación de Políticas Activas de Empleo, de concesión de ayudas solicitadas al amparo del Decreto-ley 8/2020, de 24 de abril, por el que se adoptan medidas urgentes y extraordinarias para el mantenimiento y recuperación del empleo frente a la crisis ocasionada por el COVID-19. (2021062592)

Vistos los datos e información contenidos en las bases de datos de la aplicación informática de gestión de los expedientes de solicitud de ayudas presentadas al amparo del Programa III, reguladas en el título I del Decreto-ley 8/2020, de 24 de abril, y la propuesta de resolución formulada, en atención a los siguientes:

HECHOS

Primero. Que las personas trabajadoras autónomas que se relacionan en el anexo adjunto a la presente resolución han presentado solicitud de ayuda acogiendo al Programa III del título I del Decreto-ley 8/2020, de 24 de abril, por el que se adoptan medidas urgentes y extraordinarias para el mantenimiento y recuperación del empleo frente a la crisis ocasionada por la COVID-19 (DOE de 27 de abril, Suplemento núm. 80), "Ayudas para el relanzamiento del autoempleo de personas que han causado baja en el régimen de autónomos, para el inicio de la misma o distinta actividad en el mismo régimen", reuniendo los requisitos establecidos para obtener la condición de personas beneficiarias, de acuerdo con las Declaraciones Responsables presentadas en la solicitud por las personas interesadas.

Segundo. Por parte del órgano competente se han desarrollado las actuaciones necesarias de ordenación e instrucción de los procedimientos de concesión de subvenciones. Una vez obtenidos los datos contenidos en las bases de datos de la aplicación informática de gestión de las solicitudes, se cuenta con la información mínima necesaria que permite la conclusión del procedimiento de concesión.

FUNDAMENTOS DE DERECHO

Primero. La competencia para resolver este procedimiento corresponde a la Dirección Gerencia del Servicio Extremeño Público de Empleo, conforme a lo establecido en el artículo 7.2 del Decreto-ley, de 24 de abril. El ejercicio de dicha competencia corresponde a la Dirección General de Planificación y Evaluación de las Políticas Activas de Empleo del SEXPE, en virtud de la delegación de competencias efectuada mediante Resolución de 29 de noviembre de 2019, de la Secretaría General de Empleo, sobre delegación de competencias en determinadas materias. (DOE núm. 240, de 16 de diciembre de 2019).

Segundo. Las subvenciones previstas en el título I se regulan por lo establecido en el Decreto-ley 8/2020 y, supletoriamente, por lo dispuesto en la Ley 6/2011, de 23 de marzo, de Subvenciones de la Comunidad Autónoma de Extremadura, en los preceptos básicos de la



Ley 38/2003, de 17 de noviembre, General de Subvenciones, y del Reglamento de la misma aprobado por el Real Decreto 887/2006, de 21 de julio, y en la Ley de Presupuestos Generales de la Comunidad Autónoma de Extremadura vigente en cada periodo, en lo referente a la regulación que la misma haga de las subvenciones, así como en la Ley 5/2007, de 19 de abril, General de Hacienda Pública de Extremadura, el Decreto 77/1990, de 16 de octubre, por el que se establece el régimen general de concesión de subvenciones, y el Decreto 3/1997, de 9 de enero, de devolución de subvenciones.

Tercero. De conformidad con lo dispuesto en el artículo 14 del Decreto-ley 8/2020, de 24 de abril, estas ayudas tienen por objeto compensar de manera urgente, a través de una subvención de pago único, a las personas trabajadoras autónomas al objeto del relanzamiento de su actividad tras el impacto económico derivado de la declaración del Estado de Alarma decretado por el Gobierno de la Nación mediante el Real Decreto 463/2020, de 14 de marzo y sus sucesivas prórrogas.

Cuarto. De conformidad con lo dispuesto en el artículo 17.1.c) del Decreto-ley 8/2020, de 24 de abril, la cuantía de la ayuda para el Programa III será de siete mil quinientos euros (7.500,00 €).

Quinto. Una vez tenidas en cuenta las solicitudes presentadas por las personas trabajadoras autónomas relacionadas en el anexo a la presente resolución y las Declaraciones Responsables presentadas junto a las mismas, y considerando los datos contenidos en las bases de datos de la aplicación informática de gestión de las ayudas, a las personas solicitantes se les tiene por cumplidos los requisitos específicos que deben cumplir las personas beneficiarias del Programa III del Decreto-ley 8/2020, de 24 de abril, previstos en el artículo 16 del mismo, y los requisitos que deben cumplir con carácter general previstos en el artículo 4 de la citada norma, así como que las personas solicitantes no incurrir en ninguna de las exclusiones reguladas en el Decreto-ley, 8/2020, de 24 de abril, y en los apartados 2 y 3 de la Ley 6/2011, de 23 de marzo, de Subvenciones de la Comunidad Autónoma de Extremadura, todo ello, de acuerdo con las Declaraciones Responsables presentadas.

Por otra parte, se considera, en virtud de las citadas Declaraciones Responsables presentadas, que las personas solicitantes de las ayudas del Programa III causaron baja en el RETA durante el periodo de vigencia del estado de alarma y que posteriormente iniciaron una actividad, mediante su afiliación y alta en el mismo régimen y antes de la solicitud de la ayuda, en el plazo de dos meses a contar desde el día siguiente a aquel en el que perdió su vigencia el Real Decreto 463/2020, de 14 de marzo, o en su caso las prórrogas del mismo, de acuerdo con lo dispuesto en los artículos 15 y 16 del Decreto-ley 8/2020, de 24 de abril.



En atención a lo anteriormente expuesto y en virtud de las atribuciones establecidas por el ordenamiento jurídico procede emitir la siguiente:

RESOLUCIÓN

Primero. Conceder a las personas trabajadoras autónomas relacionadas en el Anexo adjunto a la presente resolución, disponible en la web del SEXPE

<https://extremaduratrabaja.juntaex.es/descargar.php?modulo=documentos&file=2808>

las subvenciones que en el mismo se especifican, con expresión de la cuantía y persona beneficiaria, por un importe total de veintidós mil quinientos euros con cero céntimos (22.500,00 euros), para un total de 3 personas beneficiarias.

Segundo: De conformidad con lo dispuesto en el artículo 14 del Decreto-ley 8/2020, de 24 de abril, estas ayudas están destinadas al relanzamiento de la actividad de las personas trabajadoras autónomas beneficiarias tras el impacto económico de la declaración del Estado de Alarma.

Tercero: La concesión de la subvención queda sujeta al cumplimiento de la siguiente obligación:

En el Programa III, las personas beneficiarias están obligadas a ejercer la actividad y mantener la situación de alta en el RETA, de forma ininterrumpida, durante al menos dos años, desde la fecha de la nueva alta en RETA, la cual debe producirse en un periodo de dos meses contados a partir del día siguiente a aquel en que pierda su vigencia el Estado de Alarma y sus prórrogas.

Además, para los casos de ayudas financiadas por fondos de la UE, las personas beneficiarias quedarán sujetas al cumplimiento de las siguientes obligaciones:

- Llevar un sistema de contabilidad aparte o asignar un código contable adecuado a todas las transacciones relacionadas con una operación.
- Conservar la documentación original de la justificación de los gastos, incluidos los documentos electrónicos, durante un plazo de tres años, a partir del 31 de diciembre siguiente a la presentación ante la Unión Europea de las cuentas en las que estén incluidos los gastos de la operación, en tanto puedan ser objeto de actuaciones de comprobación y control.
- Informar sobre el nivel de logro de los indicadores de productividad al mismo tiempo que justifica gastos para ser declarados en solicitudes de reembolso.
- La aceptación de la ayuda supone aceptar la inclusión de la operación y sus datos en la lista de operaciones prevista en el artículo 115.2 del RDC, así como en la BDNS.



- Someterse a cualesquiera otras actuaciones de comprobación y control financiero que realice la Unidad Administradora del Fondo Social Europeo, la Intervención General de la Administración del Estado o de sus Intervenciones Delegadas, el Tribunal de Cuentas o los órganos de control de la Comisión.
- Facilitar en plazo y forma al órgano gestor, toda la información que le solicite en aplicación de la normativa europea y/o comunitaria sobre información y publicidad, así como en cumplimiento del Plan de comunicación correspondiente.

Igualmente queda sujeto a las normas de información y publicidad establecidas en el artículo 115.3 (en relación con el Anexo XII) del Reglamento (UE) 1303/2013 del Parlamento Europeo y del Consejo, de 17 de diciembre de 2013, y en el artículo 20 del Reglamento (UE) 1304/2013 del Parlamento Europeo y del Consejo de 17 de diciembre de 2013, relativo al Fondo Social Europeo, sobre actividades de información y publicidad que deben llevar a cabo las personas beneficiarias en relación con las intervenciones de los Fondos Estructurales.

Cuarto: El abono de la subvención se realizará de una sola vez, mediante el pago del 100% de la subvención concedida, una vez dictada y notificada la resolución de concesión de acuerdo con el artículo 17 del Decreto-ley 8/2020, de 24 de abril.

Quinto: La concesión de la subvención queda condicionada a la veracidad de los datos declarados responsablemente por la persona beneficiaria y sometidos a las verificaciones y controles posteriores oportunos.

El incumplimiento de los requisitos, condiciones u obligaciones establecidos en la presente resolución y en normativa reguladora, así como la concurrencia de las causas previstas en los artículos 42 y 43 de la Ley 6/2011, de 23 de marzo, de Subvenciones de la Comunidad Autónoma de Extremadura, dará lugar a la revocación de las subvenciones concedidas y, en su caso, al reintegro total o parcial de las mismas, con la exigencia del interés de demora legalmente establecido desde el momento del pago de la subvención hasta la fecha en que se proponga la resolución de la procedencia del reintegro.

Contra la presente resolución, que no pone fin a la vía administrativa, podrán las personas interesadas interponer recurso de alzada ante la persona titular de la Consejería competente en materia de empleo, en el plazo de un mes contado a partir del día siguiente al de su notificación, en los términos previstos en los artículos 121 y 122 de la Ley 39/2015, de 1 de octubre, del Procedimiento Administrativo Común de las Administraciones Públicas.

Mérida, 28 de julio de 2021.

El Director General de Planificación y Evaluación
de Políticas Activas de Empleo del SEXPE,
(P.D. Resolución de 29 de noviembre de 2019,
DOE núm. 240 de 16 de diciembre),

JESÚS SECO GONZÁLEZ



RESOLUCIÓN de 30 de julio de 2021, de la Dirección General de Planificación y Evaluación de Políticas Activas de Empleo, de concesión de ayudas solicitadas al amparo del Decreto-ley 8/2020, de 24 de abril, por el que se adoptan medidas urgentes y extraordinarias para el mantenimiento y recuperación del empleo frente a la crisis ocasionada por el COVID-19. (2021062591)

Vistos los datos e información contenidos en las bases de datos de la aplicación informática de gestión de los expedientes de solicitud de ayudas, presentadas al amparo de la Línea I.1 del Programa I y reguladas en el título I del Decreto-ley 8/2020, de 24 de abril, y la propuesta de resolución formulada, en atención a los siguientes

HECHOS:

Primero. Que las personas trabajadoras autónomas que se relacionan en el anexo a la presente resolución de concesión han presentado solicitud de ayuda acogiéndose a la Línea I.1 del Programa I del título I del Decreto-ley 8/2020, de 24 de abril, por el que se adoptan medidas urgentes y extraordinarias para el mantenimiento y recuperación del empleo frente a la crisis ocasionada por la COVID-19 (DOE de 27 de abril, Suplemento núm. 80), "Ayudas al mantenimiento del empleo por cuenta propia de personas trabajadoras autónomas que se hubieran visto obligadas, directamente o por una reducción de ingresos, al cese de actividad recogido en el Real Decreto-ley 8/2020, de 17 de marzo", reuniendo los requisitos establecidos para obtener la condición de personas beneficiarias, de acuerdo con las Declaraciones Responsables presentadas en la solicitud por las personas interesadas.

Segundo. Por parte del órgano competente se han desarrollado las actuaciones necesarias de ordenación e instrucción de los procedimientos de concesión de subvenciones. Una vez obtenidos los datos contenidos en las bases de datos de la aplicación informática de gestión de las solicitudes, se cuenta con la información mínima necesaria que permite la conclusión del procedimiento de concesión.

FUNDAMENTOS DE DERECHO:

Primero. La competencia para resolver este procedimiento corresponde a la Dirección Gerencia del Servicio Extremeño Público de Empleo, conforme a lo establecido en el artículo 7.2 del Decreto-ley, de 24 de abril. El ejercicio de dicha competencia corresponde a la Dirección General de Planificación y Evaluación de Políticas Activas de Empleo del SEXPE, en virtud de la delegación de competencias efectuada mediante Resolución de 29 de noviembre de 2019, de la Secretaría General de Empleo, sobre delegación de competencias en determinadas materias. (DOE núm. 240, de 16 de diciembre de 2019).



Segundo. Las subvenciones previstas en el título I se regulan por lo establecido en el Decreto-ley 8/2020 y, supletoriamente, por lo dispuesto en la Ley 6/2011, de 23 de marzo, de Subvenciones de la Comunidad Autónoma de Extremadura, en los preceptos básicos de la Ley 38/2003, de 17 de noviembre, General de Subvenciones, y del Reglamento de la misma aprobado por el Real Decreto 887/2006, de 21 de julio, y en la Ley de Presupuestos Generales de la Comunidad Autónoma de Extremadura vigente en cada periodo, en lo referente a la regulación que la misma haga de las subvenciones, así como en la Ley 5/2007, de 19 de abril, General de Hacienda Pública de Extremadura, el Decreto 77/1990, de 16 de octubre, por el que se establece el régimen general de concesión de subvenciones, y el Decreto 3/1997, de 9 de enero, de devolución de subvenciones.

Tercero. De conformidad con lo dispuesto en el artículo 14 del Decreto-ley 8/2020, de 24 de abril, estas ayudas tienen por objeto compensar de manera urgente, a través de una subvención de pago único, a las personas trabajadoras autónomas al objeto del mantenimiento de su actividad económica tras el impacto económico derivado de la declaración del Estado de Alarma decretado por el Gobierno de la Nación mediante el Real Decreto 463/2020, de 14 de marzo y sus sucesivas prórrogas.

Cuarto. De conformidad con lo dispuesto en el artículo 17.1 a), la cuantía de la ayuda para el Programa I, Línea I.1 será de ochocientos euros (800,00 €).

Quinto. Una vez tenidas en cuenta las solicitudes presentadas por las personas trabajadoras autónomas relacionadas en el anexo a la presente resolución y las Declaraciones Responsables presentadas junto a las mismas, y considerando los datos contenidos en las bases de datos de la aplicación informática de gestión de las ayudas, se considera que las personas solicitantes cumplen los requisitos específicos que deben cumplir las personas beneficiarias de la Línea I.1 del Programa I del Decreto-ley 8/2020, de 24 de abril, previstos en el artículo 16 del mismo, y los requisitos que deben cumplir con carácter general previstos en el artículo 4 de la citada norma, así como que las personas solicitantes no incurren en ninguna de las exclusiones reguladas en el Decreto-ley, 8/2020, de 24 de abril, y en los apartados 2 y 3 de la Ley 6/2011, de 23 de marzo, de Subvenciones de la Comunidad Autónoma de Extremadura.

Por otra parte, se considera, en virtud de las Declaraciones Responsables presentadas, que las personas solicitantes de las ayudas de la Línea I.1 del Programa I, con anterioridad a la declaración del estado de alarma se encontraban en situación de alta en el Régimen Especial de la Seguridad Social de los Trabajadores por Cuenta Propia o Autónomos, RETA, y que han tramitado u obtenido el cese de actividad recogido en el Real Decreto-ley 8/2020, de 17 de marzo, bien de forma obligatoria o como consecuencia de una reducción significativa de ingresos, de acuerdo con lo dispuesto en el artículo 15 del Decreto-ley 8/2020, de 24 de abril.



En virtud de lo dispuesto en el artículo 7.2 del Decreto-ley 8/2020, de 24 de abril, en ejercicio de las competencias delegadas por el Sr. Director Gerente del SEXPE, el Director General de Planificación y Evaluación de Políticas Activas de Empleo del SEXPE procede a dictar la siguiente,

RESOLUCIÓN:

Primero. Conceder a las personas trabajadoras autónomas relacionadas en el anexo a la presente resolución, disponible en la web del SEXPE

<https://extremaduratrabaja.juntaex.es/descargar.php?modulo=documentos&file=2812>

las subvenciones que en el mismo se especifican, con expresión de la cuantía y persona beneficiaria, por un importe total de ochenta y seis mil cuatrocientos euros con cero céntimos (86.400,00 euros), para un total de 108 personas beneficiarias.

Segundo. De conformidad con lo dispuesto en el artículo 14 del Decreto-ley 8/2020, de 24 de abril, estas ayudas están destinadas al mantenimiento de la actividad de las personas trabajadoras autónomas beneficiarias tras el impacto económico derivado de la declaración del Estado de Alarma.

Tercero. La concesión de la subvención queda sujeta al cumplimiento de la siguiente obligación:

En el Programa I Línea I.1, las personas beneficiarias están obligadas a mantener el alta en el RETA y el ejercicio de la actividad durante al menos, 3 meses, contados desde la fecha en que se autorizó el reinicio de su actividad.

Además, para los casos de ayudas financiadas por fondos de la UE, las personas beneficiarias quedarán sujetas al cumplimiento de las siguientes obligaciones:

Llevar un sistema de contabilidad aparte o asignar un código contable adecuado a todas las transacciones relacionadas con una operación.

Conservar la documentación original de la justificación de los gastos, incluidos los documentos electrónicos, durante un plazo de tres años a partir del 31 de diciembre siguiente a la presentación ante la Unión Europea de las cuentas en las que estén incluidos los gastos de la operación, en tanto puedan ser objeto de actuaciones de comprobación y control.

Informar sobre el nivel de logro de los indicadores de productividad al mismo tiempo que justifica gastos para ser declarados en solicitudes de reembolso.

La aceptación de la ayuda supone aceptar la inclusión de la operación y sus datos en la lista de operaciones prevista en el artículo 115.2 del Reglamento (UE) 1303/2013, del Parlamento Europeo y del Consejo, de 17 de diciembre de 2013, así como en la Base de Datos Nacional de Subvenciones.



Someterse a cualesquiera otras actuaciones de comprobación y control financiero que realice la Unidad Administradora del Fondo Social Europeo, la Intervención General de la Administración del Estado o de sus Intervenciones Delegadas, el Tribunal de Cuentas y los órganos de control de la Comisión.

Facilitar en plazo y forma al órgano gestor, toda la información que le solicite en aplicación de la normativa europea y/o comunitaria sobre información y publicidad, así como en cumplimiento del Plan de comunicación correspondiente.

Igualmente queda sujeto a las normas de información y publicidad establecidas en el artículo 115.3 (en relación con el Anexo XII) del Reglamento (UE) 1303/2013 del Parlamento Europeo y del Consejo, de 17 de diciembre de 2013, y en el artículo 20 del Reglamento (UE) 1304/2013 del Parlamento Europeo y del Consejo, de 17 de diciembre de 2013, relativo al Fondo Social Europeo, sobre actividades de información y publicidad que deben llevar a cabo los beneficiarios en relación con las intervenciones de los Fondos Estructurales.

Cuarto. El abono de la subvención se realizará de una sola vez, mediante el pago del 100% de la subvención concedida, una vez dictada y notificada la resolución de concesión de acuerdo con el artículo 17 del Decreto-ley 8/2020, de 24 de abril.

Quinto. La concesión de la subvención queda condicionada a la veracidad de los datos declarados responsablemente por la persona beneficiaria y sometidos a las verificaciones y controles posteriores oportunos.

El incumplimiento de los requisitos, condiciones u obligaciones establecidos en la presente resolución y en la normativa reguladora, así como la concurrencia de las causas previstas en los artículos 42 y 43 de la Ley 6/2011, de 23 de marzo, de Subvenciones de la Comunidad Autónoma de Extremadura, dará lugar a la revocación de las subvenciones concedidas y, en su caso, al reintegro total o parcial de las mismas, con la exigencia del interés de demora legalmente establecido desde el momento del pago de la subvención hasta la fecha en que se acuerde la procedencia del reintegro.

Contra la presente resolución, que no pone fin a la vía administrativa, podrán las personas interesadas interponer recurso de alzada ante la persona titular de la Consejería competente en materia de empleo, en el plazo de un mes contado a partir del día siguiente al de su notificación, en los términos previstos en los artículos 121 y 122 de la Ley 39/2015, de 1 de octubre, del Procedimiento Administrativo Común de las Administraciones Públicas.

Mérida, 30 de julio de 2021.

El Director General de Planificación y Evaluación
de Políticas Activas de Empleo del SEXPE,
(P.D. Resolución de 29 de noviembre de 2019,
DOE núm. 240 de 16 de diciembre),

JESÚS SECO GONZÁLEZ

• • •

**ANUNCIOS****CONSEJERÍA DE HACIENDA Y ADMINISTRACIÓN PÚBLICA**

RESOLUCIÓN de 30 de julio de 2021, de la Secretaría General, por la que se acuerda la apertura de un periodo de audiencia e información pública con relación al anteproyecto de Ley extremeña de racionalización y simplificación administrativa. (2021062633)

De conformidad con lo dispuesto en el artículo 69 en relación con el artículo 66.1, ambos de la Ley 1/2002, de 28 de febrero, del Gobierno y de la Administración de la Comunidad Autónoma de Extremadura, y una vez elaborado el anteproyecto de Ley extremeña de racionalización y simplificación administrativa, esta Secretaría General

RESUELVE:

Primero. Acordar la apertura de un periodo de audiencia e información pública por un plazo de siete días hábiles, a contar desde el día siguiente al de la publicación de la presente resolución en el Diario Oficial de Extremadura, a fin de que cualquier persona física o jurídica pueda examinar el anteproyecto de ley indicado y formular las alegaciones o sugerencias que estime oportunas. El sometimiento al trámite abreviado viene justificado por la previa exposición del texto al trámite de consulta previa y sugerencias regulado en los artículos 133 de la Ley 39/2015, de 1 de octubre, del Procedimiento Administrativo Común de las Administraciones públicas y 7 y 40 de la Ley 4/2013, de 21 de mayo, de Gobierno Abierto de Extremadura y, asimismo, por razón de las medidas contenidas en la norma y la fecha en la que se prevé la entrada en vigor del texto normativo.

Segundo. Las alegaciones o sugerencias podrán presentarse a través de cualquiera de los medios previstos en el artículo 16.4 de la Ley 39/2015, de 1 de octubre, del Procedimiento Administrativo Común de las Administraciones Públicas o a través del siguiente correo electrónico: jesus.rico@juntaex.es y gabinete.vicepresidenta@juntaex.es

El horario y lugar de exposición del anteproyecto de Ley será de 9:00 a 14:00 horas, durante el cual estará a disposición en las dependencias la Unidad de Régimen Jurídico y Relaciones Consultivas de la Vicepresidencia Primera y Consejería de Hacienda y Administración Pública, sita en Paseo de Roma S/N, Módulo A, 1ª Planta, 06800 (Mérida). Para ello, será necesario cita previa en los correos electrónicos antes indicados.



El proyecto normativo también estará a disposición de los ciudadanos en el Portal de la Transparencia y la Participación Ciudadana, Sección de Participación Ciudadana, Proyectos normativos, en la siguiente dirección:

<http://gobiernoabierto.juntaex.es/transparencia/web/plazo-hacienda-y-administracion-publica>

Mérida, 30 de julio de 2021. La Secretaria General, (P.S. Resolución de 16 de septiembre de 2019, de la Vicepresidencia Primera y Consejera, DOE n.º 180, de 18 de septiembre de 2019).
El Secretario General de Presupuestos y Financiación, ISIDORO NOVAS GARCÍA.

• • •





CONSEJERÍA PARA LA TRANSICIÓN ECOLÓGICA Y SOSTENIBILIDAD

ANUNCIO de 10 de agosto de 2021 por el que se somete a información pública la petición de autorización administrativa previa de las instalaciones correspondientes al proyecto denominado "Instalación de órganos de corte de red (OCR) en la LAAT 45 kV "Villanueva I. 3063-45" de la ST. Abertura en la localidad de Villanueva de la Serena". Término municipal: Villanueva de la Serena. Expte.: 06/AT-10177/18069. (2021081103)

A los efectos prevenidos en el título IX de la Ley 24/2013, de 26 de diciembre, del Sector Eléctrico, y en el título VII, capítulo II, del Real Decreto 1955/2000, de 1 de diciembre, por el que se regulan las actividades de transporte, distribución, comercialización, suministro y procedimientos de autorización de instalaciones de energía eléctrica, se somete al trámite de información pública la petición de autorización administrativa previa de las instalaciones que a continuación se detallan:

1. Denominación del proyecto: "Instalación de órganos de corte de red (OCR) en la LAAT 45 kV "Villanueva I. 3063-45" de la ST. Abertura en la localidad de Villanueva de la Serena".
2. Peticionario: i-DE Redes Eléctricas Inteligentes SAU, con domicilio en Periodista Sánchez Asensio, 1, 10002 Cáceres.
3. Expediente/s: 06/AT10177/18069.
4. Finalidad del proyecto: Instalar dos OCR para implantar las funciones de supervisión y automatización de la red de distribución.
5. Instalaciones incluidas en el proyecto:

Instalación de dos OCR:

Apoyo metálico proyectado n.º 53421 del tipo C-4500-14E con cruceta tipo RC3-20-T, con órgano de corte de red (OCR).

Apoyo metálico proyectado n.º 53451 del tipo C-4500-14E con cruceta tipo RC3-20-T, con órgano de corte de red (OCR).

6. Evaluación ambiental: No es de aplicación ningún trámite de evaluación de impacto ambiental de acuerdo con lo establecido en la legislación vigente.



7. Resolución del procedimiento: De conformidad con lo establecido en el Decreto 221/2012, de 9 de noviembre, sobre determinación de los medios de publicación de anuncios de información pública y resoluciones y de los órganos competentes para la resolución de determinados procedimientos administrativos en los sectores energético y de hidrocarburos, pondrá fin al procedimiento la resolución del Servicio de Ordenación Industrial, Energética y Minera.
8. Tipo de bienes y derechos afectados: Bienes y derechos de titularidad privada y pública.

Todo ello se hace público para conocimiento general, y especialmente de los titulares cuyos bienes o derechos pudieran verse afectados por el proyecto, pudiendo ser examinada la documentación correspondiente durante un período de treinta días hábiles, a contar desde el siguiente al de publicación de este anuncio:

- En las oficinas del Servicio de Ordenación Industrial, Energética y Minera, sitas en Avda. Miguel Fabra, número 4 (Pol. Ind. "El Nevero"), previa solicitud de cita en el teléfono 924012100 o en la dirección de correo soiembra@juntaex.es.
- En la página web www.industriaextremadura.juntaex.es, en el apartado "Información Pública".

Durante el plazo indicado anteriormente, los interesados podrán presentar las alegaciones que estimen pertinentes, que deberán ser remitidas al órgano competente para la resolución del procedimiento, efectuando su presentación en cualquiera de los registros y oficinas relacionados en el artículo 16 de la Ley 39/2015, de 1 de octubre, del Procedimiento Administrativo Común de las Administraciones Públicas.

Badajoz, 10 de agosto de 2021. El Jefe de Servicio de Ordenación Industrial, Energética y Minera, JUAN CARLOS BUENO RECIO.



ANUNCIO de 18 de agosto de 2021 por el que se somete a información pública la solicitud de autorización administrativa previa y la solicitud de reconocimiento de utilidad pública, correspondiente a la instalación fotovoltaica "PF Ictio Alcántara", ubicada en el término municipal de Alcántara, (Cáceres), e infraestructura de evacuación de energía eléctrica asociada. Expte.: GE-M/41/20. (2021081131)

A los efectos previstos en la Ley 24/2013, de 26 de diciembre, del Sector Eléctrico, y en el artículo 125 y 144 del Real Decreto 1955/2000, de 1 de diciembre, por el que se regulan las actividades de transporte, distribución, comercialización, suministro y procedimientos de autorización de instalaciones de energía eléctrica, se someten a información pública la solicitud de autorización administrativa previa y de reconocimiento de utilidad pública correspondiente a la instalación fotovoltaica "Ictio Alcántara", ubicada en el término municipal de Alcántara (Cáceres), e infraestructura de evacuación de energía eléctrica asociada, promovida por la sociedad Ictio Alcántara Casiopea, SLU.

Asimismo, se publica como anexo a este anuncio, la relación concreta e individualizada de los interesados y bienes afectados en base a la documentación aportada por el titular de la instalación.

Datos del proyecto:

- Titular de la solicitud: Ictio Solar Casiopea, SLU, con C.I.F. B-87796439 y con domicilio social en Calle Antonio Maura, 9, 28014 Madrid.
- Ubicación de la instalación de generación solar fotovoltaica: Polígono 006, parcela 14 y 15 del término municipal de Alcántara (Cáceres).
- Características de la instalación:
 - Nombre de la instalación: "PF Ictio Alcántara".
 - Instalación solar fotovoltaica de 24,85 MW de potencia instalada, compuesta por 7 inversores de 3.550 kVA cada uno, y 74.928 módulos de 400 W cada uno, montados sobre estructuras móvil de seguimiento a un eje.
 - Centros de transformación: 7 de 4.000 kVA-30 kV/0,645 kV.
 - Subestación transformadora "SE Ictio Alcántara 30/45kV" ubicada en el polígono 6, parcela 15 del término municipal de Alcántara (Cáceres), con transformador de potencia trifásico 45/30 kV, 30 MVA, ONAN/ONAF servicio intemperie.



- Línea de evacuación constituida por tramo aéreo-subterráneo 45 kV, con origen en la "SE Ictio Alcántara 30/45kV" de la planta fotovoltaica, y final en la Subestación "S.E J.M.Oriol", ubicada en el polígono 20, parcela 89 del término municipal de Alcántara (Cáceres), propiedad de Iberdrola Distribución Eléctrica, SAU.

La línea se compone de un primer tramo aéreo a través de 31 apoyos y 7,2 km de longitud, con conductor LARL280, y un segundo tramo subterráneo con conductor VOLTALENE RHZ1-RA-20L (S) 26/45 kV 1x630 K Al + H165 de 630 mm² de sección de 671 metros, con origen en el apoyo n.º 31, y final en la Subestación de la planta.

Recorrido de la línea 45 kV: Polígono 6, parcelas 9002, 14 y 15; Polígono 7, parcelas 9004, 41, 9001, 9005, 38, 29, 31 y 30; Polígono 8, parcelas 90, 9002, 88, 86, 87, 83, 9003, 34, 32, 33, 39, 44, 43, 42, 56, 68 y 74; Polígono 20, parcelas 85, 9010, 89, 79, 9002, 9003, 91, 90, 92, 9008, polígono 4, parcelas 9002, 6, 9501, 7, 16, 8, 11 y 9, polígono PD, parcela 7999 (referencia catastral 9791001PD7999S0001MZ)

- Presupuesto total de ejecución material del proyecto: 16.210.036,43 €.
- Finalidad: Instalación de producción de energía eléctrica solar fotovoltaica e infraestructura eléctrica de evacuación asociada.

Lo que se hace público a los efectos oportunos y para el general conocimiento, pudiendo ser examinada la documentación presentada en las dependencias de la Dirección General de Industria, Energía y Minas, perteneciente a la Consejería para la Transición Ecológica y Sostenibilidad, sita en Paseo de Roma, s/n, Módulo D, 1ª planta, 06800 Mérida, en horario de 8:00 a 15:00 horas, de lunes a viernes laborables, y consultado el proyecto y el anejo de afecciones junto con el presente anuncio a través de la página web

<http://industriaextremadura.juntaex.es/kamino/index.php/otras-noticias/informacion-publica>, y formularse al mismo tiempo las alegaciones que se estimen oportunas, que deberán dirigirse al citado organismo, concediéndose al efecto un plazo de 30 días hábiles, contados a partir del día siguiente al de la publicación de este anuncio.

Igualmente, los afectados dentro del mismo plazo, podrán aportar los datos oportunos, solo a los efectos de rectificar posibles errores, de acuerdo con el artículo 17 del Reglamento de la Ley de Expropiación Forzosa, así como formular alegaciones procedentes por razón de lo dispuesto en el artículo 161 del Real Decreto 1955/2000, de 1 de diciembre.

La declaración de utilidad pública, en virtud de lo establecido en el artículo 56 de la Ley 24/2013, de 26 de diciembre, del Sector Eléctrico, llevará implícito en todo caso la necesidad de ocupación de los bienes o adquisición de los derechos afectados e implicará la urgente ocupación a efectos del artículo 52 de la Ley de Expropiación Forzosa.

Mérida, 18 de agosto de 2021. El Director General de Industria, Energía y Minas, SAMUEL RUÍZ FERNÁNDEZ.



RELACIÓN DE BIENES Y DERECHOS AFECTADOS POR LA DECLARACIÓN DE UTILIDAD PÚBLICA DE LA LÍNEA DE EVACUACIÓN. TRAMO AÉREO

N.º ORDEN	Titular	Término Municipal	DATOS CATASTRALES			AFECCIÓN						USO	
			N.º Polígono	N.º Parcela	Referencia catastral	N.º Apoyo	Servidumbre Ocup. Apoyo		Servidumbre de Vuelo Cond.		Ocup. Temp.		Servidumbre de paso
							Num.	m²	m	m²			
001	Iberdrola, SA	ALCANTARA	20	89	10008A020000890000HD	1, 2, 3 y 4	4,00	186,59	790,80	15.600,28	932,95	2.799,79	Agrario/Pastos
002	Herederos de Francisco Nevado Luján: Saturnina Salgado Moreno, Ana María, Miguel Angel, José Luis y Francisco Nevado Salgado	ALCANTARA	20	79	10008A020000790000HL	-	-	-	-	-	-	6,70	Agrario/Pastos
003	Iberdrola, SA	ALCANTARA	20	9002	10008A02009002	-	-	-	-	-	-	547,50	Dominio Publico Camino
004	Iberdrola, SA	ALCANTARA	PD	7999	9791001PD7999S	-	-	-	-	-	-	622,72	Camino
005	Iberdrola, SA	ALCANTARA	20	9003	10008A020090030000HY	-	0,00	0,00	13,60	230,76	0,00	-	Agrario/VT Vía de comunicación de dominio público
006	Iberdrola, SA	ALCANTARA	20	91	10008A020000910000HR	5	1,00	58,52	110,87	2.508,92	292,60	-	Agrario/Pastos
005	Iberdrola, SA	ALCANTARA	20	9003	10008A020090030000HY	-	0,00	0,00	8,10	282,34	0,00	-	Agrario/VT Vía de comunicación de dominio público
007	Iberdrola, SA	ALCANTARA	20	90	10008A020000900000HK	-	0,00	0,00	14,39	473,76	0,00	-	Agrario/Pastos
005	Iberdrola, SA	ALCANTARA	20	9003	10008A020090030000HY	-	0,00	0,00	8,12	267,72	0,00	-	Agrario/VT Vía de comunicación de dominio público
008	Iberdrola, SA	ALCANTARA	20	92	10008A020000920000HD	-	0,00	0,00	38,70	1.302,47	0,00	-	Agrario/Pastos



N.º ORDEN	Titular	Término Municipal	DATOS CATASTRALES			AFECCIÓN						USO		
			N.º Polígono	N.º Parcela	Referencia catastral	N.º Apoyo	Servidumbre Ocup.Apoyo		Servidumbre de Vuelo Cond.		Ocup. Temp.		Servidumbre de paso	
							Num.	m²	m	m²	m²			m²
009	Iberdrola Generación, SA	ALCANTARA	20	9008	10008A020090080000HT	-	0,00	0,00	92,65	3.037,85	0,00	-	Agrario/ HC Hidrografía construida (embalse, canal..)	
010	Confederación Hidrográfica del Tajo	ALCANTARA	4	9002	10008A004090020000HI	-	0,00	0,00	88,80	2.960,00	0,00	-	Agrario/ HC Hidrografía construida (embalse, canal..)	
011	Iberdrola, SA	ALCANTARA	4	6	10008A004000060000HX	6	1,00	58,52	153,99	4.020,45	292,60	506,87	Agrario/Pastos, Encinar y Matorral	
012	Ayuntamiento de Alcántara	ALCANTARA	4	9501	10008A0040950100001JB	-	0,00	0,00	19,65	302,22	0,00	2,16	Agrario/VT Vía de comunicación de dominio público	
011	Iberdrola, SA	ALCANTARA	4	6	10008A004000060000HX	7	1,00	58,52	189,93	2.828,51	292,60	-	Agrario/Pastos, Encinar y Matorral	
012	Ayuntamiento de Alcántara	ALCANTARA	4	9501	10008A0040950100001JB	-	0,00	0,00	14,07	242,57	0,00	-	Agrario/VT Vía de comunicación de dominio público	
013	Ayuntamiento de Alcántara	ALCANTARA	4	7	10008A004000070000HI	8	1,00	45,53	205,91	3.131,91	227,65	366,54	Agrario/Matorral	
014	Ayuntamiento de Alcántara	ALCANTARA	4	16	10008A004000160000HH	9 y 10	2,00	107,50	307,64	7.213,52	537,50	1.252,54	Agrario/Pastos y Encinar	
013	Ayuntamiento de Alcántara	ALCANTARA	4	7	10008A004000070000HI	-	0,00	0,00	188,85	6.789,12	0,00	805,68	Agrario/Matorral	
012	Ayuntamiento de Alcántara	ALCANTARA	4	9501	10008A0040950100001JB	-	0,00	0,00	2,99	476,31	0,00	8,54	Agrario/VT Vía de comunicación de dominio público	



N.º ORDEN	Titular	Término Municipal	DATOS CATASTRALES			AFECCIÓN						USO			
			N.º Polígono	N.º Parcela	Referencia catastral	N.º Apoyo	Servidumbre Ocup. Apoyo		Servidumbre de Vuelo Cond.		Ocup. Temp.		Servidumbre de paso		
							Num.	m²	m	m²	m²	m²			
015	Alejandra Domínguez Lumbreras	ALCANTARA	4	8	10008A0040000800000HJ	-	0,00	0,00	0,00	5,00	0,00	0,00	-	Agrario/Pastos	
016	María Luz Amarillas Bemáldez	ALCANTARA	4	11	10008A0040001100000HJ	11 y 12	2,00	83,17	344,07	9.029,52	415,85	1.385,66		Agrario/Encinar	
017	Ayuntamiento de Alcántara	ALCANTARA	4	9	10008A0040000900000HE	-	0,00	0,00	38,94	420,70	0,00	155,77		Agrario/ Eucaliptus	
012	Ayuntamiento de Alcántara	ALCANTARA	4	9501	10008A0040950100001JB	13	1,00	41,59	143,08	2.594,51	207,95	169,85		Agrario/VT Vía de comunicación de dominio público	
018	Juana Mogena Buena vida	ALCANTARA	8	90	10008A0080009000000HB	14 y 15	2,00	79,41	547,03	10.191,99	397,05	2.566,72		Agrario/Pastos	
	Concepción Mogena Buena vida														
	María del Carmen Mogena Buena vida														
	Cesáreo Mogena Buena vida														
Santiago Solano Sevilla															
María del Carmen Solano Sevilla															
Francisco Javier Solano Sevilla															
019	Ayuntamiento de Alcántara	ALCANTARA	8	9002	-	-	0,00	0,00	18,47	296,05	0,00	92,53		Agrario/Dominio Publico, Camino abandonado	



N.º ORDEN	Titular	Término Municipal	DATOS CATASTRALES			AFECCIÓN						USO	
			N.º Polígono	N.º Parcela	Referencia catastral	N.º Apoyo	Servidumbre Ocup. Apoyo		Servidumbre de Vuelo Cond.		Ocup. Temp.		Servidumbre de paso
							Num.	m²	m	m²	m²	m²	
020	Geriátrico Caor, SL. Rpte: Juan José Bote Valero	ALCANTARA	8	88	10008A008000880000HY	16	1,00	41,59	182,05	3.142,67	207,95	54,89	Agrario/Pastos
019	Ayuntamiento de Alcántara	ALCANTARA	8	9002	-	-	0,00	0,00	0,00	416,52	0,00	-	Agrario/Dominio Publico, Camino abandonado
021	Junta de Extremadura	ALCANTARA	7	9004	10008A007090040000HW	-	0,00	0,00	12,04	245,50	0,00	-	Domino Publico Ctra CC-111. PK:2,055
022	Geriátrico Caor, SL. Rpte: Juan José Bote Valero	ALCANTARA	7	41	10008A007000410000HZ	17 y 18	2,00	99,35	620,30	19.395,97	496,75	5.162,99	agrario/Encinar y Pastos
023	Ayuntamiento de Alcántara	ALCANTARA	7	9001	10008A007090010000HZ	-	-	-	-	-	-	439,88	Agrario/VT Vía de comunicación de dominio público
021	Junta de Extremadura	ALCANTARA	7	9004	10008A007090040000HW	-	0,00	0,00	13,48	351,55	0,00	-	Domino Publico Ctra CC-111. PK:2,055
024	Juan Holgado Aparicio	ALCANTARA	8	87	10008A008000870000HB	-	0,00	0,00	6,97	135,13	0,00	-	Agrario/Encinar



N.º ORDEN	Titular	Término Municipal	DATOS CATASTRALES			AFECCIÓN						USO	
			N.º Polígono	N.º Parcela	Referencia catastral	N.º Apoyo	Servidumbre Ocup. Apoyo	Servidumbre de Vuelo Cond.	Ocup. Temp.	Servidumbre de paso			
						Num.	m²	m	m²	m²	m²		
018	Juana Mogena Buena vida	ALCANTARA	8	90	10008A0080009000000HB	19	1,00	44,89	284,74	5.715,38	224,45	554,08	Agrario/Pastos
	Concepción Mogena Buena vida												
	María del Carmen Mogena Buena vida												
	Cesáreo Mogena Buena vida												
	Santiago Solano Sevilla												
	María del Carmen Solano Sevilla												
Francisco Javier Solano Sevilla													
025	Luisa Alonso Vicario	ALCANTARA	8	86	10008A0080008600000HA	20	1,00	37,82	145,55	2.573,98	189,10	605,19	Agrario/Encinar
026	Luisa Alonso Vicario	ALCANTARA	8	83	10008A0080008300000HU	21 y 22	2,00	75,64	511,22	10.771,35	378,20	2.137,49	Agrario/Encinar y Pastos
027	Ayuntamiento de Alcántara	ALCANTARA	8	9003	-	-	0,00	0,00	5,29	100,15	0,00	-	Dominio Publico Calleja
026	Luisa Alonso Vicario	ALCANTARA	8	83	10008A0080008300000HU	23	1,00	37,82	236,50	4.329,80	189,10	1.040,65	Agrario/Encinar y Pastos
028	Francisco José Sevilla Claver	ALCANTARA	8	34	10008A0080003400000HM	-	0,00	0,00	8,92	128,01	0,00	-	Agrario/Pastos



N.º ORDEN	Titular	Término Municipal	DATOS CATASTRALES			AFECCIÓN						USO
			N.º Polígono	N.º Parcela	Referencia catastral	N.º Apoyo	Servidumbre Ocup. Apoyo	Servidumbre de Vuelo Cond.	Ocup. Temp.	Servidumbre de paso		
						Num.	m²	m	m²	m²	m²	
029	Herederos de Alejandro De las Casas Antúnez: Silvia García Pérez	ALCANTARA	8	32	10008A008000320000HT	-	0,00	47,78	844,02	0,00	202,52	Agrario/Pastos
	Herederos de Alejandro De las Casas Antúnez: Alejandro de las Casas García						0,00					
	Herederos de Alejandro De las Casas Antúnez: Silvia de las Casas García											
030	Herederos de Alejandro De las Casas Antúnez: Silvia García Pérez	ALCANTARA	8	33	10008A008000330000HF	24	1,00	105,73	2.191,31	189,10	30,02	Agrario/Olivo Secano
	Herederos de Alejandro De las Casas Antúnez: Alejandro de las Casas García						37,82					
	Herederos de Alejandro De las Casas Antúnez: Silvia de las Casas García											



N.º ORDEN	Titular	Término Municipal	DATOS CATASTRALES			AFECCIÓN						USO	
			N.º Polígono	N.º Parcela	Referencia catastral	N.º Apoyo	Servidumbre Ocup. Apoyo	Servidumbre de Vuelo Cond.		Ocup. Temp.	Servidumbre de paso		
							Num.	m²	m	m²	m²	m²	
031	Herederos de Félix Sandín Matías: Gregoria Palacios Reguero	ALCANTARA	8	39	10008A008000390000HX	-	0,00	0,00	55,18	1.193,17	0,00	-	Agrario/Encinar
027	Ayuntamiento de Alcántara	ALCANTARA	8	9003	-	-	0,00	0,00	4,45	97,15	0,00	-	Dominio Publico Calleja
032	Leandro Holgado Aparicio	ALCANTARA	8	44	10008A008000440000HJ	-	0,00	0,00	0,00	74,20	0,00	-	Agrario/Labor Secano
033	Bernardo Sevilla Marcos	ALCANTARA	8	43	10008A008000430000HI	-	0,00	0,00	38,82	748,36	0,00	-	Agrario/Labor Secano
	Reyes Sevilla Marcos												
034	Gregoria Palacios Reguero	ALCANTARA	8	42	10008A008000420000HX	-	0,00	0,00	45,22	949,30	0,00	-	Agrario/Labor Secano
027	Ayuntamiento de Alcántara	ALCANTARA	8	9003	-	-	0,00	0,00	6,43	145,30	0,00	-	Dominio Publico Calleja
035	Herederos de Luisa Rubio Fanegas y Paula Rubio Fanegas. Rpte: Francisco Bustamante Rubio	ALCANTARA	8	56	10008A008000560000HY	25 y 26	2,00	79,41	205,71	3.259,51	397,05	-	Agrario/Encinar
036	Francisco Huet de Sande	ALCANTARA	8	68	10008A008000680000HK	-	0,00	0,00	79,83	1.229,17	0,00	494,24	Agrario/Pastos-Encinar
027	Ayuntamiento de Alcántara	ALCANTARA	8	9003	-	-	0,00	0,00	9,34	147,75	0,00	-	Dominio Publico Calleja



N.º ORDEN	Titular	Término Municipal	DATOS CATASTRALES			AFECCIÓN						USO	
			N.º Polígono	N.º Parcela	Referencia catastral	N.º Apoyo	Servidumbre Ocup. Apoyo	Servidumbre de Vuelo Cond.		Ocup. Temp.	Servidumbre de paso		
							Num.	m²	m	m²	m²	m²	
037	Francisco Huet de Sande	ALCANTARA	8	74	10008A008000740000HX	27 y 28	2,00	79,41	459,74	9.193,20	397,05	610,92	Agrario/Encinar
038	Ayuntamiento de Alcántara	ALCANTARA	7	9005	-	-	0,00	0,00	15,55	371,31	0,00	-	Dominio Publico Camino
039	Francisco Huet de Sande	ALCANTARA	7	38	10008A007000380000HZ	29	1,00	41,58	129,40	2.874,50	207,90	-	Agrario/Encinar
038	Ayuntamiento de Alcántara	ALCANTARA	7	9005	-	-	0,00	0,00	100,00	1.768,27	0,00	13,83	Dominio Publico Camino
040	Francisco Huet de Sande	ALCANTARA	7	29	10008A007000290000HD	30	1,00	41,58	170,98	3.772,74	207,90	863,59	Agrario/Encinar
038	Ayuntamiento de Alcántara	ALCANTARA	7	9005	-	-	0,00	0,00	0,00	105,33	0,00	-	Dominio Publico Camino
041	Antonio Vergara Dato												
	Francisco Vergara Dato	ALCANTARA	7	31	10008A007000310000HR	-	0,00	0,00	99,70	2.098,80	0,00	929,66	Agrario/Labor y Pastos
	Jose Maria Vergara Dato												
	Raquel Vergara Dato												
042	Francisco Huet de Sande	ALCANTARA	7	30	10008A007000300000HK	31	1,00	51,84	142,70	2.822,47	259,20	286,67	Agrario/Encinar
038	Ayuntamiento de Alcántara	ALCANTARA	7	9005	-	-	0,00	0,00	0,00	313,00	0,00	-	Dominio Publico Camino
039	Francisco Huet de Sande	ALCANTARA	7	38	10008A007000380000HZ	-	0,00	0,00	0,00	39,83	0,00	-	Agrario/Encinar



N.º ORDEN	Titular	Término Municipal	DATOS CATASTRALES			AFECCIÓN						USO	
			N.º Polígono	N.º Parcela	Referencia catastral	N.º Apoyo	Servidumbre Ocup. Apoyo	Servidumbre de Vuelo Cond.	Ocup. Temp.	Servidumbre de paso			
							Num.	m²	m	m²	m²	m²	
043	Ayuntamiento de Alcántara	ALCANTARA	6	9002	-	-	0,00	0,00	8,78	192,71	0,00	-	Agrario/Camino
044	Antonio Vergara Dato	ALCANTARA	6	14	10008A006000140000HT	-	0,00	0,00	9,31	211,96	0,00	-	Agrario/Labor y Pastos
	Francisco Vergara Dato												
	Jose Maria Vergara Dato												
	Raquel Vergara Dato												
045	Antonio Vergara Dato	ALCANTARA	6	15	10008A006000150000HF	-	0,00	0,00	57,70	1.327,36	0,00	-	Agrario / Labor, Encinar, Matorral y Pastos
	Francisco Vergara Dato												
	Jose Maria Vergara Dato												
	Raquel Vergara Dato												



RELACIÓN DE BIENES Y DERECHOS AFECTADOS POR LA DECLARACIÓN DE UTILIDAD PÚBLICA DE LA
LÍNEA DE EVACUACIÓN. TRAMO SUBTERRÁNEO

N.º ORDEN	Titular	Término Municipal	DATOS CATASTRALES		Referencia catastral	AFECCIÓN			USO
			N.º Polígono	N.º Parcela		Zanjas		Ocupación Temporal	
						Longitud (m)	Superficie (m²)		
1S	Red Eléctrica de España, SA	ALCANTARA	20	85	10008A020000850000HM	259,04	362,66	725,31	Pastos
2S	Ayuntamiento de Alcántara	ALCANTARA	20	9010	10008A020090100000HL	356,47	499,06	998,12	Dominio Público Camino
3S	Iberdrola, SA	ALCANTARA	20	89	10008A020000890000HD	48,91	68,47	136,95	Pastos



ANUNCIO de 20 de agosto de 2021 por el que se somete a información pública el estudio de impacto ambiental del proyecto "Instalación de alojamiento rural en edificaciones existentes", a realizar en el término municipal de Peraleda de la Mata (Cáceres). Expte.: IA21/0156. (2021081134)

Dando cumplimiento a lo dispuesto en el artículo 66 de la Ley 16/2015, de 23 de abril, de protección ambiental de la Comunidad Autónoma de Extremadura, se comunica al público en general que el estudio de impacto ambiental correspondiente al proyecto de "Instalación de alojamiento rural en edificaciones existentes", podrá ser examinado, durante un plazo de treinta días, a contar desde el día siguiente al de la publicación del presente anuncio, en la sede electrónica del órgano ambiental:

<http://extremambiente.juntaex.es/Evaluación de Impacto Ambiental de Proyectos/Evaluación Ambiental Ordinaria/>

Durante dicho plazo, las personas físicas o jurídicas podrán presentar las sugerencias y alegaciones que estimen pertinentes, en cualquiera de los lugares previstos en el artículo 7 Decreto 257/2009, de 18 de diciembre, por el que se implanta un Sistema de Registro Único y se regulan las funciones administrativas del mismo en el ámbito de la Administración de la Comunidad Autónoma de Extremadura, o en cualquiera de los lugares indicados en el artículo 16.4 de la Ley 39/2015, de 1 de octubre, del Procedimiento Administrativo Común de las Administraciones Públicas, dirigidas al Servicio de Prevención Ambiental de la Dirección General de Sostenibilidad de la Consejería para la Transición Ecológica y Sostenibilidad.

Dicho proyecto se encuentra sujeto a evaluación de impacto ambiental ordinaria al estar incluido en el Grupo 9, letra a), punto 10º del Anexo I de la Ley 21/2013, de 9 de diciembre, de evaluación ambiental.

El proyecto consiste en la implantación de la actividad de alojamiento rural en unas edificaciones existentes, situadas en el paraje "Cerrozincho", en la parcela 50001 del polígono 501 del término municipal de Peraleda de la Mata.

La promotora del proyecto es D.ª María Luisa Silván Alonso.

El órgano competente para el otorgamiento de la autorización sustantiva es el Ayuntamiento de Peraleda de la Mata.

Es Órgano competente para la formulación de la declaración de impacto ambiental relativa al proyecto la Dirección General de Sostenibilidad de la Consejería para la Transición Ecológica y Sostenibilidad de conformidad con lo dispuesto en el artículo 4.1 d) del Decreto 170/2019, de 29 de octubre, por el que se establece la estructura orgánica de la Consejería para la Transición Ecológica y Sostenibilidad.



Así mismo, la declaración de impacto ambiental producirá en sus propios términos los efectos de la calificación rústica, acreditando la idoneidad urbanística de los bienes inmuebles sobre los que pretende implantarse la actividad, por disponerlo así el artículo 71.3 de la Ley 16/2015, de 23 de abril, de protección ambiental de la Comunidad Autónoma de Extremadura.

Lo que se comunica a los efectos oportunos y para el general conocimiento.

El Director General de Sostenibilidad

• • •





AYUNTAMIENTO DE MIAJADAS

ANUNCIO de 19 de agosto de 2021 sobre aprobación de la Oferta de Empleo Público para el año 2021. (2021081135)

Por Resolución de Alcaldía de este Ayuntamiento de fecha 19/08/2021, se aprobó la Oferta de Empleo Público correspondiente a la/s plaza/s que a continuación se reseñan para el año 2021.

N.º	Grupo	Subgrupo	N.º R.P.T.	Denominación
1	A	A1	51	Arquitecto/a Superior
2	A	A1	38	Técnico/a Medio Ambiente
3	A	A2	56	Gestor/a Cultural
4	C	C1	79	Agente de Policía Local
5	C	C1	76	Agente de Policía Local
6	C	C2	101	Albañil-Oficial 1ª
7	C	C2	102	Albañil-Oficial 1ª
8	C	C2	100	Fontanero-Oficial 1º

En cumplimiento del artículo 91 de la Ley 7/1985, de 2 de abril, reguladora de las Bases de Régimen Local, el artículo 70 del texto refundido de la Ley del Estatuto Básico del Empleado Público, aprobado por el Real Decreto Legislativo 5/2015, de 30 de octubre.

Miajadas, 19 de agosto de 2021. El Secretario, ANTONIO CRUZ MORGADO.

JUNTA DE EXTREMADURA

Consejería de Hacienda y Administración Pública

Secretaría General

Avda. Valhondo, s/n. 06800 Mérida

Teléfono: 924 005 012 - 924 005 114

e-mail: doe@juntaex.es