

DOE

MARTES 5
de octubre de 2021

DIARIO OFICIAL DE

NÚMERO 192

EXTREMADURA



[S U M A R I O]

I

DISPOSICIONES GENERALES

Presidencia de la Junta

Expropiaciones. Decreto 112/2021, de 29 de septiembre, por el que se declara la urgente ocupación por la Excm. Diputación Provincial de Badajoz, de los bienes y derechos necesarios en el procedimiento de expropiación forzosa tramitado para la ejecución de la obra, denominada "Construcción de EDAR y sustitución de emisario en Lácara, término municipal de Montijo, en la provincia de Badajoz perteneciente al Plan Depura I (2020-2023)"..... 47572

Consejería de Hacienda y Administración Pública

Contabilidad pública. Ejercicio Económico. Orden de 1 de octubre de 2021 por la que se regulan las operaciones de cierre del ejercicio económico de 2021. 47575



Consejería de Educación y Empleo

Competencia profesional. Decreto 115/2021, de 29 de septiembre, por el que se deroga el Decreto 21/2011, de 25 de febrero, por el que se establece la organización del procedimiento para el reconocimiento de las competencias profesionales adquiridas por experiencia laboral y vías no formales de formación, en la Comunidad Autónoma de Extremadura, modificado por Decreto 45/2013, de 2 de abril. 47584

III

OTRAS RESOLUCIONES

Consejería de Hacienda y Administración Pública

Convenios. Resolución de 28 de septiembre de 2021, de la Secretaría General, por la que se da publicidad al Convenio de Cooperación Educativa para la realización de prácticas académicas externas entre el Centro de Investigaciones Científicas y Tecnológicas de Extremadura (CICYTEX) y la Universidad de Burgos. 47587

Convenios. Resolución de 28 de septiembre de 2021, de la Secretaría General, por la que se da publicidad a la prórroga del Convenio entre la Consejería de Movilidad, Transporte y Vivienda de la Junta de Extremadura y el Colegio Oficial de Arquitectos de Extremadura, para la formación de facultativos en materia de arquitectura, relacionada con la eficiencia energética. 47605

Convenios. Resolución de 28 de septiembre de 2021, de la Secretaría General, por la que se da publicidad a la prórroga del Convenio entre la Consejería de Movilidad, Transporte y Vivienda de la Junta de Extremadura y el Consejo de Colegios Profesionales de Aparejadores y Arquitectos Técnicos de Extremadura, para la formación de un arquitecto técnico o titulado en cualquier grado que habilite para la profesión de arquitecto técnico en materia de arquitectura relacionada con la eficiencia energética. 47609

Convenios. Resolución de 28 de septiembre de 2021, de la Secretaría General, por la que se da publicidad al Convenio para el desarrollo de programas formativos de Formación Profesional Dual en el sistema educativo entre la Consejería de Educación y Empleo y Marcesa Servicios, SA, para el ciclo formativo de grado superior en Automoción del IES Javier García Téllez de Cáceres. 47614



Consejería de Educación y Empleo

Centros docentes privados. Resolución de 27 de septiembre de 2021, de la Secretaría General de Educación, por la que se publica la parte dispositiva de la Resolución de 23 de septiembre de 2021, por la que se modifica la autorización administrativa del centro docente privado "Nazaret", de Cáceres. **47622**

Educación. Premios. Resolución de 27 de septiembre de 2021, de la Secretaría General de Educación, por la que se nombra el Jurado del XVI Concurso Regional de Ortografía (Categoría Bachillerato). **47625**

Calendario laboral. Resolución de 1 de octubre de 2021, de la Dirección General de Trabajo, por la que se modifica el anexo de la Resolución de 12 de noviembre de 2020, por la que se hace público el calendario laboral oficial de fiestas locales para la Comunidad Autónoma de Extremadura en el año 2021..... **47626**

Consejería de Igualdad y Portavocía

Violencia de Género. Subvenciones. Resolución de 1 de septiembre de 2021, de la Secretaría General, de concesión de una subvención directa, sin convocatoria previa, a la Asociación Mujeres Sembrando para la realización del proyecto "Sembrando Igualdad Contra la Violencia Hacia las Mujeres" en el marco del Pacto de Estado contra la violencia de género. **47627**

Violencia de Género. Subvenciones. Resolución de 14 de septiembre de 2021, de la Secretaría General, de concesión de una subvención directa, sin convocatoria previa, a la Asociación de Derechos Humanos de Extremadura para la realización del proyecto "AIRIS Acompañamiento e Inserción-Reinserción" en el marco del Pacto de Estado contra la violencia de género..... **47647**

Consejería de Cultura, Turismo y Deportes

Deportes. Ayudas. Resolución de 21 de septiembre de 2021, de la Secretaría General, por la que se efectúa la convocatoria de las ayudas para la participación de equipos de entidades deportivas extremeñas en competiciones deportivas de ámbito nacional e internacional para el ejercicio 2021. **47666**

Deportes. Ayudas. Extracto de la Resolución de 21 de septiembre de 2021, de la Secretaría General, por la que se efectúa la convocatoria de las ayudas para la participación de equipos de entidades deportivas extremeñas en competiciones deportivas de ámbito nacional e internacional para el ejercicio 2021..... **47698**



Patrimonio Histórico y Cultural. Resolución de 27 de septiembre de 2021, de la Consejera, por la que se incluye en el Inventario de Patrimonio Histórico y Cultural de Extremadura, el "Empedrado Tradicional de la Plaza de Cervantes", en el término municipal de Badajoz (Badajoz), incoado por Resolución de 14 de octubre de 2020..... **47700**

Consejería para la Transición Ecológica y Sostenibilidad

Impacto ambiental. Resolución de 24 de septiembre de 2021, de la Dirección General de Sostenibilidad, por la que se formula informe de impacto ambiental del proyecto "Concesión de aguas subterráneas para riego de 38,9 hectáreas", cuyos promotores son Juan Alonso Ortiz y Manuel Alonso Ortiz, en el término municipal de Ribera del Fresno (Badajoz). Expte.: IA 18/1964..... **47706**

Impacto ambiental. Resolución de 24 de septiembre de 2021, de la Dirección General de Sostenibilidad, por la que se formula informe de impacto ambiental del proyecto de modificación de fábrica de conservas vegetales, cuyo promotor es Industrias y Promociones Alimenticias, SA, en el término municipal de Miajadas. Expte.: IA 19/0224. **47724**

Instalaciones eléctricas. Resolución de 27 de septiembre de 2021, del Servicio de Ordenación Industrial, Energética y Minera, por la que se otorga autorización administrativa previa a i-DE Redes Eléctricas Inteligentes, SAU, de las instalaciones correspondientes al proyecto denominado "Reubicación del CT Herrería (140210130) y soterramiento de acometida MT 20 kV al nuevo CT La Haba Herrería (903310130)". Término municipal: La Haba. Expte.: 06/AT-10177/17974... **47741**

Autorización ambiental. Resolución de 27 de septiembre de 2021, de la Dirección General de Sostenibilidad, por la que se otorga la modificación no sustancial de la autorización ambiental integrada, presentada por Ana Eva Miguel Montero, de la Resolución concedida en fecha 28 de noviembre de 2017, por la que se otorgó autorización ambiental integrada y se dio publicidad a la declaración de impacto ambiental para la instalación de explotación porcina en término municipal de Plasencia. **47745**

V**ANUNCIOS**

Consejería de Economía, Ciencia y Agenda Digital

Información pública. Resolución de 28 de septiembre de 2021, de la Secretaría General, por la que se acuerda la apertura del periodo de audiencia e información pública en relación con el proyecto de Decreto por el que se aprueba el Reglamento por el que crea y regula el Registro electrónico de Agentes del Sistema Extremeño de Ciencia, Tecnología e Innovación de Extremadura (SECTI), se determina su clasificación y acreditación, y se constituye el Catálogo de Agentes del SECTI. **47774**



Consejería para la Transición Ecológica y Sostenibilidad

Información pública. Anuncio de 17 de septiembre de 2021 por el que se somete a información pública la petición de autorización administrativa previa de las instalaciones correspondientes al proyecto denominado "Reforma de la LAMT 4144-06 "Retamal" de la STR "Zalamea", de 20 kV, entre los apoyos 2403-2404 y 2407-2408 de la misma". Término municipal: Campillo de Llerena (Badajoz). Expte.: 06/AT10177/18082. **47776**

Diputación Provincial de Cáceres

Tributos. Edicto de 31 de agosto de 2021 sobre Convenio entre el Organismo Autónomo de Recaudación y Gestión Tributaria y el Ayuntamiento de Berzocana para la delegación de la gestión y recaudación de los tributos locales..... **47778**

Ayuntamiento de Aceituna

Información pública. Anuncio de 24 de septiembre de 2021 sobre aprobación de avance y documento ambiental de la modificación n.º 10 del Plan de Delimitación de Suelo Urbano. **47787**

Ayuntamiento de Navezuelas

Información pública. Anuncio de 23 de septiembre de 2021 sobre aprobación inicial del Proyecto de Urbanización de la UA-2 del Plan General Municipal..... **47788**

Ayuntamiento de Torreorgaz

Urbanismo. Anuncio de 21 de septiembre de 2021 sobre aprobación definitiva del Proyecto de Urbanización..... **47789**

Ayuntamiento de Valdelacasa de Tajo

Información pública. Anuncio de 27 de septiembre de 2021 sobre aprobación inicial de la modificación puntual n.º 1 del Plan General Municipal. **47790**



I DISPOSICIONES GENERALES

PRESIDENCIA DE LA JUNTA

DECRETO 112/2021, de 29 de septiembre, por el que se declara la urgente ocupación por la Excm. Diputación Provincial de Badajoz, de los bienes y derechos necesarios en el procedimiento de expropiación forzosa tramitado para la ejecución de la obra, denominada "Construcción de EDAR y sustitución de emisario en Lácara, término municipal de Montijo, en la provincia de Badajoz perteneciente al Plan Depura I (2020-2023)". (2021040141)

Por Resolución de la Excm. Diputación Provincial de Badajoz de fecha 26 de abril de 2021 se aprobó el proyecto de ejecución de la obra denominada "Construcción de EDAR y sustitución de emisario en Lácara, término municipal de Montijo, en la provincia de Badajoz, perteneciente al Plan Depura I (2020-2023), de la Diputación Provincial.

Mediante informe técnico de 21 de mayo de 2021 emitido por el Jefe del Servicio de Comunicación y Planificación Estratégica de la Excm. Diputación Provincial de Badajoz se acredita la necesidad de urgente ocupación de los derechos y bienes afectados por la obra.

La relación de bienes y propietarios afectados fue publicada en el Boletín Oficial de la Provincia de Badajoz núm. 112, de 15 de junio de 2021; en el Periódico Extremadura de fecha 15 de junio de 2021, en el Consorcio de Gestión de Servicios Medioambientales (Promedio), así como en el Tablón de Anuncios del Ayuntamiento de Montijo donde radican los bienes y derechos a expropiar; asimismo, fue notificada individualmente a la persona interesada afectada en el ámbito de actuación.

Consta en el expediente que en el plazo de información pública no se presentaron alegaciones por la persona interesada, resultando la relación definitiva de bienes, derechos y personas propietarias afectadas que figura como anexo a este decreto.

En fecha 10 de junio de 2021 se acuerda solicitar al Consejo de Gobierno de la Junta de Extremadura la declaración de urgente ocupación de los bienes y derechos afectados en la mencionada obra.

En fecha 10 de agosto de 2021 se registra la solicitud del Consejo de Gobierno de la Junta de Extremadura para la declaración de urgente ocupación de los bienes afectados por la expropiación, necesarios para la ejecución de la obra denominada "construcción de EDAR y sustitución de emisario en Lácara, término municipal de Montijo, en la provincia de Badajoz,



perteneciente al Plan Depura I (2020-2023)” de la Diputación de Badajoz, habiéndose efectuado la oportuna retención de crédito a que ascendería el justiprecio.

En base a lo establecido en el artículo 52 de la Ley de Expropiación Forzosa y el artículo 56 de su Reglamento, y en uso de las atribuciones concedidas por el Real Decreto 2641/1982, de 24 de julio, el Consejo de Gobierno de la Junta de Extremadura es competente para disponer el carácter urgente de la ocupación de los terrenos de referencia.

En su virtud, a propuesta del Presidente de la Junta de Extremadura, y previa deliberación del Consejo de Gobierno, en su sesión del día 29 de septiembre de 2021,

DISPONGO:

Artículo único. De conformidad con el artículo 52 de la Ley de Expropiación Forzosa, se declara la urgente ocupación de los bienes y derechos necesarios que se han descrito en el procedimiento de expropiación forzosa tramitado por la Excma. Diputación Provincial de Badajoz, para ejecutar la obra, denominada “Construcción de EDAR y sustitución de emisario en Lácara, término municipal de Montijo, en la provincia de Badajoz perteneciente al Plan Depura I (2020-2023)”.

Contra el presente decreto, que pone fin a la vía administrativa, cabe interponer recurso potestativo de reposición ante el Consejo de Gobierno, en el plazo de un mes a contar desde el día siguiente al de su notificación o publicación, o directamente recurso contencioso-administrativo ante la Sala de lo Contencioso administrativo del Tribunal Superior de Justicia de Extremadura, en el plazo de dos meses a contar desde el día siguiente al de su notificación o publicación; significando que, en el caso de presentar recurso de reposición, no se podrá interponer recurso contencioso-administrativo hasta que se resuelva expresamente o se produzca la desestimación presunta del mismo, y todo ello sin perjuicio de cualquier otro que pudiera interponerse.

Mérida, 29 de septiembre de 2021.

El Presidente de la Junta de
Extremadura
GUILLERMO FERNANDEZ VARA

**ANEXO**

RELACIÓN DE PERSONAS AFECTADAS

Titular: Pedro Murillo Pinilla.

Polígono 33, parcela 5034.

Término municipal de Montijo.

Superficie ocupada en m²: pleno dominio: 4 m², servidumbre: 608,17 m² y ocupación temporal: 612,17 m².

Clasificación: Rústico.

Cultivo: Labor regadío.

• • •





CONSEJERÍA DE HACIENDA Y ADMINISTRACIÓN PÚBLICA

ORDEN de 1 de octubre de 2021 por la que se regulan las operaciones de cierre del ejercicio económico de 2021. (2021050172)

Las distintas operaciones a realizar en la gestión del presupuesto de gastos se regulan, con carácter general, en la Ley 5/2007, de 19 de abril, General de Hacienda Pública de Extremadura. También se establece en dicha norma que la gestión del sector público autonómico está sometida al régimen de presupuesto anual y que el ejercicio presupuestario coincidirá con el año natural.

Como viene siendo habitual, esta regulación debe complementarse con una norma específica que contemple el conjunto de las operaciones que deben ejecutarse durante el cierre del ejercicio presupuestario de 2021, al objeto de facilitar la realización coordinada y eficaz de los trabajos de liquidación y cierre del ejercicio. Por ello, resulta preciso determinar los plazos para la tramitación de modificaciones presupuestarias, expedientes de gasto a fiscalizar, contabilización de operaciones, ordenación de pagos y realización de los mismos, entre otras cuestiones.

Como novedad respecto a ejercicios anteriores, destaca la flexibilización del calendario de cierre de ejercicio respecto de los plazos aplicables a los créditos vinculados a los fondos europeos, de conformidad con lo establecido en el artículo 19 del Decreto-ley 3/2021, de 3 de marzo, de medidas urgentes para la modernización de la Administración Pública y para la ejecución del Plan de Recuperación, Transformación y Resiliencia.

A efectos de la elaboración de la presente orden ha sido tomado en consideración el artículo 129 de la Ley 39/2015, de 1 de octubre, del Procedimiento Administrativo Común de las Administraciones Públicas, donde se normalizan los principios de buena regulación.

Entre ellos se incluyen, los principios de necesidad y eficacia en aras del interés general justificado, en este caso, por una adecuada concreción de los plazos de operaciones y procedimientos relativos a las modificaciones presupuestarias y ejecución del gasto público, en el momento del cierre del ejercicio.

Asimismo, en virtud del principio de proporcionalidad la regulación aquí dispuesta se ha redactado empleando aquellas medidas que no supongan restricciones de derechos o imposición de obligaciones adicionales a los destinatarios.

El principio de seguridad jurídica, bajo cuyo prisma se incardinan la claridad, estabilidad y previsibilidad de las normas, son garantizadas por esta orden que resulta coherente con el resto del ordenamiento jurídico.



Por otro lado, el principio de transparencia ha sido debidamente observado, recabándose los informes preceptivos, así como publicándose la norma en el Diario Oficial de Extremadura y en la página web de la Consejería de Hacienda y Administración Pública (Intervención General).

En aplicación del principio de eficiencia, esta disposición no supone nuevas cargas administrativas, ni tampoco la necesidad de recursos públicos adicionales, suponiendo un instrumento indispensable para la buena gestión.

El artículo 10 de la Ley 5/2007, de 19 de abril, General de Hacienda Pública de Extremadura recoge, entre las competencias de la persona titular de la Consejería competente en materia de Hacienda, en sus apartados c y e, la de establecer las normas reguladoras de la ejecución del presupuesto de gastos aplicables a los distintos procedimientos de gestión, así como la de velar por la ejecución de los Presupuestos Generales de la Comunidad Autónoma de Extremadura y por el cumplimiento de las disposiciones de carácter financiero.

En su virtud, y a propuesta de la Intervención General de la Junta de Extremadura, tengo a bien dictar las siguientes:

INSTRUCCIONES

1ª. Ámbito de aplicación.

El contenido de esta orden será de aplicación a las operaciones de cierre de las secciones presupuestarias que componen la Administración General de la Comunidad Autónoma.

Asimismo, será de aplicación a los Organismos Autónomos y Entes Públicos de la Comunidad Autónoma, con las particularidades oportunas derivadas de la ausencia de fiscalización previa, en su caso. Las oficinas contables o unidades administrativas similares deberán abstenerse de contabilizar documentos fuera de los plazos establecidos en esta norma.

2ª. Señalamiento de haberes en el mes de diciembre.

Los expedientes contables de nóminas para la percepción de haberes activos del mes de diciembre podrán remitirse a las Intervenciones Delegadas para su fiscalización y contabilización hasta el día 30 de diciembre. La misma fecha se aplicará a los expedientes relativos a la seguridad social a cargo del empleador.

3ª. Tramitación de expedientes contables.

Para dar cumplimiento a lo preceptuado en el artículo 47 de la Ley 5/2007, de 19 de abril, General de Hacienda Pública de Extremadura, que hace coincidir el ejercicio presupuestario con el año natural y la liquidación del mismo el 31 de diciembre, los distintos expedien-



tes contables deberán ser enviados para fiscalización y/o contabilización a la Intervención en las fechas que se establecen seguidamente.

3.1. Expedientes contables asociados a la fase de autorización y disposición del gasto.

Los expedientes contables de autorización y compromiso de gastos (en fases sucesivas o simultáneas) tendrán como fecha límite de entrada para su fiscalización la que se indica seguidamente para cada uno de los distintos tipos de gasto:

1. Expedientes de gastos derivados del Endeudamiento, cuya fecha límite es el 30 de diciembre.
2. Expedientes de gastos con financiación afectada, para los que la fecha límite de entrada será el 30 de diciembre.
3. Los expedientes contables de gastos ligados al cumplimiento de plazos impuestos por la normativa europea, que deriven de obligaciones legales o sentencias judiciales firmes y los relacionados con el control financiero regulado en el artículo 152 de la Ley 5/2007, de 19 de abril, General de Hacienda Pública de Extremadura, cuya fecha límite de entrada es el 30 de diciembre.
4. Gastos derivados de expedientes autorizados o convalidados por el Consejo de Gobierno con posterioridad a la publicación de esta orden y los que resulten de la aplicación del artículo 151.1 de la Ley 5/2007, de 19 de abril, General de Hacienda Pública de Extremadura, cuya fecha límite es el 30 de diciembre.
5. Expedientes de gastos de tributos, cuya fecha límite es el 30 de diciembre.
6. Expedientes de gastos de ayudas directas al empleo, que se admitirán hasta el 30 de diciembre.
7. Expedientes de gastos relacionados con modificaciones de créditos de algún subsector distinto al de Administración General, para las que su fecha límite será el 30 de diciembre.
8. Expedientes de prestaciones y subvenciones concedidas al amparo de la Ley 39/2006, de 14 de diciembre, de Promoción de la Autonomía Personal y Atención a las personas en situación de dependencia, cuya fecha límite es el 30 de diciembre.
9. Expedientes de gastos derivados de actuaciones encuadradas en el Marco de Atención a la Discapacidad en Extremadura, de la Ley 7/2016, de medidas extraordinarias contra la exclusión social, de la Renta Extremeña Garantizada regulada por la Ley 5/2019, los expedientes de encargos de gestión necesarios



para la tramitación de las mismas y, en general, los expedientes de gastos para prestaciones o subvenciones sociales y/o sanitarias, cuya fecha límite es el 30 de diciembre.

10. Expedientes de gastos relacionados con el transporte público de viajeros, que se admitirán hasta el 30 de diciembre.
11. Expedientes de seguros agrarios que podrán admitirse hasta el 30 de diciembre.
12. Expedientes de gastos esenciales para el funcionamiento de los servicios, incluida la protección civil, así como el mantenimiento y/o soporte de las plataformas tecnológicas de gestión administrativa, cuya fecha límite de entrada es el 30 de diciembre.
13. Expedientes de gastos de publicidad institucional, hasta el 30 de diciembre.
14. Expedientes de gasto relativos a los conciertos educativos y al transporte escolar, cuya fecha límite es el 30 de diciembre.
15. Expedientes de gasto y de modificaciones de crédito derivados de actuaciones acometidas como consecuencia de la situación de emergencia de salud pública provocada por el Covid-19, cuya entrada límite es el 30 de diciembre.
16. Los expedientes de convenios y transferencias a Entidades del Sector Público Autonómico podrán admitirse hasta el 30 de diciembre.
17. Los expedientes de transferencias globales a entidades que no formen parte del sector público autonómico y expedientes de subvenciones nominativas, se admitirán hasta el 30 de noviembre.
18. Expedientes de gastos relativos a revisiones de oficio y recursos administrativos, que podrán admitirse hasta el 30 de noviembre.
19. Expedientes de ayudas que directamente garanticen el acceso de los extremeños a la Educación, que podrán admitirse hasta el 30 de noviembre.
20. Expedientes de gastos relacionados con la mujer, los mayores, los jóvenes, los menores, las personas con discapacidad y las víctimas del terrorismo, cuya fecha límite es el 30 de noviembre.
21. Expedientes de gastos relativos al desarrollo y la acción exterior de la Junta de Extremadura y comunidades extremeñas, que se admitirán hasta el 30 de noviembre.



22. Expedientes de gastos derivados del apoyo a la Organizaciones Sindicales y Empresariales, cuya fecha límite de entrada es el 30 de noviembre.
23. Expedientes de gastos relativos a sanidad vegetal y animal y prevención y extinción de incendios, que podrán admitirse hasta el 30 de noviembre.
24. Los gastos de expedientes de contratación que se encuentren iniciados a la entrada en vigor de esta Orden, en los términos del apartado 1 de la disposición transitoria primera de la Ley 9/2017, de 8 de noviembre, de Contratos del Sector Público, que podrán admitirse hasta el 31 de octubre.

Los expedientes de prórrogas de todos los contratos e incidencias necesarias para la continuación de su ejecución, así como expedientes de contratos basados en Acuerdos Marco tendrán como fecha límite de entrada el 30 de diciembre, incluidos aquellos a los que se aplique la tramitación anticipada.

Para los expedientes de gastos no comprendidos en los apartados anteriores la fecha límite de entrada será el 15 de octubre.

Los expedientes contables asociados a cada fase de fiscalización previa deberán enviarse a las Intervenciones para su contabilización en el plazo de los 7 días naturales siguientes a la fecha límite establecida en esta orden, y siempre con anterioridad al 30 de diciembre. Este plazo también será aplicable a los expedientes de gastos de tramitación anticipada contemplados en la instrucción 3.2.2

En todo caso, a partir de la entrada en vigor de esta orden no se tramitarán expedientes que incorporen los siguientes gastos:

- Certificaciones de obra que incluyan abonos a cuenta sobre su importe por las operaciones preparatorias realizadas como instalaciones y acopio de materiales o equipos de maquinaria pesada adscritos a la obra.
- Gastos en acopio de suministros.

3.2. Los expedientes de gasto que se tramiten por el procedimiento de tramitación anticipada, salvo los que deban ser autorizados por Consejo de Gobierno, que se admitirán hasta el 30 de diciembre, tendrán las siguientes fechas límite para su envío a la Intervención:

1. Expedientes cofinanciados con fondos de la Unión Europea, estructurales, de cohesión e instrumentos financieros no estructurales, incluido FEAGA, o con créditos vinculados a éstos.



- Fiscalización previa de la aprobación del gasto: 14 de diciembre.
- Fiscalización previa de los expedientes en los que proceda la acumulación de las fases de aprobación del gasto y su compromiso: 21 de diciembre.
- Fiscalización previa del compromiso: 30 de diciembre.
- Contabilización de todas las fases: 30 de diciembre.

2. Resto de expedientes:

- Fiscalización previa de la aprobación del gasto: 30 de noviembre.
- Fiscalización previa de los expedientes en los que proceda la acumulación de las fases de aprobación del gasto y su compromiso: 14 de diciembre.
- Fiscalización previa del compromiso: 30 de diciembre.

3.3. Los expedientes de modificaciones de crédito tendrán como fecha límite de entrada en la Secretaría General de Presupuestos y Financiación el día 24 de noviembre. No obstante, se exceptúan de esta fecha las siguientes modificaciones:

1. Expedientes de modificación de crédito para atender gastos de personal, incluidos los de seguridad social a cargo al empleador, cuya fecha límite de entrada es el 30 de diciembre.
2. Los expedientes de modificaciones de créditos que tengan su origen en un expediente de modificación de créditos de algún subsector distinto al de Administración General, para las que su fecha límite será el 30 de diciembre, debiendo, por tanto, acomodarse los expedientes de modificaciones de estos últimos a dicha fecha.
3. Los expedientes de modificaciones de crédito necesarios para la imputación de las operaciones a las que se refieren los apartados 11, 15 y 16 de la instrucción 3.1 de esta orden, para las que su fecha límite será el 30 de diciembre.
4. Los expedientes de modificaciones de crédito aprobados por los titulares de secciones presupuestarias, que se admitirán hasta el día 14 de diciembre.
5. Los expedientes de modificaciones de crédito que afecten a gastos con financiación afectada, cuya fecha límite de entrada es el 14 de diciembre.
6. Los expedientes de modificaciones de créditos relacionadas con el endeudamiento, cuya fecha límite será el 14 de diciembre.



7. Las propuestas y expedientes de modificaciones de crédito necesarias para la imputación presupuestaria de tributos para los que su fecha límite será el 17 de diciembre.

Asimismo, las propuestas de expedientes de ampliación de límites de posteriores se admitirán hasta el 17 de diciembre.

3.4. Los expedientes contables de la fase de reconocimiento de obligaciones, los expedientes contables de signo negativo de cualquier fase contable y los expedientes de reposición de anticipos de caja fija tendrán como fecha límite de entrada en las respectivas Intervenciones Delegadas el día 30 de diciembre.

Las retenciones de crédito para los expedientes de contratos menores, tendrán como fecha límite de contabilización el 29 de octubre, independientemente de las fases contables mediante las que se tramite, salvo que pudiera aplicarse alguna de las excepciones de la instrucción 3.1 de esta orden.

3.5. Los expedientes de pagos a justificar tendrán como fecha límite de entrada en las Intervenciones Delegadas el día 13 de diciembre, debiendo estar contabilizados el 17 de diciembre como fecha límite.

Con cargo a dichos libramientos únicamente podrán satisfacerse obligaciones del ejercicio. Los sobrantes de estas operaciones ingresados en la Tesorería con posterioridad al 30 de diciembre no podrán generar créditos en el presupuesto de gastos del ejercicio 2022.

4ª. Remisión de expedientes contables.

Los expedientes a los que se refieren las instrucciones anteriores deberán tramitarse debidamente cumplimentados a la Intervención, debiendo contener los documentos contables y la documentación que preceptúe la normativa a aplicar en cada caso. Las fechas de entrada contenidas en esta orden van referidas a envíos de expedientes de gastos a las bandejas de la Intervención que corresponda.

En los supuestos de remisión de expedientes contables que incumplan lo anteriormente señalado, la Intervención procederá a su devolución al Órgano Gestor sin fiscalizar o contabilizar, absteniéndose de tramitarlos si tuvieran entrada nuevamente una vez transcurrida la fecha límite establecida.

5ª. Tramitación de pagos.

El último día del ejercicio 2021 en el que se podrán realizar pagos será el día 30 de diciembre, reanudándose el pago de los pendientes de satisfacer el primer día hábil del mes de enero de 2022.



6ª. Actualización de Consola de Facturas al cierre del ejercicio.

Antes del cierre del ejercicio presupuestario los órganos gestores deberán registrar en el Sistema de gestión económico-financiera Alcántara las facturas que hayan tenido entrada en el registro administrativo hasta el 30 de diciembre de 2021 y no consten en el mismo. Asimismo, deben depurarse, rechazando, anulando o dando de baja, aquellas facturas que, habiéndose sometido al procedimiento de conformidad, no hayan sido conformadas por incidencias en la recepción del suministro o los servicios, o no vayan a someterse al procedimiento de conformidad por darse dichas incidencias.

7ª. Información a suministrar.

7.1. Con carácter general, la Intervención General obtendrá del Sistema de gestión económico-financiera Alcántara la información necesaria para dar cumplimiento a las exigencias de la Orden HAP 2105/2012, de 1 de octubre, por la que se desarrollan las obligaciones de suministro de información previstas en la Ley Orgánica 2/2012, de 27 de abril, de Estabilidad Presupuestaria y Sostenibilidad Financiera, así como para el ejercicio de las funciones que como centro gestor de la contabilidad pública le atribuye la Ley de Hacienda.

7.2. La información no obtenida del Sistema de gestión económico-financiera Alcántara se completará por las unidades administrativas competentes por razón de la materia. En concreto debe suministrarse a la Intervención General la siguiente información por los órganos que se indican:

- Dirección General de Función Pública de la Consejería de Hacienda y Administración Pública y Dirección General de Personal Docente de la Consejería de Educación y Empleo. Enviarán, antes del 10 de enero de 2022, los resúmenes anuales de retenciones practicadas a cuenta del Impuesto sobre la Renta de las Personas Físicas (modelo 190) y la relación detallada de las mismas en soporte informático.
- Secretaría General de Presupuestos y Financiación, Dirección General de Tributos y Secretarías Generales en el ámbito de la habilitación. Remitirán antes del 31 de enero de 2022 los certificados de los saldos a 31/12/2021 expedidos por las Entidades Bancarias.
- Secretarías Generales de las Consejerías y Secciones presupuestarias. Comunicarán antes del 31 de diciembre de 2021, la relación de las aplicaciones presupuestarias, proyectos de gasto, y en su caso expedientes de gasto, a los que se hayan imputado subvenciones que tengan la consideración de rentas exentas, a tenor de lo dispuesto en el artículo 7 de la Ley 35/2006, de 28 de noviembre, del Impuesto



sobre la Renta de las Personas Físicas, al objeto de exclusión del modelo 347 e inclusión en el modelo 190.

- Secretaría General de la Consejería de Agricultura, Desarrollo Rural, Población y Territorio. Suministrará antes del 31 de diciembre de 2021, al objeto de confeccionar el Modelo 346 de la Agencia Tributaria sobre subvenciones a agricultores, ganaderos y silvicultores, la relación de las aplicaciones presupuestarias y proyectos de gastos por las que se han satisfecho en el ejercicio 2021 ese tipo de subvenciones.
- Empresas públicas y sociedades dependientes. Enviarán hasta el 17 de enero de 2022 los resúmenes anuales de retenciones e ingresos a la Agencia Tributaria de aquellas operaciones realizadas por cuenta de la Junta de Extremadura.

Disposición final primera. Desarrollo y ejecución.

Se faculta a la Intervención General a dictar las instrucciones necesarias para el desarrollo y cumplimiento de lo dispuesto en esta orden.

Disposición final segunda. Entrada en vigor.

La presente orden entrará en vigor el mismo día de su publicación en el Diario Oficial de Extremadura.

Mérida, 1 de octubre de 2021.

La Vicepresidenta Primera y Consejera
de Hacienda y Administración Pública
PILAR BLANCO-MORALES LIMONES

• • •





CONSEJERÍA DE EDUCACIÓN Y EMPLEO

DECRETO 115/2021, de 29 de septiembre, por el que se deroga el Decreto 21/2011, de 25 de febrero, por el que se establece la organización del procedimiento para el reconocimiento de las competencias profesionales adquiridas por experiencia laboral y vías no formales de formación, en la Comunidad Autónoma de Extremadura, modificado por Decreto 45/2013, de 2 de abril. (2021040144)

El Real Decreto 1224/2009, de 17 de julio, de reconocimiento de las competencias profesionales adquiridas a través de la experiencia laboral, tiene por objeto establecer el procedimiento y los requisitos para la evaluación y acreditación de las competencias profesionales adquiridas por las personas a través de la experiencia laboral o de vías no formales de formación, así como los efectos de esa evaluación y acreditación de competencias, al que se refiere el artículo 8.2 de la Ley Orgánica 5/2002, de 19 de junio, de las Cualificaciones y de la Formación Profesional.

El artículo 11.1.7 del Estatuto de Autonomía de Extremadura establece que la Comunidad Autónoma de Extremadura ostenta competencias de ejecución en materia de formación profesional para el empleo, correspondiéndole la potestad reglamentaria organizativa y la adopción de planes, programas, medidas, decisiones y actos.

El artículo 21.1.b) del Real Decreto 1224/2009, de 17 de julio, dispone la obligación de la Administración de las diferentes Comunidades Autónomas para establecer la estructura organizativa responsable del procedimiento:

“Esta estructura deberá indicar, al menos, los órganos, unidades y colectivos encargados de realizar las siguientes funciones: gestión única del procedimiento, seguimiento y evaluación de resultados, información, asesoramiento, evaluación de los candidatos, acreditación y registro de las unidades de competencia.”

En cumplimiento de las disposiciones establecidas en el Real Decreto 1224/2009, de 17 de julio, se aprobó el Decreto 21/2011, de 25 de febrero, por el que se establece la organización del procedimiento para el reconocimiento de las competencias profesionales adquiridas por experiencia laboral y vías no formales de formación, en la Comunidad Autónoma de Extremadura, que tiene por objeto, precisamente: “establecer la organización del procedimiento de evaluación y acreditación de las competencias profesionales adquiridas por experiencia laboral o por vías no formales de formación, en el ámbito de la Comunidad Autónoma de Extremadura”, y que en 2013 se vio complementado por el Decreto 45/2013, de 2 de abril, que modifica al anterior, con el propósito de poner a disposición del órgano



gestor del procedimiento los mecanismos necesarios para la baremación de las solicitudes de participación, en aquellos casos en los que el número de personas interesadas fuese superior al número de plazas incluidas en la orden de convocatoria correspondiente.

La modificación del Real Decreto 1224/2009, de 17 de julio, de reconocimiento de las competencias profesionales adquiridas a través de la experiencia laboral, supone la introducción de innovaciones sustanciales en elementos sustanciales del procedimiento y su gestión, que se extienden desde la sustitución del sistema convocatorias públicas por el establecimiento de un procedimiento abierto y permanente, hasta la modificación de los requisitos de acceso, las formas de habilitación para el ejercicio de las funciones de asesoramiento y evaluación, o los supuestos en los que se empleen comisiones de evaluación.

Las disposiciones contenidas en el Decreto 21/2011, de 25 de febrero, por el que se establece la organización del procedimiento para el reconocimiento de las competencias profesionales adquiridas por experiencia laboral y vías no formales de formación en la Comunidad Autónoma de Extremadura y en el Decreto 45/2013, de 2 de abril, que lo modifica, se oponen expresamente al contenido de las modificaciones que incorpora la nueva normativa del Estado en esta materia.

Por todo ello, según lo anteriormente expuesto, se hace necesaria la derogación del decreto al que hemos hecho mención, y su sustitución por las disposiciones generales que doten a la Administración autonómica de los instrumentos jurídicos necesarios para la gestión de los procedimientos de acreditación de competencias profesionales adquiridos a través de la experiencia profesional o de la formación no formal.

Por razones de seguridad jurídica, y para garantizar el derecho de cada ciudadano al inicio del procedimiento de evaluación y acreditación de sus cualificaciones profesionales adquiridas por experiencia laboral, se han iniciado las actuaciones conducentes a la elaboración de una orden de convocatoria de procedimiento abierto en la que se dispongan las particularidades de gestión y tramitación del procedimiento de reconocimiento de competencias profesionales adquiridas a través de la experiencia laboral en la Comunidad Autónoma de Extremadura, todo ello en desarrollo del Real Decreto 143/2021, de 9 de marzo.

Así, una vez realizados los trámites establecidos en la normativa vigente, y evacuados los informes preceptivos, en virtud de lo establecido en los artículos 23.h) y 90.2 de la Ley 1/2002, de 28 de febrero, del Gobierno y de la Administración de la Comunidad Autónoma de Extremadura, a propuesta de la Consejera de Empleo y Educación, previa deliberación del Consejo de Gobierno de la Junta de Extremadura, en su sesión de 29 de septiembre de 2021,



DISPONGO

Artículo único.

Derogar el Decreto 21/2011, de 25 de febrero, por el que se establece la organización del procedimiento para el reconocimiento de las competencias profesionales adquiridas por experiencia laboral y vías no formales de formación, en la Comunidad Autónoma de Extremadura, modificado por el Decreto 45/2013, de 2 de abril.

Disposición transitoria única. Régimen transitorio de los procedimientos.

Los procedimientos iniciados antes de la entrada en vigor del presente decreto seguirán rigiéndose por las previsiones contenidas en el Decreto 21/2011, de 25 de febrero, por el que se establece la organización del procedimiento para el reconocimiento de las competencias profesionales adquiridas por experiencia laboral y vías no formales de formación, en la Comunidad Autónoma de Extremadura, modificado por el Decreto 45/2013, de 2 de abril, hasta su finalización.

Disposición final única. Entrada en vigor.

El presente decreto entrará en vigor el día siguiente al de su publicación en el Diario Oficial de Extremadura.

Mérida, 29 de septiembre de 2021.

La Consejera de Educación y Empleo

M^a ESTHER GUTIÉRREZ MORÁN

El Presidente de la Junta de Extremadura.

GUILLERMO FERNÁNDEZ VARA

• • •



**III****OTRAS RESOLUCIONES****CONSEJERÍA DE HACIENDA Y ADMINISTRACIÓN PÚBLICA**

RESOLUCIÓN de 28 de septiembre de 2021, de la Secretaría General, por la que se da publicidad al Convenio de Cooperación educativa para la realización de prácticas académicas externas entre el Centro de Investigaciones Científicas y Tecnológicas de Extremadura (CICYTEX) y la Universidad de Burgos. (2021062962)

Habiéndose firmado el día 22 de septiembre de 2021, el Convenio de Cooperación educativa para la realización de prácticas académicas externas entre el Centro de Investigaciones Científicas y Tecnológicas de Extremadura (CICYTEX) y la Universidad de Burgos, de conformidad con lo previsto en el artículo 8 del Decreto 217/2013, de 19 de noviembre, por el que se regula el Registro General de Convenios de la Administración de la Comunidad Autónoma de Extremadura.

RESUELVO:

La publicación en el Diario Oficial de Extremadura del convenio que figura como anexo de la presente resolución.

Mérida, 28 de septiembre de 2021.

La Secretaria General.
P.D. Resolución de 01/03/2021,
DOE n.º 43, de 4 de marzo de 2021.
La Jefa de Servicio de Legislación y
Documentación,
M.ª MERCEDES ARGUETA MILLÁN



CONVENIO DE COOPERACIÓN EDUCATIVA PARA LA REALIZACIÓN
DE PRÁCTICAS ACADÉMICAS EXTERNAS ENTRE EL CENTRO DE
INVESTIGACIONES CIENTÍFICAS Y TECNOLÓGICAS DE EXTREMADURA
(CICYTEX) Y LA UNIVERSIDAD DE BURGOS

22 de septiembre de 2021.

REUNIDOS

De una parte, D. Gonzalo Salazar Mardones, Vicerrector de Relaciones con la Empresa y Resiliencia en calidad de representante de la Universidad de Burgos, con CIF Q0968272 E, en adelante UBU, según resolución de 27 de enero de 2021 del Rectorado de la Universidad de Burgos, que resuelve la delegación de competencias del Rector Magnífico en los Convenios de Colaboración de los Programas de Cooperación Educativa para la realización de prácticas académicas externas.

Y de otra parte, Dña. Carmen González Ramos, en su calidad de Directora del Centro de Investigaciones Científicas Y Tecnológicas de Extremadura, con CIF S0600428G, en adelante CICYTEX, en nombre y representación del mismo, en virtud de nombramiento efectuado mediante Decreto 237/2015, de 31 de julio (DOE extraordinario núm. 4, de 1 de agosto) y de conformidad con las funciones atribuidas en virtud del artículo 12.3.d) de los Estatutos del CICYTEX, aprobados por Decreto 135/2013, de 30 de julio (DOE núm. 148, de 1 de agosto) y con domicilio social en A5 Km 372, 06187 Guadajira, Badajoz.

Intervienen como tales y en la representación que ostentan se reconocen entre sí la capacidad legal necesaria para suscribir el presente convenio y

MANIFIESTAN

Primera. Que es voluntad de las partes colaborar en la formación práctica de los estudiantes universitarios a través de prácticas externas de naturaleza formativa, cuyo objetivo es permitir a los mismos aplicar y complementar los conocimientos adquiridos en su formación académica, favoreciendo la adquisición de competencias que les preparen para el ejercicio de actividades profesionales, faciliten su empleabilidad y fomenten su capacidad de emprendimiento. Así mismo, fomentarán que éstas sean accesibles para la realización de prácticas de estudiantes con discapacidad procurando la disposición de los recursos humanos, materiales y tecnológicos necesarios que aseguren la igualdad de oportunidades.

Segunda. Que el presente convenio tiene como objeto establecer un marco de cooperación educativa en materia de prácticas basado en la figura definida en el Real Decreto 592/2014, de 11 de julio, por el que se regulan las prácticas externas de los estudiantes universitarios,



atendiendo a lo preceptuado en su artículo 7, así como en el Real Decreto 1393/2007, de 29 de octubre, modificado por el Real Decreto 861/2010, de 2 de julio, por el que se establece la ordenación de las enseñanzas universitarias oficiales y en el Real Decreto 1791/2010, de 30 de diciembre, por el que se aprueba el Estatuto del Estudiante Universitario.

Por todo ello, deciden suscribir el presente Convenio de Cooperación Educativa de acuerdo con las siguientes

CLÁUSULAS

Primera. Ámbito de aplicación.

El presente convenio será de aplicación para la realización de prácticas académicas externas, curriculares y extracurriculares, en el CICYTEX por los estudiantes matriculados en cualquier enseñanza impartida por UBU.

Segunda. Requisitos del CICYTEX.

El CICYTEX está debidamente constituido, dispone de los medios e instalaciones adecuadas para el desarrollo de las prácticas y de personal cualificado para la supervisión de las prácticas.

Si firmado el presente convenio cambiara la situación legal del CICYTEX, esta se compromete a informar a la UBU

Tercera. Plan Formativo.

El Plan Formativo de las prácticas deberá fijar los objetivos educativos, las competencias y las actividades a desarrollar por el estudiante de acuerdo con los artículos 6 y 7 del RD 592/2014, de 11 de julio, y figurará en el Anexo II de este Convenio en cada una de las modalidades de prácticas. Así mismo los contenidos de la práctica se definirán de forma que aseguren la relación directa de las competencias a adquirir con los estudios cursados.

En todo caso, se procurará que el proyecto formativo se conforme siguiendo los principios de inclusión, igualdad de oportunidades, no discriminación y accesibilidad universal.

Cuarta. Oferta y demanda.

Las características concretas de la oferta de prácticas serán determinadas por el CICYTEX y/o en la oferta realizada a través del procedimiento institucional que tenga dispuesta la UBU para la gestión de las prácticas académicas externas.

***Quinta. Adjudicación.***

Por cada estudiante seleccionado se suscribirá un anexo II al presente convenio, donde se recogerán los datos referentes al estudiante, el CICYTEX, la modalidad de prácticas, los datos identificadores de sus tutores, el proyecto formativo, las características de las prácticas a realizar (lugar, horario, período de realización, etcétera) y cualquier otro extremo que se juzgue conveniente.

Sexta. Seguridad Social y bolsa o ayuda al estudio y gastos de gestión.

El CICYTEX no realizará ninguna aportación económica en concepto de bolsa o ayuda al estudio.

En relación con las obligaciones contempladas en la disposición adicional quinta del Real Decreto-Ley 28/2018, de 28 de diciembre, para la revalorización de las pensiones públicas y otras medidas urgentes en materia social, laboral y de empleo, dado que todavía no se ha producido el desarrollo reglamentario para su efectiva aplicación, ambas partes se comprometen a firmar una adenda en el momento en que dicho desarrollo reglamentario entre en vigor en la que se contemplen las obligaciones de las partes para dar cumplimiento a la normativa de desarrollo del citado real decreto-ley, en caso contrario, se dará por extinguido el convenio.

Séptima. Ausencia de vinculación.

No existirá, en ningún caso y por razón de la realización de las prácticas académicas externas de los alumnos, vinculación o relación laboral, contractual o estatutaria de ningún tipo ni con la UBU ni con el CICYTEX en la que desarrollen las prácticas formativas.

Así mismo, no podrá formalizarse contrato de trabajo entre CICYTEX y el estudiante, mientras no se revoque expresamente o finalice este Convenio de cooperación Educativa.

Octava. Obligaciones y derechos del CICYTEX.

El CICYTEX, bien directamente, bien a través de las funciones que se encomienden al tutor de prácticas, tendrá las siguientes obligaciones:

- a) Hacer un seguimiento de las prácticas a través de tutores.
- b) Proporcionar a la UBU la información que le pueda solicitar en relación con la práctica o el resultado de ésta.
- c) Informar a la UBU sobre el desempeño de la actividad desarrollada por el estudiante en prácticas.



- d) Cumplir las condiciones contenidas en la normativa reguladora de las prácticas académicas externas, en el convenio de cooperación educativa y anexo de prácticas.
- e) Nombrar un tutor que se encargue de garantizar el proceso formativo del estudiante en la entidad y cuyo perfil profesional se ajuste al programa formativo definido para el estudiante tutorizado, así como de comunicar cualquier incidencia sobre las prácticas al tutor académico.
- f) Cumplir con las normas vigentes sobre seguridad y prevención de riesgos laborales.
- g) Garantizar la formación complementaria que precise el estudiante para realizar las prácticas, entre otras, las condiciones de seguridad e higiene y sobre las medidas de prevención a adoptar en las instalaciones donde se van a desarrollar las prácticas.
- h) Facilitar al estudiante la asistencia a los exámenes, pruebas de evaluación y otras actividades obligatorias de las asignaturas en las que esté matriculado, así como a las reuniones de los órganos colegiados de gobierno de la UBU.
- i) Facilitar al tutor académico el acceso a la entidad para el cumplimiento de los fines propios de su función.
- j) Proporcionar al estudiante los medios materiales indispensables para el desarrollo de las prácticas.
- k) Por cada estudiante, una vez finalizado el período de prácticas, cumplimentar un informe y encuesta final de prácticas.

El tutor designado por el CICYTEX tendrá como obligaciones:

- a) Acoger al estudiante y organizar la actividad a desarrollar con arreglo a lo establecido en el Proyecto Formativo.
- b) Supervisar sus actividades, orientar y controlar el desarrollo de la práctica con una relación basada en el respeto mutuo y el compromiso con el aprendizaje.
- c) Informar al estudiante de la organización y funcionamiento de la entidad y de la normativa de interés, especialmente la relativa a la seguridad y riesgos laborales.
- d) Coordinar con el tutor académico de la UBU el desarrollo de las actividades establecidas en el programa de la asignatura, en el caso de las prácticas curriculares, y en el anexo al convenio de cooperación educativa, en el de las extracurriculares, incluyendo aquellas modificaciones del plan formativo que puedan ser necesarias para el normal desarrollo



de la práctica, así como la comunicación y resolución de posibles incidencias que pudieran surgir en el desarrollo de la misma y el control de permisos para la realización de exámenes.

- e) Emitir el informe y encuesta final de las prácticas para cada estudiante, según modelo facilitado por la UBU.
- f) Proporcionar la formación complementaria que precise el estudiante para la realización de las prácticas.
- g) Proporcionar al estudiante los medios materiales indispensables para el desarrollo de la práctica.
- h) Facilitar y estimular la aportación de propuestas de innovación, mejora y emprendimiento por parte del estudiante.
- i) Facilitar al tutor académico de la UBU el acceso a la entidad para el cumplimiento de los fines propios de su función.

Derechos de CICYTEX:

- a) Al reconocimiento efectivo por la UBU de su labor mediante documento acreditativo expedido al efecto.
- b) A que se respete la confidencialidad de sus datos tratados en el transcurso de la práctica.
- c) A que el desarrollo de la práctica no interfiera con el normal desenvolvimiento de las tareas propias de la entidad colaboradora.
- d) A la interrupción de la realización de las prácticas si el estudiante incumple sus deberes, previa comunicación al tutor académico por medio de un formulario tipo facilitado por la UBU.

El tutor designado por CICYTEX tendrá derecho:

- a) Al reconocimiento de su actividad colaboradora, por parte de la UBU.
- b) A ser informado acerca de la normativa que regula las prácticas externas así como del Proyecto Formativo y de las condiciones de su desarrollo.
- c) A tener acceso a la UBU para obtener la información y el apoyo necesarios para el cumplimiento de los fines propios de su función.

***Novena. Obligaciones y derechos de la UBU.***

La UBU, bien directamente, bien a través del responsable de las prácticas externas o del tutor académico por ella designado, tendrá asignada las siguientes obligaciones y derechos:

Obligaciones de la UBU:

- a) Comunicar a la persona seleccionada la concesión de la práctica.
- b) Asegurarse que el beneficiario dispone, al menos, del seguro escolar, o uno de cobertura equivalente y un seguro de responsabilidad civil.
- c) Expedir acreditación de la realización de prácticas.
- d) Facilitar el acceso a la documentación necesaria para la gestión de las prácticas, tanto al estudiante como a la entidad colaboradora.

Obligaciones del tutor designado por la UBU:

- a) Velar por el normal desarrollo del Proyecto Formativo, garantizando la compatibilidad del horario de realización de las prácticas con las obligaciones académicas, formativas y de representación y participación del estudiante.
- b) Hacer un seguimiento efectivo de las prácticas coordinándose para ello con el tutor de la entidad colaboradora y visto, en su caso, los informes de seguimiento.
- c) Autorizar las modificaciones que se produzcan en el Proyecto Formativo.
- d) Llevar a cabo el proceso evaluador de las prácticas del estudiante tutelado.
- e) Guardar confidencialidad en relación con cualquier información que conozca como consecuencia de su actividad como tutor.
- f) Informar al Servicio Universitario de Empleo, en adelante, SUE, órgano responsable de las prácticas externas en la UBU de las posibles incidencias surgidas.
- g) Supervisar, y en su caso solicitar, la adecuada disposición de los recursos de apoyo necesarios para asegurar que los estudiantes con discapacidad realicen sus prácticas en condiciones de igualdad de oportunidades, no discriminación y accesibilidad universal.
- h) Proponer la rescisión de las prácticas previa presentación por escrito de una justificación razonada al responsable del centro de las prácticas externas.



- i) Apoyar la captación de entidades colaboradoras para la realización de las prácticas externas curriculares.

Derechos de la UBU:

La UBU se reserva el derecho a rescindir el convenio con las entidades colaboradoras si considerara que las mismas lo incumplen y siempre después de haber arbitrado mecanismos previos para evitarlo

El tutor designado por la UBU tendrá derecho:

- a) Al reconocimiento efectivo, o en su caso certificación, de su actividad académica en los términos que establece la UBU, sin que de dicho reconocimiento puedan derivarse en ningún caso efectos económicos-retributivos.
- b) A ser informado acerca de la normativa que regula las prácticas externas así como del Proyecto Formativo y de las condiciones bajo las que se desarrollará la estancia del estudiante a tutelar.
- c) A tener acceso a la entidad colaboradora para el cumplimiento de los fines propios de su función.
- d) A la formación necesaria para su buen desempeño como tutor académico.
- e) A tener acceso a los medios necesarios para el buen desempeño de su función.

Décima. Obligaciones y derechos del estudiante.

Durante la realización de las prácticas académicas externas, los estudiantes deberán atender al cumplimiento de las siguientes obligaciones:

- a) Cumplir la normativa de prácticas externas establecida por la UBU.
- b) Conocer y cumplir el Proyecto Formativo de las prácticas siguiendo las indicaciones del tutor asignado por el CICYTEX bajo la supervisión del tutor académico de la UBU.
- c) Mantener contacto con el tutor académico de la UBU durante el desarrollo de la práctica y comunicarle cualquier incidencia que pueda surgir en el mismo.
- d) Incorporarse a las prácticas en el CICYTEX en la fecha acordada, cumplir el horario previsto en el proyecto educativo y respetar las normas de funcionamiento, seguridad y prevención de riesgos laborales de la misma.



- e) Desarrollar el Proyecto Formativo y cumplir con diligencia las actividades acordadas con el CICYTEX conforme a las líneas establecidas en el mismo.
- f) Elaborar la memoria y encuesta final de las prácticas, según modelo, que deberá entregar al tutor académico en los plazos máximos fijados.
- g) Guardar confidencialidad en relación con la información interna del CICYTEX y guardar secreto profesional sobre sus actividades, durante su estancia y finalizada ésta.
- h) Mostrar, en todo momento, una actitud respetuosa hacia la política del CICYTEX, salvaguardando el buen nombre de la UBU a la que pertenece.
- i) Cualquier otro deber previsto en la normativa vigente y/o en los correspondientes convenios de cooperación educativa suscrito por la UBU y el CICYTEX.

Durante la realización de las prácticas académicas externas, los estudiantes tendrán los siguientes derechos:

- a) A la tutela, durante el período de duración de la correspondiente práctica, por un tutor académico de la UBU y un tutor en el CICYTEX.
- b) A la evaluación de acuerdo con los criterios establecidos por la UBU.
- c) A la obtención de un informe por parte del CICYTEX donde se indique que ha realizado las prácticas, con mención expresa de la actividad desarrollada, su duración y, en su caso, su rendimiento.
- d) A permanecer dado de alta en el Régimen de Seguridad Social durante el periodo en el que el estudiante se encuentre realizando las prácticas académicas externas, cuando la norma laboral así lo establezca. A la propiedad intelectual e industrial en los términos establecidos en la legislación reguladora de la materia.
- e) A la propiedad intelectual e industrial en los términos establecidos en la legislación reguladora de la materia.
- f) A recibir, por parte del CICYTEX, información de la normativa de seguridad y prevención de riesgos laborales.
- g) A cumplir con su actividad académica, formativa y de representación y participación, previa comunicación con antelación suficiente al CICYTEX.
- h) A disponer de los recursos necesarios para el acceso de los estudiantes con discapacidad a la tutela, a la información, a la evaluación y al propio desempeño de las prácticas en igualdad de condiciones.



- i) A conciliar, en el caso de los estudiantes con discapacidad, la realización de las prácticas con aquellas actividades y situaciones personales derivadas o conectadas con la situación de discapacidad.
- j) Aquellos otros derechos previstos en la normativa vigente.

Décimo primera. Régimen de asistencias.

El régimen de asistencias será el que se establezca en la normativa de prácticas vigente. Necesariamente tendrá que incluir la regulación que permita a los estudiantes cumplir con su actividad académica, formativa y de representación y participación, y a conciliar, en el caso de los estudiantes con discapacidad, la realización de las prácticas con aquellas actividades y situaciones personales derivadas o conectadas con la situación de discapacidad, previa comunicación con antelación suficiente al CICYTEX. El CICYTEX y el estudiante podrán acordar el régimen de permisos siempre que el mismo no contradiga lo establecido en el Reglamento de Prácticas Académicas Externas de la UBU.

Décimo segunda. Rescisión, renuncia y revocación de las prácticas.

Una práctica podrá ser rescindida por el CICYTEX, renunciada por el estudiante universitario en prácticas o revocada por la UBU.

La rescisión de una práctica, por parte de la entidad colaboradora o por parte de un estudiante, debe hacerse por escrito en el que se deberán motivar las causas.

La UBU se reserva la facultad de revocar para un estudiante, así como para la entidad colaboradora, la participación en el programa de prácticas académicas externas por incumplimiento de lo establecido en la normativa de prácticas de la UBU, inadecuación pedagógica de las prácticas formativas o vulneración de las normas que en relación con la realización de tareas programadas estén vigentes en cada caso.

En todo caso se dará audiencia a la otra parte, resolviendo el órgano gestor de las prácticas competente de la UBU.

No obstante, los eventuales conflictos que puedan surgir en el desarrollo de las prácticas serán objeto de estudio y resolución por parte de los tutores de las prácticas.

Décimo tercera. Duración y horario.

La duración del cómputo total del período de prácticas en ningún caso puede exceder el 50% del tiempo íntegro que constituye el curso académico. Los estudiantes beneficiarios de las mismas deberán haber superado el 50% de los créditos necesarios para obtener el título



universitario cuyas enseñanzas estuviesen cursando. En el caso de la modalidad curricular, la duración será la establecida en la memoria verificada del Título.

Para optar a cualquiera de estas dos modalidades de prácticas, los estudiantes tendrán que estar matriculados en alguna de las enseñanzas de la UBU, con preferencia para los que cursen prácticas curriculares en caso de plazas limitadas. En virtud de la movilidad, a través de los programas nacionales e internacionales específicos, también podrán acogerse a este convenio los estudiantes de otras universidades que se encuentren realizando estudios en la UBU. Los estudiantes no podrán mantener ninguna vinculación contractual con CICYTEX.

El horario de realización de las prácticas se establecerá de acuerdo con las características de las mismas y las disponibilidades del CICYTEX. Los horarios, en todo caso, serán compatibles con la actividad académica, formativa y de representación y participación desarrollada por el estudiante en la Universidad y lo dispuesto en el Reglamento de Prácticas Académicas Externas de la UBU.

Décimo cuarta. Cobertura de seguro.

Todos los estudiantes de la UBU que estén matriculados en alguna de sus enseñanzas, están cubiertos por un seguro de responsabilidad civil. El seguro escolar cubre a dichos estudiantes menores de 28 años y al corriente de la cuota correspondiente. El ámbito temporal de cobertura es el año escolar. El resto de estudiantes, mayores de 28 años, deberán disponer bajo su responsabilidad, de un seguro de accidentes durante todo el proceso de prácticas. La Universidad de Burgos velará por la suscripción de dicha póliza.

En el caso de prácticas internacionales, y con independencia de la modalidad de prácticas, los estudiantes deberán suscribir por su cuenta un seguro de accidente que incluya la repatriación y un seguro de responsabilidad civil, debiendo aportar una copia del mismo al SUE, órgano gestor responsable de prácticas previo al inicio de la misma.

Décimo quinta. Utilización de logotipos y protección de datos.

La firma del presente convenio no otorgará derecho a las partes para la utilización de sus respectivos logotipos y símbolos en sus actividades, sean con fines publicitarios o de cualquier otro tipo, salvo que sean expresamente autorizados para ello. A tal fin, previa solicitud por la parte interesada, se autorizará su uso en la UBU por su Sr. Rector Magnífico y en CICYTEX por su Dirección, entendiéndose por denegado si no existiera contestación expresa.

Las partes firmantes se comprometen a cumplir con la Ley de Protección de Datos de Carácter Personal en los términos recogidos en el Anexo I.

***Décimo sexta. Naturaleza y jurisdicción.***

El presente convenio queda sujeto a lo dispuesto en el Capítulo VI del Título Preliminar de la Ley 40/2015, de 1 de octubre, de Régimen Jurídico del Sector Público.

Las cuestiones litigiosas que pudieran surgir en la interpretación y cumplimiento del presente convenio y que no hayan sido resueltas por la comisión de seguimiento, serán sometidas a la Jurisdicción Contencioso-Administrativa.

La suscripción del presente convenio no supondrá la adquisición de más compromisos que los estipulados en el mismo.

Décimo séptima. Vigencia.

El presente Convenio tendrá una vigencia de cuatro años a partir de la fecha de su firma, y se renovará de forma expresa por otro periodo de cuatro años, a no ser que una de las partes notifique a la otra el deseo de darlo por concluido.

Décimo octava. Causas de extinción.

Según el artículo 51 de la Ley 40/2015, de 1 de octubre, de Régimen Jurídico del Sector Público; el convenio se extinguirá por el cumplimiento de las actuaciones que constituyen su objeto o por incurrir en alguna de las siguientes causas de resolución:

- Por el transcurso del plazo de vigencia del presente Convenio sin haberse acordado la prórroga del mismo.
- Por mutuo acuerdo de las partes, del que quede la debida constancia en documento elaborado al efecto.
- Por incumplimiento grave por cualquiera de los firmantes de las concretas obligaciones establecidas en este Convenio, previamente puesto de manifiesto mediante comunicación escrita fehaciente, y con un plazo de antelación de, al menos, un mes, por la parte a quien le perjudique.
- A tal efecto, se fija como criterio para determinar las posibles indemnizaciones, los costes en los que hubiera incurrido la parte perjudicada en el momento en que se produzca el eventual incumplimiento.
- Por decisión judicial declaratoria de la nulidad del presente Convenio.
- Cambios en la legislación que contravengan el contenido del presente Convenio.
- La fuerza mayor que impida el cumplimiento de su objeto.



En caso de extinción por causa distinta a las consignadas en el presente Convenio, la parte que proponga su extinción deberá comunicar su decisión de no concluir el Convenio a la otra parte por escrito, así como los motivos a los que obedece dicha decisión.

En caso de extinción por causa diferente a la conclusión de las actuaciones objeto del Convenio, la Comisión de Seguimiento propondrá las condiciones para la continuación y finalización de las actuaciones en curso que consideren oportunas, estableciendo un plazo improrrogable para su finalización.

Décimo novena. Comisión de Seguimiento.

A partir de la firma del presente convenio, se constituirá una Comisión de Seguimiento compuesta por dos representantes de cada una de las partes, que serán designados por ellas. Dicha comisión se responsabilizará de resolver las dudas y conflictos que se presenten en la ejecución del convenio.

En cuanto al funcionamiento de esta comisión se estará a lo dispuesto en el Título Preliminar, capítulo II, sección 3ª de la Ley 40/2015, de 1 de octubre de Régimen Jurídico del Sector Público.

Vigésima. Derogación.

La firma del presente convenio deroga los suscritos con anterioridad, siempre que los mismos se amparen Real Decreto 592/2014, de 11 de julio, por el que se regulan las prácticas académicas externas de los estudiantes universitarios

De conformidad con cuanto antecede, en el ejercicio de las facultades que legalmente corresponden a cada uno de los firmantes, obligando con ello a las instituciones que representan, las partes firman electrónicamente mediante certificado válido oficialmente reconocido, el presente Convenio de Cooperación Educativa a todos los efectos y en la fecha en el mismo recogidos.

Por la UBU
Vicerrector de Relaciones con la
Empresa y Resiliencia

GONZALO SALAZAR MARDONES

Por el CICYTEX
La Directora

CARMEN GONZÁLEZ RAMOS



ANEXO I

CORRESPONSABILIDAD EN MATERIA DE PROTECCIÓN DE DATOS DE CARÁCTER PERSONAL

Las partes se comprometen a cumplir lo establecido en las disposiciones en materia de protección de datos y especialmente lo estipulado por la Ley Orgánica 3/2018, de 5 de diciembre, de Protección de Datos Personales y garantía de los derechos digitales que deroga en su disposición derogatoria única el Real Decreto-ley 5/2018, de 27 de julio, de medidas urgentes para la adaptación del Derecho español a la normativa de la Unión Europea en materia de protección de datos.

Esto es, el Reglamento (UE) 2016/679 del Parlamento Europeo y del Consejo, de 27 de abril de 2016, relativo a la protección de las personas físicas en lo que respecta al tratamiento de datos personales y a la libre circulación de estos datos y por el que se deroga la Directiva 95/46/CE (Reglamento General de Protección de Datos- "RGPD"); así como la Ley Orgánica 15/1999, de 13 de diciembre, de Protección de Datos de Carácter Personal ("LOPD") vigente en aquellos artículos que no contradigan el RGPD y su normativa de desarrollo, en concreto en el Real Decreto 1720/2007, de 21 de diciembre, por el que se aprueba el Reglamento de desarrollo de la LOPD también vigente en aquellos artículos que no contradigan el RGPD.

1. Corresponsabilidad

Las partes firmantes se hacen corresponsables de los datos de carácter personal de los discentes, profesores y tutores que vayan a intervenir en las prácticas de formación de los discentes y se comprometen a tratarlos en los términos establecidos en el artículo 26, del Reglamento (UE) 2016/679, de 27 de abril (en adelante, RGPD) y el artículo 29 de la Ley Orgánica 3/2018 de 5 de diciembre de protección de datos personales y garantía de los derechos digitales (en adelante, LOPDGDD) con la finalidad exclusiva de cumplimiento de este Convenio.

Las comunicaciones internas de tales datos personales que deban hacerse entre las partes corresponsables serán las precisas para llevar adelante la gestión, desarrollo y ejecución del Convenio objeto del mismo.

Adicionalmente, los datos de las personas de contacto y de los firmantes de este Convenio serán también tratados por cada una de las Partes a los solos efectos de relación entre ellas a lo largo de la vigencia del Convenio.



2. Tratamiento y Comunicación de datos

En lo que respecta al tratamiento derivado de este Convenio, las partes se comprometen a no comunicar los datos personales a ninguna otra entidad ni a utilizarlos para ningún otro fin que no sea la gestión del Convenio y la ejecución de su objeto, salvo las que sean precisas para el cumplimiento de obligaciones legales y académicas.

3. Periodo de conservación de los datos

Los datos se conservarán durante el tiempo necesario para cumplir con la finalidad para la que son tratados y para determinar las posibles responsabilidades que se pudieran derivar de dicha finalidad y del tratamiento de los mismos.

4. Derechos de los interesados

Siendo los interesados, discentes de la Universidad UBU-, podrán ejercer los correspondientes derechos asociados a la protección de datos personales que tengan relación con el objeto de este Convenio, mediante escrito acompañado de copia de su D.N.I. o documento de identificación personal, dirigida al SUE.

5. Seguridad

Ambas partes firmantes se comprometen a adoptar las medidas técnicas y organizativas encaminadas a garantizar la seguridad de todos los datos personales involucrados en este convenio.

En caso de violación de la seguridad de los datos personales, el corresponsable afectado trasladará de inmediato la comunicación a la otra parte y, en su caso, a la Agencia Española de Protección de Datos y al propio interesado conforme a lo dispuesto en los artículos 33 y 34 RGPD.

Referencia: PUE21- "N.º"

**ANEXO II****AL CONVENIO DE COLABORACIÓN ENTRE LA UNIVERSIDAD DE BURGOS Y EL CICYTEX PARA LA REALIZACIÓN DE LOS PROGRAMAS DE COOPERACIÓN EDUCATIVA**

D. Gonzalo Salazar Mardones, Vicerrector de Relaciones con la Empresa y Resiliencia de la Universidad de Burgos y Dña. Carmen González Ramos, en su calidad de Directora del Centro de Investigaciones Científicas Y Tecnológicas de Extremadura, en adelante CICYTEX, en nombre y representación del mismo, suscriben el presente Convenio de Cooperación Educativa al amparo de la legislación vigente.

1. Alumno/a seleccionado/a por la entidad colaboradora: "ALUMNO_NOMBRE" "ALUMNO_APELLIDO1" "ALUMNO_APELLIDO2"

Titulación: "Alumno_Titulacion" DNI: "Alumno_NIF"

Modalidad de práctica: Extracurricular Teléfono: "Alumno_Movil"

E-mail: "Alumno_Mail_UBU"

2. Tutora: "CICYTEX_TUTOR" Teléfono: "CICYTEX_Tutor_Telefono"

E-mail: "CICYTEX_tutor_Mail"

3. Tutor Académico: "TUTOR_NOMBRE" "TUTOR_APELLIDOS" Teléfono: "Tutor_Telefono"

E-mail: "Tutor_Mail"

4. Objetivos del programa: Complementos de su formación mediante prácticas en el CICYTEX.

Proyecto Formativo. Breve descripción de las tareas a realizar por el/ alumno/a: "CICYTEX_TAREAS".

5. Lugar dónde se desarrollará: "CICYTEX_DIRECCIÓN"

"CICYTEX_CP"

"CICYTEX_LOCALIDAD"

"CICYTEX_PROVINCIA"



6. Duración del programa:

La duración máxima de este programa no podrá exceder el 50% del tiempo íntegro que constituye un curso académico (del de de 2021 al de de 2021)

Fechas de realización de las prácticas: "Fecha_Inicio" AL "Fecha_Fin"

Horario: "CICYTEX_Horarios"

Indicar si se trata de una renovación: Si No

7. Seguro: El alumno menor de 28 años pertenece al Régimen de Seguro Escolar, el resto de estudiantes dispone, bajo su responsabilidad, de un seguro de Accidentes durante todo el período de prácticas.

8. Obligaciones:

8.1. Es obligación del Alumno/a :

- Cumplir los horarios y seguir las normas fijadas por el CICYTEX.
- Aplicarse a las tareas que se le encomiendan.
- Mantener contacto con sus tutores en la forma en que éstos establezcan.
- Guardar el secreto profesional durante su estancia en el CICYTEX y después de finalizado el periodo de prácticas.
- En el plazo de 10 días, concluidas las prácticas, el/la alumno/alumna debe presentar al tutor académico un informe del trabajo que ha realizado.

8.2. Es obligación del tutor/a del CICYTEX:

- Fijar el plan de trabajo del alumno/a.
- Orientarle y ayudarle en sus dudas y dificultades.
- Evaluar la actividad del alumno/a en el CICYTEX.

8.3. Es obligación del Tutor Académico:

- Orientar y ayudar en sus dudas y dificultades al alumno/a.
- Evaluar la estancia del alumno/a en CICYTEX.



9. La suscripción por parte de CICYTEX del presente Programa de Cooperación no supondrá la adquisición de más compromiso que los estipulados en el mismo, y en ningún caso se derivarán obligaciones propias de un contrato laboral ya que la relación que se establezca entre el/la alumno/a y el CICYTEX no tendrá ese carácter.
10. En cualquier momento, si concurrieran causas que así lo aconsejasen, se podrá rescindir el convenio por iniciativa de cualquiera de las dos partes.

En Burgos, a de de 2021

Por la Universidad de Burgos

Por CICYTEX

Vicerrector de relaciones con la empresa y resiliencia

Directora del CICYTEX

D. GONZALO SALAZAR MARDONES

D^a CARMEN GONZÁLEZ RAMOS

ALUMNO/A UNIVERSIDAD DE BURGOS

D^a. "Alumno_Nombre" "Alumno_Apellido1" "Alumno_Apellido2"



RESOLUCIÓN de 28 de septiembre de 2021, de la Secretaría General, por la que se da publicidad a la prórroga del Convenio entre la Consejería de Movilidad, Transporte y Vivienda de la Junta de Extremadura y el Colegio Oficial de Arquitectos de Extremadura, para la formación de facultativos en materia de arquitectura, relacionada con la eficiencia energética. (2021062964)

Habiéndose firmado el día 13 de julio de 2021, la prórroga del Convenio entre la Consejería de Movilidad, Transporte y Vivienda de la Junta de Extremadura y el Colegio Oficial de Arquitectos de Extremadura, para la formación de facultativos en materia de arquitectura, relacionada con la eficiencia energética, de conformidad con lo previsto en el artículo 8 del Decreto 217/2013, de 19 de noviembre, por el que se regula el Registro General de Convenios de la Administración de la Comunidad Autónoma de Extremadura.

RESUELVO:

La publicación en el Diario Oficial de Extremadura del convenio que figura como anexo de la presente resolución.

Mérida, 28 de septiembre de 2021.

La Secretaria General.
P.D. Resolución de 01/03/2021,
DOE n.º 43, de 4 de marzo de 2021.
La Jefa de Servicio de Legislación y
Documentación,

M.^a MERCEDES ARGUETA MILLÁN



PRÓRROGA DEL CONVENIO ENTRE LA CONSEJERÍA DE MOVILIDAD,
TRANSPORTE Y VIVIENDA DE LA JUNTA DE EXTREMADURA Y EL
COLEGIO OFICIAL DE ARQUITECTOS DE EXTREMADURA PARA LA
FORMACIÓN DE FACULTATIVOS EN MATERIA DE ARQUITECTURA,
RELACIONADA CON LA EFICIENCIA ENERGÉTICA.

Mérida, 13 de julio de 2021.

De una parte, Dña. Leire Iglesias Santiago que interviene en nombre y representación de la Junta de Extremadura en calidad de Consejera de Movilidad, Transporte y Vivienda, cargo que ostenta en virtud del nombramiento efectuado por Decreto del Presidente n.º 22/2019, de 1 de julio (DOE n.º 126, de 2 de julio), actuando en el ejercicio de la competencia atribuida en el artículo 53.3 de la Ley 1/2002, de 28 de febrero, del Gobierno y de la Administración de la Comunidad Autónoma de Extremadura, en relación con el Decreto del Presidente 16/2019, de 1 de julio, por el que se modifican la denominación, el número y las competencias de las Consejerías que conforman la Administración de la Comunidad Autónoma de Extremadura (DOE n.º 126, de 2 de julio).

De otra parte, el D. Juan Antonio Ortiz Orueta (NIF: 0*****5E), Decano del Colegio Oficial de Arquitectos de Extremadura, CIF: Q-1067002-D, en virtud de las facultades que le vienen atribuidas por el artículo 19.1 de los Estatutos del Colegio Oficial de Arquitectos de Extremadura, publicados en el DOE de 8 de febrero de 2005, por Resolución de la Consejería de Presidencia, de la Junta de Extremadura, de 21 de Enero de 2005, de conformidad con lo dispuesto en el artículo 11 de los Estatutos Generales de los Colegios Oficiales de Arquitectos y su Consejo Superior, aprobados por Real Decreto 327/2002, de 5 de abril, habiendo solicitado la presente Prórroga del Convenio por el Decano del COADE, en fecha 26 de mayo de 2021.

MANIFIESTAN

Primero. La Consejería de Movilidad, Transporte y Vivienda, en el marco de las competencias previstas en el artículo 9.1.31 del Estatuto de Autonomía de Extremadura, y de conformidad con lo dispuesto en el Decreto del Presidente 16/2019, de 1 de julio, por el que se modifican la denominación, el número y las competencias de las Consejerías que conforman la Administración de la Comunidad Autónoma de Extremadura tiene atribuidas, entre otras, las competencias en materia de vivienda.

En virtud del Decreto 87/2019, de 2 de agosto, por el que se establece la estructura orgánica básica de la Administración de la Comunidad Autónoma de Extremadura (DOE n.º 150, de 5 de agosto) son competencias específicas de la Dirección General de Arquitectura y Calidad de la Edificación, bajo la superior dirección de la persona titular de la Consejería, las relacionadas con la calidad edificatoria, eficiencia, control técnico de la edificación e impulso de nuevas tipologías de construcción y aquellas relativas a la regeneración, rehabilitación y renovación urbana y su desarrollo normativo.



En particular, de acuerdo con el artículo 4.1 k) del Decreto 167/2019, de 29 de octubre, por el que se establece la estructura orgánica de la Consejería de Movilidad, Transporte y Vivienda (DOE n.º 214, de 6 de noviembre) corresponde a la Dirección General de Arquitectura y Calidad de la Edificación el estudio, divulgación y promoción de soluciones técnicas y constructivas que incrementen la eficiencia energética y el ahorro en el consumo de agua en las edificaciones.

Segundo. Dado el interés conjunto del Colegio Oficial de Arquitectos de Extremadura y de la Consejería de Movilidad, Transporte y Vivienda en la formación de facultativos en materia de arquitectura y vistas las ventajas formativas que puede reportar, ambas partes coinciden en la necesidad de colaborar para la consecución de tal fin, es por ello que el 9 de julio de 2020, la Consejería de Movilidad, Transporte y Vivienda y el Colegio de Arquitectos de Extremadura firmaron el Convenio objeto de prórroga para la formación de facultativos en materia de arquitectura, relacionada con la eficiencia energética.

Tercero. La Consejería de Movilidad, Transporte y Vivienda, entiende como más ventajoso económica y técnicamente, así como más efectivo para la defensa del interés general, que la formación de los facultativos se realice en colaboración con el Colegio Oficial de Arquitectos de Extremadura, encontrándose prevista esta posibilidad en el artículo 3.8 de la Ley 11/2002, de 12 de diciembre, de Colegios y Consejos de Colegios Profesionales de la Comunidad Autónoma de Extremadura, precepto en el que se dispone que la Junta de Extremadura podrá suscribir con los Colegios Profesionales convenios para la realización de actividades de interés común y especialmente para la promoción de actuaciones orientadas a la defensa de los intereses generales, y en especial, de los usuarios de los servicios profesionales de los colegiados.

Cuarto. Asimismo, el artículo 87 de la Ley 11/2019, de 11 de abril, de promoción y acceso a la vivienda de Extremadura, determina que la Administración de la Comunidad Autónoma de Extremadura promoverá las condiciones necesarias para la adopción, en las obras de edificación, de soluciones técnicas que comporten medidas de ahorro y eficiencia de energía y agua.

En virtud de lo que antecede y en cumplimiento de los objetivos de las citadas instituciones, reconociéndose capacidad y competencia suficiente para intervenir en este acto, proceden a formalizar el presente Convenio de conformidad con las siguientes

CLÁUSULAS

Primera. Objeto.

Prorrogar mediante acuerdo unánime de las partes firmantes, el plazo de vigencia del convenio formalizado el 9 de julio de 2020, entre la Consejería de Movilidad, Transporte y Vivienda y el Colegio Oficial de Arquitectos de Extremadura, y la plena efectividad del mismo a todos los efectos, desde el 1 de agosto de 2021 hasta el 31 de julio de 2022.

**Segunda. Financiación.**

La Consejería de Movilidad, Transporte y Vivienda aportará la cantidad de 27.000,00 Euros (veintisiete mil euros) de los cuales, 9.000,00 euros se imputarán a la Aplicación Presupuestaria 16.003.262-A.641.00 y Código de proyecto 20120184 de los Presupuestos Generales de la Comunidad Autónoma de Extremadura para el año 2021 y los 18.000,00 euros restantes, se imputarán a la misma aplicación presupuestaria y mismo código de proyecto de los Presupuestos Generales de la Comunidad Autónoma de Extremadura que se aprueben para el año 2022.

Tercera. Pagos y justificaciones de gastos.

La aportación de la Consejería de Movilidad, Transporte y Vivienda se hará efectiva de la siguiente forma:

Año 2021 nueve mil euros (9.000,00 Euros)

Año 2022 dieciocho mil euros (18.000,00 Euros)

El pago del objeto del Convenio se realizará en tres pagos cuatrimestrales de la misma cuantía (9.000,00 Euros- nueve mil euros) previa justificación mediante certificación de los gastos por dicha cuantía, expedida por el Secretario del Colegio Oficial de Arquitectos de Extremadura con el visto bueno del Decano-Presidente del Colegio; certificación a la que se acompañará las correspondientes facturas y demás justificantes de gastos realizados, debiendo aportar los justificantes de pago efectivo de los referidos gastos y facturas, que deberán presentarse ante la Consejería de Movilidad, Transporte y Vivienda con anterioridad al pago del importe correspondiente.

Los ingresos y gastos que hayan sido justificados deberán encontrarse, en todo momento, a disposición de ser comprobados, tanto por los Servicios de la Consejería competente en materia de arquitectura como por la Intervención General de la Junta de Extremadura.

Y en prueba de conformidad y para su efectivo cumplimiento, las partes firman y rubrican por triplicado ejemplar la presente prórroga, en el lugar y fecha indicados en el encabezamiento.

La Consejera de Movilidad,
Transporte y Vivienda

LEIRE IGLESIAS SANTIAGO

El Decano del Colegio Oficial de
Arquitectos de Extremadura

JUAN ANTONIO ORTIZ ORUETA



RESOLUCIÓN de 28 de septiembre de 2021, de la Secretaría General, por la que se da publicidad a la prórroga del Convenio entre la Consejería de Movilidad, Transporte y Vivienda de la Junta de Extremadura y el Consejo de Colegios Profesionales de Aparejadores y Arquitectos Técnicos de Extremadura, para la formación de un arquitecto técnico o titulado en cualquier grado que habilite para la profesión de arquitecto técnico en materia de arquitectura relacionada con la eficiencia energética. (2021062967)

Habiéndose firmado el día 22 de septiembre de 2021, la prórroga del Convenio entre la Consejería de Movilidad, Transporte y Vivienda de la Junta de Extremadura y el Consejo de Colegios Profesionales de Aparejadores y Arquitectos Técnicos de Extremadura, para la formación de un arquitecto técnico o titulado en cualquier grado que habilite para la profesión de arquitecto técnico en materia de arquitectura relacionada con la eficiencia energética, de conformidad con lo previsto en el artículo 8 del Decreto 217/2013, de 19 de noviembre, por el que se regula el Registro General de Convenios de la Administración de la Comunidad Autónoma de Extremadura.

RESUELVO:

La publicación en el Diario Oficial de Extremadura del convenio que figura como anexo de la presente resolución.

Mérida, 28 de septiembre de 2021.

La Secretaria General.
P.D. Resolución de 01/03/2021,
DOE n.º 43, de 4 de marzo de 2021.
La Jefa de Servicio de Legislación y
Documentación,

M.ª MERCEDES ARGUETA MILLÁN



PRÓRROGA DEL CONVENIO ENTRE LA CONSEJERÍA DE MOVILIDAD, TRANSPORTE Y VIVIENDA DE LA JUNTA DE EXTREMADURA Y EL CONSEJO DE COLEGIOS PROFESIONALES DE APAREJADORES Y ARQUITECTOS TÉCNICOS DE EXTREMADURA, PARA LA FORMACIÓN DE UN ARQUITECTO TÉCNICO O TITULADO EN CUALQUIER GRADO QUE HABILITE PARA LA PROFESIÓN DE ARQUITECTO TÉCNICO EN MATERIA DE ARQUITECTURA RELACIONADA CON LA EFICIENCIA ENERGÉTICA.

22 de septiembre de 2021

De una parte, Dña. Leire Iglesias Santiago, quien interviene en nombre y representación de la Junta de Extremadura, en calidad de Consejera de Movilidad, Transporte y Vivienda, cargo que ostenta en virtud del nombramiento efectuado por Decreto del Presidente 22/2019, de 1 de julio (DOE n.º 126, de 2 de julio), actuando en el ejercicio de la competencia atribuida en el artículo 53.3 de la Ley 1/2002, de 28 de febrero, del Gobierno y de la Administración de la Comunidad Autónoma de Extremadura, en relación con el Decreto del Presidente 16/2019, de 1 de julio, por el que se modifican la denominación, el número y las competencias de las Consejerías que conforman la Administración de la Comunidad Autónoma de Extremadura (DOE n.º 126, de 2 de julio).

De otra parte, D. Diego A. Salas Collazo, con NIF, 06*****5Y, Presidente del Consejo de Colegios Profesionales de Aparejadores y Arquitectos Técnicos de Extremadura, en virtud de las facultades que le vienen atribuidas por el artículo 18.1. de los Estatutos del Consejo de Colegios Profesionales de Aparejadores y Arquitectos Técnicos de Extremadura, publicados en el DOE n.º 115, de 30 de septiembre de 2006, por Resolución de la Consejería de Presidencia, de la Junta de Extremadura, de 20 de septiembre de 2006, de acuerdo con los Estatutos Generales del Consejo General y de los Colegios Oficiales de Aparejadores y Arquitectos Técnicos, aprobados por Real Decreto 1.471/1977, de 13 de mayo, y modificado posteriormente por los Reales Decretos 497/1983, de 16 de febrero, 542/2001, de 18 de mayo y 1639/2009, de 30 de octubre, habiendo sido solicitada la presente prórroga del Convenio por la Presidenta del Consejo de Colegios Profesionales de Aparejadores y Arquitectos Técnicos de Extremadura, en fecha 8 de junio de 2021.

MANIFIESTAN

Primero. La Consejería de Movilidad, Transporte y Vivienda, en el marco de las competencias previstas en el artículo 9.1.31 del Estatuto de Autonomía de Extremadura, y de conformidad con lo dispuesto en el Decreto del Presidente 16/2019, de 1 de julio, por el que se modifican la denominación, el número y las competencias de las Consejerías que conforman la Administración de la Comunidad Autónoma de Extremadura, tiene atribuidas, entre otras, las competencias en materia de vivienda.



Asimismo, la Dirección General de Arquitectura y Calidad de la Edificación tiene atribuidas competencias en el estudio, divulgación y promoción de soluciones técnicas y constructivas que incrementen la eficiencia energética y el ahorro en el consumo de agua en las edificaciones potencialmente aplicables al edificio para reducir el consumo de energía de las viviendas.

Segundo. Dado el interés conjunto del Consejo de Colegios Profesionales de Aparejadores y Arquitectos Técnicos de Extremadura y de la Consejería de Movilidad, Transporte y Vivienda en la formación de facultativos en materia de arquitectura y vistas las ventajas formativas que puede reportar, ambas partes coinciden en la necesidad de colaborar para la consecución de tal fin, es por ello que el 25 de septiembre de 2020, la Consejería de Movilidad, Transporte y Vivienda y el Consejo de Colegios Profesionales de Aparejadores y Arquitectos Técnicos de Extremadura firmaron el Convenio objeto de prórroga para la formación de facultativos en materia de arquitectura, relacionada con la eficiencia energética.

Tercero. La Consejería de Movilidad, Transporte y Vivienda, entiende como más ventajoso económica y técnicamente, así como más efectivo para la defensa del interés general, que la formación de facultativos se realice en colaboración con el Consejo de Colegios Profesionales de Aparejadores y Arquitectos Técnicos de Extremadura, encontrándose prevista esta posibilidad en el artículo 3.8 de la Ley 11/2002, de 12 de diciembre, de Colegios y Consejos de Colegios Profesionales de la Comunidad Autónoma de Extremadura, precepto en el que se dispone que la Junta de Extremadura podrá suscribir con los Colegios Profesionales y Consejos de Colegios Profesionales de Extremadura convenios de colaboración para la realización de actividades de interés común y especialmente para la promoción de actuaciones orientadas a la defensa de los intereses generales, y en especial, de los usuarios de los servicios profesionales de los colegiados.

Por ello, se desea continuar y profundizar en la formación de los facultativos para la realización del objeto del Convenio.

Cuarto. Asimismo, el artículo 87 de la Ley 11/2019, de 11 de abril, de promoción y acceso a la vivienda de Extremadura, determina que la Administración de la Comunidad Autónoma de Extremadura promoverá las condiciones necesarias para la adopción, en las obras de edificación, de soluciones técnicas que comporten medidas de ahorro y eficiencia de energía y agua.

En virtud de lo que antecede y en cumplimiento de los objetivos de las citadas instituciones, reconociéndose capacidad y competencia suficiente para intervenir en este acto, proceden a formalizar el presente Convenio de conformidad con las siguientes



CLÁUSULAS

Primera. Objeto.

Prorrogar mediante acuerdo unánime de las partes firmantes, el plazo de vigencia del convenio formalizado el 25 de septiembre de 2020 entre la Consejería de Movilidad, Transporte y Vivienda y el Consejo de Colegios Profesionales de Aparejadores y Arquitectos Técnicos de Extremadura, por un plazo de 12 meses, y la plena efectividad del mismo a todos los efectos, desde el 25 de septiembre de 2021 hasta el 24 de septiembre de 2022.

Segunda. Financiación.

La Consejería de Movilidad, Transporte y Vivienda aportará una cantidad total de 12.000.- €, de los cuales un importe de 4.000,00 euros (cuatro mil euros) se imputarán a la Aplicación Presupuestaria 16.03.262A.641.00 y Código de proyecto 20120184 de los Presupuestos Generales de la Comunidad Autónoma de Extremadura para el año 2021 y los 8.000,00 euros restantes, se imputarán a la misma aplicación presupuestaria y mismo Código de proyecto de los Presupuestos Generales de la Comunidad Autónoma de Extremadura que se aprueben para el año 2022.

Tercera. Pagos y justificaciones de gastos.

La aportación de la Consejería de Movilidad, Transporte y Vivienda se hará efectiva de la siguiente forma:

Año 2021..... Cuatro mil euros (4.000,00 euros).

Año 2022..... Ocho mil euros (8.000,00 euros).

El pago del objeto del Convenio se realizará en tres pagos cuatrimestrales de la misma cuantía (4.000,00 Euros – cuatro mil euros), previa justificación mediante certificación de los gastos por dicha cuantía, expedida por el Secretario del Consejo de Colegios Profesionales de Aparejadores y Arquitectos Técnicos de Extremadura con el visto bueno del Presidente del Consejo; certificación a la que se acompañará las correspondientes facturas y demás justificantes de gastos realizados, debiendo aportar los justificantes de pago efectivo de los referidos gastos y facturas, que deberán presentarse ante la Consejería de Movilidad, Transporte y Vivienda con anterioridad al pago del importe correspondiente.



Los ingresos y gastos que hayan sido justificados deberán encontrarse, en todo momento, a disposición de ser comprobados, tanto por los Servicios de la Consejería competente como por la Intervención General de la Junta de Extremadura.

Y en prueba de conformidad y para su efectivo cumplimiento, las partes firman y rubrican por triplicado ejemplar la presente prórroga, en el lugar y fechas indicados en el encabezamiento.

La Consejera de Movilidad,
Transporte y Vivienda

LEIRE IGLESIAS SANTIAGO

El Presidente del Consejo de Colegios
Profesionales de Aparejadores y Arquitectos
Técnicos de Extremadura

DIEGO A. SALAS COLLAZOS.





RESOLUCIÓN de 28 de septiembre de 2021, de la Secretaría General, por la que se da publicidad al Convenio para el desarrollo de programas formativos de Formación Profesional Dual en el sistema educativo entre la Consejería de Educación y Empleo y Marcesa Servicios, SA, para el ciclo formativo de grado superior en Automoción del IES Javier García Téllez de Cáceres. (2021062968)

Habiéndose firmado el día 24 de septiembre de 2021, el Convenio para el desarrollo de programas formativos de Formación Profesional Dual en el sistema educativo entre la Consejería de Educación y Empleo y Marcesa Servicios, SA, para el ciclo formativo de grado superior en Automoción del I.E.S. Javier García Téllez de Cáceres, de conformidad con lo previsto en el artículo 8 del Decreto 217/2013, de 19 de noviembre, por el que se regula el Registro General de Convenios de la Administración de la Comunidad Autónoma de Extremadura.

RESUELVO:

La publicación en el Diario Oficial de Extremadura del convenio que figura como anexo de la presente resolución.

Mérida, 28 de septiembre de 2021.

La Secretaria General.
P.D. Resolución de 01/03/2021,
DOE n.º 43, de 4 de marzo de 2021.
La Jefa de Servicio de Legislación y
Documentación,
M.ª MERCEDES ARGUETA MILLÁN



CONVENIO PARA EL DESARROLLO DE PROGRAMAS FORMATIVOS DE FORMACIÓN PROFESIONAL DUAL EN EL SISTEMA EDUCATIVO ENTRE LA CONSEJERÍA DE EDUCACIÓN Y EMPLEO Y MARCESA SERVICIOS, SA, PARA EL CICLO FORMATIVO DE GRADO SUPERIOR EN AUTOMOCIÓN DEL I.E.S. JAVIER GARCÍA TÉLLEZ DE CÁCERES.

Mérida, 24 de septiembre de 2021.

REUNIDOS

De una parte, el Ilmo. Sr. Secretario General de la Consejería de Educación y Empleo de la Junta de Extremadura, don Rubén Rubio Polo, cargo para el que fue nombrado por Decreto 151/2015, de 10 de julio (DOE núm. 1 (extra) de 11 de julio), en virtud de la delegación efectuada mediante Resolución de 13 de noviembre de 2019, de la Consejera (DOE núm. 223, de 19 de noviembre), en representación de la Consejería de Educación y Empleo.

Y de otra, la empresa Marcesa Servicios, SA, con CIF A 10051142 y domicilio en Avda. Ricardo Carapeto, 133- código postal 06008 Badajoz, con teléfono de contacto 92*****11 ext. ***, correo electrónico ****@marcesa.es y Doña Joana Santos González, como representante de la misma.

Las partes reconocen capacidad y legitimidad para convenir, a cuyo efecto.

EXPONEN

Primero. Que el objetivo del presente convenio entre las entidades a las que representan para el desarrollo de un proyecto de formación profesional dual en el sistema educativo.

Segundo. Que el apartado 1 del artículo 75 de la Ley 2/2011, de 4 de marzo, de Economía Sostenible insta a las administraciones educativas y laborales a propiciar la colaboración con las empresas y entidades empresariales, en particular a través de la impartición por éstas, de módulos profesionales incluidos en títulos de formación profesional en sus instalaciones para garantizar que la formación se realice con los equipamientos más actuales [apartado 2.b)].

Tercero. Que el Real Decreto 1529/2012, de 8 de noviembre, por el que se desarrolla el contrato para la formación y el aprendizaje y se establecen las bases de la formación profesional dual, fija en su Título III, bajo la rúbrica Formación Profesional Dual del sistema educativo, el marco para el desarrollo de proyectos de formación profesional dual en el sistema educativo, con la coparticipación de los centros educativos y las empresas colaboradoras.

Cuarto. Que el apartado 1 del artículo 29 del Real Decreto 1529/2012, de 8 de noviembre, establece que los centros educativos autorizados para impartir ciclos formativos de formación



profesional podrán suscribir convenios con empresas del sector correspondiente, de acuerdo con lo que determine la normativa autonómica.

Quinto. Que el apartado 5 del artículo 8 del Real Decreto 1147/2011, de 29 de julio, por el que se establece la ordenación general de la formación profesional del sistema educativo indica que con el fin de facilitar al alumnado la adquisición de las competencias correspondientes, las Administraciones educativas, en el marco de sus competencias, promoverán la autonomía pedagógica organizativa y de gestión de los centros que impartan formación profesional, fomentarán el trabajo en equipo del profesorado y el desarrollo de planes de formación, investigación e innovación en su ámbito docente, así como las actuaciones que favorezcan la mejora continua de los procesos formativos.

ACUERDAN

Primero. Suscribir el presente convenio para el desarrollo de un proyecto de formación profesional dual en el sistema educativo.

Segundo. Incorporar al presente convenio, a lo largo del periodo de vigencia, las relaciones nominales de alumnos y alumnas acogidos al mismo (Anexo II), el programa de formación (Anexo III. a y b) que podrá ser modificado y adaptado en función de las necesidades del desarrollo del mismo, y los documentos necesarios que faciliten su seguimiento y evaluación.

Tercero. Formalizar el presente convenio de acuerdo con las siguientes,

CLÁUSULAS

Primera. El alumnado seleccionado, hasta 2 estudiantes, del ciclo formativo de grado superior en Automoción (TMV3-1), desarrollarán las actividades formativas programadas en el Anexo III-a y Anexo III-b, que podrán ser modificadas y adaptadas en función de las necesidades del desarrollo de las mismas, en los locales de los centros de trabajo de la empresa colaboradora o, en su caso, en aquellos lugares en los que la empresa desarrolle su actividad productiva, sin que ello implique relación laboral alguna con ninguna de las dependencias pertenecientes a la empresa Marcesa Servicios, SA.

También podrá desarrollarse esta labor en el centro educativo cuando las empresas carezcan de espacios para tales usos, debiendo, en todo caso, ser la docencia impartida por personal de la empresa.

Será en el programa formativo donde se concrete la distribución horaria y jornada de participación de los estudiantes en el centro educativo y en las empresas, pudiéndose organizar por días a la semana, por semanas, por quincenas o por meses.



Segunda. La empresa o centro de trabajo colaborador se compromete al cumplimiento de la programación de las actividades formativas que han sido acordadas con el IES Javier García Téllez de Cáceres, a realizar su seguimiento y la valoración del progreso del alumnado y, junto con el tutor o la tutora del mencionado centro educativo, a la revisión de la programación, si una vez iniciado el mismo y a la vista de los resultados, fuera necesario.

Tercera. La empresa o centro de trabajo colaborador nombrará un responsable (tutor/a-coordinador/a) para la coordinación de las actividades formativas a realizar en el centro de trabajo, que garantizará la orientación y consulta del alumno o alumna, facilitará las relaciones con el departamento de la Familia Profesional implicado del centro educativo, aportará los informes valorativos que contribuyan a la evaluación y facilitará el acceso a la empresa para llevar a cabo las actuaciones de valoración y supervisión del proceso.

Cuarta. La empresa o centro de trabajo colaborador informará a los representantes de los trabajadores de la relación nominal de estudiantes y del contenido del programa formativo (actividades, calendario, horarios y localización) que desarrollarán los alumnos y alumnas sujetos a este convenio.

Quinta. Cualquier eventualidad de accidente que pudiera producirse será contemplada a tenor del Seguro Escolar, de acuerdo con la Reglamentación establecida por el Decreto 2078/1971, de 13 de agosto.

No obstante lo anterior, la Consejería de Educación y Empleo suscribirá un seguro adicional para mejorar indemnizaciones, cubrir daños a terceros o responsabilidad civil.

Sexta. La Administración educativa notificará al Área Funcional de Trabajo e Inmigración del Ministerio de Trabajo y Economía Social una copia del presente convenio, y pondrá a su disposición en caso de que lo solicite la relación de alumnos y alumnas que, en cada período de tiempo, estén llevando a cabo el programa formativo en la empresa colaboradora.

Séptima. La Administración educativa podrá proporcionar al tutor/a-coordinador/a y resto de personal de la empresa colaboradora implicados en el proceso de formación y aprendizaje un curso de formación sobre metodología docente y uso de plataformas docentes.

Octava. El centro educativo se compromete al cumplimiento de la programación de las actividades formativas que han sido acordadas con la empresa colaboradora, a realizar su seguimiento y la valoración del progreso de los estudiantes y, junto con el tutor/a de la empresa colaboradora, a la revisión de la programación, si una vez iniciado el mismo y a la vista de los resultados, fuera necesario.

Novena. El centro educativo nombrará un responsable (tutor/a-coordinador/a) para la coordinación de las actividades formativas, que garantizará la orientación y consulta del alumnado y facilitará las relaciones con la empresa colaboradora.



Décima. El profesorado participante en el proyecto de Formación Profesional Dual del ciclo formativo de grado superior en Automoción (TMV3-1), tendrá como funciones:

- a) Participar, en su caso, en la elaboración, revisión y actualización de las programaciones didácticas, fijando el programa formativo de acuerdo con la empresa colaboradora.
- b) Asistir a las reuniones de coordinación del proyecto.
- c) Participar en las actividades de formación organizadas por la Consejería de Educación y Empleo.
- d) Realizar las actividades de coordinación necesarias para el adecuado desarrollo del proyecto.
- e) Evaluar a los y las estudiantes teniendo en cuenta, en su caso, las aportaciones del profesorado de la empresa y el resultado de las actividades desarrolladas en la misma.

Undécima. Las personas designadas como responsables (tutoras/coordinadoras) tendrán las siguientes funciones:

- a) Realizar el seguimiento y coordinación del equipo de docentes y formadores que integren el proyecto, coordinando sus actividades y, en su caso, los departamentos implicados.
- b) Velar por la correcta implantación del nuevo modelo metodológico, curricular y organizativo, coordinando el diseño y desarrollo de la programación didáctica y el programa formativo.
- c) Revisar y trasladar las programaciones didácticas y memorias finales.
- d) Participar en tareas de formación.
- e) Coordinar las reuniones mensuales de control en las que se hará seguimiento de cada uno de los estudiantes.
- f) Tutelar los procesos de evaluación de los distintos módulos profesionales, teniendo en cuenta las aportaciones de los formadores de la empresa y el resultado de las actividades desarrolladas en la misma.

Duodécima. El centro educativo informará a los estudiantes, con anterioridad a la matrícula en el ciclo de acuerdo con el artículo 8.3 del Decreto 100/2014, entre otros, sobre los siguientes aspectos:

- a. Las finalidades de la formación profesional dual.



- b. La distribución temporal de la actividad formativa en el centro educativo y en la empresa colaboradora.
- c. El contenido del convenio suscrito entre el centro educativo y la empresa colaboradora.
- d. Régimen de becas.
- e. Normas internas de funcionamiento de la empresa.
- f. Circunstancias que pueden dar lugar a la interrupción, suspensión o exclusión del estudiante del proyecto de Formación Profesional Dual de acuerdo con el reglamento de régimen interno de los centros educativos y el régimen de infracciones y sanciones establecido en las normas de funcionamiento de la empresa.

Decimotercera. La selección del alumnado responde a las siguientes exigencias:

Criterios académicos generales de acceso a enseñanzas de formación profesional del sistema educativo.

Realización de pruebas teórico/prácticas en los siguientes módulos/ámbitos:

El desarrollo de estas pruebas podrá ser con la siguiente metodología:

- De desarrollo.
- Tipo test.
- Entrevista personal por la empresa colaboradora y/o centro educativo.
- Test psicotécnicos por la empresa colaboradora y/o centro educativo.
- Reconocimiento médico.
- Otros (especificar): calificaciones, y asistencia a clase durante el primer trimestre del primer curso y la motivación del alumnado en caso de empate.

Decimocuarta. Los estudiantes relacionados en el Anexo II cuando cursen segundo curso del ciclo tendrán derecho a beca en las siguientes condiciones:

- Por la Administración educativa, en la cuantía de euros/mes.
- Por la empresa colaboradora, en la cuantía de euros/mes.
- Otras entidades (especificar): en la cuantía de euros/mes.
- No se concederá beca.



Decimoquinta. En todo momento el alumnado irá provisto en la empresa del DNI y tarjeta de identificación del centro educativo.

Decimosexta. Los estudiantes participantes en los proyectos de formación profesional dual del sistema educativo habrán de someterse al proceso de selección fijado en este convenio.

Decimoséptima. Los estudiantes y tutores legales, en su caso, deberán adoptar, suscribiendo el modelo normalizado establecido al efecto (Anexo IV), el compromiso de cumplir las condiciones del proyecto y de la empresa participante establecidas en el convenio.

Decimooctava. Se establece formación complementaria:

No.

Sí ¹ (especificar):

Decimonovena. Este convenio entra en vigor desde el momento de la firma del mismo y tendrá una duración de cuatro años.

Vigésima. En lo no contemplado en el convenio y sus Anexos será de aplicación el Real Decreto 1529/2012, de 8 de noviembre, y demás normativa de aplicación.

Vigésima primera. El presente convenio podrá extinguirse por mutuo acuerdo, por expiración del tiempo convenido o por denuncia de cualquiera de las partes, que será comunicada a la otra con una antelación mínima de treinta días, arbitrándose en todo caso por la empresa las medidas necesarias para que el alumnado que haya iniciado el proyecto en modalidad dual pueda completarlo, hasta la obtención del título y que estén en todo caso basadas en alguna de las siguientes causas:

- a. Cese de actividades del centro educativo o de la empresa colaboradora.
- b. Fuerza mayor que imposibilite el desarrollo de las actividades programadas.
- c. Incumplimiento de las cláusulas establecidas en el convenio, inadecuación pedagógica de las actividades formativas programadas o vulneración de las normas que, en relación con la realización de las actividades programadas, estén en cada caso vigentes.

1. Su desarrollo se concreta en el programa de formación.



Igualmente se podrá rescindir para un determinado alumno, alumna o grupo de estudiantes, por cualquiera de las partes firmantes, y ser excluido de su participación en el convenio por decisión unilateral del centro educativo, de la empresa colaboradora, o conjunta de ambos, en los siguientes supuestos:

- a. Faltas repetidas de asistencia y/o puntualidad no justificadas, previa audiencia del interesado.
- b. Actitud incorrecta o falta de aprovechamiento, previa audiencia del interesado.

El Secretario General de la Consejería de
Educación y Empleo
(P.D. Resolución de 13 de noviembre 2019,
DOE núm. 223, de 19 de noviembre).

D. RUBÉN RUBIO POLO

El representante legal de Marcesa
Servicios, SA.

D^a. JOANA SANTOS GONZÁLEZ

• • •





CONSEJERÍA DE EDUCACIÓN Y EMPLEO

RESOLUCIÓN de 27 de septiembre de 2021, de la Secretaría General de Educación, por la que se publica la parte dispositiva de la Resolución de 23 de septiembre de 2021, por la que se modifica la autorización administrativa del centro docente privado "Nazaret", de Cáceres. (2021062953)

Instruido el expediente iniciado a instancias de la titularidad, en calidad de promotor del expediente, solicitando la modificación de la autorización administrativa del centro docente privado denominado "Nazaret", en la localidad de Cáceres, y a tenor de lo previsto en el artículo 14.4 en relación con lo dispuesto en el artículo 7.3 del Real Decreto 332/1992, de 3 de abril, por el que se establecen normas sobre autorizaciones de centros docentes privados, para impartir enseñanzas de régimen general no universitarias, que preceptúa la publicación de la parte dispositiva de la resolución por la que se concede la autorización administrativa del centro y se procede por la presente a dar cumplimiento a dicho mandato, con la publicación de la parte dispositiva de la Resolución de 23 de septiembre de 2021, de la Consejera de Educación y Empleo, del siguiente tenor literal:

"Primero. Conceder la modificación de la autorización administrativa del centro docente privado "Nazaret", en la localidad de Cáceres, por incremento de unidades de primer ciclo de Educación Infantil.

La situación resultante en el Centro, tras la presente modificación de la autorización, es la siguiente:

Denominación genérica: Centro de Educación Infantil.

Denominación específica: "Nazaret".

Titular del centro: Sociedad Cooperativa "Arco de la Estrella"

Domicilio: C/ Valeriano Gutiérrez Macías, n.º 2-A

Localidad: Cáceres.

Provincia: Cáceres.

Código: 10000831.

Enseñanzas a impartir: Educación Infantil, primer ciclo.

Capacidad: cinco unidades.

Una unidad de 0 a 1 año: 8 niños/as

Dos unidades de 1 a 2 años: 26 niños/as

Dos unidades de 2 a 3 años: 30 niños/as



Enseñanzas a impartir: Educación Infantil, segundo ciclo.

Capacidad: SEIS unidades.

Denominación genérica: Centro de Educación Primaria.

Denominación específica: "Nazaret".

Titular del centro: Sociedad Cooperativa "Arco de la Estrella".

Domicilio: C/ Valeriano Gutiérrez Macías, n.º 2-A

Localidad: Cáceres.

Provincia: Cáceres.

Código: 10000831.

Enseñanzas a impartir: Educación Primaria.

Capacidad: doce unidades.

Denominación genérica: Centro de Educación Secundaria.

Denominación específica: "Nazaret".

Titular del centro: Sociedad Cooperativa "Arco de la Estrella".

Domicilio: C/ Valeriano Gutiérrez Macías, n.º 2-A

Localidad: Cáceres.

Provincia: Cáceres.

Código: 10000831.

Enseñanzas a impartir: Educación Secundaria Obligatoria.

Capacidad: ocho unidades.

Segundo. De conformidad con el artículo 82.4 de la Ley 39/2015, de 1 de octubre, del Procedimiento Administrativo Común de las Administraciones Públicas, no se considera necesario cumplimentar el trámite de vista y audiencia, al no figurar en el procedimiento ni ser tenidos en cuenta otros hechos y alegaciones, que las aducidas por el interesado.

Tercero. El centro queda obligado al cumplimiento de la legislación vigente y a solicitar la oportuna revisión cuando tenga que modificarse cualquiera de los datos que señala la oportuna resolución. Asimismo, la eficacia de esta resolución queda condicionada a la obligación de obtener los permisos o autorizaciones correspondientes que hayan de ser otorgadas por otros organismos competentes.



Cuarto. El personal que imparta docencia en las nuevas unidades autorizadas en el centro deberá reunir los requisitos sobre titulación que establece la normativa educativa. La titularidad del centro remitirá a la Delegación Provincial de Educación correspondiente, en el supuesto de poner en funcionamiento las unidades, una relación del personal del que dispondrá desde el momento de inicio de su actividad, con indicación de sus titulaciones respectivas, para su debida aprobación por la Delegación Provincial de Educación, previo informe de la Inspección de Educación.

Quinto. La presente autorización administrativa no surtirá efecto hasta que el centro presente ante la Delegación Provincial de Educación de Cáceres la documentación administrativa y pedagógica exigida por la legislación vigente, y acredite disponer de los recursos materiales y el equipamiento requeridos por la normativa aplicable.

Sexto. El centro, cuya apertura y funcionamiento se autoriza, deberá cumplir la normativa aplicable sobre condiciones de seguridad en los edificios e instalaciones, así como cualesquiera otros requisitos exigidos por la legislación sectorial vigente.

Contra la presente resolución, que pone fin a la vía administrativa, el interesado podrá interponer potestativamente, recurso de reposición ante la Consejera de Educación y Empleo en el plazo de un mes a contar desde el día siguiente al de su notificación, de conformidad con lo dispuesto en los artículos 123 y 124 de la Ley 39/2015, de 1 de octubre, del Procedimiento Administrativo Común de las Administraciones Públicas. Todo ello sin perjuicio de poder ejercitar cualquier otro que estime oportuno.

Asimismo, podrá interponer directamente recurso contencioso administrativo en el plazo de dos meses ante el Tribunal Superior de Justicia de Extremadura, de conformidad con lo establecido en la Ley 29/1998, de 13 de julio, reguladora de la Jurisdicción Contencioso-administrativa".

Mérida, 27 de septiembre de 2021.

El Secretario General de Educación,
RUBÉN RUBIO POLO



RESOLUCIÓN de 27 de septiembre de 2021, de la Secretaría General de Educación, por la que se nombra el Jurado del XVI Concurso Regional de Ortografía (Categoría Bachillerato). (2021062959)

De acuerdo con la Orden de 10 de septiembre de 2021 (DOE 178, de 15 de septiembre) de la Consejería de Educación y Empleo, por la que se convoca el XVI Concurso Regional de Ortografía (Categoría Bachillerato) en la Comunidad Autónoma de Extremadura, y de acuerdo con el artículo 7,

RESUELVO:

1. Designar el jurado encargado de valorar la fase autonómica.
2. Dicho jurado estará formado por:

Presidenta:

Dña. Amalia Rodríguez Muñoz, inspectora de Educación adscrita a la provincia de Badajoz.

Vocalía:

- Dña. Eloísa García García, profesora de Lengua y Literatura del IES "Albarregas" de Mérida, adscrita al Servicio de Coordinación Educativa de Mérida.
- Dña. Sonia Ortés Pineda, profesora de Lengua y Literatura del IES "Universidad Laboral" de Cáceres.
- Dña. Carmen Palomo Manzano, profesora de Lengua y Literatura del IES "San Fernando" de Badajoz.

Secretaria:

Dña. María Teresa Fernández Gallardo, profesora de Educación Secundaria y secretaria del I.E.S. "Santa Eulalia" de Mérida.

Mérida, 27 de septiembre de 2021.

El Secretario General de Educación
FRANCISCO JAVIER AMAYA FLORES

• • •





RESOLUCIÓN de 1 de octubre de 2021, de la Dirección General de Trabajo, por la que se modifica el Anexo de la Resolución de 12 de noviembre de 2020, por la que se hace público el calendario laboral oficial de fiestas locales para la Comunidad Autónoma de Extremadura en el año 2021. (2021063002)

Mediante Resolución de 12 de noviembre de 2020 de la Dirección General de Trabajo, publicada en el DOE núm. 223, de 18 de noviembre, se determinaron las fiestas locales en el ámbito de la Comunidad Autónoma de Extremadura para el año 2021, conforme a las propuestas realizadas por los respectivos Ayuntamientos, y fueron detalladas en el anexo de la citada resolución.

Recibidas propuestas de modificación de las fiestas determinadas en él (muchas debidas a las restricciones acordadas para frenar los contagios por COVID-19), resulta preciso actualizar el anexo de la citada resolución y proceder a su publicación para general conocimiento. A tal efecto, esta Dirección General de Trabajo

RESUELVE

Primero. Establecer los festivos locales de los municipios que habían procedido a anular los inicialmente acordados con carácter previo, sin fijar alternativa. Así, se determinan para el año 2021 como días inhábiles para el trabajo, retribuidos y no recuperables, con el carácter de fiestas locales de los siguientes municipios:

Provincia de Cáceres.

Mirabel. 27 de agosto y 11 de octubre.

Segundo. Modificar el anexo de la Resolución de esta Dirección General de fecha 12 de noviembre de 2020, corrigiendo la relación de fiestas locales correspondientes a las siguientes Entidades Locales:

Provincia de Cáceres.

Madroñera. 15 de febrero y 4 de octubre.

Tercero. Disponer su publicación en el Diario Oficial de Extremadura.

Mérida, 1 de octubre de 2021.

La Directora General de Trabajo,
MARÍA SANDRA PACHECO MAYA



CONSEJERÍA DE IGUALDAD Y PORTAVOCÍA

RESOLUCIÓN de 1 de septiembre de 2021, de la Secretaría General, de concesión de una subvención directa, sin convocatoria previa, a la Asociación Mujeres Sembrando para la realización del proyecto "Sembrando Igualdad Contra la Violencia Hacia las Mujeres" en el marco del Pacto de Estado contra la violencia de género. (2021062945)

ANTECEDENTES DE HECHO

Primero. Con fecha 26 de Mayo de 2021, D^a. María Luisa Prudencio Morales, con DNI **7785**-Z, en calidad de Representante Legal de la Asociación Mujeres Sembrando, con CIF G06690200 y domicilio de su sede en Extremadura en Avenida Reina Sofía, 32, de Mérida, presenta a la Consejería de Igualdad y Portavocía solicitud de concesión de una Subvención Directa para el desarrollo de las acciones contempladas en el proyecto "Sembrando Igualdad Contra la Violencia Hacia las Mujeres", en el marco del Pacto de Estado contra la violencia de género.

Con fecha 05/08/2021, la citada Asociación, presenta mejora de la solicitud, aportando, de nuevo el Proyecto, en el que completa las actividades a realizar y modifica algunas partidas del presupuesto.

Segundo. En el expediente administrativo obra la siguiente documentación:

- Proyecto a desarrollar por la entidad solicitante.
- Desglose del presupuesto del proyecto.
- Certificado de no haber solicitado ni recibido otra ayuda o subvención para el mismo fin.
- Certificado de no estar incurso en ninguna de las prohibiciones dispuestas en el artículo 12.2 y 12.3 de la Ley 6/2011, de Subvenciones de la Comunidad Autónoma de Extremadura, para obtener la condición de beneficiaria de ayudas públicas.
- Certificado de que todos los datos contenidos en la solicitud son ciertos, aceptando las condiciones establecidas en la normativa vigente aplicable a esta subvención.
- Certificados acreditativos de hallarse al corriente con las obligaciones de la entidad solicitante con la Seguridad Social.



- Autorización para que la Consejería de Igualdad y Portavocía, como órgano gestor, recabe de oficio los certificados de estar al corriente con las obligaciones de la entidad solicitante con la Hacienda Autonómica y la Agencia Estatal de Administración Tributaria.
- Copia de los Estatutos de la entidad.
- Copia de la tarjeta de identificación fiscal de la entidad.
- Copia del DNI del Representante Legal de la Entidad.
- Copia de la Inscripción de la entidad en el registro de asociaciones.

Tercero. La entidad Asociación Mujeres Sembrando, es asociación sin ánimo de lucro, de naturaleza asociativa y apartidista. Su ámbito territorial de actuación, en el que la asociación va a desarrollar principalmente sus actividades es la Comunidad Autónoma de Extremadura. A tal efecto, la entidad tiene recogidos en sus Estatutos, entre otros, los siguientes fines:

- Apoyar la inserción social, laboral y cultural de las mujeres con cargas familiares no compartidas y/o en situación de vulnerabilidad.
- Contribuir al proceso de empoderamiento en los ámbitos social, económico y cultural de las mujeres en Extremadura.
- Trabajar las relaciones y capacidades para la igualdad de género.
- Aumentar la empleabilidad de las mujeres con cargas familiares no compartidas y/o en situación de vulnerabilidad en Extremadura.
- Fomentar el empleo colectivo como medida contra el desempleo femenino.
- Habilitar espacios de encuentro, participación, creación, diálogo, reflexión y aprendizaje con otras mujeres.
- Provocar procesos que favorezcan el desarrollo personal y colectivo de las mujeres participantes.
- Implementar actividades para el intercambio de experiencias, capacidades, enfoques e información.
- Crear Redes de apoyo entre mujeres.
- Generar procesos de aprendizaje y empoderamiento a partir de las experiencias de las mujeres.



Por otra parte, el proyecto presentado se enmarca dentro de las medidas contempladas para el desarrollo del Pacto de Estado contra la violencia de género, convirtiéndose la Asociación Mujeres Sembrando en la entidad idónea para el desarrollo del proyecto presentado.

FUNDAMENTOS DE DERECHO:

Primero. La Constitución Española de 1978 establece en su artículo 9.2 que “corresponde a los poderes públicos promover las condiciones para que la libertad y la igualdad del individuo y de los grupos en que se integra sean reales y efectivas; remover los obstáculos que impidan o dificulten su plenitud y facilitar la participación de todos los ciudadanos en la vida política, económica, cultural y social”.

En consonancia con lo expuesto en el párrafo anterior, el Estatuto de Autonomía de Extremadura determina, como uno de los principios rectores de los poderes públicos extremeños, en su artículo 7.12 que dichos poderes “consideran un objetivo irrenunciable que informará todas las políticas regionales y la práctica de las instituciones, la plena y efectiva igualdad de la mujer en todos los ámbitos de la vida pública, familiar, social, laboral, económica y cultural. Asimismo, removerán los obstáculos que impidan o dificulten la igualdad real y efectiva mediante las medidas de acción positiva que resulten necesarias”.

El mismo Estatuto de Autonomía, en su artículo 9.1.29, dispone como competencia exclusiva de la Comunidad Autónoma de Extremadura “las políticas de igualdad de género, especialmente la aprobación de normas y ejecución de planes para el establecimiento de medidas de discriminación positiva para erradicar las desigualdades por razón de sexo”. En este sentido, la violencia ejercida contra las mujeres es la manifestación más cruel de la desigualdad y las relaciones de poder de los hombres sobre las mujeres.

La Ley Orgánica 1/2004, de 28 de diciembre, de Medidas de Protección Integral contra la Violencia de Género, en su artículo 2.i) establece, entre otros principios rectores, el “promover la colaboración y participación de las entidades, asociaciones y organizaciones que desde la sociedad civil actúan contra la violencia de género”.

De igual modo, en su artículo 18.3, se determina que se articularán los medios necesarios para que las mujeres víctimas de violencia de género que por sus circunstancias personales y sociales puedan tener una mayor dificultad para el acceso integral a la información, tengan garantizado el ejercicio efectivo de este derecho.

Por su parte, la Ley 8/2011, de 23 de marzo, de Igualdad entre Mujeres y Hombres y contra la Violencia de Género en Extremadura establece en su artículo 1, en lo referente al objeto de



la Ley, "hacer efectivo el derecho de igualdad de trato y oportunidades entre mujeres y hombres en la Comunidad Autónoma de Extremadura y combatir de modo integral la violencia de género para avanzar hacia una sociedad extremeña más libre, justa, democrática y solidaria".

De igual modo, dispone en su artículo 6.2, en su apartado g) y k), que la Administración de la Comunidad Autónoma de Extremadura desarrollará sus competencias fundamentalmente a través del "desarrollo de actividades de sensibilización sobre la situación de desigualdad entre mujeres y hombres y sobre las medidas necesarias para su erradicación" y "el establecimiento de relaciones y cauces de participación y colaboración con asociaciones, con la iniciativa privada y con organismos e instituciones de la Comunidad Autónoma, así como de otras comunidades autónomas del Estado y del ámbito internacional", entre otras.

En su artículo 22.3 señala que "con el objetivo de garantizar el ejercicio de los derechos de la ciudadanía de todas las mujeres, promover su participación política, económica, social, laboral y cultural, así como el acceso a los recursos y servicios en igualdad de oportunidades, los Poderes Públicos de Extremadura podrán poner en marcha de forma prioritaria acciones positivas para aquellos colectivos en los que confluyan diversos factores de discriminación. Fundamentalmente se atenderá a los factores de hábitat, de residencia, orientación sexual, discapacidad, etapa del ciclo vital, etnia y raza, condición migratoria, problemas de salud mental, privación de libertad y drogodependencias".

En su artículo 78.1 se establece que "la Junta de Extremadura, en el ámbito de sus competencias, prestará una atención real y efectiva a las mujeres víctimas de violencia de género o en riesgo de padecerla".

La mencionada Ley, en su artículo 89, define al Plan para la Sensibilización, Prevención y Erradicación de la Violencia de Género como el instrumento de planificación aprobado por el Gobierno de la Junta de Extremadura con una vigencia máxima de cuatro años, a propuesta de la Comisión Permanente para la Prevención y Erradicación de la Violencia de Género. El mencionado Plan especificará el conjunto de objetivos y medidas para erradicar la violencia de género y establecerá, de forma coordinada, global y participativa, las líneas de intervención y las directrices que deben orientar la actividad de los Poderes Públicos en la Comunidad Autónoma de Extremadura.

El V Plan Estratégico para la Igualdad entre Mujeres y Hombres de Extremadura, el cual desarrolla las estrategias y las políticas de Igualdad en Extremadura en el periodo 2017-2021, refleja tanto en la estrategia integral contra la violencia de género como en el resto de los ejes contemplados, líneas, medidas y actuaciones que promuevan y aseguren la eliminación de



todas las formas de discriminación, especialmente en aquellos colectivos en los que confluyen diversos factores de discriminación.

En 2014, España ratificó el Convenio del Consejo de Europa para prevenir y combatir la violencia contra la mujer y la violencia doméstica, hecho en Estambul el 11 de mayo de 2011, que entró en vigor el 1 de agosto de 2014. El ámbito de aplicación del Convenio abarca todas las formas de violencia contra las mujeres, que constituyen una violación de los derechos humanos y una forma de discriminación contra las mujeres, y designa todos los actos de violencia basados en el género que implican o pueden implicar para las mujeres daños o sufrimientos de naturaleza física, sexual, psicológica o económica, incluidas las amenazas de realizar dichos actos, la coacción o la privación arbitraria de libertad, en la vida pública o privada.

Pero para abordar el irracional fenómeno de la violencia de género, que se acomete contra las mujeres por el hecho de ser mujeres y es sufrida, generalmente, tanto por las propias mujeres como por sus hijos, es necesario adoptar diversas medidas y políticas de ayuda a las víctimas desde distintos niveles de actuación.

Así, el 15 de noviembre de 2016 el Pleno del Congreso de los Diputados aprobó, por unanimidad, una Proposición no de ley por la que se instaba al Gobierno a promover la suscripción de un Pacto de Estado en materia de Violencia de Género, por el Gobierno de la Nación, las Comunidades Autónomas y Ciudades con Estatuto de Autonomía y la Federación Española de Municipios y Provincias, que siga impulsando políticas para la erradicación de la violencia sobre la mujer como una verdadera política de Estado. La Proposición no de Ley establecía la creación, en el seno de la Comisión de Igualdad del Congreso, de una Subcomisión que tenía como objetivo elaborar un informe en el que se identificaran y analizaran los problemas que impiden avanzar en la erradicación de las diferentes formas de violencia de género, y en el que se incluyeran un conjunto de propuestas de actuación, entre ellas las principales reformas que deben acometerse para dar cumplimiento efectivo a ese fin, así como a las recomendaciones de los organismos internacionales. El Congreso, en su sesión plenaria del 28 de septiembre de 2017, aprobó el Informe de la Subcomisión para un Pacto de Estado en materia de violencia de género.

Por su parte, la Comisión de Igualdad del Senado decidió, el 21 de diciembre de 2016, la creación de una Ponencia que estudiase y evaluase, en materia de Violencia de Género, los aspectos de prevención, protección y reparación de las víctimas, analizase la estrategia para alcanzar e implementar un Pacto de Estado contra la Violencia de Género y examinase la Ley Orgánica 1/2004, de 28 de diciembre. El 13 de septiembre de 2017, el Pleno del Senado aprobó, por unanimidad, el Informe de la Ponencia de Estudio para la elaboración de estrategias contra la violencia de género.



Ambos informes contienen un conjunto de propuestas para prevenir y combatir la violencia contra la mujer y la violencia doméstica, y para mejorar en la respuesta que, desde las Instituciones, se proporciona a las mujeres víctimas y a sus hijas e hijos menores o a los menores bajo su guarda, tutela o acogimiento.

El Decreto del Presidente 16/2019, de 1 de julio, por el que se modifican la denominación, el número y las competencias de las Consejerías que conforman la Administración de la Comunidad Autónoma de Extremadura establece que la Consejería de Igualdad y Portavocía ejercerá las competencias en la planificación y desarrollo de las políticas de igualdad, promoviendo medidas sustentadas en la transversalidad de las políticas públicas, dirigidas a prevenir y combatir la discriminación entre mujeres y hombres, así como el desarrollo de medidas y acciones dirigidas a erradicar la violencia de género.

La ya citada norma determina que corresponde a la Consejería competente en materia de igualdad la superior planificación, el asesoramiento al resto de las Consejerías y a sus entidades y Organismos públicos dependientes, y la coordinación del conjunto de las políticas públicas de igualdad de la Comunidad Autónoma Extremeña.

Segundo. Siguiendo el impulso marcado por las mencionadas normas, la concesión de esta subvención viene dada por razones de interés público y social, justificada en la necesidad de desarrollar determinadas medidas del Pacto de Estado para la violencia de género para reforzar y ampliar las actuaciones de sensibilización, prevención y atención que ya viene desarrollando la Junta de Extremadura en materia de violencia de género, a través del desarrollo de un proyecto que tiene como objetivos, entre otros, los siguientes:

Objetivo general:

- Promover la Igualdad de género y la lucha contra la violencia hacia las mujeres desde el empoderamiento.

Objetivos específicos:

- Intervención educativa y social para prevenir la violencia de género”.
- Educación para la igualdad de género, la plena ciudadanía y la prevención de la violencia de género.

Objetivos operativos:

- Conseguir que el 70% de las usuarias mujeres víctimas de violencia de género de la Asociación Mujeres Sembrando participen y acudan a las actividades del proyecto.



- Conseguir que el 50% de las usuarias mujeres víctimas de violencia de género de la Asociación Mujeres Sembrando se conciencien y empoderen frente a la violencia de género que han sufrido y algunas siguen sufriendo.

Las medidas acordadas en el Pacto de Estado, se centran en 10 ejes, estando las acciones contenidas en el proyecto objeto de esta Resolución encaminadas al cumplimiento de algunas de las medidas contenidas en los siguientes:

- Eje 1: La ruptura del silencio mediante el fomento de las acciones de sensibilización de la sociedad y de la prevención de la violencia de género desarrollando acciones dirigidas a sensibilizar a toda la sociedad sobre el daño que producen la desigualdad y las conductas violentas y a ayudar a la toma de conciencia sobre la magnitud del problema de la violencia contra las mujeres y las consecuencias que tiene para la vida de las mujeres y de sus hijos e hijas. Estas actuaciones tendrán como destinatarios principales a niños y niñas, adolescentes y jóvenes, para que interioricen la igualdad como un valor esencial para la convivencia entre mujeres y hombres. Por su especial incidencia, se desarrollarán campañas dirigidas específicamente a mujeres que viven en el ámbito rural y a las mujeres que sufren algún tipo de discapacidad, garantizándoles la accesibilidad de los materiales de información. En el desarrollo de las acciones de sensibilización se tendrá en consideración el papel insustituible que cumplen los medios de comunicación en orden a una eficaz prevención y lucha contra la violencia de género y en la elaboración de contenidos de entretenimiento basados en los valores de igualdad y respeto.
- Realización de campañas de visibilización y sensibilización con mensajes positivos, unitarios y adaptados a las exigencias de cada momento implicando a la sociedad en su conjunto. (folletos informativos, chapas, bolsas de tela, camisetas...)
- Eje 3: El perfeccionamiento de la asistencia, ayuda y protección que se ofrece a las mujeres víctimas de la violencia de género y a sus hijos e hijas. Para ello se revisarán los planes de atención a las víctimas garantizando un tratamiento personalizado, se potenciarán y adecuarán los recursos existentes y se facilitará el acceso a los mismos de todas las mujeres, con especial atención a los colectivos de mujeres más vulnerables. Entre otras, en relación a las medidas a poner en marcha dentro de este eje, se incluyen las siguientes:
 - Talleres de Empoderamiento femenino.



- Talleres de Danza terapia.
- Charlas formativas de Reciclaje y Reutilización de Recursos Textiles.
- Charlas formativas de Cocina de aprovechamiento y Salud.

Asimismo, el eje 9 del mencionado Pacto de Estado, contempla: "El compromiso económico con las políticas para la erradicación de la violencia sobre las mujeres. La implementación de las medidas contempladas en los Informes del Congreso y del Senado requiere el respaldo presupuestario correspondiente, a cuyo fin los Presupuestos Generales del Estado destinarán a cada una de las administraciones, en el ámbito de sus competencias, la cuantía económica necesaria para el desarrollo o ampliación de las medidas contempladas en el Pacto". Previsión que se materializa con la Resolución de 13 de mayo de 2020, de la Secretaría de Estado de Igualdad y contra la Violencia de Género, por la que se publica el Acuerdo del Consejo de Ministros de 12 de mayo de 2020, por el que se formalizan los criterios de distribución y la distribución resultante para el ejercicio 2020, del crédito de 100.000.000 de euros para el desarrollo por las Comunidades Autónomas y Ciudades con Estatuto de Autonomía del Pacto de Estado contra la violencia de género.

Tercero. La Consejería de Igualdad y Portavocía de la Junta de Extremadura, como órgano superior competente en materia de igualdad, tiene especial interés en reforzar y ampliar las acciones de sensibilización y prevención de la violencia de género que ya se vienen desarrollando en toda la Comunidad Autónoma.

A este respecto, el artículo 22.4 c) de la Ley 6/2011, de 23 de marzo, de Subvenciones de la Comunidad Autónoma de Extremadura establece que podrán concederse de forma directa, sin convocatoria previa y con carácter excepcional, aquellas otras subvenciones en que se acredite razones de interés público, social, económico o humanitario, u otras debidamente justificadas que dificulten su convocatoria pública.

En consecuencia con ello, el artículo 32.1.a) de esta Ley considera que será supuesto excepcional de concesión directa cuando, por razón de la especial naturaleza de la actividad a subvencionar, o las especiales características del receptor, no sea posible promover la concurrencia pública y siempre que se trate de entidades públicas o entidades privadas sin fines de lucro.

A su vez, el artículo 32.2 del mismo texto legal determina que la concesión de estas subvenciones se efectuará a solicitud del interesado y se instrumentará mediante resolución o convenio, previa acreditación en el expediente del cumplimiento de los requisitos que justifican su concesión directa e informe del servicio jurídico correspondiente de la consejería.



En este caso, el carácter singular de esta subvención viene dado por razones de interés público y social, justificado en el colectivo destinatario del proyecto objeto de subvención, al tratarse de mujeres que se encuentran en situación de Violencia de Género, lo que aumenta la brecha de desigualdad de género que viven en su día a día, además de vivir situaciones de violencia de género. En definitiva, son razones de interés social, relacionadas con la necesidad de erradicar la violencia de género, las que implican a todos los ámbitos de actuación de la sociedad extremeña desde la sensibilización y concienciación de la sociedad a través de la implicación de todas las instituciones públicas y privadas, desarrollando medidas que impliquen avanzar hacia el empoderamiento de las mujeres con mensajes por la igualdad y la construcción del género.

A ello se une, además, razones que justifican la dificultad de convocatoria pública, la cual viene justificada por las características propias del programa objeto de subvención, que requiere para su realización que la entidad que lo desarrolle sea una organización sin ánimo de lucro, y con experiencia y especializada en el desarrollo de programas de intervención social con el colectivo al que van dirigidas las acciones a realizar del proyecto presentado.

En cuanto a la acreditación de estos requisitos, de igual modo, seguir combatiendo los estereotipos entre las personas jóvenes es uno de los primeros pasos que se deben abordar para después continuar con la construcción de una sociedad libre de violencia de género en la que intervienen otros muchos factores. El insistir en que las mujeres deben seguir construyendo roles de género autónomos y diferentes que se traduzcan en una prevención más eficaz de la violencia de género es, precisamente, el camino para avanzar hacia una igualdad real y efectiva entre mujeres y hombres.

Combatir cualquier forma de violencia contra las mujeres, tanto en la vida pública como en la vida privada, es una prioridad de la Junta de Extremadura, que se alinea con los compromisos asumidos por España en el marco de la Agenda 2030 para el Desarrollo Sostenible, aprobada por la Asamblea General de las Naciones Unidas el 25 de septiembre de 2015, en concreto, con el Objetivo de Desarrollo Sostenible número 5, "Lograr la igualdad de género y empoderar a todas las mujeres y a las niñas".

Cuarto. A este respecto, la Ley 1/2021, de 3 de febrero, de Presupuestos Generales de la Comunidad Autónoma de Extremadura para el 2021, contempla en el estado de gastos del presupuesto de la Consejería de Igualdad y Portavocía un crédito total de 1.500.000,00 euros para Pacto de Estado contra la Violencia de Género, Aplicación presupuestaria 170010000 G/253A/48900 TE25006001, Proyecto de Gasto 20210034.



Por todo ello, en virtud de lo establecido en el Decreto del Presidente 16/2019, de 1 de julio, por el que se modifican la denominación, el número y las competencias de las Consejerías que conforman la Administración de la Comunidad Autónoma de Extremadura y que establece que la Consejería de Igualdad y Portavocía ejercerá las competencias en materia de la planificación y desarrollo de las políticas de igualdad, promoviendo medidas sustentadas en la transversalidad de las políticas públicas, dirigidas a prevenir y combatir la discriminación entre mujeres y hombres, así como el desarrollo de medidas y acciones dirigidas a erradicar la violencia de género,

RESUELVO:

Primero. Objeto.

Es objeto de esta Resolución, la concesión de una subvención directa, sin convocatoria previa, a favor de la Asociación Mujeres Sembrando, con CIF G06690200, para la realización del Proyecto "Sembrando Igualdad Contra la Violencia Hacia las Mujeres", durante el 2021. Este proyecto se enmarca dentro del Pacto de Estado contra la violencia de género, en concreto, desarrollando medidas contempladas en los Ejes 1, 3 y 9.

Segundo. Régimen jurídico.

El régimen jurídico aplicable a las subvenciones con cargo a los Presupuestos Generales de la Comunidad Autónoma de Extremadura será, en el marco de la legislación básica del Estado, la Ley 6/2011, 23 de marzo, de Subvenciones de la Comunidad Autónoma de Extremadura; la Ley 5/2007, de 19 de abril, General de Hacienda Pública de Extremadura; la Ley 1/2021, de 3 de Febrero, de Presupuestos Generales de la Comunidad Autónoma de Extremadura para el año 2021 y por las disposiciones administrativas que desarrollen estas leyes así como por las restantes normas de derecho administrativo que por razón de la materia le sea de aplicación.

Tercero. Proyecto.

La ejecución de las actividades objeto de la subvención, se ajustarán al contenido del Proyecto presentado, que la entidad aporta y que consta en el expediente administrativo correspondiente.

Toda modificación que se pretenda llevar a cabo en dicho Proyecto, deberá ser comunicada previamente a la Consejería de Igualdad y Portavocía, para su autorización por escrito, si procede. Sin dicha autorización, no podrán llevarse a cabo las modificaciones propuestas.

***Cuarto. Medios a emplear.***

La entidad beneficiaria podrá contratar, con cargo al presente proyecto, conforme a la legislación vigente y con carácter temporal, personal (especializado, colaborador, administrativo, becario, etc.) para adscribirlo al cumplimiento de las tareas comprometidas, y que se desarrollarán con arreglo al propio plan de trabajo y con empleo de los medios que a él se adscriban, ateniéndose a las normas generales de funcionamiento interno que al efecto se estipulen.

Dicho personal no tendrán la condición de personal dependiente de la Junta de Extremadura, ni en régimen laboral ni estatutario ni de ningún otro tipo, dependiendo orgánica de la entidad objeto de la subvención, a quien corresponde el cumplimiento de las obligaciones laborales y sociales que resulten de aplicación, conforme a la normativa vigente.

Quinto. Temporalización.

La ejecución de las actividades subvencionables con cargo a la presente subvención se extenderá desde el inicio de las actuaciones hasta el 31 de diciembre de 2021.

Sexto. Financiación.

La cuantía de la subvención a la Asociación de Mujeres Sembrando, con CIF G06690200, asciende a 18.019,90 € (Dieciocho Mil Diecinueve euros con Noventa céntimos). Este importe se financiará, con cargo a la aplicación presupuestaria 170010000 G/253A/48900 TE25006001, Proyecto de Gasto 20210034, Pacto de Estado contra la violencia de género, Expediente SINCO/2021/0000003520.

Séptimo. Plazos, forma de pago de la subvención y forma de justificación.

1. El régimen de pago de la subvención concedida se realizará en un único abono y tendrá el carácter de pago anticipado, sin necesidad de garantía alguna, de conformidad con lo dispuesto en el Informe Favorable de fecha 19 de julio de 2021 que a tal respecto emite la Secretaría General de la Vicepresidencia Primera y Consejería de Hacienda y Administración Pública de la Junta de Extremadura y solicitado para dar cumplimiento a lo preceptuado en el artículo 21.1 de la Ley 6/2011, de 23 de marzo, de Subvenciones de la Comunidad Autónoma de Extremadura, relativo a los pagos a cuenta o anticipados y exención de garantías, y según a lo establecido.
2. Una vez dictada la Resolución de concesión, se procederá al pago de la subvención por el 100% del importe previsto en el RESUELVO Sexto y se efectuará mediante transferencia a



la cuenta bancaria reconocida en el Subsistema de Terceros de la Junta de Extremadura, y previa aceptación de la subvención y de acreditación del cumplimiento de la adopción de las medidas de publicidad exigidas en el Decreto 50/2001, de 3 de abril, sobre medidas adicionales de gestión de inversiones financiadas con ayudas de la Junta de Extremadura y en el artículo 17.3 de la Ley 6/2011, de 23 de marzo, de Subvenciones de la Comunidad Autónoma de Extremadura. Además, la Entidad hará constar expresamente que el proyecto se ha financiado con cargo a los créditos recibidos del Ministerio de Igualdad (Secretaría de Estado de Igualdad), debiendo quedar de manera indubitada la financiación del Proyecto por el Pacto de Estado contra la violencia de género y Consejería de Igualdad y Portavocía de la Junta de Extremadura.

Para ello, la entidad beneficiaria deberá presentar a la Consejería de Igualdad y Portavocía, en el plazo de 10 días siguientes a la notificación de la propuesta de resolución de concesión, comunicación de aceptación de la subvención. Una vez aprobada la Resolución, deberá remitir en el plazo de 10 días siguientes a su notificación, declaración responsable de la persona que ejerza la representación legal de esta entidad del cumplimiento de la adopción de las medidas de publicidad, acompañado de fotografía de la placa identificativa de la subvención concedida conforme a las especificaciones del Manual de Identidad Corporativa de la Junta de Extremadura.

3. La Consejería de Igualdad y Portavocía, con carácter previo al pago, consultará o recabará de oficio los documentos o información de estar el beneficiario al corriente en el cumplimiento de sus obligaciones tributarias con la Hacienda autonómica y frente a la Seguridad Social, salvo que la entidad ejerza su derecho a oposición, debiendo presentar en este caso Certificación o información acreditativa de que se encuentra al corriente en el cumplimiento de sus obligaciones tributarias y de otros ingresos de derecho público con la Hacienda de la Comunidad Autónoma de Extremadura o Certificación o información acreditativa de que se encuentra al corriente en el cumplimiento de sus obligaciones frente a la Seguridad Social, según corresponda.

Asimismo, esta Consejería consultará y recabará de oficio los documentos o información de estar el beneficiario al corriente en el cumplimiento de sus obligaciones tributarias con la Hacienda estatal, previo consentimiento expreso prestado por el beneficiario. En caso de que el beneficiario no preste su consentimiento expreso o lo haya cancelado, deberá presentar Certificación o información acreditativa de que se encuentra al corriente en el cumplimiento de sus obligaciones tributarias con la Hacienda del Estado.



4. La justificación de este único pago se realizará, en todo caso, antes del 31 de marzo de 2022, mediante certificación pormenorizada expedida por la Asociación de Mujeres Sembrando de los gastos y pagos efectuados en la ejecución del programa junto con el cumplimiento de la finalidad de la subvención, acompañada de las copias de las facturas, los recibos de pagos y demás justificantes de gastos y documentos contables de valor probatorio equivalente.

Cuando no se justificara la totalidad de las actividades objeto de la subvención en la forma y plazo establecida se procederá al reintegro total o parcial de la ayuda, o de la pérdida del derecho al cobro de la misma, según proceda, en el caso de incumplimiento de la finalidad y objeto de la subvención, de conformidad con la normativa aplicable en la materia.

La entidad deberá remitir a la Consejería de Igualdad y Portavocía, en el plazo de 15 días desde la recepción de dicho pago, certificación expedida por la persona responsable de la entidad acreditativa del ingreso con destino al fin para el que ha sido concedido.

Octavo. Subcontratación de las actividades subvencionables.

1. Por razón de la naturaleza de las actividades que integran el proyecto subvencionado, se podrá autorizar la subcontratación parcial por un máximo del 50% del importe de la actividad subvencionada, siempre y cuando se haya especificado previamente en el proyecto.
2. En ningún caso podrán subcontratarse actividades que, aumentando el coste de la actividad subvencionada, no aporten valor añadido al contenido de la misma y no se realicen en condiciones normales de mercado, conforme a lo dispuesto en la Ley 6/2011, de 23 de marzo, de Subvenciones de la Comunidad Autónoma de Extremadura.
3. Los subcontratistas quedarán obligados sólo ante la entidad contratante, que asumirá la responsabilidad de la ejecución del proyecto subvencionado ante la Junta de Extremadura y de que en la misma se han respetado los límites que se establecen en las bases en cuanto a la naturaleza y cuantía de gastos subvencionables.
4. En ningún caso podrá concertarse la ejecución parcial de las actividades subvencionadas con quienes estén incurso en alguna de las circunstancias recogidas en el artículo 33.7 de la Ley 6/2011, de 23 de marzo, de Subvenciones de la Comunidad Autónoma de Extremadura

Noveno. Gastos subvencionables.

1. Serán gastos subvencionables, aquellos gastos que de manera indubitada respondan a la naturaleza del proyecto subvencionado, resulten estrictamente necesarios para la



planificación, organización y desarrollo del proyecto subvencionado conforme a la Memoria presentada y se hayan generado durante el ejercicio presupuestario de la concesión y se abonen dentro del período de justificación previsto. En ningún caso el coste de adquisición de los gastos subvencionados podrá ser superior al valor de mercado.

2. Se podrán imputar a la subvención las retribuciones salariales más las cuotas de cotización a la Seguridad Social que se deriven del personal que la entidad beneficiaria contrate o tenga contratado para el desarrollo de la actividad, gastos de desplazamiento del personal técnico que desarrolle el proyecto cuando se acredite que corresponde a las acciones inherentes desarrolladas en el proyecto subvencionable y estén debidamente justificados. El importe de los mismos no podrá ser superior al que la Junta de Extremadura establece en el Decreto 287/2007, de 3 de agosto, de indemnizaciones por razón del servicio.
3. En relación con el punto anterior, no serán subvencionables las retribuciones salariales referidas a horas extraordinarias, vacaciones no disfrutadas y gratificaciones extraordinarias o en especie. Tampoco serán gastos subvencionables las retribuciones que se perciban en concepto de indemnizaciones por despido o jubilaciones así como el resto de percepciones no salariales o extrasalariales salvo las relativas a los gastos de desplazamientos recogidos en el apartado anterior y con los límites establecidos en el Decreto 287/2007, de 3 de agosto, de Indemnizaciones por razón del servicio.
4. Únicamente serán subvencionables los gastos detallados en el presupuesto presentado y que se hayan efectuado en el periodo comprendido entre el inicio de la actividad y el día 31 de diciembre de 2021 y que se hayan pagado antes del día 15 de febrero de 2022.
5. Los costes indirectos que aparecen en el presupuesto se imputarán a la actividad subvencionada en la parte que razonablemente corresponda de acuerdo con principios y normas de contabilidad generalmente admitidas y, en todo caso, en la medida en que tales costes correspondan al período en que efectivamente se realiza la actividad, de conformidad con lo previsto en el artículo 36.9 de la Ley 6/2011, de 23 de marzo, de Subvenciones de la Comunidad Autónoma de Extremadura. La cuantía máxima de estos gastos que podrá imputarse a la subvención será del 10 % de la subvención concedida.
6. En ningún caso serán subvencionables los gastos financieros, los gastos de asesoría jurídica o financiera, los gastos notariales y registrales, los intereses deudores de las cuentas bancarias, los intereses, recargos y sanciones administrativas y penales y los gastos de procedimientos judiciales, prevenidos en el artículo 36.7 de la Ley 6/2011, de 23 de marzo, de Subvenciones de la Comunidad Autónoma de Extremadura.

***Décimo. Compatibilidad con otras subvenciones.***

La subvención será incompatible con otras subvenciones, ayudas, ingresos o recursos para la misma finalidad procedentes de cualesquiera Administraciones o entes públicos o privados, nacionales, de la Unión Europea o de organismos internacionales.

Undécimo. Régimen de garantías.

De acuerdo a lo establecido en el Informe de fecha 19 de julio de 2021 emitido por la Secretaría General de la Vicepresidencia Primera y Consejería de Hacienda y Administración Pública de la Junta de Extremadura, y de conformidad con lo dispuesto en el artículo 21.1 de la Ley 6/2011 de 23 de marzo de Subvenciones de la Comunidad Autónoma de Extremadura, relativo a los pagos a cuenta o anticipados y exención de garantías, la Asociación de Mujeres Sembrando está exenta de la obligación de constituir garantías.

Duodécimo. Obligaciones de la entidad beneficiaria.

La entidad beneficiaria de la subvención deberá cumplir las obligaciones que, con carácter general, se recogen en el artículo 13 de la Ley 6/2011, de 23 de marzo, de Subvenciones de la Comunidad Autónoma de Extremadura y, en especial, las siguientes:

1. Realizar y acreditar la actividad que fundamenta la concesión, así como el cumplimiento de las condiciones establecidas en la Resolución.
2. Justificar documentalmente, en los términos del artículo 35 de la Ley de Subvenciones, el destino de la subvención en el plazo establecido e informar Consejería de Igualdad y Portavocía de la Junta de Extremadura de la gestión de las actuaciones que demande.
3. Adoptar las medidas de publicidad de la subvención concedida, en los términos establecidos en el Decreto 50/2001, de 3 de abril, sobre medidas adicionales de gestión de inversiones financiadas con ayudas de la Junta de Extremadura y en el artículo 17.3 de la Ley 6/2011, de 23 de marzo, de Subvenciones de la Comunidad Autónoma de Extremadura.
4. Comunicar al órgano concedente de la subvención la obtención de otras subvenciones, ayudas, ingresos o recursos que financien las actividades subvencionadas, así como la modificación de las circunstancias que hubieren fundamentado la concesión de la subvención, tal como establece el artículo 13. d), de la Ley 6/2011, de 23 de marzo, de Subvenciones de la Comunidad Autónoma de Extremadura. Esta comunicación deberá efectuarse tan pronto como se conozcan dichas circunstancias y, en todo caso, con anterioridad a la justificación de la aplicación dada a los fondos percibidos.



5. Remitir a la Consejería de Igualdad y Portavocía de la Junta de Extremadura una Memoria explicativa de las actividades llevadas a cabo, en los términos establecidos en el punto séptimo de esta Resolución, y cuantos informes técnicos sean solicitados por la Consejería de Igualdad y Portavocía de la Junta de Extremadura en el formato y características facilitados por la misma.
6. Acreditar hallarse al corriente en las obligaciones respecto a la Hacienda Estatal, la Comunidad Autónoma de Extremadura, y a la Seguridad Social. Estos extremos se comprobarán de oficio por el órgano gestor de la subvención previa autorización expresa para la comprobación relativa a la Hacienda Estatal, u falta de oposición del beneficiario en el resto de los casos. En defecto de dicha autorización o en caso de oposición, el beneficiario deberá aportar los correspondientes certificados acreditativos de estar al corriente en el cumplimiento de las obligaciones con las Administraciones citadas.
7. Proceder al reintegro de los fondos percibidos en los supuestos contemplados en el artículo 43 de la Ley 6/2011, de 23 de marzo.
8. Mantener un sistema de contabilidad separada que permita una identificación correcta de las operaciones financiadas, de conformidad con lo dispuesto en el artículo 16.i) de la Ley 6/2011, de 23 de marzo, de Subvenciones de la Comunidad Autónoma de Extremadura, estando obligada la entidad beneficiaria a mantener un sistema de contabilidad separada o un código contable adecuado en relación con todas las transacciones realizadas con la operación a fin de garantizar la adecuada justificación de la subvención, todo ello sin perjuicio de las normas de contabilidad nacional.

Decimotercero. Seguimiento y control.

En cualquier momento, la Consejería de Igualdad y Portavocía podrá efectuar las inspecciones precisas al efecto de comprobar la realidad de la ejecución de las actuaciones realizadas, el importe de las mismas y el cumplimiento de los plazos establecidos, pudiendo recabar de la entidad beneficiaria cuantos justificantes considere necesarios para ello. Los ingresos y gastos que hayan sido justificados deberán encontrarse, en todo momento, a disposición de ser comprobados tanto por los Servicios de esta Consejería, así como, por la Intervención General de la Junta de Extremadura y el Tribunal de Cuentas, en el ejercicio de sus competencias de control del gasto público. Además, ambas partes se comprometen a suministrarse regularmente la información de interés mutuo sobre el proyecto desarrollado.

***Decimocuarto. Publicidad.***

En la publicidad que se realice en cualquier medio de comunicación social sobre las actuaciones derivadas de este proyecto se hará constar expresamente que éste se ha financiado con cargo a los créditos recibidos del Ministerio de Igualdad (Secretaría de Estado de Igualdad).

Asimismo, en todos los elementos distintivos del Proyecto, deberá figurar que está subvencionado por la Consejería de Igualdad y Portavocía.

La entidad beneficiaria está obligada a dar publicidad de la subvención concedida, en los términos establecidos en el Decreto 50/2001, de 3 de abril, sobre medidas adicionales de gestión de inversiones financiadas con ayudas de la Junta de Extremadura y en el artículo 17.3 de la Ley 6/2011, de 23 de marzo, de Subvenciones de la Comunidad Autónoma de Extremadura.

Si el Proyecto incluyera actos públicos, éstos deberían ponerse en conocimiento de la Consejería de Igualdad y Portavocía con dos semanas de antelación, como mínimo, adjuntando folleto informativo de dichos actos, debiendo quedar de manera indubitada la financiación del Proyecto por el Pacto de Estado contra la violencia de género y Consejería de Igualdad y Portavocía de la Junta de Extremadura.

A su vez, la entidad beneficiaria se compromete a solicitar autorización previa a la Consejería de Igualdad y Portavocía cuando desee hacer públicos los resultados de las actividades financiadas por medio de la subvención propuesta.

La concesión de la presente subvención será publicada en el Diario Oficial de Extremadura y en el Portal de Subvenciones de la Comunidad Autónoma de Extremadura de conformidad con lo dispuesto en el artículo 17.1 y 17.2 y en el artículo 20 de la Ley 6/2011, de 23 de marzo, de Subvenciones de la Comunidad Autónoma de Extremadura. De igual modo y conforme a lo establecido en el artículo 19.1 de la precitada Ley, se anotará en la Base de Datos de Subvenciones de la Comunidad Autónoma. Asimismo, será objeto de publicidad en el Portal Electrónico de la Transparencia y la Participación Ciudadana, de conformidad con lo dispuesto en los artículos 10 y 11 de la Ley 4/2013, de 21 de mayo, de Gobierno Abierto de Extremadura.

Además, se remitirá, para su publicación en la página web de la Intervención General del Estado, a la Base de Datos Nacional de Subvenciones, conforme se exige en el artículo 20.8.b) de la Ley 38/2003, de 17 de noviembre, General de Subvenciones.

***Decimoquinto. Reintegro de la subvención.***

Procederá el reintegro de las cantidades percibidas y la exigencia de interés de demora correspondiente desde el momento del pago de la subvención hasta la fecha en que se acuerde la procedencia del reintegro, en los casos recogidos en el artículo 43.1 de la Ley 6/2011, de 23 de marzo de Subvenciones de la Comunidad Autónoma de Extremadura.

En el caso de incumplimientos parciales, el órgano concedente determinará la cantidad a reintegrar por la entidad beneficiaria respondiendo al principio de proporcionalidad, en función de los costes justificados y las actividades acreditadas, siempre que el cumplimiento por aquélla se aproxime de modo significativo al cumplimiento total y quede acreditada una actuación inequívocamente tendente a la satisfacción de sus compromisos.

Se considerará que el cumplimiento por el beneficiario se aproxima significativamente al cumplimiento total, cuando se haya ejecutado al menos un 60% de las actividades objeto de la subvención. En estos casos procederá la devolución a la subvención en cuanto a la parte no ejecutada.

Procederá el reintegro total de la subvención concedida, cuando las actividades subvencionables se ejecuten en un porcentaje inferior al 60% de las mismas.

Mérida, 1 de septiembre de 2021.

La Secretaria General,
ANTONIA POLO GÓMEZ

**ANEXO**

CONCEPTO	CUANTÍA
CONTRATACIÓN DE COORDINADORA-FORMADORA: (Jornada completa, Técnico medio Grupo 2, convenio colectivo de acción e intervención social)	
Total devengado	1600 Euros
Retención IRPF	32 Euros
Seguridad Social	497,60 Euros
Cuota de Asesoría y Gestoría mensual	50 euros
Contrato de Prevención de Riesgos Laborales	50 Euros
Coste Total/mes	2.229,60 Euros
COSTE TOTAL (Seis meses)	13.377,60
	Euros
Campaña Sensibilización (<i>material de imprenta-libretas-folletos informativos</i>)	550 Euros
Campaña Visibilización (<i>Chapas, Rol up, bolsas tela y camisetas</i>)	630 Euros
Alquiler equipo informático (Adjuntamos detalle: 127,05/mes)	762,30 Euros
Dietas y desplazamientos	500 Euros
Colaboración especialista Talleres Empoderamiento Femenino , en la impartición de las sesiones formativas de "MUJER E IGUALDAD" para empoderar a las mujeres víctimas de	500 Euros
violencia de género y trabajar su autoestima y recuperar su vida.	
Colaboración impartir Talleres de Danza Terapia de la Asociación Samarana Danza , sesiones formativas de "BAILANDO CON MIS EMOCIONES" para empoderar a las mujeres víctimas de violencia de género a través del cuerpo y el autoconcepto.	500 Euros
Colaboración Charla formativa de Reciclaje y Reutilización de Recursos Textiles: Ropa, Calzado y Complementos, para dotar a las mujeres víctimas de violencia de género de herramientas para el autoempleo y empleabilidad en general en el sector.	400 Euros
Colaboración Charlas formativas de Cocina Aprovechamiento y Salud fomentando el cuidado y bienestar de las mujeres víctimas de violencia de género y sus familias desde la nutrición sana y equilibrada y el buen trato en general.	300 Euros
COSTE TOTAL	17.519,90
	Euros

**OTROS:**

CONCEPTO (Costes Indirectos)	CUANTÍA
Material Fungible	500 Euros
Coste Total	500 Euros

RESÚMEN FINAL:

CONCEPTO	CUANTÍA
Costes Directos	17.519,90 Euros
Costes Indirectos	500 Euros
Coste Total Final	18.019,90 Euros



RESOLUCIÓN de 14 de septiembre de 2021, de la Secretaría General, de concesión de una subvención directa, sin convocatoria previa, a la Asociación de Derechos Humanos de Extremadura para la realización del proyecto "AIRIS Acompañamiento e Inserción-Reinserción" en el marco del Pacto de Estado contra la violencia de género. (2021062958)

ANTECEDENTES DE HECHO:

Primero. Con fecha 3 de junio de 2021, Doña Florencia Fondón Salomón, con DNI ****1014***, en calidad de representante de la Asociación de Derechos Humanos de Extremadura, con CIF G-10211050 y domicilio de su sede en Extremadura en la calle Amberes 10, 5º B, 10005 Cáceres, presenta a la Consejería de Igualdad y Portavocía solicitud de concesión de una subvención directa para el desarrollo de las acciones contempladas en el proyecto "AIRIS Acompañamiento e Inserción-Reinserción", en el marco del Pacto de Estado contra la violencia de género.

Segundo. En el expediente administrativo obra la siguiente documentación:

- Proyecto a desarrollar por la entidad solicitante.
- Desglose del presupuesto del proyecto.
- Certificado de no haber solicitado ni recibido otra ayuda o subvención para el mismo fin.
- Certificado de no estar incurso en ninguna de las prohibiciones dispuestas en el artículo 12.2 de la Ley 6/2011, de Subvenciones de la Comunidad Autónoma de Extremadura, para obtener la condición de beneficiaria de ayudas públicas.
- Certificado de que todos los datos contenidos en la solicitud son ciertos, aceptando las condiciones establecidas en la normativa vigente aplicable a esta subvención
- Certificados acreditativos de hallarse al corriente con las obligaciones de la entidad solicitante con la Seguridad Social, la Hacienda Autonómica y la Agencia Estatal de Administración Tributaria.
- Copia de los Estatutos de la entidad.
- Copia de la tarjeta de identificación fiscal de la entidad.
- Copia del DNI del representante legal de la entidad.
- Copia de la inscripción de la entidad en el registro de fundaciones.
- Copia del poder de representación otorgado al representante legal.



Tercero. La Asociación de Derechos Humanos de Extremadura se constituye como organización de naturaleza asociativa y sin ánimo de lucro. La federación constituida tiene personalidad jurídica propia y plena capacidad de obrar y en consecuencia puede realizar todos aquellos actos que sean necesarios para el cumplimiento de los fines para los que ha sido creada, con sujeción a lo establecido en el ordenamiento jurídico. El ámbito de actuación será de naturaleza autonómica; se extenderá por toda la Comunidad Autónoma de Extremadura.

A tal efecto, la entidad tiene recogidos en sus Estatutos, entre otros, los siguientes fines:

- Investigar sobre la situación de los derechos humanos en Extremadura.
- Educar en derechos humanos a la sociedad extremeña.
- Informar sobre la situación de los derechos humanos en Extremadura.
- Promocionar el respeto hacia los derechos humanos en Extremadura.
- Fomentar el voluntariado en derechos humanos en Extremadura.
- Denunciar las violaciones de los derechos humanos que se produzcan en Extremadura.
- Trabajar desde Extremadura por el conocimiento y el respeto a los derechos humanos en todo el mundo.
- Realizar actuaciones relacionadas con la formación del profesorado de la Comunidad Autónoma de Extremadura.
- Realizar actividades relacionadas con la educación y formación del alumnado extremeño.
- Realizar cursos de formación, en cualquiera de sus modalidades (online, presencial, o a distancia) relacionados con las materias que abordamos.
- La Asociación trabajara de manera específica con los siguientes colectivos o temas:
 1. Personas reclusas y ex-reclusas.
 2. Personas reclusas en el extranjero.
 3. Inmigrantes.
 4. Drogodependientes con problemas jurídicos-penales.
 5. Personas víctimas del tráfico y la trata de personas con fines de explotación.

6. Actos racistas, xenófobos o conductas intolerantes.
 7. Cooperación internacional.
 8. Personas en riesgo de exclusión social o excluidas.
 9. Personas jóvenes.
 10. Personas refugiadas y aisladas o solicitantes de asilo.
 11. Minorías étnicas.
 12. Menores infractores.
 13. Personas con discapacidad.
 14. Mujeres y niñas víctimas de violencia de género en cualquiera de sus manifestaciones.
- Promover la igualdad de género a través de la defensa y promoción de la autonomía de las mujeres, la igualdad de oportunidades entre mujeres y hombres, así como la lucha contra la violencia de género y las desigualdades por cuestiones de género.
 - Realizar actividades y proyectos en el ámbito de la Cooperación y la Educación para el Desarrollo, movilidad humana y ciudadanía global.
 - Incorporar en todos nuestros fines y actividades la perspectiva de género.
 - Defender la diversidad, orientación y la libertad sexual; y la lucha contra la homofobia, la lesbofobia, la bifobia y la transfobia.
 - La promoción de los derechos sexuales y reproductivos.

Por otra parte, el proyecto presentado se enmarca dentro de las medidas contempladas para el desarrollo del Pacto de Estado contra la violencia de género, convirtiéndose la Asociación de Derechos Humanos de Extremadura en la entidad idónea para el desarrollo del proyecto presentado.

FUNDAMENTOS DE DERECHO:

Primero. La Constitución Española en su artículo 9.2 "corresponde a los poderes públicos promover las condiciones para que la libertad y la igualdad del individuo y de los grupos en que se integra sean reales y efectivas; remover los obstáculos que impidan o dificulten su plenitud y facilitar la participación de todos los ciudadanos en la vida política, económica, cultural y social".



En consonancia con lo expuesto en el párrafo anterior, el Estatuto de Autonomía de Extremadura determina, como uno de los principios rectores de los poderes públicos extremeños, en su artículo 7.12 que dichos poderes “consideran un objetivo irrenunciable que informará todas las políticas regionales y la práctica de las instituciones, la plena y efectiva igualdad de la mujer en todos los ámbitos de la vida pública, familiar, social, laboral, económica y cultural. Asimismo, removerán los obstáculos que impidan o dificulten la igualdad real y efectiva mediante las medidas de acción positiva que resulten necesarias”.

El mismo Estatuto de Autonomía, en su artículo 9.1.29, dispone como competencia exclusiva de la Comunidad Autónoma de Extremadura “las políticas de igualdad de género, especialmente la aprobación de normas y ejecución de planes para el establecimiento de medidas de discriminación positiva para erradicar las desigualdades por razón de sexo”. En este sentido, la violencia ejercida contra las mujeres es la manifestación más cruel de la desigualdad y las relaciones de poder de los hombres sobre las mujeres.

La Ley Orgánica 1/2004, de 28 de diciembre, de Medidas de Protección Integral contra la Violencia de Género, en su artículo 2.i) establece, entre otros principios rectores, el “promover la colaboración y participación de las entidades, asociaciones y organizaciones que desde la sociedad civil actúan contra la violencia de género”.

De igual modo, en su artículo 18.3, se determina que se articularán los medios necesarios para que las mujeres víctimas de violencia de género que por sus circunstancias personales y sociales puedan tener una mayor dificultad para el acceso integral a la información, tengan garantizado el ejercicio efectivo de este derecho.

Por su parte, la Ley 8/2011, de 23 de marzo, de Igualdad entre mujeres y hombres y contra la violencia de género en Extremadura establece en su artículo 1, en lo referente al objeto de la Ley, “hacer efectivo el derecho de igualdad de trato y oportunidades entre mujeres y hombres en la Comunidad Autónoma de Extremadura y combatir de modo integral la violencia de género para avanzar hacia una sociedad extremeña más libre, justa, democrática y solidaria”.

De igual modo, dispone en su artículo 6.2, en su apartado g), k) y r), que la Administración de la Comunidad Autónoma de Extremadura desarrollará sus competencias fundamentalmente a través del “desarrollo de actividades de sensibilización sobre la situación de desigualdad entre mujeres y hombres y sobre las medidas necesarias para su erradicación”, “el establecimiento de relaciones y cauces de participación y colaboración con asociaciones, con la iniciativa privada y con organismos e instituciones de la Comunidad Autónoma, así como de otras comunidades autónomas del Estado y del ámbito internacional” e “Impulso a la incorporación, promoción y estabilidad de las mujeres en la actividad laboral, profesional y empresarial”, entre otras.



La mencionada Ley, en su artículo 89, define al Plan para la Sensibilización, Prevención y Erradicación de la Violencia de Género como el instrumento de planificación aprobado por el Gobierno de la Junta de Extremadura con una vigencia máxima de cuatro años, a propuesta de la Comisión Permanente para la Prevención y Erradicación de la Violencia de Género. El mencionado plan especificará el conjunto de objetivos y medidas para erradicar la violencia de género y establecerá, de forma coordinada, global y participativa, las líneas de intervención y las directrices que deben orientar la actividad de los Poderes Públicos en la Comunidad Autónoma de Extremadura.

El V Plan Estratégico para la Igualdad entre Mujeres y Hombres de Extremadura, el cual desarrolla las estrategias y las políticas de Igualdad en Extremadura en el periodo 2017-2021, refleja tanto en la estrategia integral contra la violencia de género como en el resto de los ejes contemplados, líneas, medidas y actuaciones que promuevan y aseguren la eliminación de todas las formas de discriminación, especialmente en aquellos colectivos en los que confluyan diversos factores de discriminación. A tal efecto, se recoge en su Eje 3. "El perfeccionamiento de la asistencia, ayuda y protección a las víctimas", que tiene entre sus medidas: "3.7. Diversidad funcional/discapacidad", con el objetivo de diseñar protocolos específicos o incorporar medidas especializadas en los que ya existen, para la atención de mujeres de colectivos más vulnerables.

En 2014, España ratificó el Convenio del Consejo de Europa para prevenir y combatir la violencia contra la mujer y la violencia doméstica, hecho en Estambul el 11 de mayo de 2011, que entró en vigor el 1 de agosto de 2014. El ámbito de aplicación del Convenio abarca todas las formas de violencia contra las mujeres, que constituyen una violación de los derechos humanos y una forma de discriminación contra las mujeres, y designa todos los actos de violencia basados en el género que implican o pueden implicar para las mujeres daños o sufrimientos de naturaleza física, sexual, psicológica o económica, incluidas las amenazas de realizar dichos actos, la coacción o la privación arbitraria de libertad, en la vida pública o privada.

Pero para abordar el irracional fenómeno de la violencia de género, que se acomete contra las mujeres por el hecho de ser mujeres y es sufrida, generalmente, tanto por las propias mujeres como por sus hijos, es necesario adoptar diversas medidas y políticas de ayuda a las víctimas desde distintos niveles de actuación.

Así, el 15 de noviembre de 2016 el Pleno del Congreso de los Diputados aprobó, por unanimidad, una proposición no de ley por la que se instaba al Gobierno a promover la suscripción de un Pacto de Estado en materia de violencia de género, por el Gobierno de la Nación, las



Comunidades Autónomas y Ciudades con Estatuto de Autonomía y la Federación Española de Municipios y Provincias, que siga impulsando políticas para la erradicación de la violencia sobre la mujer como una verdadera política de Estado. La proposición no de ley establecía la creación, en el seno de la Comisión de Igualdad del Congreso, de una Subcomisión que tenía como objetivo elaborar un informe en el que se identificaran y analizaran los problemas que impiden avanzar en la erradicación de las diferentes formas de violencia de género, y en el que se incluyeran un conjunto de propuestas de actuación, entre ellas las principales reformas que deben acometerse para dar cumplimiento efectivo a ese fin, así como a las recomendaciones de los organismos internacionales. El Congreso, en su sesión plenaria del 28 de septiembre de 2017, aprobó el informe de la Subcomisión para un Pacto de Estado en materia de violencia de género.

Por su parte, la Comisión de Igualdad del Senado decidió, el 21 de diciembre de 2016, la creación de una Ponencia que estudiase y evaluase, en materia de violencia de género, los aspectos de prevención, protección y reparación de las víctimas, analizase la estrategia para alcanzar e implementar un Pacto de Estado contra la Violencia de Género y examinase la Ley Orgánica 1/2004, de 28 de diciembre. El 13 de septiembre de 2017, el Pleno del Senado aprobó, por unanimidad, el informe de la Ponencia de Estudio para la elaboración de estrategias contra la violencia de género.

Ambos informes contienen un conjunto de propuestas para prevenir y combatir la violencia contra la mujer y la violencia doméstica, y para mejorar en la respuesta que, desde las instituciones, se proporciona a las mujeres víctimas y a sus hijas e hijos menores o a los menores bajo su guarda, tutela o acogimiento.

El Decreto del Presidente 16/2019, de 1 de julio, por el que se modifican la denominación, el número y las competencias de las Consejerías que conforman la Administración de la Comunidad Autónoma de Extremadura establece que la Consejería de Igualdad y Portavocía ejercerá las competencias en materia de mujer, atribuyendo a la misma la planificación y desarrollo de las políticas de igualdad, promoviendo medidas sustentadas en la transversalidad de las políticas públicas, dirigidas a prevenir y combatir la discriminación entre mujeres y hombres, así como el desarrollo de medidas y acciones dirigidas a erradicar la violencia de género.

La ya citada norma determina que corresponde a la Consejería competente en materia de igualdad la superior planificación, el asesoramiento al resto de las Consejerías y a sus entidades y organismos públicos dependientes, y la coordinación del conjunto de las políticas públicas de igualdad de la Comunidad Autónoma Extremeña.



Segundo. Siguiendo el impulso marcado por las mencionadas normas, la concesión de esta subvención viene dada por razones de interés público y social, justificada en la necesidad de desarrollar determinadas medidas del Pacto de Estado para la violencia de género para reforzar y ampliar las actuaciones de sensibilización, prevención y atención que ya viene desarrollando la Junta de Extremadura en materia de violencia de género.

Las medidas acordadas en el Pacto de Estado, se centran en 10 ejes, estando las acciones contenidas en el proyecto objeto de esta Resolución encaminadas al cumplimiento de algunas de las medidas contenidas en los siguientes:

Eje 3: "El perfeccionamiento de la asistencia, ayuda y protección a las víctimas", que tiene entre sus medidas: "3.7. Diversidad funcional/discapacidad", con el objetivo de diseñar protocolos específicos o incorporar medidas especializadas en los que ya existen, para la atención de mujeres de colectivos más vulnerables.

Entre otras, en relación a las medidas a poner en marcha dentro de este eje, se incluyen las siguientes:

- Un primer objetivo general orientado a acompañar a las mujeres en situación de vulnerabilidad procedentes de la violencia machista, especialmente la prostitución y la trata, en el proceso de inserción-reinserción social y personal.
- Una serie de objetivos, mucho más específicos, que incluirían los siguientes:
 - Detectar a mujeres en situación de vulnerabilidad cuya situación sea sobrevenida por la violencia machista o pueda conducir a ella.
 - Prestar asesoramiento sobre sus derechos y los recursos existentes en la Comunidad Autónoma.
 - Establecer de forma consensuada con la mujer el itinerario de recuperación personal acompañando en el proceso.
 - Asistir y mediar judicialmente a las mujeres en contexto de prostitución y/víctimas de trata cuyo caso esté judicializado en Extremadura.
 - Realizar las gestiones necesarias para hallar soluciones habitacionales, acceso a ayudas económicas regularización de su situación administrativa y acceso a servicios especializados.



- Contribuir a la prevención de patologías derivadas de la situación de vulnerabilidad (depresión, ideas suicidas, autolisis, drogodependencias, etc.)
- Derivar a otras entidades o administraciones y realizar seguimiento.

Asimismo, el eje 9 del mencionado Pacto de Estado, contempla: "El compromiso económico con las políticas para la erradicación de la violencia sobre las mujeres. La implementación de las medidas contempladas en los Informes del Congreso y del Senado requiere el respaldo presupuestario correspondiente, a cuyo fin los Presupuestos Generales del Estado destinarán a cada una de las administraciones, en el ámbito de sus competencias, la cuantía económica necesaria para el desarrollo o ampliación de las medidas contempladas en el Pacto". Previsión que se materializa con la Resolución de 13 de mayo de 2020, de la Secretaría de Estado de Igualdad y contra la Violencia de Género, por la que se publica el Acuerdo del Consejo de Ministros de 12 de mayo de 2020, por el que se formalizan los criterios de distribución y la distribución resultante para el ejercicio 2020, del crédito de 100.000.000 de euros para el desarrollo por las Comunidades Autónomas y Ciudades con Estatuto de Autonomía del Pacto de Estado contra la violencia de género.

Tercero. La Consejería de Igualdad y Portavocía de la Junta de Extremadura, como órgano superior competente en materia de igualdad, tiene especial interés en reforzar y ampliar las acciones de sensibilización y prevención de la violencia de género que ya se vienen desarrollando en toda la Comunidad Autónoma.

A este respecto, el artículo 22.4 c) de la Ley 6/2011, de 23 de marzo, de Subvenciones de la Comunidad Autónoma de Extremadura, establece que podrán concederse de forma directa, sin convocatoria previa y con carácter excepcional, aquellas otras subvenciones en que se acredite razones de interés público, social, económico o humanitario, u otras debidamente justificadas que dificulten su convocatoria pública.

En consecuencia con ello, el artículo 32.1.a) de esta Ley considera que será supuesto excepcional de concesión directa cuando, por razón de la especial naturaleza de la actividad a subvencionar, o las especiales características del receptor, no sea posible promover la concurrencia pública y siempre que se trate de entidades públicas o entidades privadas sin fines de lucro.

A su vez, el artículo 32.2 del mismo texto legal determina que la concesión de estas subvenciones se efectuará a solicitud del interesado y se instrumentará mediante resolución o convenio, previa acreditación en el expediente del cumplimiento de los requisitos que justifican su concesión directa e informe del servicio jurídico correspondiente de la consejería.



En este caso, el carácter singular de esta subvención viene dado por razones de interés social, justificado en el colectivo destinatario del proyecto objeto de subvención, al tratarse de mujeres víctimas de la trata, en contexto de prostitución, trata o en situación de vulnerabilidad. El apoyo a la inserción-reinserción es una de las principales estrategias para que las mujeres víctimas de violencia ganen en autoestima y autoreconocimiento, al tiempo que acceden a una autonomía personal y a la independencia económica.

En definitiva, son razones de interés social, relacionadas con la necesidad de erradicar la violencia de género, las que implican a todos los ámbitos de actuación de la sociedad extremeña desde la sensibilización y concienciación de la sociedad a través de la implicación de todas las instituciones públicas y privadas, desarrollando medidas que impliquen avanzar hacia el empoderamiento de las mujeres con mensajes por la igualdad y la construcción del género.

A ello se une, además, razones que justifican la dificultad de convocatoria pública, la cual viene justificada por las características propias del programa objeto de subvención, que requiere para su realización que la entidad que lo desarrolle tenga experiencias en actuaciones similares.

Combatir cualquier forma de violencia contra las mujeres, tanto en la vida pública como en la vida privada, es una prioridad de la Junta de Extremadura, que se alinea con los compromisos asumidos por España en el marco de la Agenda 2030 para el Desarrollo Sostenible, aprobada por la Asamblea General de las Naciones Unidas el 25 de septiembre de 2015, en concreto, con el Objetivo de Desarrollo Sostenible número 5, "Lograr la igualdad de género y empoderar a todas las mujeres y a las niñas".

Cuarto. A este respecto, la Ley 1/2021, de 3 de febrero, de Presupuestos Generales de la Comunidad Autónoma de Extremadura para el 2021, contempla en el estado de gastos del presupuesto de la Consejería de Igualdad y Portavocía un crédito total de 1.500.000,00 euros para Pacto de Estado contra la Violencia de Género, Aplicación presupuestaria 170010000 G/253A/489.00 TE25006001, Proyecto de Gasto 20210034.

Por todo ello, en virtud de lo establecido en el Decreto del Presidente 16/2019, de 1 de julio, por el que se modifican la denominación, el número y las competencias de las Consejerías que conforman la Administración de la Comunidad Autónoma de Extremadura y que establece que la Consejería de Igualdad y Portavocía ejercerá las competencias en materia de la planificación y desarrollo de las políticas de igualdad, promoviendo medidas sustentadas en la transversalidad de las políticas públicas, dirigidas a prevenir y combatir la discriminación entre mujeres y hombres, así como el desarrollo de medidas y acciones dirigidas a erradicar la violencia de género,

**RESUELVO****Primero. Objeto.**

Es objeto de esta Resolución, la concesión de una subvención directa, sin convocatoria previa, a favor de la Asociación de Derechos Humanos de Extremadura, con CIF G 10211050, para la realización del Proyecto "AIRIS Acompañamiento e Inserción-Reinserción", durante el 2021. Este proyecto se enmarca dentro del Pacto de Estado contra la violencia de género, en concreto, desarrollando medidas contempladas en los Ejes 3 y 9.

Segundo. Régimen jurídico.

El régimen jurídico aplicable a las subvenciones con cargo a los Presupuestos Generales de la Comunidad Autónoma de Extremadura será, en el marco de la legislación básica del Estado, la Ley 6/2011, 23 de marzo, de Subvenciones de la Comunidad Autónoma de Extremadura; la Ley 5/2007, de 19 de abril, General de Hacienda Pública de Extremadura; la Ley 1/2021, de 3 de febrero, de Presupuestos Generales de la Comunidad Autónoma de Extremadura para el año 2021 y por las disposiciones administrativas que desarrollen estas leyes así como por las restantes normas de derecho administrativo que por razón de la materia le sea de aplicación.

Tercero. Proyecto.

La ejecución de las actividades objeto de la subvención, se ajustarán al contenido del proyecto presentado, que la entidad aporta y que consta en el expediente administrativo correspondiente.

Toda modificación que se pretenda llevar a cabo en dicho proyecto, deberá ser comunicada previamente a la Consejería de Igualdad y Portavocía, para su autorización por escrito, si procede. Sin dicha autorización, no podrán llevarse a cabo las modificaciones propuestas.

Cuarto. Medios a emplear.

La entidad beneficiaria podrá contratar, con cargo al presente proyecto, conforme a la legislación vigente y con carácter temporal, personal (especializado, colaborador, administrativo, becario, etc.) para adscribirlo al cumplimiento de las tareas comprometidas, y que se desarrollarán con arreglo al propio plan de trabajo y con empleo de los medios que a él se adscriban, ateniéndose a las normas generales de funcionamiento interno que al efecto se estipulen.

Dicho personal no tendrán la condición de personal dependiente de la Junta de Extremadura, ni en régimen laboral ni estatutario ni de ningún otro tipo, dependiendo orgánica de la entidad objeto de la subvención, a quien corresponde el cumplimiento de las obligaciones laborales y sociales que resulten de aplicación, conforme a la normativa vigente.

**Quinto. Temporalización.**

La ejecución de las actividades subvencionables con cargo a la presente subvención se extenderá desde el 1 de enero hasta el 31 de diciembre de 2021.

Sexto. Financiación.

La cuantía de la subvención a la Asociación de Derechos Humanos de Extremadura, con CIF G10211050, asciende a 36.741,00 € (Treinta y seis mil setecientos cuarenta y uno euros). Este importe se financiará, con cargo a la aplicación presupuestaria 170010000 G/253A/48900 TE25006001, Proyecto de Gasto 20210034, Pacto de Estado contra la violencia de género, Expediente SINCO/2021/0000003479

Séptimo. Plazos, forma de pago de la subvención y forma de justificación.

1. El régimen de pago de la subvención concedida se realizará en un único abono y tendrá el carácter de pago anticipado, sin necesidad de garantía alguna, de conformidad con lo dispuesto en el informe favorable de fecha 12 de julio de 2021 que a tal respecto emite la Secretaría General de la Vicepresidencia Primera y Consejería de Hacienda y Administración Pública de la Junta de Extremadura y solicitado para dar cumplimiento a lo preceptuado en el artículo 21.1 de la Ley 6/2011, de 23 de marzo, de Subvenciones de la Comunidad Autónoma de Extremadura, relativo a los pagos a cuenta o anticipados y exención de garantías, y según a lo establecido.
2. Una vez dictada la resolución de concesión, se procederá al pago de la subvención por el 100% del importe previsto en el resolvo sexto y se efectuará mediante transferencia a la cuenta bancaria reconocida en el Subsistema de Terceros de la Junta de Extremadura, y previa aceptación de la subvención y de acreditación del cumplimiento de la adopción de las medidas de publicidad exigidas en el Decreto 50/2001, de 3 de abril, sobre medidas adicionales de gestión de inversiones financiadas con ayudas de la Junta de Extremadura y en el artículo 17.3 de la Ley 6/2011, de 23 de marzo, de Subvenciones de la Comunidad Autónoma de Extremadura. Además, la entidad hará constar expresamente que el proyecto se ha financiado con cargo a los créditos recibidos del Ministerio de Igualdad (Secretaría de Estado de Igualdad), debiendo quedar de manera indubitada la financiación del Proyecto por el Pacto de Estado contra la violencia de género y Consejería de Igualdad y Portavocía de la Junta de Extremadura.

Para ello, la entidad beneficiaria deberá presentar a la Consejería de Igualdad y Portavocía, en el plazo de 10 días siguientes a la notificación de la propuesta de resolución de



concesión, comunicación de aceptación de la subvención. Una vez aprobada la resolución, deberá remitir en el plazo de 10 días siguientes a su notificación, declaración responsable de la persona que ejerza la representación legal de esta entidad del cumplimiento de la adopción de las medidas de publicidad, acompañado de fotografía de la placa identificativa de la subvención concedida conforme a las especificaciones del Manual de Identidad Corporativa de la Junta de Extremadura.

3. La Consejería de Igualdad y Portavocía, con carácter previo al pago, consultará o recabará de oficio los documentos o información de estar el beneficiario al corriente en el cumplimiento de sus obligaciones tributarias con la Hacienda autonómica y frente a la Seguridad Social, salvo que la entidad ejerza su derecho a oposición, debiendo presentar en este caso certificación o información acreditativa de que se encuentra al corriente en el cumplimiento de sus obligaciones tributarias y de otros ingresos de derecho público con la Hacienda de la Comunidad Autónoma de Extremadura o certificación o información acreditativa de que se encuentra al corriente en el cumplimiento de sus obligaciones frente a la Seguridad Social, según corresponda.

Asimismo, esta Consejería consultará y recabará de oficio los documentos o información de estar el beneficiario al corriente en el cumplimiento de sus obligaciones tributarias con la Hacienda estatal, previo consentimiento expreso prestado por el beneficiario. En caso de que el beneficiario no preste su consentimiento expreso o lo haya cancelado, deberá presentar certificación o información acreditativa de que se encuentra al corriente en el cumplimiento de sus obligaciones tributarias con la Hacienda del Estado

4. La justificación de este único pago se realizará, en todo caso, antes del 31 de marzo de 2022, mediante certificación pormenorizada expedida por la Asociación de Derechos Humanos de Extremadura de los gastos y pagos efectuados en la ejecución del programa junto con el cumplimiento de la finalidad de la subvención, acompañada de las copias de las facturas, los recibos de pagos y demás justificantes de gastos y documentos contables de valor probatorio equivalente.

Cuando no se justificara la totalidad de las actividades objeto de la subvención en la forma y plazo establecida se procederá al reintegro total o parcial de la ayuda, o de la pérdida del derecho al cobro de la misma, según proceda, en el caso de incumplimiento de la finalidad y objeto de la subvención, de conformidad con la normativa aplicable en la materia.

La entidad deberá remitir a la Consejería de Igualdad y Portavocía, en el plazo de 15 días desde la recepción de dicho pago, certificación expedida por la persona responsable de la entidad acreditativa del ingreso con destino al fin para el que ha sido concedido.

**Octavo. Subcontratación de las actividades subvencionables.**

1. Por razón de la naturaleza de las actividades que integran el proyecto subvencionado, se podrá autorizar la subcontratación parcial por un máximo del 50% del importe de la actividad subvencionada, siempre y cuando se haya especificado previamente en el proyecto.
2. En ningún caso podrán subcontratarse actividades que, aumentando el coste de la actividad subvencionada, no aporten valor añadido al contenido de la misma y no se realicen en condiciones normales de mercado, conforme a lo dispuesto en la Ley 6/2011, de 23 de marzo, de Subvenciones de la Comunidad Autónoma de Extremadura.
3. Los subcontratistas quedarán obligados sólo ante la entidad contratante, que asumirá la responsabilidad de la ejecución del proyecto subvencionado ante la Junta de Extremadura y de que en la misma se han respetado los límites que se establecen en las bases en cuanto a la naturaleza y cuantía de gastos subvencionables.
4. En ningún caso podrá concertarse la ejecución parcial de las actividades subvencionadas con quienes estén incurso en alguna de las circunstancias recogidas en el artículo 33.7 de la Ley 6/2011, de 23 de marzo, de Subvenciones de la Comunidad Autónoma de Extremadura

Noveno. Gastos subvencionables.

1. Serán gastos subvencionables, aquellos gastos que de manera indubitada respondan a la naturaleza del proyecto subvencionado, resulten estrictamente necesarios para la planificación, organización y desarrollo del proyecto subvencionado conforme a la memoria presentada y se hayan generado durante el ejercicio presupuestario de la concesión y se abonen dentro del período de justificación previsto. En ningún caso el coste de adquisición de los gastos subvencionados podrá ser superior al valor de mercado.
2. Se podrán imputar a la subvención las retribuciones salariales más las cuotas de cotización a la Seguridad Social que se deriven del personal que la entidad beneficiaria contrate o tenga contratado para el desarrollo de la actividad, gastos de desplazamiento del personal técnico que desarrolle el proyecto cuando se acredite que corresponde a las acciones inherentes desarrolladas en el proyecto subvencionable y estén debidamente justificados. El importe de los mismos no podrá ser superior al que la Junta de Extremadura establece en el Decreto 287/2007, de 3 de agosto, de indemnizaciones por razón del servicio.
3. En relación con el punto anterior, no serán subvencionables las retribuciones salariales refferidas a horas extraordinarias, vacaciones no disfrutadas y gratificaciones extraordinarias



o en especie. Tampoco serán gastos subvencionables las retribuciones que se perciban en concepto de indemnizaciones por despido o jubilaciones así como el resto de percepciones no salariales o extrasalariales salvo las relativas a los gastos de desplazamientos recogidos en el apartado anterior y con los límites establecidos en el Decreto 287/2007, de 3 de agosto, de indemnizaciones por razón del servicio.

4. Únicamente serán subvencionables los gastos detallados en el presupuesto presentado y que se hayan efectuado en el periodo comprendido entre el 1 de enero y el día 31 de diciembre de 2021 y que se hayan pagado antes del día 15 de febrero de 2022.
5. Los costes indirectos que aparecen en el presupuesto se imputarán a la actividad subvencionada en la parte que razonablemente corresponda de acuerdo con principios y normas de contabilidad generalmente admitidas y, en todo caso, en la medida en que tales costes correspondan al período en que efectivamente se realiza la actividad, de conformidad con lo previsto en el artículo 36.9 de la Ley 6/2011, de 23 de marzo, de Subvenciones de la Comunidad Autónoma de Extremadura. La cuantía máxima de estos gastos que podrá imputarse a la subvención será del 10 % de la subvención concedida.
6. En ningún caso serán subvencionables los gastos financieros, los gastos de asesoría jurídica o financiera, los gastos notariales y registrales, los intereses deudores de las cuentas bancarias, los intereses, recargos y sanciones administrativas y penales y los gastos de procedimientos judiciales, prevenidos en el artículo 36.7 de la Ley 6/2011, de 23 de marzo, de Subvenciones de la Comunidad Autónoma de Extremadura.

Décimo. Compatibilidad con otras subvenciones.

La subvención será incompatible con otras subvenciones, ayudas, ingresos o recursos para la misma finalidad procedentes de cualesquiera Administraciones o entes públicos o privados, nacionales, de la Unión Europea o de organismos internacionales puesto que la totalidad de coste de la actividad se ve cubierta por la ayuda que se pretende conceder.

Undécimo. Régimen de garantías.

De acuerdo a lo establecido en el informe de fecha 12 de julio de 2021 emitido por la Secretaría General de la Vicepresidencia Primera y Consejería de Hacienda y Administración Pública de la Junta de Extremadura, y de conformidad con lo dispuesto en el artículo 21.1 de la Ley 6/2011, de 23 de marzo, de Subvenciones de la Comunidad Autónoma de Extremadura, relativo a los pagos a cuenta o anticipados y exención de garantías, la Asociación de Derechos Humanos de Extremadura está exenta de la obligación de constituir garantías.

***Duodécimo. Obligaciones de la entidad beneficiaria.***

La entidad beneficiaria de la subvención deberá cumplir las obligaciones que, con carácter general, se recogen en el artículo 13 de la Ley 6/2011, de 23 de marzo, de Subvenciones de la Comunidad Autónoma de Extremadura y, en especial, las siguientes:

1. Realizar y acreditar la actividad que fundamenta la concesión, así como el cumplimiento de las condiciones establecidas en la resolución.
2. Justificar documentalmente, en los términos del artículo 35 de la Ley de Subvenciones, el destino de la subvención en el plazo establecido e informar Consejería de Igualdad y Portavocía de la Junta de Extremadura de la gestión de las actuaciones que demande.
3. Adoptar las medidas de publicidad de la subvención concedida, en los términos establecidos en el Decreto 50/2001, de 3 de abril, sobre medidas adicionales de gestión de inversiones financiadas con ayudas de la Junta de Extremadura y en el artículo 17.3 de la Ley 6/2011, de 23 de marzo, de Subvenciones de la Comunidad Autónoma de Extremadura.
4. Comunicar al órgano concedente de la subvención la obtención de otras subvenciones, ayudas, ingresos o recursos que financien las actividades subvencionadas, así como la modificación de las circunstancias que hubieren fundamentado la concesión de la subvención, tal como establece el artículo 13. d), de la Ley 6/2011, de 23 de marzo, de Subvenciones de la Comunidad Autónoma de Extremadura. Esta comunicación deberá efectuarse tan pronto como se conozcan dichas circunstancias y, en todo caso, con anterioridad a la justificación de la aplicación dada a los fondos percibidos.
5. Remitir a la Consejería de Igualdad y Portavocía de la Junta de Extremadura una memoria explicativa de las actividades llevadas a cabo, en los términos establecidos en el punto séptimo de esta Resolución, y cuantos informes técnicos sean solicitados por la Consejería de Igualdad y Portavocía de la Junta de Extremadura en el formato y características facilitados por la misma.
6. Acreditación de hallarse al corriente en las obligaciones con respecto a la Hacienda estatal, la Comunidad Autónoma de Extremadura y la Seguridad Social. Estos extremos se comprobarán de oficio por el órgano gestor de la subvención previa autorización expresa para la comprobación relativa a la Hacienda Estatal, u falta de oposición del beneficiario en el resto de los casos. En defecto de dicha autorización o en caso de oposición, el beneficiario en el resto de los casos. En defecto de dicha autorización o en caso de oposición, el beneficiario deberá aportar los correspondientes certificados acreditativos de estar al corriente en el cumplimiento de las obligaciones con las Administraciones citadas.



7. Mantener un sistema de contabilidad separada que permita una identificación correcta de las operaciones financiadas, de conformidad con lo dispuesto en el artículo 16.i) de la Ley 6/2011, de 23 de marzo, de Subvenciones de la Comunidad Autónoma de Extremadura, estando obligada la entidad beneficiaria a mantener un sistema de contabilidad separada o un código contable adecuado en relación con todas las transacciones realizadas con la operación a fin de garantizar la adecuada justificación de la subvención, todo ello sin perjuicio de las normas de contabilidad nacional.

Decimotercero. Seguimiento y control.

En cualquier momento, la Consejería de Igualdad y Portavocía podrá efectuar las inspecciones precisas al efecto de comprobar la realidad de la ejecución de las actuaciones realizadas, el importe de las mismas y el cumplimiento de los plazos establecidos, pudiendo recabar de la entidad beneficiaria cuantos justificantes considere necesarios para ello. Los ingresos y gastos que hayan sido justificados deberán encontrarse, en todo momento, a disposición de ser comprobados tanto por los Servicios de esta Consejería, así como, por la Intervención General de la Junta de Extremadura y el Tribunal de Cuentas, en el ejercicio de sus competencias de control del gasto público. Además, ambas partes se comprometen a suministrarse regularmente la información de interés mutuo sobre el proyecto desarrollado.

Decimocuarto. Publicidad.

En la publicidad que se realice en cualquier medio de comunicación social sobre las actuaciones derivadas de este proyecto se hará constar expresamente que éste se ha financiado con cargo a los créditos recibidos del Ministerio de Igualdad (Secretaría de Estado de Igualdad).

Asimismo, en todos los elementos distintivos del proyecto, deberá figurar que está subvencionado por la Consejería de Igualdad y Portavocía.

La entidad beneficiaria está obligada a dar publicidad de la subvención concedida, en los términos establecidos en el Decreto 50/2001, de 3 de abril, sobre medidas adicionales de gestión de inversiones financiadas con ayudas de la Junta de Extremadura y en el artículo 17.3 de la Ley 6/2011, de 23 de marzo, de Subvenciones de la Comunidad Autónoma de Extremadura.

Si el proyecto incluyera actos públicos, éstos deberían ponerse en conocimiento de la Consejería de Igualdad y Portavocía con dos semanas de antelación, como mínimo, adjuntando folleto informativo de dichos actos, debiendo quedar de manera indubitada la financiación del proyecto por el Pacto de Estado contra la violencia de género y Consejería de Igualdad y Portavocía de la Junta de Extremadura.



A su vez, la entidad beneficiaria se compromete a solicitar autorización previa a la Consejería de Igualdad y Portavocía cuando desee hacer públicos los resultados de las actividades financiadas por medio de la subvención propuesta.

La concesión de la presente subvención será publicada en el Diario Oficial de Extremadura y en el Portal de Subvenciones de la Comunidad Autónoma de Extremadura de conformidad con lo dispuesto en el artículo 17.1 y 17.2 y en el artículo 20 de la Ley 6/2011, de 23 de marzo, de Subvenciones de la Comunidad Autónoma de Extremadura. De igual modo y conforme a lo establecido en el artículo 19.1 de la precitada ley, se anotará en la Base de Datos de Subvenciones de la Comunidad Autónoma. Asimismo, será objeto de publicidad en el Portal Electrónico de la Transparencia y la Participación Ciudadana, de conformidad con lo dispuesto en los artículos 10 y 11 de la Ley 4/2013, de 21 de mayo, de Gobierno Abierto de Extremadura.

Además, se remitirá, para su publicación en la página web de la Intervención General del Estado, a la Base de Datos Nacional de Subvenciones, conforme se exige en el artículo 20.8.b) de la Ley 38/2003, de 17 de noviembre, General de Subvenciones.

Decimoquinto. Reintegro de la subvención.

Procederá el reintegro de las cantidades percibidas y la exigencia de interés de demora correspondiente desde el momento del pago de la subvención hasta la fecha en que se acuerde la procedencia del reintegro, en los casos recogidos en el artículo 43.1 de la Ley 6/2011, de 23 de marzo, de Subvenciones de la Comunidad Autónoma de Extremadura.

En el caso de incumplimientos parciales, el órgano concedente determinará la cantidad a reintegrar por la entidad beneficiaria respondiendo al principio de proporcionalidad, en función de los costes justificados y las actividades acreditadas, siempre que el cumplimiento por aquélla se aproxime de modo significativo al cumplimiento total y quede acreditada una actuación inequívocamente tendente a la satisfacción de sus compromisos.

Se considerará que el cumplimiento por el beneficiario se aproxima significativamente al cumplimiento total, cuando se haya ejecutado al menos un 60% de las actividades objeto de la subvención. En estos casos procederá la devolución a la subvención en cuanto a la parte no ejecutada.

Procederá el reintegro total de la subvención concedida, cuando las actividades subvencionables se ejecuten en un porcentaje inferior al 60% de las mismas.



Contra la presente resolución, que no pone fin a la vía administrativa, podrán los interesados interponer recurso de alzada cuyo órgano competente para resolverlo será la Consejera de Igualdad y Portavocía en el plazo de un mes a partir del día siguiente a su notificación, conforme a lo establecido en los artículos 121 y 122 de la Ley 39/2015 de 1 de octubre, del Procedimiento Administrativo Común. Todo ello sin perjuicio de que el interesado pueda ejercitar cualquier otro que estime procedente.

Mérida, 14 de septiembre de 2021.

La Secretaria General,
ANTONIA POLO GÓMEZ

**ANEXO****PRESUPUESTO DESGLOSADO**

A. GASTOS DIRECTOS				33.090,19
GASTOS DE PERSONAL				28.115,97
CATEGORÍA LABORAL	SALARIO BRUTO	SEGURIDAD SOCIAL EMPRESA	TOTAL	
Asesora Jurídica	8.398,82	2.750,62	11.149,44	
Educadora social	12.780,81	4.185,72	16.966,53	
GASTOS MATERIAL				950
Material fungible oficina				
Material usuarias (porta mascarillas)				
Material protección personal				
ALQUILERES INFORMÁTICOS				1.800
VIAJES Y DESPLAZAMIENTOS				224,22
ASISTENCIA TÉCNICA INFORMÁTICA				2.000
B. GASTOS INDIRECTOS				3.650,81
Alquiler de Inmuebles				
Gastos de teléfono				
Suministros agua y luz				
TOTAL (A+B)				36.741,00€



CONSEJERÍA DE CULTURA, TURISMO Y DEPORTES

RESOLUCIÓN de 21 de septiembre de 2021, de la Secretaría General, por la que se efectúa la convocatoria de las ayudas para la participación de equipos de entidades deportivas extremeñas en competiciones deportivas de ámbito nacional e internacional para el ejercicio 2021. (2021062985)

El artículo 9.1.46 del Estatuto de Autonomía de Extremadura atribuye a la Comunidad Autónoma de Extremadura la competencia exclusiva en deporte, así como en promoción, regulación y planificación de actividades y equipamientos deportivos y otras actividades de ocio.

Por su parte, la Ley 2/1995, de 6 de abril, del Deporte de Extremadura, dispone en su artículo 7.a) que corresponde a la Consejería con competencias en materia de deportes la promoción deportiva en el ámbito de la Comunidad Autónoma Extremadura.

Con fecha 24 de septiembre de 2020 fue publicada, en el DOE número 186, la Orden de 18 de septiembre de 2020 por la que se establecen las bases reguladoras de las ayudas para la participación de equipos de entidades deportivas extremeñas en competiciones deportivas de ámbito nacional e internacional.

Se ha procedido a la actualización de su anexo I, con las competiciones subvencionables y las cuantías a otorgar para cada una de ellas, siendo su redacción vigente la contenida en la Resolución de 30 de abril de 2021, del Secretario General de la Consejería de Cultura, Turismo y Deportes (DOE número 89, de 12 de mayo).

El artículo 9.1 de la referida Orden de 18 de septiembre establece que el procedimiento de concesión de las subvenciones se iniciará de oficio mediante resolución de la Secretaría General de la Consejería competente en materia de deportes, por la que se procederá a realizar la correspondiente convocatoria, siempre teniendo en cuenta las disponibilidades presupuestarias.

Por todo ello, en el ejercicio de las competencias atribuidas a la Consejería de Cultura, Turismo y Deportes en materia de deportes en el artículo 2 del Decreto del Presidente 16/2019, de 1 de julio, por el que se modifican la denominación, el número y las competencias de las Consejerías que conforman la Administración de la Comunidad Autónoma de Extremadura, y de conformidad a lo establecido en el artículo 29.2 de la Ley 6/2011, de 23 de marzo, de Subvenciones de la Comunidad Autónoma de Extremadura (en adelante, Ley de Subvenciones de la CAEX) en relación con el artículo 23.1.

**RESUELVO:*****Primero. Objeto.***

Constituye el objeto de la presente resolución convocar, en régimen de concesión directa y convocatoria abierta, para el año 2021, las ayudas para la participación de equipos pertenecientes a entidades deportivas extremeñas en las competiciones contempladas en el anexo I de la Orden de 18 de septiembre de 2020 por la que se establecen las bases reguladoras de las ayudas para la participación de equipos de entidades deportivas extremeñas en competiciones deportivas de ámbito nacional e internacional (DOE n.º 186, de 24 de septiembre de 2020).

Segundo. Entidades beneficiarias y requisitos.

1. Podrán ser beneficiarias de estas ayudas las entidades deportivas extremeñas sin ánimo de lucro, salvo las federaciones deportivas extremeñas.
2. Todas las entidades solicitantes deberán acreditar el cumplimiento de los siguientes requisitos:
 - a) Figurar inscritas en el Registro General de Entidades Deportivas de Extremadura.
 - b) Estar al corriente, antes de la propuesta de resolución de concesión de la subvención y de los correspondientes pagos, en el cumplimiento de sus obligaciones tributarias con la Hacienda de la Comunidad Autónoma de Extremadura y la Hacienda estatal y con las obligaciones de la Seguridad Social.
 - c) No estar incurso en alguna de las prohibiciones establecidas para obtener la condición de beneficiario en el artículo 12 de la Ley de Subvenciones de la CAEX.

Tercero. Régimen jurídico.

Esta convocatoria se regirá por lo previsto en la Orden de 18 de septiembre de 2020 por la que se establecen las bases reguladoras de las ayudas para la participación de equipos de entidades deportivas extremeñas en competiciones deportivas de ámbito nacional e internacional; por lo establecido en la Ley de Subvenciones de la CAEX, y normativa de desarrollo; por los preceptos básicos de la Ley 38/2003, de 17 de noviembre, General de Subvenciones, y del Real Decreto 887/2006, de 21 de julio; así como por la Ley 5/2007, de 19 de abril, General de Hacienda Pública de Extremadura.

Cuarto. Proyectos subvencionables.

1. Será subvencionable la participación, como club o equipo, de las entidades deportivas extremeñas en competiciones oficiales de ámbito nacional o internacional incluidas en el



anexo I de la Orden de 18 de septiembre de 2020 por la que se establecen las bases reguladoras de las ayudas para la participación de equipos de entidades deportivas extremeñas en competiciones deportivas de ámbito nacional e internacional, en la categoría de edad absoluta o senior y en la inmediatamente inferior, que impliquen desplazamientos fuera de la Comunidad Autónoma de Extremadura.

2. El listado vigente de competiciones subvencionables y sus cuantías son los establecidos en la Resolución de 30 de abril de 2021, del Secretario General de la Consejería de Cultura, Turismo y Deportes (DOE número 89, de 12 de mayo) y se incluyen como anexo I de la presente convocatoria.
3. Las competiciones subvencionables serán las desarrolladas durante el año natural 2021. En el caso de que una competición se desarrolle por temporada deportiva y no por año natural, será subvencionable la competición que finalice en el año natural al que corresponda la convocatoria.
4. No serán subvencionables las competiciones eminentemente individuales de las que se derive una o varias clasificaciones por equipos. A los efectos de determinar si el campeonato es eminentemente individual se estará a lo dispuesto en la normativa técnica de la modalidad, así como al análisis del calendario nacional o internacional correspondiente.

Quinto. Financiación.

1. Las ayudas objeto de esta convocatoria se financiarán con cargo a la aplicación presupuestaria 15004 G/274A/48900, Proyecto: 20050289 "Ayudas a clubes para alta competición", de los Presupuestos Generales de la Comunidad Autónoma de Extremadura para el año 2021, por importe de 295.000 euros.
2. Este importe podrá aumentarse, en función de que existan nuevas disponibilidades presupuestarias, de acuerdo con el artículo 29.3 de la Ley de Subvenciones de la Comunidad Autónoma de Extremadura.
3. De producirse el agotamiento del crédito presupuestario, y no procederse a efectuar las modificaciones correspondientes, se declarará terminado el plazo de vigencia de la convocatoria mediante anuncio que será objeto de publicación en el Diario Oficial de Extremadura y en el Portal del Ciudadano de la Web institucional del gobierno regional con la consiguiente inadmisión de las solicitudes posteriormente presentadas.

Sexto. Procedimiento de concesión y solicitudes de ayuda.

1. Estas ayudas serán tramitadas en régimen de concesión directa y convocatoria abierta, en virtud del cual las subvenciones podrán irse concediendo conforme se vayan solicitando



por las entidades interesadas en base al cumplimiento de los requisitos establecidos en la presente convocatoria.

2. Las solicitudes se formalizarán en el impreso normalizado que figura como anexo II en la presente resolución.
3. Cada entidad solicitante podrá presentar tantas solicitudes de ayudas como equipos propios participen en las competiciones subvencionables.
4. Las solicitudes, dirigidas a la Dirección General de Deportes, deberán presentarse obligatoriamente a través del Registro Electrónico General de Sede Electrónica (<https://sede.gobex.es/SEDE/registroGeneral/registroGeneral.jsf>) así como en los restantes registros electrónicos de cualquiera de los sujetos que integran el sector público a los que se refiere el artículo 2.1 de la Ley 39/2015, de 1 de octubre del Procedimiento Administrativo Común de las Administraciones Públicas.
5. El plazo para la presentación de las solicitudes será de diez días hábiles desde el siguiente a la publicación de la presente convocatoria y de su extracto en el DOE.
6. Las entidades solicitantes, junto al modelo normalizado de solicitud, deberán presentar la siguiente documentación:
 - a) Copia de la tarjeta de identificación fiscal de la entidad.
 - b) Copia del DNI en vigor del representante legal de la entidad. Solo habrá de presentarse si el interesado se opone en la solicitud de ayuda a que éste sea recabado por el órgano gestor.
 - c) Alta de Terceros debidamente cumplimentado y sellado, en caso de que el número de cuenta que se indique en el modelo normalizado de solicitud no esté previamente dado de alta en el subsistema de terceros de la Junta de Extremadura.
 - d) Declaración responsable, en el modelo normalizado de solicitud, de que la entidad solicitante reúne los requisitos establecidos en las bases reguladoras y en la convocatoria para obtener la condición de beneficiaria y de que no se halla incurso en ninguna de las circunstancias relacionadas en el artículo 12.2 de la Ley de Subvenciones de la CAEX.
 - e) Declaración Responsable, en el modelo normalizado de solicitud, de que el entrenador/a del equipo que participa en la competición subvencionada cuenta con la cualificación profesional exigida por la Ley 15/2015, de 16 de abril, por la que se ordena el ejercicio de las profesiones del deporte en Extremadura.



- f) Calendario deportivo de la competición.
 - g) Certificado expedido por la federación nacional o internacional correspondiente, de inscripción en la competición. Si ésta hubiera delegado la organización de la competición, se sustituirá el mismo por un certificado expedido por la federación nacional o internacional en el que se acredite la delegación, junto a un certificado de inscripción en la competición expedido por la entidad organizadora.
 - h) Modelo orientativo del diseño de equipación deportiva y, en su caso, de los vehículos a utilizar por la entidad deportiva en caso de resultar beneficiaria de la ayuda.
 - i) Solo si la cuantía que corresponde a la competición deportiva es superior a los 3.000€ y consta oposición expresa en el modelo normalizado de solicitud a que el órgano gestor los recabe de oficio, deberán presentarse certificados de hallarse al corriente con la Hacienda autonómica y con la Seguridad Social.
 - j) Solo si la cuantía que corresponde a la competición deportiva es superior a los 3.000€ y no se otorga autorización expresa en el modelo normalizado de solicitud para que el órgano gestor recabe de oficio Certificado de estar al corriente con la Hacienda estatal, deberá la entidad presentar dicho certificado, de conformidad con el artículo 95.1.k) de la Ley 58/2003, de 17 de diciembre, General Tributaria.
7. A tenor de lo establecido en el artículo 28.2 de la Ley 39/2015, de 1 de octubre, del Procedimiento Administrativo Común de las Administraciones Públicas el órgano gestor recabará de oficio las certificaciones señaladas en las letras b) y j) del apartado anterior. No obstante, en el modelo normalizado de solicitud se consigna un apartado con el objeto de que la entidad solicitante, si así lo estima conveniente, pueda oponerse a la consulta de oficio de uno o varios de los citados documentos, debiendo aportarlos entonces junto con la solicitud.
8. No será necesaria la presentación de la documentación que estuviere ya en poder de esta Administración actuante, si la entidad solicitante se acoge a lo establecido en los artículos 28.3 y 53.1.d) de la Ley 39/2015, de 1 de octubre, en concordancia con el artículo 23.3 de la Ley de Subvenciones de la CAEX, siempre que se haga constar en la solicitud la fecha y el órgano o dependencia en que fueron presentados o, en su caso, emitidos, y siempre que no hayan transcurrido más de cinco años desde la finalización del procedimiento al que correspondan. Excepcionalmente y en aplicación también de referidos preceptos legales, en los supuestos de imposibilidad material de obtener el documento, el órgano gestor podrá requerir a la entidad solicitante su presentación o, en su defecto, la acreditación por otros medios de los requisitos a que se refiere el documento, con anterioridad a la formulación de la propuesta de resolución.



9. Si la solicitud o la documentación presentada no reuniese los requisitos establecidos se concederá un plazo de 10 días hábiles a la entidad solicitante, de acuerdo con el artículo 23.5 de la Ley de Subvenciones de la CAEX, para que se subsane el defecto o acompañe la documentación preceptiva, con indicación de que, si así no se hiciera, se le tendrá por desistida de su solicitud, previa resolución que deberá ser dictada en los términos previstos en el artículo 21 de la Ley 39/2015, de 1 de octubre, del Procedimiento Administrativo Común de las Administraciones Públicas.
10. Datos de carácter personal. Los datos de carácter personal facilitados serán incorporados a un fichero automatizado de datos de titularidad de la Consejería de Cultura, Turismo y Deportes, con objeto de ser tratados para la finalidad propia para la que han sido solicitados y aportados, y su tratamiento estará sujeto a la normativa que les resultara de aplicación. Las entidades interesadas podrán ejercer, en los términos establecidos en Ley Orgánica 3/2018, de 5 de diciembre, de Protección de Datos Personales y Garantía de los Derechos Digitales, los derechos de acceso, rectificación, oposición, supresión, limitación del tratamiento, y portabilidad, dirigiendo a la Administración las solicitudes y reclamaciones a tal propósito en la forma determinada en el anexo II de esta convocatoria.

Séptimo. Ordenación e instrucción.

1. El órgano competente para la ordenación e instrucción del procedimiento es la Dirección General de Deportes, que realizará de oficio cuantas actuaciones estime necesarias para la determinación, conocimiento y comprobación de los datos en virtud de los cuales debe formularse la propuesta de resolución.
2. Al amparo del artículo 22.3 de la Ley de Subvenciones de la CAEX, al tratarse de ayudas que se conceden exclusivamente en atención a la concurrencia de determinados requisitos, no se constituirá ninguna Comisión de Valoración, sin perjuicio de que para el estudio del expediente se pueda requerir toda la información, documentación y colaboración que se estime necesaria.
3. En el expediente deberá figurar un informe del servicio gestor en el que se haga constar que de la información que obrante se infiere que la entidad beneficiaria reúne todos los requisitos para acceder a las ayudas y que se ha cumplido el procedimiento de concesión.
4. El órgano instructor formulará la propuesta de resolución, debidamente motivada, y la elevará al órgano competente para resolver.

Octavo. Resolución.

1. El órgano competente para la resolución de las ayudas es el Secretario General de la Consejería de Cultura, Turismo y Deportes de la Junta de Extremadura.



2. El plazo para resolver y notificar la resolución del procedimiento a la entidad interesada será de 3 meses, contados a partir de la presentación de la solicitud de ayuda, de modo que el vencimiento de este plazo sin haberse notificado la resolución legitima a la entidad interesada para entender desestimada su solicitud por silencio administrativo negativo de conformidad con lo dispuesto en el artículo 22.5 de la Ley de Subvenciones de la CAEX, en concordancia con el artículo 25.1 de la Ley 39/2015, de 1 de octubre, del Procedimiento Administrativo Común de las Administraciones Públicas.
3. La resolución del procedimiento se notificará a las entidades interesadas, de conformidad con lo previsto en los artículos 40 y 40.1 de la referida Ley 39/2015, de 1 de octubre.
4. La resolución, además de contener pronunciamiento expreso sobre la concesión o denegación de la ayuda, supondrá la aceptación por parte de la entidad beneficiaria de las condiciones de participación en la competición, a cuyo cumplimiento quedará condicionada la ayuda concedida.
5. Contra la resolución expresa, que no pone fin a la vía administrativa, podrá interponerse recurso de alzada ante el órgano que dictó el acto que se impugna o ante la Consejera de Cultura, Turismo y Deportes en el plazo del mes siguiente al día en que se hubiere notificado, de conformidad con lo dispuesto en el artículo 101 de la Ley 1/2002, de 28 de febrero, del Gobierno y de la Administración de la Comunidad Autónoma de Extremadura, en relación con los artículos 121 y 122 de la Ley 39/2015, de 1 de octubre, del Procedimiento Administrativo Común de las Administraciones Públicas.
6. Se entenderá aceptada la subvención concedida transcurrido el plazo de cinco días hábiles contados desde el día siguiente al de la notificación de la resolución de concesión sin que la entidad beneficiaria manifieste expresamente lo contrario.
7. Las subvenciones concedidas serán publicadas en el Diario Oficial de Extremadura, en la Base de Datos Nacional de Subvenciones y en la sede electrónica corporativa de la Junta de Extremadura, dentro del Portal de Subvenciones de la Comunidad Autónoma, con indicación de la convocatoria, programa y crédito presupuestario al que se imputa, beneficiarios, cantidades concedidas y finalidades de la subvención, conforme a lo dispuesto en los artículos 17.1 y 20 de la Ley 6/2011, de 23 de marzo, y en el artículo 18 de la Ley 38/2003, de 17 de noviembre. De igual modo y en cumplimiento del artículo 11 de la Ley 4/2013, de 21 de mayo, de Gobierno Abierto de Extremadura se dará publicidad en Portal Electrónico de la Transparencia y la Participación Ciudadana.

Noveno. Cuantía de las ayudas.

Las cuantías que podrán concederse para cada solicitud serán las establecidas, para cada competición deportiva, en el anexo I Orden de 18 de septiembre de 2020 por la que se establecen



las bases reguladoras de las ayudas para la participación de equipos de entidades deportivas extremeñas en competiciones deportivas de ámbito nacional e internacional, siendo su redacción vigente la establecida por la Resolución de 30 de abril de 2021, del Secretario General de la Consejería de Cultura, Turismo y Deportes (DOE número 89, de 12 de mayo), que se incluyen como anexo I de la presente convocatoria.

Décimo. Obligaciones de las entidades beneficiarias.

Sin perjuicio del cumplimiento de las obligaciones recogidas, con carácter general, en el artículo 13 de la Ley de Subvenciones de la CAEX, las entidades beneficiarias vendrán obligadas particularmente a:

- a) Destinar la subvención a la ejecución de la actividad subvencionada en los términos establecidos en la presente convocatoria, en la resolución de concesión y en la restante normativa sectorial aplicable.
- b) Realizar las actividades que fundamentan la concesión de las ayudas en el plazo, forma, términos y condiciones previstos, con asistencia al número de pruebas puntuables de la competición. En aquellas competiciones en las que no exista, en el calendario de la correspondiente federación deportiva nacional o internacional, un calendario de pruebas concreto, la entidad beneficiaria vendrá obligada a participar en un número de pruebas tal que, de obtener el mejor resultado posible en todas ellas, alcanzase el primer puesto en la clasificación general de la competición, con un mínimo de asistencia a 3 pruebas diferentes.
- c) Comunicar a la Dirección General de Deportes cualquier modificación que afecte a los datos contenidos en la solicitud de ayuda y documentación que la acompañe.
- d) Comunicar al órgano concedente la obtención de otras subvenciones, ayudas, ingresos o recursos que financien las actividades subvencionadas tan pronto como se conozca y, en todo caso, con anterioridad a la justificación de la aplicación dada a los fondos percibidos.
- e) Justificar ante el órgano concedente la realización de las actividades subvencionadas mediante la presentación de la documentación exigida en el resuelto decimocuarto de la presente convocatoria.
- f) Se deberá incorporar de forma visible el logotipo "Extremadura, deporte desde la base" en la equipación deportiva y, en su caso, en los vehículos utilizados durante el desarrollo de la competición en todas las jornadas o pruebas que se celebren con posterioridad a la notificación de la resolución de concesión de la ayuda.



- g) Siempre que la competición se dispute actuando como equipo local la entidad beneficiaria de la ayuda, la Dirección General de Deportes de la Junta de Extremadura tendrá derecho a disponer de espacios publicitarios durante el transcurso de la competición, en el lugar de celebración de la misma, debiendo ser la totalidad de los espacios publicitarios existentes repartidos proporcionalmente entre todos los patrocinadores, en función de la cuantía económica aportada por cada uno de ellos. Esta obligación deberá ser cumplida por la entidad en todas las jornadas que se celebren con posterioridad a la notificación de la resolución de concesión de la ayuda.
- h) Someterse a las actuaciones de comprobación a efectuar por el órgano concedente, por la Intervención General y por el Tribunal de Cuentas, aportando cuanta información le sea requerida.
- i) Conservar los documentos justificativos de la aplicación de los fondos recibidos, incluidos los documentos electrónicos, en su caso, en tanto puedan ser objeto de las actuaciones de comprobación y control.
- j) Proceder al reintegro de los fondos percibidos en los supuestos contemplados la presente convocatoria y demás normativa de aplicación.

Undécimo. Gastos subvencionables.

1. Son gastos subvencionables, conforme a lo establecido en el artículo 36 de la Ley de Subvenciones de la CAEX, aquellos que indubitadamente respondan a la naturaleza de la actividad subvencionada, se hayan originado a las entidades beneficiarias por motivo de la realización actuaciones previstas y autorizadas en la resolución de concesión y se hallen efectivamente pagados.
2. A estos efectos se considerarán gastos subvencionables los siguientes:
 - a) Licencias deportivas de los participantes en la competición.
 - b) Tasas federativas.
 - c) Arbitrajes.
 - d) Gastos de alojamiento, de transporte y de manutención. En el caso de que sean individuales, estos gastos no superarán las cuantías máximas establecidas por la Junta de Extremadura para su personal como indemnizaciones por razones del servicio.
 - e) Material deportivo, hasta un límite del 50% de la ayuda concedida.



- f) Gastos de personal, justificándose de conformidad con la legislación laboral vigente (nóminas y documentos de cotización). Hasta un máximo del 50% del importe otorgado como subvención.
 - g) Tributos, cuando la entidad beneficiaria de la subvención los abone efectivamente. En ningún caso se considerarán gastos subvencionables los impuestos indirectos cuando sean susceptibles de recuperación o compensación ni los impuestos personales sobre la renta.
 - h) Material fungible utilizado durante el desarrollo de la competición.
 - i) Alquileres de vehículos, cuando éstos sean indispensables para la participación de la entidad en la competición deportiva.
 - j) Alquiler de inmuebles destinados al alojamiento de los integrantes del equipo, hasta un máximo del 50% de la ayuda concedida.
 - k) Gastos médicos, hasta un máximo del 20% de la ayuda concedida.
3. En ningún caso el coste de adquisición de los gastos subvencionables descritos en el apartado anterior podrá ser superior al valor de mercado.
4. Cuando el importe del gasto subvencionable, de conformidad con el artículo 36.3 de la Ley de Subvenciones de la CAEX, supere las cuantías que en los supuestos de suministros de bienes de equipo se establezca en la legislación de contratos del sector público para los contratos menores, el beneficiario deberá solicitar como mínimo tres ofertas de diferentes proveedores, con carácter previo a la contracción del compromiso para la entrega del bien, salvo que por sus especiales características no exista en el mercado suficiente número de entidades que los suministren, o salvo que el gasto se hubiera realizado con anterioridad a la subvención. La elección entre las ofertas presentadas, que deberán aportarse en la justificación, o, en su caso, en la solicitud de la subvención, se realizará conforme a criterios de eficiencia y economía, debiendo justificarse expresamente en una memoria la elección cuando no recaiga en la propuesta económica más ventajosa.

Duodécimo. Compatibilidad con otras subvenciones, ayudas, ingresos o recursos.

- 1. Estas ayudas serán compatibles con cualesquiera otras que pudieran ser concedidas para la misma finalidad por otras Administraciones Públicas o entidades públicas o privadas, siempre que el importe de las mismas no supere el coste de la actividad subvencionada.
- 2. Se exceptúan de lo anterior las ayudas que pudieran recibir los equipos patrocinados deportivamente, mediante contrato formalizado con cualquiera de las entidades que forman



parte del sector público autonómico referidas en el artículo 2 de la Ley 5/2007, de 19 de abril, General de Hacienda Pública de Extremadura.

Decimotercero. Pagos a entidades beneficiarias.

1. Las subvenciones se abonarán, sin necesidad de garantía alguna y previa comprobación de que las entidades beneficiarias se hallan al corriente en sus obligaciones con la Agencia Estatal de Administración Tributaria, la Tesorería General de la Seguridad Social y la Hacienda Autonómica, en un único pago correspondiente a la cuantía total de la ayuda concedida, una vez justificado el 100% de la subvención concedida.
2. No podrá realizarse el pago de la subvención en tanto la entidad beneficiaria sea deudora por resolución de procedencia de reintegro.

Decimocuarto. Justificación de Subvenciones.

1. La justificación se realizará mediante la presentación de los siguientes documentos:
 - a) Memoria de actuación justificativa del cumplimiento del objeto de la subvención y de las condiciones impuestas, con indicación de las actividades realizadas y de los resultados obtenidos. Cuanto la actividad o actividades del proyecto hayan sido financiadas, además de con la subvención regulada en esta convocatoria, con fondos propios u otras subvenciones o recursos, deberá acreditarse en la justificación el importe, procedencia y aplicación de tales fondos a dichas actividades.
 - b) Memoria o dossier de publicidad del proyecto, debiendo incluirse fotografías o vídeos tomados durante el desarrollo de la competición.
 - c) Cuenta justificativa simplificada que incluirá una relación clasificada de los gastos e inversiones derivados de la realización de la actividad, según el modelo contenido como anexo III en la presente convocatoria. Para obtener una evidencia razonable sobre la adecuada aplicación de los ingresos o subvenciones relativos a los eventos subvencionados, el órgano concedente seleccionará por muestreo aleatorio al menos el 10 % de las solicitudes concedidas, entre ellas los cinco expedientes a los que se les haya concedido una mayor ayuda; la muestra deberá representar, además, un mínimo del 12% del importe total de las ayudas concedidas. A tal efecto, se requerirá a las entidades beneficiarias para que, en el plazo de veinte días hábiles, aporten los justificantes de gastos y pagos correspondientes a la actividad subvencionada.
2. La entidad deportiva dispondrá de un plazo de 1 mes a contar desde la notificación de la resolución de concesión para justificar la ayuda.



3. Si vencido el plazo de justificación, las beneficiarias no hubieren presentado los documentos anteriormente referidos, se les requerirá para que los aporten en el plazo de diez días hábiles, bajo apercibimiento de que, transcurrido dicho plazo sin atender al requerimiento, se entenderá incumplida la obligación de justificar los gastos, con las consecuencias establecidas en el resuelto decimosexto de la presenta convocatoria.

Decimoquinto. Régimen de modificación de la resolución de concesión.

1. La actividad deportiva subvencionada deberá ser cumplida por la entidad beneficiaria de conformidad con lo dispuesto en la resolución de concesión. No obstante, la resolución de concesión podrá ser modificada en casos excepcionales cuando concurren circunstancias que alteren la programación de las competiciones subvencionadas. A tal efecto, la entidad beneficiaria deberá formular, de forma motivada, la oportuna solicitud sobre la que resolverá el titular de la Secretaría General de la Consejería en el plazo de quince días hábiles desde la fecha de presentación. En el caso de que transcurra dicho plazo sin que recaiga autorización o denegación expresa, la entidad podrá entender estimada su petición. Una vez aprobada la modificación, la resolución ya no podrá ser modificada.
2. En ningún caso podrán ser autorizadas las modificaciones que supongan, conjunta o aisladamente, una alteración sustancial del objeto de la subvención.

Decimosexto. Pérdida del derecho al cobro y reintegro de la subvención.

1. Sin perjuicio de otras responsabilidades a que hubiera lugar, procederá la declaración de incumplimiento y, en consecuencia, la pérdida del derecho a la percepción de la subvención o, cuando corresponda, el reintegro de las cantidades percibidas y la exigencia del interés de demora desde el momento del pago hasta la fecha en que se acuerde la procedencia del reintegro, cuando concurren algunas de las causas previstas en el artículo 43 de la Ley de Subvenciones de la CAEX.
2. Sin perjuicio de lo anterior, cuando el cumplimiento del beneficiario se aproxime de modo significativo al cumplimiento total y se acredite una actuación inequívoca tendente a la satisfacción de sus compromisos, la cantidad a reintegrar vendrá determinada por el criterio de proporcionalidad, de conformidad con la Ley General de Subvenciones:
 - a) Con carácter general se considerará que el cumplimiento por el beneficiario se aproxima significativamente al cumplimiento total cuando se haya ejecutado, al menos, un 80% de las actividades objeto de la subvención. En estos casos procederá la pérdida parcial del derecho a la subvención o, en su caso, el reintegro, en cuanto a la parte no ejecutada. Procederá la pérdida total del derecho al cobro o reintegro total de la subvención concedida cuando las actividades subvencionables se ejecuten en un porcentaje inferior al 80% de las mismas.



- b) En aquellos casos en los que se acredite que no se ha podido realizar el proyecto presentado en su totalidad debido a causas sobrevenidas, ajenas a la entidad deportiva, se considerará que el cumplimiento por el beneficiario se aproxima significativamente al cumplimiento total cuando se haya ejecutado, al menos, un 50% de las actividades objeto de la subvención. En estos casos procederá la pérdida parcial del derecho al cobro de la subvención o, en su caso, el reintegro, en cuanto a la parte no ejecutada. Procederá la pérdida total del derecho al cobro o reintegro total de la subvención concedida cuando las actividades subvencionables se ejecuten en un porcentaje inferior al 50% de las mismas.
3. Las cantidades a reintegrar tendrán la consideración de ingresos de Derecho Público, resultando de aplicación para su cobranza lo previsto en la Ley General de Hacienda Pública de Extremadura.
4. El procedimiento para declarar la pérdida del derecho a la percepción de la subvención y, en su caso, la obligación de reintegrar las cantidades percibidas, será el establecido en el capítulo II del título III de la Ley de Subvenciones de la CAEX.

Decimoséptimo. Aplicación de esta Resolución.

El Secretario General de la Consejería de Cultura, Turismo y Deportes adoptará las medidas necesarias para la aplicación de lo dispuesto en la presente resolución.

Decimoctavo. Eficacia y Recursos.

El presente acto surtirá efectos a partir del día siguiente al de su publicación y a la de su extracto en el Diario Oficial de Extremadura.

Contra el presente acto de convocatoria, que no pone fin a la vía administrativa, podrán las entidades interesadas interponer recurso de alzada ante la Consejera de Cultura, Turismo y Deportes en el plazo de un mes a contar desde el día siguiente al de su publicación y la de su extracto en el Diario Oficial de Extremadura, según lo previsto en los 121 y 122 de la Ley 39/2015, de 1 de octubre, de Procedimiento Administrativo Común de las Administraciones Públicas y en el artículo 101 de la Ley 1/2002, de 28 de febrero, del Gobierno y de la Administración de la Comunidad Autónoma de Extremadura.

Sin perjuicio de lo señalado, las entidades interesadas podrán interponer cualesquiera otros recursos que consideren pertinentes.

Mérida, 21 de septiembre de 2021.

El Secretario General,
PEDRO ALVARADO RODRÍGUEZ

**ANEXO I****COMPETICIONES Y CUANTÍAS**

Modalidad	Competición	Cuantía
Ajedrez	División de Honor de Ajedrez	6.000 €
Ajedrez	CECLUB Primera división de ajedrez	3.000 €
Ajedrez	CECLUB Segunda división de ajedrez	800 €
Atletismo	Cto. España Clubes 1ª División Masculina de atletismo	6.000 €
Atletismo	Cto. España Clubes 1ª División Femenina de atletismo	6.000 €
Atletismo	Fase final Cto. España Clubes 2ª División Masculina de atletismo	800 €
Atletismo	Fase final Cto. España Clubes 2ª División Femenina de atletismo	800 €
Atletismo	Fase regular Cto. España Clubes 2ª División Masculina de atletismo	2.000 €
Atletismo	Fase regular Cto. España Clubes 2ª División Femenina de atletismo	2.000 €
Atletismo	Fase final Cto. España Clubes Junior masculino de atletismo	800 €
Atletismo	Fase final Cto. España Clubes Junior femenino de atletismo	800 €
Baloncesto	Liga LEB Oro	30.000 €
Baloncesto	Fase de ascenso a LEB Oro	1.500 €
Baloncesto	Liga LEB Plata	22.000 €
Baloncesto	Fase de ascenso a Liga LEB Plata	1.000 €
Baloncesto	Liga EBA	12.000 €



Modalidad	Competición	Cuantía
Baloncesto	Liga Femenina Endesa de baloncesto	25.000 €
Baloncesto	Fase de ascenso a Liga Femenina Endesa de Baloncesto	1.000 €
Baloncesto	Liga Femenina 2 de baloncesto	15.000 €
Baloncesto	Fase de ascenso a Liga Femenina 2 de Baloncesto	1.000 €
Baloncesto	1ª División nacional femenina de baloncesto	5.000 €
Baloncesto	Campeonato de España junior femenino de baloncesto	1.300 €
Baloncesto	Campeonato de España junior masculino de baloncesto	1.300 €
Balonmano	División de Honor Plata femenina de balonmano	12.000 €
Balonmano	1ª División Nacional masculina de balonmano	14.000 €
Balonmano	Fase de ascenso a 1ª División Nacional masculina de balonmano	1.000 €
Balonmano	Fase de ascenso a División de Honor Plata femenina de balonmano	1.000 €
Balonmano	Cto. España juvenil femenino de balonmano	1.300 €
Balonmano	Cto. España juvenil masculino de balonmano	1.300 €
Billar	División de honor de la liga nacional de billar a tres bandas	1.000 €
Billar	Primera división de la liga nacional de billar a tres bandas	800 €
Billar	Segunda división de la liga nacional de billar a tres bandas	600 €
Ciclismo	Open de España XCO	1.000 €
Ciclismo	Copa de España de ciclismo en pista	3.000 €
Ciclismo	Copa de España de BMX	1.500 €



Modalidad	Competición	Cuantía
Deportes de personas con parálisis cerebral	Campeonato de España de Boccia de clubes	1.000 €
Deportes de personas con parálisis cerebral	Campeonato de España de Slalom	1.000 €
Deportes para personas con discapacidad	Campeonato de España absoluto por clubes de natación adaptada	800 €
Deportes para personas con discapacidad	Campeonato de España absoluto por clubes de atletismo adaptado	1.000 €
Deportes para personas con discapacidad auditiva	Campeonato de España Fútbol	1.500 €
Deportes para personas con discapacidad auditiva	Campeonato de España Fútbol 7	1.500 €
Deportes para personas con discapacidad auditiva	Campeonato de España Fútbol sala	1.500 €
Deportes para personas con discapacidad física	División de Honor de Baloncesto en silla de ruedas	18.000 €
Deportes para personas con discapacidad física	1ª División Nacional Baloncesto en silla de ruedas	5.000 €
Deportes para personas con discapacidad física	2ª División Nacional Baloncesto en silla de ruedas	4.000 €



Modalidad	Competición	Cuantía
Deportes para personas con discapacidad intelectual	Cto. España Baloncesto FEDDI	1.500 €
Deportes para personas con discapacidad intelectual	Cto. España Campo a Través FEDDI	1.500 €
Deportes para personas con discapacidad intelectual	Cto. España de Atletismo al aire libre FEDDI	1.500 €
Deportes para personas con discapacidad intelectual	Cto. España Fútbol Sala FEDDI	1.500 €
Fútbol	2ª División B de fútbol	15.000 €
Fútbol	Fase de ascenso a Primera División RFEF	1.000 €
Fútbol	Fase de ascenso a Segunda División RFEF	1.000 €
Fútbol	Liga de fútbol Primera Iberdrola	20.000 €
Fútbol	Fase de ascenso a liga de fútbol Primera Iberdrola	1.000 €
Fútbol	Liga de fútbol Reto Iberdrola	18.000 €
Fútbol	Fase de ascenso a liga de fútbol Reto Iberdrola	1.000 €
Fútbol	1ª División nacional femenina de fútbol	10.000 €
Fútbol	Fase de ascenso a 1ª División nacional femenina de fútbol	1.000 €
Fútbol	División de honor juvenil de fútbol	9.000 €
Fútbol	2ª División masculina fútbol sala	7.000 €



Modalidad	Competición	Cuantía
Fútbol	2ª División femenina fútbol sala	7.000 €
Fútbol	Fase de ascenso a 2ª División masculina fútbol sala	1.000 €
Fútbol	2ª División B masculina fútbol sala	6.000 €
Fútbol	División de Honor Juvenil de Fútbol Sala Masculino	5.000 €
Gimnasia	Fase regular Liga de Clubes Iberdrola de gimnasia rítmica	1.000 €
Gimnasia	Fase final Liga de Clubes Iberdrola de gimnasia rítmica	500 €
Gimnasia	Fase de clasificación para la Liga de Clubes Iberdrola de gimnasia rítmica	500 €
Gimnasia	Campeonato de España absoluto de equipos de Gimnasia rítmica	1.000 €
Gimnasia	Campeonato Nacional de Base de Gimnasia rítmica	1.000 €
Gimnasia	Fase regular Liga de Clubes Iberdrola de gimnasia artística	1.500 €
Gimnasia	Fase final Liga de Clubes Iberdrola de gimnasia artística	500 €
Gimnasia	Fase de clasificación para la Liga de Clubes Iberdrola de gimnasia artística	500 €
Gimnasia	Campeonato de España de Clubes de Gimnasia artística categorías senior/junior	1.000 €
Gimnasia	Campeonato de Clubes Torneo Nacional de Base de Gimnasia artística	1.000 €
Judo	1ª División nacional masculina de judo	4.500 €
Judo	1ª División nacional femenina de judo	4.500 €



Modalidad	Competición	Cuantía
Judo	2ª División nacional masculina de judo	2.500 €
Judo	3ª División nacional masculina de judo	1.500 €
Judo	2ª División nacional femenina de judo	2.500 €
Judo	Liga Junior de Judo	1.000 €
Orientación	Liga Española senior de orientación a pie división de honor	3.000 €
Orientación	Liga Española senior de orientación a pie 1ª división	2.000 €
Orientación	Liga Española senior de orientación a pie 2ª división	1.750 €
Orientación	Liga Española senior de orientación a pie 3ª división	1.500 €
Orientación	Liga española de raid de aventura categoría élite	1.200 €
Orientación	Liga española de raid de aventura categoría femenina	800 €
Orientación	Liga española de raid de aventura categoría aventura masculino	800 €
Orientación	Liga española de raid de aventura categoría aventura mixto	800 €
Orientación	Liga Española absoluta de orientación MTBO	1.000 €
Orientación	Liga Española absoluta de orientación Rogaine	800 €
Orientación	Adventure Racing World Series	1.000 €
Pádel	Campeonato de España absoluto femenino por Equipos 1ª de pádel	2.000 €
Pádel	Campeonato de España absoluto masculino por Equipos 1ª de pádel	2.000 €
Pádel	Campeonato de España absoluto femenino por Equipos 2ª de pádel	1.500 €



Modalidad	Competición	Cuantía
Pádel	Campeonato de España absoluto masculino por Equipos 2ª de pádel	1.500 €
Pádel	Fase final Campeonato de España absoluto femenino por Equipos 3ª de pádel	1.000 €
Pádel	Fase final Campeonato de España absoluto masculino por Equipos 3ª de pádel	1.000 €
Pádel	Fase previa Campeonato de España absoluto femenino por Equipos 3ª de pádel	800 €
Pádel	Fase previa Campeonato de España absoluto masculino por Equipos 3ª de pádel	800 €
Pádel	Campeonato de España de Ligas Autonómicas	1.000 €
Patinaje	Fase zonal del Campeonato de España de Roller Derby	1.500 €
Patinaje	Fase final del Campeonato de España de Roller Derby	1.500 €
Patinaje	Copa de España de patinaje Freestyle	1.500 €
Patinaje	Liga nacional de Inline Freestyle	1.500 €
Patinaje	OK Liga Plata de hockey sobre patines	15.000 €
Patinaje	OK Liga Bronce de hockey sobre patines	12.000 €
Pesca	Campeonato del mundo de pesca agua dulce por clubes	1.500 €
Pesca	Campeonato del mundo de pesca agua dulce cebador por clubes	1.500 €
Pesca	Campeonato de España open de pesca agua dulce por clubes	500 €
Pesca	Campeonato de España de pesca agua dulce cebador por clubes	500 €
Petanca	Liga nacional de clubes de petanca	700 €



Modalidad	Competición	Cuantía
Piragüismo	Liga Nacional Hernando Calleja de piragüismo	3.000 €
Piragüismo	Liga nacional de Ríos y Maratón	3.000 €
Piragüismo	Liga de jóvenes promesas de aguas tranquilas de piragüismo	1.000 €
Piragüismo	Liga nacional de Kayak de mar absoluta	2.000 €
Rugby	División de Honor B de Rugby	8.000 €
Rugby	Fase de ascenso a División de Honor B de Rugby	1.000 €
Taekwondo	Campeonato de España de clubes de Taekwondo	600 €
Tenis	Cto. España absoluto por equipos masculinos de tenis 3ª categoría	1.000 €
Tenis	Cto. España absoluto por equipos femeninos de tenis 3ª categoría	1.000 €
Tenis	Campeonato de España Junior por Equipos de Club de tenis	1.000 €
Tenis de mesa	División de Honor masculina de tenis de mesa	5.000 €
Tenis de mesa	División de Honor femenina de tenis de mesa	5.000 €
Tenis de mesa	1ª División nacional masculina de tenis de mesa	3.000 €
Tenis de mesa	1ª División nacional femenina de tenis de mesa	3.000 €
Tenis de mesa	2ª División nacional masculina de tenis de mesa	2.000 €
Tiro con arco	European Club Teams Cup de tiro con arco	2.500 €
Tiro con arco	Liga nacional de clubes de tiro con arco	1.500 €
Triatlón	1ª División de la Liga nacional femenina de clubes de triatlón	6.000 €



Modalidad	Competición	Cuantía
Triatlón	2ª División de la Liga nacional femenina de clubes de triatlón	4.000 €
Triatlón	3ª División de la Liga nacional femenina de clubes de triatlón	2.000 €
Triatlón	1ª División de la Liga nacional masculina de clubes de triatlón	6.000 €
Triatlón	2ª División de la Liga nacional masculina de clubes de triatlón	4.000 €
Triatlón	3ª División de la Liga nacional masculina de clubes de triatlón	2.000 €
Triatlón	1ª División de la Liga nacional femenina de clubes de duatlón	4.000 €
Triatlón	2ª División de la Liga nacional femenina de clubes de duatlón	2.500 €
Triatlón	3ª División de la Liga nacional femenina de clubes de duatlón	1.500 €
Triatlón	1ª División de la Liga nacional masculina de clubes de duatlón	4.000 €
Triatlón	2ª División de la Liga nacional masculina de clubes de duatlón	2.500 €
Triatlón	3ª División de la Liga nacional masculina de clubes de duatlón	1.500 €
Triatlón	1ª División de la Liga Talento femenina de clubes de triatlón	2.000 €
Triatlón	2ª División de la Liga Talento femenina de clubes de triatlón	1.500 €
Triatlón	1ª División de la Liga Talento masculina de clubes de triatlón	2.000 €
Triatlón	2ª División de la Liga Talento masculina de clubes de triatlón	1.500 €
Voleibol	Superliga Femenina de voleibol	20.000 €
Voleibol	Superliga Masculina de voleibol	20.000 €
Voleibol	Fase de ascenso a Superliga Masculina de voleibol	1.000 €
Voleibol	Fase de ascenso a Superliga Femenina de voleibol	1.000 €



Modalidad	Competición	Cuantía
Voleibol	Superliga 2 Masculina de voleibol	17.000 €
Voleibol	Superliga 2 Femenina de voleibol	17.000 €
Voleibol	Fase de ascenso a Superliga 2 Masculina de voleibol	1.000 €
Voleibol	Fase de ascenso a Superliga 2 Femenina de voleibol	1.000 €
Voleibol	1ª División Masculina de voleibol	14.000 €
Voleibol	1ª División Femenina de voleibol	14.000 €
Voleibol	Fase de ascenso a 1ª División masculina de voleibol	1.000 €
Voleibol	Fase de ascenso a 1ª División femenina de voleibol	1.000 €
Voleibol	Fase final Cto. España juvenil masculino de voleibol	1.000 €
Voleibol	Fase final Cto. España juvenil femenino de voleibol	1.000 €
Voleibol	Copa de España juvenil de voleibol	800 €
Voleibol	Campeonato de España absoluto de Voley Playa femenino	1.000 €
Voleibol	Campeonato de España absoluto de Voley Playa masculino	1.000 €
Voleibol	Campeonato de España de clubes Voley Playa Sub-21 femenino	500 €
Voleibol	Campeonato de España de clubes Voley Playa Sub-21 masculino	500 €

**ANEXO II****MODELO DE SOLICITUD DE AYUDA PARA LA PARTICIPACIÓN EN
COMPETICIONES DEPORTIVAS DE ÁMBITO NACIONAL E INTERNACIONAL
(CONVOCATORIA DE 2021) (PÁGINA 1)****1. Datos identificativos de la entidad**

Nombre de la entidad		N.I.F.		N.º inscripción en Registro de Entidades Deportivas	
Domicilio a efectos de notificaciones		Código postal y localidad			
Teléfono/s		email			

2. Datos identificativos del representante legal

Nombre y apellidos		D.N.I.	
email		Teléfonos	

3. Solicitud de ayuda y datos identificativos de la competición

Solicita una ayuda de _____ euros para la participación en la competición denominada _____, siendo el coste total de la participación en la competición de _____ euros, y que la ayuda le sea ingresada en la cuenta corriente con número _____.



4. Declaraciones Responsables del cumplimiento de los requisitos

El/la abajo firmante, DECLARA bajo su responsabilidad:

Que la entidad a la que representa reúne los requisitos establecidos en las bases reguladoras y en la convocatoria para obtener la condición de beneficiaria y no se encuentra incurso en ninguna de las prohibiciones establecidas para obtener la condición de beneficiaria en el artículo 12 de la Ley 6/2011, de 23 de marzo, de Subvenciones de la Comunidad Autónoma de Extremadura.

Que el entrenador/a del equipo que participa en la competición para la que se solicita la ayuda cuenta con la cualificación profesional exigida por la Ley 15/2015, de 16 de abril, por la que se ordena el ejercicio de las profesiones del deporte en Extremadura.

Que la entidad se encuentra al corriente de obligaciones con la Hacienda Estatal, con la Hacienda Autonómica y con la Seguridad Social (para ayudas inferiores o iguales a 3.000€)

5. Autorizaciones / oposiciones:

En caso de no autorizar u oponerse a la consulta de alguno de los datos y documentos que se relacionan, se indicará a continuación y se aportará junto a la solicitud la documentación correspondiente:

<input type="checkbox"/> AUTORIZO	Al órgano gestor para que recabe de oficio el certificado acreditativo de que la entidad se encuentra al corriente de sus obligaciones tributarias con la Agencia Estatal de Administración Tributaria.
<input type="checkbox"/> ME OPONGO	A que el órgano gestor recabe de oficio el certificado acreditativo de que la entidad se encuentra al corriente de sus obligaciones tributarias con la Hacienda de la Comunidad Autónoma de Extremadura.
<input type="checkbox"/> ME OPONGO	A que el órgano gestor recabe de oficio el certificado acreditativo de que la entidad se encuentra al corriente de sus obligaciones con la Tesorería General de la Seguridad Social.
<input type="checkbox"/> ME OPONGO	A que el órgano gestor consulte los datos del DNI o documento acreditativo de la identidad de la persona representante de la entidad solicitante de la subvención.

**ANEXO II****MODELO DE SOLICITUD DE AYUDA PARA LA PARTICIPACIÓN EN
COMPETICIONES DEPORTIVAS DE ÁMBITO NACIONAL E INTERNACIONAL
(CONVOCATORIA DE 2021) (PÁGINA 2)****6. Documentación que se acompaña**

<input type="checkbox"/>	Copia de la tarjeta de identificación fiscal de la entidad.
<input type="checkbox"/>	Documento de Alta de Terceros, salvo que figure como cuenta activa la indicada en el apartado 3.
<input type="checkbox"/>	Calendario deportivo de la competición.
<input type="checkbox"/>	Certificado de inscripción en la competición expedido por la federación correspondiente.
<input type="checkbox"/>	Modelo orientativo del diseño de equipación deportiva y, en su caso, de los vehículos a utilizar.
<input type="checkbox"/>	Copia del DNI en vigor del representante de la entidad (a presentar solo si se ha negado la consulta de datos de identidad por el órgano gestor en el apartado 5).
<input type="checkbox"/>	Certificado de hallarse al corriente de sus obligaciones con la Hacienda Estatal (a presentar solo si no se ha autorizado a su consulta por el órgano gestor en el apartado 5).
<input type="checkbox"/>	Certificado de hallarse al corriente de sus obligaciones con la Hacienda Autonómica (a presentar solo si se ha opuesto a su consulta por el órgano gestor en el apartado 5).
<input type="checkbox"/>	Certificado de hallarse al corriente de sus obligaciones con la Seguridad Social (a presentar solo si se ha opuesto a su consulta por el órgano gestor en el apartado 5).

7. Documentación que no se presenta por encontrarse ya en poder de las Administraciones Públicas

A tenor de lo dispuesto en el resuelvo sexto, apartado 8 de la presente convocatoria, no se aportan los siguientes documentos por haber sido presentados o emitidos por la Administración:

Identificación del documento	Fecha en que fue presentado	Órgano en que fue presentado o, en su caso, emitido

**8. Lugar, fecha, firma del representante legal y sello de la entidad**

En _____, a ____ de _____, de _____

SOLICITA

Que sea admitida la presente solicitud y documentación que se acompaña y, previo los trámites administrativos preceptivos, se dicte resolución de reconocimiento del derecho a obtener la subvención de ayudas para la participación de equipos de entidades deportivas extremeñas en competiciones deportivas de ámbito nacional e internacional.

Firmado por el/la representante legal y sello de la entidad:

CONSEJERÍA DE CULTURA, TURISMO Y DEPORTES. DIRECCIÓN GENERAL DE DEPORTES
AVDA. VALHONDO SN. EDIFICIO III MILENIO. MÓDULO 4, 1ª PLANTA. CP: 06800 MÉRIDA

**ANEXO II****MODELO DE SOLICITUD DE AYUDA PARA LA PARTICIPACIÓN EN
COMPETICIONES DEPORTIVAS DE ÁMBITO NACIONAL E INTERNACIONAL
CONVOCATORIA DE 2021 (PÁGINA 3)****INFORMACIÓN SOBRE PROTECCIÓN DE LOS DATOS DE CARÁCTER PERSONAL**

Se le informa que los datos facilitados en el presente impreso/formulario correspondiente a la Consejería de Cultura, Turismo y Deportes, en concordancia con la Actividad de Tratamiento correspondiente incorporada al Registro de Actividades de Tratamientos de la misma, se tratarán de conformidad con lo establecido en el Reglamento General de Protección de Datos 2016/679 (UE) de 27 de abril de 2016 y en la Ley Orgánica 3/2018, de 5 de diciembre de Protección de Datos Personales y Garantía de los Derechos digitales.

Responsable del tratamiento:

Junta de Extremadura: Consejera de Cultura, Turismo y Deportes.

Dirección: Avda. Valhondo, S/N Edif. III Milenio, Módulo 4 1ª Planta, 06800 Mérida, Badajoz.

Delegado de Protección de datos: dpd@juntaex.es

Finalidad del tratamiento:

Sus datos serán tratados con las siguientes finalidades: gestión y resolución de las ayudas para la participación de equipos de entidades deportivas extremeñas en competiciones de ámbito nacional o internacional.

Legitimación para el tratamiento de sus datos:

La base legal para los tratamientos indicados es:

- RGPD: 6.1.C) Tratamiento necesario para el cumplimiento de una obligación legal aplicable al responsable del tratamiento.
- Ley 38/2003, de 17 de noviembre, General de Subvenciones , Ley 6/2011, de 23 de marzo, de Subvenciones de la Comunidad Autónoma de Extremadura

Tiempo que se van a mantener sus datos personales:

Se conservarán durante el tiempo necesario para cumplir con la finalidad para la que se recabaron y para determinar las posibles responsabilidades que se pudieran derivar de



dicha finalidad y del tratamiento de los datos. Será de aplicación lo dispuesto en la normativa de archivos y documentación. Los datos económicos de esta actividad de tratamiento se conservarán al amparo de lo dispuesto en la Ley 58/2003, de 17 de diciembre, general tributaria. Los datos económicos de esta actividad de tratamiento

Destinatarios a los que se comunicarán sus datos:

Podrán ser comunicados a:

Otros organismos u órganos de la Administración Pública sin precisar el previo consentimiento del interesado, cuando así lo prevea una norma de Derecho de la Unión Europea o una Ley, que determine las cesiones que procedan como consecuencia del cumplimiento de la obligación legal, aunque deberemos informar de este tratamiento al interesado, salvo las excepciones previstas en el artículo 14.5 del RGPD.

Transferencias Internacionales de Datos:

No están previstas transferencias internacionales de datos.

Sus derechos en relación con el tratamiento de datos:

Cualquier persona tiene derecho a obtener confirmación sobre la existencia de un tratamiento de sus datos, a acceder a sus datos personales, solicitar la rectificación de los datos que sean inexactos o, en su caso, solicitar la supresión, cuando entre otros motivos, los datos ya no sean necesarios para los fines para los que fueron recogidos o el interesado retire el consentimiento otorgado.

En determinados supuestos el interesado podrá solicitar la limitación del tratamiento de sus datos, en cuyo caso solo los conservaremos de acuerdo con la normativa vigente.

En determinados supuestos puede ejercitar su derecho a la portabilidad de los datos, que serán entregados en un formato estructurado, de uso común o lectura mecánica a usted o al nuevo responsable de tratamiento que designe.

Tiene derecho a revocar en cualquier momento el consentimiento para cualquiera de los tratamientos para los que lo ha otorgado.

La Consejería de Cultura, Turismo y Deportes dispone de formularios para el ejercicio de estos derechos que pueden ser solicitados o utilizar los elaborados por la Agencia Española de Protección de Datos o terceros. Estos formularios deberán ir firmados electrónicamente o ser acompañados de fotocopia del DNI. Si se actúa por medio de representante, de la misma manera, deberá ir acompañado de copia de su DNI o con firma electrónica.



Los formularios deberán ser presentados presencialmente en el Registro General, mediante el sistema de Administración electrónica o remitidos por correo postal o electrónico en las direcciones que aparecen en el apartado "Responsable".

Tiene derecho a presentar una reclamación ante la Agencia Española de Protección de Datos en el supuesto que considere que no se ha atendido convenientemente el ejercicio de sus derechos.

El plazo máximo para resolver es el de un mes a contar desde la recepción de su solicitud, pudiendo ser prorrogado dos meses más atendiendo al volumen de reclamaciones presentadas o a la complejidad de la misma.

En el caso de producirse alguna modificación de sus datos, le agradecemos nos lo comuniqué debidamente por escrito con la finalidad de mantener sus datos actualizados.

**ANEXO III****CUENTA JUSTIFICATIVA DE GASTOS E INGRESOS CONVOCATORIA DE AYUDAS PARA LA PARTICIPACIÓN EN COMPETICIONES DEPORTIVAS DE ÁMBITO NACIONAL E INTERNACIONAL (CONVOCATORIA DE 2021)**

RELLENAR TANTAS FILAS COMO SEA NECESARIO PARA CADA APARTADO

1. Gastos

Rellenar tantas filas como sean necesarias.

Relación de gastos que se imputan A LA AYUDA SOLICITADA

N.º de orden	Concepto	Acreedor	N.º de Documento	Fecha de emisión del documento	Fecha de pago	Importe
TOTAL						

Relación de gastos que NO se imputan A LA AYUDA SOLICITADA

N.º de orden	Concepto	Acreedor	Importe
TOTAL			

**2. Ingresos**

Ingresos obtenidos por la entidad para el equipo participante en la competición.

Importe solicitado a la Junta de Extremadura	
Importe a autofinanciar por la entidad solicitante	
Otras fuentes de financiación	
TOTAL INGRESOS	

D./D^a _____, con DNI n.º _____, en calidad de representante legal de la entidad _____ certifica la veracidad de los datos obrantes en el presente anexo.

En _____, a ____ de _____, de _____

Firmado por el/la representante legal y sello de la entidad:



EXTRACTO de la Resolución de 21 de septiembre de 2021, de la Secretaría General, por la que se efectúa la convocatoria de las ayudas para la participación de equipos de entidades deportivas extremeñas en competiciones deportivas de ámbito nacional e internacional para el ejercicio 2021. (2021062966)

BDNS(Identif.): 585997

De conformidad con lo previsto en los artículos 20.8.a) y 23.2 de la Ley 38/2003, de 17 de noviembre, General de Subvenciones, se publica el extracto de la convocatoria cuyo texto completo puede consultarse en la Base de Datos Nacional de Subvenciones (<http://www.infosubvenciones.gob.es>) y en el presente Diario Oficial de Extremadura.

Primero. Beneficiarios.

Podrán ser beneficiarias de estas ayudas las entidades deportivas extremeñas sin ánimo de lucro, salvo las federaciones deportivas extremeñas.

Segundo. Objeto.

La resolución tiene por objeto convocar, en régimen de concesión directa y convocatoria abierta, las ayudas para la participación de equipos pertenecientes a entidades deportivas extremeñas en las competiciones contempladas en el anexo I de la Orden de 18 de septiembre de 2020 por la que se establecen las bases reguladoras de las ayudas para la participación de equipos de entidades deportivas extremeñas en competiciones deportivas de ámbito nacional e internacional.

Tercero. Bases reguladoras.

Orden de 18 de septiembre de 2020 por la que se establecen las bases reguladoras de las ayudas para la participación de equipos de entidades deportivas extremeñas en competiciones deportivas de ámbito nacional e internacional. (DOE n.º 186, de 24 de septiembre de 2020).

Cuarto. Cuantía.

Las ayudas objeto de la convocatoria se financiarán con cargo la aplicación presupuestaria 15004 G/274A/48900, Proyecto: 20050289 "Ayudas a clubes para alta competición ", de los Presupuestos Generales de la Comunidad Autónoma de Extremadura para el año 2021, por importe de 295.000 euros.

El listado vigente de competiciones subvencionables y sus cuantías son los establecidos en la Resolución de 30 de abril de 2021, del Secretario General de la Consejera de Cultura, Turismo y Deportes (DOE número 89, de 12 de mayo) y se incluyen como anexo I de la convocatoria.

***Quinto. Plazo de presentación de solicitudes.***

Diez días hábiles desde el día siguiente a la publicación de la convocatoria y del presente extracto en el DOE.

El modelo de solicitud se encuentra disponible en la convocatoria, pudiendo también accederse al mismo a través del Sistema Nacional de Publicidad de Subvenciones.

Sexto. Otros datos.

Se deberá incorporar de forma visible el logotipo "Extremadura, deporte desde la base" en la equipación deportiva y, en su caso, en los vehículos utilizados durante el desarrollo de la competición en todas las jornadas o pruebas que se celebren con posterioridad a la notificación de la resolución de concesión de la ayuda.

Mérida, 21 de septiembre de 2021.

El Secretario General,
PEDRO ALVARADO RODRÍGUEZ





RESOLUCIÓN de 27 de septiembre de 2021, de la Consejera, por la que se incluye en el Inventario de Patrimonio Histórico y Cultural de Extremadura, el "Empedrado Tradicional de la Plaza de Cervantes", en el término municipal de Badajoz (Badajoz), incoado por Resolución de 14 de octubre de 2020. (2021062944)

El Estatuto de Autonomía de Extremadura, en su redacción dada mediante Ley Orgánica 1/2011, de 28 de enero, recoge como competencia exclusiva en su artículo 9.1.47 la "Cultura en cualquiera de sus manifestaciones", así como el "Patrimonio Histórico y Cultural de interés para la Comunidad Autónoma". En ejercicio de esta competencia fue aprobada la Ley 2/1999, de 29 de marzo, de Patrimonio Histórico y Cultural de Extremadura.

En el artículo 17 de la ley, se indica que formarán parte del Inventario de Patrimonio Histórico y Cultural de Extremadura aquellos bienes, que sin gozar de la relevancia o poseer los valores contemplados en el artículo 1.3 de la ley, tengan especial singularidad o sean portadores de valores dignos de ser preservados como elementos integrantes del Patrimonio Histórico y Cultural extremeño. La competencia y el procedimiento para llevar a cabo la inclusión se describen en los artículos 18 y siguientes de la citada ley.

Por su parte el artículo 18.1 de la citada ley, establece que la inscripción de bienes en el Inventario de Patrimonio Histórico y Artístico de Extremadura tendrá lugar por orden del titular de la Consejería competente en materia de Patrimonio Cultural, disponiéndose en el propio artículo 18 que el Director General de Bibliotecas, Archivos y Patrimonio Cultural es competente para incoar mediante resolución el procedimiento de inclusión.

Con base a la normativa citada, se dicta Resolución el 14 de octubre de 2020 por la que se incoa procedimiento para la inclusión en el Inventario de Histórico y Cultural de Extremadura, del "Empedrado tradicional de la Plaza de Cervantes", en el término municipal de Badajoz (Badajoz).

Dando cumplimiento a los trámites previstos Ley 2/1999, de 29 de marzo, la incoación del expediente fue notificada al Ayuntamiento de Badajoz y a los interesados en el procedimiento. Se presentó escrito de alegaciones por parte del Ayuntamiento de Badajoz que fue respondido con fecha 26 de mayo de 2021.

Asimismo, se ha obtenido el informe favorable de la Comisión de Patrimonio Histórico de Badajoz, que valora la propuesta en su sesión celebrada el 24 de febrero de 2021, en virtud del Decreto 90/2001, de 13 de junio, modificado por Decreto 191/2013, de 15 de octubre.

Finalizada la instrucción del expediente, no existiendo informaciones complementarias, y vista la propuesta del Director General de Bibliotecas, Archivos y Patrimonio Cultural, de 3 de



septiembre de 2021, en virtud tanto de las competencias en materia de Patrimonio Cultural, Histórico-Arqueológico, Monumental, Artístico y Científico de interés para la región, recogidas en el artículo 2.1 de la Ley 2/1999, de 29 de marzo, así como de las facultades conferidas por el artículo tercero y cuarto del Decreto del Presidente 16/2019, de 1 de julio, por el que se modifican la denominación, el número y las competencias de las Consejerías que conforman la Administración de la Comunidad Autónoma de Extremadura por el que se asignan a la Consejería de Cultura, Turismo y Deportes, las competencias en materia de patrimonio cultural, y los demás preceptos de general aplicación, procede adoptar la siguiente

RESOLUCIÓN:

Primero. Incluir en el Inventario de Patrimonio Histórico y Cultural de Extremadura, el "Empedrado tradicional de la Plaza de Cervantes", en el término municipal de Badajoz (Badajoz), de acuerdo con la descripción y delimitación que figuran en el anexo.

Segundo. Notifíquese a los interesados en el procedimiento y al Ayuntamiento de Badajoz (Badajoz).

Tercero. Esta resolución producirá efectos desde el día siguiente a su publicación en el Diario Oficial de Extremadura.

Frente a esta resolución, que pone fin a la vía administrativa, podrá interponerse recurso de reposición ante este mismo órgano, en el plazo de un mes, a contar desde el día siguiente a su notificación, conforme a lo previsto en los artículos 123 y siguientes de la Ley 39/2015, de 1 de octubre, del Procedimiento Administrativo Común de las Administraciones Públicas y el artículo 102 y siguientes de la Ley 1/2002, de 28 de febrero, del Gobierno y de la Administración de la Comunidad Autónoma de Extremadura.

Por otra parte, también podrá formularse directamente recurso contencioso-administrativo ante la Sala de lo Contencioso-administrativo del Tribunal Superior de Justicia de Extremadura, en el plazo de dos meses contados desde el día siguiente al de la notificación de la presente al interesado, conforme al artículo 46.1 de la Ley 29/1998, de 13 de julio, reguladora de la Jurisdicción Contencioso-administrativa.

No obstante, en el caso de que se hubiera interpuesto el recurso de reposición no podrá impugnarse la resolución en vía contencioso-administrativa hasta que se haya resuelto expresamente o se haya producido la desestimación presunta de aquel. Todo ello sin perjuicio de que el interesado pueda ejercitar cualquier otro recurso que estime procedente.



No obstante, en el caso de que se hubiera interpuesto el recurso de reposición no podrá impugnarse la resolución en vía contencioso-administrativa hasta que se haya resuelto expresamente o se haya producido la desestimación presunta de aquel. Todo ello sin perjuicio de que el interesado pueda ejercitar cualquier otro recurso que estime procedente.

Mérida, 27 de septiembre de 2021.

La Consejera,
NURIA FLORES REDONDO



ANEXO

(El anexo es extracto del informe emitido por los servicios técnicos de la Dirección General de Bibliotecas, Archivos y Patrimonio Cultural, de fecha 25 de marzo de 2014 y 24 de septiembre de 2020, así como la documentación aportada por el solicitante. Los informes y la documentación a la que se hacen referencia en la resolución, constan en el expediente administrativo correspondiente. Este expediente se podrá consultar en las dependencias de la Dirección General de Bibliotecas, Archivos y Patrimonio Cultural (Avenida Valhondo, s/n. Módulo 4, Planta 2ª, 06800 Mérida, Badajoz) por las personas interesadas en el procedimiento, de acuerdo con lo dispuesto en el artículo 12 y siguientes de la Ley 19/2013, de 9 de diciembre, de transparencia, acceso a la información pública y buen gobierno y el artículo 15 y siguientes de la Ley 4/2013, de 21 de mayo, de Gobierno Abierto de Extremadura).

1. Identificación y localización.

Identificación: Empedrado tradicional de la Plaza Cervantes.

Localización: Plaza Cervantes, Suelo (referencia catastral 6454302PD7065C0001LL), de la localidad de Badajoz, provincia de Badajoz.

2. Descripción y Justificación.

La Plaza de Cervantes. Configuración de un espacio histórico.

La "Historia de Badajoz" de Alberto González Rodríguez permite conocer los inicios del espacio en el que se sitúa la Plaza y su evolución. Asimismo, la cartografía histórica ayuda a comprender su transformación hasta la actualidad, destacando las edificaciones y elementos de mayor interés artístico y/o arquitectónico.

La "Plaza de Cervantes" empieza a configurarse en época bajo-medieval, siendo un espacio que ocupa la Iglesia de San Andrés.

Desde mediados del siglo XIII, extramuros de la alcazaba se alzan cuatro iglesias: la catedral, en el campo de San Juan, sobre una mezquita precedente; San Salvador, actual de las Trinitarias; San Lorenzo (hoy San Agustín) y San Andrés, donde se abre la plaza frente a la actual de esa misma advocación.

En el siglo XV, continúan funcionando, extramuros, las iglesias de San Salvador que, en el siglo XVIII, adopta nueva advocación. San Lorenzo, luego San Agustín o Santa María la Real, suprimida en 1431 para convertirla en iglesia de los agustinos. Y "San Andrés, en la actual plaza de este nombre, suprimida como parroquia en el siglo XVII por falta también de feligresía, y derribada en el siglo XIX para ser sustituida por la que hoy conocemos, que se levantó enfrente, sobre el antiguo convento de Trinitarios"



En el siglo XIX, las parroquias eran San Juan Bautista, y las iglesia de Santo Domingo, San Agustín y San Andrés "Esta última fue levantada de nueva planta en 1860 por el arquitecto Morales Hernández en sustitución de la arruinada del convento de Madre de Dios, desapareciendo por ese motivo la original, también arruinada, de tal título, situada donde quedó la plaza actual"

Según el estudio de María Dolores Gómez Tejedor (revista Alminar, enero-febrero de 1982), la plaza adquiere su aspecto actual, en 1870, - según refiere-, cuando se traza el jardín central, siendo la más moderna del Badajoz antiguo por cuanto fue concebida en 1834, tras derribarse la iglesia que desde el siglo XV la ocupaba.

De hecho, los ciudadanos de Badajoz conocen la plaza Cervantes como Plaza de San Andrés, en referencia a la Iglesia desaparecida, pero que hoy se mantiene como uno de los edificios que la configuran. Debido a esta confusión en la denominación, la plaza se conoce también como "la plaza de las tres mentiras". La plaza tiene unas dimensiones aproximadas de 80 metros de largo con 40 metros de ancho.

Las fotografías históricas permiten documentar el proceso de configuración de la plaza de la Cervantes tal y como la conocemos en la actualidad, con el jardín que la rodea por completo, y en la que se localizan además el monumento a Zurbarán, obra del escultor extremeño Aurelio Cabrera y que se alza sobre un pequeño jardín de forma ovalada y adornado por una diminuta fuente; además de un quiosco, unos bancos de forja y unas farolas de tipo fernandino.

La plaza se encuentra rodeada de edificios de arquitectura tradicional, en la que destacan las edificaciones de estilo ecléctico y regionalista de principios del siglo XX.

El empedrado tradicional.

La pavimentación de la calzada según el „systema Portuguez“, esto es, resuelta "con piedras irregulares de basalto sobre arena", se extiende por Lisboa a principios del siglo XIX, siendo utilizada primero en el asfalto y, más tarde en las aceras. Éstas últimas eran tratadas, hasta entonces, con "losas de calcáreo, pero, a partir del último tercio del siglo, van a ser sustituidas por el denominado "empedrado ordinario á portuguesa" en piedra calcárea. Esta solución va a desarrollarse en el "empedrado dito de mosaico" y, desde su primer uso en el Castillo de São Jorge, en 1842, pasa a extenderse por toda la ciudad, sobre todo, desde la pavimentación del "Mar Largo" en el Rossio, en 1848. Ya en 1895, la Câmara Municipal de Lisboa decretará el uso del "empedrado á portuguesa" en todas las nuevas pavimentaciones y restituciones de aceras.



Fuera de Lisboa, el mosaico portugués va a ser empleado en una fecha muy temprana, en 1852, en la plaza de Dom Pedro de Porto.

El empedrado que cubre la Plaza Cervantes, realizado con esta técnica, fue colocado en 1888, según es posible leer en dos de los accesos a la plaza (norte y sur), tan sólo 40 años después de la pavimentación del "Mar Largo" en el Rossio. De hecho la "calçada portuguesa" también fue utilizada en Barcelona, pero ya en una fecha posterior, pues está documentada en 1896, cuando se pavimentan con esta solución zonas de la ciudad tan emblemáticas como los laterales del paseo Lluís Companys (entonces salón de San Juan), que une el Arco de Triunfo con el Parque de la Ciudadela. Esta actuación fue promovida tras conseguir la patente de un modelo de empedrado mosaico en el Ministerio de Fomento, en 1895, por parte el comerciante portugués Julio César Augusto Cordeiro.

El pavimento de la Plaza Cervantes sigue el modelo del empedrado tradicional portugués pues combina piezas pétreas en color blanco y negro, adornado con motivos geométricos. El empedrado de la plaza dibuja un mosaico de estrellas concéntricas y puntiagudas con algunos motivos pseudovegetales en las entradas a la plaza, de gran belleza.

3. Delimitación del Bien, su entorno y criterios de intervención.

El Bien, el "Empedrado tradicional de la Plaza Cervantes", se sitúa en Plaza Cervantes, que se corresponde con la parcela denominada Plaza Cervantes, Suelo", de Badajoz, con la referencia catastral número 6454302PD7065C0001LL. Como consecuencia, cualquier actuación sobre los elementos que configuran la Plaza Cervantes señalados y que constituyen su entorno, debe garantizar la conservación sobre el bien protegido. En concreto, toda actuación sobre el jardín que rodea la plaza; el monumento a Zurbarán con el pequeño jardín de forma ovalada y adornado por una fuente; el quiosco; los bancos de forja y las farolas.

• • •





CONSEJERÍA PARA LA TRANSICIÓN ECOLÓGICA Y SOSTENIBILIDAD

RESOLUCIÓN de 24 de septiembre de 2021, de la Dirección General de Sostenibilidad, por la que se formula informe de impacto ambiental del proyecto "Concesión de aguas subterráneas para riego de 38,9 hectáreas", cuyos promotores son Juan Alonso Ortiz y Manuel Alonso Ortiz, en el término municipal de Ribera del Fresno (Badajoz). Expte.: IA 18/1964. (2021062936)

La Ley 16/2015, de 23 de abril, de protección ambiental de la Comunidad Autónoma de Extremadura, en su artículo 73 prevé los proyectos que deben ser sometidos a evaluación ambiental simplificada por el órgano ambiental a los efectos de determinar que el proyecto no tiene efectos significativos sobre el medio ambiente, o bien, que es preciso su sometimiento al procedimiento de evaluación de impacto ambiental ordinaria, regulado en la subsección 1ª de sección 2ª del capítulo VII, del título I de la Ley, por tener efectos significativos sobre el medio ambiente.

El proyecto de "Concesión de aguas subterráneas para riego de 38,9 hectáreas" en el término municipal de Ribera del Fresno, se encuadra en el Grupo 1. "Agricultura, silvicultura, acuicultura y ganadería" epígrafe d) "Proyectos de gestión de recursos hídricos para la agricultura" punto 2º "Proyectos de transformación a regadío o de avenamiento de terrenos, cuando afecten a una superficie superior a 10 ha, no incluidos en el anexo IV" del anexo V de la Ley 16/2015, de 23 de abril, de protección ambiental de la Comunidad Autónoma de Extremadura.

Es órgano competente para la formulación del informe de impacto ambiental relativo al proyecto la Dirección General de Sostenibilidad de la Consejería para la Transición Ecológica y Sostenibilidad de conformidad con lo dispuesto en el artículo 4.1.d) del Decreto 170/2019, de 29 de octubre, modificado por el Decreto 20/2021 de 31 de marzo, por el que se establece la estructura orgánica de la Consejería para la Transición Ecológica y Sostenibilidad de la Comunidad Autónoma de Extremadura.

Los principales elementos del análisis ambiental del proyecto son los siguientes:

1. Objeto, descripción y localización del proyecto. Promotor y órgano sustantivo.

El proyecto consiste, en la transformación de secano a regadío de 38,9 ha para el cultivo de olivar y viñedo. Se establecerá un sistema de riego por goteo mediante una concesión de aguas subterráneas. Se construirá una caseta de riego de 18,49 m².

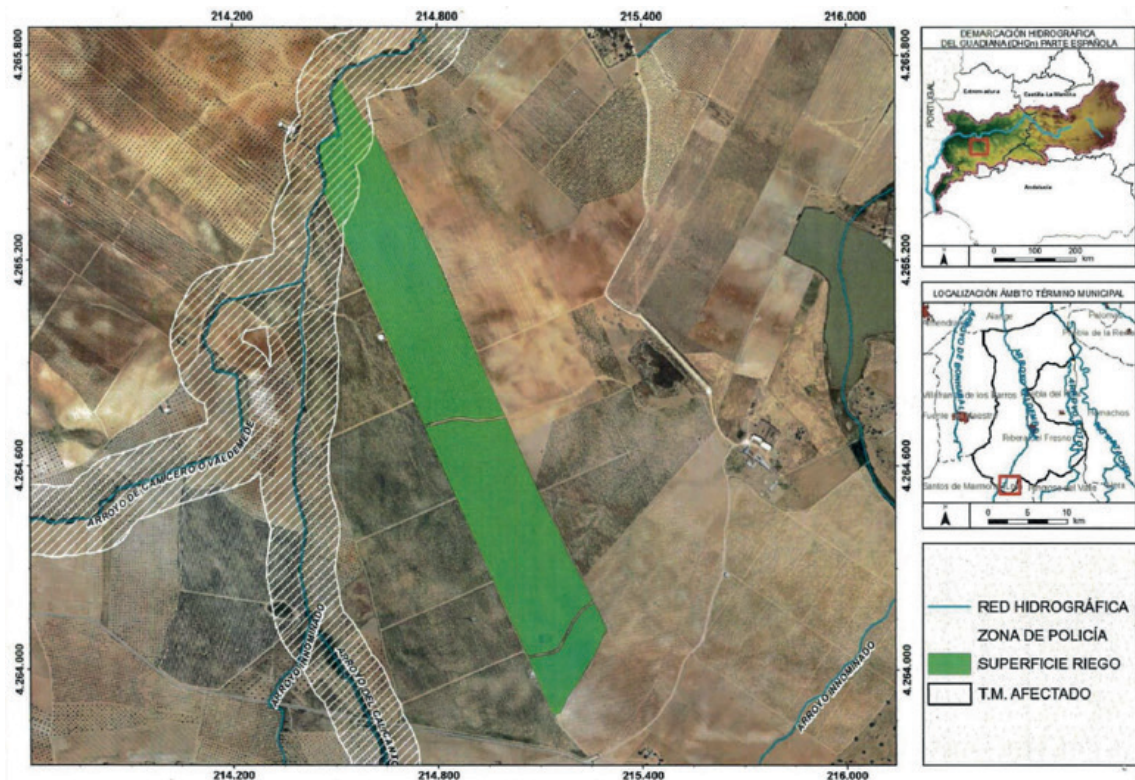

La superficie a transformar en regadío, se corresponde con la parcela 5 y 53 del polígono 30 y las parcelas 16, 21, 54 y 55 del polígono 31, en el término municipal de Ribera del Fresno. Durante la tramitación del expediente ha existido una segregación catastral que ha dado como resultando las anteriores parcelas reseñadas. No cambiando la superficie de transformación ni los propietarios de las mismas.

Las actuaciones están fuera de la Red Natura 2000.

Los promotores del proyecto son Juan Alonso Ortiz y Manuel Alonso Ortiz.

La autorización administrativa de la concesión de aguas, así como las actuaciones en Dominio Público Hidráulico, corresponden a la Confederación Hidrográfica del Guadiana.

Por otra parte, a la Secretaría General de Población y Desarrollo Rural de la Consejería de Agricultura, Desarrollo Rural, Población y Territorio, le corresponde la planificación de los recursos hidráulicos con interés agrario, dentro del ámbito de competencias propio de la Comunidad Autónoma. También las competencias derivadas de la aplicación de la Ley 6/2015, de 24 de marzo, Agraria de Extremadura, en relación con las actuaciones en materia de regadíos.



2. Tramitación y consultas.

Con fecha 10 de mayo de 2019, la Confederación Hidrográfica del Guadiana remitió a la Dirección General de Sostenibilidad, el documento ambiental del proyecto con objeto de determinar la necesidad de sometimiento al procedimiento de evaluación de impacto ambiental.

Dando cumplimiento a lo establecido en el artículo 75.1 de la Ley 16/2015, de 23 de abril, de protección ambiental de la Comunidad Autónoma de Extremadura, con fecha 12 de diciembre de 2018, la Dirección General de Sostenibilidad realiza consultas a las Administraciones Públicas afectadas y las personas interesadas que se relacionan en la tabla adjunta. Se han señalado con una "X" aquellas Administraciones Públicas y personas interesadas que han emitido respuesta.

Relación de Consultas	Respuestas recibidas
Servicio de Conservación de la Naturaleza y Áreas Protegidas	X
D.G. de Bibliotecas, Museos y Patrimonio Cultural	X
Confederación Hidrográfica del Guadiana	X
Ayuntamiento de Ribera del Fresno	X
Servicio de Regadíos	X
Ecologistas en Acción	
Adenex	
SEO-Bird/Life	

El resultado de las contestaciones de las distintas administraciones públicas, se resume a continuación:

- El Servicio de Conservación de la Naturaleza y Áreas Protegidas de la Dirección General de Sostenibilidad, informa de manera favorable, siempre que se cumplan una serie de medidas que se han incluido en este informe ambiental.

- La Dirección General de Bibliotecas, Museos y Patrimonio Cultural informa favorablemente, condicionando al cumplimiento de una serie de medidas que se han incluido en este informe de impacto ambiental.
- La Confederación Hidrográfica del Guadiana, informa que la actividad no ocuparía el DPH, constituido en este caso por el cauce del arroyo de Camicero o Valdemedé, y si se contempla su establecimiento en parte de la zona de servidumbre y/o policía de dicho cauce. Los márgenes que lindan con el cauce, están sujetos en toda su extensión longitudinal a una zona de servidumbre de 5 metros de anchura para uso público y una zona de policía de 100 metros de anchura en la que se condiciona el uso del suelo y las actividades que se desarrollen. Dado que existen varias solicitudes de concesión y la segregación de las parcelas catastrales, el promotor deberá aclarar la duplicidad existente en las solicitudes presentadas. La actuación no conlleva vertidos al DPH del Estado, salvo los correspondientes retornos de riego.
- El Ayuntamiento de Ribera del Fresno informa que, la actividad propuesta es compatible con el planeamiento urbanístico. Por otra parte, se ha promovido la participación real y efectiva de las personas interesadas, sin que se hayan presentado alegaciones de ningún tipo.
- El Servicio de Regadíos de la Secretaría General de Población y Desarrollo Rural, indica que sus competencias consisten en emitir un informe al Organismo de Cuenca, en función de la aptitud de los suelos para su transformación en regadío, así como de la posible afección a planes de actuación de su Consejería.

3. Análisis del expediente.

Una vez analizada la documentación que obra en el expediente, y considerando las respuestas recibidas a las consultas practicadas, se realiza el siguiente análisis para determinar la necesidad de sometimiento del proyecto al procedimiento de evaluación de impacto ambiental ordinaria previsto en la Subsección 1ª de la Sección 2ª del Capítulo VII del Título I, según los criterios del anexo X, de la Ley 16/2015, de 23 de abril, de protección ambiental de la Comunidad Autónoma de Extremadura.

3.1. Características del proyecto.

El proyecto consiste, en la transformación de secano a regadío de 38,9 ha para el cultivo de olivar y viñedo. Se establecerá un sistema de riego por goteo mediante una concesión de aguas subterráneas. Se construirá una caseta de riego de 18,49 m².



La superficie a transformar en regadío, se corresponde con la parcela 5 del polígono 30 y las parcelas 16 y 21 del polígono 31, en el término municipal de Ribera del Fresno.

Ubicación del proyecto.

3.1.1. Descripción del lugar.

La zona de actuación se encuentra en la comarca de la Campiña Sur, en una zona tradicionalmente dedicada a los cultivos agrícolas herbáceos en régimen de secano.

Tras el análisis de las ortofotografías históricas y los informes recibidos se comprueba que el viñedo y olivos ya existe al menos desde 2006 y que ya se han realizado y por tanto las viñas de espaldera y olivos que ocupan la parcelas ya están siendo regadas.

Las parcelas lindan con otras parcelas agrícolas.

La actividad se localiza a unos 8 Km aproximadamente de Ribera del Fresno e Hinojosa del Valle.

Si bien la actividad proyectada no ocuparía el DPH del Estado, constituido en este caso por el cauce del arroyo de Camicero o Valdemede, se contempla su establecimiento en parte de la zona servidumbre y/o policía de dicho cauce.

Respecto a los espacios naturales protegidos, las parcelas de las instalaciones no se encuentran incluidas en ningún espacio de la Red de Áreas Protegidas de Extremadura.

No hay valores ambientales incluidos en el Anexo 1 de la Directiva de Aves 2009/147/CE, hábitats y especies de los Anexos I y II de la Directiva de Directiva de Hábitats 92/43/CEE o a especies del Anexo I del Catálogo Regional de Especies Amenazadas de Extremadura (CREAEX) Decreto 37/2001.

La vegetación natural en la zona de actuación es inexistente, tratándose de una parcela dedicada al cultivo de viñas y olivos desde al menos 2006.

No se tiene constancia de la presencia de elementos de interés arqueológico o etnográfico en la zona.

3.1.2. Alternativas de ubicación.

El documento ambiental plantea alternativas de ubicación a la seleccionada, cambio de actividad o continuar con la actividad en secano.

Finalmente, la alternativa seleccionada para la instalación de la puesta en riego de las 38,9 Ha de viñedo y olivos para mejorar técnica de la explotación, mejora de producción y viabilidad económica

3.2. Características del potencial impacto.

— Red Natura 2000 y Áreas Protegidas.

El Servicio de Conservación de la Naturaleza y Áreas Protegidas de la DGS indica que la actividad no se encuentra incluida dentro de espacios de la Red Natura 2000 ni de otras Áreas Protegidas de Extremadura.

— Sistema hidrológico y calidad de las aguas.

La Confederación Hidrográfica del Guadiana comunica que, si bien la actividad proyectada no ocuparía el DPH del Estado, constituido en este caso por el cauce del arroyo de Camicero o Valdemede, se contempla su establecimiento en parte de la zona servidumbre y/o policía de dicho cauce.

El texto refundido de la Ley de Aguas (TRLA), aprobado por el Real Decreto Legislativo 1/2001, de 20 de julio, indica que cualquier actuación que se realice en el DPH requiere autorización administrativa previa, que; en este caso, se tramitará conjuntamente con la oportuna concesión de aguas públicas. En ningún caso se autorizará dentro del DPH la construcción, montaje o ubicación de instalaciones destinadas a albergar personas, aunque sea con carácter provisional o temporal, de acuerdo con lo establecido en el artículo 77 del Reglamento del DPH.

No obstante, se indica que, de acuerdo con los artículos 6 y 7 del Reglamento del DPH, los terrenos (márgenes) que lindan con los cauces, así como las márgenes de lagos, lagunas y embalses, están sujetos en toda su extensión longitudinal a:

- Una zona de servidumbre de 5 metros de anchura para uso público, con los siguientes fines: protección del ecosistema fluvial y del DPH; paso público peatonal, vigilancia, conservación y salvamento; y varado y amarre de embarcaciones en caso de necesidad.



- Una zona de policía de 100 metros de anchura en la que se condiciona el uso del suelo y las actividades que se desarrollen.

En cuanto al consumo de agua, no se aporta necesidad hídrica pero sí que procederá de aguas subterráneas, la Confederación Hidrográfica del Guadiana comunica que, según los datos obrantes en este organismo, el promotor solicitó lo siguiente:

- Con fecha 26/01/2016, para el riego de 38,9 ha (29,36 ha de olivar y 9,54 ha de viñedo) en las parcelas 5 y 53 del polígono 30, y parcelas 16,21, 54 Y 55 del polígono 31, todas ellas en el término municipal de Ribera del Fresno (Badajoz). El volumen solicitado es de 21.912,59 m³/año.
- Concesión de aguas subterráneas. solicitada por D. Manuel Alonso Ortiz con fecha 18/01/2019, para el riego de 18,08 ha (7,83 ha de viña y 10,18 ha de olivos) en las parcelas 5 y 16 del polígono 30, término municipal de Ribera del Fresno (Badajoz).

Y por ello el promotor deberá aclarar la duplicidad existente de dichas solicitudes presentadas.

La actuación no conlleva vertidos al DPH del Estado, salvo los correspondientes retornos de riego.

Se especifica que no existen masas de agua subterráneas ni superficiales.

- Suelo.

Los principales impactos ambientales generados sobre el suelo en la fase de ejecución del proyecto se producirán como consecuencia de los movimientos de tierra necesarios para llevar a cabo la ejecución de las zanjas para instalar la red de riego proyectada y sus elementos auxiliares. Por otro lado, el propio tránsito de maquinaria producirá un efecto de compactación de los horizontes superficiales del suelo. Es de esperar que estos impactos no sean de una magnitud elevada, principalmente debido a la poca pendiente que presenta la zona de actuación. Asimismo, mediante la correcta aplicación de medidas preventivas y/o correctoras para mitigar estos impactos se reducirá su magnitud de manera aceptable para el medio edáfico. En cuanto a la fase de explotación, tanto el aporte de nutrientes mediante la aportación de fertilizantes y fitosanitarios al cultivo, así como la presencia de una plantación agrícola de carácter permanente, provocarán cambios en las características físico-químicas de los suelos a largo plazo. Siguiendo las recomendaciones de los manuales de buenas prácticas agrarias, así como las normas de la condicionalidad



establecidas por la Política Agraria Comunitaria, se estima que estas alteraciones podrían ser compatibles.

— Fauna.

En la zona de actuación y sus alrededores se tiene constancia de la presencia de especies como el Milano Real (*Milvus milvus*), Cernícalo Primilla (*Falco naumanni*) o el Busardo ratonero (*Buteo buteo*). Mediante la aplicación de las medidas previstas en el informe emitido por parte del Servicio de Conservación de la Naturaleza y Áreas Protegidas de la DGS, se considera que este impacto será de carácter compatible.

— Vegetación.

Al tratarse de terrenos agrícolas ya consolidados, no existe una afección directa o indirecta sobre la vegetación natural. No obstante, se propondrán medidas para fomentar la aparición de cierta vegetación natural de carácter espontáneo en las lindes de la zona de actuación.

— Paisaje.

El impacto sobre el paisaje será mínimo teniendo en cuenta que se trata de terrenos de cultivo.

— Calidad del aire, ruido y contaminación lumínica.

La calidad del aire se verá afectada por la emisión de partículas derivadas de los trabajos de preparación del terreno (movimientos de tierras, construcción de zanjas, transporte y carga de materiales, etc.), por gases derivados de la combustión y compuestos orgánicos volátiles derivados del uso de vehículos de obra y maquinaria, así como aumento de los niveles sonoros. Una vez concluidas las obras esta afección desaparece. No obstante, se incorporan en este informe una serie de medidas para mitigar estos efectos en la fase de construcción.

Durante la fase de funcionamiento, los elementos que pueden originar ruidos y emisiones de partículas serán los procedentes de la maquinaria que realice las labores culturales de los cultivos y el funcionamiento de los equipos de bombeo, teniendo estos una baja incidencia sobre el entorno aplicando las correspondientes medidas preventivas y/o correctoras.



— Patrimonio Arqueológico y Dominio Público.

Debido a los movimientos de tierras bajo cota de rasante derivados de las obras proyectadas, es posible la aparición de elementos de interés arqueológico y/o etnográfico no detectado en superficie que pudiera verse afectado.

Para evitar posibles incidencias sobre el patrimonio arqueológico, se cumplirán todas las medidas indicadas por la Dirección General de Bibliotecas, Archivos y Patrimonio Cultural, incluidas en el presente informe.

— Consumo de recursos y cambio climático.

La fase de construcción supondrá un efecto directo, puntual y negativo sobre el cambio climático, al generarse emisiones durante las diferentes acciones que la conforman. Tales impactos se producirán a corto plazo y si bien permanecerán de forma temporal, serán recuperables y reversibles.

Durante la fase de funcionamiento y debido a la implantación del cultivo agrícola, se generará un impacto positivo y permanente frente al cambio climático, al aumentar la vegetación fijadora de gases de efecto invernadero.

En cuanto al consumo de recursos, el principal recurso natural consumido como consecuencia de la transformación a regadío pretendida es el agua. Tal y como se indica en el informe emitido por la Confederación Hidrográfica del Guadiana, si se acreditase la disponibilidad de recursos subterráneos adicionales a los contemplados en el Plan Hidrológico de cuenca en zonas situadas fuera de las masas de agua subterránea, se podrán otorgar en concesión contra este nuevo recurso adicional disponible no cuantificado en el Plan, estando en cualquier caso, como ya se ha expuesto, a lo dispuesto en la correspondiente resolución sobre la tramitación de la solicitud de concesión de aguas subterráneas.

— Medio socioeconómico.

El impacto para este medio es positivo por la generación de empleo y de la actividad económica. Esto contribuirá a fijar población en el entorno de la explotación, que en Extremadura tiene una importancia vital.

— Sinergias.

Al tratarse de un proyecto de carácter individual o muy localizado, dentro de una amplia zona dedicada a los cultivos agrícolas en régimen de secano, no se esperan efectos sinérgicos y/o acumulativos como consecuencia de la ejecución y puesta en marcha del proyecto.



En conclusión, se trata de una actividad que no tiene efectos adversos significativos sobre el medio ambiente, siempre que se apliquen las medidas recogidas en el apartado 4. "Condiciones y medidas para prevenir y corregir los efectos adversos sobre el medio ambiente". Igualmente, el proyecto no afecta a espacios de la Red Natura 2000. Por ello, del análisis técnico se concluye que no es preciso someter el proyecto a evaluación de impacto ambiental ordinaria.

4. Condiciones y medidas para prevenir y corregir los efectos adversos sobre el medio ambiente.

4.1. Condiciones de carácter general.

1. Deberán cumplirse todas las medidas protectoras y correctoras descritas en el documento ambiental, en tanto no entren en contradicción con el condicionado del presente informe.
2. Antes de comenzar los trabajos se contactará con los agentes del medio natural de la zona a efectos de asesoramiento para una correcta realización de los mismos.
3. Se informará a todo el personal implicado en la ejecución de este proyecto del contenido del presente informe de impacto ambiental, de manera que se ponga en su conocimiento las medidas que deben adoptarse a la hora de realizar los trabajos. Asimismo, se dispondrá de una copia del presente informe en el lugar donde se desarrollen los trabajos.
4. Cualquier modificación del proyecto original deberá ser comunicada al órgano ambiental. Dichas modificaciones no podrán llevarse a cabo hasta que éste no se pronuncie sobre el carácter de la modificación, al objeto de determinar si procede o no someter nuevamente el proyecto al trámite ambiental oportuno.
5. No se realizará ningún tipo de obra auxiliar sin contar con su correspondiente informe, según la legislación vigente.
6. Deberá tenerse en cuenta la normativa en materia de incendios forestales, Decreto 260/2014, de 2 de diciembre, por el que se regula la Prevención de los incendios forestales en la Comunidad Autónoma de Extremadura y modificaciones posteriores, así como el Decreto 52/2010, de 5 de marzo, por el que se aprueba el plan de lucha contra incendios forestales de la Comunidad Autónoma de Extremadura (Plan INFOEX), y modificaciones posteriores.



7. Cualquier actuación que se realice en el DPH requiere autorización administrativa previa. De acuerdo con el artículo 126 del Reglamento del DPH, la tramitación de expedientes de autorización de obras dentro, o sobre, el DPH se realizará según el procedimiento normal regulado en los artículos 53 y 54, con las salvedades y precisiones que en aquel se indican.
8. Se deberá contar de manera previa a la fase de funcionamiento del proyecto con la correspondiente concesión administrativa de aprovechamiento de aguas públicas para riego de la Confederación Hidrográfica del Guadiana.
9. Se consideran vertidos los que se realicen directa o indirectamente tanto en las aguas continentales como en el resto de dominio público hidráulico, cualquiera que sea el procedimiento o técnica utilizada. Queda prohibido, con carácter general, el vertido directo o indirecto de aguas y productos residuales susceptibles de contaminar las aguas continentales o cualquier otro elemento del dominio público hidráulico, salvo que cuente con la previa autorización administrativa de la Confederación Hidrográfica del Guadiana.
10. Cualquier modificación de la concesión de aguas finalmente resuelta por el órgano de cuenca deberá ser comunicada al órgano ambiental, al objeto de determinar si procede o no someter nuevamente el proyecto al trámite ambiental oportuno.
11. Deberá aplicarse toda la normativa relativa a ruidos tanto en fase de construcción como de explotación. Se cumplirá la normativa al respecto, entre las cuales se encuentran el Decreto 19/1997, de 4 de febrero, de Reglamentación de Ruidos y Vibraciones de Extremadura y la Ley 37/2003, de 17 de noviembre, del Ruido.
12. Los residuos producidos se gestionarán por gestor autorizado conforme a la Ley 22/2011, de 28 de julio, de residuos y suelos contaminados. Deberán habilitarse las correspondientes áreas de almacenamiento de los residuos en función de su tipología, clasificación y compatibilidad.
13. Si durante el desarrollo de los trabajos o la actividad se detectara la presencia de alguna especie de fauna o flora silvestre incluida en el Catálogo de Especies Amenazadas de Extremadura (Decreto 37/2001, de 6 de marzo, por el que se regula el Catálogo Regional de Especies Amenazadas de Extremadura, y Decreto 78 /2018, de 5 de junio, por el que se modifica el Decreto 37/2001, de 6 de marzo, por el que se regula el Catálogo Regional de Especies Amenazadas de Extremadura), y/o en el Catálogo Español de Especies Amenazadas (Real Decreto 130/2011, de 4 de febrero, para el desarrollo del Listados de Especies Silvestres en Régimen de

Protección Especial y del Catálogo Español de Especies Amenazadas), se notificará al personal técnico de la DGS y al agente del medio natural de la zona que darán las indicaciones oportunas.

4.2. Medidas en la fase de construcción.

1. Se procederá a la señalización y balizado de los terrenos afectados por las obras, al objeto de evitar posibles afecciones a terrenos ajenos al área de ocupación del proyecto
2. Se realizarán los mínimos movimientos de tierras posibles y se dispondrán las medidas necesarias para evitar procesos erosivos. En el caso de las excavaciones de las zanjas para instalar la red de riego, se reutilizará la tierra extraída para su posterior relleno y en el caso de existir sobrantes se esparcirán de manera regular en las inmediaciones.
3. Se realizará una inspección visual de las obras de excavación de manera diaria, para asegurarse de que ningún pequeño animal ha podido caer dentro de ellas. A este respecto, se pueden instalar tabloneros provisionales a modo de rampa de escape que se irán retirando según vayan avanzando las obras o contarán con algún otro sistema de escape adecuado.
4. En cuanto a las tierras y piedras de excavación, en cumplimiento del principio de jerarquía en la gestión de residuos, se deberá priorizar su reutilización en la propia obra, y si ello no fuera posible se deberán valorizar mediante su uso en restauración, acondicionamiento o relleno, evitando en todo caso su eliminación en vertedero. En este sentido, se deberá cumplir lo establecido en la Orden APM/1007/2017, de 10 de octubre, sobre normas generales de valorización de materiales naturales excavados para su utilización en operaciones de relleno y obras distintas a aquéllas en las que se generaron, así como contar con las autorizaciones e informes ambientales correspondientes en caso de ser necesario.
5. Si como consecuencia de los movimientos de tierra necesarios para la implantación del cultivo de olivos y la instalación del sistema de riego se produjeran acúmulos de materiales terrosos o piedras, se deberán extender de manera uniforme por el terreno de la explotación, sin formar montones o acúmulos que modifiquen la fisiografía natural del terreno.
6. No se podrá realizar ningún movimiento de tierra que modifique la orografía natural del terreno. No se realizarán explanaciones, desmontes, bancales, etc.



7. Para reducir la compactación del suelo, la maquinaria no circulará fuera de los caminos cuando el terreno circunstancialmente se encuentre cargado con exceso de agua.
8. Uno de los principales impactos ambientales suele provocarse en las zonas de acopios de material o de préstamos, así como por otras obras puntuales no reflejadas en el proyecto y zonas de tránsito de caminos y maquinaria. Todas las zonas de préstamos, acopios, parques de maquinaria y obras auxiliares deberán contar con las autorizaciones e informes ambientales correspondientes en caso de ser necesario.
9. Se restituirá la totalidad de los terrenos afectados por las obras, así como sus zonas e infraestructuras anexas, debiendo adoptar medidas de integración al respecto, así como evitando la aparición de fenómenos erosivos o pérdidas de suelo. No deberán quedar, bajo ningún concepto, acúmulos de materiales, como plásticos, hormigón, tierras, etc., debiendo proceder a depositarlos según la legislación correspondiente. La totalidad de las infraestructuras e instalaciones quedarán integradas en el entorno.
10. Se controlará la emisión de gases contaminantes de los vehículos y maquinaria con su continua puesta a punto, así como la generación de ruidos.
11. Todas las maniobras de mantenimiento de la maquinaria se realizarán en instalaciones adecuadas para ello (cambios de aceite, lavados, etc.), evitando los posibles vertidos accidentales al medio. Los aceites usados y residuos peligrosos que pueda generar la maquinaria de la obra se recogerán y almacenarán en recipientes adecuados para su evacuación y tratamiento por gestor autorizado.
12. Las cubiertas exteriores de las instalaciones (caseta de riego, depósito, etc.) deberán presentar materiales que atenúen su impacto visual, con colores mate y no brillante. Los acabados de las construcciones deberán ser de tonos que se integren lo mejor posible en el entorno, utilizando tonos tostados u ocre, en lugar de blanco, para los exteriores.
13. Se mantendrán, en caso de existir, los elementos estructurales del paisaje agrario de interés para la biodiversidad (linderos de piedra y de vegetación natural leñosa, muros de piedra, majanos, regatos, fuentes, pilones, charcas, etc.).
14. No se contempla en el proyecto cerramiento perimetral de la nueva plantación. En todo caso, deberá ajustarse a lo establecido en el Decreto 226/2013, de 3 de diciembre, por el que se regulan las condiciones para la instalación, modificación



y reposición de los cerramientos cinegéticos y no cinegéticos en la Comunidad Autónoma de Extremadura, solicitando en su caso la autorización correspondiente.

15. Los residuos de construcción y demolición (RCD) que se generen durante la ejecución del proyecto, se deberán separar adecuadamente y entregar a una planta de reciclaje autorizada para su tratamiento, cumpliendo en todo caso lo establecido en el Real Decreto 105/2008, de 1 de febrero, por el que se regula la producción y gestión de los residuos de construcción y demolición, y en el Decreto 20/2011, de 25 de febrero, por el que se establece el régimen jurídico de la producción, posesión y gestión de los residuos de construcción y demolición en la Comunidad Autónoma de Extremadura.
16. Como medida preventiva de cara a la protección del patrimonio arqueológico no detectado, si durante la ejecución de las obras se hallasen restos u objetos con valor arqueológico, el promotor y/o la dirección facultativa de la misma paralizarán inmediatamente los trabajos, tomarán las medidas adecuadas para la protección de los restos y comunicarán su descubrimiento en el plazo de cuarenta y ocho horas a la Consejería de Cultura, según se establece en el artículo 54 de la Ley 2/1999, de Patrimonio Histórico y Cultural de Extremadura. Todas las actuaciones aquí contempladas se ajustarán a lo establecido al respecto en el título III de la Ley 2/1999, de Patrimonio Histórico y Cultural de Extremadura y en el Decreto 93/1997, regulador de la Actividad Arqueológica en Extremadura, así como la Ley 3/2011, de 17 de febrero de 2011, de modificación parcial de la Ley 2/1999.

4.3. Medidas en la fase de explotación.

1. El agua con destino a riego de la superficie solicitada sólo deberá proceder de las captaciones indicadas en el documento ambiental aportado. En ningún caso se realizarán detracciones de agua de captaciones adicionales, sean superficiales o subterráneas, para el riego.
2. Se deberán cumplir las prescripciones establecidas en la correspondiente resolución de la concesión administrativa de aprovechamiento de aguas públicas para riego de la Confederación Hidrográfica del Guadiana, asegurándose en cualquier caso que existen la cantidad de recursos hídricos suficientes y el cumplimiento de la planificación hidrológica vigente.
3. Según lo dispuesto en la Orden ARM/1312/2009, de 20 de mayo, por la que se regulan los sistemas para realizar el control efectivo de los volúmenes de agua utilizados por los aprovechamientos de agua del Dominio Público Hidráulico (DPH), de



los retornos al citado DPH y de los vertidos al mismo, para el control del volumen derivado de las captaciones de agua del DPH, el titular del mismo queda obligado a instalar y mantener a su costa un dispositivo de medición de los volúmenes o caudales de agua captados realmente (contador o aforador).

4. Deberán instalarse temporizadores de riego para garantizar la optimización y uso racional del agua, adaptándose a las necesidades del cultivo. Se llevará a cabo un uso eficiente y racional del recurso hídrico solicitado, en función de las necesidades reales del cultivo y las condiciones meteorológicas en cada campaña de riego.
5. En fase de explotación, si se generaran restos vegetales (podas, desbroces, etc.) se recomienda su eliminación in situ mediante su triturado, facilitando su incorporación al suelo. En todo caso, no se recomienda la quema de restos y si ésta fuera imprescindible, se deberán seguir las indicaciones establecidas en la normativa de prevención de incendios forestales.
6. Se recomienda que el equipo de bombeo para la extracción y aprovechamiento de aguas sea de "energía limpia", es decir, mediante la instalación de placas solares y no por motores de combustión que puedan generar contaminación de aceites o combustibles a la capa freática, así como de gases nocivos a la atmósfera. En caso de utilizarse un motor tradicional (combustión) se adoptarán medidas encaminadas a reducir los ruidos procedentes del equipo de bombeo. El ruido exterior de los motores deberá ser acorde con lo establecido en el Decreto 19/1997, de 4 de febrero, de Reglamentación de Ruidos y Vibraciones, por lo que los grupos electrógenos deberán estar dentro de casetas/naves insonorizadas al efecto.
7. Se promoverá el fomento de técnicas de agricultura ecológica o producción integrada, evitando la siega química con herbicida, procurando el mantenimiento de la cubierta vegetal entre calles para ser controlada mediante métodos mecánicos, para reducir el riesgo de erosión y pérdida de suelo, ventaja que permite que las especies herbáceas anuales que crecen entre los olivos antes de que el suelo sea labrado, supongan un recurso para algunas especies fitófagas; y por otra parte la conservación de estos ecosistemas antrópicos precisa de la continuidad de la intervención humana sobre el territorio, siempre de manera sostenible. En este sentido se recomienda tener en consideración las experiencias demostrativas que se están llevando a cabo en el proyecto LIFE+ Olivares Vivos para olivares rentables que soporten biodiversidad y que aportan valor añadido al producto final, que contribuye a frenar el abandono del olivar tradicional o su reintensificación, evitando sus costes medioambientales. Entre estas experiencias se encuentra el manejo de cubiertas herbáceas y técnicas de mantenimiento del suelo; la creación de unidades



diversificadoras del paisaje como linderos o límites entre fincas, límites entre zonas de una misma finca con distinto marco de plantación, bordes de caminos, etc.

8. No se realizarán desbroces en las lindes respetando íntegramente la vegetación existente en las mismas. Las lindes no podrán ser tratadas con herbicidas ni otros productos fitosanitarios. Tampoco se podrán realizar quemas en sus zonas de influencia.
9. A la hora de realizar posibles labores culturales consistentes en la aplicación de fertilizantes, fungicidas y/o plaguicidas, herbicidas, etc., deberán seguirse las recomendaciones de los manuales y códigos de buenas prácticas agrarias. En este sentido, se deberá prestar especial atención en no realizar estas operaciones con previsión de fuertes lluvias, para evitar su lavado mediante los efectos de la escorrentía superficial o lixiviación. Asimismo, cualquier producto que se aplique al nuevo cultivo deberá estar debidamente identificado y autorizado su uso.
10. Se deberá cumplir con lo establecido en el Real Decreto 261/1996, de 16 de febrero, sobre protección de las aguas contra la contaminación producida por los nitratos procedentes de fuentes agrarias.
11. Se cumplirá lo establecido en el Real Decreto 1311/2012, de 14 de septiembre, por el que se establece el marco de actuación para conseguir un uso sostenible de los productos fitosanitarios, especialmente en lo relativo a la gestión de plagas, a la protección del medio acuático y el agua potable, a la reducción del riesgo en zonas específicas, y a la manipulación y almacenamiento de productos, sus restos y envases de los mismos. Cuando se apliquen productos fitosanitarios se tomarán las medidas necesarias para evitar la contaminación difusa de las masas de agua, recurriendo en la medida de lo posible a técnicas que permitan prevenir dicha contaminación y reduciendo, también en la medida de lo posible, las aplicaciones en superficies muy permeables.
12. Los envases vacíos de los productos fitosanitarios se consideran residuos peligrosos, debiendo ser retirados y tratados adecuadamente, por lo que una vez enjuagados adecuadamente aprovechando al máximo el producto se retirará en su cooperativa o centro de compra de los productos dentro de algún sistema de recogida de envases vacíos. En ningún caso serán quemados, enterrados, depositados en contenedores urbanos o abandonados por el campo.
13. Los residuos generados en la fase de explotación deberán ser gestionados según la normativa vigente. Se deberá tener un especial cuidado con los restos plásticos



procedentes de la instalación de riego (mangueras, tuberías, envases, etc.) y los aceites empleados en la maquinaria agrícola, que deberán ser gestionados por empresas registradas conforme a la normativa vigente en materia de residuos, dejando constancia documental de la correcta gestión.

4.4. Programa de vigilancia y seguimiento ambiental.

1. El promotor deberá confeccionar un programa de vigilancia y seguimiento ambiental, con el fin de asegurar el cumplimiento de las condiciones establecidas en el informe de impacto ambiental. Dicho programa de vigilancia y seguimiento ambiental deberá ser remitido a la finalización de las obras a la DGS y deberá recoger al menos, el siguiente contenido:
 - a. La correcta aplicación de las medidas preventivas, correctoras y protectoras incorporadas en el presente informe de impacto ambiental.
 - b. Las posibles incidencias en relación con la fauna, y en particular, sobre la comunidad de aves esteparias.
2. Durante los primeros cuatro años desde la puesta en explotación del proyecto, el promotor deberá confeccionar un informe anual sobre el seguimiento de las medidas incluidas en el informe de impacto ambiental, dentro del ámbito del programa de vigilancia y seguimiento ambiental, debiendo ser entregados los primeros 15 días de cada año a la DGS.
3. En base al resultado de estos informes se podrán exigir medidas correctoras adicionales para corregir las posibles deficiencias detectadas, así como otros aspectos relacionados con el seguimiento ambiental no recogidos inicialmente.

Teniendo en cuenta todo ello, así como la no afección del proyecto a espacios de la Red Natura 2000, esta Dirección General de Sostenibilidad, a propuesta del Servicio de Prevención Ambiental, resuelve, de acuerdo con la evaluación de impacto ambiental simplificada practicada conforme a lo previsto en la subsección 2ª de la sección 2ª del capítulo VII del título I, tras el análisis realizado con los criterios del anexo X de la Ley 16/2015, de 23 de abril, de protección ambiental de la Comunidad Autónoma de Extremadura, la Dirección General de Sostenibilidad resuelva, mediante la formulación de un informe de impacto ambiental, que no es previsible que el proyecto "Concesión de aguas subterráneas para riego de 38,9 hectáreas", cuyos promotores son Juan Alonso Ortiz y Manuel Alonso Ortiz, en el término municipal de Ribera del Fresno (Badajoz) vaya a producir impactos adversos significativos sobre el medio ambiente, por lo que no se considera necesario someter el proyecto al procedimiento de evaluación de impacto ambiental ordinaria.



El informe de impacto ambiental perderá su vigencia y cesará en la producción de los efectos que le son propios si, una vez publicado en el Diario Oficial de Extremadura, no se hubiera procedido a la autorización del proyecto en el plazo de cuatro años desde su publicación.

Su condicionado podrá ser objeto de revisión y actualización por parte del órgano ambiental cuando:

- Se produzca la entrada en vigor de nueva normativa que incida sustancialmente en el cumplimiento de las condiciones fijadas en el mismo.
- Cuando durante el seguimiento del cumplimiento del mismo se detecte que las medidas preventivas, correctoras o compensatorias son insuficientes, innecesarias o ineficaces.

De conformidad con lo dispuesto en el artículo 76.6 de la Ley 16/2015, de 23 de abril, de protección ambiental de la Comunidad Autónoma de Extremadura, el informe de impacto ambiental no será objeto de recurso alguno, sin perjuicio de los que, en su caso, procedan en vía administrativa o judicial frente al acto, en su caso, de autorización del proyecto.

El informe de impacto ambiental será objeto de publicación en el Diario Oficial de Extremadura y en la página web de la Consejería para la Transición Ecológica y Sostenibilidad (<http://extremambiente.gobex.es/>).

El presente informe de impacto ambiental se emite a los solos efectos ambientales y en virtud de la legislación específica vigente, sin perjuicio de aquellas otras autorizaciones sectoriales o licencias que sean necesarias para la ejecución del proyecto.

Mérida, 24 de septiembre de 2021.

El Director General de Sostenibilidad,
JESÚS MORENO PÉREZ



RESOLUCIÓN de 24 de septiembre de 2021, de la Dirección General de Sostenibilidad, por la que se formula informe de impacto ambiental del proyecto de modificación de fábrica de conservas vegetales, cuyo promotor es Industrias y Promociones Alimenticias, SA, en el término municipal de Miajadas. Expte.: IA 19/0224. (2021062940)

La Ley 16/2015, de 23 de abril, de protección ambiental de la Comunidad Autónoma de Extremadura, en su artículo 73 prevé los proyectos que deben ser sometidos a evaluación ambiental simplificada por el órgano ambiental a los efectos de determinar que el proyecto no tiene efectos significativos sobre el medio ambiente, o bien, que es preciso su sometimiento al procedimiento de evaluación de impacto ambiental ordinaria, regulado en la subsección 1ª de sección 2ª del capítulo VII, del título I de la ley, por tener efectos significativos sobre el medio ambiente.

El proyecto "Modificación de fábrica de conservas vegetales", a ejecutar en el término municipal de Miajadas, es encuadrable en el Grupo 2. "Industrias de productos alimenticios" epígrafe b) "Instalaciones industriales para el envasado y enlatado de productos animales y vegetales cuando cuya materia prima sea animal, exceptuada la leche, tenga una capacidad de producción superior a 75 t por día de productos acabados (valores medios trimestrales), e instalaciones cuando cuya materia prima sea vegetal tenga una capacidad de producción superior a 300 t por día de productos acabados (valores medios trimestrales); o bien se emplee tanto materia prima animal como vegetal y tenga una capacidad de producción superior a 75 t por día de productos acabados (valores medios trimestrales)" del anexo V de la Ley 16/2015, de 23 de abril, de protección ambiental de la Comunidad Autónoma de Extremadura.

El promotor del proyecto es Industrias y Promociones Alimenticias, SA, con CIF A10008134 y con domicilio social en Plaza de Europa, 42 de Hospitalet de Llobregat (Barcelona).

Es órgano competente para la formulación del informe de impacto ambiental relativo al proyecto la Dirección General de Sostenibilidad de la Consejería para la Transición Ecológica y Sostenibilidad de conformidad con lo dispuesto en el artículo 4.1.d) del Decreto 170/2019, de 29 de octubre, por el que se establece la estructura orgánica de la Consejería para la Transición Ecológica y Sostenibilidad de la Comunidad Autónoma de Extremadura, modificado por el Decreto 20/2021, de 31 de marzo y por el Decreto 61/2021, de 16 de junio.

Los principales elementos del análisis ambiental del proyecto son los siguientes:

1. Objeto, descripción y localización del proyecto.

El proyecto consiste en la modificación de una industria dedicada a la elaboración y envasado de productos alimenticios.



El objeto de la modificación planteada es el incremento de los vertidos en 100.000 m³ hasta llegar a un volumen de vertido de 1.041.000 m³.

La industria se ubica en el término municipal de Miajadas (Cáceres), concretamente en la carretera N-V Madrid-Lisboa p.k. 293,5, en dos parcelas con referencias catastrales 7369125TJ4376N0001GU y 10124A020000070001MZ y superficie total 167.139 m².

Los diferentes procesos productivos que tienen lugar en la industria se pueden agrupar en los siguientes tipos:

- Conservas vegetales: Se agrupan las actividades que elaboran productos a partir de tomate fresco, siendo una actividad plenamente ligada a la campaña de recolección del tomate. Los procesos mediante los cuales se elaboran las conservas vegetales en campaña son los siguientes: concentrado de tomate, pulpa de tomate, tomate triturado, puré de tomate, crema de verduras.
- Salsas y platos preparados: Se agrupan las actividades que elaboran productos a partir de conservas de tomate, siendo una actividad permanente y que no está ligada a la recolección de tomate. Las etapas del proceso productivo son preparaciones previas (lavado, picado, dispersión, etc.), mezcla-cocinado, pasterización-esterilización.
- Caldos: Se trata de un caldo líquido de elaboración culinaria, resultado de la preparación de una mezcla de agua, carne y/o hortalizas, envasado en tetra brik y sometido a un tratamiento térmico de esterilización en continuo que garantiza la estabilidad microbiológica del producto. Las etapas del proceso productivo son recepción de ingredientes, preparación de batches, obtención del preparado base y llenado de silos, esterilización UHT, envasado aséptico, taponado, encajado, paletización y almacenamiento.
- Cremas vegetales: Son productos obtenidos a partir de verduras frescas con tratamientos culinarios que realzan el gusto de las cremas. El proceso de elaboración consta de las siguientes etapas: recepción de materias primas; pelado, corte y lavado de las verduras; cocinado de las verduras con vapor directo en una olla; picado y molido de las verduras; esterilización; enfriamiento del producto final; almacenamiento en tanque aséptico y envasado aséptico en brick.



Las capacidades máximas de producción de la industria son las siguientes:

Sección	Toneladas/día	Toneladas/año
AV LÍQUIDOS	6,72	1.491,48
BIDONES CONCENTRADO/PULPA	345,60	17.280,00
CALDO ASÉPTICO	373,62	82.944,00
CREMA DE VERDURAS	19,20	4.262,40
DOY PACK	11,52	2.557,44
SALSA BÁSICA	109,20	24.242,40
SALSA COMPLEJA	171,60	38.095,20

Las edificaciones que conforman la industria se exponen a continuación:

- Naves de fabricación: Se compone de la agrupación de dos hileras perpendiculares de 3+6 naves a dos aguas adosadas más dos zonas cubiertas en ambos extremos. También dispone de varios anexos adjuntos a las edificaciones. La superficie total del conjunto es de 23.354 m².
- Naves de producto terminado: Se compone de la agrupación de dos naves a dos aguas adosadas, más una zona cubierta. La superficie total del conjunto es de 13.590 m².
- Nave de caldos y cremas: 6.718 m².
- Nave de cámaras de almacenamiento: 1.805 m².
- Nave de área técnica: 1.100 m².
- Vestuarios, oficinas, portería: 1.609 m².
- Nave de repuestos: 138 m².

- Laboratorio de campaña: 56 m².
- Sala de calderas: 668 m².
- Sala de bombas de agua y grupo PCI: 65 m².
- Casetas de control y control de calidad: 50 m².
- Almacén mantenimiento: 460 m².
- Marquesina: 420 m².
- Salas equipos de depuración: 99 m².
- Punto limpio: 120 m².
- Centros de transformación: 216 m².

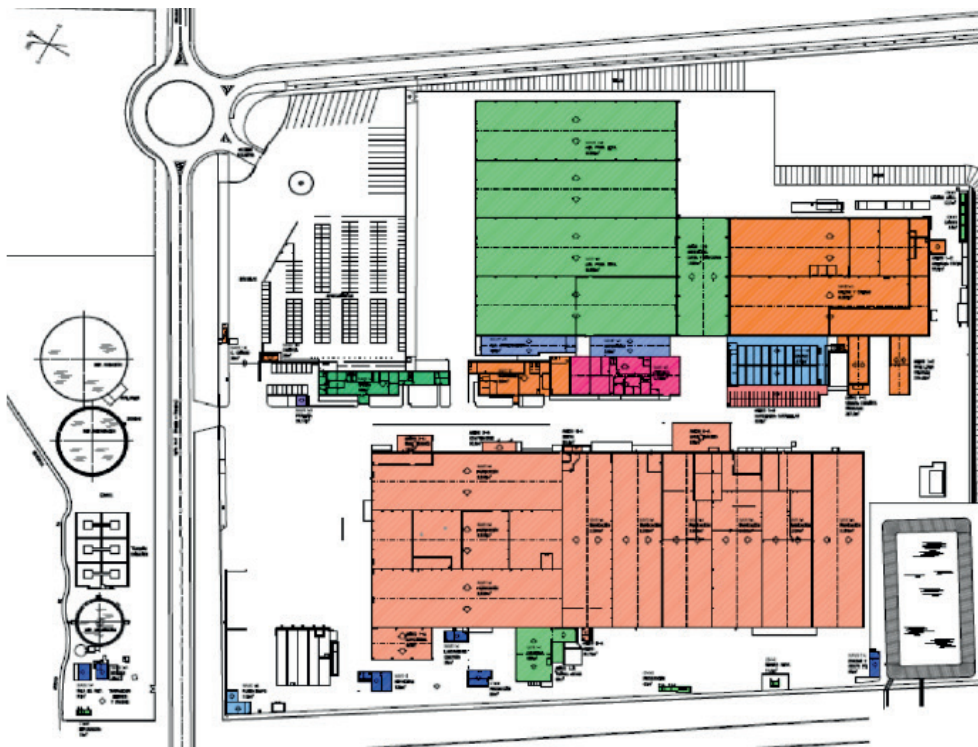

2. Tramitación y consultas.

Con fecha 7 de junio de 2019, el promotor presenta ante la Dirección General de Sostenibilidad la solicitud de evaluación de impacto ambiental simplificada junto al documen-



to ambiental del proyecto para su sometimiento al procedimiento de evaluación de impacto ambiental. El documento ambiental recibido inicialmente no aportaba información suficiente para la correcta evaluación ambiental del proyecto, habiéndose considerado el mismo como correcto en cuanto a contenido tras haber dado cumplimiento el promotor al requerimiento de subsanación formulado por la Dirección General de Sostenibilidad con fecha 19 de diciembre de 2019.

Dando cumplimiento a lo establecido en el artículo 75.1 de la Ley 16/2015, de 23 de abril, de protección ambiental de la Comunidad Autónoma de Extremadura, con fecha 7 de octubre de 2020, la Dirección General de Sostenibilidad realiza consultas a las Administraciones Públicas afectadas y las personas interesadas que se relacionan en la tabla adjunta. Se han señalado con una "X" aquellas Administraciones Públicas y personas interesadas que han emitido respuesta.

Relación de consultados	Respuestas recibidas
Servicio de Conservación de la Naturaleza y Áreas Protegidas. Dirección General de Sostenibilidad	X
Dirección General de Bibliotecas, Archivos y Patrimonio Cultural	-
Dirección General de Urbanismo y Ordenación del Territorio	-
Confederación Hidrográfica del Guadiana	X
Servicio de Infraestructuras del Medio Rural Secretaría General de Población y Desarrollo Rural	-
Ayuntamiento de Miajadas	-
Ecologistas en Acción de Extremadura	-
ADENEX	-
SEO BIRD/LIFE	-
Fundación Naturaleza y Hombre	-
Agente del Medio Natural	X



El resultado de las contestaciones de las distintas Administraciones Públicas, se resume a continuación:

- El Servicio de Conservación de la Naturaleza y Áreas Protegidas informa de que el proyecto no se encuentra dentro de los límites de ningún espacio incluido en Red Natura 2000, ni se prevé que pueda afectar de forma apreciable, directa o indirectamente a los mismos o a sus valores ambientales.
- La Confederación Hidrográfica del Guadiana, en materia de sus competencias, hace las siguientes consideraciones:

Cauces, zona de servidumbre y zona de policía.

Si bien la actividad proyectada no ocuparía el DPH del Estado, constituido en este caso por el cauce del arroyo de la Dehesilla, se contempla su establecimiento en la zona de servidumbre y/o policía de dicho cauce.

De acuerdo con los artículos 6 y 7 del Reglamento del DPH, aprobado por el Real Decreto 849/1986, de 11 de abril, los terrenos (márgenes) que lindan con los cauces, están sujetos en toda su extensión longitudinal a:

- Una zona de servidumbre de 5 metros de anchura para uso público, con los siguientes fines: protección del ecosistema fluvial y del DPH; paso público peatonal, vigilancia, conservación y salvamento; y varado y amarre de embarcaciones en caso de necesidad.
- Una zona de policía de 100 metros de anchura en la que se condiciona el uso del suelo y las actividades que se desarrollen. De acuerdo con el artículo 9 del mismo Reglamento, cualquier obra o trabajo en la zona de policía de cauces (que incluye también la zona de servidumbre para uso público) precisará autorización administrativa previa del organismo de cuenca. Dicha autorización será independiente de cualquier otra que haya de ser otorgada por los distintos órganos de las Administraciones Públicas.

No consta que el promotor disponga de autorización de este organismo para las instalaciones que se ubican en zona de policía del arroyo de la Dehesilla, por lo que deberá solicitarla, a la mayor brevedad posible.

Infraestructuras gestionadas por este organismo de cuenca:

La zona de actuación se ubica dentro de la zona Regable Orellana, aunque adyacente al canal del mismo nombre. Deberán respetarse todas las infraestructuras de regadío, así como sus zonas expropiadas.



Consumo de agua

La documentación aportada por el promotor no cuantifica las necesidades hídricas totales de la actividad, ni especifica el origen del recurso.

Según consta en este organismo de cuenca, el promotor es titular de una concesión de aguas a partir de una toma del Canal de Orellana, expediente 29674/1983, para uso industrial, siendo el volumen máximo autorizado de 5.064.681 m³/año.

En todo caso, de acuerdo con el artículo 50.4 del texto refundido de la Ley de Aguas (TRLA), aprobado por el Real Decreto Legislativo 1/2001, de 20 de julio, la ley no ampara el abuso del derecho en la utilización de las aguas ni el desperdicio o mal uso de las mismas, cualquiera que fuese el título que se alegare.

Según lo dispuesto en la Orden ARM/1312/2009, de 20 de mayo, por la que se regulan los sistemas para realizar el control efectivo de los volúmenes de agua utilizados por los aprovechamientos de agua del DPH, de los retornos al citado DPH y de los vertidos al mismo, para el control del volumen derivado por las captaciones de agua del DPH, el titular del mismo queda obligado a instalar y mantener a su costa un dispositivo de medición de los volúmenes o caudales de agua captados realmente (contador o aforador).

Vertidos al Dominio Público Hidráulico

El Área de Calidad de las Aguas de este organismo de cuenca, con fecha 11/12/2020, informó lo siguiente:

1. "Considerando todo lo anterior y en virtud de las competencias atribuidas a los organismos de cuenca en la legislación vigente, esta Confederación Hidrográfica del Guadiana, O.A. informa que las características del vertido una vez depurado pueden ser adecuadas para garantizar el cumplimiento de las normas de calidad y objetivos ambientales establecidos por la normativa en vigor; por lo que, en lo que se refiere al vertido de aguas residuales depuradas procedentes de la industria de fabricación de conservas de tomate, platos preparados y caldos líquidos, al arroyo La Dehesilla, en el término municipal de Miajadas (Cáceres), se podría modificar la autorización ambiental integrada otorgada a Industrias y Promociones Alimenticias, SA, (INPRALSA) con arreglo al texto refundido de la Ley de prevención y control integrados de la contaminación (TRLIPPC), aprobado por el Real Decreto Legislativo 1/2016, de 16 de diciembre, al Reglamento de emisiones industriales y de desarrollo de la Ley 16/2002, de 1 de julio, de prevención y control integrados de la contaminación, aprobado por el Real Decreto 815/2013, de 18 de octubre, al texto refundido de la Ley de Aguas (TRLA), aprobado por el Real

Decreto Legislativo 1/2001, de 20 de julio, y al Reglamento del Dominio Público Hidráulico, aprobado por el Real Decreto 849/1986, de 11 de abril, y a las demás disposiciones normativas concordantes o complementarias, y a las siguientes condiciones.”

- El agente del medio natural de la zona, una vez realizada visita de inspección, informa de que la parcela no se encuentra dentro ni afecta a ningún espacio incluido en la Red Natura 2000, no está dentro ni linda con ningún monte gestionado por la Dirección General de Medio Ambiente, los trabajos propuestos no afectan a especies de fauna o flora amenazadas o en peligro de extinción y no afectan a vía pecuaria.

3. Análisis de expediente.

Una vez analizada la documentación que obra en el expediente, y considerando las respuestas recibidas a las consultas practicadas, se realiza el siguiente análisis para determinar la necesidad de sometimiento del proyecto al procedimiento de evaluación de impacto ambiental ordinaria previsto en la subsección 1ª de la sección 2ª del capítulo VII del título I, según los criterios del anexo X, de la Ley 16/2015, de 23 de abril, de protección ambiental de la Comunidad Autónoma de Extremadura.

3.1. Características del proyecto.

El proyecto consiste en una industria dedicada a la elaboración y envasado de productos alimenticios.

La industria se sitúa sobre dos parcelas de superficie total de 167.139 m², ocupando una superficie de 123.111 m².

La capacidad de producción máxima de la industria se cifra en 1.037,46 tn/día (170.872,92 tn/año).

Las aguas residuales generadas en la industria serán las siguientes: aguas residuales sanitarias, aguas residuales industriales (proceso productivo y purgas de caldera), aguas de limpieza de instalaciones y equipos y aguas pluviales. Estas aguas serán dirigidas a la estación depuradora de aguas residuales industriales existente y una vez depuradas serán vertidas en un único punto de vertido al Arroyo de la Dehesilla. El volumen de vertido ascenderá a 1.041.000 m³/año.

La industria va a contar con 6 focos de emisión a la atmósfera, procedentes de 5 calderas de combustión de gas natural con una potencia térmica total de 44,61 MW y dos hornos cilíndricos de asado de vegetales con potencia térmica total de 264 KW.

3.2. Ubicación del proyecto.

3.2.1. Descripción del lugar.

La industria se ubica en el término municipal de Miajadas (Cáceres), concretamente en la carretera N-V Madrid-Lisboa p.k. 293,5, en dos parcelas con referencias catastrales 7369125TJ4376N0001GU y 10124A020000070001MZ y superficie total 167.139 m².

3.2.2. Alternativas de ubicación.

Dado que el proyecto consiste en la modificación de una industria existente, el documento ambiental no plantea alternativas de ubicación al mismo.

3.3. Características del potencial impacto.

— Red Natura 2000 y Áreas Protegidas.

El Servicio de Conservación de la Naturaleza y Áreas Protegidas de la Dirección General de Sostenibilidad indica que el proyecto no se encuentra dentro de los límites de ningún espacio incluido en la Red Natura 2000, ni se prevé que pueda afectar de forma apreciable sobre los mismos o sus valores ambientales.

— Sistema hidrológico y calidad de las aguas.

El informe de la Confederación Hidrográfica del Guadiana indica que, si bien la actividad proyectada no ocuparía el DPH del Estado, constituido en este caso por el cauce del arroyo de la Dehesilla, se contempla su establecimiento en la zona de servidumbre y/o policía de dicho cauce.

Es por ello que el promotor deberá disponer de autorización de la Confederación Hidrográfica del Guadiana para las instalaciones que se ubican en zona de policía del arroyo de la Dehesilla, por lo que deberá solicitarla a la mayor brevedad posible.

En cuanto al riesgo de contaminación del suelo y aguas superficiales o subterráneas por derrames o vertidos accidentales, se verá minimizada mediante la impermeabilización de toda la superficie de la instalación.

Todas las aguas residuales generadas en la industria, sanitarias, de proceso, purgas de caldera y pluviales serán depuradas en la estación depuradora de aguas residuales presente en la industria previamente a su vertido a cauce público (Arroyo de la Dehesilla).



— Suelos.

Igualmente a lo argumentado en el apartado anterior, el riesgo de contaminación del suelo por derrames o vertidos accidentales, se verá minimizado mediante la impermeabilización de toda la superficie de la instalación.

— Fauna y vegetación

Dado que se trata de una modificación de industria existente y que el entorno del proyecto es una zona muy antropizada, no se prevé afección significativa sobre la fauna y la vegetación del proyecto.

— Paisaje.

Dado que se trata de una industria existente y que la modificación planteada no conlleva construcciones asociadas, no tendrá lugar modificación de la calidad visual del entorno.

— Calidad del aire, ruido y contaminación lumínica.

Uno de los impactos más significativos del proyecto que nos ocupa es la afección al medio ambiente atmosférico debida a la emisión de gases de combustión procedentes de los equipos de combustión de la industria.

La industria existente cuenta con 6 focos de emisión a la atmósfera, de los cuales 5 de ellos corresponden a 5 calderas de generación de vapor que utilizan gas natural como combustible. La potencia térmica total de estas 5 calderas es de 44,612 MW.

El foco 6, que se introdujo con la implantación de la línea de cremas, se trata de dos hornos para asar vegetales, de 264 KW de potencia térmica total, que funcionan con gas natural como combustible.

Cabe significar, que el gas natural es un combustible limpio, que no genera en su combustión una alta concentración de contaminantes (CO y NOx) a la atmósfera.

4. Condiciones y medidas para prevenir y corregir los efectos adversos sobre el medio-ambiente.

a. Condiciones de carácter general.



- Deberán cumplirse todas las medidas protectoras y correctoras descritas en el documento ambiental, en tanto no entren en contradicción con el condicionado del presente informe.
- Cualquier modificación del proyecto original deberá ser comunicada al órgano ambiental. Dichas modificaciones no podrán llevarse a cabo hasta que éste no se pronuncie sobre el carácter de la modificación, al objeto de determinar si procede o no someter nuevamente el proyecto al trámite ambiental oportuno.
- No se realizará ningún tipo de obra auxiliar sin contar con su correspondiente informe, según la legislación vigente.
- Cualquier actuación que se realice en el DPH requiere autorización administrativa previa. De acuerdo con el artículo 126 del Reglamento del DPH, la tramitación de expedientes de autorización de obras dentro, o sobre, el DPH se realizará según el procedimiento normal regulado en los artículos 53 y 54, con las salvedades y precisiones que en aquel se indican.
- Respecto a la ubicación y construcción, se atenderá a lo establecido en la normativa urbanística y en la autorización ambiental integrada, correspondiendo al Ayuntamiento de Miajadas y a la Dirección General de Sostenibilidad las competencias en estas materias.

b. Medidas en fase de explotación

- Toda la instalación estará ubicada sobre pavimento impermeable.
- La industria va a dar lugar a la generación de los siguientes efluentes:
 - Aguas residuales sanitarias.
 - Aguas residuales industriales (proceso productivo y purgas de caldera).
 - Aguas de limpieza de instalaciones y equipos.
 - Aguas pluviales contaminadas.
- Todos los efluentes serán dirigidos a Estación Depuradora de Aguas Residuales Industriales para su depuración previamente a su vertido a cauce público.

El vertido deberá cumplir las condiciones establecidas por la Confederación Hidrográfica del Guadiana en su autorización de vertido.



- Las aguas pluviales limpias procedentes de las cubiertas serán vertidas al terreno.
- El almacenamiento y gestión de los productos necesarios para el desarrollo de la actividad, se regirá por su normativa específica.
- En general, para todos los productos químicos almacenados en la instalación, deberá observarse minuciosamente el cumplimiento de todas aquellas prescripciones técnicas de seguridad que sean de aplicación al almacenamiento y manipulación de los mismos, especialmente el de aquellas que se recojan en las correspondientes Fichas Técnicas de Seguridad y en el Real Decreto 656/2017, de 23 de junio, por el que se aprueba el Reglamento de Almacenamiento de Productos Químicos y sus Instrucciones Técnicas Complementarias MIE APQ 0 a 10.
- Los residuos generados en el desarrollo de la actividad deberán ser gestionados conforme a lo establecido en la Ley 22/2011, de 28 de julio, de residuos y suelos contaminados.
- Los residuos peligrosos generados en las instalaciones deberán envasarse, etiquetarse y almacenarse conforme a lo establecido en los artículos 13, 14 y 15 del Real Decreto 833/1988, de 20 de julio, por el que se aprueba el Reglamento para la ejecución de la Ley 20/1986, básica de Residuos Tóxicos y Peligrosos. En particular, deberán almacenarse en áreas cubiertas y de solera impermeable, que conducirá posibles derrames a arqueta de recogida estanca; su diseño y construcción deberá cumplir cuanta prescripción técnica y condición de seguridad establezca la normativa vigente en la materia.
- Los residuos producidos por la instalación no podrán almacenarse por un tiempo superior a seis meses, en el caso de residuos peligrosos; un año, en el caso de residuos no peligrosos con destino a eliminación; y dos años, en el caso de residuos no peligrosos con destino a valorización, según lo dispuesto en la Ley 22/2011, de 28 de julio, de residuos y suelos contaminados.
- Se deberá llevar un registro documental de los residuos peligrosos y no peligrosos producidos por la instalación industrial. Se dispondrá de un archivo físico o telemático donde se recoja por orden cronológico la cantidad, naturaleza, origen y destino de los residuos producidos; cuando proceda se inscribirá también, el medio de transporte y la frecuencia de recogida. Se guardará la información archivada durante, al menos, tres años.
- Se deberán cumplir las prescripciones de calidad acústica establecidas en el Real Decreto 1367/2007, de 19 de octubre, por el que se desarrolla la Ley 37/2003,

de 17 de noviembre, del Ruido, en lo referente a zonificación acústica, objetivos de calidad y emisiones acústicas y en el Decreto 19/1997, de 4 de febrero, de Reglamentación de Ruidos y Vibraciones.

- En relación a la contaminación lumínica, se deberán cumplir las prescripciones recogidas en el Real Decreto 1890/2008, de 14 de noviembre, por el que se aprueba el Reglamento de eficiencia energética en instalaciones de alumbrado exterior y sus Instrucciones técnicas complementarias EA-01 A EA-07, especialmente, en el caso de que se disponga de alumbrado nocturno:
- Se evitará la contaminación lumínica por farolas o focos usando preferentemente iluminación en puntos bajos, dirigida hacia el suelo (apantallada), luces de baja intensidad o cualquier otra fórmula que garantice la discreción paisajística nocturna de las instalaciones.
- Se recomienda el uso de luminarias con longitud de onda dentro del rango de luz cálida.
- Las instalaciones se diseñarán, equiparán, construirán y explotarán de modo que eviten emisiones a la atmósfera que provoquen una contaminación atmosférica significativa a nivel del suelo. En particular, los gases de escape serán liberados de modo controlado y por medio de chimeneas que irán asociadas a cada uno de los focos de emisión. La altura de las chimeneas, así como los orificios para la toma de muestra y plataformas de acceso se determinarán de acuerdo a la Orden del 18 de octubre de 1976, sobre la Prevención y Corrección de la Contaminación Industrial de la Atmósfera.
- En esta instalación industrial se han identificado como principales focos de emisión canalizada los siguientes:
 - Foco 1: Chimenea asociada a la caldera generación de vapor de 6,907 MW de potencia térmica que utiliza gas natural como combustible. Este foco de emisión se encuentra en el grupo B, código 03 01 03 02 según la actualización del Catálogo de Actividades Potencialmente Contaminadoras de la Atmósfera (CAPCA) que se recoge en el Real Decreto 1042/2017, de 22 de diciembre, sobre la limitación de las emisiones a la atmósfera de determinados agentes contaminantes procedentes de las instalaciones de combustión medianas y por el que se actualiza el anexo IV de la Ley 34/2007, de 15 de noviembre, de calidad del aire y protección de la atmósfera.
 - Foco 2: Chimenea asociada a la caldera generación de vapor de 6,907 MW

de potencia térmica que utiliza gas natural como combustible. Este foco de emisión se encuentra en el grupo B, código 03 01 03 02 según la actualización del Catálogo de Actividades Potencialmente Contaminadoras de la Atmósfera (CAPCA) que se recoge en el Real Decreto 1042/2017, de 22 de diciembre, sobre la limitación de las emisiones a la atmósfera de determinados agentes contaminantes procedentes de las instalaciones de combustión medianas y por el que se actualiza el anexo IV de la Ley 34/2007, de 15 de noviembre, de calidad del aire y protección de la atmósfera.

- Foco 3: Chimenea asociada a la caldera generación de vapor de 13,121 MW de potencia térmica que utiliza gas natural como combustible. Este foco de emisión se encuentra en el grupo B, código 03 01 03 02 según la actualización del Catálogo de Actividades Potencialmente Contaminadoras de la Atmósfera (CAPCA) que se recoge en el Real Decreto 1042/2017, de 22 de diciembre, sobre la limitación de las emisiones a la atmósfera de determinados agentes contaminantes procedentes de las instalaciones de combustión medianas y por el que se actualiza el anexo IV de la Ley 34/2007, de 15 de noviembre, de calidad del aire y protección de la atmósfera.
- Foco 4: Chimenea asociada a la caldera generación de vapor de 8,333 MW de potencia térmica que utiliza gas natural como combustible. Este foco de emisión se encuentra en el grupo B, código 03 01 03 02 según la actualización del Catálogo de Actividades Potencialmente Contaminadoras de la Atmósfera (CAPCA) que se recoge en el Real Decreto 1042/2017, de 22 de diciembre, sobre la limitación de las emisiones a la atmósfera de determinados agentes contaminantes procedentes de las instalaciones de combustión medianas y por el que se actualiza el anexo IV de la Ley 34/2007, de 15 de noviembre, de calidad del aire y protección de la atmósfera.
- Foco 5: Chimenea asociada a la caldera generación de vapor de 9,344 MW de potencia térmica que utiliza gas natural como combustible. Este foco de emisión se encuentra en el grupo B, código 03 01 03 02 según la actualización del Catálogo de Actividades Potencialmente Contaminadoras de la Atmósfera (CAPCA) que se recoge en el Real Decreto 1042/2017, de 22 de diciembre, sobre la limitación de las emisiones a la atmósfera de determinados agentes contaminantes procedentes de las instalaciones de combustión medianas y por el que se actualiza el anexo IV de la Ley 34/2007, de 15 de noviembre, de calidad del aire y protección de la atmósfera.
- Foco 6: Dos hornos para asado de vegetales de 264 kW de potencia térmica total. Este foco de emisión se encuentra sin grupo asignado, código 03



03 26 33 del catálogo de Actividades Potencialmente Contaminadoras de la Atmósfera que se recoge en el anexo del Real Decreto 100/2011, de 28 de enero, por el que se actualiza el catálogo de actividades potencialmente contaminadoras de la atmósfera y se establecen las disposiciones básicas para su aplicación.

- La instalación se encuentra incluida en el grupo B, código 03 01 03 01, del catálogo de Actividades Potencialmente Contaminadoras de la Atmósfera que se recoge en el anexo del Real Decreto 100/2011, de 28 de enero, por el que se actualiza el catálogo de actividades potencialmente contaminadoras de la atmósfera y se establecen las disposiciones básicas para su aplicación. Por tanto, tal y como establece el artículo 13 de la Ley 34/2007, de 15 de noviembre, de calidad del aire y protección de la atmósfera, deberá someterse a autorización administrativa de emisiones, trámite que se incluirá en la autorización ambiental integrada del complejo industrial.
- Para establecimiento de los valores límite de emisión y para el control y seguimiento de emisiones se atenderá a lo establecido en la autorización ambiental integrada del complejo industrial.
- En cualquier caso, el incremento de la contaminación de la atmósfera derivado del funcionamiento de la planta no supondrá que se sobrepasen los objetivos de calidad del aire establecidos en el Real Decreto 102/2011, de 28 de enero, relativo a la mejora de la calidad del aire.
- Todas las mediciones de las emisiones a la atmósfera deberán recogerse en un registro, en el que se harán constar de forma clara y concreta los resultados de las mediciones y análisis de contaminantes, así como una descripción del sistema de medición (norma y método analítico); fechas y horas de limpieza; paradas por averías, así como cualquier otra incidencia que hubiera surgido en el funcionamiento de la instalación. Esta documentación estará a disposición de cualquier agente de la autoridad en la propia instalación, debiendo ser conservada durante al menos los cinco años siguientes a la realización de la misma.

c. Programa de vigilancia y seguimiento ambiental.

- En fase de explotación, para el seguimiento de la actividad se llevará a cabo un Plan de Vigilancia Ambiental por parte del promotor. Dentro de dicho plan, el promotor deberá presentar anualmente, durante los primeros 15 días de cada año, a la Dirección General de Sostenibilidad la siguiente documentación:



- Informe de seguimiento y control de los impactos y la eficacia de las medidas correctoras establecidas en el documento ambiental y en las condiciones específicas de este informe. Este informe contendrá, entre otros, capítulos específicos para el seguimiento de: emisiones a la atmósfera, ruido, residuos producidos, consumo de agua, generación de efluentes y control de vertidos y accidentes con efectos sobre el medio ambiente.

Este programa de vigilancia, en lo que resulte coincidente, podrá integrarse en el que establezca la autorización ambiental unificada.

d. Otras disposiciones.

- Se desarrollará la actividad cumpliendo todas las condiciones de garantía, seguridad y sanitarias impuestas por las disposiciones vigentes.
- En caso de situaciones anormales de explotación que puedan afectar al medio ambiente, se deberá:
 - Comunicar la situación a la Dirección General de Sostenibilidad en el menor tiempo posible, sin perjuicio de la correspondiente comunicación por vía ordinaria.
 - Adoptar las medidas necesarias para volver a la situación normal de funcionamiento en el plazo más breve posible.
- La Dirección General de Sostenibilidad podrá adoptar de oficio nuevas medidas protectoras, correctoras y/o complementarias, al objeto de paliar posibles impactos ambientales no detectados en la fase de evaluación de impacto ambiental del proyecto.

Teniendo en cuenta todo ello, así como la no afección del proyecto a espacios de la Red Natura 2000, esta Dirección General de Sostenibilidad, a propuesta del Servicio de Prevención Ambiental, resuelve, de acuerdo con la evaluación de impacto ambiental simplificada practicada conforme a lo previsto en la subsección 2ª de la sección 2ª del capítulo VII del título I, tras el análisis realizado con los criterios del anexo X de la Ley 16/2015, de 23 de abril, de protección ambiental de la Comunidad Autónoma de Extremadura, que no es previsible que el proyecto "Modificación de fábrica de conservas vegetales", vaya a producir impactos adversos significativos sobre el medio ambiente, por lo que no se considera necesario someter el proyecto al procedimiento de evaluación de impacto ambiental ordinaria.

El informe de impacto ambiental perderá su vigencia y cesará en la producción de los efectos que le son propios si, una vez publicado en el Diario Oficial de Extremadura, no se hubiera procedido a la autorización del proyecto en el plazo de cinco años desde su publicación.



Su condicionado podrá ser objeto de revisión y actualización por parte del órgano ambiental cuando:

- Se produzca la entrada en vigor de nueva normativa que incida sustancialmente en el cumplimiento de las condiciones fijadas en el mismo.
- Cuando durante el seguimiento del cumplimiento del mismo se detecte que las medidas preventivas, correctoras o compensatorias son insuficientes, innecesarias o ineficaces.

De conformidad con lo dispuesto en el artículo 76.6 de la Ley 16/2015, de 23 de abril, de protección ambiental de la Comunidad Autónoma de Extremadura, el informe de impacto ambiental no será objeto de recurso alguno, sin perjuicio de los que, en su caso, procedan en vía administrativa o judicial frente al acto, en su caso, de autorización del proyecto.

El Informe de Impacto Ambiental será objeto de publicación en el Diario Oficial de Extremadura y en la página web de la Consejería para la Transición Ecológica y Sostenibilidad (<http://extremambiente.juntaex.es/>).

El presente informe de impacto ambiental se emite a los solos efectos ambientales y en virtud de la legislación específica vigente, sin perjuicio de aquellas otras autorizaciones sectoriales o licencias que sean necesarias para la ejecución del proyecto.

Mérida, 24 de septiembre de 2021.

El Director General de Sostenibilidad,
JESÚS MORENO PÉREZ



RESOLUCIÓN de 27 de septiembre de 2021, del Servicio de Ordenación Industrial, Energética y Minera, por la que se otorga autorización administrativa previa a i-DE Redes Eléctricas Inteligentes, SAU, de las instalaciones correspondientes al proyecto denominado "Reubicación del CT Herrería (140210130) y soterramiento de acometida MT 20 kV al nuevo CT La Haba Herrería (903310130)". Término municipal: La Haba. Expte.: 06/AT-10177/17974. (2021062946)

Visto el expediente correspondiente al procedimiento de autorización administrativa previa del proyecto denominado "Reubicación del CT Herrería (140210130) y soterramiento de acometida MT 20 kV al nuevo CT La Haba Herrería (903310130)", iniciado a solicitud de i-DE Redes Eléctricas Inteligentes SAU. (citada en adelante también como "la Empresa"), con domicilio en c/ Periodista Sánchez Asensio, 1, Cáceres, se emite la presente resolución de conformidad con lo establecido en la Ley 24/2013, de 26 de diciembre, del Sector Eléctrico, en el título VII, capítulo II, del Real Decreto 1955/2000, de 1 de diciembre, por el que se regulan las actividades de transporte, distribución, comercialización, suministro y procedimientos de autorización de instalaciones de energía eléctrica, y en el Decreto 221/2012, de 9 de noviembre, sobre determinación de los medios de publicación de anuncios de información pública y resoluciones y de los órganos competentes para la resolución de determinados procedimientos administrativos en los sectores energético y de hidrocarburos, teniendo en cuenta los siguientes antecedentes de hecho y fundamentos de derecho.

ANTECEDENTES DE HECHO

Primero. Con fecha 30 de octubre de 2020, i-DE Redes Eléctricas Inteligentes SAU, presentó la solicitud indicada en el encabezamiento de la presente resolución, obteniéndose resultado favorable en la comprobación de la misma y de su documentación adjunta..

Segundo. De conformidad con lo establecido en la legislación vigente, se realizaron los trámites indicados a continuación:

- Información pública del proyecto, por el plazo legalmente establecido, siendo realizadas publicaciones en los siguientes medios:

Diario Oficial de Extremadura: 23/11/2020.

- Información a otras Administraciones Públicas y empresas de servicio público o de interés general, al objeto de que en relación con bienes y derechos a su cargo afectados por el proyecto, manifestaran su conformidad u oposición y establecieran los condicionados técnicos correspondientes.



- El proyecto, por sus características, no está sometido a ningún procedimiento de evaluación ambiental de los previstos en la legislación vigente en materia de protección del medio ambiente.

Tercero. Respecto a las actuaciones indicadas en el apartado anterior debe hacerse constar lo siguiente:

- Durante el trámite de información pública no han sido presentadas alegaciones.
- La Empresa ha manifestado su aceptación de los condicionados recogidos en los pronunciamientos e informes emitidos por las Administraciones Públicas y empresas de servicio público o de interés general.

FUNDAMENTOS DE DERECHO

Primero. Conforme a lo dispuesto en el apartado 1.37 del artículo 9 del Estatuto de Autonomía de la Comunidad Autónoma de Extremadura, aprobado por la Ley Orgánica 1/2011, de 28 de enero, la misma posee la competencia exclusiva en materia de instalaciones de producción, almacenamiento, distribución y transporte de energías de cualquier tipo en su territorio, correspondiéndole la función legislativa, la potestad reglamentaria y, en ejercicio de la función ejecutiva, la adopción de cuantas medidas, decisiones y actos procedan. Esta función ejecutiva es realizada por la Consejería para la Transición Ecológica y Sostenibilidad, según lo dispuesto en el Decreto del Presidente 16/2019, de 2 de julio, por el que se modifican la denominación, el número y las competencias de las Consejerías que conforman la Administración de la Comunidad Autónoma de Extremadura, correspondiendo el ejercicio de dichas atribuciones a la Dirección General de Industria, Energía y Minas, con arreglo a las referencias competenciales y normativas recogidas en el Decreto 87/2019, de 2 de agosto, por el que se establece la estructura orgánica básica de la Administración de la Comunidad Autónoma de Extremadura, siendo competencia de este Servicio la resolución del procedimiento, conforme a lo dispuesto en el artículo 6 del Decreto 221/2012, de 9 de noviembre.

Segundo. La Ley 24/2013, de 26 de diciembre, del Sector Eléctrico, determina que la construcción, puesta en funcionamiento, y modificación de las instalaciones de generación, transporte y distribución de energía eléctrica están sometidas, con carácter previo, al régimen de autorizaciones establecido en el artículo 53 de la ley indicada y en sus disposiciones de desarrollo.

De conformidad con lo establecido en el título VII del Real Decreto 1955/2000, de 1 de diciembre, una vez concluidos los trámites correspondientes, y analizadas las alegaciones y manifestaciones que se hubieran recibido durante la instrucción del procedimiento, así como los pronunciamientos, alegaciones, informes, condicionados y documentos preceptivos obran-



tes en el mismo emitidos por otras Administraciones Públicas, organismos y empresas de servicio público o de servicios de interés general, el órgano sustantivo emitirá la resolución pertinente, en la que se solventarán las problemáticas o discrepancias surgidas con motivo de las alegaciones presentadas o discrepancias puestas de manifiesto en el procedimiento que no hubieran quedado solventadas con anterioridad al trámite de resolución.

En el presente caso no han sido presentadas alegaciones, así como tampoco oposiciones o condicionados por las Administraciones Públicas o entidades afectadas.

Por todo ello, teniendo en cuenta que han sido llevados a afecto los trámites preceptivos en la legislación vigente, y considerando lo expuesto en los antecedentes de hecho y en los fundamentos de derecho este Servicio

RESUELVE :

Conceder a i-DE Redes Eléctricas Inteligentes SAU, autorización administrativa previa de las instalaciones correspondientes al proyecto denominado "Reubicación del CT Herre-ría (140210130) y soterramiento de acometida MT 20 kV al nuevo CT La Haba Herrería (903310130)", cuyos datos esenciales son los indicados seguidamente:

Nueva Línea subterránea a 20 KV.

Origen: Nuevo paso aéreo subterráneo en apoyo proyectado n.º 2 de la LMT, Aérea "5095-3-Villanueva 2" de la STR Arroyo del Campo.

Final: Celda de línea del nuevo CT La Haba Herrería (903310130) Automatizado.

Tipo: Subterránea 20kV.

Conductores: 3 x (1x240) HEPRZ1 12/20 kV, con una longitud de 0,146 km.

Emplazamiento de la línea: c/ Guardia Civil y calle paralela al lateral de la piscina, en el término municipal de Santa Amalia (Badajoz).

Nuevo CT Automatizado.

Tipo: Prefabricado.

Potencia: 630 KVA.

Relación de transformación: 20.000-15.000V /230V-400 V.

Tipo de celda: 2L 1P.

Emplazamiento: C/ Villanueva en la Haba (Badajoz).

Esta autorización administrativa previa, se otorga bajo las siguientes condiciones:

- La Empresa queda obligada en todo momento a dar cumplimiento a lo establecido en la Ley 24/2013, de 26 de diciembre, del Sector Eléctrico, y en sus disposiciones de desarrollo.



- Esta resolución se emite sin perjuicio e independientemente de las autorizaciones, licencias, concesiones o permisos de competencia municipal o de otros organismos y entidades, necesarias para la realización de las obras y el establecimiento de las instalaciones a las que se refiere esta resolución, así como las relacionadas, en su caso, con sus instalaciones auxiliares y complementarias.
- La Empresa deberá ajustarse en todo momento al proyecto presentado. Las modificaciones que deban ser introducidas deberán disponer previamente de la correspondiente autorización, sin la cual no podrán ser ejecutadas.
- La Empresa tendrá en cuenta, para realizar la ejecución de las instalaciones, el cumplimiento de los condicionados que hayan sido establecidos por Administraciones Públicas, organismos, empresas de servicio público o empresas de servicios de interés general.

El incumplimiento de las condiciones recogidas en esta resolución, por la declaración inexacta de los datos suministrados o por cualquier otra causa que desvirtúe el objeto de la misma, podrá suponer su revocación, previa instrucción del correspondiente procedimiento.

Contra la presente resolución, que no pone fin a la vía administrativa, podrá interponerse recurso de alzada ante la Dirección General de Industria, Energía y Minas de la Consejería para la Transición Ecológica y Sostenibilidad, en un plazo no superior a un mes, conforme a lo establecido en la Ley 39/2015, de 1 de octubre, del Procedimiento Administrativo Común de las Administraciones Públicas.

Mérida, 27 de septiembre de 2021.

El Jefe del Servicio de Ordenación
Industrial, Energética y Minera,
JUAN CARLOS BUENO RECIO





RESOLUCIÓN de 27 de septiembre de 2021, de la Dirección General de Sostenibilidad, por la que se otorga la modificación no sustancial de la autorización ambiental integrada, presentada por Ana Eva Miguel Montero, de la Resolución concedida en fecha 28 de noviembre de 2017, por la que se otorgó autorización ambiental integrada y se dio publicidad a la declaración de impacto ambiental para la instalación de explotación porcina en término municipal de Plasencia. (2021062950)

ANTECEDENTES DE HECHO:

Primero. Con fecha 12 de julio de 2016 tiene entrada en el Registro Único de la Junta de Extremadura, la solicitud de Autorización Ambiental Integrada (AAI) para la instalación de una explotación porcina de cebo ubicada en el término municipal de Plasencia y promovida por Doña Ana Eva Miguel Montero con NIF ***8142***.

Segundo. Mediante resolución de 28 de noviembre de 2017, la anterior Dirección General de Medio Ambiente otorgó AAI y dio publicidad a la declaración de impacto ambiental a Ana Eva Miguel Montero, para la instalación de una explotación porcina de cebo con capacidad para 2.439 cerdos de cebo, sita en el polígono 8, parcela 45, en el término municipal de Plasencia con expediente n.º AAI16/017.

Tercero. Mediante Resolución de 17 de febrero de 2021, la Dirección General de Sostenibilidad revisa y modifica la autorización ambiental integrada de explotación porcina en régimen intensivo, titularidad de Ana Eva Miguel Montero, en el término municipal de Plasencia, provincia de Cáceres

Cuarto. Con fecha 31 de agosto de 2020, tienen entrada en el Registro Único de la Junta de Extremadura, modificación no sustancial de la explotación porcina, en la que se solicita la modificación de la resolución concedida mediante la modificación en la distribución de algunas infraestructuras así como las modificaciones en el sistema de almacenamiento de purines y estercolero. Las características de esta modificación vienen recogidas en la presente resolución.

Quinto. La Dirección General de Sostenibilidad de la Consejería para la Transición Ecológica y Sostenibilidad considera que la modificación descrita no supone modificación sustancial de la Autorización Ambiental Integrada (AAI) según lo establecido en el artículo 30 del Decreto 81/2011, de 20 de mayo, por el que se aprueba el Reglamento de autorizaciones y comunicación ambiental de la Comunidad Autónoma de Extremadura, por no incidir la modificación planteada sobre la seguridad, la salud de las personas y el medio ambiente, en los aspectos que enumera el artículo 30.3 del Decreto 81/2011.

**FUNDAMENTOS DE DERECHO:**

Primero. Es órgano competente para la resolución del presente procedimiento la Dirección General de Sostenibilidad de la Consejería para la Transición Ecológica y Sostenibilidad, en virtud de lo dispuesto en el artículo 15 de la Ley 16/2015, de 23 de abril, de protección ambiental de la Comunidad Autónoma de Extremadura y de conformidad con el artículo 31.3 del Decreto 87/2019, de 2 de agosto, por el que se establece la estructura orgánica básica de la Administración de la Comunidad Autónoma de Extremadura.

Segundo. El artículo 20 de la Ley 16/2015, de 23 de abril, de protección ambiental de la Comunidad Autónoma de Extremadura dispone que "El titular de una instalación que pretenda llevar a cabo una modificación no sustancial de la misma deberá comunicarlo al órgano competente indicando razonadamente porqué considera que se trata de una modificación no sustancial. A esta comunicación se acompañarán los documentos justificativos de las razones expuestas".

Tercero. El artículo 20 de la Ley 16/2015, de 23 de abril, de protección ambiental de la Comunidad Autónoma de Extremadura, regula el procedimiento que debe seguirse cuando el titular de una instalación con AAI pretenda llevar a cabo una modificación de su instalación. Este mismo artículo establece los aspectos a tener en cuenta para calificar la modificación de la instalación como sustancial o no sustancial.

A la vista de los anteriores Antecedentes de Hecho, Fundamentos de Derecho y del informe técnico, habiéndose dado debido cumplimiento a todos los trámites previstos legalmente, la Dirección General de Sostenibilidad,

RESUELVE:

Modificar la Resolución de 28 de noviembre de 2017, por la que la anterior Dirección General de Medio Ambiente otorgó AAI y dio publicidad a la declaración de impacto ambiental a Ana Eva Miguel Montero, para la instalación de explotación porcina, en los siguientes términos:

CONDICIONADO AMBIENTAL DE LA AUTORIZACIÓN AMBIENTAL INTEGRADA

- a - Tratamiento y gestión del estiércol.

1. El tratamiento y gestión de los estiércoles que se generen en esta explotación se llevará a cabo mediante la aplicación de los mismos como abono orgánico. Para el control de la gestión de estos residuos agroganaderos, la instalación deberá disponer de un Libro de Registro de Gestión y de un Plan de Aplicación Agrícola de los estiércoles, conforme a lo establecido en el apartado - h - "Vigilancia y seguimiento" de esta resolución, de forma que



todas las deyecciones generadas sean gestionadas adecuadamente, conforme al Plan de Aplicación Agrícola elaborado, y dejando constancia de esta gestión en el Libro de Registro de Gestión de Estiércoles.

2. La generación de estiércoles asociada al funcionamiento normal del centro se estima en 5.243,85 m³/año de estiércol porcino, que suponen unos 17.682,75 Kg. de nitrógeno/ año. Todas las deyecciones generadas deberán gestionarse adecuadamente, conforme al Plan de Aplicación Agrícola elaborado, y dejando constancia de esta gestión en el Libro de Registro de Gestión de Estiércoles.

El complejo porcino deberá disponer de un sistema para la recogida y almacenamiento de los purines y las aguas de limpieza, generados en las naves de secuestro, que evite el riesgo de filtración y contaminación de las aguas superficiales y subterráneas, con tamaño adecuado para la retención de la producción de al menos 3 meses, que permita llevar a cabo la gestión adecuada de los mismos. A estos efectos, la explotación porcina dispondrá de una capacidad total de retención mínima de estiércoles licuados, aguas de limpieza y lixiviados del estercolero de 1.463,4 m³, para ello la explotación porcina dispondrá de una balsa de purines impermeabilizada con lámina PEAD, con una capacidad total de almacenamiento de 1.463,4 m³.

3. El diseño y la construcción de la balsa de almacenamiento de purines deberá adaptarse a las prescripciones que para este tipo de infraestructuras establece la Dirección General de Sostenibilidad. Conforme a esto, se deberá tener en cuenta los siguientes requisitos:
 - La ubicación de las fosas /balsa deberá garantizar que no se produzcan vertidos a ningún curso o punto de agua; y habrán de hallarse a la mayor distancia posible de caminos y carreteras. Se orientará en función de los vientos dominantes, de modo que se eviten molestias por malos olores a las poblaciones más cercanas.
 - La balsa será impermeabilizada con lámina de PEAD y cumplirá con las siguientes características constructivas:
 - Profundidad mínima de 2 m.
 - Talud perimetral de hormigón de 0,5 m, para impedir desbordamientos; y cuneta en todo su perímetro, que evite el acceso de las aguas de escorrentía.



- Estructura:
 - Sistema de control de fugas mediante red de recogida de filtraciones canalizadas a una arqueta de detección de fugas, ubicada en el punto más bajo del terreno.
 - Capa drenante.
 - Lámina de Geotextil.
 - Lámina de PEAD de 1,5 mm mínimo.
 - Cuneta en todo su perímetro.
 - Cerramiento perimetral.
 - Se dispondrá de certificado de calidad emitido por la empresa encargada de su construcción.
- 4. La frecuencia de vaciado de las balsas ha de estar en torno a los 4-5 vaciados anuales y siempre antes de superar los 2/3 de su capacidad. No obstante, cada 3 meses como máximo deberán vaciarse, momento que se aprovechará para la comprobación del estado de la instalación, arreglando cualquier deficiencia en caso de una evaluación desfavorable de la misma. El volumen retirado será tratado y gestionado mediante la aplicación del mismo como abono orgánico.
- 5. La explotación dispondrá de un estercolero ubicado en una zona protegida de los vientos, con una capacidad mínima de 218 m³. Esta infraestructura consistirá en una superficie estanca e impermeable, con sistema de recogida de lixiviados conectado a fosa de purines. Se deberá cubrir el estercolero mediante la construcción de un cobertizo o una cubierta flexible (plástico), impidiendo de este modo el acceso de pluviales al interior del cubeto.
- 6. El estercolero deberá vaciarse antes de superar los 2/3 de su capacidad. No obstante cada 15 días como máximo deberá retirar su contenido, momento que se aprovechará para el mantenimiento de esta infraestructura, comprobando que se encuentra en condiciones óptimas, y reparando cualquier deficiencia en caso de una evaluación desfavorable de la instalación
- 7. En la aplicación de los estiércoles como abono orgánico en superficies agrícolas, se tendrán en cuenta las siguientes limitaciones:
 - a. La aplicación total de kilogramos de nitrógeno por hectárea y año (kg N/ha × año) será inferior a 170 kg N/ha × año en regadío, y a 80 kg N/ha × año en cultivos de



secano. Las aplicaciones se fraccionarán de forma que no se superen los 45 kg N/ha por aplicación en secano y los 85 kg N/ha en regadío. Para los cálculos se tendrán en cuenta, tanto las aportaciones de estiércoles de porcino, como otros aportes de nitrógeno en la finca.

b. No se harán aplicaciones sobre suelo desnudo, se buscarán los momentos de máxima necesidad del cultivo, no se realizarán aplicaciones en suelos con pendientes superiores al 10%, ni en suelos inundados o encharcados, ni antes de regar ni cuando el tiempo amenace lluvia. No se aplicará de forma que causen olores u otras molestias a los vecinos, debiendo para ello enterrarse, si el estado del cultivo lo permite, en un periodo inferior a 24 horas.

8. Se dejará una franja de 100 m de ancho sin abonar alrededor de todos los cursos de agua, no se aplicarán a menos de 300 m de una fuente, pozo o perforación que suministre agua para el consumo humano, ni tampoco si dicha agua se utiliza en naves de ordeño. La distancia mínima para la aplicación sobre el terreno, respecto de núcleos de población será de 1.000 metros y de 200 respecto a otras explotaciones ganaderas.

- b - Producción, tratamiento y gestión de residuos.

1. Los residuos peligrosos que se generarán por la actividad de la instalación industrial son los siguientes:

RESIDUO	ORIGEN	CÓDIGO LER*
Residuos cuya recogida y eliminación son objeto de requisitos especiales para prevenir infecciones	Tratamiento o prevención de enfermedades de animales	18 02 02
Envases que contienen restos de sustancias peligrosas	Residuos de envases de sustancias utilizadas en el tratamiento o la prevención de enfermedades de animales	15 01 10
Productos químicos que consisten en, o contienen, sustancias peligrosas	Tratamiento o prevención de enfermedades de animales	18 02 05
Medicamentos citotóxicos y citostáticos	Tratamiento o prevención de enfermedades de animales	18 02 07



RESIDUO	ORIGEN	CÓDIGO LER*
Filtros de aceite	Trabajos de mantenimiento de maquinaria	16 01 07
Baterías de plomo	Trabajos de mantenimiento de maquinaria	16 06 01
Tubos fluorescentes	Trabajos de mantenimiento de maquinaria	20 01 21

(*) LER: Lista Europea de Residuos publicada por la Decisión de la Comisión 2014/955/UE de 18 de diciembre de 2014.

2. Los residuos no peligrosos que se generarán con mayor frecuencia son los siguientes:

RESIDUO	ORIGEN	CÓDIGO LER
Papel y cartón	Papel y cartón desechado	20 01 01
Plástico	Plástico desechado	20 01 39
Mezcla de residuos municipales	Residuos orgánicos y materiales de oficina asimilables a urbanos	20 03 01
Lodos de fosa séptica	Aseos y vestuarios del personal	20 03 04
Residuos de construcción y demolición	Operaciones de mantenimiento o nuevas infraestructuras	17 01 07
Medicamentos distintos de los especificados en el código 18 02 07	Tratamiento o prevención de enfermedades de animales	18 02 08

3. La gestión y generación de cualquier otro residuo no indicado en los apartados b.1 o b.2, deberá ser comunicada a esta Dirección General de Sostenibilidad.



4. Junto con el certificado final de obra el titular de la instalación deberá indicar a esta Dirección General de Sostenibilidad qué tipo de gestión y qué gestores autorizados o inscritos de conformidad con la Ley 22/2011, de 28 de julio, de residuos y suelos contaminados, se harán cargo de los residuos generados por la actividad con el fin último de su valorización o eliminación, incluyendo los residuos asimilables a urbanos. Éstos deberán estar registrados como Gestores de Residuos según corresponda.
5. Queda expresamente prohibida la mezcla de los residuos generados entre sí o con otros residuos. Los residuos deberán segregarse desde su origen, disponiéndose de los medios de recogida y almacenamiento intermedio adecuados para evitar dichas mezclas.
6. La eliminación de los cadáveres se efectuará conforme a las disposiciones del Reglamento (CE) n.º 1069/2009 del Parlamento Europeo y del Consejo de 21 de octubre de 2009 por el que se establecen las normas sanitarias aplicables a los subproductos animales y los productos derivados no destinados al consumo humano y por el Reglamento (CE) n.º 142/2011, de la Comisión de 25 de febrero de 2011. Se observará que el almacenamiento de los cadáveres se realice en condiciones óptimas y fuera del recinto de la instalación.

- c - Medidas de protección y control de la contaminación atmosférica.

1. Los contaminantes emitidos a la atmósfera y sus respectivos focos de emisión serán los siguientes:

CONTAMINANTE	ORIGEN
N ₂ O	Almacenamientos exteriores de estiércoles
NH ₃	Volatilización en el estabulamiento
	Almacenamientos exteriores de estiércoles
CH ₄	Volatilización en el estabulamiento
	Almacenamientos exteriores de estiércoles

2. Dado el marcado carácter difuso de las emisiones de estos contaminantes y, por tanto, la enorme dificultad existente en el control de las emisiones mediante valores límite de emisión, deberán ser sustituidas por la aplicación de las mejores técnicas disponibles.



3. A fin de disminuir las emisiones a la atmósfera durante el periodo de estabulamiento, deberán tomarse las siguientes medidas de diseño de los alojamientos del ganado:

- El alojamiento de los cerdos se llevará a cabo sobre suelo continuo con pendiente hacia la rejilla de recogida de deyecciones o sobre suelo parcialmente enrejillado sobre foso comunicado con el almacenamiento externo de purines.
- Las rejillas de drenaje se construirán mediante materiales lisos y no porosos (plásticos, materiales metálicos, hormigones tratados) que favorezcan la retirada de las deyecciones.

- d - Emisiones contaminantes al suelo y a las aguas subterráneas.

1. El ganado porcino, explotado en régimen intensivo, permanecerá en las naves de secuestro y patios de ejercicio, no pudiendo en ningún momento permanecer fuera de estos.
2. Los animales dispondrán de dos patios de ejercicio con una superficie de 1.322 y 5.338,4 m². Los patios contarán con balsas de retención 200 m³. La duración de la estancia de los cerdos en estas superficies no superará los 9 meses al año, permaneciendo el resto del tiempo en periodo de descanso y regeneración. Estos patios serán los indicados en el apartado referente a la descripción de la actividad de la presente resolución.

El manejo de los animales en los patios deberá cumplir los siguientes requisitos:

- El arbolado que se encuentre en los patios de ejercicio se protegerá de la incidencia directa por parte de los animales, protegiendo tanto el tronco como las raíces con piedra y mallazo.
 - Con el fin de mejorar la posible erosión y degradación del suelo, se procederá a la siembra de pradera y leguminosa en los periodos de descanso de los patios.
 - En los periodos de mayor pluviometría para evitar el arrastre de las deyecciones por el agua y la erosión de los patios, se recluirán los animales en las naves de secuestro.
3. Quincenalmente se procederá a la retirada de deyecciones y limpieza de suelos, así como de los comederos y bebederos. No obstante, al final de cada ciclo se realizarán vaciados sanitarios de todas las instalaciones que albergan los animales.
 4. El titular de la instalación deberá favorecer que las aguas pluviales no contaminadas se evacuen de forma natural, hasta la parte exterior de las instalaciones, haciéndose especial mención a aquéllas que caigan sobre el techo de las naves. A tales efectos, se considerarán aguas pluviales no contaminadas las que no entren en contacto con los animales o con sus deyecciones.



5. Los vestuarios del personal de la explotación contarán con aseos y será necesario que cuenten con sistema de saneamiento a fosa séptica. Deberá disponer de un sistema de saneamiento independiente, para las aguas generadas en los mismos, que terminará en una fosa estanca e impermeable, con capacidad suficiente. A los efectos de proteger adecuadamente la calidad de las aguas que conforman el Dominio Público Hidráulico (DPH), habrá de observarse el cumplimiento de las siguientes prescripciones:

- El depósito para almacenamiento de aguas residuales se ubicará a más de 100 metros del DPH.
- Se deberá garantizar la completa estanqueidad del referido depósito mediante el correspondiente certificado suscrito por técnico competente y visado por el colegio profesional correspondiente.
- En la parte superior del depósito se instalará una tubería de ventilación al objeto de facilitar la salida de gases procedentes de la fermentación anaerobia.

6. El depósito deberá ser vaciado por un gestor de residuos debidamente autorizado para la gestión del residuo no peligroso de código LER 20 03 04; con la periodicidad adecuada para evitar el riesgo de rebosamiento del mismo. A tal efecto, se deberá tener a disposición de los organismos encargados de velar por la protección del Medio Ambiente, a petición del personal acreditado por los mismos, la documentación que acredite la recogida y destino adecuados de las aguas residuales acumuladas en dicho depósito; y, asimismo, se deberá comunicar a dichos organismos cualquier incidencia que pueda ocurrir.

- e - Medidas de prevención y reducción de la contaminación lumínica.

Condiciones generales

1. La presente autorización se concede con los límites y condiciones técnicas que se establecen a continuación. Cualquier modificación de lo establecido en estos límites y condiciones deberá ser autorizada previamente.
2. A las instalaciones de alumbrado exterior les serán de aplicación las disposiciones relativas a contaminación lumínica, recogidas en el Real Decreto 1890/2008, de 14 de noviembre, por el que se aprueba el Reglamento de eficiencia energética en instalaciones de alumbrado exterior y sus Instrucciones técnicas complementarias EA-01 a EA-07.

Condiciones técnicas

Requerimientos luminotécnicos para instalaciones de alumbrado de zonas y viales anexos a la actividad



3. Con objeto de prevenir la dispersión de luz hacia el cielo nocturno, así como de preservar las condiciones naturales de oscuridad en beneficio de los ecosistemas, en las instalaciones de más de 1 kW de potencia instalada, se deberá cumplir lo siguiente:

- a) El diseño de las luminarias será aquel que el flujo hemisférico superior instalado (FH-Sinst), la iluminancia, la intensidad luminosa, la luminancia y el incremento del nivel de contraste será inferior a los valores máximos permitidos en función de la zona en la que se ubique la instalación conforme a lo establecido en la Instrucción Técnica Complementaria EA-03 Resplandor luminoso nocturno y luz intrusa o molesta del Real Decreto 1890/2008, de 14 de noviembre, por el que se aprueba el Reglamento de eficiencia energética en instalaciones de alumbrado exterior y sus Instrucciones técnicas complementarias.
- b) El factor de mantenimiento y factor de utilización cumplirán los límites establecidos en la ITC-EA-04, garantizándose el cumplimiento de los valores de eficiencia energética de la ITCEA-01.
- c) Se recomienda que las luminarias estén dotadas con sistemas de regulación que permitan reducir el flujo luminoso al 50% a determinada hora, manteniendo la uniformidad en la iluminación, ajustando los niveles de iluminación a las necesidades reales de la luz y reduciendo el flujo luminoso en horario nocturno de aquellas instalaciones que deban permanecer encendidas mediante el uso de dispositivos de regulación.
- d) Del mismo modo se recomienda contar con detectores de presencia y con sistema de encendido y apagado que se adapte a las necesidades de luminosidad.
- e) Se evitará el uso de fuentes de luz blanca con elevada componente en el color azul por ser el más perjudicial durante la noche, recomendando el uso de luminarias con longitud de onda dentro del rango de la luz cálida. En concreto en zonas con buena calidad de la oscuridad de la noche sería recomendable el uso de lámparas con tecnología LED PC Ámbar o similar que minimizan los efectos negativos de la luz blanca.

- f - Condiciones de diseño y manejo de la explotación.

Las naves contarán con la superficie mínima establecida para el bienestar y protección de los cerdos. En su construcción no podrá utilizarse madera, ni cualquier otro tipo de material que dificulte la limpieza y desinfección, constituyendo así una fuente de contagio de enfermedades. Las puertas y ventanas deben ser de carpintería metálica. Cualquier apertura al exterior dispondrá de una red de mallas que impida el acceso de aves.



- g- Plan de ejecución.

1. En el caso de que el proyecto o actividad no comenzara a ejecutarse o desarrollarse en el plazo de cinco años (5 años), a partir de la fecha de otorgamiento de la AAI, la Dirección General de Sostenibilidad previa audiencia del titular, acordará la caducidad de la AAI, conforme a lo establecido en el artículo 23.1.a.) de la Ley 16/2015, de 23 de abril.
2. Dentro del plazo establecido en el apartado anterior, el titular de la instalación deberá presentar a la Dirección General de Sostenibilidad solicitud de inicio de la actividad, según establece el artículo 34 del Decreto 81/2011, de 20 de mayo.
3. En particular y sin perjuicio de lo que se considere necesario, la solicitud referida en el apartado g.2 deberá acompañarse de:
 - a) La documentación que indique y acredite qué tipo de gestión y qué gestores autorizados se harán cargo de los residuos generados por la actividad con el fin último de su valorización o eliminación, incluyendo los residuos asimilables a urbanos.
 - b) Copia de la licencia de obra, edificación e instalación en caso de que hubiera sido preceptiva.

- h - Vigilancia y seguimiento.

1. Con una frecuencia anual, deberán remitirse los datos establecidos en el artículo 3 del Real Decreto 508/2007, de 20 de abril, por el que se regula el suministro de información sobre emisiones del Reglamento E-PRTR y de las autorizaciones ambientales integradas. Esta remisión deberá realizarse en el plazo y en la forma indicada por la Dirección General de Sostenibilidad o, en su defecto, entre el 1 de enero y el 31 de marzo siguiente al periodo anual al que estén referidos los datos y a través de la aplicación informática que gestiona el Ministerio de Agricultura, y Pesca, Alimentación y Medio Ambiente a través de la siguiente página web (www.prtr-es.es).
2. Con independencia de los controles referidos en los apartados siguientes, la Dirección General de Sostenibilidad, en el ejercicio de sus competencias, podrá efectuar y requerir cuantos análisis e inspecciones estimen convenientes para comprobar el rendimiento y funcionamiento de las instalaciones autorizadas.
3. El titular de la instalación industrial deberá prestar al personal acreditado por la administración competente toda la asistencia necesaria para que ésta pueda llevar a cabo cualquier inspección de las instalaciones relacionadas con la AAI, así como tomar muestras y recoger toda la información necesaria para el desempeño de su función de control y seguimiento del cumplimiento del condicionado establecido.

**Estiércoles:**

4. La explotación porcina deberá disponer de Libro de Gestión del Estiércol en el que se anotarán, con un sistema de entradas (producción) y salidas (abono orgánico, gestor autorizado de estiércol), los distintos movimientos del estiércol generado por la explotación porcina. En cada movimiento figurarán: cantidad, contenido en nitrógeno, fecha del movimiento, origen y destino, especificándose las parcelas y el cultivo en que este estiércol se ha utilizado.
5. El Plan de Aplicación Agrícola de Estiércoles será de carácter anual, por lo que, cuando la Dirección General de Sostenibilidad lo estime conveniente, y de cualquier modo antes del 1 de marzo de cada año, deberá enviarse esta documentación.

Residuos:

6. De conformidad con el artículo 40 de la Ley 22/2011, de 28 de julio, el titular de la instalación industrial dispondrá de un archivo físico o telemático donde se recoja por orden cronológico la cantidad, naturaleza, origen y destino de los residuos producidos; cuando proceda se inscribirá también, el medio de transporte y la frecuencia de recogida. En el Archivo cronológico se incorporará la información contenida en la acreditación documental de las operaciones de producción y gestión de residuos. Se guardará la información archivada durante, al menos, tres años.
7. Antes de dar traslado de los residuos a una instalación para su valorización o eliminación deberá solicitar la admisión de los residuos y contar con el documento de aceptación de los mismos por parte del gestor destinatario de los residuos.
8. Asimismo, el titular de la instalación deberá registrar y conservar los documentos de aceptación de los residuos en las instalaciones de tratamiento, valorización o eliminación y los ejemplares de los documentos de control y seguimiento de origen y destino de los residuos por un periodo de cinco años.

Vertidos:

9. En relación con la vigilancia de la afección de las aguas, junto con la documentación a entregar en el certificado del acta de puesta en servicio, el titular de la instalación propondrá y justificará la ubicación de pozos testigos que permitan estudiar la evolución de la calidad de las aguas subterráneas y la no afección de éstas debido a fugas de lixiviados o de infiltraciones desde los sistemas de almacenamiento de aguas residuales y de estiércoles. Se planteará, junto con la localización de los puntos de muestreo, la periodicidad de los controles analíticos precisos para estudiar la evolución de la calidad de las aguas y la no afección de éstas debido al ejercicio de la actividad.



10. Evaluación del funcionamiento del sistema de almacenamiento de lixiviados y aguas de limpieza, donde deberá registrarse y controlar:

- El nivel de llenado de la balsa.
- Las existencias de fugas.
- i – Aplicación de las mejores técnicas disponibles.

Para facilitar su consulta se conserva la numeración de los epígrafes de la Decisión de Ejecución 2017/302/UE.

1. Conclusiones generales sobre las MTD.

1.1. Sistemas de gestión ambiental (SGA)

MTD1. Para mejorar el comportamiento ambiental global de la explotación, la MTD consiste en implantar y cumplir un sistema de gestión ambiental (SGA), que deberá contemplar todas las condiciones descritas en la Decisión de Ejecución 2017/302/UE.

La empresa dispondrá de un Sistema de Gestión Ambiental que consistirá en un documento firmado por técnico competente y el propietario de la instalación, que deberá desarrollar los puntos descritos para esta MTD en la Decisión de Ejecución 2017/302/UE y deberá estar implantado en la granja.

1.2. Buenas prácticas ambientales.

MTD 2. Para evitar o reducir el impacto ambiental y mejorar el comportamiento global, la MTD consiste en utilizar las siguientes técnicas:

- a. Ubicación adecuada de la nave/ explotación y disposición espacial de las actividades. La ubicación de la explotación es adecuada con el fin de reducir el impacto ambiental y mejorar el comportamiento global de la explotación, teniendo en consideración los puntos del apartado presente de la MTD2.
- b. Educar y formar al personal. La empresa deberá contar con documentación que acredite la formación del personal. Este requisito quedará integrado dentro de los requerimientos del SGA requerido por la MTD1.
- c. Establecer un plan de emergencia para hacer frente a emisiones e incidentes imprevistos, como la contaminación de masas de agua. La empresa deberá contar con un plan de emergencia suscrito por técnico competente y por el

titular de la instalación que desarrolle los puntos del apartado presente de la MTD2. Este requisito quedará integrado dentro de los requerimientos del SGA requerido por la MTD1.

- d. Comprobar periódicamente, reparar y mantener equipos y estructuras. La empresa deberá justificar mediante la implantación de un registro que contemple al menos el almacenamiento y transporte de purines y estiércoles, las conducciones de purines, los equipos de limpieza y desinfección, los equipos de transporte de pienso y reparto de agua y las arquetas de tuberías de purines. La periodicidad de las comprobaciones no podrá ser superior a un año. Este requisito quedará integrado dentro de los requerimientos del SGA requerido por la MTD1.
- e. Almacenar los animales muertos de forma que se eviten o reduzcan las emisiones. Los subproductos animales se almacenarán en contenedores estancos con tapadera, fuera del recinto de la explotación. El almacenamiento deberá cumplir los requisitos que establece la normativa referente a SANDACH.

1.3. Gestión nutricional.

MTD 3. Para reducir el nitrógeno total excretado y, por ende, las emisiones de amoníaco, satisfaciendo al mismo tiempo las necesidades nutricionales de los animales, la MTD consiste en utilizar una estrategia de alimentación y una formulación del pienso que incluyan las técnicas indicadas a continuación:

- a. Reducir el contenido de proteína bruta mediante una dieta equilibrada en nitrógeno, teniendo en cuenta las necesidades energéticas y los aminoácidos digestibles. Para cumplir con este apartado deberá disponerse de certificado de formulación del pienso por parte de la empresa suministradora que acredite que dicho pienso contiene bajo contenido en proteína bruta.
- b. Alimentación multifases con una formulación del pienso adaptada a las necesidades específicas del período productivo. El pienso suministrado es distinto en función del periodo productivo y del tipo de animal. Para cumplir con este apartado deberá disponerse de certificado por parte de la empresa suministradora que acredite los tipos de pienso que se suministran a la explotación.
- c. Adición de cantidades controladas de aminoácidos esenciales en una dieta baja en proteínas brutas. Para cumplir con este apartado deberá disponerse de certificado por parte de la empresa suministradora.



- d. Utilización de aditivos autorizados para piensos que reduzcan el nitrógeno total excretado. Para cumplir con este apartado deberá disponerse de certificado por parte de la empresa suministradora que acredite los tipos de pienso que se suministran a la explotación.

MTD 4. Para reducir el fósforo total excretado, satisfaciendo al mismo tiempo las necesidades nutricionales de los animales, la MTD consiste en utilizar una estrategia de alimentación y una formulación del pienso que incluya la técnica indicada a continuación:

- a. Alimentación multifases con una formulación del pienso adaptada a las necesidades específicas del período productivo. El pienso suministrado es distinto en función del periodo productivo y del tipo de animal. Para cumplir con este apartado deberá disponerse de certificado por parte de la empresa suministradora que acredite los tipos de pienso que se suministran a la explotación.
- b. Utilización de aditivos autorizados para piensos que reduzcan el fósforo total excretado (por ejemplo, fitasa). Para cumplir con este apartado deberá disponerse de certificado por parte de la empresa suministradora.
- c. Utilización de fosfatos inorgánicos altamente digestibles para la sustitución parcial de las fuentes convencionales de fósforo en los piensos. Para cumplir con este apartado deberá disponerse de certificado por parte de la empresa suministradora.

1.4. Uso eficiente del agua.

MTD 5. Para utilizar eficientemente el agua, la MTD consiste en aplicar las técnicas que se indican a continuación:

- a. Mantener un registro del uso del agua. Se dispondrá de un contador en el depósito de abastecimiento para el control del consumo de agua. El referido registro deberá controlarse con una frecuencia mínima mensual.
- b. Detectar y reparar las fugas de agua. Se revisarán periódicamente las conducciones de agua. El registro de realizará con una frecuencia mínima trimestral y deberá contener al menos los datos de la persona que realiza la revisión y las incidencias detectadas.
- c. Utilizar sistemas de limpieza de a alta presión para la limpieza de los alojamientos de animales y los equipos. Se dispondrá de un sistema de limpieza a presión.



- d. Seleccionar y utilizar equipos adecuados (por ejemplo, bebederos de cazoleta, bebederos circulares, abrevaderos) para la categoría específica de animales, garantizando la disponibilidad de agua (ad libitum). Todas las instalaciones cuentan de una red de suministro hidráulico conectada a bebederos homologados tipo cazoleta.
- e. Comprobar y, en caso necesario, ajustar periódicamente la calibración del equipo de agua para beber. Se revisará y llevará un registro de semanal del correcto funcionamiento de los dispositivos de apertura y cierre de caudal de los bebederos.

1.5. Emisiones de aguas residuales

MTD 6. Para reducir la generación de aguas residuales, la MTD consiste en utilizar una combinación de las técnicas que se indican a continuación:

- a. Mantener las superficies sucias del patio lo más reducidas posible. Para ello se dispondrá de un sistema de limpieza primero en seco y posteriormente a presión.
- b. Minimizar el uso de agua. Para ello se dispondrá de un sistema de limpieza primero en seco y posteriormente a presión.
- c. Separar las aguas de lluvia no contaminadas de los flujos de aguas residuales que requieren tratamiento. Las aguas de lluvias no contaminadas se canalizarán de manera independiente.

MTD 7. Para reducir el vertido de aguas residuales al agua, la MTD consiste en utilizar las técnicas indicadas a continuación:

- a. Drenar las aguas residuales hacia un contenedor especial o al depósito de purines. Las generadas en aseos y servicios dispondrán de una fosa independiente. Del mismo modo las aguas residuales y purines, generadas por la explotación, serán conducidas a fosas o balsas de purines impermeables y con capacidad suficiente.
- c. Aplicar las aguas residuales por terreno, p. e. mediante un sistema de riego tal como un aspersor, un irrigador móvil, una cisterna o un inyector. La aplicación de purines será mediante cisterna e inyector.



1.6. Uso eficiente de la energía.

MTD 8. Para utilizar eficientemente la energía, la MTD consiste en aplicar las técnicas que se indican a continuación:

- c. Aislamiento de los muros, suelos y/o techos del alojamiento para animales. La explotación cuenta con sistemas de aislamiento.
- d. Uso de sistemas de alumbrado de bajo consumo. La explotación cuenta con sistema de alumbrado de bajo consumo tipo LED en cada una de las naves. El titular podrá justificarlo mediante facturas de compra.
- h. Aplicación de una ventilación natural. La explotación cuenta con ventilación natural.

1.7. Emisiones acústicas.

MTD 9. Para evitar o, cuando ello no sea posible, reducir las emisiones sonoras, la MTD consiste en establecer y aplicar un plan de gestión del ruido, como parte del sistema de gestión ambiental (véase la MTD 1):

Esta MTD no será de aplicación ya que no se prevén molestias debidas al ruido en receptores sensibles y tampoco se han confirmado la existencia de tales molestias.

MTD 10. Para evitar o, cuando no sea posible, reducir las emisiones de ruido, la MTD consiste en utilizar la técnica indicada a continuación:

- a. Velar por que haya una distancia adecuada entre la nave/explotación y los receptores sensibles. La explotación se encuentra alejada de receptores sensibles.
- b. Ubicación del equipo: i) aumentando la distancia entre el emisor y el receptor (situando los equipos lo más lejos posible de los receptores sensibles), ii) reduciendo al mínimo la longitud de los conductos de suministro de pienso, iii) ubicando las tolvas o silos de almacenamiento de pienso de manera que se reduzca la circulación de vehículos en la explotación. El titular aplicará todas las medidas descritas con el fin de reducir lo máximo posible las emisiones de ruido.
- c. Medidas operativas: i) en la medida de lo posible, cerrar puertas y aberturas importantes del edificio, especialmente durante el tiempo de alimentación, ii) dejar el manejo de los equipos en manos de personal especializado, iii) evitar

actividades ruidosas durante la noche y los fines de semana, en la medida de lo posible, iv) aplicar medidas de control del ruido durante las actividades de mantenimiento, v) hacer funcionar las cintas transportadoras y los tornillos sinfín cuando estén llenos de pienso, en la medida de lo posible, vi) mantener el mínimo número posible de zonas de deyección al aire libre para reducir el ruido de los tractores rascadores de estiércol. El titular aplicará todas las medidas descritas con el fin de reducir lo máximo posible las emisiones de ruido.

- d. Equipos de bajo nivel de ruido: i) ventiladores de alta eficiencia, cuando la ventilación natural no sea posible o no sea suficiente, ii) bombas y compresores, iii) sistema de alimentación que reduzca los estímulos anteriores a la comida (p. e. tolvas de almacenamiento, alimentadores pasivos ad libitum, alimentadores compactos, etc.). La explotación dispone de tolvas de alimentación.

1.8. Emisiones de polvo.

MTD 11. Para reducir las emisiones de polvo de cada alojamiento para animales, la MTD consiste en utilizar una o varias de las técnicas que se indican a continuación.

- a. Reducción de la generación de polvo en los edificios para el ganado. La explotación alimentación ad libitum y piensos húmedos para el cumplimiento de esta MTD.

1.9. Emisiones de olores.

MTD 12. Para evitar o, cuando ello no sea posible, reducir los olores procedentes de una explotación, la MTD consiste en establecer, aplicar y revisar periódicamente un plan de gestión de olores, como parte del sistema de gestión ambiental (véase la MTD 1):

Esta MTD no será de aplicación ya que no se prevén molestias debidas a olores en receptores sensibles y tampoco se han confirmado la existencia de tales molestias.

MTD 13. Para evitar o, cuando no sea posible, reducir las emisiones de olores de una explotación y su impacto, la MTD consiste en utilizar la técnica indicada a continuación:

- a. Velar por que haya una distancia adecuada entre la nave/explotación y los receptores sensibles. La explotación se encuentra alejada de receptores sensibles.
- b. Utilizar un sistema de alojamiento que siga uno o una combinación de los principios siguientes: mantener los animales y las superficies secos y limpios

(p. ej. evitar derrames de pienso, evitar en suelos parcialmente emparrillados la presencia de excrementos en zonas de descanso de los animales), reducir la superficie de emisión del estiércol (por ejemplo, uso de rejillas de plástico o metal, canales con una menor superficie de estiércol expuesta), evacuar frecuentemente el estiércol a un depósito exterior (cubierto), reducir la temperatura del estiércol (p. ej. refrigerando los purines) y del ambiente interior, disminuir el flujo y la velocidad del aire en la superficie del estiércol. El titular aplicará las medidas descritas con el fin de reducir lo máximo posible las emisiones de ruido.

- c. Optimizar las condiciones de evacuación del aire de salida del alojamiento animal aplicando una o una combinación de las técnicas siguientes: aumentar la altura de la salida del aire (p. ej. por encima del nivel de la cubierta, instalando chimeneas, desviando el aire de salida por el caballete de la cubierta en lugar de por la parte baja de los muros), aumentar la velocidad del extractor de aire vertical, colocar de forma eficaz barreras exteriores para crear turbulencias en el flujo de aire de salida (p. ej. vegetación). incorporar cubiertas deflectoras en las aberturas de ventilación situadas en las partes bajas de los muros para dirigir el aire residual hacia el suelo, dispersar el aire de salida por el lado del alojamiento que no esté orientado al receptor sensible, orientar el caballete de la cubierta de un edificio con ventilación natural en dirección transversal a la dirección predominante del viento. La explotación dispone de chimeneas en la cumbre de las naves.
- e. Utilizar una o una combinación de las siguientes técnicas de almacenamiento de estiércol: Cubrir los purines o el estiércol sólido durante su almacenamiento. Se aplicará cama de paja a los purines durante el almacenamiento. Reducir al mínimo la agitación del purín. Se reducirá al mínimo la agitación del purín.
- g. Utilizar una o una combinación de las siguientes técnicas de aplicación al campo del estiércol: Sistema de bandas, discos o inyectores para la aplicación al campo de purines. Los purines serán aplicados mediante inyector. Incorporar el estiércol lo antes posible. El estiércol será enterrado 24 horas después de su reparto.

1.10. Emisiones de almacenamiento de estiércol sólido.

MTD 14. Para reducir las emisiones de amoníaco a la atmósfera, procedentes del almacenamiento de estiércol sólido, la MTD consiste en utilizar la técnica que se indican a continuación:

- a. Reducir el coeficiente entre la superficie de emisión y el volumen del montón de estiércol sólido. Se reducirá al máximo la superficie de emisión del estercolero.
- b. Cubrir los montones de estiércol sólido. Los montones de estiércol sólido serán cubiertos.

MTD 15. Para evitar o, cuando no sea posible, reducir las emisiones al suelo y al agua procedente del almacenamiento de estiércol sólido, la MTD consiste en utilizar la técnica indicada a continuación:

- c. Almacenar el estiércol sólido en suelos sólidos impermeables equipados con un sistema de drenaje y una cisterna para recoger la escorrentía.

1.11. Emisiones generadas por el almacenamiento de purines

MTD 16. Para reducir las emisiones de amoníaco a la atmósfera procedentes del almacenamiento de purines, la MTD consiste en utilizar las técnicas que se indican a continuación:

- a. Efectuar un diseño y una gestión adecuados de los depósitos de purines. Se reducirá al mínimo la agitación del purín. Los niveles de llenado serán bajos.
- b. Cubrir el depósito del purín. En este caso se optará por permitir la creación de costra natural.

MTD 17. Para reducir las emisiones de amoníaco a la atmósfera de una balsa de purines, la MTD consiste en utilizar las técnicas que se indican a continuación:

- a. Reducir al mínimo la agitación del purín. El purín solo será agitado en el momento previo al vaciado.
- b. Cubrir la balsa de purines con una cubierta flexible y/o flotante. En este caso se optará por permitir la creación de costra natural.

MTD 18. Para evitar las emisiones al suelo y al agua generadas por la recogida y conducción de purines y por un depósito o una balsa de purines, la MTD consiste en utilizar las técnicas que se indican a continuación:

- b. Construir instalaciones y equipos a prueba de fugas para la recogida y transferencia de los purines (p. ej. fosas, canales, desagües, estaciones de bombeo). Las instalaciones están construidas a prueba de fugas.



- c. Almacenar los purines en balsas con una base y paredes impermeables, p. ej. con arcilla o un revestimiento plástico (o doble revestimiento). Las balsas están impermeabilizadas con lámina PEAD.
- d. Instalar un sistema de detección de fugas, p. ej. una geomembrana, una capa de drenaje y un sistema de conductos de desagüe. Se instalarán sistemas de detección de fugas.
- e. Comprobar la integridad estructural de los depósitos al menos una vez al año. La explotación contará con personal para comprobar periódicamente el estado de los sistemas de almacenamiento.

1.12. Procesado in situ del estiércol.

MTD 19. Si el estiércol se trata in situ, para reducir las emisiones a la atmósfera y al agua de nitrógeno, fósforo, olores y microorganismos patógenos y facilitar el almacenamiento y/o aplicación al campo del estiércol, la MTD consiste en tratar el estiércol mediante la técnica que se indican a continuación:

Esta MTD no será de aplicación ya que no se realizará tratamiento alguno al estiércol.

1.13. Aplicación al campo del estiércol.

MTD 20. Para evitar o, cuando ello no sea posible, reducir las emisiones al suelo al agua y la atmósfera de nitrógeno, fósforo y microorganismos patógenos generados por la aplicación al campo del estiércol, la MTD consiste en utilizar todas las técnicas que se indican a continuación:

- a. Analizar el terreno donde va a esparcirse el estiércol para determinar los riesgos de escorrentía, teniendo en cuenta el tipo y las condiciones del suelo y la pendiente del terreno, las condiciones climáticas, el riego y el drenaje del terreno, la rotación de cultivos y los recursos hídricos y las zonas de aguas protegidas.
- b. Mantener una distancia suficiente entre los terrenos donde se esparce el estiércol (dejando una franja de tierra sin tratar) y las zonas en las que exista el riesgo de escorrentía hacia cursos de agua, manantiales, pozos, etc. y de las fincas adyacentes (setos incluidos).
- c. No esparcir el estiércol cuando pueda haber un riesgo significativo de escorrentía. En particular, no se aplica estiércol cuando el terreno está inundado, helado o cubierto de nieve, las condiciones del suelo (p. ej. saturación de agua



o compactación), en combinación con la pendiente del terreno y/o su drenaje, sean tales que el riesgo de escorrentía o de drenaje sea alto y sea previsible que se produzca escorrentía por la posibilidad de lluvia.

- d. Adaptar la dosis de abonado teniendo en cuenta el contenido de nitrógeno y de fósforo del estiércol y las características del suelo (p. ej. contenido de nutrientes), los requisitos de los cultivos de temporada y las condiciones meteorológicas o del terreno que pudieran provocar escorrentías.
- e. Sincronizar la aplicación al campo del estiércol en función de la demanda de nutrientes de los cultivos.
- f. Revisar las zonas diseminadas a intervalos regulares para comprobar que no haya signos de escorrentía y responder de forma adecuada cuando sea necesario.
- g. Asegurarse de que haya un acceso adecuado al estercolero y que la carga del estiércol pueda hacerse de forma eficaz, sin derrames.
- h. Comprobar que la maquinaria utilizada para la aplicación al campo del estiércol está en buen estado de funcionamiento y ajustada para la aplicación de la dosis adecuada.

MTD 21. Para reducir las emisiones de amoníaco a la atmósfera generadas por la aplicación al campo de purines, la MTD consiste en utilizar las técnicas que se indican a continuación: .

- b. Esparcidor en bandas mediante tubos colgantes.

MTD 22. Para reducir las emisiones de amoníaco a la atmósfera generadas por la aplicación al campo del estiércol, la MTD consiste en incorporar el estiércol al suelo lo antes posible.

- a. La incorporación de estiércol sobre la superficie del terreno puede realizarse bien mediante labrado bien utilizando otra maquinaria de cultivo, como el cultivador de rejas o discos en función del tipo y las condiciones del suelo. El estiércol queda completamente mezclado con el suelo o enterrado.

1.14. Emisiones generadas durante el proceso de producción completo.

MTD 23. Para reducir las emisiones de amoníaco generadas durante el proceso completo de producción para la cría de cerdos (cerdas reproductoras incluidas), la MTD



consiste en estimar o calcular la reducción de las emisiones de amoniaco generadas en todo el proceso de producción utilizando las MTD aplicadas en la explotación.

Datos sin aplicación de MTD

- Producción de N total: 38.428 Kg N.
- Aplicable: 21.120 Kg N.

Datos con MTD

- Producción N Total: 26.604 Kg N.
- Aplicable: 21.120 Kg N.

MTD 24. La MTD consiste en supervisar el nitrógeno total y el fósforo total excretados presentes en el estiércol, utilizando una de las técnicas siguientes, al menos con la frecuencia que se indica a continuación.

- a. Cálculo aplicando un balance de masas de nitrógeno y fósforo basado en la ración, el contenido de proteína bruta en la dieta, el fósforo total y el rendimiento de los animales.

MTD 25. La MTD consiste en supervisar las emisiones de amoniaco a la atmósfera utilizando una de las técnicas siguientes, al menos con la frecuencia que se indica a continuación.

- a. Cálculo aplicando un balance de masas de nitrógeno y fósforo basado en la ración, el contenido de proteína bruta en la dieta, el fósforo total y el rendimiento de los animales.

MTD 26. Solo es aplicable en los casos en que se prevén molestias debidas al olor en receptores sensibles y/o se haya confirmado la existencia de tales molestias.

No será de aplicación ya que no se prevén molestias por olores a receptores sensibles.

MTD 27. La MTD consiste en supervisar las emisiones de polvo de cada alojamiento para animales utilizando una de las técnicas siguientes, al menos con la frecuencia que se indica a continuación.

No se exige la aplicación de esta MTD en base a lo dispuesto en el artículo 10.4 del Real Decreto 815/2013, de 18 de octubre



MTD 28. La MTD consiste en supervisar las emisiones de amoniaco, polvo y/u olores de cada alojamiento animal equipado con un sistema de depuración del aire utilizando todas las técnicas siguientes, al menos con la frecuencia que se indica a continuación.

No hay sistemas de depuración de aire y por lo tanto no es aplicable esta mtd.

MTD 29. La MTD consiste en supervisar los siguientes parámetros del proceso al menos una vez al año.

- a. Consumo de agua. La explotación dispondrá de contadores y llevará un registro de los consumos.
- b. Consumo de energía eléctrica. La explotación dispondrá de contadores y llevará un registro de los consumos.
- c. Consumo de combustible. Se llevará un registro del consumo de combustible.
- d. Número de entradas y salidas de animales, incluidos los nacimientos y muertes. La explotación cuenta con un sistema de gestión que controla las entradas y salidas de animales, así como los nacimientos y muertes.
- e. Consumo de pienso. Se llevará un registro del consumo de pienso.
- f. Generación de estiércol. La explotación contará con un libro de gestión de purines que reflejará salidas, fechas, cantidad, destino y número de cubas.

2. Conclusiones generales sobre las MTD en la cría intensiva de cerdos.

2.1 Emisiones de amoniaco de las naves para cerdos

MTD 30. Para reducir las emisiones de amoniaco a la atmósfera de cada nave para cerdos, la MTD consiste en utilizar las técnicas que se indican a continuación:

1. Una de las técnicas siguientes, en las que se aplica uno o una combinación de los principios que se indican a continuación:
 - i) reducir la superficie emisora de amoniaco,
 - ii) aumentar la frecuencia con la que se retiran los purines (estiércol) al almacén exterior,



iii) separar la orina de las heces,

iv) mantener la cama limpia y seca.

Mérida, 27 de septiembre de 2021.

El Director General de Sostenibilidad,

JESÚS MORENO PÉREZ

ANEXO I**DESCRIPCIÓN DEL PROYECTO**

El proyecto consiste en la instalación de una explotación porcina de cebo en régimen intensivo con una capacidad final para 2.439 cerdos de cebo.

La actividad se desarrollará en el término municipal de Plasencia, y más concretamente en el Polígono 8 (45) con una superficie de 3,8 Has.

La explotación contará con una superficie útil de secuestro sanitario de 2.439 m², contando para ello con cuatro naves. Las instalaciones dispondrán además de, lazareto, fosas de aguas residuales, embarcadero, vado, vestuarios, silos y depósitos.

En la siguiente tabla se exponen su superficie útil:

NAVES	SUPERFICIE ÚTIL (m²)	BALSA (m³)
Nave 1	271	Balsa: 1.463,4
Nave 2	542	
Nave 3	542	
Nave 4	542	
Nave 5	542	

Las naves dispondrán de ventanas metálicas con malla antipajarera, puertas metálicas y saneamiento de recogida de deyecciones y aguas de limpieza conectadas mediante arquetas y tubos estancos hasta la balsa de purines

Además de estas instalaciones, la explotación porcina contará con las siguientes edificaciones e infraestructuras:

- Balsa: La explotación dispondrá de una balsa de purines para las naves de cebo, construida con lámina PEAD y una capacidad de 1.463,4 m³.



- Estercolero: Dispondrá de una capacidad mínima de 220 m³, se deberán cubrir mediante la construcción de un cobertizo o una cubierta flexible (plástico), impidiendo de este modo el acceso de pluviales al interior del cubeto, con sistema de recogida y conducción de lixiviados a sistema de almacenamiento.
- Patios de ejercicio: Dos patios de 1.322 y 5.338 m²
- Balsa de retención: Una balsa de 200 m³
- Lazareto: 43 m².
- Almacén: 29 m².
- Vestuario.
- Vado de desinfección de vehículos: Se ubicará en el acceso a la explotación, para desinfección de los vehículos que entran y salen de la misma. Se construirá en hormigón con una profundidad aproximada de 20 cm y con ancho y largo tales que garanticen la desinfección completa de la rueda de un camión en su rodada.
- Pediluvios a la entrada de cada local o nave.
- Almacenamiento de cadáveres: Dispondrá de solera estanca y de fácil limpieza. Se ubicará fuera del recinto de la instalación.
- Cerramiento de la explotación: Se realizará con malla ganadera de alambre galvanizado.

**ANEXO II****PROGRAMA DE GESTIÓN DE PURINES**

La explotación porcina dispondrá de la superficie de aplicación de purines y estiércoles que se relaciona a continuación para justificar el cumplimiento del apartado a.1 del condicionado de la presente resolución:

TERMINO MUNICIPAL	POLIGONO	PARCELA	SUPERFICIE (Has)
Almaraz	3	6	350
Almaraz	3	7	
Almaraz	3	10	
Almaraz	3	11	
Almaraz	3	13	
Almaraz	3	14	
Almaraz	3	15	
Almaraz	3	24	
Almaraz	3	25	
Almaraz	3	26	

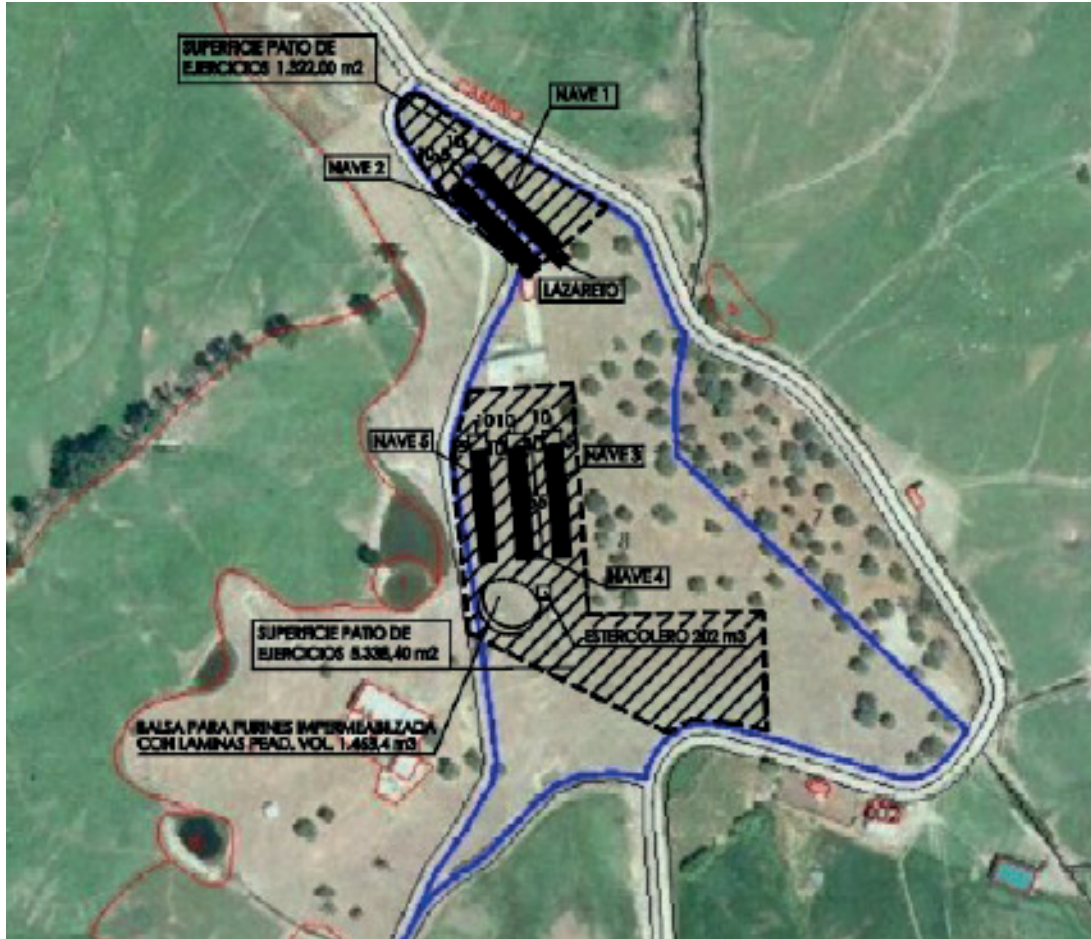
ANEXO GRÁFICO

...



V

ANUNCIOS**CONSEJERÍA DE ECONOMÍA, CIENCIA Y AGENDA DIGITAL**

RESOLUCIÓN de 28 de septiembre de 2021, de la Secretaría General, por la que se acuerda la apertura del periodo de audiencia e información pública en relación con el proyecto de Decreto por el que se aprueba el Reglamento por el que crea y regula el Registro electrónico de Agentes del Sistema Extremeño de Ciencia, Tecnología e Innovación de Extremadura (SECTI), se determina su clasificación y acreditación, y se constituye el Catálogo de Agentes del SECTI. (2021062975)

De conformidad con lo dispuesto en el artículo 66.3 de la Ley 1/2002, de 28 de febrero, del Gobierno y de la Administración de la Comunidad Autónoma de Extremadura, así como lo previsto en el artículo 133 de la Ley 39/2015, de 1 de octubre, del Procedimiento Administrativo Común, una vez elaborado el proyecto de Decreto por el que se aprueba el Reglamento por el que crea el Registro electrónico de Agentes del Sistema Extremeño de Ciencia, Tecnología e Innovación de Extremadura (SECTI), se determina su clasificación y acreditación y se constituye el Catálogo de Agentes del SECTI,

RESUELVO:

La apertura de un periodo de consulta pública por un plazo de 7 días hábiles para continuar con la tramitación de este decreto, a contar desde el día siguiente de la publicación de la presente Resolución en el Diario Oficial de Extremadura, con el objeto de que cualquier persona interesada pueda examinar el texto del proyecto de decreto indicado y formular las alegaciones y propuestas que estime oportunas.

Tales aportaciones podrán presentarse por cualquiera de los medios que a tal efecto determina la Ley 39/2015, de 1 de octubre, o a través de la siguiente dirección de correo electrónico:

sgctiu.ecad@juntaex.es

El horario y lugar de exposición del proyecto de decreto a que se refiere este acuerdo será, durante los días señalados, de 10:00 horas a 14:00 horas en las dependencias de la Secretaría General de Ciencia, Tecnología, Innovación y Universidad. Consejería de Economía, Ciencia y Agenda Digital.

Paseo de Roma, s/n. Módulo D 2ª Planta.06800 Mérida (Badajoz).



Así mismo, el proyecto del citado decreto estará a disposición de los ciudadanos en el Portal de la Transparencia y la Participación Ciudadana y en la dirección web <http://gobiernoabierto.juntaex.es/transparencia/web/p-economia-ciencia-y-agenda-digital>

Mérida, 28 de septiembre de 2021. El Secretario General, MANUEL JIMÉNEZ GARCÍA.

• • •





CONSEJERÍA PARA LA TRANSICIÓN ECOLÓGICA Y SOSTENIBILIDAD

ANUNCIO de 17 de septiembre de 2021 por el que se somete a información pública la petición de autorización administrativa previa de las instalaciones correspondientes al proyecto denominado "Reforma de la LAMT 4144-06 "Retamal" de la STR "Zalamea", de 20 kV, entre los apoyos 2403-2404 y 2407-2408 de la misma". Término municipal: Campillo de Llerena (Badajoz). Expte.: 06/AT10177/18082. (2021081246)

A los efectos prevenidos en el título IX de la Ley 24/2013, de 26 de diciembre, del Sector Eléctrico, y en el título VII, capítulo II, del Real Decreto 1955/2000, de 1 de diciembre, por el que se regulan las actividades de transporte, distribución, comercialización, suministro y procedimientos de autorización de instalaciones de energía eléctrica, se somete al trámite de información pública la petición de autorización administrativa previa de las instalaciones que a continuación se detallan:

1. Denominación del proyecto: "Reforma de la LAMT 4144-06 "Retamal" de la STR "Zalamea", de 20 kV, entre los apoyos 2403-2404 y 2407-2408 de la misma, en el término municipal de Campillo de Llerena (Badajoz)."
2. Peticionario: i-DE Redes Eléctricas Inteligentes, SAU, con domicilio en Periodista Sánchez Asensio, 1, 10002 Cáceres.
3. Expediente/s: 06/AT10177/18082.
4. Finalidad del proyecto: Reforma de la LAMT "Retamal" de la STR "Zalamea" entre los apoyos 2403-2404 y apoyos 2407-2408.
5. Instalaciones incluidas en el proyecto:

Reforma LAMT "Retamal" entre apoyos 2403 y 2404.

Origen: Apoyo 2403 existente.

Final: Apoyo 2004 existente.

Nuevo apoyo intermedio: de Hormigón, HV-100/R13

Tipo: Aérea S/C conductor RVHS 12/20 kV, 3x150 K Al + H 16/50 Ac con una longitud de 141 m.

Reforma LAMT "Retamal" entre apoyos 2407 y 2408.

Origen: Apoyo 2407 existente.

Final: Apoyo 2008 existente.

Tipo: Aérea S/C conductor existente 100-AL1/17-ST1A con una longitud de 203 m.



6. Evaluación ambiental: No es de aplicación ningún trámite de evaluación de impacto ambiental de acuerdo con lo establecido en la legislación vigente.
7. Resolución del procedimiento: De conformidad con lo establecido en el Decreto 221/2012, de 9 de noviembre, sobre determinación de los medios de publicación de anuncios de información pública y resoluciones y de los órganos competentes para la resolución de determinados procedimientos administrativos en los sectores energético y de hidrocarburos, pondrá fin al procedimiento la resolución del Servicio de Ordenación Industrial, Energética y Minera.
8. Tipo de bienes y derechos afectados: Bienes y derechos de titularidad privada y pública.

Todo ello se hace público para conocimiento general, y especialmente de los titulares cuyos bienes o derechos pudieran verse afectados por el proyecto, pudiendo ser examinada la documentación correspondiente durante un período de treinta días hábiles, a contar desde el siguiente al de publicación de este anuncio:

- En las oficinas del Servicio de Ordenación Industrial, Energética y Minera, sitas en Avda. Miguel Fabra, número 4 (Pol. Ind. "El Nevero"), previa solicitud de cita en el teléfono 924012100 o en la dirección de correo soiembra@juntaex.es.
- En la página web www.industriaextremadura.juntaex.es, en el apartado "Información Pública".

Durante el plazo indicado anteriormente, los interesados podrán presentar las alegaciones que estimen pertinentes, que deberán ser remitidas al órgano competente para la resolución del procedimiento, efectuando su presentación en cualquiera de los registros y oficinas relacionados en el artículo 16 de la Ley 39/2015, de 1 de octubre, del Procedimiento Administrativo Común de las Administraciones Públicas.

Badajoz, 17 de septiembre de 2021. El Jefe de Servicio de Ordenación Industrial, Energética y Minera. JUAN CARLOS BUENO RECIO.

• • •





DIPUTACIÓN PROVINCIAL DE CÁCERES

EDICTO de 31 de agosto de 2021 sobre Convenio entre el Organismo Autónomo de Recaudación y Gestión Tributaria y el Ayuntamiento de Berzocana para la delegación de la gestión y recaudación de los tributos locales. (2021ED0113)

El Pleno de la Excm. Diputación Provincial en sesión ordinaria de fecha 30 de julio de 2020 adoptó, entre otros, el Acuerdo de aprobar el Convenio de Delegación entre el Ayuntamiento de Berzocana y el Organismo Autónomo de Recaudación y Gestión Tributaria de la Excm. Diputación Provincial de Cáceres, para la gestión y recaudación de los tributos municipales.

Convenio entre el Organismo Autónomo de Recaudación y Gestión Tributaria y el Ayuntamiento de Berzocana para la delegación de la gestión y recaudación de los tributos locales.

Cáceres, 19 de julio de 2021.

REUNIDOS:

De una parte el Sr. D. Carlos Carlos Rodríguez, Presidente del Organismo Autónomo de Recaudación y Gestión Tributaria de la Diputación Provincial, con CIF n.º P6000001E, en nombre del mismo y asistido por el Secretario del Organismo, Sr. D. Martín Morgado Panadero y de conformidad con el acuerdo adoptado por el Pleno de la Excm. Diputación Provincial en su sesión de fecha 30 de julio de 2020.

Y de otra parte, la Sra. Dña. M^a Ángeles Díaz Benito, Alcaldesa-Presidenta del Excmo. Ayuntamiento de Berzocana, con CIF n.º P1003000E y asistida por el Secretario municipal Sr. D. Antonio Gil García y de conformidad con el acuerdo adoptado por el Pleno de la Corporación en sesión ordinaria de fecha 10 de junio de 2020.

EXPONEN:

I

Que el Ayuntamiento, como titular de las potestades tributarias, financieras y de ejecución forzosa que entre otras, le reconoce el artículo 4º de la Ley 7/1985, de 2 de abril, reguladora de las Bases de Régimen Local, tiene atribuida la competencia para la gestión, liquidación, recaudación e inspección de sus tributos propios, sin perjuicio de las delegaciones que pueda otorgar a favor de las entidades locales de ámbito superior y de las fórmulas de colaboración con ellas, en relación con lo dispuesto en el artículo 106.3 de la misma ley y los artículos 7.1 y 8.4 del Real Decreto Legislativo 2/2004, de 5 de marzo, por el que se aprueba el texto refundido de la Ley reguladora de las Haciendas Locales.



II

Por su parte, la Diputación Provincial de Cáceres a través del Organismo Autónomo de Recaudación y Gestión Tributaria, en adelante O.A.R.G.T., tiene a su vez la competencia que específicamente le atribuye el artículo 36.1-b de la citada ley, de asistencia y cooperación jurídica, económica y técnica a los Ayuntamientos, a través de los correspondientes convenios administrativos.

III

Y para dar efectividad a la voluntad de las Corporaciones respectivas, las dos partes establecen el presente convenio que se regirá por las siguientes.

ESTIPULACIONES:

Primera. Contenido y exclusividad de las funciones delegadas.

El Ayuntamiento de Berzocana delega en el O.A.R.G.T. de la Excmá. Diputación Provincial de Cáceres, la Gestión Tributaria y la Recaudación de sus tributos locales conforme a lo siguiente:

I) Gestión tributaria y Recaudación:

- Impuesto sobre Bienes Inmuebles.
- Impuesto sobre Actividades Económicas.
- Impuesto sobre Vehículos de Tracción Mecánica.
- Impuesto sobre Gastos Suntuarios (Cotos de caza).

II) Recaudación en periodo ejecutivo:

- El resto de Tributos (Tasas, Contribuciones especiales e Impuestos, recargos exigibles sobre los impuestos), Precios Públicos, Multas y Sanciones y demás ingresos de Derecho Público que deba percibir el Ayuntamiento.

Asimismo, si en el apartado I del párrafo anterior se ha delegado la Gestión Tributaria y Recaudación del Impuesto sobre Vehículos de Tracción Mecánica, se encomienda también en el O.A.R.G.T. la Gestión Censal del mismo.

***Segunda. Contabilidad.***

El O.A.R.G.T. habrá de llevar contabilidad separada, con distinción de concepto, ejercicio y año de contraído de los créditos, tanto en periodo voluntario como en periodo ejecutivo de cobranza, para el Ayuntamiento.

Tercera. Contraprestación por la prestación del servicio.

El O.A.R.G.T., como contraprestación por la prestación de los servicios objeto de este convenio, percibirá el importe que en cada momento esté fijado en la correspondiente Ordenanza fiscal reguladora de la Tasa por prestación de servicios de gestión y recaudación de ingresos locales de los municipios de la provincia de Cáceres, la cual fue publicada en el Boletín Oficial de la Provincia n.º 192 de fecha 5 de octubre de 2016.

El importe de estos premios y participaciones de los recargos serán retenidos por el Organismo de Recaudación en la liquidación definitiva que efectúe a fin de año.

Cuarta. Cobranza en periodo voluntario.

El Ayuntamiento de Berzocana se compromete salvo causa de fuerza mayor, a poner al cobro en periodo voluntario, los padrones de valores de los impuestos municipales de exacción obligatoria, de estar delegados, en los siguientes periodos:

- a) El Impuesto sobre Vehículos de Tracción Mecánica, del 1 de marzo al 20 de mayo.
- b) El Impuesto sobre Bienes Inmuebles, tanto de Urbana como de Rústicas y Bienes de Características Especiales (BICES), del 1 de mayo al 20 de julio ambos inclusive.
- c) El Impuesto sobre Actividades Económicas, del 1 de septiembre al 20 de noviembre ambos inclusive.

El O.A.R.G.T. tiene libertad para organizar la cobranza, con conocimiento del Ayuntamiento, pudiendo implantar cualquier sistema o modalidades de cobro, tales como la utilización de colaboración bancaria en su más amplio sentido, etc., así como proponer la modificación de los periodos de cobro, en aras de lograr la mayor eficacia del servicio.

Quinta. Cargos de valores y datas.

Para los impuestos en que se tienen delegadas las funciones de gestión censal, tributaria y recaudatoria -IBI, IAE, IVTM- el cargo de valores se efectuará por el O.A.R.G.T. y se comunicará al Ayuntamiento a través del correspondiente documento de cargo.



Para los impuestos en que se tiene delegada sólo la función recaudatoria, el cargo de valores se efectuará por el Ayuntamiento directamente al O.A.R.G.T., el cual, una vez informatizada la incorporación de los valores lo comunicará al Ayuntamiento a través del correspondiente documento de cargo.

Los documentos de cargo serán confeccionados por el O.A.R.G.T., y serán remitidos, por duplicado ejemplar, al Ayuntamiento a efectos de que éste preste su conformidad al mismo. Si transcurridos dos meses desde la recepción por parte del Ayuntamiento de los ejemplares remitidos, uno de ellos no ha sido devuelto, debidamente firmado, al O.A.R.G.T., se presumirá que se ha prestado conformidad al cargo remitido.

Las datas por bajas se formalizarán por el O.A.R.G.T. en la correspondiente propuesta de baja, la cual irá suficientemente documentada y se remitirá, por duplicado ejemplar, al Ayuntamiento a efectos de que éste preste su conformidad a la misma. Si transcurridos dos meses desde la recepción por parte del Ayuntamiento de los ejemplares remitidos, uno de ellos no ha sido devuelto, debidamente firmado, al O.A.R.G.T. se presumirá que se ha prestado conformidad a la propuesta de baja remitida.

Para las comunicaciones referidas en los anteriores párrafos, podrán implementarse por el O.A.R.G.T. sistemas telemáticos informatizados, a los que el Ayuntamiento tendrá acceso con todas las garantías previstas en la legislación vigente mediante el uso de la firma electrónica.

En cuanto a la suspensión, fraccionamiento y aplazamiento de pago de las deudas tributarias, tanto en periodo voluntario como ejecutivo, se estará a lo dispuesto en la correspondiente Ordenanza General del O.A.R.G.T.

Los recursos económicos cuya gestión y/o recaudación se encomienden al O.A.R.G.T. deberán estar convenientemente identificados, siendo datos imprescindibles a aportar por el Ayuntamiento delegante al menos los siguientes:

- Nombre y apellidos o razón social - N.I.F./C.I.F. completo y correcto.
- Domicilio fiscal completo del sujeto pasivo (al menos: nombre de la vía, número del portal o punto kilométrico, escalera, piso, puerta, provincia, municipio, y pedanía –en su caso-).
- Concepto, importe de la deuda y periodo a que se refiere, quedando el O.A.R.G.T. exonerado de toda responsabilidad en las deudas que no cumplan estos requisitos.

***Sexta. Colaboración del Ayuntamiento en la gestión tributaria.***

En la idea de reforzar las actuaciones que el O.A.R.G.T., debe realizar al tener delegada la Gestión Tributaria del IBI y del IAE, el Ayuntamiento a través de sus servicios fiscales, se compromete a colaborar en las siguientes actuaciones:

- a) En el IBI, básicamente en toma de datos de valores desconocidos, sin domicilio, etc. Asimismo se compromete a la entrega periódica en soporte magnético de todas las plusvalías liquidadas en el Ayuntamiento como consecuencia de las transmisiones de dominio de terrenos urbanos o Urbanizables.
- b) En el IAE, básicamente en el envío de documentos referentes a la licencia de apertura de nuevos establecimientos: Comerciales, Industriales y de Profesionales, etc.
- c) En las tasas, el Ayuntamiento comunicará al O.A.R.G.T. las bajas y altas censales, comprobará la correcta titularidad de las referencias censales y, en las que proceda, aportará los consumos y datos necesarios para la liquidación. Para ello dispondrá de accesos al aplicativo informático del O.A.R.G.T., y usará esta vía como canal de comunicación preferente.

Séptima. Procedimiento de apremio.

En la tramitación del procedimiento de apremio se seguirán las prescripciones de la normativa que en cada momento la regule: el Reglamento General de Recaudación, la Instrucción de Contabilidad para la Administración Local, la Ley General Tributaria, la Ley reguladora de las Haciendas Locales, la Ley del Procedimiento Administrativo Común de las Administraciones Públicas, la Ley de Régimen Jurídico del Sector Público, así como las de la Ordenanza del O.A.R.G.T. y demás normativa aplicación.

Octava. Confección de padrones y recibos.

La confección de padrones y recibos corresponde al Organismo Autónomo de Recaudación y Gestión Tributaria, asumiendo el Ayuntamiento el pago de dicho servicio conforme a la Ordenanza Fiscal aprobada por el O.A.R.G.T.

Novena. Anticipos al Ayuntamiento a cuenta de la recaudación.

1. El O.A.R.G.T. deberá practicar al Ayuntamiento de Berzocana los siguientes anticipos:
 - a) Mensualmente, entre el 1 y el 15 de cada mes deberá ingresar en la Tesorería Municipal un anticipo a cuenta sobre la recaudación en voluntaria de dicho ejercicio, cuyo importe vendrá determinado por el 75% de lo recaudado en el ejercicio anterior por tributos de vencimiento periódico y notificación colectiva, dividido entre doce; pudiéndose actua-



lizar esas entregas en función de aumentos en los padrones o nuevas delegaciones ya recaudadas. Por lo que se refiere a la recaudación por el IAE únicamente computará a favor del Ayuntamiento la parte de ingresos que corresponda a la cuota tributaria municipal pues la parte correspondiente al recargo provincial lo hará a favor de la Diputación Provincial.

La concesión de estos anticipos de tesorería no generará ningún coste financiero para el Ayuntamiento siempre que su calendario fiscal sea el fijado por el O.A.R.G.T.

- b) Para el resto de los ingresos de derecho público cuya recaudación haya sido delegada en el O.A.R.G.T. distintos de los recogidos en la letra a) de esta cláusula, el Ayuntamiento podrá solicitar la transferencia de los fondos recaudados según se regula en el apartado 3º de la cláusula décima.
- c) El Ayuntamiento podrá solicitar en circunstancias singulares anticipos extraordinarios respecto a los anteriores que serán concedidos por el Presidente del O.A.R.G.T. de acuerdo con las condiciones y criterios acordados en cada momento por el Consejo de Administración del organismo. En este supuesto, el Ayuntamiento asumirá el coste financiero que para el O.A.R.G.T. represente la operación de tesorería que haya de concertar a fin de conceder el anticipo solicitado.

Decima. Aplicaciones, cuentas y transferencias de fondos al Ayuntamiento.

1. La aplicación contable de los fondos recaudados en vía voluntaria por tributos de vencimiento periódico y notificación colectiva, sobre los que se concederán los anticipos recogidos en la cláusula novena, apartado 1º, será realizada al final del ejercicio presupuestario, junto con la transferencia al Ayuntamiento de aquellas cantidades recaudadas y no anticipadas.
2. La transferencia de los fondos recaudados por el resto de ingresos de derecho público cuya recaudación haya sido delegada en el O.A.R.G.T., distintos de los recogidos en el apartado 1. de esta cláusula, se realizará, deducido el correspondiente premio de cobranza, a solicitud del Ayuntamiento siempre que hayan transcurrido al menos 4 meses desde la formalización de sus cargos.
3. La transferencia al Ayuntamiento de las cantidades recaudadas en vía de apremio se realizará trimestralmente, en los 20 días siguientes a la finalización de cada trimestre y por el total recaudado en dicho periodo, una vez descontado el correspondiente premio de cobranza.
4. Las cuentas anuales, incluida la liquidación definitiva, se rendirán al Ayuntamiento, antes del 31 de Enero de cada año, referida a cada ejercicio anterior, en la forma, modelo y con



los requisitos que se señalan el Reglamento General de Recaudación de 29 de julio de 2005, y la Instrucción de Contabilidad para la Administración Local de 23 de noviembre de 2004, o normativa que las sustituya, procediéndose a transferir el ingreso resultante, en el caso de resultar positiva, antes del 28 de febrero próximo.

De existir divergencias sobre la misma entre el O.A.R.G.T. y el Ayuntamiento la cantidad anterior se considerará como una entrega a cuenta hasta la aprobación de la liquidación definitiva. La demora en el ingreso de la liquidación producirá el devengo de intereses a favor del Ayuntamiento, desde el 28 de febrero, mediante la aplicación del interés legal previsto en la Ley de Presupuestos del Estado vigente.

- Las reclamaciones presentadas por los contribuyentes, en relación con la devolución de cantidades indebidamente pagadas, serán objeto de formalización de expediente que resolverá el órgano competente del O.A.R.G.T. ordenando, se retenga y pague con cargo a los ingresos obtenidos de la recaudación del correspondiente Ayuntamiento.

Undécima. Acceso a la base de datos del servicio y transmisión de información.

El O.A.R.G.T. se compromete a poner a disposición del Ayuntamiento, en el plazo de treinta días desde la firma del convenio, el Servicio Informático de consulta y acceso a las Bases de Datos del Organismo en la forma que estructura la Orden 4/96 reguladora de Acceso a las Bases de Datos del Organismo, o aquella que la sustituya, la cual se comunicará al consistorio.

Detalle de las funcionalidades mínimas incluidas en el Servicio Informático:

Acceso en tiempo real a las bases de datos del Organismo, mediante el sistema de comunicación que en cada caso sea más conveniente, para todos aquellos usuarios del Ayuntamiento que sean designados por este, con el contenido siguiente:

1. Gestión de contribuyentes.
 - 1.1. Consulta.
 - 1.2. Modificación de datos.
 - 1.3. Domiciliaciones
 - 1.4. Cambios de domicilios.
2. Recaudación.



- 2.1. Consulta de situación de un recibo.
- 2.2. Obtención de duplicados de recibos.
- 2.3. Situación tributaria de un contribuyente (pantalla o papel).
- 2.4. Obtención de detalles de tasas y p.p. del recaudado.
- 2.5. Obtención de detalles de tasas y p.p. de las bajas.
- 2.6. Obtención de detalles de tasas y p.p. del pendiente.
- 2.7. Listado del pendiente.
- 2.8. Consulta de expedientes de ejecutiva.
 - 2.8.1. Deudas que lo forman.
 - 2.8.2. Situación y resumen del expediente.
 - 2.8.3. Actuaciones realizadas.
 - 2.8.4. Embargos realizados.
3. Mantenimiento básico de censos (I.B.I., I.A.E., I.V.T.M., y Tasas y P.P.).
 - 3.1. Reasignación de deudas.
 - 3.2. Consulta del contenido del censo.
 - 3.3. Consulta del detalle de parcelas de Rústica
 - 3.4. Mantenimiento de domiciliaciones particulares.
4. Mantenimiento completo de censos (Tasas y Precios Públicos y I.V.T.M.).
 - 4.1. Altas, bajas y variaciones.
 - 4.2. Grabación de lecturas en censos por consumo.
 - 4.3. Obtención de listados de comprobación.

Duodécima. Consecuencias del incumplimiento de las condiciones estipuladas.

El incumplimiento de las condiciones estipuladas, por parte del O.A.R.G.T., dará opción al Ayuntamiento a la rescisión del convenio.

Cuando el incumplimiento sea por parte del Ayuntamiento, el O.A.R.G.T. podrá, así mismo, decidir la rescisión del mismo.

***Decimotercera. Duración del contrato.***

La duración de este Convenio se establece inicialmente por un periodo de tres años, a contar desde el primero de enero próximo al día de su firma, y quedará automáticamente renovado por periodos de un año, si ninguna de las partes manifiesta expresamente su voluntad en contra.

La denuncia del contrato se hará por la parte interesada por medio de escrito dirigido a la otra, con un año de antelación al vencimiento del periodo contractual.

Decimocuarta. Normas subsidiarias.

En lo no previsto en este convenio, será aplicable, en primer término, la legislación del Régimen Local en la materia y con carácter subsidiario, la Ley General Tributaria. En cuanto a procedimiento, el Reglamento General de Recaudación, Instrucción de Contabilidad y Ordenanza del Organismo Autónomo de Recaudación y Gestión Tributaria.

Así lo convienen los comparecientes en la representación que respectivamente ostentan, en el lugar y fecha consignados, extendiéndose el presente documento por duplicado, el que, después de leído, firman de conformidad.

Lo que se hace público a los efectos previstos en el artículo 7 del Real Decreto Legislativo 2/2004, de 5 de marzo, por el que se aprueba el texto refundido de la Ley reguladora de las Haciendas Locales.

Cáceres, 31 de agosto de 2021. El Secretario, MARTÍN MORGADO PANADERO.

• • •





AYUNTAMIENTO DE ACEITUNA

ANUNCIO de 24 de septiembre de 2021 sobre aprobación de avance y documento ambiental de la modificación n.º 10 del Plan de Delimitación de Suelo Urbano. (2021081279)

Exposición pública de acuerdo de aprobación del documento del avance, así como del documento de inicio de la tramitación ambiental referentes a la modificación puntual n.º 10 del Plan de Delimitación de Suelo Urbano de Aceituna consistente en ampliación de suelo urbano para servicio dotacional público.

El Pleno del Ayuntamiento en sesión del día 24 de septiembre de 2021 ha llegado al acuerdo de aprobación del documento del avance, así como del documento de inicio de la tramitación ambiental referentes a la modificación puntual n.º 10 del Plan de Delimitación de Suelo Urbano de Aceituna consistente en ampliación de suelo urbano para servicio dotacional redactado por el arquitecto D. Francisco Javier Rubio Muriel.

Asimismo se acordó someterlo a información pública por período de 45 días hábiles a efectos de favorecer la participación ciudadana.

Por lo que se encuentra a disposición de los interesados /as dicho expediente a efectos informativos y de redacción de sugerencias, alternativas o reclamaciones al mismo.

Aceituna, 24 de septiembre de 2021. El Alcalde, JOSAFAT CLEMENTE PÉREZ.

• • •





AYUNTAMIENTO DE NAVEZUELAS

ANUNCIO de 23 de septiembre de 2021 sobre aprobación inicial del Proyecto de Urbanización de la UA-2 del Plan General Municipal. (2021081270)

Habiéndose aprobado inicialmente el Proyecto de Urbanización para la ejecución material del siguiente sector:

Unidad de Actuación afectada.	N.º 2.
Instrumento de planeamiento que desarrolla.	Plan General Municipal de Navezuelas.

De conformidad con el artículo 124.3 del Reglamento de Planeamiento de Extremadura, aprobado por Decreto 7/2007, de 23 de enero, en relación con el artículo 122.4.b) de la Ley 11/2018, de 21 de diciembre, de ordenación territorial y urbanística sostenible de Extremadura, se somete a información pública por el plazo de un mes, contado desde el día siguiente al de publicación del presente anuncio, a fin de que quienes pudieran tenerse por interesados en dicho expediente, puedan comparecer y formular cuantas alegaciones, sugerencias o reclamaciones tengan por conveniente.

A su vez, estará a disposición de los interesados en la sede electrónica de este Ayuntamiento [<http://navezuelas.sedelectronica.es>].

El presente anuncio servirá de notificación a los interesados, en caso de que no pueda efectuarse la notificación personal del otorgamiento del trámite de audiencia.

Igualmente, durante dicho plazo podrá ser examinado por cualquier interesado en las dependencias municipales para que se formulen las alegaciones que se estimen pertinentes.

Navezuelas, 23 de septiembre de 2021. El Alcalde-Presidente, CARLOS JAVIER RÍOS PEROMINGO.

• • •





AYUNTAMIENTO DE TORREORGAZ

ANUNCIO de 21 de septiembre de 2021 sobre aprobación definitiva del Proyecto de Urbanización. (2021081272)

Resolución de Alcaldía de 21 de septiembre de 2021 por la que se aprueba definitivamente el Proyecto de Urbanización para consolidar viario entre calle las Eras y Travesía transformador de Torreorgaz.

Habiéndose aprobado definitivamente el Proyecto de Urbanización para la ejecución material del siguiente sector:

Objeto de actuación	Consolidar el viario existente
Emplazamiento	Entre la calle Eras y Travesía del Transformador
Instrumento que lo desarrolla	Estudio de Detalle

Se publica a los efectos del artículo 137 del Reglamento de Planeamiento de Extremadura, aprobado por Decreto 7/2007, de 23 de enero, en relación con el artículo 122 y de la Ley 11/2018, de 21 de diciembre, de ordenación territorial y urbanística sostenible de Extremadura.

Contra la presente resolución, que pone fin a la vía administrativa, puede interponer alternativamente recurso de reposición potestativo ante el Alcalde de este Ayuntamiento, en el plazo de un mes a contar desde el día siguiente al de la publicación del presente anuncio, de conformidad con los artículos 123 y 124 de la Ley 39/2015, de 1 de octubre, del Procedimiento Administrativo Común de las Administraciones Públicas; o bien interponer directamente recurso contencioso-administrativo, ante el Juzgado de lo Contencioso-administrativo de Cáceres, en el plazo de dos meses, a contar desde el día siguiente al de la publicación del presente anuncio, de conformidad con el artículo 46 de la Ley 29/1998, de 13 de julio, reguladora de la Jurisdicción Contencioso-administrativa. Si se optara por interponer el recurso de reposición potestativo no podrá interponer recurso contencioso-administrativo hasta que aquel sea resuelto expresamente o se haya producido su desestimación por silencio. Todo ello sin perjuicio de que pueda interponer Vd. cualquier otro recurso que pudiera estimar más conveniente a su derecho.

Torreorgaz, 21 de septiembre de 2021. El Alcalde, FRANCISCO GIRALDO PAVÓN.

• • •





AYUNTAMIENTO DE VALDELACASA DE TAJO

ANUNCIO de 27 de septiembre de 2021 sobre aprobación inicial de la modificación puntual n.º 1 del Plan General Municipal. (2021081267)

El acuerdo del Pleno en sesión extraordinaria del Ayuntamiento de Valdelacasa de Tajo de fecha 23 de septiembre de 2021 aprueba inicialmente el expediente de modificación de Plan General Municipal: modificación puntual n.º 1 del Plan General para la modificación de las condiciones edificatorias definidas en las normas urbanísticas en cuanto a la posición de la edificación dentro de la parcela, flexibilizando los retranqueos a lindero frontal y lateral en las zonas RES1, RES4 y RES6, así como establecer las condiciones estéticas para los cerramientos exteriores con el fin de regularizar las intervenciones.

Habiéndose instruido por los servicios competentes de este Ayuntamiento, expediente de modificación de Plan General Municipal que se detalla a continuación, se convoca, por plazo de 45 días trámite de información pública, a fin de que quienes pudieran tenerse por interesados en dicho expediente, puedan comparecer y formular cuantas alegaciones, sugerencias o reclamaciones tengan por conveniente.

A su vez, estará a disposición de los interesados en la sede electrónica de este Ayuntamiento [<http://valdelacasadetajo.sedelectronica.es>].

El presente anuncio servirá de notificación a los interesados.

Asimismo, se comunica que se ha acordado suspender el otorgamiento de las licencias en todas aquellas áreas cuyas nuevas determinaciones supongan alteración del régimen vigente. La duración de la suspensión no podrá ser superior a dos años.

Valdelacasa de Tajo, a 27 de septiembre de 2021. El Alcalde, JUAN ANTONIO ORGAZ RODRÍGUEZ.



JUNTA DE EXTREMADURA

Consejería de Hacienda y Administración Pública

Secretaría General

Avda. Valhondo, s/n. 06800 Mérida

Teléfono: 924 005 012 - 924 005 114

e-mail: doe@juntaex.es