



[S U M A R I O]

I

DISPOSICIONES GENERALES

Consejería de Educación y Empleo

Centros docentes públicos. Directores. Orden de 4 de octubre de 2021 por la que se convoca el procedimiento de evaluación de la función directiva en los centros docentes públicos no universitarios de la Comunidad Autónoma de Extremadura. 48513

III

OTRAS RESOLUCIONES

Consejería de Hacienda y Administración Pública

Convenios. Resolución de 1 de octubre de 2021, de la Secretaría General, por la que se da publicidad al Convenio de Colaboración entre el Ministerio de Derechos Sociales y Agenda 2030 y la Comunidad Autónoma de Extremadura para la ejecución de proyectos con cargo a los Fondos Europeos procedentes del Mecanismo para la Recuperación y Resiliencia..... 48533



Convenios. Resolución de 1 de octubre de 2021, de la Secretaría General, por la que se da publicidad al Convenio de Colaboración entre la Consejería de Agricultura, Desarrollo Rural, Población, y Territorio y el Ayuntamiento de Cedillo, para el mantenimiento de las infraestructuras preventivas existentes en materia de incendios forestales por encontrarse en Zona de Alto Riesgo y ser zona transfronteriza..... **48573**

Convenios. Resolución de 1 de octubre de 2021, de la Secretaría General, por la que se da publicidad a la corrección de errores del Convenio por el que se formaliza una transferencia específica a favor de la Fundación Fundecyt Parque Científico y Tecnológico de Extremadura para financiar la contratación de cuatro plazas directivas para el Centro Nacional de Investigación en Almacenamiento de Energía en el ámbito de la Secretaría General de Ciencia, Tecnología, Innovación y Universidad de la Consejería de Economía, Ciencia y Agenda Digital para 2021. **48580**

Consejería de Movilidad, Transporte y Vivienda

Viviendas. Subvenciones. Modificación del Extracto y Anuncio por el que se da publicidad al incremento del crédito de la convocatoria para el ejercicio 2019/2020 de las ayudas del Programa de fomento de la rehabilitación energética de la vivienda existente (OE.4.3.1.), contempladas en la Orden de 16 de abril de 2019..... **48583**

Consejería para la Transición Ecológica y Sostenibilidad

Autorización ambiental. Resolución de 23 de septiembre de 2021, de la Dirección General de Sostenibilidad, por la que se desestima a Antonio Hinojosa Hinojosa, la solicitud de autorización ambiental unificada para explotación porcina en el término municipal de Azuaga. **48586**

Impacto ambiental. Resolución de 24 de septiembre de 2021, de la Dirección General de Sostenibilidad, por la que se formula informe de impacto ambiental del proyecto "Concesión de aguas subterráneas para riego de 19,03 hectáreas", cuyo promotor es D. Juan María Ortega Núñez, en el término municipal de Fuente de Cantos (Badajoz). Expte.: IA19/0696. . **48589**

Impacto ambiental. Resolución de 27 de septiembre de 2021, de la Dirección General de Sostenibilidad, por la que se formula declaración de impacto ambiental del proyecto "Transformación a regadío de 14,52 hectáreas de viñedo y olivar en el paraje Gamonales", en el término municipal de Santa Marta (Badajoz). Expte.: IA19/0095..... **48608**



Instalaciones eléctricas. Resolución de 28 de septiembre de 2021, del Servicio de Ordenación Industrial, Energética y Minera, por la que se otorga autorización administrativa previa a Edistribución Redes Digitales, SLU, de las instalaciones correspondientes al proyecto denominado "Sustitución LSMT de CD 46506 "Conde.Montijo" a CD 71618 "Teatro Montijo", en el término municipal de Montijo (Badajoz)". Expte.: 06/AT-1788/18066. **48636**

Impacto ambiental. Resolución de 28 de septiembre de 2021, de la Dirección General de Sostenibilidad, por la que se formula informe de impacto ambiental del proyecto de fábrica de producción de piensos para abastecimiento de la propia explotación porcina cuyo promotor es El Rincón de Zafra, SL, en el término municipal de Zafra. Expte.: IA20/0564. **48640**

Servicio Extremeño Público de Empleo

Formación para el empleo. Subvenciones. Resolución de 28 de septiembre de 2021, de la Secretaría General, de concesión de subvenciones destinadas a la financiación de actividades de diseño, programación, difusión, y evaluación de la oferta formativa para personas trabajadoras autónomas en el ámbito de la Comunidad Autónoma de Extremadura para el ejercicio 2021. **48654**

V

ANUNCIOS

Consejería de Agricultura, Desarrollo Rural, Población y Territorio

Notificaciones. Anuncio de 30 de septiembre de 2021 por el que se notifica trámite de subsanación relativo a las alegaciones al Sistema de Información Geográfica de Parcelas Agrícolas (SIGPAC) correspondiente a la Campaña 2021. **48660**

Consejería para la Transición Ecológica y Sostenibilidad

Información pública. Anuncio de 15 de junio de 2021 por el que se pone a disposición del público la información relativa al procedimiento de solicitud de autorización ambiental unificada, del proyecto de explotación porcina promovida por José Waliño Urbina, en el término municipal de Esparragosa de la Serena..... **48662**



Información pública. Anuncio de 20 de septiembre de 2021 por el que se somete a información pública la petición de autorización administrativa previa de las instalaciones correspondientes al proyecto denominado "Variante de un tramo de LAMT S/C LA-30 "Puebla_S.P", por una LSMT y LAMT LA-110, entre el CD 69.877 "Diexalsa Puebla" y el apoyo A187893, situados en la c/ Adelardo Covarsí, en el TM de Puebla de Sancho Pérez (Badajoz)". Término municipal: Puebla de Sancho Pérez. Expte.: 06/AT-1788/18088..... **48665**

Información pública. Anuncio de 20 de septiembre de 2021 por el que se somete a información pública la petición de autorización administrativa previa de las instalaciones correspondientes al proyecto denominado "Sustitución de tramo de LAMT S/C "Vnva_Fresn" de SE "Alconchel" por LAMT LA-110, entre apoyo a sustituir A417507 y el PT a sustituir 45257 "Villanueva_4" situados en el término municipal de Villanueva del Fresno". Término municipal: Villanueva del Fresno. Expte.: 06/AT-1788/18085. **48667**

Información pública. Anuncio de 20 de septiembre de 2021 por el que se somete a información pública la petición de autorización administrativa previa de las instalaciones correspondientes al proyecto denominado "Sustitución LAMT, nueva LSMT y sustitución del PT 47.127 "La.Parra_2" por CT prefabricado, situados en el término municipal de La Parra (Badajoz)". Término municipal: La Parra. Expte.: 06/AT-1788/18087..... **48669**

Diputación Provincial de Cáceres

Tributos. Edicto de 24 de septiembre de 2021 sobre Convenio entre el Organismo Autónomo de Recaudación y Gestión Tributaria y el Consorcio para la gestión y gestión de servicios medioambientales de la provincia de Cáceres "Medioambiente y aguas de Cáceres - Másmedio", para la delegación de la gestión recaudatoria de los derechos económicos de carácter público del Consorcio..... **48671**

**I****DISPOSICIONES GENERALES****CONSEJERÍA DE EDUCACIÓN Y EMPLEO**

ORDEN de 4 de octubre de 2021 por la que se convoca el procedimiento de evaluación de la función directiva en los centros docentes públicos no universitarios de la Comunidad Autónoma de Extremadura. (2021050174)

La Ley Orgánica 2/2006, de 3 de mayo, de Educación, en la redacción dada por la Ley Orgánica 3/2020, de 29 de diciembre, destaca la importancia que la función directiva tiene en los centros docentes públicos para desarrollar e impulsar planes para la consecución de los objetivos del proyecto educativo del centro. Para ello, el título V aborda las competencias de la dirección de los centros docentes públicos, el procedimiento de selección de las personas que la ostenten y el reconocimiento de la función directiva. Asimismo, potencia la función directiva a través de un sistema de certificación previa para acceder a la dirección de un centro, y se establece un protocolo para rendir cuentas de las decisiones tomadas, de las acciones de calidad y de los resultados obtenidos al implementarlas. En este mismo sentido dispone en su artículo 136.2 que el nombramiento de los directores y las directoras podrá renovarse, por períodos de igual duración, previa evaluación positiva del trabajo desarrollado al final de los mismos, oído el Consejo Escolar.

Por lo tanto, es preciso establecer un sistema de evaluación del desempeño de la función directiva que sea objetivo, transparente y se centre en la mejora de dicha función. El artículo 139 de la Ley Orgánica 2/2006, de 3 de mayo, dispone que los directores y las directoras de los centros docentes públicos no universitarios serán evaluados y evaluadas al final de su mandato y prevé que la evaluación positiva del desempeño de la función directiva conllevará un reconocimiento personal, profesional y económico. De igual forma, el ejercicio de la dirección será especialmente valorado a los efectos de la provisión de puestos de trabajo en la función pública docente.

Igualmente, la Ley 4/2011, de 7 de marzo, de Educación de Extremadura, considera a la evaluación positiva de la práctica docente y de la función directiva como mérito profesional, así como la formación inicial y permanente, que tendrán una especial consideración en la selección y renovación. Así, en su artículo 172, establece que: "La Administración educativa establecerá reglamentariamente un sistema de evaluación transparente del profesorado y de la función directiva".

En desarrollo de lo establecido en las leyes anteriormente citadas, ha sido aprobado el Decreto 28/2021, de 21 de abril, por el que se regula el procedimiento de selección, nombramiento,



cese y renovación de directores y directoras, así como el proceso de evaluación de la función directiva en los centros docentes públicos no universitarios dependientes de la Comunidad Autónoma de Extremadura. En su artículo 23 dispone que la Secretaría General de Educación, a través del Servicio de Plurilingüismo, Evaluación y Estadística, será el órgano responsable de realizar la evaluación de la función directiva en coordinación con la Inspección de Educación de las Delegaciones Provinciales de Educación. Así mismo, en el artículo 21 apartado 5 se establece la evaluación positiva del trabajo desarrollado, al final del mandato de cuatro años, como un requisito imprescindible para la renovación del cargo de los directores y directoras que deseen continuar en el ejercicio del mismo.

De esta manera, en el marco del Decreto 28/2021, de 21 de abril, por el que se regula el procedimiento de selección, nombramiento, cese y renovación de directores y directoras, así como el proceso de evaluación de la función directiva en los centros docentes públicos no universitarios dependientes de la Comunidad Autónoma de Extremadura procede efectuar la convocatoria dentro de la cual se desarrollará el procedimiento de evaluación de la función directiva.

De conformidad con lo anterior, a propuesta de la Secretaría General de Educación y en uso de las competencias que me atribuye el artículo 36 de la Ley 1/2002, de 28 de febrero, del Gobierno y de la Administración de la Comunidad Autónoma de Extremadura,

DISPONGO:

Artículo 1. Objeto y ámbito de aplicación.

1. La presente orden tiene por objeto convocar el procedimiento de evaluación del desempeño de la función directiva de los directores y las directoras de centros docentes públicos no universitarios dependientes de la Comunidad Autónoma de Extremadura.
2. La presente orden será de aplicación para todo el profesorado funcionario de carrera que desarrolle la función directiva en todos los centros docentes públicos no universitarios dependientes de la Consejería de Educación y Empleo de la Comunidad Autónoma de Extremadura que impartan las enseñanzas definidas en el título I de la Ley Orgánica 2/2006, de 3 de mayo, de Educación. A este respecto, se evaluará a los directores y las directoras que concluyan, a la finalización del curso académico 2021/2022, su período natural de mandato de cuatro años, y que fueron seleccionados mediante los procesos ordinarios de selección o renovación en la Comunidad Autónoma de Extremadura.

Artículo 2. Finalidad de la evaluación.

1. La evaluación del desempeño del cargo de director o directora durante su mandato tiene como objetivo general la mejora permanente del ejercicio de la dirección y, en consecuencia, el aumento de la calidad educativa del correspondiente centro docente.



2. También tiene como objetivo específico posibilitar, en los términos establecidos en la normativa reguladora, la renovación del mandato de los directores y las directoras, nombrados previo concurso de méritos, que obtengan una valoración positiva, así como el reconocimiento personal, profesional y económico a que alude el artículo 139 de la Ley Orgánica 2/2006, de 3 de mayo, en los términos que establezca la normativa que regule esta materia.

Artículo 3. Características de la evaluación.

1. La evaluación del desempeño de la función directiva constituye un factor esencial para su mejora permanente, tiene un carácter continuo y formativo, atiende a los principios de eficacia y eficiencia, respondiendo a las necesidades institucionales y profesionales
2. Los procesos de evaluación de la función directiva se guiarán por la máxima objetividad y transparencia de criterio.
3. Los procesos de evaluación de la función directiva tendrán por objeto analizar y valorar la conducta profesional en los distintos ámbitos de actuación de la dirección y el rendimiento o el logro de resultados en el contexto singular del propio centro, así como estimular y orientar la mejora de su práctica.
4. El desempeño de la función directiva será objeto de una evaluación continua e integrada en los procesos de evaluación externa del centro.
5. La evaluación positiva será un requisito imprescindible para la renovación del cargo de aquellos directores y directoras que deseen continuar en el ejercicio del mismo, en los términos establecidos en el artículo 15 del Decreto 28/2021, de 21 de abril, así como para el reconocimiento personal, profesional y económico a que alude el artículo 139 de la Ley Orgánica 2/2006, de 3 de mayo, en los términos que establezca la normativa que regule esta materia.
6. La evaluación tendrá como referente las funciones que atribuye la normativa vigente a quienes desempeñan tareas en la función pública docente y, en especial, en la dirección de centros educativos, el desarrollo del proyecto de dirección y los documentos pedagógicos de organización y funcionamiento elaborados en el propio centro.
7. Los ámbitos y dimensiones para la evaluación de la función directiva serán los que se determinan en el anexo II de la presente orden.

Artículo 4. Requisitos de participación.

Podrá participar en esta convocatoria el personal funcionario de carrera de los cuerpos docentes que impartan enseñanzas reguladas por la Ley Orgánica 2/2006, de 3 de mayo, en la



redacción dada por la Ley Orgánica 3/2020, de 29 de diciembre, en centros docentes públicos no universitarios dependientes de la Consejería de Educación y Empleo y que reúnan los siguientes requisitos:

- a) Ostentar la dirección de un centro docente público dentro del plazo de solicitudes indicado en el artículo 5 y concluir su período natural de mandato de cuatro años en el curso académico 2021/2022, habiendo sido nombrado mediante los procesos ordinarios de selección o renovación, convocados oficialmente en la Comunidad Autónoma de Extremadura.
- b) No estar inmerso en ningún expediente administrativo derivado del ejercicio de las funciones directivas.
- c) Presentar una memoria justificativa del trabajo desarrollado en los cuatro últimos años de mandato, tomando como referencia los ámbitos y dimensiones de evaluación establecidos en el anexo II de la presente orden.

Artículo 5. Solicitud, documentación y plazo de presentación.

1. Las solicitudes para participar en este procedimiento se cumplimentarán exclusivamente de forma electrónica a través de los trámites abiertos de la Secretaría virtual de la plataforma educativa Rayuela, accediendo mediante el nombre de usuario y contraseña de esta plataforma. Una vez cumplimentada la solicitud, deberá ser generada, impresa, firmada y presentada en cualquiera de los registros administrativos a los que se refiere el apartado 3 del presente artículo. No se tendrán por presentadas aquellas solicitudes que, cumplimentadas e impresas, no tengan entrada por registro.

En aquellos supuestos en que un participante registre varias solicitudes de participación dentro del plazo previsto en el apartado 4 del presente artículo, se tomará en consideración la de fecha más reciente, desestimándose las anteriores.

2. Los aspirantes deberán acompañar a la solicitud la siguiente documentación establecida en los apartados 1 y 2 del anexo I de la presente orden:
 - a. Una memoria justificativa que versará sobre el trabajo desarrollado durante los cuatro años de desempeño del cargo desde el último nombramiento como director y se anexará en formato digital (PDF) en el momento de cumplimentar la solicitud en la plataforma Rayuela. La documentación a la que se refiere este párrafo no tendrá que ser registrada.

La memoria deberá realizarse necesariamente y presentarse cumpliendo las siguientes condiciones:



Extensión máxima	15 folios por una cara
Tamaño	DIN A4
Tipo y tamaño de fuente	Arial, 12 puntos
Interlineado	Doble espacio
Estructura	Según el orden y contenido de los apartados establecidos en el anexo II de la presente orden.

- b. Las actividades formativas de perfeccionamiento y profundización que figuren inscritas en el Registro General de Formación Permanente del Profesorado serán valoradas de oficio. Solo en el caso de las realizadas en otras Administraciones educativas, y no inscritas en dicho Registro, los aspirantes deberán acompañar a la solicitud presentada en los registros administrativos una copia auténtica del documento acreditativo del curso, según lo establecido en el anexo I de la presente orden y lo dispuesto en los artículos 16.5 y 27 de la Ley 39/2015, de 1 de octubre, del Procedimiento Administrativo Común de las Administraciones Públicas.
3. Las solicitudes, una vez impresas y firmadas, se dirigirán a la Secretaría General de Educación, Servicio de Plurilingüismo, Evaluación y Estadística (Edificio III Milenio, Módulo 5 – 4ª planta. Avda. Valhondo, s/n. 06800 Mérida) y podrán presentarse en cualquiera de los registros u oficinas a que se refiere el artículo 7.1 del Decreto 257/2009, de 18 de diciembre, por el que se implanta un sistema de registro único y se regulan las funciones administrativas del mismo sin perjuicio de lo dispuesto en el artículo 16.4 de la Ley 39/2015, de 1 de octubre, del Procedimiento Administrativo Común de las Administraciones Públicas. En caso de optar por presentar la solicitud en una oficina de correos, lo harán en sobre abierto para que la solicitud sea fechada y sellada antes de ser certificada.
4. El plazo de presentación de las solicitudes y documentación será de diez días hábiles a contar desde el día siguiente a la publicación de la presente orden en el Diario Oficial de Extremadura.
5. No se admitirán a trámite, sin posibilidad de subsanación y procediéndose a su archivo, aquellas solicitudes presentadas fuera del plazo establecido en esta orden.
6. Los directores y directoras que no presenten solicitud de evaluación, o lo realicen fuera de plazo, cesarán a la finalización de su mandato en la dirección del centro a los efectos de su provisión en el correspondiente proceso de selección y decaerán en el derecho de los reconocimientos establecidos en el artículo 139 de la Ley Orgánica 2/2006, de 3 de mayo.

**Artículo 6. Admisión de aspirantes.**

1. Finalizado el plazo de presentación de solicitudes y examinadas las mismas por la Secretaría General de Educación, se dictará resolución en el plazo de diez días hábiles, declarando aprobadas las listas provisionales de admitidos y excluidos. Los participantes podrán realizar el seguimiento de los trámites de su solicitud a través de la Secretaría virtual de la plataforma Rayuela, así como de la consulta de las listas de admitidos que serán publicadas en el tablón de anuncios de la Secretaría General de Educación y en el Portal Educativo de la Consejería de Educación y Empleo "Educarex" (<https://www.educarex.es>).

En dichas listas se detallarán, en su caso, los motivos de la exclusión, señalando un plazo de diez días hábiles a contar a partir del siguiente al de las citadas publicaciones, para la presentación de escrito ante el Secretario General de Educación solicitando la subsanación de errores y acompañando los documentos preceptivos, de acuerdo con lo dispuesto en el artículo 68.1 de la Ley 39/2015, de 1 de octubre, del Procedimiento Administrativo Común de las Administraciones Públicas. Además, tanto el escrito como los documentos a aportar se adjuntarán electrónicamente en la Secretaría virtual de la plataforma educativa Rayuela en un único archivo, en el apartado de documentación, dentro de la solicitud de participación, en el espacio destinado para la subsanación de errores. Asimismo, aquellos aspirantes que hayan detectado errores en la consignación de sus datos personales lo pondrán de manifiesto en el mismo plazo y siguiendo el mismo procedimiento.

2. A los aspirantes que, dentro del plazo señalado en el apartado primero, no subsanen el defecto que motivó la exclusión o no presenten los documentos preceptivos requeridos, se les tendrá por desistidos de su solicitud, de acuerdo con lo dispuesto en el artículo 68.1 de la Ley 39/2015, de 1 de octubre, del Procedimiento Administrativo Común de las Administraciones Públicas.
3. Dentro de los cinco días hábiles siguientes a la finalización del plazo de subsanación de errores se expondrá, en los mismos lugares que las listas provisionales, la resolución del Secretario General de Educación elevando a definitivas las listas provisionales de aspirantes admitidos y excluidos, con lo que se considerará efectuada la correspondiente notificación a las personas interesadas.
4. Frente a dicha resolución, que no agota la vía administrativa, podrá interponerse, en el plazo de un mes desde el día siguiente a la publicación de la misma, recurso de alzada ante la Consejera de Educación y Empleo, cuya resolución pone fin a la vía administrativa.
5. La circunstancia de figurar en la relación de admitidos y admitidas no presupone que se reconozca al personal interesado la posesión de los requisitos exigidos en el procedimiento



que se convoca. Cuando de la documentación presentada se desprenda que no poseen alguno de los requisitos, aquellas personas interesadas decaerán en todos los derechos que pudieran derivarse de su participación en este procedimiento selectivo. La Comisión de Evaluación a la que se refiere el artículo 7 de la presente orden podrá solicitar, en el periodo de actuación, aquella documentación que sirva para comprobar que el candidato o candidata cumple con los requisitos indicados en el artículo 4 de la misma.

Artículo 7. Comisión de Evaluación del desempeño de la función directiva.

1. La evaluación del desempeño de la función directiva será dirigida y coordinada por una Comisión de Evaluación que se creará a tal efecto.
2. La Comisión de Evaluación del desempeño de la función directiva coordinará el seguimiento continuo de las personas que ostenten la dirección de los centros educativos, a través de las instrucciones que transmita a la Inspección de Educación, realizando la evaluación final al término de cada mandato en puestos de dirección, previa solicitud según lo establecido en el artículo 5 de la presente orden, y emitiendo el informe final de evaluación del desempeño. Para ello se reunirá cuantas veces su presidencia estime necesarias, en aras del correcto desarrollo del proceso.
3. Dicha Comisión de Evaluación del desempeño de la función directiva estará compuesta por los siguientes miembros:
 - La Jefa del Servicio de Plurilingüismo, Evaluación y Estadística, o persona en quien delegue, que actuará como Presidenta.
 - La Inspectora General de Educación y Evaluación, o persona en quien delegue, que actuará como Secretaria de la Comisión.
 - La Jefa del Servicio de Coordinación Educativa de la Secretaría General de Educación, o persona en quien delegue, que actuará como vocal.
 - Dos inspectores o inspectoras de educación, nombrados por la persona titular de cada Delegación Provincial de Educación, que actuarán como vocales.
 - Dos directores o directoras en activo, nombrados por el Secretario General de Educación, con uno o más períodos de ejercicio con evaluación positiva del trabajo desarrollado y que en ningún caso podrán ser aspirantes a la evaluación del desempeño de la función directiva a que se refiere la presente orden, que actuarán como vocales.
 - Dos asesores o asesoras técnicos docentes de la Secretaría General de Educación, nombrados por la persona titular de la misma, que actuarán como vocales.



4. En el plazo de cinco días hábiles a partir de la publicación de la lista definitiva de admitidos, se constituirá la Comisión de Evaluación del desempeño de la función directiva y comenzará el proceso de evaluación. Los miembros de la Comisión de Evaluación que actúen en este procedimiento tendrán derecho a percibir las dietas e indemnizaciones que les correspondan por razones del servicio, de acuerdo con lo previsto en el Decreto 287/2007, de 3 de agosto, sobre indemnizaciones por razón del servicio.
5. La Comisión de Evaluación del desempeño de la función directiva dirigirá y coordinará todas las actuaciones del proceso de evaluación, atendiendo a las siguientes funciones:
 - Solicitar, en caso necesario, aquella documentación que sirva para verificar que el candidato o candidata cumple los requisitos indicados en el artículo 4 de la presente orden.
 - Valorar la memoria justificativa.
 - Valorar los cursos de perfeccionamiento y profundización de los aspirantes, de conformidad con lo establecido en el anexo I de esta orden.
 - Conocer los resultados de los informes de seguimiento de la Inspección de Educación, así como de los cuestionarios de autoevaluación de los directores o directoras evaluados y de los representantes de la comunidad educativa del centro.
 - Publicar la relación provisional de participantes con el resultado de apto o no apto.
 - Resolver las reclamaciones presentadas.
 - Elevar al Secretario General de Educación el resultado final de la evaluación de los participantes.

Artículo 8. Procedimiento de evaluación.

1. Una vez constituida la Comisión de Evaluación del desempeño de la función directiva, se revisará toda la documentación recopilada, que contemplará los siguientes instrumentos:
 - a) La memoria justificativa que deberá presentar la persona interesada. Esta memoria versará sobre el trabajo desarrollado durante el desempeño del cargo y el grado de cumplimiento de los objetivos marcados en el programa de dirección, tomando los ámbitos y dimensiones de evaluación establecidos en el anexo II de la presente orden. La valoración de la memoria justificativa se realizará conforme a los criterios de valoración objetiva establecidos en el anexo III de esta orden.

Una vez revisada la documentación aportada, la Comisión de Evaluación del desempeño de la función directiva podrá entrevistar a la persona evaluada, con la finalidad de



complementar la información contenida en la memoria justificativa. A tal efecto, se le citará con una antelación de cuarenta y ocho horas, en la Secretaría General de Educación.

- b) Los informes de seguimiento de la Inspección de Educación se referirán a los ámbitos expuestos en el anexo II de la presente orden. Dichos informes, que serán realizados por el inspector o inspectora de referencia del centro, deben confeccionarse por curso escolar, según lo recogido en los artículos 23.4.b y 24.3 del Decreto 28/2021, de 21 de abril, por el que se regula el procedimiento de selección, nombramiento, cese y renovación de directores, así como el proceso de evaluación de la función directiva en los centros docentes públicos no universitarios dependientes de la Comunidad Autónoma de Extremadura.

La información global de los informes a los que se alude en el párrafo anterior, así como la valoración global obtenida por las personas candidatas en función de los mismos, se reflejará en el anexo IV de la presente orden. Para la elaboración de dichos informes, se tendrán en cuenta las dimensiones recogidas en el anexo II de esta orden, pudiendo también utilizarse como referencia los criterios de valoración que, a cada ámbito, se asignan en el anexo III. La puntuación máxima a obtener en cada dimensión evaluada será la indicada en el anexo IV, resultando favorables aquellos informes valorados con una puntuación mínima de 12,5 puntos. Estos informes deberán enviarse a la Comisión de Evaluación del desempeño de la función directiva en el plazo máximo de siete días hábiles, contados desde la publicación de la resolución del Secretario General de Educación de la lista definitiva de aspirantes admitidos y excluidos.

- c) La realización de cursos de perfeccionamiento y profundización convocados por la Administración educativa, realizados con posterioridad a la fecha del último nombramiento como director o directora, con el fin de actualizar los conocimientos técnicos y profesionales necesarios para el desempeño de sus cargos. Se puntuarán únicamente aquellos que contribuyan de forma clara a actualizar los conocimientos técnicos y profesionales que ayuden al desempeño del cargo, descritos y baremados en el anexo I de la presente orden.
- d) El resultado de consultas y entrevistas en el centro con representantes de cada uno de los sectores de la comunidad educativa (profesorado, alumnado, padres y madres) que correspondan según el tipo de centro, a través de sus representantes en el Consejo Escolar, incluido el equipo directivo y, en todos los casos, la persona cuya función es evaluada. Dichas consultas se centrarán en aspectos objetivos relacionados con los ámbitos y dimensiones para la evaluación directiva que aparecen en el anexo II de la presente orden, y se desarrollarán según lo indicado en el apartado siguiente.



2. Las consultas a que alude el apartado 8.1.d) se realizarán mediante cuestionarios on-line a través de la plataforma educativa Rayuela con objeto de recoger toda la información necesaria para evaluar la función directiva. Un primer cuestionario de autoevaluación será realizado por la persona evaluada, mientras que un segundo cuestionario específico será cumplimentado por los miembros de cada uno de los sectores de la comunidad educativa con representación en el Consejo Escolar del centro, dependiendo de las características del mismo: profesorado, padres y madres, alumnado y miembros del equipo directivo salvo el director o directora. Estos últimos cuestionarios específicos a cumplimentar por miembros de diferentes sectores de la comunidad educativa, excepto el director o directora, se evaluarán conjuntamente.
3. Una vez implementados los distintos cuestionarios on-line en la plataforma educativa Rayuela, los responsables de su cumplimentación dispondrán de ocho días hábiles para llevarla a efecto. En caso contrario, dicha puntuación no será contemplada en la valoración final de la evaluación.

Finalmente, con el fin de aclarar la información recibida, podrán realizarse consultas y entrevistas por parte de la Comisión de Evaluación del desempeño de la función directiva a los miembros de los órganos colegiados del centro.

Artículo 9. Ponderación.

1. Según lo establecido en el apartado 11 del artículo 23 del Decreto 28/2021, de 21 de abril, tras la evaluación de cada uno de los instrumentos citados en el artículo anterior, se procederá a obtener una calificación numérica entre 0 y 100 puntos, atendiendo a la siguiente ponderación con relación a la puntuación final:

INSTRUMENTO	PONDERACIÓN
1. Memoria justificativa	20 %
2. Cursos de perfeccionamiento y profundización	10 %
3. Informes de seguimiento de la Inspección de Educación	35 %
4. Cuestionarios de la Comunidad Educativa	25 %
5. Cuestionario de autoevaluación del director o directora	10 %



2. Para obtener una evaluación positiva en el desempeño de la función directiva, será preciso obtener, al menos, el 50 % del total de puntuación.

Artículo 10. Resolución.

1. La Comisión de Evaluación del desempeño de la función directiva emitirá un informe final de evaluación del desempeño, con carácter vinculante, que se notificará mediante resolución del Secretario General de Educación a la dirección del centro con anterioridad a la siguiente convocatoria de selección y renovación de Directores de centros docentes públicos no universitarios en la Comunidad Autónoma de Extremadura.

Contra dicha resolución los interesados podrán interponer recurso de alzada, ante la Consejera de Educación y Empleo, en el plazo de un mes a partir del día siguiente a la notificación de dicha resolución, de conformidad con los artículos 112, 121 y 122 de la Ley 39/2015, de 1 de octubre, del Procedimiento Administrativo Común de las Administraciones Públicas.

2. El Secretario General de Educación expedirá certificado con la calificación final obtenida y, en su caso, constancia del resultado de la evaluación positiva de la función directiva.
3. En el caso de valoración negativa se emitirá un informe razonado por dimensiones de evaluación para la persona evaluada.
4. El plazo máximo para la resolución del proceso será de treinta días naturales a contar a partir de la finalización de la recogida de datos de los participantes.

Artículo 11. Evaluación continua de la función directiva.

1. La Inspección de Educación realizará de forma continuada, bajo la dirección y coordinación de la Comisión de Evaluación del desempeño de la función directiva, el oportuno seguimiento del ejercicio de la dirección de cada una de las personas que ostenten la dirección de un centro, durante sus cuatro años de mandato, al objeto de supervisar, asesorar y orientar su labor y colaborar en la mejora continua de la práctica directiva.
2. Para realizar el seguimiento, la Inspección de Educación podrá recabar cuanta información y documentación estime conveniente de la dirección del centro y de los restantes miembros del equipo directivo, así como del profesorado, padres, madres, personal de administración y servicios del centro y, en su caso, alumnado.
3. Cada curso escolar, la Inspección de Educación elaborará un informe del seguimiento realizado, que habrá de tener como referencia los ámbitos y dimensiones de evaluación que se contemplan en el anexo II de la presente orden.



4. El informe de seguimiento global al que hace referencia el artículo 8, punto 1, b) será notificado tanto a la Comisión de Evaluación del desempeño de la función directiva como a la dirección del centro con la finalidad de facilitar y estimular la mejora del desempeño de la función directiva, así como orientar y asesorar para la corrección de posibles errores o actuaciones inadecuadas.

Disposición final primera. Autorización.

Se autoriza al Secretario General de Educación a adoptar cuantas medidas sean necesarias para la ejecución de la presente orden. Las Delegaciones Provinciales de Educación arbitrarán las actuaciones necesarias para que tengan conocimiento de la misma los centros educativos, alumnado, familias y, en general, todos los sectores de la Comunidad Educativa.

Disposición final segunda. Eficacia y recursos.

1. La presente convocatoria producirá efectos a partir del día siguiente al de su publicación.
2. Contra la presente convocatoria, que pone fin a la vía administrativa, podrá interponerse, potestativamente, recurso de reposición ante el mismo órgano que lo aprueba, en el plazo de un mes contado a partir del día siguiente al de su publicación en el Diario Oficial de Extremadura, según lo establecido en los artículos 123 y 124 de la Ley 39/2015, de 1 de octubre, del Procedimiento Administrativo Común de las Administraciones Públicas. Podrá también interponerse directamente, en el plazo de dos meses contados a partir del día siguiente al de su publicación en el Diario Oficial de Extremadura, el correspondiente recurso contencioso-administrativo ante el Tribunal Superior de Justicia de Extremadura. Todo ello, sin perjuicio de que el interesado pueda ejercitar cualquier otro recurso que estime procedente.

Mérida, 4 de octubre de 2021.

La Consejera de Educación y Empleo,
MARÍA ESTHER GUTIÉRREZ MORÁN



JUNTA DE EXTREMADURA

Consejería de Educación y Empleo

ANEXO I

BAREMO PARA LA EVALUACIÓN DE LA FUNCIÓN DIRECTIVA
EN CENTROS DOCENTES NO UNIVERSITARIOS DE EXTREMADURA

MÉRITOS	PUNTOS	DOCUMENTOS JUSTIFICATIVOS
1. MEMORIA JUSTIFICATIVA	(Máximo 20 puntos)	Ejemplar correspondiente
2. CURSOS DE PERFECCIONAMIENTO Y PROFUNDIZACIÓN EN RELACIÓN CON LA FUNCIÓN DIRECTIVA (I)	(Máximo 10 puntos)	Serán valoradas de oficio aquellas actividades formativas que figuren inscritas en la fecha en que finalice el plazo de presentación de solicitudes en el Registro General de Formación Permanente del Profesorado regulado por Decreto 69/2007, de 10 de abril (DOE núm. 44, de 17 de abril) y ORDEN de 31 de octubre de 2000 (DOE núm. 128, de 4 de noviembre). En el caso de las realizadas en otras Administraciones educativas, y no inscritas en dicho Registro, copia auténtica del certificado, Diploma o documento acreditativo del curso con indicación expresa de número de horas o créditos. En el caso de cursos organizados por instituciones sin ánimo de lucro, deberá acreditarse fehacientemente el reconocimiento u homologación de los mismos.
a) Por cada curso con duración igual o superior a 100 horas o 10 créditos.	1	
b) Por cada curso con duración entre 30 y 99 horas (entre 3 y 9 créditos).	0,5	
c) Por cada curso con duración inferior a 30 horas (1 o 2 créditos).	0,25	
2.1 Cursos, seminarios o jornadas de liderazgo en gestión de centros u organización escolar.	Máximo 2 puntos	
2.2 Cursos, seminarios o jornadas sobre resolución de conflictos o similar.	Máximo 1,5 punto	
2.3 Cursos, seminarios o jornadas sobre la aplicación de las Tecnologías de la Información y la Comunicación a la educación y la enseñanza digital.	Máximo 2 puntos	
2.4 Cursos, seminarios o jornadas sobre gestión de centros o gestión administrativa aplicada a la educación.	Máximo 1,5 puntos	
2.5 Cursos, seminarios o jornadas sobre modelos curriculares, desarrollo de las competencias clave, metodologías didácticas y evaluación educativa.	Máximo 1 punto	
2.6 Cursos, seminarios o jornadas sobre programas europeos, secciones bilingües o programas desarrollados por las Administraciones Educativas relacionados con el plurilingüismo (Portfolio, etc.)	Máximo 1 punto	
2.7 Cursos, seminarios o jornadas sobre investigación, experimentación, innovación educativa o programas desarrollados por las Administraciones Educativas relacionados con la innovación (Redes de Escuelas, etc.)	Máximo 1 punto	
3. INFORME DE LA INSPECCIÓN EDUCATIVA	(Máximo 35 puntos)	
4. CUESTIONARIO DE LA COMUNIDAD EDUCATIVA	(Máximo 25 puntos)	
5. CUESTIONARIO DE AUTOEVALUACIÓN DEL DIRECTOR/A	(Máximo 10 puntos)	

(I) Serán valoradas exclusivamente aquellas actividades formativas convocadas por la Administración Educativa, Universidades o Instituciones con convenios de colaboración suscritos con la Administración educativa, que estén directamente relacionadas con la función directiva y realizadas con posterioridad a la fecha del último nombramiento como director/a.

**JUNTA DE EXTREMADURA**

Consejería de Educación y Empleo

ANEXO II**ÁMBITOS Y DIMENSIONES PARA LA EVALUACIÓN DE LA FUNCIÓN DIRECTIVA**

ÁMBITOS
<p>1.- PLANIFICACIÓN, ORGANIZACIÓN Y FUNCIONAMIENTO DEL CENTRO</p> <p>Se evalúa la función directiva en relación con la gestión económica del centro, la dirección y coordinación de la documentación administrativa y pedagógica, así como del resto de las actividades del centro, el control y mantenimiento de las instalaciones, equipos y recursos del centro, la garantía del cumplimiento de las leyes y demás disposiciones vigentes y otras funciones propias de la dirección en este ámbito.</p>
<p>2.- GESTIÓN DE RECURSOS HUMANOS</p> <p>Se valora la labor directiva en relación con la jefatura de todo el personal adscrito al centro y, en especial, con la gestión, coordinación y ejercicio de sus competencias en el control de asistencia y las garantías de atención del servicio educativo, los horarios, los trámites y requerimientos administrativos, el cumplimiento de la normativa vigente, el liderazgo, la dirección y control del equipo directivo y de los responsables de los órganos de coordinación docente, el grado de satisfacción generado, el fomento de la participación y el trabajo en equipo, los procedimientos de evaluación de evaluación y mejora y otros aspectos a tener en cuenta en esta dimensión.</p>
<p>3.- DIRECCIÓN PEDAGÓGICA</p> <p>Se evalúa la labor directiva en el contexto singular del centro educativo, en relación con la dirección, supervisión, control y seguimiento de la planificación pedagógica, las programaciones didácticas, las actividades y procesos de enseñanza-aprendizaje, la evaluación de los aprendizajes del alumnado, la utilización de recursos didácticos y aplicación de las tecnologías de la información y la comunicación en la educación, las actividades complementarias, los procedimientos de revisión y mejora de procesos y resultados, los criterios pedagógicos para los horarios del alumnado, la innovación pedagógica y didáctica, el fomento y desarrollo de actuaciones que propicien la formación integral en conocimientos y valores del alumnado, así como su tutoría y orientación académica y profesional, la garantía de equidad en la atención a los alumnos con necesidades específicas de apoyo educativo o de compensación educativa y otros aspectos a tener en cuenta en el ámbito de esta dimensión.</p>

**4.- GESTIÓN DE LA CONVIVENCIA**

Valora la labor directiva en esta dimensión, en especial en el fomento del clima adecuado para el estudio y el aprendizaje, la garantía de mediación, los procedimientos y normas de convivencia, el cumplimiento de la normativa vigente acerca de las actuaciones disciplinarias de alumnado, la atención a alumnado y familias, así como el impulso de actividades que los dinamicen e impliquen en el centro, la activación de medidas para contribuir a la igualdad efectiva entre mujeres y hombres, no discriminación y prevención de violencia de género, las actuaciones y procedimientos para atender a las necesidades del alumnado en función de sus características personales y de la realidad socioeconómica y cultural del entorno en el que vive, y otras a tener en cuenta en el ámbito de esta dimensión.

5.- ÓRGANOS COLEGIADOS DE PARTICIPACIÓN, GOBIERNO Y COORDINACIÓN

Valora la labor de la dirección del centro como presidente del Claustro y del Consejo Escolar, así como de la Comisión de Coordinación Pedagógica u otros órganos de participación, dirección y coordinación de los centros educativos, en especial en su capacidad para promover la participación, la adopción de acuerdos en el ámbito de sus competencias y ejecutarlos.

6.- CALIDAD, EVALUACIÓN Y PLANES DE MEJORA CONTINUA

Valora la labor directiva en el impulso de evaluaciones internas del centro, desde la perspectiva de los procesos y de los resultados, tanto desde el punto de vista pedagógico como de los servicios que presta el centro, la colaboración en evaluaciones externas, el fomento y desarrollo de procedimientos para la propia evaluación de la función directiva y para la evaluación del profesorado, la puesta en marcha de planes de mejora, los programas e iniciativas de innovación, investigación y formación que mejoren el funcionamiento y el servicio educativo que presta el centro.

7.- REPRESENTACIÓN DEL CENTRO Y CONEXIÓN CON EL ENTORNO

Se evalúa la labor de la dirección como representante del centro y como representante de la Administración educativa en el mismo, su capacidad de establecer vínculos de colaboración con el entorno socio-educativo y productivo del centro, en especial con otros centros docentes, empresas y organizaciones empresariales, la promoción y difusión de información y el acceso a los recursos del centro, conforme lo previsto en la normativa vigente del mismo, así como el desarrollo de ofertas formativas adecuadas a las necesidades sociales y otras competencias importantes para el centro en el ámbito de esta dimensión.

**JUNTA DE EXTREMADURA**

Consejería de Educación y Empleo

ANEXO III

CRITERIOS DE VALORACIÓN OBJETIVOS DE LA MEMORIA JUSTIFICATIVA

CRITERIOS DE LOS DIFERENTES ÁMBITOS	PUNTUACIÓN
<p><i>La puntuación de cada ámbito se repartirá de forma proporcional entre los criterios de valoración. Se dará la puntuación máxima de cada criterio si lo cumple totalmente, la mitad si lo cumple en alguna medida y 0 puntos si no lo cumple en absoluto o no hay ninguna referencia.</i></p> <p>1.- PLANIFICACIÓN, ORGANIZACIÓN Y FUNCIONAMIENTO DEL CENTRO.</p> <ol style="list-style-type: none">1. Incluye mecanismos de planificación, organización y control de los distintos procesos educativos en el centro y garantiza el cumplimiento de las leyes y demás disposiciones vigentes.2. Establece un plan de gestión económica eficiente del centro.3. Indica procedimientos sobre la dirección y coordinación de la documentación administrativa y pedagógica, así como del resto de las actividades del centro.4. Garantiza actuaciones para el control y mantenimiento de las instalaciones, equipos y recursos del centro.	4 puntos máximo
<p>2.- GESTIÓN DE RECURSOS HUMANOS.</p> <ol style="list-style-type: none">1. Establece procedimientos de gestión, coordinación y ejercicio de sus competencias en el control de asistencia y las garantías de atención del servicio educativo, así como del cumplimiento de los horarios, los trámites y requerimientos administrativos.2. Incluye estrategias que fomentan el liderazgo, la dirección y control del equipo directivo y de los responsables de los órganos de coordinación docente y establece planes de fomento de la participación y el trabajo en equipo, tanto del alumnado como del profesorado.3. Aplica los procedimientos de evaluación y mejora en la labor de los diferentes miembros de la plantilla del centro, incluyendo los no docentes. Indica datos objetivos sobre el grado de satisfacción generado, a través de cuestionarios, encuestas o cualquier otra fuente de datos.	3 puntos máximo
<p>3.- DIRECCIÓN PEDAGÓGICA.</p> <ol style="list-style-type: none">1. Establece procedimientos para la dirección, supervisión, control y seguimiento de la planificación pedagógica, supervisando y promoviendo el correcto diseño de las programaciones didácticas conforme a la legislación vigente.2. Establece criterios para el planteamiento y desarrollo de las actividades y procesos de enseñanza-aprendizaje, así como de las actividades extraescolares y complementarias, diseñando en su proyecto criterios pedagógicos para los horarios del alumnado y su tutorización y orientación.3. Aplica procedimientos de revisión y mejora de procesos y resultados, mediante la evaluación de los aprendizajes del alumnado y del proceso de enseñanza centrados en el desarrollo de las competencias clave.4. Promueve la innovación pedagógica y didáctica, fomentando la utilización de recursos didácticos y la aplicación de las tecnologías de la información y la comunicación y la correcta atención a la diversidad.	4 puntos máximo



CRITERIOS DE LOS DIFERENTES ÁMBITOS	PUNTUACIÓN
<p><i>La puntuación de cada ámbito se repartirá de forma proporcional entre los criterios de valoración. Se dará la puntuación máxima de cada criterio si lo cumple totalmente, la mitad si lo cumple en alguna medida y 0 puntos si no lo cumple en absoluto o no hay ninguna referencia..</i></p>	
<p>4.- GESTIÓN DE LA CONVIVENCIA.</p> <ol style="list-style-type: none">1. Promueve actuaciones que fomenten el clima adecuado para el estudio y el aprendizaje, desarrollando procedimientos que garantizan la mediación, los procedimientos y normas de convivencia, mediante un Plan de Convivencia.2. Garantiza el cumplimiento de la normativa vigente acerca de las actuaciones disciplinarias del alumnado.3. Promueve la atención al alumnado y a las familias, así como el impulso de actividades que los dinamicen e impliquen en el centro y las actuaciones y procedimientos para atender a las necesidades del alumnado en función de sus características personales y de la realidad socioeconómica y cultural del entorno.4. Desarrolla actividades que promuevan la activación de medidas para contribuir a la igualdad efectiva entre mujeres y hombres.	2 puntos máximo
<p>5.- ÓRGANOS COLEGIADOS DE PARTICIPACIÓN, GOBIERNO Y COORDINACIÓN.</p> <ol style="list-style-type: none">1. Impulsa la actividad de los órganos de participación como presidente del Claustro y del Consejo Escolar.2. Establece estrategias de trabajo para la Comisión de Coordinación Pedagógica u otros órganos de participación, dirección y coordinación de los centros educativos (Comisión de Absentismo, Comisión de Convivencia, etc.)3. Posee capacidad para promover la participación, la adopción de acuerdos en el ámbito de sus competencias y ejecutarlos.4. Implica al alumnado favoreciendo el funcionamiento de las tutorías, delegados de curso y Juntas de delegados de curso.	2 puntos máximo
<p>6.- CALIDAD, EVALUACIÓN Y PLANES DE MEJORA CONTINUA.</p> <ol style="list-style-type: none">1. Impulsa las evaluaciones internas del centro, desde la perspectiva de los procesos y de los resultados, tanto desde el punto de vista pedagógico como de los servicios que presta el centro.2. Fomenta y desarrolla procedimientos para la propia evaluación de la función directiva y para la evaluación del profesorado, promoviendo la puesta en marcha de planes de mejora.3. Impulsa programas e iniciativas de innovación, investigación y formación que mejoren el funcionamiento y el servicio educativo que presta el centro.	3 puntos máximo
<p>7.- REPRESENTACIÓN DEL CENTRO Y CONEXIÓN CON EL ENTORNO.</p> <ol style="list-style-type: none">1. Establece cauces como representante del centro y como representante de la Administración educativa en el mismo.2. Promueve vínculos de colaboración con el entorno socio-educativo y productivo del centro, en especial con otros centros docentes, empresas y organizaciones empresariales.3. Promociona y difunde información y el acceso a los recursos del centro, conforme lo previsto en la normativa vigente del mismo.4. Propone el desarrollo de ofertas formativas adecuadas a las necesidades sociales buscando el consenso de todos los agentes educativos implicados.	2 puntos máximo
PUNTUACIÓN MÁXIMA	20 PUNTOS

**JUNTA DE EXTREMADURA**

Consejería de Educación y Empleo

ANEXO IV

INFORME DE SEGUIMIENTO DE LA INSPECCIÓN DE EDUCACIÓN

Nombre y Apellidos:	
Años de docencia:	Centro de destino:
N.R.P.:	Años de mandato (1-4 años):

ELEMENTOS DEL INFORME		
DIMENSIONES	ANÁLISIS Y SUGERENCIAS DE MEJORA	PUNTUACIÓN
1.- PLANIFICACIÓN, ORGANIZACIÓN Y FUNCIONAMIENTO DEL CENTRO		Máximo 6 puntos
2.- GESTIÓN DE RECURSOS HUMANOS		Máximo 5 puntos
3.- DIRECCIÓN PEDAGÓGICA		Máximo 6 puntos
4.- GESTIÓN DE LA CONVIVENCIA		Máximo 4,5 puntos
5.- ÓRGANOS COLEGIADOS DE PARTICIPACIÓN, GOBIERNO Y COORDINACIÓN		Máximo 4,5 puntos
6.- CALIDAD, EVALUACIÓN Y PLANES DE MEJORA CONTINUA		Máximo 5 puntos
7.- REPRESENTACIÓN DEL CENTRO Y CONEXIÓN CON EL ENTORNO		Máximo 4 puntos
TOTAL PUNTUACIÓN		

Valoración global obtenida: FAVORABLE DESFAVORABLE

Vº Bº del/de la Jefe/a de Servicio Provincial de Inspección

Fdo.: El/La Inspector/a de Educación del Centro

**INFORMACIÓN SOBRE PROTECCIÓN DE LOS DATOS DE CARÁCTER PERSONAL RELATIVA A:****PARTICIPACIÓN EN LA EVALUACIÓN DE LA FUNCIÓN DIRECTIVA EN LOS CENTROS DOCENTES PÚBLICOS NO UNIVERSITARIOS DE LA COMUNIDAD AUTÓNOMA DE EXTREMADURA DEL CURSO 2021-2022.**

En cumplimiento de lo dispuesto en la Ley Orgánica 3/2018, de 5 de diciembre, de Protección de Datos Personales y garantía de los derechos digitales, la Consejería de Educación y Empleo le informa que los datos de carácter personal recogidos en esta solicitud van a ser incorporados, para su tratamiento, a un Registro de Actividades de Tratamiento. El responsable del mismo será la Consejería de Educación y Empleo.

Responsable del tratamiento: Consejería de Educación y Empleo.

Dirección: Avda. Valhondo, Edificio III Milenio Módulo 5, 4ª Planta 06800 Mérida

Teléfono: 924006743-5

Correo electrónico: evaluacionycalidad@educarex.es

Delegado/a de protección de datos: evaluacionycalidad@educarex.es

Finalidad del tratamiento.

1. La evaluación del desempeño del cargo de director o directora durante su mandato tiene como objetivo general la mejora permanente del ejercicio de la dirección y, en consecuencia, el aumento de la calidad educativa del correspondiente centro docente.

2. También tiene como objetivo específico posibilitar, en los términos establecidos en la normativa reguladora, la renovación del mandato de los directores y las directoras, nombrados previo concurso de méritos, que obtengan una valoración positiva, así como el reconocimiento personal, profesional y económico a que alude el artículo 139 de la Ley Orgánica 2/2006, de 3 de mayo, en los términos que establezca la normativa que regule esta materia.

Conservación de datos.

La conservación de los datos será conservada hasta la finalización del procedimiento y posteriormente durante los plazos legalmente previstos en la normativa y durante el plazo que un juez o tribunal pueda reclamar. Cumplidos esos plazos podrán ser trasladados al Archivo Histórico de acuerdo con la normativa vigente.

Licitud y base jurídica del tratamiento.

La base legal para los tratamientos indicados en el RGPD 6 1C) tratamiento necesario para el cumplimiento de una obligación legal aplicable al responsable del tratamiento en el artículo 8 de la Ley Orgánica 3/2018, de 5 de diciembre, de Protección de datos personales y garantía de los derechos digitales.

Destinatarios.

Podrán ser comunicados a otros organismos u órganos de la Administración Pública sin precisar el previo consentimiento del interesado. Cuando así lo prevea una norma de Derecho de la Unión Europea o una Ley, que determine que las cesiones procedan como consecuencia del cumplimiento de la obligación legal, aunque se deberá informar de este tratamiento al interesado, salvo excepciones previstas en el artículo 145.



Transferencias internacionales de datos.

No están previstas transferencias internacionales de datos.

Derecho de las personas interesadas.

Le informamos que en cualquier momento puede solicitar el acceso a sus datos personales. Asimismo, tiene derecho a la rectificación de los datos inexactos o en su caso solicitar la supresión, cuando entre otros motivos, los datos no sean necesarios para el cumplimiento de sus fines, a la limitación del tratamiento, su oposición al mismo, así como la portabilidad de los datos personales.

Esos derechos podrán ejercerlos presentando la correspondiente solicitud en el Sistema de Registro Único de la Administración de la Comunidad Autónoma de Extremadura y de sus organismos públicos vinculados o dependientes o remitidos por correo postal en la dirección Avda. Valhondo, Edificio III Milenio Módulo 5, 4ª Planta 06800 Mérida.

Tiene derecho a presentar una reclamación ante la Agencia Española de Protección de Datos en el supuesto que considere que el ejercicio de sus derechos no ha sido atendido convenientemente, a través de su sede electrónica o en su domicilio C/. Jorge Juan, 6, 28001 Madrid.

Procedencia de los datos.

Proceden del interesado.

Los interesados podrán ejercitar los derechos establecidos en los artículos 12 a 18 de la referida Ley Orgánica mediante escrito dirigido a la Secretaría General de Educación (Avda. Valhondo, Edificio III Milenio Módulo 5, 4ª Planta 06800 Mérida). EXCMA. SRA. CONSEJERA DE EDUCACIÓN Y EMPLEO JUNTA DE EXTREMADURA.

**III****OTRAS RESOLUCIONES****CONSEJERÍA DE HACIENDA Y ADMINISTRACIÓN PÚBLICA**

RESOLUCIÓN de 1 de octubre de 2021, de la Secretaría General, por la que se da publicidad al Convenio de Colaboración entre el Ministerio de Derechos Sociales y Agenda 2030 y la Comunidad Autónoma de Extremadura para la ejecución de proyectos con cargo a los Fondos Europeos procedentes del Mecanismo para la Recuperación y Resiliencia. (2021062991)

Habiéndose firmado el día 11 de septiembre de 2021, el Convenio de Colaboración entre el Ministerio de Derechos Sociales y Agenda 2030 y la Comunidad Autónoma de Extremadura para la ejecución de proyectos con cargo a los Fondos Europeos procedentes del Mecanismo para la Recuperación y Resiliencia, de conformidad con lo previsto en el artículo 8 del Decreto 217/2013, de 19 de noviembre, por el que se regula el Registro General de Convenios de la Administración de la Comunidad Autónoma de Extremadura.

RESUELVO:

La publicación en el Diario Oficial de Extremadura del convenio que figura como anexo de la presente resolución.

Mérida, 1 de octubre de 2021.

La Secretaria General.
P.D. Resolución de 01/03/2021,
DOE n.º 43, de 4 de marzo de 2021.
La Jefa de Servicio de Legislación y
Documentación,
M.ª MERCEDES ARGUETA MILLÁN



CONVENIO DE COLABORACIÓN ENTRE EL MINISTERIO DE DERECHOS SOCIALES Y AGENDA 2030 Y LA COMUNIDAD AUTÓNOMA DE EXTREMADURA PARA LA EJECUCIÓN DE PROYECTOS CON CARGO A LOS FONDOS EUROPEOS PROCEDENTES DEL MECANISMO PARA LA RECUPERACIÓN Y RESILIENCIA

11 de septiembre de 2021.

REUNIDOS

D^a. Ione Belarra Urteaga, Ministra de Derechos Sociales y Agenda 2030, nombrada por Real Decreto 235/2021, de 30 de marzo (BOE de 31 de marzo), en nombre y representación del Ministerio de Derechos Sociales y Agenda 2030.

D. José M^a Vergeles Blanca, Vicepresidente Segundo y titular de la Consejería de Sanidad y Servicios Sociales de la Junta de Extremadura, en virtud de nombramiento efectuado por Decreto del Presidente 18/2019, de 1 de julio (DOE núm. 126, de 2 de julio), actuando en virtud de la delegación de competencias efectuada mediante Decreto del Presidente 27/2019, de 25 de julio (DOE núm. 160, de 20 de agosto), debidamente autorizado para la suscripción del presente Convenio por el Consejo de Gobierno mediante acuerdo de fecha 28 de julio de 2021.

Las partes, intervienen en nombre y representación de sus respectivas Administraciones Públicas, en ejercicio de las competencias que les están legalmente atribuidas y se reconocen mutua y recíprocamente legitimidad y capacidad suficiente para obligarse mediante el presente convenio en los términos que en él se contienen, y al efecto,

EXPONEN

I

Que por Real Decreto 2/2020, de 12 de enero, por Real Decreto 139/2020, de 28 de enero, por los que se reestructuran los departamentos ministeriales, y por Real Decreto 452/2020, de 10 de marzo, por el que se desarrolla la estructura orgánica básica del Ministerio de Derechos Sociales y Agenda 2030, modificado por Real Decreto 311/2021, de 4 de mayo, corresponde al Ministerio de Derechos Sociales y Agenda 2030 la propuesta y ejecución de la política del Gobierno en materia de bienestar social, de familia, de protección del menor, de cohesión y de atención a las personas en situación de dependencia o con discapacidad.

Que, con cargo a los Fondos Europeos procedentes del Mecanismo para la Recuperación y Resiliencia, se ha dotado al presupuesto para el ejercicio 2021 del Ministerio de Derechos Sociales y Agenda 2030 de una cantidad de 910,3 millones de euros para el eje de "Economía de los Cuidados y refuerzo de las políticas de igualdad e inclusión" del Plan de Recuperación, Transformación y Resiliencia.



Que, de estos 910,3 millones de euros, 730,8 serán ejecutados por las Comunidades Autónomas y las Entidades Locales mediante proyectos que deberán corresponderse con determinados tipos de inversión en materia de servicios sociales, tal y como se establece en los Acuerdos reseñados en el apartado IV.

II

Que la Comunidad Autónoma de Extremadura, de conformidad con su Estatuto de Autonomía, es competente en materia de servicios sociales y, en virtud de ello, ha presentado una serie de proyectos que se ajustan a los requisitos exigidos para el eje de "Economía de los Cuidados y refuerzo de las políticas de igualdad e inclusión" del Plan de Recuperación, Transformación y Resiliencia, con el fin de mejorar los equipamientos para cuidados de larga duración, modernizar sus servicios sociales, establecer proyectos piloto de innovación en servicios sociales y la realización de actuaciones enmarcadas en el "Plan España país accesible".

III

Que el Real Decreto-ley 36/2020, de 30 de diciembre, por el que se aprueban medidas urgentes para la modernización de la Administración Pública y para la ejecución del Plan de Recuperación, Transformación y Resiliencia prevé una serie de instrumentos jurídicos para la ejecución de proyectos con cargo a los Fondos Europeos, entre los cuales están los convenios de colaboración.

De esta forma, los citados convenios se configuran como el instrumento a través del cual las Administraciones Públicas intervinientes acuerdan los proyectos, hitos y objetivos de los mismos, así como la financiación establecida para cada uno de ellos.

IV

Que el Pleno del Consejo Territorial de Servicios Sociales y del Sistema para la Autonomía y Atención a la Dependencia alcanzó, el 15 de enero de 2021, un acuerdo sobre los criterios para la distribución territorial de los fondos del Plan de Reconstrucción, Transformación y Resiliencia.

Posteriormente, por Acuerdo del Consejo de Ministros de 20 de abril de 2021, se aprobó la propuesta de distribución territorial entre las Comunidades Autónomas y los criterios de reparto de los créditos de la Administración General del Estado para la financiación, durante el período 2021-2023, de los distintos proyectos presentados por las Comunidades Autónomas, para su posterior aprobación en Consejo Territorial, en cumplimiento de lo previsto en el artículo 44 del Real Decreto-ley 36/2020 y el artículo 86.2 de la Ley 47/2003, de 26 de noviembre, General Presupuestaria.



V

Que, por Acuerdo del Consejo de Ministros de 27 de abril de 2021, se aprobó el Plan de Recuperación, Transformación y Resiliencia, que detalla las inversiones y reformas para el período 2021-2023 con la finalidad de impulsar la recuperación y lograr el máximo impacto contra-cíclico.

Para ello, el Plan de Recuperación articula una agenda coherente de reformas estructurales que responden al diagnóstico compartido por las instituciones europeas, el gobierno español y los principales agentes económicos y sociales, en ámbitos clave para reforzar la estructura económica y social del país; más concretamente, en el ámbito de los servicios sociales, aquellas necesarias para la implantación de un estado del bienestar moderno que proteja a los ciudadanos, garantice el cuidado de los mayores y dependientes, refuerce los servicios sociales y también proporcione oportunidades vitales a las nuevas generaciones.

VI

Que el Consejo Territorial de Servicios Sociales y del Sistema para la Autonomía y Atención a la Dependencia (SAAD) aprobó en fecha de 30 de abril de 2021 el Acuerdo para la distribución de los créditos para la financiación de proyectos de inversión en el marco del componente 22 "Economía de los cuidados y refuerzo de las políticas de igualdad e inclusión social" del Plan de Recuperación, Transformación y Resiliencia. En dicho Acuerdo se dispone que, para hacer efectiva la entrega de la financiación correspondiente a los proyectos presentados, considerando los criterios establecidos para su reparto, el Ministerio de Derechos Sociales y Agenda 2030 iniciará de inmediato los trámites para formalizar los convenios a suscribir con cada comunidad autónoma, recogidos en el artículo 59 del Real Decreto-ley 36/2020, de 30 de diciembre, por el que se aprueban medidas urgentes para la modernización de la Administración Pública y para la ejecución del Plan de Recuperación, Transformación y Resiliencia.

En tales convenios se incluirá la concreción para cada Comunidad Autónoma del importe a percibir, así como de los proyectos, hitos y objetivos de los mismos y marco temporal de ejecución de conformidad con el precitado Acuerdo.

VII

Que la Administración General del Estado ha incluido en la Ley 11/2020, de 30 de diciembre, de Presupuestos Generales del Estado para el año 2021, los créditos para financiar los proyectos presentados por las Comunidades Autónomas y que se realizará mediante la celebración de convenios con las Administraciones de las mismas.

Que, por su parte, la Comunidad Autónoma de Extremadura, ha presentado una relación pormenorizada de proyectos de inversión a realizar y que serán financiados con cargo a los créditos aportados por la Administración General del Estado al resultar elegibles conforme a su marco regulatorio.



Por todo ello, las partes acuerdan libremente suscribir el presente convenio de conformidad con las siguientes

CLÁUSULAS

Primera. Objeto.

El presente convenio tiene por objeto acordar los proyectos a ejecutar por parte de La Comunidad Autónoma de Extremadura con cargo a los Fondos Europeos procedentes del mecanismo de recuperación y resiliencia, los hitos y objetivos de los mismos, así como los importes necesarios para la financiación establecida para cada uno de ellos.

La relación de proyectos, los hitos y objetivos, así como los costes de cada uno de ellos, se recoge en los Anexos I, II y III del presente convenio.

El objeto del convenio es, por tanto, determinar las obligaciones asumidas por cada una de las partes intervinientes para la realización de dichos proyectos.

Segunda. Compromisos económicos asumidos por el Ministerio de Derechos Sociales y Agenda 2030.

1. El Ministerio de Derechos Sociales y Agenda 2030, de conformidad con los Acuerdos del Consejo Territorial de Servicios Sociales y del Sistema para la Autonomía y Atención a la Dependencia de 15 de enero y 30 de abril de 2021, en el primer punto de su apartado común "Distribución territorial de los fondos del Plan de Reconstrucción, Transformación y Resiliencia", denominado "Variables para la distribución de fondos y resultado de su aplicación en 2021", y por el que se acuerdan los criterios de distribución territorial de los fondos del Plan de Reconstrucción, Transformación y Resiliencia, y por el que se aprueba la distribución territorial de los créditos para la financiación de proyectos de inversión del componente 22 "Economía de los cuidados y refuerzo de las políticas de igualdad e inclusión social" del Plan de Recuperación, Transformación y Resiliencia, aportará en 2021 dieciocho millones ochocientos mil quinientos trece euros con ochenta y dos céntimos de euro (18.800.513,82 €) con cargo a las aplicaciones presupuestarias 50 230A 450 "Proyectos piloto de innovación en servicios sociales. Mecanismo de Recuperación y Resiliencia" y 50 230A 754: "Transferencias de Capital a CCAA. Mecanismo de Recuperación y Resiliencia".
2. De acuerdo con la planificación prevista para la ejecución de estos proyectos, que se concreta en el Anexo I, las cantidades a aportar por parte del Ministerio de Derechos Sociales y Agenda 2030 en 2022 y 2023, con cargo al Servicio 50, programa 230 A, artículo 45 y 75, serán las siguientes:



2022: Veintitrés millones ciento cincuenta y tres mil trescientos cuarenta y dos euros con quince céntimos de euro (23.153.342,15 €).

2023: Veinticinco millones setecientos veinticinco mil novecientos treinta y cinco euros con setenta y dos céntimos de euro (25.725.935,72 €).

Dichas aportaciones están condicionadas para los años 2022 y 2023 a contar previamente con las pertinentes aprobaciones tanto del Consejo de Ministros como del Consejo Territorial de Servicios Sociales y del Sistema para la Autonomía y Dependencia.

Tercera. Compromisos asumidos por la Comunidad Autónoma de Extremadura en cuanto a la ejecución de los proyectos.

1. De conformidad con lo dispuesto en la Ley 11/2020, de 30 de diciembre, de Presupuestos Generales del Estado para 2021 como en el artículo 37.4 del Real Decreto-ley 36/2020, de 30 de diciembre, por el que se aprueban medidas urgentes para la modernización de la Administración pública y para la ejecución del Plan de Recuperación y Resiliencia, los ingresos percibidos por la Comunidad Autónoma de Extremadura para la ejecución de proyectos objeto de financiación por estar incluidos dentro del ámbito del Plan de Recuperación, Transformación y Resiliencia quedan legalmente afectados a financiar dichos proyectos, con la correlativa obligación del reintegro total o parcial de dichos ingresos en caso de no realizarse el gasto o en caso de incumplimiento total o parcial de los objetivos previstos.
2. Los proyectos a realizar serán los recogidos en el Anexo I y se ejecutarán de conformidad con los objetivos establecidos en el Anexo III, debiéndose cumplir con los hitos intermedios y la calendarización de cada proyecto definidos en el Anexo II.
3. Será responsabilidad de la Comunidad Autónoma de Extremadura el seguimiento de la ejecución del coste estimado a través del seguimiento de la ejecución contable de los gastos imputados a proyectos o iniciativas del Plan de Recuperación, Transformación y Resiliencia.
4. Asimismo, será responsabilidad de la Comunidad Autónoma de Extremadura la fiabilidad y el seguimiento de tales indicadores, de manera que pueda conocerse en todo momento el nivel de consecución de los hitos y de los objetivos. La Comunidad Autónoma de Extremadura realizará una memoria semestral del cumplimiento de los hitos y objetivos recogidos en el Anexo II, que será entregado en el formato y plazos establecidos por el Ministerio de Derechos Sociales y Agenda 2030.
5. Si la Comunidad Autónoma de Extremadura, en ejecución de líneas de medidas o proyectos integrados en el Plan de Recuperación, Transformación y Resiliencia, debiera otorgar financiación a destinatarios finales, públicos o privados, establecerá mecanismos que asegu-

ren que las medidas a desarrollar por estos últimos contribuyen al logro de los objetivos previstos y que aportan la información que, en su caso, fuera necesaria para determinar el valor de los indicadores. La financiación a terceros se vinculará al logro de los objetivos que se persiguen.

6. El coste estimado de los proyectos a ejecutar por la Comunidad Autónoma de Extremadura deberá ser actualizado a los dos años en caso de revisión del Plan de Recuperación, Transformación y Resiliencia para tener en cuenta la asignación final del 30%, que se calculará con los datos a 30 de junio de 2022.

Una revisión al alza en el coste estimado en una etapa posterior no constituye una circunstancia objetiva que pueda desencadenar la modificación del Plan de Recuperación, Transformación y Resiliencia.

7. Si procede, los hitos y objetivos deberán ajustarse en función de la revisión del coste estimado, antes mencionada. Si la Comunidad Autónoma de Extremadura necesitara realizar reprogramaciones de hitos y/u objetivos, se habría de valorar si tal reprogramación afectaría al coste estimado de la medida. Si el coste se viera afectado, el ajuste habría de realizarse consecuentemente. En todo caso, se seguirá el procedimiento que para la posible modificación del Plan de Recuperación, Transformación y Resiliencia se determine por parte de la Administración General del Estado.
8. Cualquier ajuste a la baja en la financiación europea derivado de correcciones sobre el coste estimado o sobre la contribución financiera deberá ser asumido por la Comunidad Autónoma de Extremadura, mediante la devolución de los créditos implicados.

Cuarta. Compromisos asumidos por la Comunidad Autónoma de Extremadura en materia de información.

La Comunidad Autónoma de Extremadura se compromete a:

1. Cumplir las condiciones de suministro y publicación periódica de información relativa a indicadores, en los términos en los que se establezca por el Ministerio de Hacienda de conformidad con la normativa nacional y comunitaria;
2. Cumplir las condiciones de suministro y publicación periódica de información en cuanto a ejecución del gasto en proyectos y medidas en relación al coste estimado, en los términos en los que se establezca por el Ministerio de Hacienda de conformidad con la normativa nacional y comunitaria;
3. Mantener una adecuada pista de auditoría de las mediciones de los respectivos indicadores y la obligación al mantenimiento de la documentación soporte conforme a lo



previsto en el artículo 132 del Reglamento (UE, Euratom) 2018/1046 del Parlamento Europeo y del Consejo de 18 de julio de 2018 sobre las normas financieras aplicables al presupuesto general de la Unión.

4. Presentar al final de la ejecución de la medida en un plazo que se establecerá posteriormente, una cuenta justificativa sobre la utilización de los fondos recibidos para la misma, incluyendo:
 - Grado de cumplimiento de hitos y objetivos respecto de los fijados inicialmente o, en su caso, revisados.
 - Coste real de la medida respecto del coste estimado inicialmente o revisado.
 - Descripción de la medida y la manera de implementación, mecanismos de control aplicados en su ejecución.
5. Presentar una cuenta justificativa final para la liquidación del convenio, tanto en lo que respecta a los importes utilizados como a los hitos y objetivos conseguidos, tras el cierre del Mecanismo de Recuperación y Resiliencia, es decir, tras todos los posibles controles nacionales y comunitarios que sobre las medidas financiadas con él puedan recaer.

Quinta. Obligación de sometimiento, por parte la Comunidad Autónoma de Extremadura, a las disposiciones comunitarias sobre el Mecanismo de Recuperación y Resiliencia.

Al ser la Comunidad Autónoma de Extremadura la responsable de la ejecución de los proyectos objeto de financiación, ésta se compromete a cumplir la totalidad de las disposiciones comunitarias sobre el Mecanismo de Recuperación y Resiliencia, en particular, aunque no de manera exclusiva:

1. A cumplir con la obligación de aseguramiento de la regularidad del gasto subyacente y de la adopción de medidas dirigidas a prevenir, detectar, comunicar y corregir el fraude y la corrupción, prevenir el conflicto de interés y la doble financiación.
2. Al cumplimiento de la normativa sobre Ayudas de Estado en general y, en particular, respecto a los controles que se han aplicar para garantizar que el diseño de inversiones cumple dicha normativa en las medidas que se ejecuten por La Comunidad Autónoma de Extremadura, con especial referencia a los supuestos en los que vayan a participar varias administraciones públicas, en los que se deberá tener especial cuidado con las reglas de acumulación de ayudas y las de incompatibilidad entre ayudas comunitarias, así como con las intensidades máximas, procurando que las categorías de ayudas, en la medida de lo posible, no sean concurrentes sino complementarias y que los gastos elegibles no sean los mismos.



A tal efecto, si procede, tanto para el control del cumplimiento de lo anterior como para la prevención de la doble financiación, se estará a lo dispuesto en el Real Decreto 130/2019, de 8 de marzo, por el que se regula la Base de Datos Nacional de Subvenciones y la publicidad de las subvenciones y demás ayudas públicas, especialmente en lo relativo a las obligaciones de suministro de información de la misma.

3. A contribuir a la fiabilidad del sistema en general y del sistema de seguimiento de indicadores del cumplimiento de hitos y objetivos y de seguimiento del coste estimado en particular;
4. A guardar la trazabilidad de cada una de las medidas y cada uno de los perceptores finales de los fondos, así como de disponer de un sistema que permita calcular y seguir los objetivos cuyo nivel de consecución tiene que reportar a la Comunidad Autónoma de Extremadura. Esta obligación de pista de auditoría alcanza a la relativa al cumplimiento de hitos y objetivos y medición de indicadores.
5. A comunicar y facilitar la información disponible sobre la financiación comunitaria de las medidas incluidas en el Plan de Recuperación, Transformación y Resiliencia.
6. A someterse a las actuaciones de la autoridad de control, nacionales o comunitarias, o de las entidades que actúen bajo su coordinación o responsabilidad.

Sexta. Participación de las entidades locales de la Comunidad Autónoma de Extremadura.

1. De conformidad con lo dispuesto en los Acuerdos del Consejo Territorial de Servicios Sociales y del Sistema para la Autonomía y Atención a la Dependencia sobre los criterios para la distribución territorial de los fondos del Plan de Reconstrucción, Transformación y Resiliencia, de 15 de enero de 2021 y 30 de abril de 2021, en el segundo punto de su apartado común "Distribución territorial de los fondos del Plan de Reconstrucción, Transformación y Resiliencia", denominado "Participación de las Entidades Locales", las entidades locales participarán en, al menos, el 15% de los fondos asignados a la Comunidad Autónoma de Extremadura, ya sea directamente o de forma compartida con la comunidad autónoma.
2. Para ello, la Comunidad Autónoma de Extremadura establecerá con las entidades locales de su territorio los instrumentos de colaboración adecuados, de acuerdo con la realidad institucional de cada caso. Deberán especificarse los proyectos a los que se dirigirán estos fondos y su relación con los objetivos del eje de "Economía de los Cuidados y refuerzo de las políticas de igualdad e inclusión" del Fondo de Recuperación, Transformación y Resiliencia".

***Séptima. Consecuencias aplicables en caso de incumplimiento.***

Correlativamente a las obligaciones asumidas en el presente convenio por parte de la Comunidad Autónoma de Extremadura, se establecen las siguientes consecuencias en caso de incurrir en algún incumplimiento:

1. Cuando no se puedan lograr, en todo o en parte, los objetivos previstos, siempre y cuando el incumplimiento impida el retorno de fondos europeos por el Tesoro: reintegro por importe del retorno no percibido en relación con las medidas de la responsabilidad de la Comunidad Autónoma de Extremadura.
2. Cuando no pueda acreditarse el logro de los objetivos por falta de fiabilidad de los indicadores reportados, siempre y cuando el incumplimiento impida el retorno de fondos europeos por el Tesoro: reintegro por el importe del retorno no percibido en relación con las medidas de la responsabilidad de la Comunidad Autónoma de Extremadura.
3. Por la comisión de cualquier irregularidad que afecte a medidas bajo su responsabilidad determinada en cualquier control desarrollado por autoridades nacionales o comunitarias que recaiga sobre aquellas y que impida el retorno de fondos por el Tesoro: reintegro del importe del retorno no percibido en relación con las medidas de la responsabilidad de la Comunidad Autónoma de Extremadura.
4. Por la no utilización de las cantidades recibidas para las medidas para las que se transfirieron: reintegro de fondos al Estado por el importe indebidamente utilizado.

Octava. Comisión de Seguimiento.

1. Para la vigilancia, control y resolución de cuantas cuestiones se susciten en torno a la interpretación y aplicación de la ejecución del presente convenio se constituirá una Comisión de Seguimiento integrada por dos representantes de cada una de las partes.

Dicha Comisión se constituirá en el plazo de 15 días contados desde la firma del presente convenio y dictará las normas internas de su funcionamiento, debiéndose reunir siempre que lo solicite alguna de las partes y, en todo caso, al menos una vez al año.

2. La Comisión en su funcionamiento se regirá por lo previsto en el presente Convenio y supletoriamente por lo dispuesto en la Sección Tercera del Capítulo II del Título Preliminar de Ley 40/2015, de 1 de octubre, de Régimen Jurídico del Sector Público.
3. La Comisión, que se deberá reunir al menos una vez durante la vigencia del convenio, será paritaria y estará integrada por los siguientes miembros:



Por parte del Ministerio de Derechos Sociales y Agenda 2030:

- Dos representantes designados por la Secretaría de Estado de Derechos Sociales.

Por parte de la Comunidad Autónoma de Extremadura:

- Dos representantes designados por la Consejería de Sanidad y Servicios Sociales.

4. Las funciones asignadas a la Comisión de Seguimiento consistirán en la vigilancia, control y resolución de cuantas cuestiones se susciten en torno a la interpretación y aplicación de la ejecución del presente convenio.

Novena. Publicidad y difusión.

1. La Comunidad Autónoma de Extremadura se compromete a destacar, en cuantas actividades realice para la difusión de las acciones previstas en el presente Convenio, la financiación efectuada por la Administración General del Estado, así como hacerlo constar en cuantos materiales se reproduzcan y utilicen para la difusión o publicidad de los proyectos financiados, de acuerdo con lo establecido en el "Manual de imagen Institucional de la Administración General del Estado", aprobado por Orden de 27 de septiembre de 1999 en desarrollo del Real Decreto 1465/1999, de 17 de septiembre, y por la Resolución de 28 de febrero de 2020, de la Secretaría de Estado de Política Territorial y Función Pública, por la que se actualiza el Manual de Imagen Institucional adaptándolo a la nueva estructura de departamentos ministeriales de la Administración General del Estado, y la Guía para la edición y publicación de páginas web en la Administración General del Estado, aprobada por Resolución de 21 de marzo de 2013, de la Secretaría de Estado para las Administraciones Públicas.
2. Adicionalmente, se hará mención del origen de esta financiación y se velará por darle visibilidad, incluido, cuando proceda, mediante el emblema de la Unión y una declaración de financiación adecuada que indique "financiado por la Unión Europea-NextGenerationEU", en particular cuando promuevan las acciones y sus resultados, facilitando información coherente, efectiva y proporcionada dirigida a múltiples destinatarios, incluidos los medios de comunicación y el público. Esta publicidad se realizará de conformidad con lo establecido en el Manual de Marca del Plan de Recuperación, Transformación y Resiliencia confeccionado por la Secretaría de Estado de Comunicación, que se incorpora al presente convenio como anexo IV.
3. Los instrumentos de colaboración que se formalicen con las Entidades Locales de la Comunidad Autónoma de Extremadura en cumplimiento de lo dispuesto en la cláusula sexta del presente convenio recogerán el compromiso de dichas Entidades Locales de cumplir con estas obligaciones de publicidad y difusión.

***Décima. Vigencia.***

El presente convenio se extenderá hasta el 31 de diciembre de 2026, sin posibilidad de prórroga.

Conforme a lo indicado en el artículo 48.8 de la Ley 40/2015, de 1 de octubre, de Régimen Jurídico del Sector Público, este convenio resultará eficaz una vez inscrito, en el plazo de 5 días hábiles desde su formalización, en el Registro Electrónico estatal de Órganos e Instrumentos de Cooperación del sector público estatal, al que se refiere la disposición adicional séptima. Asimismo, será publicado en el plazo de 10 días hábiles desde su formalización en el "Boletín Oficial del Estado", sin perjuicio de su publicación facultativa en el Boletín Oficial de la Comunidad Autónoma.

Decimoprimer. Extinción.

El presente convenio se extinguirá por el cumplimiento de las actuaciones que constituyen su objeto o por incurrir en causa de resolución y, en concreto, por las causas establecidas en el artículo 51 de la Ley 40/2015, de 1 de octubre.

No obstante, si cuando concurra cualquiera de las causas de resolución del convenio existen actuaciones que en ese momento estén iniciadas, las partes, a propuesta de la Comisión de Seguimiento del convenio, podrán acordar su continuación hasta su completa terminación, justificación y liquidación conforme a las cláusulas contenidas en el mismo, conforme a lo establecido en el artículo 52.3 de la Ley 40/2015, de 1 de octubre, de Régimen Jurídico del Sector Público.

En caso de resolución del convenio por incumplimiento total o parcial de sus obligaciones por parte de la Comunidad Autónoma de Extremadura, éste deberá reintegrar al Ministerio de Derechos Sociales y Agenda 2030 las cantidades que hubiera percibido como aportación económica del mismo, siendo a cargo de la citada Administración la financiación de las actividades que, en su caso, se hallen en curso.

Decimosegunda. Modificación.

La modificación del presente convenio requerirá acuerdo expreso de los firmantes, según el artículo 49. g) de la Ley 40/2015, de 1 de octubre, de Régimen Jurídico del Sector Público mediante la correspondiente Adenda de modificación, siguiendo la misma tramitación que para su suscripción.

Decimotercera. Protección de datos.

Ambas partes se comprometen a cumplir las exigencias previstas en el Reglamento (UE) 2016/679 del Parlamento Europeo y del Consejo, de 27 de abril de 2016, relativo a la protección de las personas físicas en lo que respecta al tratamiento de datos personales y a la libre



circulación de estos datos, en la Ley Orgánica 3/2018, de 5 de diciembre, de Protección de Datos Personales y garantía de los derechos digitales, y en el Real Decreto 1720/2007, de 21 de diciembre, por el que se aprueba el Reglamento de desarrollo de la LOPD. La citada obligación subsistirá aun después de terminado el proyecto. Asimismo, cuando proceda, vendrán obligados al cumplimiento de lo establecido en la Ley 41/2002, de 14 de noviembre, básica reguladora de la autonomía del paciente y de derechos y obligaciones en materia de información y documentación clínica.

Decimocuarta. Régimen jurídico y jurisdicción competente.

Este convenio tiene naturaleza administrativa y su régimen jurídico está regulado en los artículos 47 a 53 de la Ley 40/2015, de 1 de octubre, de Régimen Jurídico del Sector Público y en el artículo 59 del Real Decreto-ley 36/2020, de 30 de diciembre, por el que se aprueban medidas urgentes para la modernización de la Administración Pública y para la ejecución del Plan de Recuperación, Transformación y Resiliencia.

La Jurisdicción Contencioso-Administrativa será la competente para resolver las cuestiones litigiosas que pudieran suscitarse entre las partes en el desarrollo del presente convenio, dada la naturaleza administrativa de éste, de acuerdo con las previsiones de los artículos 11.1.c) de la Ley 29/1998, de 13 de julio, reguladora de la Jurisdicción Contencioso-administrativa.

Y, en prueba de conformidad, las partes intervinientes firman el presente convenio.

Por el Ministerio de Derechos Sociales y
Agenda 2030,
Ministra de Derechos Sociales y Agenda 2030

IONE BELARRA URTEAGA

Por la Comunidad Autónoma de
Extremadura,
Vicepresidente Segundo y Consejero de
Sanidad y Servicios Sociales

JOSÉ M^a VERGELES BLANCA



ANEXO I
EXTREMADURA
RELACIÓN DE PROYECTOS A EJECUTAR

N.º	Nombre del Proyecto	Línea de inversión	Importe			
			2021	2022	2023	Total
1	Construcción de centros de convalencia y cuidados continuados para personas mayores y de referencia comarcal	I1	10.810.295,43 €	13.313.171,72 €	14.792.413,02 €	38.915.880,18 €
2	Teleasistencia avanzada para la prestación de apoyos en viviendas conectas en entornos rurales	I1	1.880.051,38 €	2.315.334,21 €	2.572.593,57 €	6.767.979,16 €
3	Implantación del Sistema Extremeño de Información de Servicios Sociales	I2	1.880.051,39 €	2.315.334,22 €	2.572.593,58 €	6.767.979,18 €
4	Construcción de un nuevo centro para la ejecución de medidas privativas de libertad dictadas por los juzgados de menores	I2	3.290.089,92 €	4.051.834,88 €	4.502.038,76 €	11.843.963,57 €
5	Accesibilidad Universal a los edificios públicos y servicios de la Junta de Extremadura.	I3	940.025,69 €	1.157.667,11 €	1.286.296,79 €	3.383.989,60 €
	TOTAL		18.800.513,82 €	23.153.342,15 €	25.725.935,72 €	67.679.791,69 €

ANEXO II

EXTREMADURA

RELACIÓN DE HITOS A ALCANZAR POR LÍNEA Y SEMESTRE

Línea de inversión	Semestre	Hito
I1	2º Semestre 2021	1) Redacción de los Pliegos de Prescripciones técnicas para la construcción de 8 centros de convalencia y cuidados continuados para personas mayores y de referencia comarcal; 2) Diseño de la ampliación de cobertura en Teleasistencia Básica y Avanzada que permita incorporar la mejora propuesta.
I1	1er semestre 2022	1) Redacción y supervisión de los 8 proyectos; 2) Licitación y adjudicación de las obras de los 8 centros; 3) Definición de los cambios necesarios en la contratación del servicio de teleasistencia para implementar el aumento de 4.000 dispositivos adicionales.
I1	2º Semestre 2022	1) Inicio de la construcción de los ocho centros [uno por área de salud]; 2) Licitación del servicio de teleasistencia para implementar el aumento de 4000 dispositivos adicionales.
I1	1er Semestre 2023	Implantación de 1000 dispositivos.
I1	2º Semestre 2023	Implantación de 3000 dispositivos.
I2	2º Semestre 2021	1) 100% Diseño arquitectura de sistemas y 100% licitación del diseño; 2)100 % Diseño del modelo de intervención e infraestructura (diseño del PPT).
I2	1er semestre 2022	1) 100% Licitación proyecto; 2) 100 % Licitación Proyecto de la obra.



Línea de inversión	Semestre	Hito
I2	2º Semestre 2022	1) 100% licitación suministro de equipos; 2) 100 % Redacción y supervisión del proyecto.
I2	1er Semestre 2023	1) 100 % implementación módulos del Sistema de información y 50 % Pilotaje módulos; 2) 100 % Licitación de la obra.
I2	2º Semestre 2023	1) 50 % Pilotaje módulos y 100% acceso a plataforma; 2) 100 % Inicio ejecución de la obra.
I3	2º Semestre 2021	100% Contratos de planes de accesibilidad y proyectos de obras de adaptación (50 edificios).
I3	1er semestre 2022	100% Redacción de Pliegos Prescripciones Técnicas y Cláusulas administrativas para las obras de Adaptación de edificios públicos. (50 edificios).
I3	2º Semestre 2022	50% Licitación de las obras y/o inicio obras adaptación de edificios públicos.
I3	1er Semestre 2023	50% Obras en ejecución de adaptación de edificios públicos en Accesibilidad Universal.
I3	2º Semestre 2023	100% Obras adjudicadas y/o finalizadas para la adaptación de edificios públicos en Accesibilidad Universal (50 edificios).

**ANEXO III****DESCRIPCIÓN DE LOS PROYECTOS A DESARROLLAR POR LA
COMUNIDAD AUTÓNOMA:****EXTREMADURA**

PROYECTO N.º: 1	CONSTRUCCIÓN DE CENTROS DE CONVALECENCIA Y CUIDADOS CONTINUADOS PARA PERSONAS MAYORES Y DE REFERENCIA COMARCAL	LÍNEA: C22.I1
a) Descripción de la inversión	<p>Instaurar en cada una de las 8 Áreas de Salud un Centro de Convalecencia y Cuidados Continuos para Personas Mayores y de Referencia Comarcal. Dichos centros estarán destinados a la atención integral de personas mayores y estarán compuestos por:</p> <ul style="list-style-type: none">– Área Residencial con Unidades de Convivencia destinadas a las personas mayores en situación de dependencia que faciliten en la medida de lo posible la estancia de la persona mayor en un entorno “hogareño” y participativo promoviendo las actividades y la gestión de la propia vida, y mejorando la privacidad.– Área de Convalecencia que será independiente del Área Residencial y donde se prestará asistencia sanitaria en régimen de hospitalización de media - larga estancia a personas mayores con procesos que, por su complejidad, no puedan ser prestados en su domicilio habitual y que requieran de un proceso de recuperación de la salud en un entorno medicalizado hasta la recuperación funcional de las capacidades dañadas, hasta conseguir la mayor independencia posible, reintegrando a la persona mayor a su medio habitual, domicilio o residencia.	
b) Implementación	Durante 2021 licitación de toda la contratación relacionada con la definición de los 8 centros y diseño de los proyectos.	
c) Presupuesto total y distribución temporal (2021-2023)	2021: 10.810.295,43 € 2022: 13.313.171,72 € 2023: 14.792.413,02 € TOTAL: 38.915.880,18 €	
d) Descripción de los elementos principales del presupuesto para los que se pide financiación	Los capítulos de inversión serán: infraestructuras, adquisición de equipamientos	



PROYECTO N.º: 2	TELEASISTENCIA AVANZADA PARA LA PRESTACIÓN DE APOYOS EN VIVIENDAS CONECTAS EN ENTORNOS RURALES	LÍNEA: C22.I1
a) Descripción de la inversión	Dotar de infraestructura tecnológica los hogares de personas que por soledad u otros motivos necesitan apoyos en su hogar, con el fin último de fijar población en el territorio y retrasar la institucionalización no deseada de personas por falta de red social.	
b) Implementación de la inversión	Durante 2021 licitación de toda la contratación relacionada.	
c) Presupuesto total y distribución temporal (2021-2023)	2021: 1.880.051,38 € 2022: 2.315.334,21 € 2023: 2.572.593,57 € TOTAL: 6.767.979,16 €	
d) Descripción de los elementos principales del presupuesto para los que se pide financiación	Los capítulos de inversión serán: adquisición de equipamientos tecnológicos	



PROYECTO N.º: 3	Implantación del Sistema Extremeño de Información de Servicios Sociales	LÍNEA: C22.I2.
a) Descripción de la inversión	<p>Plan de modernización de los servicios sociales: Transformación tecnológica de los servicios sociales.</p> <p>Implementación del Sistema Extremeño de Información de Servicios Sociales, creando y desarrollando las aplicaciones informáticas de gestión en materia de pensiones y prestaciones sociales (Pensiones no contributivas, ayudas a mujeres víctimas de violencia de género, ayudas de apoyo social para contingencias y ayudas para suministros mínimos vitales), Renta Extremeña Garantizada.</p> <p>Introducción de nuevas tecnologías en la gestión Administrativa con el objetivo de simplificar y facilitar la gestión administrativa y desarrollar nuevos canales de acceso a la prestación por parte de los ciudadanos, así como facilitar el intercambio de información entre sistemas y servicios.</p> <p>Herramienta de gestión de bases reguladoras y convocatorias de subvenciones</p> <p>Sistema de información posibilite el manejo y la elaboración de la información necesaria para una eficiente organización y planificación institucional, facilitando el acceso a derechos de la ciudadanía y la protección de los mismos, en especial de colectivos vulnerables y los derechos a la infancia.</p> <p>Se pretende la migración del aplicativo SIUSS a una plataforma específica o sistema integrado de procesos para esta Dirección General de Servicios Sociales, Infancia y Familias procurando la mejora de los sistemas de información y gestión con los SSASB.</p> <p>Se desarrollaría e implementaría la herramienta tecnológica SIUSS (licencia de uso, migración de bases de datos del servidor en el que actualmente están custodiados los ficheros, mantenimiento evolutivo, asistencia a través de un CAU, compatibilidad de códigos con el SIUSS del Ministerio y garantía).</p> <p>En cuanto a los próximos cambios de SIUSS a nivel nacional, existe un proyecto a medio plazo de una nueva versión SIUSS basada en la estructuración del mismo en tres aplicaciones diferenciadas según su utilidad y objeto: 1.- SIUSS Trabajo Diario, 2.- SIUSS Explotación y 3.- SIUSS Administración</p> <p>Generación de Historia Social Única.</p> <p>Emisión de informes, solicitudes, documentos, certificaciones...</p> <p>Mejora de los sistemas de información y gestión con las entidades del tercer sector y otros órganos gestores de la Administración.</p> <p>Se desarrollaría e implementaría la herramienta tecnológica (licencia de uso, mantenimiento evolutivo y garantía) que es la base de datos de tramitación de subvenciones.</p> <ul style="list-style-type: none">— Para dar cumplimiento a los preceptos establecidos en la Ley 8/2019, de 5 de abril, para una Administración más ágil en la Comunidad Autónoma de Extremadura y, concretamente, el título IV, sobre medidas de simplificación administrativa y mejora del sector público, se propone el diseño de una herramienta gestora que permite operativizar la creación de bases reguladoras de subvenciones, así como la posterior tramitación de las respectivas convocatorias una vez publicadas.— Existe, actualmente, una base de datos para registro de subvenciones de concurrencia competitiva (inclusión, pueblo gitano y voluntariado social) que habría que migrar o mejorar a una nueva plataforma o sistema integrado de información de la DG. <p>Por otra parte, la herramienta debería, también, permitir la gestión de subvenciones nominativas y concesiones directas con fondos de la CAE o de transferencia del Estado, así como los programas operativos pertenecientes al FSE por tramitación anticipada.</p> <p>Los registros dependientes de esta Dirección General, son el registro unificado de entidades y centros de servicios sociales, el registro central de entidades de voluntariado social, registro de parejas de hecho y registro de familias numerosas.</p> <p>Con la inversión, se persigue el trasvase o migración de las bases de datos que los soportan a una plataforma específica para esta Dirección General de Servicios Sociales, Infancia y Familias.</p> <p>Así se procura la mejora de los sistemas de información y gestión con las entidades del tercer sector y otros órganos gestores de la Administración.</p> <p>Se desarrollaría e implementaría una herramienta tecnológica con su respectivo mantenimiento evolutivo, CAU y garantía.</p>	



PROYECTO N.º: 3	Implantación del Sistema Extremeño de Información de Servicios Sociales	LÍNEA: C22.I2.
b) Implementación de la inversión	<p>Diseño, desarrollo y ejecución del Sistema Extremeño Telemático de Información y Gestión de Servicios Sociales que sirva de herramienta gestora, de consulta y tramitación para la administración, usuario y prestadores de servicios y facilite la creación de planes individuales de intervención, procesos e Historia Social Única.</p> <p>2.021 Diseño de la arquitectura del sistema y licitación del diseño del proyecto</p> <p>2.022 licitación del proyecto "sistemas de información"</p> <p>Licitación del suministro de equipos</p> <p>2.023 pilotaje, implantación de módulos y acceso de los SSB y especializados a la plataforma</p> <p>Este proyecto supondrá el soporte informático común de información y gestión de los expedientes, con lo que se garantizará una gestión integrada de la información, facilitando así el conocimiento actualizado y permanente de datos, la planificación y la toma de decisiones.</p> <p>Responde a la necesidad de sustituir unos sistemas informáticos que presentan graves carencias y se encuentran en gran medida obsoletos, careciendo, en la actualidad, de algunas funcionalidades de la herramienta tecnológica adecuada que permita trabajar de manera integrada y que facilite la coordinación y gestión de la información.</p> <p>Deberá estar integrado en el Plan de Modernización Tecnológica de los Servicios Sociales de Extremadura, siendo una aplicación flexible y ampliable a futuros cambios, además de cumplir con la Ley de protección de datos.</p> <p>Deberá facilitar la generación automática y el mantenimiento de los modelos de documentos, informes y resoluciones que se generen.</p> <p>La aprobación de bases reguladoras amparado en el artículo 16 de la Ley 6/2011 de 23 de marzo de subvenciones de la CAE que constituye el marco de gestión para las mencionadas líneas de subvenciones, requiere de las siguientes fases:</p> <ul style="list-style-type: none">- Comunicación previa y sugerencias- Audiencia e información pública- Petición de informes a la Consejería de Hacienda y AAPP, el de impacto de género y el de impacto LGTBIQ- Y, por último, la aprobación en el Consejo de Gobierno. <p>Todas estas fases correlacionan con la generación de una documentación específica y solicitudes a diferentes órganos gestores de la Administración, lo que debería realizarse a través de una herramienta tecnológica para cumplir con los preceptos de la Ley 8/2019, de 5 de abril, para una Administración más ágil en la Comunidad Autónoma de Extremadura.</p> <p>Obviamente, tras la publicación de las bases y de las convocatorias emanadas de ellas, la tramitación con las entidades recurrentes, también debería efectuarse por esta vía.</p> <p>Deberá permitir una interconexión digital, en distinto grado, con otros sistemas informáticos o instituciones:</p> <ul style="list-style-type: none">- SIUSS.- Sede electrónica de la Junta de Extremadura.- Posibilidad de comunicarse con los orígenes de aviso de necesidad de protección: RUMI, teléfono del menor, así como otras aplicaciones existentes en ámbitos educativos, sanitarios...- Integración con otros sistemas con los que se mantiene estrecha colaboración: Juzgados, fiscalía, cuerpos de seguridad...- Posibilidad de acceso a sistemas que faciliten información complementaria: AEAT, antecedentes penitenciarios, padrón, registro civil, pensiones no contributivas, Delegación del Gobierno...- Otros sistemas que se consideren necesarios.	



PROYECTO N.º: 3	Implantación del Sistema Extremeño de Información de Servicios Sociales	LÍNEA: C22.I2.
b) Implementación de la inversión	<p>Concretamente, el SIUSS a nivel UTS (unidad trabajo social) presenta la siguiente estructura:</p> <ol style="list-style-type: none"> 1. Registro de datos socio-familiares. 2. Datos del hábitat (equipamientos existentes en el domicilio y condiciones de habitabilidad, entorno comunitario...) 3. Intervención (profesional) 4. Cabecera de la intervención 5. Elementos de la intervención <ul style="list-style-type: none"> • Usuarios • Valoraciones • Demandas • Recursos Idóneos • Recursos Aplicados y seguimiento • No coincidencia entre recurso idóneo y aplicado <p>Beneficiaría, también, las justificaciones económicas parciales y finales de los convenios de colaboración, ya que podrían compartirse los certificados de gasto de los secretarios/as o interventores/as de las entidades locales gestoras, y memorias técnicas de evaluación del funcionamiento del SSASB.</p> <p>Esta herramienta tecnológica también serviría para coordinarnos mejor con el nivel Estatal en cuanto a la cofinanciación de los SSASB con fondos del gobierno central a través del plan concertado.</p> <p>También habrá que establecer diferentes perfiles para que cada usuario o rol sólo tenga acceso (en lectura y/o modificación) a los datos y/o funcionalidades que le correspondan, en función de diferentes criterios (organizativos, geográficos, etc.), según las normas que establezca el Servicio y, en última instancia, los reglamentos y la legislación aplicable.</p> <p>deberá incluir una etapa formativa sobre la aplicación para todos los profesionales, así como la creación de un Manual que facilite el manejo de la misma.</p> <ul style="list-style-type: none"> - La unificación de todas las instalaciones de ordenadores personales con la maqueta desplegada en la Consejería de Sanidad y Servicios Sociales para poder acceder a todas las herramientas corporativas (Intranet, recursos de red...), así como a las futuras aplicaciones de gestión de la información del Servicio de Protección y Atención a la Infancia. - Modificar la configuración actual de red de los recursos residenciales, permitiendo la posibilidad de gestión remota y mejorar la seguridad de terminales e información sensible sobre las personas menores de edad acogidas (Sistema SERAR). <p>Adquisición de equipos informáticos para toda la red de recursos residenciales de protección, con el fin de facilitar la comunicación con los familiares de referencia de cada persona menor de edad acogida, el acceso a la educación y ocio, así como la coordinación de los profesionales de los recursos residenciales con el Servicio de Protección a la Infancia y los servicios comunitarios, una vez está implementado el Servicio Extremeño de Información de Servicios Sociales.</p> <p>Implementación en 3 años.</p>	
c) Presupuesto total y distribución temporal (2021-2023)	<p>2021: 1.880.051,39 €</p> <p>2022: 2.315.334,22 €</p> <p>2023: 2.572.593,58 €</p> <p>Total: 6.767.979,18 €</p>	



PROYECTO N.º: 3	Implantación del Sistema Extremeño de Información de Servicios Sociales	LÍNEA: C22.I2.
d) Descripción de los elementos principales del presupuesto para los que se pide financiación	<p>Planeamiento, diseño e implementación del Sistema</p> <p>Adquisición de equipamientos compatibles técnicamente con la arquitectura del Sistema</p> <p>Digitalización y creación de expedientes electrónicos y de la Sede Electrónica</p> <p>Integración e interconexión entre Administraciones y otros agentes intervinientes en el Sistema</p> <p>Formación y elaboración de Manual.</p> <ul style="list-style-type: none">- Adquisición de equipos informáticos para cada recurso residencial.- Adaptación de los recursos residenciales a la conectividad necesaria para el uso de los equipos y aplicaciones informáticas.	

PROYECTO N.º: 4	CONSTRUCCIÓN DE UN NUEVO CENTRO PARA LA EJECUCIÓN DE MEDIDAS PRIVATIVAS DE LIBERTAD DICTADAS POR LOS JUZGADOS DE MENORES	LÍNEA: C22 I2
a) Descripción de la inversión	Construcción de un nuevo centro para la ejecución de medidas privativas de libertad dictadas por los Juzgados de Menores de la Comunidad de Extremadura	
b) Implementación de la inversión	La inversión requiere una planificación previa basada en el histórico de internamientos producido en los últimos diez años, de tal modo que los perfiles de estas y estos jóvenes, según edad, sexo, régimen y tipo de internamiento y necesidades terapéuticas presentadas, oriente el modelo de centro que desde un punto de vista arquitectónico y funcional sea preciso.	
c) Presupuesto total y distribución temporal (2021-2023)	2021: 3.290.089,92 € 2022: 4.051.834,88 € 2023: 4.502.038,76 € TOTAL: 11.843.963,57 €	
d) Descripción de los elementos principales del presupuesto para los que se pide financiación	<ul style="list-style-type: none">- urbanización- accesos- edificación.- equipamiento.	



PROYECTO N.º: 5	Accesibilidad Universal a los edificios públicos y servicios de la Junta de Extremadura.	LÍNEA: C22.I3
a) Descripción de la inversión	<p>En el año 2006, en el seno de la Convención Internacional sobre los Derechos de las Personas con Discapacidad (CIDPC), se reconoce la importancia de la accesibilidad como elemento esencial para que las personas con discapacidad puedan gozar plenamente de todos los derechos humanos y las libertades fundamentales. Además, desarrolla otros conceptos y principios sobre discapacidad a nivel internacional, como los de accesibilidad universal, diseño para todos, inclusión social en el ámbito de la vida política, económica, cultural y social, igualdad a una vida independiente, diálogo civil, ajustes, normalización y transversalidad.</p> <p>Posteriormente la Unión Europea elaboró la Estrategia Europea sobre la discapacidad (2010-2020), siendo también desarrollada la Estrategia Española sobre discapacidad (2012-2020), que establece medidas pero que también identifica las dificultades encontradas por la falta de accesibilidad que condicionan la participación social y el ejercicio de las libertades fundamentales. Alineada a todo ello, en Extremadura, se encuentra la ley 11/2014 de Accesibilidad Universal. Esta visión de la "accesibilidad se ha visto reforzada por la aprobación en 2015 de los 17 Objetivos de Desarrollo Sostenible (ODS), el principio fundamental de los ODS es "no dejar a nadie atrás".</p> <p>En este contexto, se plantea:</p> <ul style="list-style-type: none">- El desarrollo de planes de Accesibilidad Universal elaborados con una metodología innovadora y participativa que incluye la sensibilización de las personas usuarias y trabajadoras, así como su participación en el desarrollo del plan.- Identificación y puesta en valor de actuaciones en los edificios de la administración regional para impulsar la accesibilidad universal como herramienta integradora indispensable para la igualdad de oportunidades.- Ejecución de obras de adaptación a accesibilidad universal y mejora de los servicios para convertirlos en una herramienta para la inclusión.	
b) Implementación de la inversión	<p>Para conseguir la cadena de la accesibilidad, el desarrollo del proyecto se basa en:</p> <ol style="list-style-type: none">1. DESARROLLO DEL PLAN DE ACCESIBILIDAD UNIVERSAL <p>El plan de accesibilidad debe nacer de la visión integradora entre el marco normativo, la participación de usuarios y trabajadores y la identidad y casuísticas concretas de cada edificio.</p> <ol style="list-style-type: none">a. Elaboración de planimetrías y altimetrías exhaustivas de cada ámbito.b. Estudios de movilidad como base del diagnóstico del edificio, estudiando flujos, recorridos principales y secundarios, itinerarios más transitados, etc. <p>Análisis, diagnóstico y propuestas sobre los siguientes elementos:</p> <ol style="list-style-type: none">1. El espacio Público abierto urbanizado (Accesos, plazas, ensanches, aparcamientos, parques, etc.).2. Conexión con la trama urbana a la que sirve el edificio: evitar y suprimir las barreras urbanísticas (anchos de aceras, rampas, escalones, tipos de pavimentos, mobiliario urbano, etc.) en el entorno de los edificios administrativos3. Itinerarios de comunicación interiores.4. Espacios interiores.5. Equipamientos (mobiliario, asistencial, etc.)6. Equipamientos técnicos (protección contra incendios, alarmas, avisos, etc.)7. Instalaciones de comunicación interior (ascensores, elevadores, etc.)8. Transporte (paradas de taxis, autobuses, tipos de vehículos, etc.).9. Comunicación e información usuarios (señalización, cartelería, portales webs, bucles magnéticos, puestos atención usuarios, salas de audiovisuales) Los sistemas de comunicación y de acceso a la información deberán ser configurados y de manera tal que permita a todos los usuarios emitir y recibir información sin especial dificultad (para personas sordas, ciegas o con deficiencia visual, etc.).10. Adaptación de textos más usados a lectura fácil.11. Plan de Autoprotección y emergencia.	



PROYECTO N.º: 5	Accesibilidad Universal a los edificios públicos y servicios de la Junta de Extremadura.	LÍNEA: C22.I3
b) Implementación de la inversión	<p>La redacción de pliegos de prescripciones técnicas y cláusulas administrativas, así como la licitación y contratación de proyectos que incluyen un plan de accesibilidad corresponderán a:</p> <ul style="list-style-type: none">- 1 hospital.- 2 centros de menores.- 1 Centro de dependientes- 1 residencia de mayores- 44 proyectos de hogares de mayores- 1 edificio administrativo <p>2. IMPLEMENTACIÓN DE LA ACCESIBILIDAD UNIVERSAL EN LOS EDIFICIOS PÚBLICOS</p> <p>Implementación y ejecución de obras y equipamiento a partir de los proyectos de ejecución redactados en base a los planes desarrollados en los edificios públicos y servicios.</p> <p>En el año 2022:</p> <p>Licitación y Contratación y ejecución de obras:</p> <ul style="list-style-type: none">- 40% ejecución de las obras en Hospital.- 100% Ejecución 2 centros de menores- 100% ejecución 1 Centro de dependientes.- 100% ejecución 1 Residencia de mayores.- 40% edificio administrativo <p>En el año 2023:</p> <p>Licitación y Contratación y ejecución de obras:</p> <ul style="list-style-type: none">- 60% ejecución obras Hospital- 44 intervenciones en hogares de mayores- 60% ejecución edificio administrativo <p>3. SENSIBILIZACIÓN DE LAS PERSONAS TRABAJADORAS Y PARTICIPACIÓN ACTIVA COMO GENERADORAS DE SOLUCIONES</p> <p>Complementariamente a las inversiones en infraestructuras, en el plan de accesibilidad se incluirá un plan mínimo de acciones para crear un ambiente de sensibilización y participación en el que puedan darse soluciones creativas, sostenibles y participativas en materia de Accesibilidad Universal.</p> <p>Entre los talleres de sensibilización y formación se incluyen:</p> <ul style="list-style-type: none">- Talleres de adaptación a lectura fácil de documentos- Jornadas de formación de personal de las administraciones, con especial atención al trato a las personas con discapacidad y mayores.- Jornada de concienciación y formación en productos de apoyo a la comunicación.- Las empresas del sector de la construcción que desarrollen las obras recibirán talleres de sensibilización.- Jornadas de formación a profesionales del sector. <p>La sensibilización y formación se realiza con recursos propios.</p> <p>4: SISTEMA DE INFORMACIÓN GEOGRÁFICA DE ACCESIBILIDAD DE LOS EDIFICIOS PÚBLICOS</p> <p>Una vez ejecutadas las obras, en la documentación final se incorporará datos digitales que permitirán implementarlos en un sistema de información geográfica dando a conocer el nivel de accesibilidad de un edificio público y los servicios accesibles.</p>	



PROYECTO N.º: 5	Accesibilidad Universal a los edificios públicos y servicios de la Junta de Extremadura.	LÍNEA: C22.I3
c) Presupuesto total y distribución temporal (2021-2023)	2021: 940.025,69 € 2022: 1.157.667,11 € 2023: 1.286.296,79 € TOTAL: 3.383.989,60 €	
d) Descripción de los elementos principales del presupuesto para los que se pide financiación	<p>En el año 2021: Redacción pliegos, Licitación y adjudicación de " Planes de accesibilidad y proyectos de ejecución de obras " en:</p> <ul style="list-style-type: none">• 1 hospital.• 2 centros de menores.• 1 Centro de dependientes• 1 residencia de mayores• 44 proyectos de hogares de mayores• 1 edificio Consejería en Mérida <p>- Contratación de profesionales para la redacción de Planes de Accesibilidad Universal y proyectos de ejecución de implementación de la accesibilidad universal en los edificios públicos</p> <p>En el año 2022: Licitación y Contratación y ejecución de obras</p> <ul style="list-style-type: none">- 40% ejecución de las obras en Hospital.- 100% Ejecución 2 centros de menores- 100% ejecución 1 Centro de dependientes.- 100% ejecución 1 Residencia de mayores.40% edificio administrativo <p>En el año 2023: Licitación y Contratación y ejecución de obras.</p> <ul style="list-style-type: none">- 60% ejecución obras Hospital- 44 intervenciones en hogares de mayores- 60% ejecución edificio administrativo. <p>Los proyectos de ejecución incluirán:</p> <ul style="list-style-type: none">- Implantación de tecnologías que faciliten la comunicación en los edificios, adquisición de equipamientos, Tics, señalética, bucles magnéticos, mostradores accesibles y la ejecución de obras necesarias.- Datos digitales que permitan en un sistema de información geográfica el nivel de accesibilidad de los edificios públicos y su entorno. <p>La formación y sensibilización se desarrollará con recursos propios.</p>	

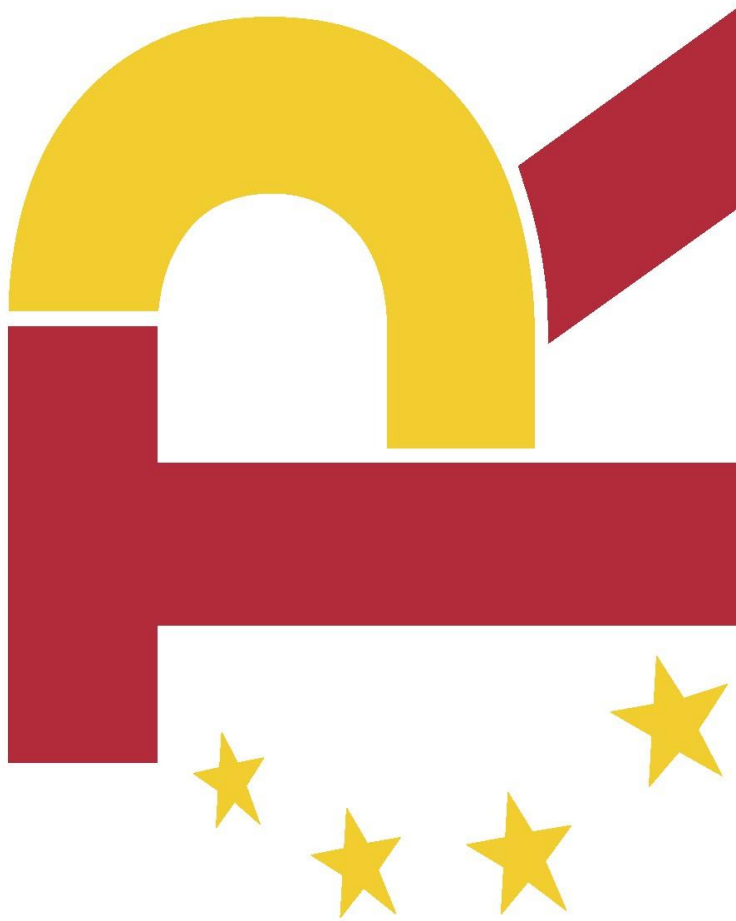

PLAN DE RECUPERACIÓN, TRANSFORMACIÓN Y RESILIENCIA
MANUAL DE MARCA / MAYO 2021

PLAN DE RECUPERACIÓN, TRANSFORMACIÓN Y RESILIENCIA
LOGOTIPO



La imagen muestra los tres ejes del plan a través de sus iniciales RTR.

RECUPERACIÓN,
TRANSFORMACIÓN, RESILIENCIA.

CONCEPTO

Sin el esfuerzo conjunto, la recuperación no sería posible, la unión es lo que nos da la fuerza para conseguirlo. Como reflejo de esta unión, el diseño que se presenta agrupa todas las iniciales en una imagen simbólica que expresa conceptos de unidad, apoyo y complementariedad. Es una gran R inclusiva, que conjuga la R de Recuperación, la T de Transformación y la R de resiliencia.



Plan de Recuperación, Transformación y Resiliencia



PLAN DE RECUPERACIÓN, TRANSFORMACIÓN Y RESILIENCIA
LOGOTIPO COLOR / MONOCROMÁTICO

Siempre y cuando sea necesario se pueden utilizar las versiones monocromáticas, positivo NEGRO y negativo BLANCO.



Plan de Recuperación,
Transformación y Resiliencia



Plan de Recuperación,
Transformación y Resiliencia



Plan de Recuperación,
Transformación y Resiliencia



PLAN DE RECUPERACIÓN, TRANSFORMACIÓN Y RESILIENCIA
LOGOTIPO COLOR / MONOCROMÁTICO



Aplicación en horizontal.

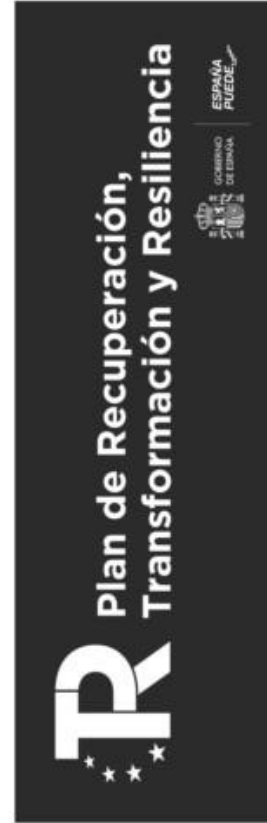

PLAN DE RECUPERACIÓN, TRANSFORMACIÓN Y RESILIENCIA
APLICACIONES SOBRE FONDOS



GOBIERNO DE ESPAÑA

PRESIDENCIA DEL GOBIERNO

SECRETARÍA DE ESTADO DE COMUNICACIÓN

Las aplicaciones sobre fondos de colores o texturas se podrán realizar siempre y cuando se asegure que existe suficiente contraste entre el logo y fondo.



PLAN DE RECUPERACIÓN, TRANSFORMACIÓN Y RESILIENCIA
LOGOTIPO CON GOBIERNO DE ESPAÑA



SECRETARÍA DE ESTADO
DE COMUNICACIÓN

El logotipo irá acompañado del escudo identificativo de Gobierno de España, éste se podrá ubicar junto al logo respetando los márgenes de seguridad o como parte del conjunto gráfico, ya sea una portada de un libro, cartel, anuncio TV, RRSS, etc...



**Plan de Recuperación,
Transformación y Resiliencia**



PLAN DE RECUPERACIÓN, TRANSFORMACIÓN Y RESILIENCIA LOGOTIPO CON GOBIERNO DE ESPAÑA Y UE

En las medidas de información y comunicación de los proyectos que desarrollan las inversiones del Componente (entre ellas, medidas de información y comunicación como carteles informativos, placas, publicaciones impresas y electrónicas, material audiovisual, páginas web, anuncios e inserciones en prensa, certificados, etc.), se deberán incluir el emblema de la Unión, y junto con el emblema de la Unión, se incluirá el texto "Financiado por la Unión Europea - NextGenerationEU";

Horizontal



Financiado por la Unión Europea
NextGenerationEU



Vertical



Financiado por la Unión Europea
NextGenerationEU



PLAN DE RECUPERACIÓN, TRANSFORMACIÓN Y RESILIENCIA
APLICACIONES SOBRE FONDOS



GOBIERNO DE ESPAÑA

MINISTERIO DEL COMERCIO

SECRETARÍA DE ESTADO DE COMERCIO

Se puede aplicar usando los colores de cada eje vertebrador del plan tanto juntos como por separado, pero siempre negativo BLANCO sobre fondo de color.

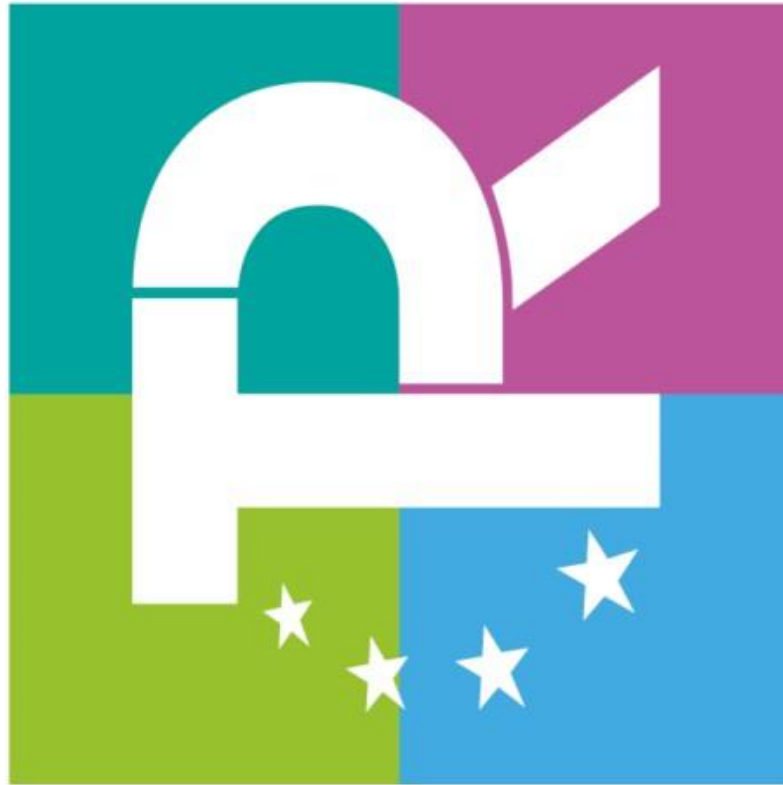

PLAN DE RECUPERACIÓN, TRANSFORMACIÓN Y RESILIENCIA OPCIONES DE COLOR



En la opción de color del eje por separado, sobre fondo blanco mantendremos las estrellas de la EU en color amarillo.

Si utilizamos el color de fondo usaremos la opción en negativo blanco.



Plan de Recuperación, Transformación y Resiliencia



PANTONE
SOLID COATED
365 C

C - 50%
M - 0%
Y - 100%
K - 0%



TRANSICIÓN ECOLÓGICA



PLAN DE RECUPERACIÓN, TRANSFORMACIÓN Y RESILIENCIA
OPCIONES DE COLOR



Plan de Recuperación, Transformación y Resiliencia



PANTONE
SOLID COATED
2925 C



C - 77%
M - 24%
Y - 0%
K - 0%



TRANSFORMACIÓN DIGITAL



PLAN DE RECUPERACIÓN, TRANSFORMACIÓN Y RESILIENCIA
OPCIONES DE COLOR



Plan de Recuperación, Transformación y Resiliencia



PANTONE
SOLID COATED
3272 C



C - 100%
M - 0%
Y - 48%
K - 0%



COHESIÓN SOCIAL Y TERRITORIAL

PLAN DE RECUPERACIÓN, TRANSFORMACIÓN Y RESILIENCIA
OPCIONES DE COLOR



**Plan de Recuperación,
Transformación y Resiliencia**



PANTONE
SOLID COATED
239 C

C - 24%
M - 81%
Y - 0%
K - 0%



IGUALDAD DE GÉNERO



PLAN DE RECUPERACIÓN, TRANSFORMACIÓN Y RESILIENCIA
PALETA DE COLORES



PANTONE
SOLID COATED 186 C



C - 12%
M - 100%
Y - 81%
K - 3%

PANTONE
SOLID COATED 116 C



C - 0%
M - 20%
Y - 96%
K - 0%

NEGRO 80%



Plan de Recuperación, Transformación y Resiliencia





PLAN DE RECUPERACIÓN, TRANSFORMACIÓN Y RESILIENCIA
TIPOGRAFÍA PRINCIPAL



GOTHAM

LIGHT

ABCDEFGHIJKLMNÑOPQRSTUVWXYZ
abcdefghijklmnñopqrstuvwxyz
1234567890

MEDIUM

ABCDEFGHIJKLMNÑOPQRSTUVWXYZ
abcdefghijklmnñopqrstuvwxyz
1234567890

BOLD

ABCDEFGHIJKLMNÑOPQRSTUVWXYZ
abcdefghijklmnñopqrstuvwxyz
1234567890

BLACK

ABCDEFGHIJKLMNÑOPQRSTUVWXYZ
abcdefghijklmnñopqrstuvwxyz
1234567890

TIPOGRAFÍA ALTERNATIVA

En casos excepcionales que no se encuentre disponible la tipografía GOTHAM se puede usar como primera alternativa la fuente HELVETICA.

LIGHT

ABCDEFGHIJKLMNÑOPQRSTUVWXYZ
abcdefghijklmnñopqrstuvwxyz
1234567890

REGULAR

ABCDEFGHIJKLMNÑOPQRSTUVWXYZ
abcdefghijklmnñopqrstuvwxyz
1234567890

BOLD

ABCDEFGHIJKLMNÑOPQRSTUVWXYZ
abcdefghijklmnñopqrstuvwxyz
1234567890



Plan de Recuperación, Transformación y Resiliencia





RESOLUCIÓN de 1 de octubre de 2021, de la Secretaría General, por la que se da publicidad al Convenio de Colaboración entre la Consejería de Agricultura, Desarrollo Rural, Población, y Territorio y el Ayuntamiento de Cedillo, para el mantenimiento de las infraestructuras preventivas existentes en materia de incendios forestales por encontrarse en Zona de Alto Riesgo y ser zona transfronteriza. (2021062992)

Habiéndose firmado el día 28 de septiembre de 2021, el Convenio de Colaboración entre la Consejería de Agricultura, Desarrollo Rural, Población, y Territorio y el Ayuntamiento de Cedillo, para el mantenimiento de las infraestructuras preventivas existentes en materia de incendios forestales por encontrarse en Zona de Alto Riesgo y ser zona transfronteriza, de conformidad con lo previsto en el artículo 8 del Decreto 217/2013, de 19 de noviembre, por el que se regula el Registro General de Convenios de la Administración de la Comunidad Autónoma de Extremadura.

RESUELVO:

La publicación en el Diario Oficial de Extremadura del convenio que figura como anexo de la presente resolución.

Mérida, 1 de octubre de 2021.

La Secretaria General.
P.D. Resolución de 01/03/2021,
DOE n.º 43, de 4 de marzo de 2021.
La Jefa de Servicio de Legislación y
Documentación,
M.ª MERCEDES ARGUETA MILLÁN



CONVENIO DE COLABORACIÓN ENTRE LA CONSEJERÍA DE AGRICULTURA, DESARROLLO RURAL, POBLACIÓN, Y TERRITORIO Y EL AYUNTAMIENTO DE CEDILLO, PARA EL MANTENIMIENTO DE LAS INFRAESTRUCTURAS PREVENTIVAS EXISTENTES EN MATERIA DE INCENDIOS FORESTALES POR ENCONTRARSE EN ZONA DE ALTO RIESGO Y SER ZONA TRANSFRONTERIZA

28 de septiembre de 2021.

REUNIDOS

De una parte, Dña. María Curiel Muñoz, Secretaria General de la Consejería de Agricultura, Desarrollo Rural, Población y Territorio, en virtud del Decreto 71/2019, de 16 julio (DOE núm. 137, de 17 de julio) actuando en el ejercicio de las competencias que tiene atribuidas por Resolución de 23 de julio de 2019, de la Consejera de Agricultura, Desarrollo Rural, Población y Territorio, por la que se delegan determinadas competencias, así como la firma de resoluciones y actos, en la Secretaria General de la Consejería (DOE núm. 144, de 26 de julio).

De otra parte, D. Antonio González Riscado, Alcalde del Ayuntamiento de Cedillo (Cáceres), actuando en virtud de las atribuciones que le confiere el artículo 21.1, letra b) de la Ley 7/1985, de 2 de abril, reguladora de las Bases de Régimen Local (BOE núm. 80, de 3 de abril).

Ambas partes intervienen en función de sus respectivos cargos y en el ejercicio de las facultades que tienen conferidas, reconociéndose mutuamente plena legitimación, capacidad y representación para la firma del presente convenio y, a estos efectos,

EXPONEN

Primero. Se suscribe el presente convenio de colaboración, de acuerdo con lo establecido en el artículo 49 de la Ley 40/2015 de 1 de octubre, de Régimen Jurídico del Sector Público Procedimiento Administrativo Común de las Administraciones Públicas y de acuerdo con lo establecido en los artículos 55 y 57 de la Ley 7/1985, de 2 de abril, reguladora de las Bases de Régimen Local, que disponen que la cooperación económica, técnica y administrativa entre la Administración Local y las de las Comunidades Autónomas, tanto en servicios locales, como en asuntos de interés común, se desarrollará con carácter voluntario, bajo las formas y en los términos previstos en las leyes, pudiendo tener lugar, en todo caso, mediante los convenios administrativos que suscriban, debiendo ambas partes respetar el ejercicio legítimo por las otras Administraciones de sus competencias y las consecuencias que del mismo se deriven para las propias, para la efectividad de la coordinación y la eficacia administrativa.



Segundo. La Consejería de Agricultura, Desarrollo Rural, Población y Territorio de la Junta de Extremadura, de conformidad con el Decreto 87/2019, de 2 de agosto, por el que se establece la estructura orgánica básica de la Administración de la Comunidad Autónoma de Extremadura (DOE núm. 150, de 5 de agosto), ejerce a través de la Dirección General de Política Forestal competencias en materia de prevención y extinción de incendios forestales.

Tercero. La Ley 5/2004, de 24 de junio de Prevención y Lucha contra los incendios forestales en Extremadura, en su artículo 9 dispone que: "las Administraciones Públicas de Extremadura cooperarán entre sí en las tareas de prevención y lucha contra incendios forestales, aportando los medios materiales, humanos y económicos a su disposición, en los términos previstos en la presente Ley, los planes aprobados con arreglo a la misma y demás normas de aplicación en la materia".

El Decreto 260/2014, de 2 de diciembre, por el que se regula la Prevención de los Incendios Forestales en la Comunidad Autónoma de Extremadura recoge con carácter general en los artículos 6 y 7, las infraestructuras físicas para la prevención de los incendios forestales y los trabajos necesarios para crearlas y mantenerlas.

El Ayuntamiento de Cedillo ya tiene creadas las determinadas infraestructuras físicas lineales para la prevención pero carecen de mantenimiento, por lo que el objetivo principal de este convenio es establecer los mecanismos para ejecutar los trabajos de mantenimiento de citadas infraestructuras, por darse la circunstancia de ser un territorio transfronterizo y que ha sufrido la frecuencia y virulencia de los incendios forestales acaecidos en Extremadura y en Portugal.

Estos hechos son determinantes para que la Consejería colabore con el fin de ejecutar los trabajos preventivos en las infraestructuras físicas existentes, pues tratándose de una zona fronteriza, el origen de cualquier posible incendio forestal podría situarse tanto en Portugal como en España, y esta actuación ayudará a detener su avance.

Las partes firmantes son conscientes de la importancia que tiene esta colaboración para el cumplimiento de sus fines.

Por todo lo anteriormente expuesto, y acreditada la necesidad de ejecución de los trabajos en infraestructuras físicas preventivas de incendios, unido a las dificultades técnicas para el mantenimiento de las mismas por los obligados a su ejecución, se recurre a la celebración de este convenio, puesto que se cumplen los anteriores presupuestos de hecho para su celebración: disponer las infraestructuras preventivas en materia de incendios forestales, ser Zona de Alto Riesgo y ser zona transfronteriza.



Cuarto. El Excmo. Ayuntamiento de Cedillo (Cáceres) en cumplimiento de la obligatoriedad contemplada en la normativa citada anteriormente, y dada la dificultad técnica y económica que supone el cumplimiento de esta obligación y el importante riesgo de sufrir incendios provenientes de Portugal, y tratándose de una Zona de Alto Riesgo (ZAR), acepta la cooperación ofrecida por el Servicio de Incendios de Prevención y Extinción de la Dirección General de Política Forestal, para recibir ayuda técnica para el mantenimiento de sus infraestructuras preventivas.

Con el fin de hacer efectivas estas previsiones legales, se acuerda suscribir el presente convenio de colaboración con arreglo a las siguientes,

CLÁUSULAS

Primera. Objeto del convenio.

El objeto del presente convenio es el establecimiento de un marco de colaboración y cooperación, para el mantenimiento de las infraestructuras preventivas lineales que figuran en el plano Anexo al presente convenio

Segunda. Colaboración.

Ambas partes en su condición de Administraciones públicas se rigen en sus relaciones por el principio de cooperación recogido en el artículo 141 de la Ley 40/2015, de 1 de octubre, de Régimen Jurídico del Sector Público.

Tercera. Obligaciones de la Dirección General de Política Forestal.

El Servicio de Prevención y Extinción de Incendios Forestales de la Dirección General de Política Forestal se compromete a prestar ayuda técnica para el mantenimiento de las infraestructuras preventivas existentes, y no supone gasto adicional alguno para el mismo.

Cuarta. Obligaciones del Ayuntamiento.

El Ayuntamiento de Cedillo se compromete a recabar todas las autorizaciones precisas y necesarias para llevar a cabo los trabajos en las infraestructuras preventivas objeto de este convenio.

Quinta. Vigencia del convenio.

El presente convenio entrará en vigor en el momento de su firma, y tendrá una vigencia de un año desde la firma, pudiendo las partes firmantes, antes de la finalización de dicho plazo, acordar unánimemente su prórroga por un año adicional o su extinción.

***Sexta. Incumplimiento.***

El incumplimiento por el Ayuntamiento de sus obligaciones conllevará el cese automático de la colaboración.

Séptima. Causas de extinción.

El presente convenio, además de por el transcurso del plazo de vigencia señalado en la cláusula quinta, se extinguirá por las siguientes causas:

- a) Acuerdo de las partes firmantes.
- b) Renuncia expresa del Ayuntamiento de Cedillo.
- c) Imposibilidad sobrevenida de cumplir el objeto del mismo.
- d) El incumplimiento de las obligaciones asumidas por cualquiera de las partes firmantes.

Octava. Financiación.

Del presente convenio no se derivan obligaciones económicas para ninguna de las partes.

Novena. Comisión de Seguimiento.

1. Para facilitar la ejecución, interpretación y seguimiento del presente convenio, se constituye una Comisión de Seguimiento que estará integrada de forma paritaria por representantes de la Dirección General de Política Forestal y por el Excmo. Ayuntamiento de Cedillo, o personas en quienes deleguen, los cuales estarán asistidos por el personal técnico que se estime oportuno. En caso de modificación de lo convenido u otras incidencias que pudieran surgir durante la vigencia del convenio y en relación de los compromisos asumidos por los intervinientes, se recabará la conformidad de los suscriptores, bien directamente o a través de la Comisión de Seguimiento.
2. El funcionamiento de la Comisión de Seguimiento se ajustará a lo dispuesto en las normas contenidas al efecto en la Subsección primera de la Sección tercera del Capítulo II del Título Preliminar de la Ley 40/2015, de 1 de octubre, de Régimen Jurídico del Sector Público. La Comisión se reunirá cuando lo solicite alguna de las partes intervinientes o por decisión de su Presidente

***Décima. Régimen jurídico.***

Este convenio tiene naturaleza administrativa y se regulará por lo establecido en las presentes cláusulas por la Ley 40/2015, de 1 de octubre, de Régimen Jurídico del Sector Público, así como en la legislación que resulte aplicable. Ambas partes se comprometen a resolver de común acuerdo, a través de la Comisión de Seguimiento, cualquier controversia que pudiera suscitarse sobre la interpretación o ejecución de este convenio.

Las cuestiones litigiosas a las que pueda dar lugar la interpretación, modificación, efectos o resolución del contenido del presente convenio, que no hayan sido solucionadas por la Comisión de Seguimiento prevista en la cláusula séptima, serán resueltas por la jurisdicción contencioso-administrativa, de acuerdo con lo previsto en la Ley 29/1998, de 13 de julio, reguladora de la Jurisdicción contencioso-administrativa.

Y en prueba de conformidad, firman las partes el presente documento digitalmente.

La Consejera de Agricultura, Desarrollo Rural,
Población y Territorio.
(P.D.) La Secretaria General.
(Res. 23 julio de 2019,
DOE n.º 144 de 26 julio de 2019)

MARÍA CURIEL MUÑOZ

El Alcalde-Presidente del
Ayuntamiento de Cedillo.

ANTONIO GONZÁLEZ RISCADO



ANEXO

PLANO DE INFRAESTRUCTURAS OBJETO DEL CONVENIO.

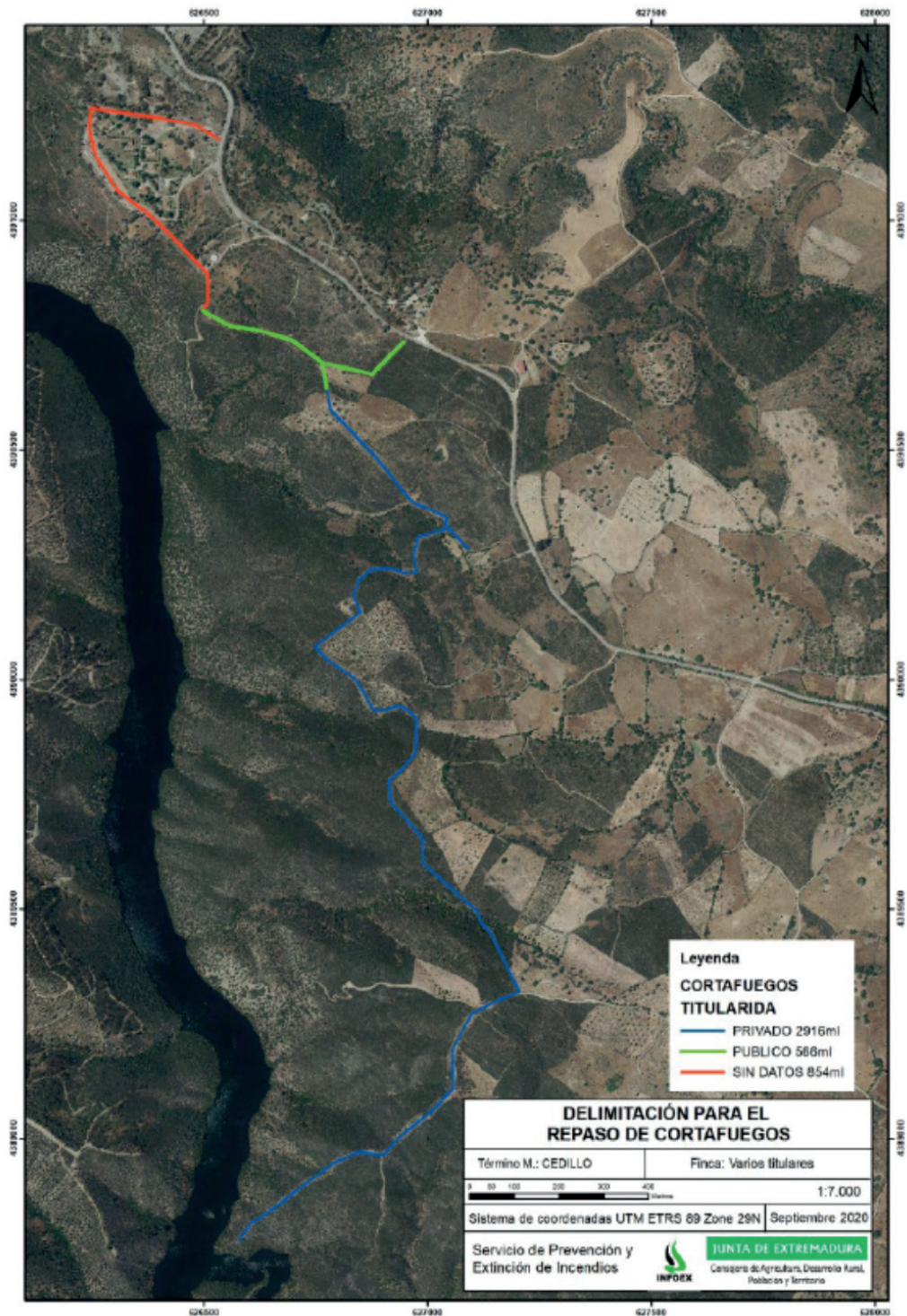



RESOLUCIÓN de 1 de octubre de 2021, de la Secretaría General, por la que se da publicidad a la corrección de errores del Convenio por el que se formaliza una transferencia específica a favor de la Fundación Fundecyt Parque Científico y Tecnológico de Extremadura para financiar la contratación de cuatro plazas directivas para el Centro Nacional de Investigación en Almacenamiento de Energía en el ámbito de la Secretaría General de Ciencia, Tecnología, Innovación y Universidad de la Consejería de Economía, Ciencia y Agenda Digital para 2021. (2021063000)

Habiéndose firmado el día 27 de septiembre de 2021, la corrección de errores del Convenio por el que se formaliza una transferencia específica a favor de la Fundación Fundecyt Parque Científico y Tecnológico de Extremadura para financiar la contratación de cuatro plazas directivas para el Centro Nacional de Investigación en Almacenamiento de Energía en el ámbito de la Secretaría General de Ciencia, Tecnología, Innovación y Universidad de la Consejería de Economía, Ciencia y Agenda Digital para 2021, de conformidad con lo previsto en el artículo 8 del Decreto 217/2013, de 19 de noviembre, por el que se regula el Registro General de Convenios de la Administración de la Comunidad Autónoma de Extremadura.

RESUELVO:

La publicación en el Diario Oficial de Extremadura de la corrección que figura como anexo de la presente resolución.

Mérida, 1 de octubre de 2021.

La Secretaria General.
P.D. Resolución de 01/03/2021,
DOE n.º 43, de 4 de marzo de 2021.
La Jefa de Servicio de Legislación y
Documentación,
M.ª MERCEDES ARGUETA MILLÁN



CORRECCIÓN DE ERRORES DEL CONVENIO POR EL QUE SE FORMALIZA UNA TRANSFERENCIA ESPECÍFICA A FAVOR DE LA FUNDACIÓN FUNDECYT PARQUE CIENTÍFICO Y TECNOLÓGICO DE EXTREMADURA PARA FINANCIAR LA CONTRATACIÓN DE CUATRO PLAZAS DIRECTIVAS PARA EL CENTRO NACIONAL DE INVESTIGACIÓN EN ALMACENAMIENTO DE ENERGÍA EN EL ÁMBITO DE LA SECRETARÍA GENERAL DE CIENCIA, TECNOLOGÍA, INNOVACIÓN Y UNIVERSIDAD DE LA CONSEJERÍA DE ECONOMÍA, CIENCIA Y AGENDA DIGITAL PARA 2021

27 de septiembre de 2021.

Habiéndose apreciado errores en el texto del "Convenio por el que se formaliza una transferencia específica a favor de la Fundación Fundecyt Parque Científico y Tecnológico de Extremadura para financiar la contratación de cuatro plazas directivas para el Centro Nacional de Investigación en Almacenamiento de Energía en el ámbito de la Secretaría General de Ciencia, Tecnología, Innovación y Universidad de la Consejería de Economía, Ciencia y Agenda Digital para 2021", que fue suscrito el 6 de septiembre de 2021 y publicado mediante Resolución de 9 de septiembre de 2021 de la Secretaría General en el DOE n.º 177, de 14 de septiembre de 2021, se procede a su oportuna rectificación:

En el párrafo segundo de la "Cláusula primera. Objeto del convenio", página 44603,

Donde dice:

"Esta transferencia específica se financiará con cargo al Proyecto "FUNDECYT-PTTEX. DIRECTORES CNIAE" y Aplicación presupuestaria 140020000/331B/G/44406/20210320/CA por un importe total de setenta mil novecientos veintidós euros con dieciséis céntimos (70.922,16 €)".

Debe decir:

"Esta transferencia específica se financiará con cargo al Proyecto "FUNDECYT-PTTEX. DIRECTORES CNIAE" y Aplicación presupuestaria 140020000/331B/G/44406/20210320/CA por un importe total de setenta mil trescientos cuarenta y cuatro euros con veinte céntimos (70.344,20 €)".

En el apartado 2 de la "Cláusula tercera. Obligaciones de pago y justificación", página 44604,

Donde dice:

"2. La justificación de las contrataciones realizadas durante toda la vigencia del convenio se podrá presentar hasta el 31 de marzo de 2022 inclusive".



Debe decir:

"2. Los gastos derivados de esta transferencia específica deberán realizarse entre el 1 de octubre de 2021 hasta el 31 de diciembre de 2021, ambos incluidos. La justificación de las contrataciones realizadas durante toda la vigencia del convenio se podrá presentar hasta el 31 de marzo de 2022 inclusive".

El Consejero de Economía, Ciencia y
Agenda Digital,
P.A. Resolución de 18 de julio de 2019,
(DOE núm. 141, de 23 de julio).
El Secretario General,

MANUEL JIMÉNEZ GARCÍA

El Director Gerente de la Fundación
Fundecyt-Parque Parque Científico y
Tecnológico de Extremadura,

ANTONIO VERDE CORDERO

• • •





CONSEJERÍA DE MOVILIDAD, TRANSPORTE Y VIVIENDA

MODIFICACIÓN del Extracto y Anuncio por el que se da publicidad al incremento del crédito de la convocatoria para el ejercicio 2019/2020 de las ayudas del Programa de fomento de la rehabilitación energética de la vivienda existente (OE.4.3.1.), contempladas en la Orden de 16 de abril de 2019. (2021063031)

BDNS(Identif.): 451645

De conformidad con lo previsto en los artículos 17.3.b y 20.8 a) de la Ley 38/2003, de 17 de noviembre, General de Subvenciones, se publicó en el Diario Oficial de Extremadura número 82, de fecha 30 de abril de 2020, Extracto de 16 de abril referido a la convocatoria para los años 2019 y 2020 de las ayudas contempladas en el Programa de Fomento de la rehabilitación energética de la vivienda existente (OE.4.3.1) <https://www.pap.hacienda.gob.es/bdnstrans/es/index>.

Mediante Orden de 16 de abril de 2019 por la que se establece la convocatoria para el ejercicio 2019-2020 de determinadas subvenciones autonómicas previstas en el Decreto 17/2019, de 12 de marzo, por el que se aprueban las bases reguladoras de las ayudas autonómicas del Plan de Vivienda de Extremadura 2018-2021, publicada en el Diario Oficial de Extremadura número 82, de fecha 30 de abril de 2019, se regulan las ayudas del Programa de fomento de la rehabilitación energética de la vivienda existente (OE.4.3.1.) DOE n.º 82, de 30 de abril de 2019.

Con fecha 9 de agosto de 2019 se publica en el Diario Oficial de Extremadura n.º 154, la Modificación del Extracto y Anuncio por el que se declara terminado el plazo de vigencia de la convocatoria de subvenciones para el ejercicio 2019-2020 del Programa de fomento de la rehabilitación energética de la vivienda existente (PEEVE), para el Objetivo Específico OE.4.3.1, según Orden de 16 de abril de 2019, que establece que: "El plazo de presentación de solicitudes terminará el mismo día en que se publique en el Diario Oficial de Extremadura el anuncio de la terminación del plazo de vigencia de la convocatoria, a los efectos de presentación de solicitudes de reconocimiento de subvenciones. No se admitirán a trámite las solicitudes que se presenten una vez efectuada dicha publicación."

Con fecha 18 de junio de 2020, se publica en el Diario Oficial de Extremadura n.º 117, la Modificación del extracto y Anuncio por el que se da publicidad al incremento del crédito de la convocatoria para el ejercicio 2019/2020 de las ayudas del Programa de fomento de la rehabilitación energética de la vivienda existente (OE.4.3.1.), contempladas en la Orden de 16 de abril de 2019.



Con fecha 7 de mayo de 2021, se publica en el Diario Oficial de Extremadura n.º 86 la Modificación del Extracto y Anuncio por el que se da publicidad a la redistribución del crédito de la convocatoria para el ejercicio 2019/2020 de las ayudas del Programa de fomento de la rehabilitación energética de la vivienda existente (OE.4.3.1.), contempladas en la Orden de 16 de abril de 2019, quedando el artículo 8, apartado 1, letra b.1), redactado de la siguiente forma:

“b.1 En el caso del Objetivo Específico “OE.4.3.1. Mejorar la eficiencia energética y reducción de emisiones de CO2 en la edificación y en las infraestructuras y servicios públicos”, se destinará con cargo a la siguiente aplicación presupuestaria: Centro Gestor: 160020000, Posición Presupuestaria: G/261A/78900, Fondo: FD14040301, Proyecto de gasto: 20190042 de los presupuestos generales de la Comunidad Autónoma de Extremadura la cantidad de 12.520.000,00 euros para el 2020, 3.083.457,72 euros para el 2021 , 6.165.523,92 euros para el 2022 y 11.364.518,36 para el 2023.”

El crédito existente es insuficiente para atender a todas las solicitudes que se han presentado hasta la fecha.

Conforme a lo dispuesto en el artículo 39.4 de la Ley 6/2011, de 23 de marzo, de Subvenciones de la Comunidad Autónoma de Extremadura, el aumento de los créditos en la convocatoria, exige la publicación en el Diario Oficial de Extremadura de un anuncio del órgano al que corresponde la aprobación de la convocatoria, en el que recoja cómo quedarían los créditos totales de la convocatoria, distribuidos por proyectos y aplicaciones presupuestarias.

En virtud de cuanto antecede, se procede a publicar un nuevo anuncio de ampliación de los créditos previstos en el artículo 8, apartado 1, letra b.1) de la orden de convocatoria correspondiente a la aplicación presupuestaria: 16002/261A/78900, Fuente de Financiación: FD, proyecto: 20190042, en la cuantía de 2.600.000,00 € para el 2023 de manera que las aplicaciones, proyectos y cuantías correspondientes a las ayudas serán los siguientes, quedando el artículo 8, apartado 1, letra b.1, de la Orden de 16 de abril de 2019 redactado de la siguiente forma:

“b.1 En el caso del Objetivo Específico “OE.4.3.1. Mejorar la eficiencia energética y reducción de emisiones de CO2 en la edificación y en las infraestructuras y servicios públicos”, se destinará con cargo a la siguiente aplicación presupuestaria: 16002/261A/78900, Fuente de Financiación: FD, Proyecto de gasto: 20190042 de los presupuestos generales de la Comunidad Autónoma de Extremadura la cantidad de 12.520.000,00 euros para el 2020, 3.083.457,72 euros para el 2021, 6.165.523,92 euros para el 2022 y 13.964.518,36 € para el 2023.”



La publicación del presente anuncio sobre ampliación del crédito no supone en ningún caso la apertura de un nuevo plazo de presentación de solicitudes de subvención.

Mérida, 27 de septiembre de 2021.

La Secretaria General,
MARÍA LUISA CORRALES VÁZQUEZ

• • •





CONSEJERÍA PARA LA TRANSICIÓN ECOLÓGICA Y SOSTENIBILIDAD

RESOLUCIÓN de 23 de septiembre de 2021, de la Dirección General de Sostenibilidad, por la que se desestima a Antonio Hinojosa Hinojosa, la solicitud de autorización ambiental unificada para explotación porcina en el término municipal de Azuaga. (2021062998)

ANTECEDENTES DE HECHO

Primero. Con fecha 6 de junio de 2018 tiene entrada en el Registro Único de la Junta de Extremadura, la solicitud de Autorización Ambiental Unificada (AAU) para explotación porcina en régimen intensivo ubicado en el término municipal de Azuaga y promovido por Antonio Hinojosa Hinojosa, con domicilio social en c/ Padre Tena, 14 de Azuaga (Badajoz) y NIF: ***0468**.

Segundo. El proyecto consiste en la ampliación de una explotación porcina de cría y cebo en régimen intensivo con capacidad para 82 reproductoras, 3 verracos y 567 plazas de cebo. Esta actividad está incluida en el ámbito de aplicación de la Ley 16/2015, de 23 de abril, de protección ambiental de la Comunidad Autónoma de Extremadura. En particular en la categoría 1.2. del anexo II.

La explotación porcina se ubica en la parcela 88 del polígono 44 del término municipal de Azuaga (Badajoz), con una superficie de 5,1026 hectáreas.

Tercero. El órgano ambiental publica Anuncio de fecha 30 de julio de 2018 en su sede electrónica, poniendo a disposición del público, durante un plazo de 10 días, la información relativa al procedimiento de solicitud de autorización ambiental unificada, de conformidad con lo dispuesto en el artículo 16.5 de la Ley 16/2015, de 23 de abril, de protección ambiental de la Comunidad Autónoma de Extremadura.

Cuarto. Para dar cumplimiento a lo dispuesto en el artículo 16.4 de la Ley 16/2015, de 23 de abril, de protección ambiental de la Comunidad Autónoma de Extremadura, con fecha 30 de julio de 2018 y reiteración de 16 de abril de 2021, se remite copia del expediente al Ayuntamiento de Azuaga, a fin de que por parte de éste se promoviese la participación real y efectiva de las personas interesadas, en todo caso, de los vecinos inmediatos, en el procedimiento de otorgamiento de la autorización ambiental unificada. Del mismo modo, se le indicaba que disponía de un plazo de 20 días desde la recepción del expediente, para remitir un informe técnico que se pronuncie sobre la adecuación de la instalación a todas aquellas materias de competencia municipal, de conformidad con lo dispuesto en el artículo 25.2 de la Ley 7/1985, de 2 de abril, reguladora de las Bases de Régimen Local. El Ayuntamiento contesta mediante



informe desfavorable recibido con fecha 8 de junio de 2021 emitido por la arquitecto técnico municipal del Ayuntamiento de Azuaga, así como certificado de la exposición pública realizada por el Ayuntamiento recibida con la misma fecha. Dicho informe, concluye que:

- La instalación, no sería compatible con las Normas Subsidiarias de Azuaga, al no cumplir dos de las naves existentes (la B y la C), la distancia mínima a linderos de la parcela (Debe ser mayor a 5 metros o la altura de la edificación).
- En la parcela existen edificaciones que según el proyecto presentado, no quedan vinculadas a la explotación porcina, pero sí son construcciones existentes en la parcela, que computan para la edificabilidad de esta. Debe justificarse con todas las construcciones existentes en la parcela.

Quinto. Tal y como dispone el artículo 16.6 de la Ley 16/2015, de 23 de abril, de protección ambiental de la Comunidad Autónoma de Extremadura, el órgano ambiental dirige oficio, de fecha 5 de agosto de 2021 al Ayuntamiento de Azuaga, así como a Antonio Hinojosa Hinojosa, otorgándoles el preceptivo trámite de audiencia, por plazo de diez días, sin que hasta la fecha se hayan recibido alegaciones.

FUNDAMENTOS DE DERECHO

Primero. Es órgano competente para la resolución del presente procedimiento la Dirección General de Sostenibilidad de la Consejería para la Transición Ecológica y Sostenibilidad, en virtud de lo dispuesto en el artículo 15 de la Ley 16/2015, de 23 de abril, de protección ambiental de la Comunidad Autónoma de Extremadura y de conformidad con el artículo 31.3 del Decreto 87/2019, de 2 de agosto, por el que se establece la estructura orgánica básica de la Administración de la Comunidad Autónoma de Extremadura.

Segundo. En aplicación del Real Decreto 463/2020, de 14 de marzo, por el que se declara el estado de alarma para la gestión de la situación de crisis sanitaria ocasionada por el Covid-19 y del Real Decreto 537/2020, de 22 de mayo, por el que se prorroga el estado de alarma, el plazo máximo para resolver este procedimiento, así como los plazos concedidos a los interesados y los previstos para los distintos trámites administrativos que se hubieran iniciado con anterioridad a la declaración del estado de alarma y que no hubieran finalizado en aquel momento han estado suspendidos desde el 14 de marzo de 2020 hasta el 1 de junio de 2020, fecha en que se reanuda el cómputo de dichos plazos.

Tercero. Esta actividad cuya autorización se pretende, se encuentra incluida en el ámbito de aplicación de la Ley 16/2015, de 23 de abril, de protección ambiental de la Comunidad Autónoma de Extremadura. En concreto, en la categoría 1.2 del anexo II, relativa a "Instalaciones ganaderas, no incluidas en el anexo I, destinadas a la cría de ganado porcino, incluyendo ja-



balíes, que dispongan de más de 350 emplazamientos o animales autorizados para cerdos de cría y/o 50 emplazamientos o animales para cerdas reproductoras”, por lo tanto, debe contar con AAU para ejercer la actividad.

Cuarto. Conforme a lo establecido en el artículo 14.2 de la Ley 16/2015, de 23 de abril, de protección ambiental de la Comunidad Autónoma de Extremadura, se somete a autorización ambiental unificada el montaje, explotación, traslado o modificación sustancial, de las instalaciones de titularidad pública o privada en las que se desarrolle alguna de las actividades que se incluyen en el anexo II de dicha ley.

Quinto. El artículo 16.6 de la Ley 16/2015, de 23 de abril, de protección ambiental de la Comunidad Autónoma de Extremadura, establece: “el Ayuntamiento en cuyo territorio se ubique la instalación, deberá emitir un informe técnico sobre la adecuación de la instalación analizada a todos aquellos aspectos que sean de su competencia”. En referencia a dicho informe el mismo artículo indica: “Este informe se pronunciará sobre competencias estrictamente municipales, tendrá carácter preceptivo y será vinculante para el órgano ambiental a efectos de la resolución del procedimiento, cuando el Ayuntamiento informante se pronuncie negativamente sobre cualquiera de las materias propias del contenido de aquél”.

Sexto. En virtud de lo expuesto, atendiendo a los antecedentes de hecho y de acuerdo con los fundamentos jurídicos expuestos, la Dirección General de Sostenibilidad de la Consejería para la Transición Ecológica y Sostenibilidad,

RESUELVE

Desestimar la autorización ambiental unificada solicitada por Antonio Hinojosa Hinojosa, para el proyecto de ampliación de explotación porcina en el término municipal de Azuaga (Badajoz), por informe de la técnico municipal del Ayuntamiento de Azuaga con pronunciamiento desfavorable, siendo éste preceptivo y vinculante de conformidad con el artículo 16.6 de la Ley 16/2015, de 23 de abril. El número de expediente de la instalación es el AAU 18/116.

Contra esta resolución, que no pone fin a la vía administrativa, el interesado podrá interponer recurso de alzada de conformidad con lo establecido en los artículos 112, 115, 121 y 122 de la Ley 39/2015, de 1 de octubre, del Procedimiento Administrativo Común de las Administraciones Públicas, ante la Consejera para la Transición Ecológica y Sostenibilidad, en el plazo de un mes a contar desde el día siguiente al de la notificación de la presente resolución.

Transcurrido el plazo de interposición del recurso sin que éste se haya presentado, la presente resolución será firme a todos los efectos legales.

Mérida, 23 de septiembre de 2021.

El Director General de Sostenibilidad,
JESÚS MORENO PÉREZ



RESOLUCIÓN de 24 de septiembre de 2021, de la Dirección General de Sostenibilidad, por la que se formula informe de impacto ambiental del proyecto "Concesión de aguas subterráneas para riego de 19,03 hectáreas", cuyo promotor es D. Juan María Ortega Núñez, en el término municipal de Fuente de Cantos (Badajoz). Expte.: IA19/0696. (2021062999)

La Ley 16/2015, de 23 de abril, de protección ambiental de la Comunidad Autónoma de Extremadura, en su artículo 73 prevé los proyectos que deben ser sometidos a evaluación ambiental simplificada por el órgano ambiental a los efectos de determinar que el proyecto no tiene efectos significativos sobre el medio ambiente, o bien, que es preciso su sometimiento al procedimiento de evaluación de impacto ambiental ordinaria, regulado en la subsección 1ª de Sección 2ª del capítulo VII, del título I de la ley, por tener efectos significativos sobre el medio ambiente.

El proyecto de "Concesión de aguas subterráneas para riego de 19,03 hectáreas" en el término municipal de Fuente de Cantos (Badajoz), se encuadra en el Grupo 1. "Agricultura, silvicultura, acuicultura y ganadería" epígrafe d) "Proyectos de gestión de recursos hídricos para la agricultura" punto 2º "Proyectos de transformación a regadío o de avenamiento de terrenos, cuando afecten a una superficie superior a 10 ha, no incluidos en el anexo IV" del anexo V de la Ley 16/2015, de 23 de abril, de protección ambiental de la Comunidad Autónoma de Extremadura.

Es órgano competente para la formulación del informe de impacto ambiental relativo al proyecto la Dirección General de Sostenibilidad de la Consejería para la Transición Ecológica y Sostenibilidad de conformidad con lo dispuesto en el artículo 4.1.d) del Decreto 170/2019, de 29 de octubre, modificado por el Decreto 20/2021 de 31 de marzo, por el que se establece la estructura orgánica de la Consejería para la Transición Ecológica y Sostenibilidad de la Comunidad Autónoma de Extremadura.

Los principales elementos del análisis ambiental del proyecto son los siguientes:

1. Objeto, descripción y localización del proyecto. Promotor y órgano sustantivo.

El proyecto consiste, en la transformación de secano a regadío de 19,03 ha para el cultivo de olivar intensivo y superintensivo. Se establecerá un sistema de riego por goteo mediante una concesión de aguas subterráneas.

La superficie a transformar en regadío, se corresponde con las parcelas 25, 26, 27 y 31, del polígono 2 del término municipal de Fuente de Cantos. Dicha parcela, se abastece a través de un pozo de sondeo situado en la parcela 31 del polígono 2.

Las actuaciones están fuera de la Red Natura 2000.



El promotor del proyecto es D. Juan María Ortega Núñez.

La autorización administrativa de la concesión de aguas, así como las actuaciones en Dominio Público Hidráulico, corresponden a la Confederación Hidrográfica del Guadiana.

Por otra parte, a la Secretaría General de Población y Desarrollo Rural de la Consejería de Agricultura, Desarrollo Rural, Población y Territorio, le corresponde la planificación de los recursos hidráulicos con interés agrario, dentro del ámbito de competencias propio de la Comunidad Autónoma. También las competencias derivadas de la aplicación de la Ley 6/2015, de 24 de marzo, Agraria de Extremadura, en relación con las actuaciones en materia de regadíos.

2. Tramitación y consultas.

Con fecha 3 de mayo de 2019, la Confederación Hidrográfica del Guadiana remitió a la Dirección General de Sostenibilidad, el documento ambiental del proyecto con objeto de determinar la necesidad de sometimiento al procedimiento de evaluación de impacto ambiental.

Dando cumplimiento a lo establecido en el artículo 75.1 de la Ley 16/2015, de 23 de abril, de protección ambiental de la Comunidad Autónoma de Extremadura, con fecha 14 de junio de 2019, la Dirección General de Sostenibilidad realiza consultas a las Administraciones Públicas afectadas y las personas interesadas que se relacionan en la tabla adjunta. Se han señalado con una "X" aquellas Administraciones Públicas y personas interesadas que han emitido respuesta.

Relación de Consultas	Respuestas recibidas
Servicio de Conservación de la Naturaleza y Áreas Protegidas	X
D.G. de Bibliotecas, Museos y Patrimonio Cultural	X
Confederación Hidrográfica del Guadiana	-
Ayuntamiento de Fuente de Cantos	X
Servicio de Regadíos	X
Ecologistas en Acción	-
Adenex	-
SEO-Bird/Life	-

El resultado de las contestaciones de las distintas administraciones públicas, se resume a continuación:

- El Servicio de Conservación de la Naturaleza y Áreas Protegidas de la Dirección General de Sostenibilidad, informa de manera favorable, siempre que se cumplan una serie de medidas que se han incluido en este informe ambiental.
- La Dirección General de Bibliotecas, Museos y Patrimonio Cultural informa favorablemente, condicionando al cumplimiento de una serie de medidas que se han incluido en este informe de impacto ambiental.
- El Ayuntamiento de Fuente de Cantos informa que, la actividad propuesta es compatible con el planeamiento urbanístico. Por otra parte, se ha promovido la participación real y efectiva de las personas interesadas, sin que se hayan presentado alegaciones de ningún tipo.
- El Servicio de Regadíos de la Secretaría General de Población y Desarrollo Rural, indica que sus competencias consisten en emitir un informe al organismo de cuenca, en función de la aptitud de los suelos para su transformación en regadío, así como de la posible afección a planes de actuación de su Consejería.

3. Análisis del expediente.

Una vez analizada la documentación que obra en el expediente, y considerando las respuestas recibidas a las consultas practicadas, se realiza el siguiente análisis para determinar la necesidad de sometimiento del proyecto al procedimiento de evaluación de impacto ambiental ordinaria previsto en la Subsección 1ª de la Sección 2ª del Capítulo VII del Título I, según los criterios del anexo X, de la Ley 16/2015, de 23 de abril, de protección ambiental de la Comunidad Autónoma de Extremadura.

3.1. Características del proyecto.

El proyecto consiste, en la transformación de secano a regadío de 19,03 ha para el cultivo de olivar intensivo y superintensivo. Se establecerá un sistema de riego por goteo mediante una concesión de aguas subterráneas.





En la zona de actuación existe una zona de olivar que esta plantada desde al menos el año 2003 de 8,875 ha en el polígono 2 parcela 31 recinto 6 (4,305 ha) y polígono 2 parcela 31 recinto 6 (4,57 ha). El resto de la transformación será de nueva plantación (10,425 ha)

Según la documentación obrante en el expediente, el promotor solicitó la concesión de aguas subterráneas ante el órgano de cuenca competente (Confederación Hidrográfica del Guadiana), que se tramita con el número de expediente 161/2016. (Ref. Local: CAS 21/16).

El agua necesaria para el riego, cuantificada en una demanda anual de 40.787,23 m³ según la documentación aportada por el promotor, proviene de un pozo de sondeo.

Las características de las instalaciones son las siguientes:

Pozo 1	Coordenadas (UTM Huso 29)	X: 733.635; Y: 4.241.243
	Profundidad (m)	125
	Diámetro entubado (mm)	180
	Caudal (l/s)	7,90
	Bomba (cv)	1.5
Tuberías	Principal	PVC 110 mm
	Portagoteros	PVC 75 mm
Goteros	l/h	6 l/h Olivar intensivo; 4 l/h olivar superintensivo
Otros accesorios	Caseta de riego	Se dispone de una caseta de riego, pero no se describen sus características
	Equipo de bombeo de extracción solar	No. El suministro eléctrico se realizará mediante una conexión a red eléctrica.
	Equipo de filtrado	No describe
	Electroválvulas	No describe
	Equipo de automatismo	No describe

Ubicación del proyecto.

3.1.1. Descripción del lugar.

La zona de actuación se encuentra en una zona tradicionalmente dedicada a los cultivos agrícolas herbáceos en régimen de secano con continua transformación hacia el cultivo de olivar en regadío y las parcelas lindan con otras parcelas agrícolas.

La transformación ha sido parcialmente ejecutada entre los años 2016 y 2017, según se desprende del análisis de las ortofotografías históricas.

La actividad se localiza a unos 5 Km aproximadamente de Fuente de Cantos.

Si bien la actividad proyectada no ocuparía el DPH del Estado.

Respecto a los espacios naturales protegidos, las parcelas de las instalaciones no se encuentran incluidas en ningún espacio de la Red de Áreas Protegidas de Extremadura.

No hay valores ambientales incluidos en el Anexo 1 de la Directiva de Aves 2009/147/CE, hábitats y especies de los Anexos I y II de la Directiva de Directiva de Hábitats 92/43/CEE o a especies del Anexo I del Catálogo Regional de Especies Amenazadas de Extremadura (CREAEX) Decreto 37/2001.

La vegetación natural en la zona de actuación es inexistente, tratándose de una parcela dedicada al cultivo desde al menos 2010.

No se tiene constancia de la presencia de elementos de interés arqueológico o etnográfico en la zona.

3.1.2. Alternativas de ubicación.

El documento ambiental plantea alternativas de ubicación a la seleccionada, cambio de actividad o continuar con la actividad en secano.

Finalmente, la alternativa seleccionada para la instalación de la puesta en riego de las 19,03 ha para el cultivo de olivar intensivo y superintensivo para mejorar técnica de la explotación, mejora de producción y viabilidad económica.

3.2. Características del potencial impacto.

– Red Natura 2000 y Áreas Protegidas.

El Servicio de Conservación de la Naturaleza y Áreas Protegidas de la DGS indica que la actividad no se encuentra incluida dentro de espacios de la Red Natura 2000 ni de otras Áreas Protegidas de Extremadura.

– Sistema hidrológico y calidad de las aguas.

Si bien la actividad proyectada no ocuparía el DPH del Estado, aunque sí se encuentra cercano al arroyo del Villar.

Refundido de la Ley de Aguas (TRLA), aprobado por el Real Decreto Legislativo 1/2001, de 20 de julio. Indica que cualquier actuación que se realice en el DPH requiere autorización administrativa previa, que; en este caso, se tramitará conjuntamente con la oportuna concesión de aguas públicas. En ningún caso se autorizará dentro del DPH la construcción, montaje o ubicación de instalaciones destinadas a albergar personas, aunque sea con carácter provisional o temporal, de acuerdo con lo establecido en el artículo 77 del Reglamento del DPH.

No obstante, de acuerdo con los artículos 6 y 7 del Reglamento del DPH, los terrenos (márgenes) que lindan con los cauces, así como las márgenes de lagos, lagunas y embalses, están sujetos en toda su extensión longitudinal a:

- Una zona de servidumbre de 5 metros de anchura para uso público, con los siguientes fines: protección del ecosistema fluvial y del DPH; paso público peatonal, vigilancia, conservación y salvamento; y varado y amarre de embarcaciones en caso de necesidad.
- Una zona de policía de 100 metros de anchura en la que se condiciona el uso del suelo y las actividades que se desarrollen.

El agua necesaria para el riego, cuantificada en una demanda anual de 40.787,23 m³ según la documentación aportada por el promotor, proviene de 1 pozo de sondeo.

– Suelo.

Los principales impactos ambientales generados sobre el suelo en la fase de ejecución del proyecto se producirán como consecuencia de los movimientos

de tierra necesarios para llevar a cabo la ejecución de las zanjas para instalar la red de riego proyectada y sus elementos auxiliares. Por otro lado, el propio tránsito de maquinaria producirá un efecto de compactación de los horizontes superficiales del suelo. Es de esperar que estos impactos no sean de una magnitud elevada, principalmente debido a la poca pendiente que presenta la zona de actuación. Asimismo, mediante la correcta aplicación de medidas preventivas y/o correctoras para mitigar estos impactos se reducirá su magnitud de manera aceptable para el medio edáfico. En cuanto a la fase de explotación, tanto el aporte de nutrientes mediante la aportación de fertilizantes y fitosanitarios al cultivo, así como la presencia de una plantación agrícola de carácter permanente, provocarán cambios en las características físico-químicas de los suelos a largo plazo. Siguiendo las recomendaciones de los manuales de buenas prácticas agrarias, así como las normas de la condicionalidad establecidas por la Política Agraria Comunitaria, se estima que estas alteraciones podrían ser compatibles.

— Fauna.

En la zona de actuación y sus alrededores se tiene constancia de la presencia de: Zona de campeo y alimentación de comunidades de aves paseriformes, palustres y forestales y algunas especies de aves estepáricas como aguilucho cenizo, alcaraván, sisón, etc.). Mediante la aplicación de las medidas previstas en el informe emitido por parte del Servicio de Conservación de la Naturaleza y Áreas Protegidas de la DGS, se considera que este impacto será de carácter compatible.

— Vegetación.

Al tratarse de terrenos agrícolas ya consolidados, no existe una afección directa o indirecta sobre la vegetación natural. No obstante, se propondrán medidas para fomentar la aparición de cierta vegetación natural de carácter espontáneo en las lindes de la zona de actuación.

— Paisaje.

El impacto sobre el paisaje será mínimo teniendo en cuenta que se trata de terrenos de cultivo.

— Calidad del aire, ruido y contaminación lumínica.

La calidad del aire se verá afectada por la emisión de partículas derivadas de los trabajos de preparación del terreno (movimientos de tierras, construcción

de zanjas, transporte y carga de materiales, etc.), por gases derivados de la combustión y compuestos orgánicos volátiles derivados del uso de vehículos de obra y maquinaria, así como aumento de los niveles sonoros. Una vez concluidas las obras esta afección desaparece. No obstante, se incorporan en este informe una serie de medidas para mitigar estos efectos en la fase de construcción.

Durante la fase de funcionamiento, los elementos que pueden originar ruidos y emisiones de partículas serán los procedentes de la maquinaria que realice las labores culturales de los cultivos y el funcionamiento de los equipos de bombeo, teniendo estos una baja incidencia sobre el entorno aplicando las correspondientes medidas preventivas y/o correctoras.

— Patrimonio Arqueológico y Dominio Público.

Debido a los movimientos de tierras bajo cota de rasante derivados de las obras proyectadas, es posible la aparición de elementos de interés arqueológico y/o etnográfico no detectado en superficie que pudiera verse afectado.

Para evitar posibles incidencias sobre el patrimonio arqueológico, se cumplirán todas las medidas indicadas por la Dirección General de Bibliotecas, Archivos y Patrimonio Cultural, incluidas en el presente informe.

— Consumo de recursos y cambio climático.

La fase de construcción supondrá un efecto directo, puntual y negativo sobre el cambio climático, al generarse emisiones durante las diferentes acciones que la conforman. Tales impactos se producirán a corto plazo y si bien permanecerán de forma temporal, serán recuperables y reversibles.

Durante la fase de funcionamiento y debido a la implantación del cultivo agrícola, se generará un impacto positivo y permanente frente al cambio climático, al aumentar la vegetación fijadora de gases de efecto invernadero.

En cuanto al consumo de recursos, el principal recurso natural consumido como consecuencia de la transformación a regadío pretendida es el agua, alcanzando un consumo total previsto de 40.787,23 m³/año. Dicha concesión de recursos hídricos depende de la resolución sobre la tramitación de la solicitud de concesión de aguas subterráneas.

— Medio socioeconómico.

El impacto para este medio es positivo por la generación de empleo y de la actividad económica. Esto contribuirá a fijar población en el entorno de la explotación, que en Extremadura tiene una importancia vital.

— Sinergias.

Al tratarse de un proyecto de carácter individual o muy localizado, dentro de una amplia zona dedicada a los cultivos agrícolas en régimen de secano, no se esperan efectos sinérgicos y/o acumulativos como consecuencia de la ejecución y puesta en marcha del proyecto.

En conclusión, se trata de una actividad que no tiene efectos adversos significativos sobre el medio ambiente, siempre que se apliquen las medidas recogidas en el apartado 4. "Condiciones y medidas para prevenir y corregir los efectos adversos sobre el medio ambiente". Igualmente, el proyecto no afecta a espacios de la Red Natura 2000. Por ello, del análisis técnico se concluye que no es preciso someter el proyecto a evaluación de impacto ambiental ordinaria.

4. Condiciones y medidas para prevenir y corregir los efectos adversos sobre el medio ambiente.

4.1. Condiciones de carácter general.

1. El consumo hídrico será el indicado en la documentación aportada por parte del promotor; 40.787,23 m³, para el riego de una superficie de 19,03 hectáreas y uso para riego. En cualquier caso, corresponde al organismo de cuenca competente (Confederación Hidrográfica del Guadiana) la tramitación y, en su caso, autorización de la concesión de aguas para la cantidad y uso solicitados, por lo que se estará a lo dispuesto en la correspondiente resolución sobre la tramitación de la solicitud de concesión de aguas subterráneas.
2. La captación será exclusivamente para aprovechamiento agrícola.
3. Según lo dispuesto en la Orden ARM/1312/2009, de 20 de mayo, por la que se regulan los sistemas para realizar el control efectivo de los volúmenes de agua utilizados por los aprovechamientos de agua del Dominio Público Hidráulico (DPH), de los retornos al citado DPH y de los vertidos al mismo, para el control del volumen derivado de las captaciones de agua del DPH, el titular del mismo queda obligado a instalar y mantener a su costa un dispositivo de medición de los volúmenes o caudales de agua captados realmente (contador o aforador).



4. En todo momento se actuará conforme a las directrices contenidas en la Directiva Marco del Agua (Directiva 2000/60/CE del Parlamento Europeo y del Consejo, de 23 de octubre de 2000, por la que se establece un marco comunitario de actuación en el ámbito de la política de aguas) y en concreto sobre los objetivos ambientales establecidos en ésta y en la correspondiente planificación hidrológica del organismo de cuenca, debiendo asegurarse su debido cumplimiento. En todo caso, se estará a lo dispuesto en la correspondiente resolución sobre la tramitación de la solicitud de concesión de aguas subterráneas.
5. En todo momento deberá estar regulada la explotación del acuífero para que en ningún caso pueda agotarse o no quede caudal ecológico durante la explotación o una vez finalizada la extracción.
6. Se llevará a cabo un uso eficiente y racional del recurso hídrico solicitado, en función de las necesidades reales del cultivo y las condiciones meteorológicas en cada campaña de riego.
7. Cualquier actuación a realizar en zona de DPH deberá contar con la preceptiva concesión administrativa.
8. Se respetarán las lindes con vegetación herbácea y las zonas de Dominio Público Hidráulico, como la que pueda existir en el Arroyo del Villar, no invadiendo con los aperos de labranza y con las plantaciones de cultivos leñosos estas zonas que se ven inundadas por arrastres eventuales y vegetación de ribera.
9. Se respetará la vegetación natural que puedan existir en el interior de la parcela y en las lindes, como pueden ser las encinas, alcornoques y chaparros existentes.
10. Para garantizar la supervivencia de las encinas existentes en la zona propuesta para la transformación, no se podrán introducir cultivos herbáceos ni leñosos en un radio de 8 m medidos desde el tronco o troncos de las encinas preexistentes ni debajo de su copa, si el radio de la misma es superior a 8 m. Las encinas no recibirán aporte de agua extra del riego por goteo, evitando en cualquier caso producir encharcamientos en el entorno del sistema radicular. En esta zona de proyección de las copas de las encinas no se podrán realizar quemas agrícolas y se extremarán las precauciones en la utilización de herbicidas y otros productos fitosanitarios.
11. También se extremarán las precauciones en las labores preparatorias, evitando la afección a las raíces del arbolado con los aperos de labranza, manteniendo la proyección del vuelo en el suelo sin labrar, evitando así el secado de estos pies en el futuro. Esta medida deberá ser condicionante del mantenimiento de la concesión.



12. Se respetarán los caminos públicos existentes, así como las vaguadas que pudiesen verse afectados por los trabajos.
13. El entorno de los cultivos se mantendrá siempre limpio de residuos, retirando restos de tubos, recipientes, etc. que pudiesen deteriorar el entorno. No realizar vertidos de carburantes, lubricantes, etc. de la maquinaria agrícola utilizada.
14. Las captaciones serán exclusivamente para el aprovechamiento y caudal solicitado.
15. No se realizarán desbroces en las lindes con monte ni se nivelarán parcelas. No se realizarán grandes movimientos de tierra.
16. En todo momento, deberá estar regulada la explotación del acuífero para que, en ningún caso, este pueda agotarse o no quede caudal ecológico durante explotación o una vez finalizada la extracción.
17. La vegetación de los arroyos no se verá afectada por ninguna operación agrícola ni recreativa. No se realizarán quemas en su zona de influencia.
18. No se quemarán rastrojos de ningún cultivo ni vegetación natural.
19. La autorización de la captación no conllevará la consideración de parcela de regadío y, en cualquier caso, se deberá hacer un uso racional y controlado de este bien cada vez más escaso.
20. Se tendrá especial cuidado con los restos de PVC y polietileno procedentes de la instalación de riego y aceites empleados en la maquinaria agrícola, no debiendo quedar en los alrededores ningún tipo de residuo de la obra.
21. En el caso de querer utilizar algún sistema de extracción del manantial y no disponga de electricidad, se adoptarán medidas encaminadas a reducir la contaminación atmosférica y los ruidos procedentes del equipo de bombeo, utilizando energías renovables o limpias como puede ser la energía fotovoltaica, en detrimento de grupos generadores de electricidad alimentados a base de combustibles fósiles (gasóleo o gasolina).
22. Se evitarán otros posibles impactos paisajísticos provocados por depósitos (altura, color, etc.) u otros elementos auxiliares como abrevaderos, recomendándose el uso de materiales acordes con el entorno y la instalación de pantallas de brezo para su ocultación hasta que la vegetación natural o plantada para dicho fin, pueda llegar a ocultarlos.



23. Se aconseja utilizar técnicas y prácticas culturales sostenibles, respetuosas con el medio ambiente, sobre todo en lo concerniente al control de malas hierbas, plagas y enfermedades, así como a evitar la erosión y pérdida de suelo.
24. No podrán verse afectados los elementos estructurales del paisaje agrario de interés para la biodiversidad (linderos de piedra y de vegetación, muros de piedra, majanos, regatos, fuentes, pilones, charcas, etc.).
25. No se podrá realizar ningún movimiento de tierra que modifique la orografía natural del terreno. No se realizarán explanaciones, desmontes, bancales, etc.
26. En el caso de detectar la presencia de alguna especie de fauna o flora silvestre incluida en el Catálogo Regional de Especies Amenazadas de Extremadura (Decreto 37/2001, de 6 de marzo) en la zona de actuación, se deberá comunicar tal circunstancia de forma inmediata a la Dirección General de Sostenibilidad, con el fin de tomar las medidas necesarias que minimicen los efectos negativos que pudiera tener la actividad sobre los ejemplares de fauna o flora protegidos afectados.
27. Se utilizarán los accesos existentes para la realización de los trabajos, minimizando la entrada de máquinas o vehículos de transporte de materiales en los lugares naturales.
28. No se realizarán nuevos accesos ni modificaciones de caminos u otras posibles instalaciones auxiliares existentes, líneas eléctricas, cerramientos, charcas, depósitos, etc. Si se decidiera realizar alguna de estas actuaciones, se deberá comunicar de manera previa al órgano ambiental para evaluar su idoneidad.
29. Si tuviera que recurrir a grupos electrógenos de combustión para la extracción del agua, se adoptarán medidas encaminadas a reducir los ruidos procedentes del mismo. El ruido exterior de los motores deberá ser acorde con lo establecido en el Decreto 19/1997, de 4 de febrero, de Reglamentación de Ruidos y Vibraciones, por lo que estos grupos electrógenos deberán estar ubicados dentro de casetas insonorizadas al efecto, y éstas se adecuarán al entorno rural, mediante el empleo de colores y materiales propios de la zona (sin estructuras metálicas con acabados brillantes y/o galvanizados, pintándose en su caso de colores discretos, verde carruaje o marrón oscuro y si existiera caseta de riego con enfoscado de colores ocres o albero y cubiertas de color rojo o verde oscuro no brillante).



30. Los restos vegetales generados en la explotación (podas, desbroces, etc.) deberán ser eliminados en la misma campaña, se recomienda que sean eliminados in situ mediante su triturado, facilitando su incorporación al suelo. No se recomienda la quema de restos y, en caso de realizarse, se deberán tomar las medidas necesarias para evitar la aparición y propagación de posibles incendios, adoptando las medidas establecidas en el Plan INFOEX, y en particular en las órdenes anuales por las que se declara la época de riesgo medio o alto de incendios.
31. Referente al uso de productos fitosanitarios, y dado que las parcelas están incluidas en zonas sensibles, de acuerdo con el anexo III del Real Decreto 1311/2012, de 14 de septiembre, por el que se establece el marco de actuación para conseguir un uso sostenible de los productos fitosanitarios y la Orden APA/326/2007, de 9 de febrero, por la que se establecen las obligaciones de los titulares de explotaciones agrícolas y forestales en materia de registro de la información sobre el uso de productos fitosanitarios, se aprobó en el Comité Fitosanitario Nacional del 18 de diciembre de 2013 un modelo de cuaderno de explotación que recopila la información que las explotaciones deben mantener registrada para cumplir las exigencias normativas sobre el uso de productos fitosanitarios. Además, y según lo estipulado en el artículo 10.3 y 11.2 del mismo real decreto, debido a la dimensión de la explotación, deberá contar de forma obligatoria con un asesor que cumpla con los requisitos establecidos en el artículo 13.2 del citado. Por otro lado, el artículo 37 establece las exigencias para la mezcla de productos en campo, también de obligado cumplimiento. Deberán seguirse todas las demás instrucciones del citado real decreto, especialmente en lo relativo a la gestión de plagas, a la protección del medio acuático y el agua potable, a la reducción del riesgo en zonas específicas, y a la manipulación y almacenamiento de productos, sus restos y envases de los mismos.
32. Los envases vacíos de los productos fitosanitarios se consideran residuos peligrosos, debiendo ser retirados y tratados adecuadamente, por lo que una vez enjuagados adecuadamente aprovechando al máximo el producto se retirará en su cooperativa o centro de compra de los productos dentro de algún sistema de recogida de envases vacíos. En ningún caso serán quemados, enterrados, depositados en contenedores urbanos o abandonados por el campo.
33. Se deberá proceder a la retirada de cualquier residuo no biodegradable generado por la maquinaria u operarios, los cuales serán gestionados según las disposiciones establecidas en la Ley 22/2011, de 28 de julio, de Residuos y Suelos Contaminados.



34. Para reducir la compactación del suelo, la maquinaria no circulará fuera de los caminos cuando el terreno circunstancialmente se encuentre cargado con exceso de agua.
35. Todas las maniobras de mantenimiento de la maquinaria se realizarán en instalaciones adecuadas para ello (cambios de aceite, lavados, etc.), evitando los posibles vertidos accidentales al medio. Los aceites usados y residuos peligrosos que pueda generar la maquinaria de la explotación se recogerán y almacenarán en recipientes adecuados para su evacuación y tratamiento por gestor autorizado. En todo caso se cumplirá toda la normativa relativa a residuos.
36. Para minimizar la emisión de contaminantes y ruidos a la atmósfera la maquinaria debe estar puesta a punto en cuanto a los procesos responsables de sus emisiones, cumpliendo lo dispuesto en el Real Decreto 212/2002, de 22 de febrero, por el que se regulan las emisiones sonoras en el entorno debidas a determinadas máquinas de uso al aire libre.
37. Deberán cumplirse la totalidad de las directrices y medidas indicadas en la documentación ambiental presentada, a excepción de aquellas que contradigan el presente informe.
38. En el caso de que cambien las condiciones del aprovechamiento de aguas subterráneas o se aumente la superficie de regadío se deberá solicitar el inicio de una nueva evaluación de impacto ambiental o, en su caso, la modificación de las condiciones del presente informe si éste continúa estando vigente.
39. El incumplimiento de las medidas establecidas en el presente informe podrá ser constitutivo de infracción administrativa de las previstas en la Ley 16/2015, de 23 de abril, de protección ambiental de la Comunidad Autónoma de Extremadura.
40. El Servicio de Prevención Ambiental, en cumplimiento de la Ley 16/2015, de 23 de abril, de protección ambiental de la Comunidad Autónoma de Extremadura, podrá exigir la adopción de nuevas medidas preventivas, protectoras, correctoras o complementarias, al objeto de evitar o minimizar posibles impactos no detectados ni contemplados en el presente informe.
41. Cualquier incidencia ambiental destacada deberá ser comunicada a la autoridad ambiental a la mayor brevedad posible, emitiendo un informe extraordinario con la descripción de la misma, de las medidas correctoras aplicadas y de los resultados finales observados.



42. En el caso de que cambien las condiciones de la concesión de aguas subterráneas o se aumente la superficie de regadío, se deberá solicitar el inicio de una nueva evaluación de impacto ambiental de manera previa a la ejecución de nuevas actuaciones.
43. Los residuos producidos se gestionarán por gestor autorizado conforme a la Ley 22/2011, de 28 de julio, de residuos y suelos contaminados. Deberán habilitarse las correspondientes áreas de almacenamiento de los residuos en función de su tipología, clasificación y compatibilidad.
44. Deberá aplicarse toda la normativa relativa a ruidos tanto en fase de construcción como de explotación. Se cumplirá la normativa al respecto, entre las cuales se encuentran el Decreto 19/1997, de 4 de febrero, de Reglamentación de Ruidos y Vibraciones de Extremadura y la Ley 37/2003, de 17 de noviembre, del Ruido.

4.2. Medidas en la fase de construcción.

1. Se procederá a la señalización y balizado de los terrenos afectados por las obras, al objeto de evitar posibles afecciones a terrenos ajenos al área de ocupación del proyecto.
2. Se realizarán los mínimos movimientos de tierras posibles y se dispondrán las medidas necesarias para evitar procesos erosivos. En el caso de las excavaciones de las zanjas para instalar la red de riego, se reutilizará la tierra extraída para su posterior relleno y en el caso de existir sobrantes se esparcirán de manera regular en las inmediaciones.
3. Se realizará una inspección visual de las obras de excavación de manera diaria, para asegurarse de que ningún pequeño animal ha podido caer dentro de ellas. A este respecto, se pueden instalar tabloneros provisionales a modo de rampa de escape que se irán retirando según vayan avanzando las obras o contarán con algún otro sistema de escape adecuado.
4. En cuanto a las tierras y piedras de excavación, en cumplimiento del principio de jerarquía en la gestión de residuos, se deberá priorizar su reutilización en la propia obra, y si ello no fuera posible se deberán valorizar mediante su uso en restauración, acondicionamiento o relleno, evitando en todo caso su eliminación en vertedero. En este sentido, se deberá cumplir lo establecido en la Orden APM/1007/2017, de 10 de octubre, sobre normas generales de valorización de materiales naturales excavados para su utilización en operaciones de relleno y obras distintas a aquéllas en las que se generaron, así como contar con las autorizaciones e informes ambientales correspondientes en caso de ser necesario.



5. Si como consecuencia de los movimientos de tierra necesarios para la implantación del cultivo de olivos y la instalación del sistema de riego se produjeran acúmulos de materiales terrosos o piedras, se deberán extender de manera uniforme por el terreno de la explotación, sin formar montones o acúmulos que modifiquen la fisiografía natural del terreno.
6. No se podrá realizar ningún movimiento de tierra que modifique la orografía natural del terreno. No se realizarán explanaciones, desmontes, bancales, etc.
7. Para reducir la compactación del suelo, la maquinaria no circulará fuera de los caminos cuando el terreno circunstancialmente se encuentre cargado con exceso de agua.
8. Uno de los principales impactos ambientales suele provocarse en las zonas de acopios de material o de préstamos, así como por otras obras puntuales no reflejadas en el proyecto y zonas de tránsito de caminos y maquinaria. Todas las zonas de préstamos, acopios, parques de maquinaria y obras auxiliares deberán contar con las autorizaciones e informes ambientales correspondientes en caso de ser necesario.
9. Se restituirá la totalidad de los terrenos afectados por las obras, así como sus zonas e infraestructuras anexas, debiendo adoptar medidas de integración al respecto, así como evitando la aparición de fenómenos erosivos o pérdidas de suelo. No deberán quedar, bajo ningún concepto, acúmulos de materiales, como plásticos, hormigón, tierras, etc., debiendo proceder a depositarlos según la legislación correspondiente. La totalidad de las infraestructuras e instalaciones quedarán integradas en el entorno.
10. Se controlará la emisión de gases contaminantes de los vehículos y maquinaria con su continua puesta a punto, así como la generación de ruidos.
11. Todas las maniobras de mantenimiento de la maquinaria se realizarán en instalaciones adecuadas para ello (cambios de aceite, lavados, etc.), evitando los posibles vertidos accidentales al medio. Los aceites usados y residuos peligrosos que pueda generar la maquinaria de la obra se recogerán y almacenarán en recipientes adecuados para su evacuación y tratamiento por gestor autorizado.
12. Las cubiertas exteriores de las instalaciones (caseta de riego, depósito, etc.) deberán presentar materiales que atenúen su impacto visual, con colores mate y no brillante. Los acabados de las construcciones deberán ser de tonos que se integren lo mejor posible en el entorno, utilizando tonos tostados u ocre, en lugar de blanco, para los exteriores.



13. Se mantendrán, en caso de existir, los elementos estructurales del paisaje agrario de interés para la biodiversidad (linderos de piedra y de vegetación natural leñosa, muros de piedra, majanos, regatos, fuentes, pilones, charcas, etc.).
14. No se contempla en el proyecto cerramiento perimetral de la nueva plantación. En todo caso, deberá ajustarse a lo establecido en el Decreto 226/2013, de 3 de diciembre, por el que se regulan las condiciones para la instalación, modificación y reposición de los cerramientos cinegéticos y no cinegéticos en la Comunidad Autónoma de Extremadura, solicitando en su caso la autorización correspondiente.
15. Los residuos de construcción y demolición (RCD) que se generen durante la ejecución del proyecto, se deberán separar adecuadamente y entregar a una planta de reciclaje autorizada para su tratamiento, cumpliendo en todo caso lo establecido en el Real Decreto 105/2008, de 1 de febrero, por el que se regula la producción y gestión de los residuos de construcción y demolición, y en el Decreto 20/2011, de 25 de febrero, por el que se establece el régimen jurídico de la producción, posesión y gestión de los residuos de construcción y demolición en la Comunidad Autónoma de Extremadura.
16. Como medida preventiva de cara a la protección del patrimonio arqueológico no detectado, si durante la ejecución de las obras se hallasen restos u objetos con valor arqueológico, el promotor y/o la dirección facultativa de la misma paralizarán inmediatamente los trabajos, tomarán las medidas adecuadas para la protección de los restos y comunicarán su descubrimiento en el plazo de cuarenta y ocho horas a la Consejería de Cultura, según se establece en el artículo 54 de la Ley 2/1999, de Patrimonio Histórico y Cultural de Extremadura. Todas las actuaciones aquí contempladas se ajustarán a lo establecido al respecto en el Título III de la Ley 2/1999, de Patrimonio Histórico y Cultural de Extremadura y en el Decreto 93/97 Regulador de la Actividad Arqueológica en Extremadura, así como la Ley 3/2011, de 17 de febrero de 2011, de modificación parcial de la Ley 2/1999.

4.3. Programa de vigilancia y seguimiento ambiental.

1. El promotor deberá confeccionar un programa de vigilancia y seguimiento ambiental, con el fin de asegurar el cumplimiento de las condiciones establecidas en el informe de impacto ambiental. Dicho programa de vigilancia y seguimiento ambiental deberá ser remitido a la finalización de las obras a la DGS y deberá recoger al menos, el siguiente contenido:
 - a. La correcta aplicación de las medidas preventivas, correctoras y protectoras incorporadas en el presente informe de impacto ambiental.



- b. Las posibles incidencias en relación con la fauna, y en particular, sobre la comunidad de aves esteparias.
2. Durante los primeros cuatro años desde la puesta en explotación del proyecto, el promotor deberá confeccionar un informe anual sobre el seguimiento de las medidas incluidas en el informe de impacto ambiental, dentro del ámbito del programa de vigilancia y seguimiento ambiental, debiendo ser entregados los primeros 15 días de cada año a la DGS.
3. En base al resultado de estos informes se podrán exigir medidas correctoras adicionales para corregir las posibles deficiencias detectadas, así como otros aspectos relacionados con el seguimiento ambiental no recogidos inicialmente.

Teniendo en cuenta todo ello, así como la no afección del proyecto a espacios de la Red Natura 2000, esta Dirección General de Sostenibilidad, a propuesta del Servicio de Prevención Ambiental, resuelve, de acuerdo con la evaluación de impacto ambiental simplificada practicada conforme a lo previsto en la subsección 2ª de la sección 2ª del capítulo VII del título I, tras el análisis realizado con los criterios del anexo X de la Ley 16/2015, de 23 de abril, de protección ambiental de la Comunidad Autónoma de Extremadura, que no es previsible que el proyecto "Concesión de aguas subterráneas para riego de 19,03 hectáreas", cuyo promotor es D. Juan María Ortega Núñez, en el término municipal de Fuente de Cantos (Badajoz), vaya a producir impactos adversos significativos sobre el medio ambiente, por lo que no se considera necesario someter el proyecto al procedimiento de evaluación de impacto ambiental ordinaria.

El informe de impacto ambiental perderá su vigencia y cesará en la producción de los efectos que le son propios si, una vez publicado en el Diario Oficial de Extremadura, no se hubiera procedido a la autorización del proyecto en el plazo de cuatro años desde su publicación.

Su condicionado podrá ser objeto de revisión y actualización por parte del órgano ambiental cuando:

- Se produzca la entrada en vigor de nueva normativa que incida sustancialmente en el cumplimiento de las condiciones fijadas en el mismo.
- Cuando durante el seguimiento del cumplimiento del mismo se detecte que las medidas preventivas, correctoras o compensatorias son insuficientes, innecesarias o ineficaces.

De conformidad con lo dispuesto en el artículo 76.6 de la Ley 16/2015, de 23 de abril, de protección ambiental de la Comunidad Autónoma de Extremadura, el informe de impacto ambiental no será objeto de recurso alguno, sin perjuicio de los que, en su caso, procedan en vía administrativa o judicial frente al acto, en su caso, de autorización del proyecto.



El informe de impacto ambiental será objeto de publicación en el Diario Oficial de Extremadura y en la página web de la Consejería para la Transición Ecológica y Sostenibilidad (<http://extremambiente.gobex.es/>).

El presente informe de impacto ambiental se emite a los solos efectos ambientales y en virtud de la legislación específica vigente, sin perjuicio de aquellas otras autorizaciones sectoriales o licencias que sean necesarias para la ejecución del proyecto.

Mérida, 24 de septiembre de 2021.

El Director General de Sostenibilidad,
JESÚS MORENO PÉREZ





RESOLUCIÓN de 27 de septiembre de 2021, de la Dirección General de Sostenibilidad, por la que se formula declaración de impacto ambiental del proyecto "Transformación a regadío de 14,52 hectáreas de viñedo y olivar en el paraje Gamonales", en el término municipal de Santa Marta (Badajoz). Expte.: IA19/0095. (2021062993)

El proyecto de referencia pertenece al Grupo 1. "Silvicultura, agricultura, ganadería y acuicultura" epígrafe a) "Proyectos para destinar áreas incultas o áreas seminaturales, incluyendo superficies que no se hayan cultivado en los últimos 15 años, a la explotación agrícola o aprovechamiento forestal maderero que impliquen la ocupación de una superficie mayor de 50 ha o de 10 ha en caso que se desarrollen en Espacios Naturales Protegidos, Red Natura y Áreas protegidas por instrumentos internacionales, según la regulación de la Ley 42/2007, de 13 de diciembre, del Patrimonio Natural y de la Biodiversidad " del anexo IV de la Ley 16/2015, de 23 de abril, de protección ambiental de la Comunidad Autónoma de Extremadura. En dicha normativa se establece la obligación de formular Declaración de Impacto Ambiental, con carácter previo a la resolución administrativa que se adopte para la realización, o en su caso, autorización de las obras, instalaciones o actividades comprendidas en el citado anexo.

Es órgano competente para la formulación de la declaración de impacto ambiental relativa al proyecto la Dirección General de Sostenibilidad (en adelante, DGS) de la Consejería para la Transición Ecológica y Sostenibilidad, de conformidad con lo dispuesto en el artículo 4.1.d) del Decreto 170/2019, de 29 de octubre, por el que se establece la estructura orgánica de la Consejería para la Transición Ecológica y Sostenibilidad de la Comunidad Autónoma de Extremadura, modificado por el Decreto 20/2021, de 31 de marzo.

La presente declaración analiza los principales elementos considerados en la evaluación practicada: el documento técnico del proyecto, el estudio de impacto ambiental (en adelante, EsIA), el resultado de la información pública y de las consultas efectuadas, así como información complementaria aportada por el promotor.

A) Identificación del promotor, del órgano sustantivo y descripción del proyecto.

A.1. Promotor y órgano sustantivo del proyecto.

El promotor del proyecto "Transformación a regadío de 14,52 hectáreas de viñedo y olivar en el paraje Gamonales" es D. Antonio Picón Hernández, con domicilio en Santa Marta (Badajoz).

La autorización administrativa de la concesión de aguas, así como las actuaciones en Dominio Público Hidráulico, corresponden a la Confederación Hidrográfica del Guadiana.



Por otra parte, a la Secretaría General de Población y Desarrollo Rural de la Consejería de Agricultura, Desarrollo Rural, Población y Territorio, le corresponde la planificación de los recursos hidráulicos con interés agrario, dentro del ámbito de competencias propio de la Comunidad Autónoma. También las competencias derivadas de la aplicación de la Ley 6/2015, de 24 de marzo, Agraria de Extremadura, en relación con las actuaciones en materia de regadíos.

A.2. Localización y descripción del proyecto.

La finca sobre la que se pretende realizar la actividad, se corresponde con parte de las siguientes parcelas del término municipal de Santa Marta (Badajoz):

T.M.	POLÍGONO	PARCELA	RECINTO	SUP. NO ACTUACIÓN (ha)
SANTA MARTA	3	234	1, 3 y 6	7,2004
	3	238	1	1,5579
	3	52	1	1,9835
	3	196	2	1,8595
	3	189	1	0,9734
	3	191	1	0,9433
				TOTAL

Las actuaciones se encuentran incluidas en la Red Natura 2000 (ZEPA "Llanos y Complejo Lagunar de la Albuera").

Las actuaciones finalmente proyectadas tras el proceso de evaluación, objeto de la presente declaración de impacto ambiental, son las siguientes:

El proyecto consiste, en la puesta en riego de una superficie de 14,52 ha para cultivo de viñas y olivos. Las viñas y los olivos están plantados en toda la superficie a transformar desde al menos 2016.

En el siguiente mapa se pueden ver la distribución de las actuaciones:

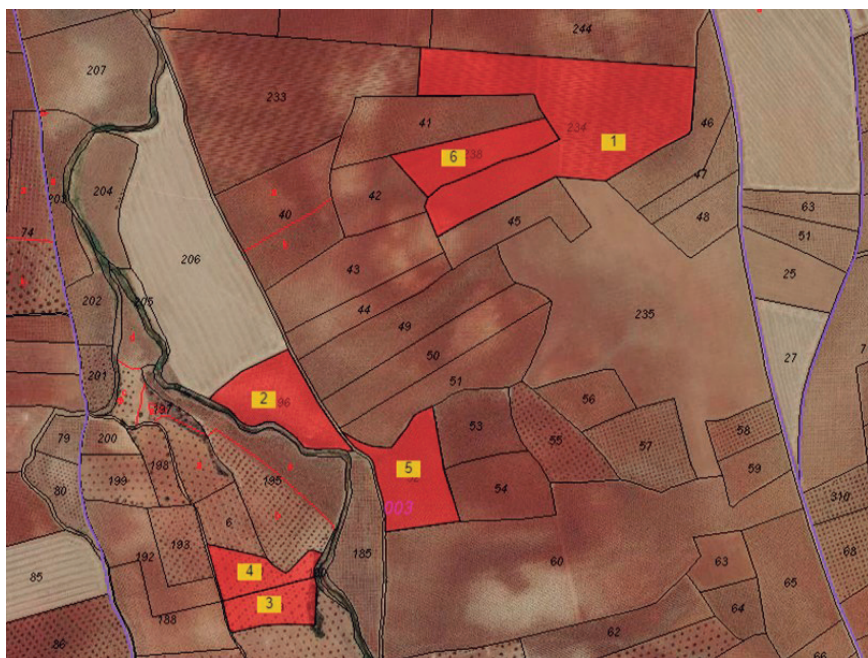

El proyecto también contempla la construcción de una balsa de riego de 40x45m, una profundidad de 4,2 m y un volumen de 7560 m³.

También existirá una caseta de riego con un tamaño de 4x3 m interiores y con una altura mínima de 2,50 m. Se construirá con solera de hormigón, paredes de ladrillo y cubierta de chapa de acero galvanizado con aislamiento. Con una puerta metálica de 1,80 x 2,00m de anchura que permita un manejo cómodo, así como una ventana con protección de rejas antivandalismo, y un respiradero. En el exterior se ejecutará un acerado de 1 metro de ancho de hormigón. En la caseta se instalarán todos los elementos necesarios para el funcionamiento del sistema de riego.

La balsa y la caseta se ubicarán en la parcela 196 del polígono 3 en el término municipal de Santa Marta.

El agua necesaria se extraerá la toma del arroyo Lanchón mediante una bomba de 7,5 Cv. Se sacarán 7.250,00 m³ de agua del arroyo durante los meses de noviembre a abril y se almacenarán en la balsa de regulación para regar durante los meses de verano y en horario nocturno. La balsa de riego enviará el agua mediante una bomba de presión de 5,5 Cv a la caseta de riego donde se distribuirá a los 4 sectores de riego en función de las necesidades hídricas. La fuente de alimentación eléctrica es a partir de un grupo electrógeno de 30 kva que alimenta a todo el sistema de riego que posee el promotor.

Podemos ver la distribución de los diferentes elementos en el siguiente plano:



La distribución de los diferentes cultivos y sectores de riego es la siguiente:

N.º Sector	Superficie (Ha)	Parcela Catastral	Variedad
S1	3,8441	Santa Marta pol 3 Parc 196 recintos 1,2,3 Santa Marta pol 3 Parc 52 recinto 1	Viña Pardina
S2	1,9167	Santa Marta pol 3 Parc 191 recintos 1 Santa Marta pol 3 Parc 189 recinto 1	Olivar Carrasqueño
S3	4,5679	Santa Marta pol 3 Parc 238 recintos 1 Santa Marta pol 3 Parc 324 recinto 1,3,4,5,6,7,8	Viña Pardina
S4	4,1904	Santa Marta pol 3 Parc 324 recinto 1,3,4,5,6,7,8	Viña Pardina

La instalación de riego se compone de los siguientes elementos:

- La estación de filtrado estará compuesta por filtro de lama de 6" de efecto ciclónico y de limpieza automática y bomba inyectora de fertilización.

- Tuberías de conducción en PVC (en algún tramo, por dureza del terreno, se sustituye por PE):
 - Las tuberías de conducción se proyectan en PVC de diámetro de 90 y 75 mm y 6 atm de presión de servicio, de las que, mediante collarines de toma o T, pasa el agua a través de los cabezales (siempre provistos de válvula y reguladores de presión en los puntos que lo requieran), a las tuberías secundarias.
 - Las tuberías secundarias se proyectan en PVC de diámetro de 63 y 6 atm y tuberías de presión de servicio de PE/6atm baja densidad, en diámetros de 50 mm, de estas y mediante tomas de ramal (las tomas de ramal se colocarán una para cada tubería terciaria, por lo que no se colocarán T en las salidas), pasa el agua a las tuberías terciarias. Los finales de las secundarias se sacarán al exterior (siempre tapadas en la línea del viñedo y olivar) para facilitar su limpieza mediante un tapón. Cuando bordeen caminos, se alojarán una o dos calles retiradas de este.
- Tuberías secundarias en PE.
- Como terciarias o portagoteros, se utilizarán tuberías con gotero integrado auto-compensante con diámetros de 16 mm. De 1,6 l/h en los sectores S1, S3 y S4 de viñedo y en el caso del olivar en el sector S2 se utilizarán goteros de 2,2 l/h.

La superficie de no actuación en la parcela a transformar consiste en

- La zona de retranqueo de 5 metros desde la lámina de agua de la balsa de regulación que se construirá en la parcela.
- Padrones que facilitan las labores de trabajo.
- En la parcela 189 existe una pequeña masa de pasto arbustivo que se mantendrá.

B) Resumen del resultado del trámite de información pública y consultas a las Administraciones públicas afectadas y a las personas interesadas.

B.1. Trámite de información pública.

Según lo establecido en el artículo 66 de la Ley 16/2015, de 23 de abril, de protección ambiental de la Comunidad Autónoma de Extremadura, la DGS, como órgano ambiental, realizó la información pública del EsIA mediante anuncio que se publicó en el DOE n.º 181, de 29 de septiembre de 2020.

Durante el periodo de información pública no se han presentado alegaciones

B.2. Trámite de consultas a las Administraciones públicas.

Dando cumplimiento a lo establecido en el artículo 67 de la Ley 16/2015, de 23 de abril, de protección ambiental de la Comunidad Autónoma de Extremadura, la DGS, simultáneamente al trámite de información pública, consultó a las Administraciones Públicas afectadas. Las consultas realizadas se relacionan en la tabla adjunta. Se han señalado con una "X" aquellas Administraciones Públicas que han emitido informe en respuesta a dichas consultas.

RELACIÓN DE CONSULTADOS	RESPUESTA
Servicio de Conservación de la Naturaleza y Áreas Protegidas. Dirección General de Sostenibilidad	X
Dirección General de Bibliotecas, Archivos y Patrimonio Cultural	X
Confederación Hidrográfica del Guadiana	X
Servicio de Ordenación del Territorio. Dirección General de Urbanismo y Ordenación del Territorio	X
Servicio de Infraestructuras Rurales. Secretaria General de Población y Desarrollo Rural	X
Servicio de Regadíos. Secretaria General de Población y Desarrollo Rural	-
Ayuntamiento de Santa Marta	X

A continuación, se resumen los aspectos ambientales más significativos contenidos en los informes recibidos.

- Con fecha 15 de enero de 2021, el Servicio de Conservación de la Naturaleza realiza una valoración ambiental de la actividad, indicando que no es probable que la actividad tenga repercusiones sobre los valores naturales presentes, siempre que se adopten una serie de medidas correctoras que se han incluido en este documento.



En cuanto a la afección a Áreas Protegidas y valores ambientales indica que:

- La actividad solicitada se encuentra incluida dentro de la Red Natura 2000:
 - Zona de Especial Protección de Aves (ZEPA) "Llanos y Complejo Lagunar de la Albuera" (ES0000398).
- Según la zonificación establecida en su Plan de Gestión (Orden de 28 de agosto de 2009 por la que se aprueba el "Plan de gestión de la ZEPA Llanos y Complejo Lagunar de La Albuera), se encuentran en:
 - Zona de Uso Común.
- Los valores reconocidos en su Plan de Gestión y/o en la Ley 42/2007, de 13 de diciembre, del Patrimonio Natural y de la Biodiversidad o en el Catálogo Regional de Especies Amenazadas de Extremadura (CREAEX, Decreto 31/2001), son:
 - Comunidad de aves esteparias: avutarda, grulla común, ganga, ortega, sisón, alcaraván, calandria, terrera común, canastera común y aguilucho cenizo. Las parcelas de actuación no están dentro de las áreas de hábitat favorable definidas para la zona de La Albuera.
- Con fecha 17 de noviembre de 2020, el Excmo. Ayuntamiento de Santa Marta informa que el uso queda permitido con respecto al Plan General Municipal de Santa Marta y a la Ley 15/2001, del Suelo y Ordenación Territorial de Extremadura. Por otra parte, se ha notificado al vecino colindante al emplazamiento de la instalación.
- Con fecha 3 de febrero de 2021, la Confederación Hidrográfica del Guadiana emite informe, en cuanto a la afección al régimen y aprovechamientos de las aguas continentales o a los usos permitidos en terreno de dominio público hidráulico y en sus zonas de servidumbre y policía:
 - Estas infraestructuras contempladas en el proyecto afectarían al cauce del arroyo del Lanchón y a dos arroyos tributarios del mismo, que constituyen el DPH del Estado, definido en el artículo 2 del texto refundido de la Ley de Aguas (TRLA), aprobado por el Real Decreto Legislativo 1/2001, de 20 de julio.
 - Cualquier actuación que se realice en el DPH requiere autorización administrativa previa, que, en este caso, se tramitará conjuntamente con la oportuna concesión de aguas públicas.



- En ningún caso se autorizará dentro del DPH la construcción, montaje o ubicación de instalaciones destinadas a albergar personas, aunque sea con carácter provisional o temporal, de acuerdo con lo establecido en el artículo 51.3 del Reglamento del DPH.
- De acuerdo con los artículos 6 y 7 del Reglamento del DPH, aprobado por el RD. 849/1986, de 11 de abril, los terrenos (márgenes) que lindan con los cauces, están sujetos en toda su extensión longitudinal a:
 - Una zona de servidumbre de 5 metros de anchura para uso público, con los siguientes fines: protección del ecosistema fluvial y del DPH; paso público peatonal, vigilancia, conservación y salvamento; y varado y amarre de embarcaciones en caso de necesidad.
 - Una zona de policía de 100 metros de anchura en la que se condiciona el uso del suelo y las actividades que se desarrollen. De acuerdo con el artículo 9 del mismo Reglamento, cualquier obra o trabajo en la zona de policía de cauces (que incluye también la zona de servidumbre para uso público) precisará autorización administrativa previa del organismo de cuenca. Dicha autorización será independiente de cualquier otra que haya de ser otorgada por los distintos órganos de las Administraciones Públicas.
- Según los datos obrantes en este organismo, el promotor solicitó, con fecha 07/03/2018, una concesión de aguas superficiales, la cual se tramita con n.º de expediente 374/2018, para riego de 14,651 ha de cultivo leñoso (viñedo y olivar) en las parcelas 52, 189, 191, 196, 234 y 238 del polígono 3 del término municipal de Santa Marta (Badajoz). El volumen en tramitación es de 7.245 m³/año.
- En cuanto a los vertidos al dominio público hidráulico indica que la actuación no conlleva vertidos, salvo los retornos de riego.
- Sobre la existencia o inexistencia de recursos suficientes para satisfacer nuevas demandas hídricas, indica que La Oficina de Planificación Hidrológica (OPH) de este organismo de cuenca, con fecha 14/06/2018, informó compatible lo solicitado, siempre que se cumpla la condición siguiente:
 - "El peticionario deberá tomar el volumen necesario entre los meses de noviembre a abril, ambos incluidos, respetando el régimen de caudales ecológicos establecido para la masa de agua en la que se localiza la toma del aprovechamiento, según lo indicado en el artículo 9 y el Apéndice 6 de las



Disposiciones Normativas del Plan, donde se definen las características de dicho régimen, y realizar las obras necesarias de almacenamiento para el aprovechamiento de los volúmenes circulantes solicitados. El volumen de almacenamiento deberá ser suficiente para cumplir el criterio de garantía del apartado 3.1.2.3.4 de la Instrucción de Planificación Hidrológica aprobada por Orden Ministerial ARM/2656/2008, de 10 de septiembre.”

- Por tanto, de acuerdo a lo indicado en el artículo 25.4 del TRLA, se informa que existirían recursos hídricos suficientes para el otorgamiento de la concesión solicitada (expediente 374/2018 (CONC. 15/18)).
- En cuanto a la seguridad de presas y balsas se informa que de acuerdo con el artículo 357 del Reglamento del DPH, y a los exclusivos efectos de seguridad, también se entenderán como presas las balsas de agua. Según la documentación aportada, se proyecta la construcción de una balsa de almacenamiento de agua de dimensiones 4,50 x 4,00 x 4,20 m, con una capacidad de 7.560 m³ y una superficie de la lámina de agua de 1.800 m². Teniendo en cuenta lo anterior, se consideraría pequeña presa. El artículo 366 del Reglamento del DPH establece que el titular de la presa/balsa será el responsable de su seguridad, para lo que estará sujeto a las correspondientes Normas Técnicas de Seguridad. A estos efectos, el titular deberá disponer de los medios humanos y materiales necesarios para garantizar el cumplimiento de sus obligaciones en materia de seguridad.
- Con fecha 16 de diciembre de 2020 el Servicio de Ordenación del Territorio informa que, a efectos de ordenación del territorio de la Comunidad Autónoma de Extremadura, no se detecta afección sobre instrumento de ordenación territorial aprobado (Ley 15/2001, de 14 de diciembre, del Suelo y Ordenación Territorial de Extremadura, con modificaciones posteriores, y Ley 11/2018, de 21 de diciembre, de ordenación territorial y urbanística sostenible de Extremadura) en el ámbito territorial de la consulta, ni alguna otra consideración que se pueda aportar referidas a aspectos ambientales.
- Con fecha 18 de noviembre de 2020, el Servicio de Infraestructuras Rurales de la Secretaría General de Población y Desarrollo Rural, informa que el proyecto no afecta a ninguna de las vías pecuarias que discurren por el citado término municipal.
- Con fecha 19 de febrero de 2021, la Dirección General de Bibliotecas, Museos y Patrimonio Cultural informa favorablemente, condicionando al cumplimiento de una serie de medidas que se han incluido en este informe de impacto ambiental.



Estos informes han sido considerados en el análisis técnico del expediente a la hora de formular la presente declaración de impacto ambiental y la contestación a los mismos debe entenderse implícita en las medidas preventivas, protectoras y correctoras a las que se sujetará la ejecución del proyecto y el desarrollo de la actividad.

Las consideraciones del promotor a estos informes se han integrado en el apartado C. "Resumen del análisis técnico del expediente" de esta declaración de impacto ambiental.

B.3. Trámite de consultas a las personas interesadas.

Dando cumplimiento a lo establecido en el artículo 67 de la Ley 16/2015, de 23 de abril, de protección ambiental de la Comunidad Autónoma de Extremadura, la Dirección General de Sostenibilidad, además de a las Administraciones Públicas afectadas, también consultó y a las personas, físicas o jurídicas, públicas o privadas, interesadas o vinculadas con el medio ambiente. Las consultas realizadas se relacionan en la tabla adjunta. Se han señalado con una "X" aquellas que han emitido informe o formulado alegaciones a dichas consultas. No habiéndose recibido alegaciones durante este trámite.

RELACIÓN DE CONSULTADOS	RESPUESTA
Ecologistas en Acción Extremadura	-
ADENEX	-
SEO Bird/Life	-
Fundación Naturaleza y Hombre	-

C) Resumen del análisis técnico del expediente.

Con fecha 17 de marzo de 2021 se remite al promotor el resultado de la información pública y de las consultas.

Con fecha 26 de abril de 2021, el promotor presenta en la DGS la solicitud de inicio de evaluación de impacto ambiental ordinaria del proyecto "Transformación a regadío de 14,52 hectáreas de viñedo y olivar en el paraje Gamonales" y el resto de documentación en cumplimiento con el artículo 69 de la Ley 16/2015, de 23 de abril, de protección ambiental de la Comunidad Autónoma de Extremadura.



Desde la DGS, una vez completado formalmente el expediente de impacto ambiental, se inicia el análisis técnico del mismo conforme al artículo 70 de la precitada ley.

En el análisis se determina que el promotor ha tenido debidamente en cuenta los informes y alegaciones recibidas. A continuación, se resumen las consideraciones del promotor en relación a los aspectos ambientales más significativos de los informes y alegaciones recibidos, que figuran en el apartado B. Para el resto de informes emitidos el promotor manifiesta su conformidad y se compromete a implementar cada una de las medidas propuestas.

Revisado el documento técnico del proyecto, la nueva versión del EsIA, los informes emitidos y alegaciones formuladas al proyecto "Transformación a regadío de 14,52 hectáreas de viñedo y olivar en el paraje Gamonales", con toda la información hasta aquí recabada se elabora la declaración de impacto ambiental.

C.1. Análisis ambiental para la selección de alternativas.

El promotor ha estudiado, además de la alternativa 0, cuatro alternativas en cuanto al tipo de cultivo para el proyecto, que se describen y analizan a continuación, justificando la alternativa propuesta en base a diversos criterios, entre los que está el ambiental.

1. Alternativa 1.

En esta alternativa es plantación de viñas y viñedo las cual tendría varias subalternativas:

a. Alternativa 1.1.

Consiste en mantener la situación inicial. Tiene todas las bondades expuestas para el viñedo y olivar, pero tiene la desventaja de que la productividad es muy limitada. No es una alternativa negativa, pero puede mejorarse con riegos.

b. Alternativa 1.2.

Consistiría en establecer viñas y olivos súper intensivos en espaldera, añadiendo más cepas y olivos a las plantaciones actuales. Estos cultivos tienen una gran productividad, y este es el mejor argumento a su favor. En contra tenemos dos grandes argumentos: el primero es el elevado impacto que genera en relación al cultivo actual debido a su gran intensificación y a su gran afección al entorno en el que se ubica (necesitan también entubado, postes...); el segundo es que necesita de una gran dotación hídrica de la cual podría no disponerse, además de fertilizantes, fitosanitarios, etc.

c. Alternativa 1.3.

Consiste en mantener el viñedo y olivar existente con transformación en regadío. Esta alternativa dispondría de todas las ventajas anteriores con una producción sería incluso el doble que la producción en secano. Esta alternativa sería posible gracias a las aguas que se almacenarán en la balsa de almacenamiento que se construirá, a las cuales no se les podría dar un uso más eficiente que el que se plantea: se trata de un cultivo que permite grandes producciones con dotaciones hídricas bajas y que aguanta bien las temperaturas estivales sin mermar la producción gracias estas limitadas aportaciones de agua. Además, el riego a desarrollar será por goteo, sistema basado en que la mayoría de las tuberías van enterradas por lo que su presencia no se percibe (excepto en el caso de las líneas portagoteros, las cuales son de sólo de 16 mm de diámetro y por tanto muy discretas).

2. Alternativa 2.

Consistiría en establecer otro cultivo diferente al viñedo y olivar. Podría contemplarse el almendro, que también tiene demanda en la zona, al igual que ocurre con el pistacho y otros similares; además podrían contemplarse hortícolas, las cuales están muy extendidas en estas zonas de regadío. Se trataría en todos los casos de cultivos con necesidades hídricas superiores a la vid y olivar, con nula tolerancia a la falta de agua, y cuya rentabilidad en la zona sería menor, generando además siempre más impacto que el viñedo existente, ya que este está perfectamente adaptado al entorno debido a las numerosas plantaciones de esta naturaleza. Señalar también que se trata de cultivos menos conocidos tanto para el titular como para los trabajadores agrícolas de la zona, y que habría que retirar los cultivos existentes. En esta alternativa también entraría el establecimiento de tierras arables de secano. Esta alternativa supone un gran límite en los beneficios de la explotación, ya que se trata de tierras con capacidad muy baja para este tipo de cultivos (las producciones medias en estos suelos rondan los 1.500 Kg de grano por hectárea, generándose unos ingresos que casi no alcanzan a los costes), señalando además que se trata de un cultivo con producción muy irregular. Además, habría que eliminar los olivos y viñedos ya establecidos.

Justificación de la alternativa seleccionada:

- Se justifica la elección de la alternativa 1.3 como la más rentable en términos económicos y menos perjudicial para el medio ambiente.

- Este cultivo dispone de todas las ventajas del viñedo en general, una producción más que aceptable.
- Presenta una afección al medioambiente más limitada (muchísimo menor al cultivo súper intensivo)
- Otras de las muchas ventajas de este sistema de riego son: enorme ahorro de hídrico, automatización, homogeneidad, ahorro de mano de obra, ahorro energético...

C.2. Impactos más significativos de la alternativa elegida.

A continuación, se resume el impacto potencial de la realización del proyecto sobre los principales factores ambientales de su ámbito de afección:

- Red Natura 2000 y Áreas protegidas.
 - La actividad solicitada se encuentra incluida dentro de la Red Natura 2000:
 - Zona de Especial Protección de Aves (ZEPA) "Llanos y Complejo Lagunar de la Albuera" (ES0000398).
 - Según la zonificación establecida en su Plan de Gestión (Orden de 28 de agosto de 2009 por la que se aprueba el "Plan de gestión de la ZEPA Llanos y Complejo Lagunar de La Albuera), se encuentran en:
 - Zona de Uso Común.
- Sistema hidrológico y calidad de las aguas.

Estas infraestructuras contempladas en el proyecto afectarían al cauce del arroyo del Lanchón y a dos arroyos tributarios del mismo, que constituyen el DPH del Estado, definido en el artículo 2 del texto refundido de la Ley de Aguas (TRLA), aprobado por el Real Decreto Legislativo 1/2001, de 20 de julio.

Durante el desarrollo de las obras, debido a la realización de movimientos de tierra, se pueden producir afecciones sobre la red natural de drenaje existente. También se puede producir el arrastre de tierras por escorrentía y producir un incremento de los sólidos en suspensión en las aguas superficiales cercanas y un aumento de la turbidez, alterando la calidad de las aguas, y la acumulación de sedimentos en el lecho fluvial. En la fase de explotación se pueden producir lixiviados de fertilizantes o productos fitosanitarios. En cuanto a la red de drenaje

natural, no se considera que se causará un impacto elevado dado que según el promotor se ajustarán los drenajes de forma que sigan el modelo natural.

En todo caso el proyecto no generará impactos significativos sobre las aguas superficiales, ni será una actividad contaminante de las mismas, siempre que se adopten las medidas incluidas en el EsIA.

Por otro lado, la Confederación Hidrográfica del Guadiana en su informe establece una serie de medidas necesarias para minimizar la posible afección al medio hídrico en la zona de actuación.

— Geología y suelo.

Según indica el promotor en el EsIA la zona de implantación de la explotación proyectada se encuentra dentro de la hoja 828 del Mapa Geológico Nacional a escala 1:50.000.

Respecto a la pendiente, la mayor parte de la zona se sitúa por debajo del 10 % de pendiente, pudiendo encontrarse alguna pequeña zona con valores entre 10-20%, sin llegar a superar el 20% en ningún punto de la zona solicitada. Ello no supone limitación para el cultivo, aunque deben adoptarse medidas conducentes a disminuir fenómenos erosivos (mínimo laboreo y/o siguiendo curvas de nivel, etc.), así como evitar, el posible aterramiento del embalse próximo.

Los movimientos de tierra se producirán en la excavación de zanjas para la colocación de tuberías y arquetas de riego, se ejecutarán drenajes y zonas de paso y vados para acceder a los sectores de riego. La mayor afección se producirá en la construcción de la balsa. Se alterará la calidad del suelo por el movimiento de la maquinaria que genera compactación, contaminación por pérdidas de líquidos asociados. La alteración en el relieve será mínima y no se acumularán grandes volúmenes de materiales. Podrían producirse fenómenos erosivos, pero tenido en cuenta la pendiente y el carácter de las actuaciones no se prevén grandes alteraciones en este sentido.

Durante la fase de explotación las labores agrícolas en la zona de regadío pueden desencadenar fenómenos contaminantes por el uso de fertilizantes y pesticidas. En cuanto al cultivo de cereales no se prevé que se genere un impacto sobre el suelo más allá del laboreo anual.

En cuanto al uso del suelo, no se producirá cambio de uso ya que actualmente ya están plantados los olivos y viñedo en los que se implantar el regadío.

Estos impactos serán mitigados aplicando las medidas correctoras que se incluyen en el EsIA.

— Fauna.

Durante la fase de construcción se prevén molestias causadas por la actividad como ruidos, presencia humana. Dado que se trata de un sistema agroforestal las especies presentes están habituadas a la actividad humana. La presencia de zonas similares en el entorno hace posible los desplazamientos.

Los valores reconocidos en su Plan de Gestión y/o en la Ley 42/2007, de 13 de diciembre, del Patrimonio Natural y de la Biodiversidad o en el Catálogo Regional de Especies Amenazadas de Extremadura (CREAEX, Decreto 31/2001), son:

- Comunidad de aves esteparias: avutarda, grulla común, ganga, ortega, sisón, alcaraván, calandria, terrera común, canastera común y aguilucho cenizo. Las parcelas de actuación no están dentro de las áreas de hábitat favorable definidas para la zona de La Albuera.

Así mismo, se informa de que no es probable que la activada tenga repercusiones significativas sobre los valores naturales, estableciendo una serie de medidas para tal fin.

— Flora, vegetación y hábitats.

Al tratarse de terrenos agrícolas ya consolidados, no existe una afección directa o indirecta sobre la vegetación natural. No obstante, se propondrán medidas para fomentar la aparición de cierta vegetación natural de carácter espontáneo en las lindes de la zona de actuación.

También se especifica en la documentación que existirá una superficie de no actuación en la parcela a transformar consiste en:

- La zona de retranqueo de 5 metros desde la lámina de agua de la balsa de regulación que se construirá en la parcela.
- Padrones que facilitan las labores de trabajo.
- En la parcela 189 existe una pequeña masa de pasto arbustivo que se mantendrá.

— Paisaje.

La afección sobre el paisaje será escasa ya que el terreno ya se encuentra plantado de olivos y viñedos. Se introducirá como elementos antrópicos la balsa y la caseta de riego los cuales deben estar lo más integrados posibles.

Durante la fase de funcionamiento el paisaje se verá modificado por la introducción de nuevos elementos como es el cultivo permanente en una zona con poca presencia de arbolado. El paisaje en la zona de proyecto se caracteriza por ser un entorno agropecuario, adyacente a la zona donde se realizará el cultivo permanente.

— Calidad del aire, ruido y contaminación lumínica.

La calidad del aire se podrá ver alterada por la emisión difusa de partículas de polvo a la atmósfera y por las emisiones gaseosas y sonoras de la maquinaria durante la fase de construcción. Durante la fase de funcionamiento se producirán emisiones difusas procedentes del tránsito de maquinaria y equipos de bombeo. Estos efectos se reducen con la aplicación de medidas correctoras incluidas en el EsIA.

— Patrimonio arqueológico y dominio público.

No existen referencias a la existencia de yacimientos o elementos arqueológicos documentados.

No discurren vías pecuarias en el área de estudio, ni Montes de Utilidad Pública.

— Consumo de recursos y cambio climático

El proyecto prevé el uso de 7.250,00 m³ anuales de agua del arroyo durante los meses de noviembre a abril y se almacenarán en la balsa de regulación para regar durante los meses de verano y en horario nocturno.

El principal consumo será el de recurso hídrico, para lo cual la Confederación Hidrográfica del Guadiana indica que existe suficiente recurso a tal efecto.

En cuanto a cambio climático dada la escasa entidad de las actuaciones proyectadas no se considera que el proyecto vaya a tener un impacto significativo.

— Medio socioeconómico.

El impacto para este elemento es positivo por la generación de empleo directo e indirecto de la actividad, así como por la repercusión positiva en la economía regional.

— Sinergias.

Al tratarse de un proyecto de carácter individual o muy localizado, dentro de una amplia zona dedicada a los cultivos agrícolas en régimen de secano, no se esperan efectos sinérgicos y/o acumulativos como consecuencia de la ejecución y puesta en marcha del proyecto.

— Vulnerabilidad del proyecto. Riesgos de accidentes graves o catástrofes.

Con relación al apartado sobre la vulnerabilidad del proyecto, de conformidad con lo estipulado en la Ley 9/2018, de 5 de diciembre, por la que se modifica la Ley 21/2013, de 9 de diciembre, de evaluación ambiental, se cumplirá lo referido a la vulnerabilidad del proyecto frente a catástrofes naturales y accidentes graves del proyecto, así como las medidas para mitigar el efecto adverso significativo sobre el medio ambiente.

D) Condiciones y medidas para prevenir, corregir y compensar los efectos adversos sobre el medio ambiente.

El promotor deberá cumplir todas las medidas establecidas en los informes emitidos por las Administraciones públicas consultadas, las medidas concretadas en el EsIA y en la documentación obrante en el expediente, además se cumplirán las medidas que se expresan a continuación, establecidas como respuesta al análisis técnico realizado. En los casos en que pudieran existir discrepancias entre unas y otras, prevalecerán las contenidas en la presente declaración.

D.1. Condiciones de carácter general.

1. Se deberá informar del contenido de esta declaración de impacto ambiental a todos los operarios que vayan a realizar las diferentes actividades. Asimismo, se dispondrá de una copia de la presente resolución en el lugar donde se desarrollen los trabajos.
2. Para el establecimiento de tendidos eléctricos deberá presentar un estudio de impacto ambiental independiente, según la Ley 16/2015, de 23 de abril, de protección de la Comunidad Autónoma de Extremadura y el Decreto 47/2004, de 20 de abril, por el que se dictan Normas de Carácter Técnico de adecuación de las líneas eléctricas para la protección del medio ambiente en Extremadura.
3. Si durante la realización de las actividades se detectara la presencia de alguna especie incluida en el Catálogo de Especies Amenazadas de Extremadura (Decreto 37/2001; DOE n.º 30, de 13 de marzo; y posteriores modificaciones Decreto



74/2016, de 7 de junio y Decreto 78/2018, de 5 de junio.) y/o del Catálogo Español de Especies Amenazadas (Real Decreto 139/2011), que pudiera verse afectada por las mismas, se estaría a lo dispuesto por el personal de la DGS, previa comunicación de tal circunstancia.

4. Para las actuaciones sobre la vegetación, se cumplirán las normas técnicas establecidas en el Decreto 134/2019, de 3 de septiembre, por el que se regula la realización de determinadas actuaciones forestales en el ámbito de la Comunidad Autónoma de Extremadura y los Registros de Cooperativas, Empresas e Industrias Forestales y de Montes Protectores de Extremadura.
5. Deberá aplicarse toda la normativa relativa a ruidos tanto en fase de construcción como de explotación, se cumplirá la normativa al respecto, entre las cuales se encuentran el Decreto 19/1997, de 4 de febrero, de Reglamentación de Ruidos y Vibraciones de Extremadura y la Ley 37/2003, de 17 de noviembre, del Ruido.
6. Los residuos producidos se gestionarán por gestor autorizado conforme a la Ley 22/2011, de 28 de julio, de residuos y suelos contaminados. Deberán habilitarse las correspondientes áreas de almacenamiento de los residuos en función de su tipología, clasificación y compatibilidad.
7. El abastecimiento de agua para la explotación deberá contar con la correspondiente concesión administrativa.
8. Se consideran vertidos los que se realicen directa o indirectamente tanto en las aguas continentales como en el resto de dominio público hidráulico, cualquiera que sea el procedimiento o técnica utilizada. Queda prohibido, con carácter general, el vertido directo o indirecto de aguas y productos residuales susceptibles de contaminar las aguas continentales o cualquier otro elemento del dominio público hidráulico, salvo que cuente con la previa autorización administrativa de la Confederación Hidrográfica del Guadiana.
9. Tal y como se establece en la disposición adicional séptima de la Ley 16/2015, en el caso de proyectos sometidos a evaluación de impacto ambiental ordinaria, deberá procederse por parte del promotor, a la designación de un coordinador ambiental, que ejercerá las funciones que se detallan en el artículo 2 de la precitada disposición, durante la fase de ejecución y funcionamiento del proyecto.
10. Dado que las tuberías de riego discurrirán por las zonas linderas de las parcelas 43, 44, 197, 195, 6 del polígono 3 además de la parcela 9003 (Vereda del Conquino. Santa Marta) del Polígono 3. El promotor deberá contar con la autorización de los



propietarios de dichas parcelas, así como del órgano gestor de la vía de comunicación de dominio público.

D.2. Medidas en fase de construcción.

1. Se notificará a la DGS el inicio de las obras con una antelación mínima de un mes.
2. La caseta de riego de nueva construcción deberá quedar integrada visualmente en el medio mediante el uso de materiales con colores discretos y acordes con el entorno. En cualquier caso, la cubierta y la carpintería serán pintadas en color verde oscuro mate. Los depósitos de fertilizantes y otros posibles elementos adicionales serán igualmente de colores verdes o marrones integrados en el entorno. En caso de contar con iluminación exterior, esta será la mínima imprescindible, ubicándose en lugares bajos y apantallada hacia el suelo. Los equipos instalados contarán con aislamiento acústico.
3. Se deberán adoptar cuantas medidas sean necesarias para reducir los ruidos producidos durante la fase de construcción, con el fin de evitar molestias a la fauna existente en la zona.
4. Deberá respetarse el arbolado autóctono existente, la vegetación de los arroyos, lindes y zonas de vegetación natural no transformada.
5. Se respetará toda la zona de no actuación descrita en la documentación:
 - a. La zona de retranqueo de 5 metros desde la lámina de agua de la balsa de regulación que se construirá en la parcela.
 - b. Padrones que facilitan las labores de trabajo.
 - c. En la parcela 189 existe una pequeña masa de pasto arbustivo que se mantendrá.
6. Los ríos y arroyos funcionan como corredores ecológicos y de biodiversidad, por lo que siempre se debe respetar su continuidad, tanto lateral como longitudinal, de acuerdo con el artículo 126 bis del Reglamento del DPH.
7. Los cruces subterráneos de cualquier tipo de conducción con un cauce que constituya el DPH del Estado, se deben proyectar enterrados, quedando al menos un resguardo de 1 metro entre la cara superior de la obra de cruce con el lecho del río.
8. Puesto que la balsa construir tiene la consideración de pequeña presa según artículo 357 del Reglamento del DPH, el artículo 366 del Reglamento del DPH establece que



el titular de la presa/balsa será el responsable de su seguridad, para lo que estará sujeto a las correspondientes Normas Técnicas de Seguridad. A estos efectos, el titular deberá disponer de los medios humanos y materiales necesarios para garantizar el cumplimiento de sus obligaciones en materia de seguridad.

9. Los acopios de tierras y piedras procedentes de los movimientos de tierra no podrán realizarse en estas zonas de no actuación, únicamente en sus márgenes, pero dentro de la zona a transformar.
10. Previo al comienzo de los trabajos deberán jalonarse las superficies de no actuación para limitar el tránsito de maquinaria y el acumulo de tierras y piedras en ellas.
11. Los movimientos de tierra serán los mínimos imprescindibles. Una vez terminadas las obras se procederá a la limpieza general de las áreas afectadas, retirando las instalaciones temporales, restos de máquinas y escombros que se entregarán a un gestor autorizado.
12. Se controlará la emisión de gases y contaminantes de los vehículos y maquinaria con su continua puesta a punto, así como la generación de ruidos con la utilización de silenciadores.
13. Los aceites usados y residuos peligrosos que pueda generar la maquinaria de la obra y los transformadores, se recogerán y almacenarán en recipientes adecuados para su evacuación y tratamiento por gestor autorizado. Se habilitarán contenedores para los residuos no peligrosos generados durante las obras para su retirada por gestor autorizado. En todo caso se cumplirá toda la normativa relativa a residuos.
14. Se informará a todo el personal implicado en las obras del contenido de la presente declaración de impacto ambiental, de manera que se ponga en su conocimiento las medidas que deben adoptarse a la hora de realizar los trabajos.
15. Todo lo que afecte a cauces públicos deberá obtener previamente autorización del organismo de cuenca.
16. El equipo de bombeo para la extracción y aprovechamiento de aguas se recomienda que sea mediante la instalación de placas solares o conectados a red y no por motores de combustión que puedan generar contaminación de aceites o combustibles a la capa freática, así como de gases nocivos a la atmósfera. En caso de constar de grupo electrógeno de combustión, deberán contar con aislamiento acústico apropiado y medidas de integración paisajística.



17. Se tendrá especial cuidado con los restos de PVC y polietileno procedentes de la instalación de riego por goteo y aceites empleados en la maquinaria agrícola, debiéndose quedar el entorno limpio de residuos que pudiesen deteriorar el entorno.
18. Se deberá proceder a la retirada de cualquier tipo de residuo no biodegradable generado por la maquinaria u operarios, los cuales serán gestionados según las disposiciones establecidas en la Ley 22/2011, de 28 de julio, de Residuos y Suelos Contaminados.
19. Se realizará antes de la ejecución de los desbroces una inspección de campo para la localización de nidos o lugares de concentración de animales que pudieran ser eliminados de forma directa.
20. Se procederá a la señalización y balizado de los terrenos afectados por las obras, al objeto de evitar posibles afecciones a terrenos ajenos al área de ocupación del proyecto.
21. Se evitará, en lo posible, dañar o eliminar vegetación arbustiva o arbórea, situando las zonas de acopios temporales, parque de maquinaria e instalaciones auxiliares, áreas de trabajo, zonas de préstamo, vertederos, etc.
22. Se evitará todo tipo de movimientos de tierras no contemplados en esta evaluación. La tierra vegetal resultante de las excavaciones y movimientos de tierras se almacenará formando caballones de 1,5 m de altura máxima. Se tomarán las medidas necesarias para mantener su potencial edáfico hasta su utilización en las tareas de restauración posteriores.
23. Se restituirá la totalidad de los terrenos afectados por las obras, así como sus zonas e infraestructuras anexas, debiendo adoptar medidas de integración al respecto, así como evitando la aparición de fenómenos erosivos o pérdidas de suelo. No deberán quedar, bajo ningún concepto, acúmulos de materiales, como hormigón, tierras, etc., debiendo proceder a depositarlo según la legislación correspondiente. La totalidad de las infraestructuras e instalaciones quedarán integradas en el entorno.
24. Todas las maniobras de mantenimiento de la maquinaria se realizarán en instalaciones adecuadas para ello (cambios de aceite, etc.), evitando los posibles vertidos accidentales al medio. Los aceites usados y residuos peligrosos que pueda generar la maquinaria de la obra se recogerán y almacenarán en recipientes adecuados para su evacuación y tratamiento por gestor autorizado.



25. Las cubiertas exteriores de las instalaciones deberán presentar materiales que atenuen su impacto visual, con colores mate y no brillante. Los acabados de las construcciones deberán ser de tonos que se integren lo mejor posible en el entorno, utilizando tonos tostados u ocres, en lugar de blanco, para los exteriores. Las tolvas de alimentación y depósitos de agua deberán ser del mismo color que las cubiertas de las instalaciones.
26. Los residuos de construcción y demolición (RCD) que se generen, durante la ejecución del proyecto especialmente durante la construcción de la balsa, se deberán separar adecuadamente y entregar a una planta de reciclaje autorizada para su tratamiento, cumpliendo en todo caso lo establecido en el Real Decreto 105/2008, de 1 de febrero, por el que se regula la producción y gestión de los residuos de construcción y demolición, y en el Decreto 20/2011, de 25 de febrero, por el que se establece el régimen jurídico de la producción, posesión y gestión de los residuos de construcción y demolición en la Comunidad Autónoma de Extremadura.
27. Todas las actuaciones asociadas al establecimiento y funcionamiento de nuevas infraestructuras lineales (camino, carreteras, conducciones, etc.), deben garantizar tanto el trazado en planta de los cauces que constituyen el DPH del Estado, como su régimen de caudales. Para ello deberán desarrollarse mecanismos específicos que garanticen este mantenimiento, minimizando las variaciones de caudal durante la ejecución de las obras, y sin que se produzca modificación entre el régimen de caudales anterior y posterior a la ejecución de las mismas.
28. Como medida preventiva de cara a la protección del patrimonio arqueológico no detectado, se impone la siguiente medida correctora, contemplada en el artículo 54 de la Ley 2/1999, de Patrimonio Histórico y Cultural de Extremadura: Si durante la ejecución de las obras se hallasen restos u objetos con valor arqueológico, el promotor y/o la dirección facultativa de la misma paralizarán inmediatamente los trabajos, tomarán las medidas adecuadas para la protección de los restos y comunicarán su descubrimiento en el plazo de cuarenta y ocho horas a la Consejería de Cultura, Turismo y Deportes.
29. Todas las actividades aquí contempladas se ajustarán a lo establecido al respecto en el Título III de la Ley de Patrimonio Histórico y Cultural de Extremadura, así como la Ley 3/2011, de 17 de febrero de 2011, de modificación parcial de la Ley 2/1999.

D.3. Medidas en la fase de explotación.

1. El agua con destino a riego de la superficie solicitada sólo deberá proceder de las captaciones indicadas en el documento ambiental aportado. En ningún caso se realizarán detracciones de agua de captaciones adicionales, sean superficiales o subterráneas, para el riego.



2. Se deberán cumplir las prescripciones establecidas en la correspondiente resolución de la concesión administrativa de aprovechamiento de aguas públicas para riego de la Confederación Hidrográfica del Guadiana, asegurándose en cualquier caso que existen la cantidad de recursos hídricos suficientes y el cumplimiento de la planificación hidrológica vigente.
3. Según lo dispuesto en la Orden ARM/1312/2009, de 20 de mayo, por la que se regulan los sistemas para realizar el control efectivo de los volúmenes de agua utilizados por los aprovechamientos de agua del Dominio Público Hidráulico (DPH), de los retornos al citado DPH y de los vertidos al mismo, para el control del volumen derivado de las captaciones de agua del DPH, el titular del mismo queda obligado a instalar y mantener a su costa un dispositivo de medición de los volúmenes o caudales de agua captados realmente (contador o aforador).
4. Deberán instalarse temporizadores de riego para garantizar la optimización y uso racional del agua, adaptándose a las necesidades del cultivo. Se llevará a cabo un uso eficiente y racional del recurso hídrico solicitado, en función de las necesidades reales del cultivo y las condiciones meteorológicas en cada campaña de riego.
5. Se deberán adoptar cuantas medidas sean necesarias para reducir los ruidos producidos durante la fase de explotación, con el fin de evitar molestias a la fauna existente en la zona. En este sentido, los equipos de bombeo contarán con aislamiento acústico dentro de las casetas insonorizadas al efecto.
6. Los residuos peligrosos deberán envasarse, etiquetarse y almacenarse conforme a lo establecido en los artículos 13, 14 y 15 del Real Decreto 833/1988, de 20 de julio, por el que se aprueba el Reglamento para la ejecución de la Ley 20/1986, Básica de Residuos Tóxicos y Peligrosos. El tiempo máximo para el almacenamiento de residuos peligrosos, antes de entregarse a un gestor autorizado, no podrá exceder de seis meses. Los residuos de envases fitosanitarios deben depositarse en un punto SIGFITO.
7. Los residuos generados en las instalaciones (mangueras de riego, tuberías, envases, etc..) se gestionarán según lo dispuesto la ley 22/2011, de 28 de julio, de residuos y suelos contaminados. La entrega de los residuos a un gestor autorizado se acreditará documentalmente, manteniendo la información archivada, durante al menos tres años.
8. Referente al uso de productos fitosanitarios, y dado que las parcelas están incluidas en zonas periféricas, de acuerdo con el anexo III del Real Decreto 1311/2012, de 14



de septiembre, por el que se establece el marco de actuación para conseguir un uso sostenible de los productos fitosanitarios y la Orden APA/326/2007, de 9 de febrero, por la que se establecen las obligaciones de los titulares de explotaciones agrícolas y forestales en materia de registro de la información sobre el uso de productos fitosanitarios, se aprobó en el Comité Fitosanitario Nacional del 18 de diciembre de 2013 un modelo de cuaderno de explotación que recopila la información que las explotaciones deben mantener registrada para cumplir las exigencias normativas sobre el uso de productos fitosanitarios. Además, y según lo estipulado en el artículo 10.3 y 11.2 del mismo real decreto, debido a la dimensión de la explotación, deberá contar de forma obligatoria con un asesor que cumpla con los requisitos establecidos en el artículo 13.2 del citado. Por otro lado, el artículo 37 establece las exigencias para la mezcla de productos en campo, también de obligado cumplimiento. Deberán seguirse todas las demás instrucciones del citado real decreto, especialmente en lo relativo a la gestión de plagas, a la protección del medio acuático y el agua potable, a la reducción del riesgo en zonas específicas, y a la manipulación y almacenamiento de productos, sus restos y envases de los mismos.

9. Referente al uso de fertilizantes y dado que las parcelas se encuentran en zona vulnerable a contaminación por nitratos procedentes de fuentes agrarias en Extremadura, establecidas en la Orden de 7 de marzo de 2003, serán de aplicación las medidas establecidas en el anexo de la Orden de 9 de marzo de 2009 por la que se aprueba el programa de actuación aplicable en las zonas vulnerables a contaminación por nitratos procedentes de fuentes agrarias en Extremadura. En especial, queda prohibida la aplicación de cualquier tipo de fertilizante nitrogenado al suelo fuera de los periodos recogidos en el punto 3 de la misma. Se prohíbe la aplicación de fertilizantes en los momentos anteriores a los que se prevean lluvias persistentes, así como la aplicación de fertilizantes nitrogenados en suelos inundados y saturados, mientras se mantengan estas condiciones.

D.4. Medidas para la restauración una vez finalizada la actividad.

1. En caso de finalización de la actividad se deberá dejar el terreno en su estado original, desmantelando y retirando todos los escombros y residuos por gestor autorizado. Se elaborará un plan que contemple tanto la restauración de los terrenos afectados como la vegetación que se haya podido dañar. Se dejará el área de actuación en perfecto estado de limpieza, siendo retirados los residuos cumpliendo la Ley 22/2011, de 28 de julio, de residuos y suelos contaminados, con el restablecimiento de la escorrentía original, intentando mantener la topografía original del terreno y procurando la restitución del terreno a su vocación previa al proyecto. Estas medidas se realizarán en un periodo inferior a 9 meses a partir del fin de la actividad.



2. Se deberá presentar un plan de restauración un año antes de la finalización de la actividad en el que se recojan las diferentes actuaciones que permitan dejar el terreno en su estado original, teniendo en cuenta la restauración paisajística y de los suelos, así como de la gestión de los residuos generados. Dicho plan deberá ser aprobado antes de su ejecución por el órgano ambiental, que llevará a cabo las modificaciones que estime necesarias.

E) Conclusión de la evaluación de las repercusiones sobre la Red Natura 2000.

Visto el informe del Servicio de Conservación de la Naturaleza y Áreas Protegidas y, analizadas las características y ubicación del proyecto "Transformación a regadío de 14,52 hectáreas de viñedo y olivar en el paraje Gamonales" se considera que no es susceptible de afectar de forma apreciable a las especies o hábitats que son objeto de conservación en algún lugar de la Red Natura 2000, tanto individualmente como en combinación con otros proyectos que se plantean desarrollar en el entorno.

Se concluye que no se aprecian perjuicios para la integridad de ningún lugar de la Red Natura 2000.

F) Programa de vigilancia y seguimiento ambiental.

1. El programa de vigilancia ambiental establecerá un sistema que garantice el cumplimiento de las indicaciones y de las medidas previstas para prevenir, corregir y, en su caso, compensar los impactos ambientales derivados del proyecto, contenidas en el EsIA, tanto en la fase de ejecución como en la de explotación. Este programa atenderá a la vigilancia, durante la fase de obras, y al seguimiento, durante la fase de explotación del proyecto.
2. Según lo establecido en el apartado 10 de las medidas de carácter general de esta resolución y conforme a lo establecido en la disposición adicional séptima de la Ley 16/2015, será función del coordinador ambiental el ejercer las funciones de control y vigilancia ambiental con el objetivo de que las medidas preventivas, correctoras y complementarias previstas en la declaración de impacto ambiental se lleven a cabo de forma adecuada, en las diferentes fases de ejecución del proyecto. Dicho coordinador por tanto deberá elaborar y desarrollar un Plan de Vigilancia Ambiental con el fin de garantizar entre otras cuestiones el cumplimiento de las condiciones incluidas en esta declaración de impacto ambiental y en el EsIA. También tendrá como finalidad observar la evolución de las variables ambientales en el ámbito de actuación del proyecto.
3. El Programa de Vigilancia y Seguimiento Ambiental se presentará ante el órgano ambiental (Dirección General de Sostenibilidad) dentro de los siguientes 30 días naturales



desde la finalización de los trabajos, y durante la fase de funcionamiento del proyecto durante los últimos 15 días del mes de mayo y referido a la anualidad anterior, durante un periodo de cuatro años que comprenda un ciclo productivo completo de la explotación agrícola que se pretende llevar a cabo.

4. El contenido y desarrollo del Programa de Vigilancia y Seguimiento Ambiental será el siguiente:
 - 4.1. Informe general sobre el seguimiento de las medidas incluidas en la declaración de impacto ambiental y en el estudio de impacto ambiental. Se acompañará de anexos fotográfico y cartográfico.
 - 4.2. Capítulo específico sobre las superficies transformadas y aquellas a excluir, incluyendo su cuantificación.
 - 4.3. Capítulo específico sobre el estado de conservación del arbolado existente a respetar, elaborando un inventario forestal que proporcione datos sobre las características dasométricas (densidad, diámetro, altura, fracción de cabida cubierta, etc.) y sobre el estado fitosanitario y de conservación de la masa arbórea. El inventario deberá posibilitar la comparación de las características de la masa arbórea antes de realizar los trabajos y durante los cuatro años siguientes que abarca el Programa de Vigilancia y Seguimiento Ambiental.
 - 4.4. Capítulo específico sobre el estado de conservación de los suelos en la zona de actuación.
 - 4.5. Cualquier otra incidencia que resulte conveniente resaltar, con especial atención a los siguientes factores ambientales: fauna, flora, hidrología, suelo y hábitats de interés comunitario.
 - 4.6. Siempre que se detecte cualquier afección al medio no prevista, de carácter negativo, y que precise una actuación para ser evitada o corregida, se emitirá un informe especial con carácter urgente aportando toda la información necesaria para actuar en consecuencia.
 - 4.7. Si se manifestase algún impacto ambiental no previsto, el promotor quedará obligado a adoptar medidas adicionales de protección ambiental. Si dichos impactos perdurasen, a pesar de la adopción de medidas específicas para paliarlos o aminorarlos, se podrá suspender temporalmente de manera cautelar la actividad hasta determinar las causas de dicho impacto y adoptar la mejor solución desde un punto de vista medioambiental.



G) Comisión de seguimiento.

Considerando las condiciones y medidas para prevenir, corregir y compensar los efectos adversos sobre el medio ambiente establecidas en la presente declaración de impacto ambiental, no se estima necesario crear una comisión de seguimiento ambiental de la construcción y explotación del proyecto "Transformación a regadío de 14,52 hectáreas de viñedo y olivar en el paraje Gamonales".

H) Otras disposiciones.

1. La presente declaración de impacto ambiental se emite solo a efectos ambientales y en virtud de la legislación específica vigente, sin perjuicio del cumplimiento de los demás requisitos o autorizaciones legales o reglamentariamente exigidas que, en todo caso, habrán de cumplir.
2. Las condiciones de la declaración de impacto ambiental podrán modificarse de oficio o ante la solicitud de la promotora conforme al procedimiento establecido en el artículo 85 de la Ley 16/2015, de 23 de abril, de protección ambiental de la Comunidad Autónoma de Extremadura, cuando concurra alguna de las siguientes circunstancias:
 - a) La entrada en vigor de nueva normativa que incida sustancialmente en el cumplimiento de las condiciones de la declaración de impacto ambiental.
 - b) Cuando la declaración de impacto ambiental establezca condiciones cuyo cumplimiento se haga imposible o innecesario porque la utilización de las nuevas y mejores tecnologías disponibles en el momento de formular la solicitud de modificación permita una mejor o más adecuada protección del medio ambiente, respecto del proyecto o actuación inicialmente sometido a evaluación de impacto ambiental.
 - c) Cuando durante el seguimiento del cumplimiento de la declaración de impacto ambiental se detecte que las medidas preventivas, correctoras o compensatorias son insuficientes, innecesarias o ineficaces.
3. El promotor podrá incluir modificaciones del proyecto conforme a lo establecido en el artículo 86 de la Ley 16/2015, de 23 de abril, de protección ambiental de la Comunidad Autónoma de Extremadura.
4. La presente declaración de impacto ambiental no podrá ser objeto de recurso, sin perjuicio de los que, en su caso, procedan en vía administrativa y judicial frente al acto por el que se autoriza el proyecto.



5. La declaración de impacto ambiental del proyecto o actividad perderá su vigencia y cesará en la producción de sus efectos que le son propios si, una vez publicada en el Diario Oficial de Extremadura, no se hubiera comenzado la ejecución del proyecto o actividad en el plazo de cuatro años.
6. La presente declaración de impacto ambiental se remitirá al Diario Oficial de Extremadura para su publicación, así como la sede electrónica del órgano ambiental.

En consecuencia, vistos el estudio de impacto ambiental, las alegaciones presentadas en el periodo de información pública y los informes incluidos en el expediente; la Ley 16/2015, de 23 de abril, de protección ambiental de la Comunidad Autónoma de Extremadura y demás legislación aplicable, la Dirección General de Sostenibilidad, a la vista de la propuesta del Servicio de Prevención Ambiental, formula declaración de impacto ambiental favorable para el proyecto "Transformación a regadío de 14,52 hectáreas de viñedo y olivar en el paraje Gamonales", en el término municipal de Santa Marta (Badajoz), al concluirse que no es previsible que la realización del proyecto produzca efectos significativos en el medio ambiente siempre que se cumplan las condiciones y medidas preventivas, correctoras y compensatorias recogidas en la presente declaración de impacto ambiental y en la documentación ambiental presentada por el promotor siempre que no entren en contradicción con las anteriores.

Mérida, 27 de septiembre de 2021.

El Director General de Sostenibilidad,
JESÚS MORENO PÉREZ



RESOLUCIÓN de 28 de septiembre de 2021, del Servicio de Ordenación Industrial, Energética y Minera, por la que se otorga autorización administrativa previa a Edistribución Redes Digitales, SLU, de las instalaciones correspondientes al proyecto denominado "Sustitución LSMT de CD 46506 "Conde.Montijo" a CD 71618 "Teatro Montijo", en el término municipal de Montijo (Badajoz)". Expte.: 06/AT-1788/18066. (2021062995)

Visto el expediente correspondiente al procedimiento de autorización administrativa previa del proyecto denominado "Sustitución LSMT de CD 46506 "Conde.Montijo" a CD 71618 "Teatro Montijo", en el término municipal de Montijo (Badajoz)", iniciado a solicitud de Edistribución Redes Digitales SLU (citada en adelante también como "la Empresa"), con domicilio en Parque de Castelar, 2, Badajoz, se emite la presente resolución de conformidad con lo establecido en la Ley 24/2013, de 26 de diciembre, del Sector Eléctrico, en el título VII, capítulo II, del Real Decreto 1955/2000, de 1 de diciembre, por el que se regulan las actividades de transporte, distribución, comercialización, suministro y procedimientos de autorización de instalaciones de energía eléctrica, y en el Decreto 221/2012, de 9 de noviembre, sobre determinación de los medios de publicación de anuncios de información pública y resoluciones y de los órganos competentes para la resolución de determinados procedimientos administrativos en los sectores energético y de hidrocarburos, teniendo en cuenta los siguientes antecedentes de hecho y fundamentos de derecho.

ANTECEDENTES DE HECHO:

Primero. Con fecha 14 de julio de 2021, Edistribución Redes Digitales, SLU, presentó la solicitud indicada en el encabezamiento de la presente resolución, obteniéndose resultado favorable en la comprobación de la misma y de su documentación adjunta.

Segundo. De conformidad con lo establecido en la legislación vigente, se realizaron los trámites indicados a continuación:

- Información pública del proyecto, por el plazo legalmente establecido, siendo realizadas publicaciones en los siguientes medios:

Diario Oficial de Extremadura: 03/07/2021

- Información a otras Administraciones Públicas y empresas de servicio público o de interés general, al objeto de que en relación con bienes y derechos a su cargo afectados por el proyecto, manifestaran su conformidad u oposición.
- El proyecto, por sus características, no está sometido a ningún procedimiento de evaluación ambiental de los previstos en la legislación vigente en materia de protección del medio ambiente.



Tercero. Respecto a las actuaciones indicadas en el apartado anterior debe hacerse constar lo siguiente:

- Durante el trámite de información pública no han sido presentadas alegaciones.
- La Empresa ha manifestado su aceptación de los condicionados recogidos en los pronunciamientos e informes emitidos por las Administraciones Públicas y empresas de servicio público o de interés general.

FUNDAMENTOS DE DERECHO:

Primero. Conforme a lo dispuesto en el apartado 1.37 del artículo 9 del Estatuto de Autonomía de la Comunidad Autónoma de Extremadura, aprobado por la Ley Orgánica 1/2011, de 28 de enero, la misma posee la competencia exclusiva en materia de instalaciones de producción, almacenamiento, distribución y transporte de energías de cualquier tipo en su territorio, correspondiéndole la función legislativa, la potestad reglamentaria y, en ejercicio de la función ejecutiva, la adopción de cuantas medidas, decisiones y actos procedan. Esta función ejecutiva es realizada por la Consejería para la Transición Ecológica y Sostenibilidad, según lo dispuesto en el Decreto del Presidente 16/2019, de 2 de julio, por el que se modifican la denominación, el número y las competencias de las Consejerías que conforman la Administración de la Comunidad Autónoma de Extremadura, correspondiendo el ejercicio de dichas atribuciones a la Dirección General de Industria, Energía y Minas, con arreglo a las referencias competenciales y normativas recogidas en el Decreto 87/2019, de 2 de agosto, por el que se establece la estructura orgánica básica de la Administración de la Comunidad Autónoma de Extremadura, siendo competencia de este Servicio la resolución del procedimiento, conforme a lo dispuesto en el artículo 6 del Decreto 221/2012, de 9 de noviembre.

Segundo. La Ley 24/2013, de 26 de diciembre, del Sector Eléctrico, determina que la construcción, puesta en funcionamiento, y modificación de las instalaciones de generación, transporte y distribución de energía eléctrica están sometidas, con carácter previo, al régimen de autorizaciones establecido en el artículo 53 de la ley indicada y en sus disposiciones de desarrollo.

De conformidad con lo establecido en el título VII del Real Decreto 1955/2000, de 1 de diciembre, una vez concluidos los trámites correspondientes, y analizadas las alegaciones y manifestaciones que se hubieran recibido durante la instrucción del procedimiento, así como los pronunciamientos, alegaciones, informes, condicionados y documentos preceptivos obrantes en el mismo emitidos por otras Administraciones Públicas, organismos y empresas de servicio público o de servicios de interés general, el órgano sustantivo emitirá la resolución pertinente, en la que se solventarán las problemáticas o discrepancias surgidas con motivo de



las alegaciones presentadas o discrepancias puestas de manifiesto en el procedimiento que no hubieran quedado solventadas con anterioridad al trámite de resolución.

En el presente caso no han sido presentadas alegaciones, así como tampoco oposiciones o condicionados por las Administraciones Públicas o entidades afectadas.

Por todo ello, teniendo en cuenta que han sido llevados a afecto los trámites preceptivos en la legislación vigente, y considerando lo expuesto en los antecedentes de hecho y en los fundamentos de derecho este Servicio

RESUELVE:

Conceder a Edistribución Redes Digitales SLU, autorización administrativa previa de las instalaciones correspondientes al proyecto denominado "Sustitución LSMT de CD 46506 "Conde. Montijo" a CD 71618 "Teatro Montijo", en el término municipal de Montijo (Badajoz)", cuyos datos esenciales son los indicados seguidamente:

Línea Subterránea MT:

Origen: Celda MT n.º37 del CD 46506 "Conde.Montijo".

Fin: Celda de MT N.º 17 del CD 71618 "Teatro Montijo".

Tensión de servicio: 18/30 kV

Tipo: Subterránea s/c, conductor RH5Z1 18/30 kV 3(1x240) mm² Al+H16, y una longitud de 0,145 Km.

Emplazamiento C/ Extremadura, Mercado y Teide.

Esta autorización administrativa previa, se otorga bajo las siguientes condiciones:

- La Empresa queda obligada en todo momento a dar cumplimiento a lo establecido en la Ley 24/2013, de 26 de diciembre, del Sector Eléctrico, y en sus disposiciones de desarrollo.
- Esta resolución se emite sin perjuicio e independientemente de las autorizaciones, licencias, concesiones o permisos de competencia municipal o de otros organismos y entidades, necesarias para la realización de las obras y el establecimiento de las instalaciones a las que se refiere esta resolución, así como las relacionadas, en su caso, con sus instalaciones auxiliares y complementarias.
- La Empresa deberá ajustarse en todo momento al proyecto presentado. Las modificaciones que deban ser introducidas deberán disponer previamente de la correspondiente autorización, sin la cual no podrán ser ejecutadas.



- La Empresa tendrá en cuenta, para realizar la ejecución de las instalaciones, el cumplimiento de los condicionados que hayan sido establecidos por Administraciones Públicas, organismos, empresas de servicio público o empresas de servicios de interés general.

El incumplimiento de las condiciones recogidas en esta resolución, por la declaración inexacta de los datos suministrados o por cualquier otra causa que desvirtúe el objeto de la misma, podrá suponer su revocación, previa instrucción del correspondiente procedimiento.

Contra la presente resolución, que no pone fin a la vía administrativa, podrá interponerse recurso de alzada ante la Dirección General de Industria, Energía y Minas de la Consejería para la Transición Ecológica y Sostenibilidad, en un plazo no superior a un mes, conforme a lo establecido en la Ley 39/2015, de 1 de octubre, del Procedimiento Administrativo Común de las Administraciones Públicas.

Badajoz, 28 de septiembre de 2021.

El Jefe del Servicio de Ordenación
Industrial, Energética y Minera,
JUAN CARLOS BUENO RECIO



RESOLUCIÓN de 28 de septiembre de 2021, de la Dirección General de Sostenibilidad, por la que se formula informe de impacto ambiental del proyecto de fábrica de producción de piensos para abastecimiento de la propia explotación porcina cuyo promotor es El Rincón de Zafra, SL, en el término municipal de Zafra. Expte.: IA20/0564. (2021062997)

La Ley 16/2015, de 23 de abril, de protección ambiental de la Comunidad Autónoma de Extremadura, en su artículo 73 prevé los proyectos que deben ser sometidos a evaluación ambiental simplificada por el órgano ambiental a los efectos de determinar que el proyecto no tiene efectos significativos sobre el medio ambiente, o bien, que es preciso su sometimiento al procedimiento de evaluación de impacto ambiental ordinaria, regulado en la subsección 1ª de sección 2ª del capítulo VII, del título I de la ley, por tener efectos significativos sobre el medio ambiente.

El proyecto "fábrica de producción de piensos para abastecimiento de la propia explotación porcina", a ejecutar en el término municipal de Zafra, es encuadrable en el Grupo 2 "Industrias de productos alimenticios", epígrafe x) -"Instalaciones industriales para el envasado y enlatado de productos animales y vegetales cuando cuya materia prima sea animal, exceptuada la leche, tenga una capacidad de producción superior a 75 t por día de productos acabados (valores medios trimestrales), e instalaciones cuando cuya materia prima sea vegetal tenga una capacidad de producción superior a 300 t por día de productos acabados (valores medios trimestrales); O bien se emplee tanto materia prima animal como vegetal y tenga una capacidad de producción superior a 75 t por día de productos acabados (valores medios trimestrales)" del Anexo V de la Ley 16/2015, de 23 de abril, de protección ambiental de la Comunidad Autónoma de Extremadura.

El promotor del proyecto es El Rincón de Zafra SL, con CIF XXXX1681 y con domicilio social en Zafra.

Es órgano competente para la formulación del informe de impacto ambiental relativo al proyecto la Dirección General de Sostenibilidad de la Consejería para la Transición Ecológica y Sostenibilidad de conformidad con lo dispuesto en el artículo 4.1.d) del Decreto 170/2019, de 29 de octubre, por el que se establece la estructura orgánica de la Consejería para la Transición Ecológica y Sostenibilidad de la Comunidad Autónoma de Extremadura.

Los principales elementos del análisis ambiental del proyecto son los siguientes:

1. Objeto, descripción y localización del proyecto.

Las instalaciones que describe el proyecto corresponden a una fábrica de piensos que se utilizará sólo para el abastecimiento de la propia explotación porcina anexa, por lo



que el producto terminado se cargará en remolques para su distribución a los puntos de consumo de la explotación.

La industria se ubica en el término municipal de Zafra, en la parcela 6 del polígono 5. Referencia catastral 06158A005000060000GF. Coordenadas UTM ETRS89 X: 724365, Y: 4260410 Huso 29

En la parcela se implantarán los equipos e instalaciones de fabricación junto con una nave para almacenamiento de producto terminado. La superficie total ocupada por la industria es 2468 m², siendo la superficie construida son 592,34 m². Las instalaciones y equipos principales son las siguientes:

- Recepción y mecanización.
 - Tolva y equipos de transporte (elevadores o transportadores horizontales).
- Almacenamiento.
 - Celdas de almacenamiento de materia prima y producto.
- Dosificación.
 - Báscula, polipasto, equipos de transporte (elevadores o transportadores horizontales), bombas.
- Molienda y mezcla.
 - Depósitos, tolvines, alimentador, molino y filtro.
- Báscula.

Básicamente el proceso productivo consiste en la recepción de materias primas a granel (cereales y grasas) y en big-bags (aditivos), la dosificación y mezcla de los mismos en las proporciones adecuadas antes de la molienda en el molino de martillos horizontal. La capacidad de producción de la industria es 240 toneladas/día de producto acabado.

2. Tramitación y consultas.

Con fecha 2 de julio de 2019, el promotor presenta ante la Dirección General de Sostenibilidad la solicitud de evaluación de impacto ambiental simplificada junto al documento ambiental del proyecto para su sometimiento al procedimiento de evaluación de impacto ambiental. El documento ambiental recibido inicialmente no aportaba información suficiente para la correcta evaluación ambiental del proyecto, habiéndose considerado el



mismo como correcto en cuanto a contenido con fecha 26 de mayo de 2021 tras haber dado cumplimiento el promotor a los requerimientos de subsanación formulados por la Dirección General de Sostenibilidad.

Dando cumplimiento a lo establecido en el artículo 75.1 de la Ley 16/2015, de 23 de abril, de protección ambiental de la Comunidad Autónoma de Extremadura, con fecha 1 de junio de 2021, la Dirección General de Sostenibilidad ha realizado consultas a las Administraciones Públicas afectadas y las personas interesadas que se relacionan en la tabla adjunta. Se han señalado con una "X" aquellas Administraciones Públicas y personas interesadas que han emitido respuesta.

RELACIÓN DE ORGANISMOS Y ENTIDADES CONSULTADOS	RESPUESTAS RECIBIDAS
Servicio de Conservación de la Naturaleza y Áreas Protegidas	X
Agente del Medio Natural	X
Dirección General de Bibliotecas, Archivos y Patrimonio Cultural	X
Dirección General de Urbanismo y Ordenación del Territorio	X
Confederación Hidrográfica del Guadiana	X
Dirección General de Política Forestal	X
Dirección General de Salud Pública	X
Servicio de Infraestructuras Rurales	
Ayuntamiento de Zafra	
Ecologistas en Acción	-
ADENEX	-
SEO BIRD/LIFE	-
Fundación Naturaleza y Hombre	-
AMUS	-
Green Peace	-



A continuación, se resume el contenido principal de los informes recibidos:

- El Servicio de Conservación de la Naturaleza y Áreas Protegidas informa que “el proyecto no se encuentra dentro de los límites de ningún espacio incluido en Red Natura 2000, ni se prevé que pueda afectar de forma apreciable a los mismos o a sus valores ambientales”.
- El agente del medio natural indica “No se prevén afecciones importantes sobre el suelo, el agua, el aire, el clima y el paisaje si se ejecutan las actividades conforme al estudio de impacto ambiental de proyecto (AAU 19/118), puesto que como se ha comentado anteriormente existe ya en funcionamiento una explotación porcina con instalaciones que han visto modificados estos elementos con anterioridad”.
- La Dirección General de Salud Pública manifiesta que no se aportan alegaciones al proyecto desde el punto de vista sanitario, pero se indica que “está pendiente la autorización por parte de Confederación Hidrográfica del Guadiana para la realización de las obras previstas en zona de policía del Arroyo de las Minas”.
- La Confederación Hidrográfica del Guadiana aporta un informe fechado el 21 de noviembre de 2019 y dirigido al Ayuntamiento de Zafra en el que se indica que “el promotor deberá solicitar a este organismo de cuenca la pertinente autorización para construcciones en zona de policía del Arroyo de las Minas”.
- Desde la Dirección General de Urbanismo y Ordenación del Territorio se indica: “...no se detecta afección sobre ningún instrumento de ordenación territorial general (Plan Territorial), de ordenación territorial de desarrollo (Plan de Suelo Rústico, Plan Especial de Ordenación del Territorio) ni de intervención directa (Proyecto de Interés Regional) de la Ley 11/2018, de 21 de diciembre, de ordenación territorial y urbanística sostenible de Extremadura, en vigor desde el 27 de junio de 2019”.
- La Dirección General de Política Forestal emite informe con fecha 11 de agosto de 2021, en el que se indica: “A la vista de la naturaleza y ubicación de la fábrica, y habiendo comprobado que no afecta a montes de dominio público o protectores, y que la afección a otros valores forestales es mínima, se informan favorablemente las instalaciones proyectadas”.
- La Dirección General de Bibliotecas Archivos y Patrimonio Cultural informa con fecha 14 de septiembre de 2021, “Si durante la ejecución de las obras se hallasen restos u objetos con valor arqueológico, el promotor y/o la dirección facultativa de la misma paralizarán inmediatamente los trabajos, tomarán las medidas adecuadas para la protección de los restos y comunicarán su descubrimiento en el plazo de cuarenta y



ocho horas a la Consejería de Cultura” y finalmente concluye: “se resuelve informar favorablemente de cara a futuras tramitaciones del citado proyecto, condicionado al estricto cumplimiento de la medida indicada con anterioridad”.

Dado que el proyecto se encuentra sujeto a la obtención de la preceptiva autorización ambiental unificada por ser encuadrable en Categoría 3.2.b del Anexo II de la Ley 16/2015, de 23 de abril, de protección ambiental de la Comunidad Autónoma de Extremadura, se realizó trámite de participación pública promovido por la Dirección General de Sostenibilidad (artículo 16, apartados 4 y 5 de la Ley 16/2015, de 23 de abril, de protección ambiental de la Comunidad Autónoma de Extremadura), sin que se hayan presentado alegaciones.

3. Análisis de expediente.

Una vez analizada la documentación que obra en el expediente, y considerando las respuestas recibidas a las consultas practicadas, se realiza el siguiente análisis para determinar la necesidad de sometimiento del proyecto al procedimiento de evaluación de impacto ambiental ordinaria previsto en la subsección 1ª de la sección 2ª del capítulo VII del título I, según los criterios del anexo X, de la Ley 16/2015, de 23 de abril, de protección ambiental de la Comunidad Autónoma de Extremadura.

Características del proyecto.

El proyecto que nos ocupa se trata de una industria existente dedicada a la fabricación de piensos.

La superficie ocupada por la industria es de 2468 m².

La capacidad de producción de la industria es 240 Tm/día de pienso, llevándose a cabo el proceso productivo con materia prima tanto vegetal como animal.

La generación de residuos y utilización de recursos naturales no son aspectos significativos en el proyecto en cuestión.

Las aguas residuales generadas en la industria se reducen a las aguas sanitarias.

La industria cuenta con un foco de emisión canalizada a la atmósfera, procedentes del molino de cereal y de la mezcladora, además de dos focos de emisión difusa, la descarga de cereal en la piqueta de recepción y las carga a granel. El único contaminante emitido por estos focos son partículas.

Ubicación del proyecto.



Descripción del lugar.

El proyecto se ubica en el término municipal de Zafra, concretamente en la parcela 6 del polígono 5, correspondiente a la referencia catastral 06158A005000060000GF. La parcela tiene una superficie total de 211.449 m², de los que la fábrica de piensos ocupa 2468 m². La instalación se encuentra al norte de la carretera EX-364, próxima a la intersección con la carretera EX-432. Se sitúa 3600 m del casco urbano de Zafra y a 3880 m del de los Santos de Maimona.

El proyecto no se encuentra dentro de los límites de ningún espacio incluido en Red Natura 2000, ni se prevé que pueda afectar de forma apreciable a los mismos o a sus valores ambientales. No obstante, el emplazamiento de las instalaciones se ubica dentro de la zona de policía del Arroyo de las Minas.

Alternativas de ubicación.

El documento ambiental plantea las siguientes alternativas para la selección del emplazamiento de la planta:

La alternativa cero que implicaría la no realización del proyecto se descarta por razones de precio y disponibilidad del pienso compuesto.

La alternativa 1 sería construir la fábrica de piensos en otra parcela. Esta alternativa se descarta porque la distancia a la explotación porcina de destino sería mayor y ello supondría un incremento de costes considerable.

La alternativa 2 sería construir la fábrica de piensos en la misma parcela en la que se encuentra la explotación porcina. Lo que reduce los costes y los impactos derivados del incremento de distancia de transporte respecto al emplazamiento en otras parcelas.

Por tanto, finalmente la alternativa seleccionada para la instalación es la alternativa 2 al ser la más viable a nivel ambiental y a nivel económico.

Características del potencial impacto.

Red Natura 2000 y Áreas Protegidas.

Como ya se ha indicado anteriormente, el Servicio de Conservación de la Naturaleza y Áreas Protegidas de la Dirección General de Sostenibilidad, en su informe de respuesta a las consultas del procedimiento de evaluación de impacto ambiental, indica que el área de actuación no se encuentra incluida dentro de los límites de la Red Natura 2000 ni en Espacios Naturales Protegidos, ni se prevé que pueda afectar de forma apreciable a los mismos o a sus valores ambientales



Sistema hidrológico y calidad de las aguas.

La ubicación seleccionada para la instalación se encuentra en zona de policía del cauce del Arroyo de las Minas por lo que, tal como se recoge en el informe de Confederación Hidrográfica del Guadiana, deberá solicitar la autorización para construcción en zona de policía al citado organismo de cuenca.

No se prevén vertidos a las aguas superficiales, debido a la ausencia de los mismos por el tipo de actividad a desarrollar y por la ausencia de aseos, ya que los operarios podrán usar los existentes en la explotación porcina.

Por otra parte, la impermeabilización mediante solera de hormigón de toda la superficie ocupada por la fábrica minimiza el riesgo de contaminación de las aguas subterráneas.

Suelos.

Las acciones que pueden causar mayor impacto pertenecen a la fase de construcción, debido a los movimientos de tierra para construcción de instalaciones principales y auxiliares. La erosión del suelo sería producida por la construcción de las instalaciones ya que después de la misma no se produciría más erosión al no realizarse actuación alguna sobre suelo desnudo.

Respecto a la contaminación del suelo por vertidos, no es previsible debido a la instalación de las medidas correctoras propuestas en proyecto mediante la instalación de soleras impermeables en todas las instalaciones, tal como se indicado en el apartado anterior.

Fauna y vegetación.

En lo relativo a la fauna y la flora, y tal como se expone en el informe del agente del medio natural, la instalación se localiza dentro de los límites de la explotación porcina, de forma que al tratarse de una zona ya bastante transformada y con bastante tránsito de personal y maquinaria por la propia explotación, la presencia de especies de interés desde el punto de vista florístico y faunístico se prevé puntual. De forma que la afección de las obras de construcción y puesta en marcha de la fábrica de piensos no prevé afecciones significativas a especies incluidas en el anexo I del Decreto 78/2018, de 5 de junio, por el que se modifica el Decreto 37/2001, de 6 de marzo, por el que se regula el Catálogo Regional de Especies Amenazadas de Extremadura.

Paisaje.

No se prevé una afección significativa al paisaje, dado que la instalación se implantará dentro de los límites de la explotación porcina existente.

Calidad del aire, ruido y contaminación lumínica.

Uno de los impactos más significativos del proyecto es la afección al medio ambiente atmosférico debida a la emisión de partículas procedentes del proceso productivo de la industria. La industria cuenta con un foco de emisión canalizada a la atmósfera, procedentes del molino de cereal y de la mezcladora, además de dos focos de emisión difusa, la descarga de cereal en la piquera de recepción y las carga a granel. Para todos los focos se han previsto sistemas y medidas de reducción de emisiones que se detallan posteriormente.

Las emisiones acústicas son las correspondientes a los equipos y maquinaria de la instalación. El ruido generado por los distintos focos se prevé que se ajuste a los niveles establecidos por el Decreto 19/1997, de 4 de febrero, de Reglamentación de Ruidos y Vibraciones por la atenuación acústica a consecuencia de la distancia de los focos a los límites de parcela.

Patrimonio arqueológico y dominio público.

No se tiene constancia de que en el emplazamiento del proyecto exista patrimonio arqueológico conocido. No obstante, si durante la ejecución de las obras se hallasen restos u objetos con valor arqueológico, el promotor y/o la dirección facultativa de la misma paralizarán inmediatamente los trabajos, tomarán las medidas adecuadas para la protección de los restos y comunicarán su descubrimiento en el plazo de cuarenta y ocho horas a la Consejería de Cultura, Turismo y Deportes.

La zona de las obras no afecta a ninguna vía pecuaria y no se encuentra dentro de ningún monte gestionado por la Dirección General de Política Forestal.

Consumo de recursos y cambio climático.

Además de la utilización del suelo, no existe consumo de recursos naturales en la zona por parte de la instalación al no ser significativo el consumo de agua, debido a las características de la actividad. Por otra parte, la actividad de fabricación de piensos no genera directamente emisiones de gases de efecto invernadero.

Medio socioeconómico.

Dado que la instalación se sitúa 3600 m del casco urbano de Zafra y a 3880 m del de los Santos de Maimona, y dado que no se tiene constancia de instalaciones o actividades que puedan verse afectadas por el desarrollo de la actividad en el entorno cercano, se puede concluir que no existen impactos ambientales de carácter negativo en el medio socioeconómico.



En cambio, se puede concluir que el impacto para este medio es positivo por la generación de empleo y de la actividad económica.

Sinergias.

No se tiene constancia de que existan otras actividades en el entorno de la instalación que puedan producir efectos sinérgicos desde el punto de vista del impacto ambiental.

En conclusión, se trata de una actividad que no tiene efectos adversos significativos sobre el medio ambiente, siempre que se apliquen las medidas recogidas en el apartado de "Condiciones y medidas para prevenir y corregir los efectos adversos sobre el medioambiente". Igualmente, el proyecto no afecta a espacios de la Red Natura 2000. Por ello, del análisis técnico se concluye que no es preciso someter el proyecto a evaluación de impacto ambiental ordinaria.

4. Condiciones y medidas para prevenir y corregir los efectos adversos sobre el medio-ambiente.

Condiciones de carácter general.

- Deberán cumplirse todas las medidas protectoras y correctoras descritas en el documento ambiental, en tanto no entren en contradicción con el condicionado del presente informe.
- Antes de comenzar los trabajos se contactará con los agentes del medio natural de la zona a efectos de asesoramiento para una correcta realización de los mismos.
- Se informará a todo el personal implicado en la ejecución de este proyecto del contenido del presente informe de impacto ambiental, de manera que se ponga en su conocimiento las medidas que deben adoptarse a la hora de realizar los trabajos. Asimismo, se dispondrá de una copia del presente informe en el lugar donde se desarrollen los trabajos.
- Cualquier modificación del proyecto original deberá ser comunicada al órgano ambiental. Dichas modificaciones no podrán llevarse a cabo hasta que éste no se pronuncie sobre el carácter de la modificación, al objeto de determinar si procede o no someter nuevamente el proyecto al trámite ambiental oportuno.
- No se realizará ningún tipo de obra auxiliar sin contar con su correspondiente informe, según la legislación vigente.
- Deberá tenerse en cuenta la normativa en materia de incendios forestales, Decreto 260/2014, de 2 de diciembre, por el que se regula la Prevención de los incendios forestales en la Comunidad Autónoma de Extremadura y modificaciones posteriores,



así como el Decreto 52/2010, de 5 de marzo, por el que se aprueba el plan de lucha contra incendios forestales de la Comunidad Autónoma de Extremadura (Plan Infoex), y modificaciones posteriores.

- Cualquier actuación que se realice en el DPH requiere autorización administrativa previa. De acuerdo con el artículo 126 del Reglamento del DPH, la tramitación de expedientes de autorización de obras dentro, o sobre, el DPH se realizará según el procedimiento normal regulado en los artículos 53 y 54, con las salvedades y precisiones que en aquel se indican.
- Si durante el desarrollo de los trabajos o la actividad se detectara la presencia de alguna especie de fauna o flora silvestre incluida en el Catálogo de Especies Amenazadas de Extremadura (Decreto 37/2001, de 6 de marzo, por el que se regula el Catálogo Regional de Especies Amenazadas de Extremadura, y Decreto 78/2018, de 5 de junio, por el que se modifica el Decreto 37/2001, de 6 de marzo, por el que se regula el Catálogo Regional de Especies Amenazadas de Extremadura), y/o en el Catálogo Español de Especies Amenazadas (Real Decreto 130/2011, de 4 de febrero, para el desarrollo del Listados de Especies Silvestres en Régimen de Protección Especial y del Catálogo Español de Especies Amenazadas), se notificará al personal técnico de la Dirección General de Sostenibilidad y al agente del medio natural de la zona que darán las indicaciones oportunas.
- Respecto a la ubicación y construcción, se atenderá a lo establecido en la normativa urbanística y en la autorización ambiental unificada, correspondiendo al Ayuntamiento de Zafra y a la Dirección General de Sostenibilidad las competencias en estas materias.

Medidas en fase de construcción.

Si durante la ejecución de las obras se hallasen restos u objetos con valor arqueológico, el promotor y/o la dirección facultativa de la misma paralizarán inmediatamente los trabajos, tomarán las medidas adecuadas para la protección de los restos y comunicarán su descubrimiento en el plazo de cuarenta y ocho horas a la Consejería de Cultura

Medidas en fase de explotación.

- La actividad no generará aguas residuales, ni procedentes del proceso, ni sanitarias.
- La fábrica se instalará sobre superficie impermeabilizada mediante solera de hormigón.



- Las medidas correctoras a aplicar sobre los focos de emisión de contaminantes atmosféricos son las siguientes:

El molino estará conectado a un sistema de captación con filtro de mangas.

Sistema de lamas verticales para el cierre de la piqueta.

Sistema de mangas pantalones para la carga a granel.

- La instalación se encuentra incluida en el grupo B (código: 04 06 05 08) del Catálogo de Actividades Potencialmente Contaminadoras de la Atmósfera que se recoge en el anexo del Real Decreto 100/2011, de 28 de enero, por el que se actualiza el catálogo de actividades potencialmente contaminadoras de la atmósfera y se establecen las disposiciones básicas para su aplicación. Por tanto, tal y como establece el artículo 13 de la Ley 34/2007, de 15 de noviembre, de calidad de aire y protección de la atmósfera, deberá someterse a autorización de emisiones.
- El incremento de la contaminación de la atmósfera derivado del funcionamiento de la planta no supondrá que se sobrepasen los objetivos de calidad del aire establecidos en el Real Decreto 102/2011, de 28 de enero, relativo a la mejora de la calidad del aire.
- El almacenamiento y gestión de los productos necesarios para el desarrollo de la actividad, se regirá por su normativa específica.
- En lo que a generación y a gestión de residuos se refiere, se atenderá a lo establecido en la Ley 22/2011, de 28 de julio, de residuos y suelos contaminados.
- Los residuos peligrosos generados y gestionados en las instalaciones deberán envasarse, etiquetarse y almacenarse conforme a lo establecido en los artículos 13, 14 y 15 del Real Decreto 833/1988, de 20 de julio, por el que se aprueba el Reglamento para la ejecución de la Ley 20/1986, básica de Residuos Tóxicos y Peligrosos. En particular, deberán almacenarse en áreas cubiertas y de solera impermeable, que conducirá posibles derrames a arqueta de recogida estanca; su diseño y construcción deberá cumplir cuanta prescripción técnica y condición de seguridad establezca la normativa vigente en la materia.
- Los residuos producidos por la instalación no podrán almacenarse por un tiempo superior a seis meses, en el caso de residuos peligrosos; un año, en el caso de residuos no peligrosos con destino a eliminación; y dos años, en el caso de residuos no peligrosos con destino a valorización, según lo dispuesto en la Ley 22/2011, de 28 de julio, de residuos y suelos contaminados.



- Se deberá llevar un registro documental de los residuos peligrosos y no peligrosos producidos por la instalación industrial. Se dispondrá de un archivo físico o telemático donde se recoja por orden cronológico la cantidad, naturaleza, origen y destino de los residuos producidos; cuando proceda se inscribirá también, el medio de transporte y la frecuencia de recogida. Se guardará la información archivada durante, al menos, tres años.
- Se deberán cumplir las prescripciones de calidad acústica establecidas en el Real Decreto 1367/2007, de 19 de octubre, por el que se desarrolla la Ley 37/2003, de 17 de noviembre, del Ruido, en lo referente a zonificación acústica, objetivos de calidad y emisiones acústicas y en el Decreto 19/1997, de 4 de febrero, de Reglamentación de Ruidos y Vibraciones.
- En relación a la contaminación lumínica, se deberán cumplir las prescripciones recogidas en el Real Decreto 1890/2008, de 14 de noviembre, por el que se aprueba el Reglamento de eficiencia energética en instalaciones de alumbrado exterior y sus Instrucciones técnicas complementarias EA-01 A EA-07, especialmente, en el caso de que se disponga de alumbrado nocturno:
 - Se evitará la contaminación lumínica por farolas o focos usando preferentemente iluminación en puntos bajos, dirigida hacia el suelo (apantallada), luces de baja intensidad o cualquier otra fórmula que garantice la discreción paisajística nocturna de las instalaciones.
 - Se recomienda el uso de luminarias con longitud de onda dentro del rango de luz cálida.

Programa de vigilancia y seguimiento ambiental.

- En fase de explotación, para el seguimiento de la actividad se llevará a cabo un Plan de Vigilancia Ambiental por parte del promotor. Dentro de dicho plan, el promotor deberá presentar anualmente, durante los primeros 15 días de cada año, a la Dirección General de Sostenibilidad la siguiente documentación:
 - Informe de seguimiento y control de los impactos y la eficacia de las medidas correctoras establecidas en el documento ambiental y en las condiciones específicas de este informe. Este informe contendrá, entre otros, capítulos específicos para el seguimiento de: emisiones a la atmósfera, ruido, residuos producidos, consumo de agua, generación de efluentes y control de vertidos y accidentes con efectos sobre el medio ambiente.



- Este programa de vigilancia, en lo que resulte coincidente, podrá integrarse en el que establezca la autorización ambiental unificada.

Otras disposiciones.

- Se desarrollará la actividad cumpliendo todas las condiciones de garantía, seguridad y sanitarias impuestas por las disposiciones vigentes.
- En caso de situaciones anormales de explotación que puedan afectar al medio ambiente, se deberá:
 - Comunicar la situación a la Dirección General de Sostenibilidad en el menor tiempo posible, sin perjuicio de la correspondiente comunicación por vía ordinaria.
 - Adoptar las medidas necesarias para volver a la situación normal de funcionamiento en el plazo más breve posible.
- La Dirección General de Sostenibilidad podrá adoptar de oficio nuevas medidas protectoras, correctoras y/o complementarias, al objeto de paliar posibles impactos ambientales no detectados en la fase de evaluación de impacto ambiental del proyecto.

Teniendo en cuenta todo ello, así como la no afección del proyecto a espacios de la Red Natura 2000, esta Dirección General de Sostenibilidad, a propuesta del Servicio de Prevención Ambiental, resuelve, de acuerdo con la evaluación de impacto ambiental simplificada practicada conforme a lo previsto en la Subsección 2ª de la Sección 2ª del Capítulo VII del Título I, tras el análisis realizado con los criterios del anexo X de la Ley 16/2015, de 23 de abril, de protección ambiental de la Comunidad Autónoma de Extremadura, que no es previsible que el proyecto fábrica de producción de piensos para abastecimiento de la propia explotación porcina vaya a producir impactos adversos significativos sobre el medio ambiente, y por tanto, no se considera necesario su sometimiento al procedimiento de evaluación de impacto ambiental ordinaria.

El informe de impacto ambiental perderá su vigencia y cesará en la producción de los efectos que le son propios si, una vez publicado en el Diario Oficial de Extremadura, no se hubiera procedido a la autorización del proyecto en el plazo de cuatro años desde su publicación.

Su condicionado podrá ser objeto de revisión y actualización por parte del órgano ambiental cuando:

- Se produzca la entrada en vigor de nueva normativa que incida sustancialmente en el cumplimiento de las condiciones fijadas en el mismo.



- Cuando durante el seguimiento del cumplimiento del mismo se detecte que las medidas preventivas, correctoras o compensatorias son insuficientes, innecesarias o ineficaces.

De conformidad con lo dispuesto en el artículo 76.6 de la Ley 16/2015, de 23 de abril, de protección ambiental de la Comunidad Autónoma de Extremadura, el informe de impacto ambiental no será objeto de recurso alguno, sin perjuicio de los que, en su caso, procedan en vía administrativa o judicial frente al acto, en su caso, de autorización del proyecto.

El informe de impacto ambiental será objeto de publicación en el Diario Oficial de Extremadura y en la página web de la Consejería para la Transición Ecológica y Sostenibilidad (<http://extremambiente.juntaex.es/index.php>).

El presente informe de impacto ambiental se emite a los solos efectos ambientales y en virtud de la legislación específica vigente, sin perjuicio de aquellas otras autorizaciones sectoriales o licencias que sean necesarias para la ejecución del proyecto.

Mérida, 28 de septiembre de 2021.

El Director General de Sostenibilidad,

JESÚS MORENO PÉREZ

• • •





SERVICIO EXTREMEÑO PÚBLICO DE EMPLEO

RESOLUCIÓN de 28 de septiembre de 2021, de la Secretaría General, de concesión de subvenciones destinadas a la financiación de actividades de diseño, programación, difusión, y evaluación de la oferta formativa para personas trabajadoras autónomas en el ámbito de la Comunidad Autónoma de Extremadura para el ejercicio 2021. (2021063020)

Visto el referido expediente, la propuesta de la Jefa de Servicio de Gestión de la Formación para el Empleo y en atención a los siguientes

ANTECEDENTES DE HECHO:

Primero. Con fecha 23 de junio del 2021 se publicó en el Diario Oficial de Extremadura (n.º 119) la Resolución de 10 de junio de 2021 del Secretario General de Servicio Extremeño Público de Empleo, por la que se aprueba la convocatoria de 2021 de subvenciones destinadas financiar actividades de diseño, programación, difusión, y evaluación de la oferta formativa para personas trabajadoras autónomas en el ámbito de la Comunidad Autónoma de Extremadura, al amparo de la Orden de 28 de abril de 2021, por la que se establecen las bases reguladoras de la concesión de subvenciones, para financiar actividades de diseño, programación, difusión, y evaluación de la oferta formativa para personas trabajadoras autónomas en el ámbito de la Comunidad Autónoma de Extremadura (DOE n.º 85, de 6 de mayo de 2021).

Segundo. El importe total de esta convocatoria asciende a 150.000,00 euros, con cargo a los créditos del ejercicio 2021 autorizados en la aplicación presupuestaria 130080000G/242B/48900, en el proyecto de gastos 20120141 "Ayudas complementarias para la formación", con fuente de financiación de recursos propios de la Comunidad Autónoma.

Tercero. Finalizado el plazo de presentación de solicitudes, concurren un total de 3 solicitudes de subvención, correspondiente a las siguientes entidades:

- UATAE EXTREMADURA-ASOCIACIÓN DE AUTÓNOMOS CON DERECHOS EXTREMADURA, con CIF n.º G06757017.
- APAG EXTREMADURA ASAJA, con CIF n.º G06361711.
- ASOCIACIÓN DE AUTÓNOMOS DE EXTREMADURA-ATA, con CIF n.º G06315337.

Cuarto. Examinadas las solicitudes se comprueba que las presentadas por las entidades UATAE EXTREMADURA-ASOCIACIÓN DE AUTÓNOMOS CON DERECHOS EXTREMADURA y ASOCIACIÓN DE AUTÓNOMOS DE EXTREMADURA-ATA cumplen los requisitos para ser benefi-



ciarias de estas ayudas. Así mismo, se pone de manifiesto que la solicitud presentada por la entidad APAG EXTREMADURA ASAJA, incumple el requisito de señalado en la letra a) del artículo 5 de la Orden de 28 de abril de 2021. Dicha situación se le comunica mediante trámite de audiencia de fecha 29 de julio del 2021, notificado el 2 de agosto del 2021, para la presentación de alegaciones y documentos oportunos.

Quinto. Con fecha 8 de agosto del 2021, tiene entrada las alegaciones presentadas por la entidad APAG EXTREMADURA ASAJA, las cuales se desestiman a no acreditar su inscripción con en el Registro de Asociaciones Profesionales de Trabajadores Autónomos de Extremadura con carácter previo a la presentación de la solicitud de la ayuda, el 17 de julio del 2021.

Sexto. El importe de las ayudas solicitadas por las entidades que cumplen los requisitos para ser beneficiaria son los siguientes:

- UATAE EXTREMADURA-ASOCIACIÓN DE AUTÓNOMOS CON DERECHOS EXTREMADURA: 30.000 €
- ASOCIACIÓN DE AUTÓNOMOS DE EXTREMADURA-ATA: 30.000 €

Séptimo. Con fecha 20 de septiembre de 2021, se reunió la Comisión de Valoración para examinar el informe del Servicio de Gestión de la Formación para el Empleo de la Secretaría General del SEXPE sobre cumplimiento de los requisitos por los beneficiarios, alegaciones presentadas por las entidades cuyas solicitudes se inadmiten y la evaluación de las solicitudes admitidas de acuerdo con los criterios previstos en el artículo 12 de la Orden de 28 de abril de 2021.

FUNDAMENTOS DE DERECHO:

Primero. El resuelto decimotercero de la Resolución 10 de junio de 2021 establece que de acuerdo con lo previsto en el artículo 9.2 de la Orden de 28 de abril de 2021, la resolución del procedimiento de concesión de las subvenciones previstas en la presente resolución corresponde al Director Gerente del Servicio Extremeño Público de Empleo o persona en quien delegue, en la que se fijarán las cuantías individualizadas de las ayudas, así como las condiciones, obligaciones y determinaciones accesorias a las que deban sujetarse las beneficiarias de las mismas.

Así mismo, la Resolución de 29 de noviembre de 2019, de la Secretaría General de Empleo, sobre delegación de competencias en determinadas materias (DOE n.º 240, de 16/12/2019), delega en la persona titular de la Secretaría General del Servicio Público de Empleo el ejercicio de competencia para la resolución de los procedimientos administrativos que puedan derivarse de los programas de formación para el empleo gestionados por dicha Secretaría General



y cuya competencia se atribuya a la persona titular de la Dirección Gerencia del Servicio Extremeño Público de Empleo.

Segundo. El resuelvo decimosegundo de la Resolución 10 de junio de 2021 señala que el órgano de ordenación e instrucción del procedimiento de concesión de las subvenciones convocadas mediante la presente resolución será la Secretaría General del Servicio Extremeño Público de Empleo, que realizará de oficio cuantas actuaciones estime necesarias para la determinación, conocimiento y comprobación de los datos en virtud de los cuales debe formularse la propuesta de resolución.

Tercero. La tramitación del expediente se ha desarrollado de conformidad con lo previsto en la Resolución 10 de junio de 2021 y en la Orden de 28 de abril de 2021, la Ley 6/2011 de 23 de marzo, de Subvenciones de la Comunidad Autónoma de Extremadura, la Ley 38/2003, de 17 de noviembre, General de Subvenciones y la Ley 39/2015, de 1 de octubre Procedimiento Administrativo Común y demás normativa concordante, constatándose que las entidades seleccionadas reúnen los requisitos establecidos en la normativa reguladora para tener acceso a la subvención solicitada, así como las condiciones de los proyectos establecidas en la Orden referenciada.

Así mismo, de acuerdo con el párrafo 3º del artículo 22 de la Ley 6/2011, de 23 de marzo, de Subvenciones de la Comunidad Autónoma de Extremadura, con el apartado 2 del artículo 6 de la Orden de 28 de abril del 2021, se exceptúa del requisito de fijar el orden de prelación entre las solicitudes presentadas que reúnan los requisitos establecidos cuando el crédito consignado en la convocatoria (150.000 €) es suficiente, para atender número de solicitudes una vez finalizado el plazo de presentación (2 solicitudes por un importe total de 60.000 €).

Cuarto. El artículo 8.2 de la Orden de 28 de abril de 2021 establece que la concesión de la subvención vendrá determinada por las actuaciones previstas en el Plan de Actuaciones definido por cada beneficiaria.

En virtud de lo expuesto anteriormente, procede emitir la siguiente:

RESOLUCIÓN:

Primero. Aprobar la concesión de subvenciones públicas solicitadas para la financiación de las actividades de diseño, programación, difusión y evaluación de la oferta formativa para personas trabajadoras autónomas en el ámbito de la Comunidad Autónoma de Extremadura, correspondientes a la convocatoria del año 2021 aprobada por Resolución 10 de junio de 2021, a las entidades UATAE EXTREMADURA-ASOCIACIÓN DE AUTÓNOMOS CON DERECHOS EXTREMADURA, con CIF n.º G06757017, por importe de 30.000 € y ASOCIACIÓN DE AUTÓNOMOS DE EXTREMADURA-ATA, con CIF n.º G06315337 por importe de 30.000 €.



Segundo. Desestimar la concesión de las solicitudes presentadas para la concesión de subvención pública destinada a la financiación de las actividades de diseño, programación, difusión y evaluación de la oferta formativa para personas trabajadoras autónomas en el ámbito de la Comunidad Autónoma de Extremadura, correspondientes a la convocatoria del año 2021 aprobada por Resolución 10 de junio de 2021, a la entidad APAG EXTREMADURA ASAJA por incumplimiento del requisito de señalado en la letra a) del artículo 5 de la Orden de 28 de abril de 2021 .

Tercero. Las entidades beneficiarias deberán cumplir las obligaciones y realizar la actividad subvencionada conforme a lo establecido en el artículo 16 de la Orden de 28 de abril de 2021 por la que se establecen las bases reguladoras de la concesión de subvenciones, para financiar actividades de diseño, programación, difusión, y evaluación de la oferta formativa para personas trabajadoras autónomas en el ámbito de la Comunidad Autónoma de Extremadura.

Cuarto. 1. El pago de las subvenciones convocadas mediante la presente resolución, se realizará de la siguiente forma:

- a) Un primer pago anticipado del 50 % de la subvención, una vez notificada la resolución de concesión y aceptada la subvención por parte de la entidad beneficiaria.
- b) Un segundo pago del 50% de la subvención concedida, que se hará efectivo previa justificación por la entidad beneficiaria de la realización de, al menos, el 75% de las actuaciones subvencionables y de haber incurrido en gastos y pagos para su realización, que deberán representar, al menos, el 100 por cien de la cantidad anticipada.

A efectos de lo establecido en el artículo 21.1 de la Ley 6/2011, de 23 marzo, de Subvenciones de la Comunidad Autónoma de Extremadura, no se exigirá a la entidad beneficiaria la prestación de garantía para la realización de los pagos anticipado y a cuenta señalados anteriormente.

2. La justificación de la subvención se realizará de conformidad con lo previsto en el artículo 14 de la Orden de 28 de abril de 2021.

Quinto. En el supuesto de que la entidad beneficiaria subcontrate la actuación subvencionable, ésta debe ajustarse a los siguientes términos:

1. La entidad beneficiaria podrá subcontratar con terceros hasta en un 70% del importe de la actividad subvencionada, debiendo respetar los requisitos y condiciones establecidos en el artículo 33 y en el artículo 34 de la Ley 6/2011, de 23 de marzo, de Subvenciones de la Comunidad Autónoma de Extremadura.



La subcontratación vendrá referida a la ejecución de aquellas prestaciones que superan la actividad habitual de la entidad beneficiaria, por su carácter eminentemente técnico u otra circunstancia, que impida o dificulte su ejecución directa. No se entenderá como subcontratación la contratación de aquellos gastos en que tenga que incurrir la entidad beneficiaria para la realización por sí misma de la actividad subvencionada.

2. En ningún caso podrán subcontratarse actuaciones que, aumentando el coste de la actividad subvencionada, no aporten valor añadido al contenido de la misma y no se realicen en condiciones normales de mercado.
3. En el caso de que la entidad beneficiaria concierte con terceros la realización de la actividad subvencionada, deberá tenerse en cuenta lo siguiente:
 - a) Si la actividad concertada con terceros excede del 20 por 100 del importe de la subvención y dicho importe sea superior a 60.000 euros, el contrato deberá celebrarse por escrito y la entidad beneficiaria deberá solicitar autorización previa del órgano concedente, remitiendo, junto con la solicitud de autorización, un borrador del contrato que prevé formalizar con el/los subcontratistas.
 - b) En caso de subcontratación con una entidad vinculada a la entidad beneficiaria, deberá solicitarse la autorización previa para la subcontratación, aportando, junto con la solicitud de autorización, una declaración responsable sobre que la contratación se realiza de acuerdo con las condiciones normales de mercado.

En el supuesto de que concurren las circunstancias previstas en las letras a) y b) anteriores, se presentará una única solicitud de autorización, aportando el borrador de contrato y la declaración responsable a que hacen referencia dichas letras.

4. Las facturas que emitan los subcontratistas a la entidad beneficiaria deberán contener un desglose suficiente para identificar las actuaciones subvencionables por las que se imputan los costes, debiendo determinar el coste unitario para cada actuación y los conceptos en que se imputan dichos costes.
5. Los subcontratistas quedarán obligados sólo ante la entidad beneficiaria, quien asumirá la total responsabilidad de la ejecución de la actividad subvencionada y de la justificación de la subvención frente al órgano concedente.
6. Los subcontratistas deberán prestar la colaboración prevista en el artículo 52 de la Ley 6/2011, de 23 de marzo y, de forma particular, deberán conservar a disposición de la entidad beneficiaria la documentación justificativa de los gastos, para el caso de que ésta sea requerida por el órgano concedente, a efectos de la justificación de las cantidades subvencionadas.



Notifíquese la presente resolución a las personas interesadas, indicándoles que no agota la vía administrativa y que frente a la misma podrán interponer recurso de alzada ante el Secretario General del Servicio Extremeño Público de Empleo, por delegación de la Consejera de Educación y Empleo (Resolución de 13 de noviembre de 2019, DOE n.º 223 de 19 de noviembre), en el plazo de un mes contado a partir del día siguiente a su notificación, conforme a lo establecido en el apartado tercero de la disposición adicional primera de la Ley 7/2001, de 14 de junio, de creación del Servicio Extremeño Público de Empleo y de acuerdo con lo previsto en los artículos 121 y 122 de la Ley 39/2015, de 1 de octubre, del Procedimiento Administrativo Común de las Administraciones Públicas. Todo ello, sin perjuicio de que pueda ejercitar cualquier otro recurso que estime procedente.

Mérida, 28 de septiembre de 2021.

El Secretario General del Servicio
Extremeño Público de Empleo,
(P.D. Resolución de 29 de
noviembre de 2019,
DOE n.º 240, de 16 de diciembre),
VÍCTOR MANUEL GARCÍA VEGA

• • •



**V****ANUNCIOS****CONSEJERÍA DE AGRICULTURA, DESARROLLO RURAL, POBLACIÓN Y TERRITORIO**

ANUNCIO de 30 de septiembre de 2021 por el que se notifica trámite de subsanación relativo a las alegaciones al Sistema de Información Geográfica de Parcelas Agrícolas (SIGPAC) correspondiente a la Campaña 2021. (2021081290)

Tras la finalización del periodo de alegaciones al SIGPAC (Campaña 2021), y de conformidad con el artículo 58 y 59 de la Orden de 27 de enero de 2021 por la que regulan las especialidades de la solicitud única de ayudas en la Comunidad Autónoma de Extremadura y de los procedimientos derivados de las ayudas del régimen de pago básico, otros pagos directos a la agricultura, la aplicación del Programa de Desarrollo Rural, actualización de los Registros de Explotaciones Agrarias de la Comunidad Autónoma de Extremadura, Operadores-Productores integrados, General de la producción agrícola de ámbito nacional y de Operadores Titulares de Fincas Agropecuarias de Producción Ecológica y en aplicación del artículo 68 de la Ley 39/2015, de 1 de octubre, del Procedimiento Administrativo Común de las Administraciones Públicas y dado que existen escritos de alegaciones a los que no se ha acompañado ninguna documentación o la aportada es incorrecta, se requiere a las personas interesadas para presentar los documentos requeridos y justificaciones que estimen pertinentes, concediéndoles al efecto un plazo de 10 días hábiles computados desde el día siguiente al de la publicación de este anuncio en el Diario Oficial de Extremadura.

Atendiendo a lo dispuesto en los artículos 45 y 46 de la Ley 39/2015, de 1 de octubre, del Procedimiento Administrativo Común de las Administraciones Públicas, los interesados tendrán acceso a las comunicaciones personalizadas de incidencias en el Portal del Ciudadano de SGA, a través del enlace <https://sga.juntaex.es/SgaGpi>, utilizando para ello sus claves principales o el Certificado electrónico o DNI electrónico.

Así mismo, el listado de las personas interesadas será relacionado en la siguiente dirección electrónica, <http://www.juntaex.es/con03/Notificaciones>, advirtiéndose que no serán tenidas en cuenta las alegaciones y/o documentación que se incorpore al SGA por las personas que no figuren en dicha relación.

En la citada Orden de 27 de enero de 2021, se establece que están obligados a relacionarse con la Administración, a través de medios electrónicos para la realización de cualquier trámite, los sujetos relacionados en el artículo 14.2 de la Ley 39/2015, de 1 de octubre, del Procedimiento Administrativo Común de las Administraciones Públicas que deberán dar respuesta a la presente comunicación, accediendo al Portal del Ciudadano de SGA en el enlace



<https://sga.juntaex.es/SgaGpi>,. Para la subsanación de las incidencias comunicadas o aporte de pruebas como confirmación de lo declarado en el SIGPAC se procederá accediendo al apartado "Alegaciones Sigpac", "Expediente electrónico alegaciones Sigpac".

Para las personas interesadas no obligadas a la presentación por medios electrónicos, los escritos de alegaciones y documentos a aportar se dirigirán, al Servicio de Gestión de Solicitud Única y Explotaciones Agrarias de la Dirección General de Política Agraria Comunitaria de la Consejería de Agricultura, Desarrollo Rural, Población y Territorio de la Junta de Extremadura, sita en la Avenida de Luis Ramallo, s/n., 06800 Mérida (Badajoz).

Mérida, 30 de septiembre de 2021. El Jefe del Servicio de Gestión de Solicitud única y Explotaciones Agrarias, PEDRO MUÑOZ GIJÓN.

• • •





CONSEJERÍA PARA LA TRANSICIÓN ECOLÓGICA Y SOSTENIBILIDAD

ANUNCIO de 15 de junio de 2021 por el que se pone a disposición del público la información relativa al procedimiento de solicitud de autorización ambiental unificada, del proyecto de explotación porcina promovida por José Waliño Urbina, en el término municipal de Esparragosa de la Serena. (2021080883)

Para dar cumplimiento al artículo 16, punto 5 de la Ley 16/2015, de 23 de abril, de protección ambiental de la Comunidad Autónoma de Extremadura, modificado por el Decreto- Ley 3/2021, de 3 de marzo, de medidas urgentes para la modernización de la Administración Pública y para la ejecución del Plan de Recuperación, Transformación y Resiliencia, se comunica al público en general que la solicitud de Autorización Ambiental Unificada (AAU) del proyecto de explotación porcina, promovido por José Waliño Urbina, en el término municipal de Esparragosa de la Serena (Badajoz), podrá ser examinada, durante 20 días hábiles, a contar desde el día siguiente al de la publicación del presente anuncio en el Diario Oficial de Extremadura, en las dependencias de la Dirección General de Sostenibilidad de la Consejería para la Transición Ecológica y Sostenibilidad, Avenida Valhondo, s/n de Mérida.

Por otra parte, simultáneamente al periodo de información pública, la solicitud de AAU será remitida por la Dirección General de Sostenibilidad al correspondiente Ayuntamiento, a fin de solicitarle el informe técnico sobre la adecuación de la instalación analizada a todos aquellos aspectos que sean de su competencia, en virtud de lo dispuesto en el artículo 16, punto 6 de la Ley 16/2015, de 23 de abril, modificado por el Decreto- Ley 3/2021, de 3 de marzo.

De acuerdo con lo dispuesto en el artículo 15 de la Ley 16/2015, de 23 de abril, de protección ambiental de la Comunidad Autónoma de Extremadura, en el artículo 31 y en la disposición transitoria segunda del Decreto 87/2019, de 2 de agosto, por el que se establece la estructura orgánica básica de la Administración de la Comunidad Autónoma de Extremadura, el órgano competente para la resolución de la presente solicitud es la Dirección General de Sostenibilidad de la Consejería para la Transición Ecológica y Sostenibilidad.

Esta figura administrativa autoriza y condiciona la ejecución y puesta en funcionamiento de la actividad desde el punto de vista ambiental. Conforme al artículo 14.3 de la Ley 16/2015, la AAU precederá, en su caso, a las demás autorizaciones sectoriales o licencias que sean obligatorias, entre otras, a las autorizaciones sustantivas de las industrias y a las licencias urbanísticas.



Los datos generales del proyecto son:

- Categoría Ley 16/2015:

Categoría 1.2. del anexo II, relativa a "Instalaciones ganaderas, no incluidas en el anexo I, destinadas a la cría de ganado porcino, incluyendo jabalíes, que dispongan de más de 350 emplazamientos o animales autorizados para cerdos de cría y/o 50 emplazamientos o animales para cerdas reproductoras".

- Actividad:

El proyecto consiste en la ampliación de una explotación porcina en régimen intensivo con una capacidad para 220 reproductoras, 8 verracos y 1.162 cerdos de cebo.

- Ubicación:

La explotación se ubicará en las parcelas 105, 106, 107, 108, 109 y 225 del polígono 4 del término municipal de Esparragosa de la Serena (Badajoz), con una superficie de 3,567 hectáreas.

- Infraestructuras, instalaciones y equipos principales:

- Nave de cebo: La explotación contará con las siguientes superficies de naves 376 m², 467,40 m², 285,36 m², 100 m², 250 m², 354 m², 73 m² y nueva nave de parideras de 286 m².
- Lazareto: La explotación contará con un lazareto de 80 m² de superficie para observación y secuestro de animales enfermos o sospechosos.
- Estercolero.
- Fosa de lixiviado: La explotación contará con una capacidad de almacenamiento suficiente de lixiviados y aguas de limpieza de las naves de producción, cebo, lazareto y estercolero.
- Corrales de manejo de 700 m² de superficie.
- Patios de ejercicio: dispondrá de un patio de ejercicio en tierra con una superficie total de 5.700 m² ubicado en la parcela 109 del polígono 4 de dicho término municipal.
- Aseo/Vestuarios.
- Zona de almacenamiento de cadáveres.



- Pediluvios.
- Vado.
- Depósitos de agua y silos de alimentos.

Las personas físicas o jurídicas podrán presentar sus sugerencias y alegaciones, durante el plazo indicado en el párrafo primero de este anuncio, en cualquiera de los lugares previstos en el artículo 7 Decreto 257/2009, de 18 de diciembre, por el que se implanta un Sistema de Registro Único y se regulan las funciones administrativas del mismo en el ámbito de la Administración de la Comunidad Autónoma de Extremadura (oficinas que realicen función de registro de cualesquiera órgano o unidad administrativa de la Administración de la Comunidad Autónoma de Extremadura y sus organismos públicos vinculados o dependientes, incluidas las Oficinas de Respuesta Personalizada y los Centros de Atención Administrativa, de los órganos de la Administración General del Estado, de los órganos de cualquier otra Administración autonómica, de las entidades que integran la Administración Local que hayan suscrito el correspondiente Convenio con la Administración de la Comunidad Autónoma de Extremadura para actuar como registro concertado, a través del Registro Telemático de la Junta de Extremadura, en las oficinas de Correos, de acuerdo con su normativa específica, en las representaciones diplomáticas y oficinas consulares de España en el extranjero, conforme a su normativa o en cualquier otro órgano que indique una norma específica), o en cualquiera de los lugares indicados en el artículo 16.4 de la Ley 39/2015, de 1 de octubre, del Procedimiento Administrativo Común de las Administraciones Públicas, dirigidas al Servicio de Prevención y Calidad Ambiental de la Dirección General de Sostenibilidad de la Consejería para la Transición Ecológica y Sostenibilidad.

Mérida 15 de junio de 2021.El Director General de Sostenibilidad, JESÚS MORENO PÉREZ.





ANUNCIO de 20 de septiembre de 2021 por el que se somete a información pública la petición de autorización administrativa previa de las instalaciones correspondientes al proyecto denominado "Variante de un tramo de LAMT S/C LA-30 "Puebla_S.P", por una LSMT y LAMT LA-110, entre el CD 69.877 "Diexalsa Puebla" y el apoyo A187893, situados en la c/ Adelardo Covarsí, en el TM de Puebla de Sancho Pérez (Badajoz)". Término municipal: Puebla de Sancho Pérez. Expte.: 06/AT-1788/18088. (2021081234)

A los efectos prevenidos en el título IX de la Ley 24/2013, de 26 de diciembre, del Sector Eléctrico, y en el título VII, capítulo II, del Real Decreto 1955/2000, de 1 de diciembre, por el que se regulan las actividades de transporte, distribución, comercialización, suministro y procedimientos de autorización de instalaciones de energía eléctrica, se somete al trámite de información pública la petición de autorización administrativa previa de las instalaciones que a continuación se detallan:

1. Denominación del proyecto: "variante de un tramo de LAMT S/C LA-30 "Puebla_S.P", por una LSMT y LAMT LA-110, entre el CD 69.877 "Diexalsa Puebla" y el apoyo A187893, situados en la c/ Adelardo Covarsí, en el T.M. de Puebla de Sancho Pérez (Badajoz)".
2. Peticionario: Edistribución Redes Digitales, SLU, con domicilio en Parque de Castelar, 2, 06002 Badajoz.
3. Expediente/s: 06/AT1788/18088.
4. Finalidad del proyecto: Mejorar la calidad de suministro de la zona.
5. Instalaciones incluidas en el proyecto:

Línea aérea media tensión:

Origen: Nuevo apoyo n.º 01 y Nuevo Apoyo n.º 02.

Fin: Nuevo apoyo n.º 03.

Tensión: 15 kV.

Apoyos: 3 Metálicos de celosía

Tipo: Aérea s/c, conductor 94-AL1/22-ST1A con una longitud de 0,182 Km y conductor 47AL1/8-ST1A con una longitud de 0,017Km.

Línea subterránea media tensión:

Origen: Celda MT n.º 47 del CD 69.877.

Fin: Nuevo apoyo 03.

Tipo: Tipo: Subterránea s/c, conductor RH5Z1 18/30 kV 3(1X240) mm² Al+H16, y una longitud de 0,300 Km.



6. Evaluación ambiental: No es de aplicación ningún trámite de evaluación de impacto ambiental de acuerdo con lo establecido en la legislación vigente.
7. Resolución del procedimiento: De conformidad con lo establecido en el Decreto 221/2012, de 9 de noviembre, sobre determinación de los medios de publicación de anuncios de información pública y resoluciones y de los órganos competentes para la resolución de determinados procedimientos administrativos en los sectores energético y de hidrocarburos, pondrá fin al procedimiento la resolución del Servicio de Ordenación Industrial, Energética y Minera.
8. Tipo de bienes y derechos afectados: Bienes y derechos de titularidad privada y pública.

Todo ello se hace público para conocimiento general, y especialmente de los titulares cuyos bienes o derechos pudieran verse afectados por el proyecto, pudiendo ser examinada la documentación correspondiente durante un período de treinta días hábiles, a contar desde el siguiente al de publicación de este anuncio:

- En las oficinas del Servicio de Ordenación Industrial, Energética y Minera, sitas en Avda. Miguel Fabra, número 4 (Pol. Ind. "El Nevero"), previa solicitud de cita en el teléfono 924012100 o en la dirección de correo soiembra@juntaex.es.
- En la página web www.industriaextremadura.juntaex.es, en el apartado "Información Pública".

Durante el plazo indicado anteriormente, los interesados podrán presentar las alegaciones que estimen pertinentes, que deberán ser remitidas al órgano competente para la resolución del procedimiento, efectuando su presentación en cualquiera de los registros y oficinas relacionados en el artículo 16 de la Ley 39/2015, de 1 de octubre, del Procedimiento Administrativo Común de las Administraciones Públicas.

Badajoz, 20 de septiembre de 2021. El Jefe de Servicio de Ordenación Industrial, Energética y Minera, JUAN CARLOS BUENO RECIO.



ANUNCIO de 20 de septiembre de 2021 por el que se somete a información pública la petición de autorización administrativa previa de las instalaciones correspondientes al proyecto denominado "Sustitución de tramo de LAMT S/C "Vnva_Fresn" de SE "Alconchel" por LAMT LA-110, entre apoyo a sustituir A417507 y el PT a sustituir 45257 "Villanueva_4" situados en el término municipal de Villanueva del Fresno". Término municipal: Villanueva del Fresno. Expte.: 06/AT-1788/18085. (2021081235)

A los efectos prevenidos en el título IX de la Ley 24/2013, de 26 de diciembre, del Sector Eléctrico, y en el título VII, Capítulo II, del Real Decreto 1955/2000, de 1 de diciembre, por el que se regulan las actividades de transporte, distribución, comercialización, suministro y procedimientos de autorización de instalaciones de energía eléctrica, se somete al trámite de información pública la petición de autorización administrativa previa de las instalaciones que a continuación se detallan:

1. Denominación del proyecto: "Sustitución de tramo de LAMT S/C "Vnva_Fresn" de SE "Alconchel" por LAMT LA-110, entre apoyo a sustituir A417507 y el PT a sustituir 45257 "Villanueva_4" situados en el término municipal de Villanueva del Fresno".
2. Peticionario: Edistribución Redes Digitales, SLU, con domicilio en Parque de Castelar, 2, 06002 Badajoz.
3. Expediente/s: 06/AT1788/18085.
4. Finalidad del proyecto: Mejora de la calidad del suministro.
5. Instalaciones incluidas en el proyecto:

Línea eléctrica aérea de MT (Vnva_Fresn):
Origen 1: Apoyo A417507 (Apoyo a sustituir).
Final 1: Apoyo PT42257 "Villanueva_4".
Apoyos: 4 UDS. Metálicos
Tipo: simple circuito.
Conductores: 94-AL1/22-ST1A
Longitud: 330,74 mts.
6. Evaluación ambiental: El proyecto, por sus características, está sometido a evaluación de impacto ambiental abreviada.
7. Resolución del procedimiento: De conformidad con lo establecido en el Decreto 221/2012, de 9 de noviembre, sobre determinación de los medios de publicación de anuncios de



información pública y resoluciones y de los órganos competentes para la resolución de determinados procedimientos administrativos en los sectores energético y de hidrocarburos, pondrá fin al procedimiento la resolución del Servicio de Ordenación Industrial, Energética y Minera.

8. Tipo de bienes y derechos afectados: Bienes y derechos de titularidad privada y pública.

Todo ello se hace público para conocimiento general, y especialmente de los titulares cuyos bienes o derechos pudieran verse afectados por el proyecto, pudiendo ser examinada la documentación correspondiente durante un período de treinta días hábiles, a contar desde el siguiente al de publicación de este anuncio:

- En las oficinas del Servicio de Ordenación Industrial, Energética y Minera, sitas en Avda. Miguel Fabra, número 4 (Pol. Ind. "El Nevero"), previa solicitud de cita en el teléfono 924012100 o en la dirección de correo soiembra@juntaex.es.
- En la página web www.industriaextremadura.juntaex.es, en el apartado "Información Pública".

Durante el plazo indicado anteriormente, los interesados podrán presentar las alegaciones que estimen pertinentes, que deberán ser remitidas al órgano competente para la resolución del procedimiento, efectuando su presentación en cualquiera de los registros y oficinas relacionados en el artículo 16 de la Ley 39/2015, de 1 de octubre, del Procedimiento Administrativo Común de las Administraciones Públicas.

Badajoz, 20 de septiembre de 2021. El Jefe de Servicio de Ordenación Industrial, Energética y Minera, JUAN CARLOS BUENO RECIO.





ANUNCIO de 20 de septiembre de 2021 por el que se somete a información pública la petición de autorización administrativa previa de las instalaciones correspondientes al proyecto denominado "Sustitución LAMT, nueva LSMT y sustitución del PT 47.127 "La.Parra_2" por CT prefabricado, situados en el término municipal de La Parra (Badajoz)". Término municipal: La Parra. Expte.: 06/AT-1788/18087. (2021081238)

A los efectos prevenidos en el título IX de la Ley 24/2013, de 26 de diciembre, del Sector Eléctrico, y en el título VII, capítulo II, del Real Decreto 1955/2000, de 1 de diciembre, por el que se regulan las actividades de transporte, distribución, comercialización, suministro y procedimientos de autorización de instalaciones de energía eléctrica, se somete al trámite de información pública la petición de autorización administrativa previa de las instalaciones que a continuación se detallan:

1. Denominación del proyecto: "Sustitución LAMT, nueva LSMT y sustitución del PT 47.127 "La.Parra_2" por C.T. prefabricado, situados en el T.M. de la Parra (Badajoz)".
2. Peticionario: Edistribución Redes Digitales, SLU, con domicilio en Parque de Castelar, 2, 06002 Badajoz.
3. Expediente/s: 06/AT1788/18087.
4. Finalidad del proyecto: Mejorar la calidad de suministro de la zona.
5. Instalaciones incluidas en el proyecto:

Línea aérea media tensión:

Origen: Nuevo apoyo 01.

Fin: Apoyo existente AP_83.

Tensión: 15 (20) kV.

Apoyos: 6 Metálicos de celosía.

Tipo: Aérea s/c, conductor 94-AL1/22-ST1A y una longitud de 0,755 Km.

Línea subterránea media tensión:

Origen: Nuevo CD.

Fin: Nuevo apoyo 01.

Tipo: Tipo: Subterránea s/c, conductor RH5Z1 18/30 kV 3(1X240) mm² Al+H16, y una longitud de 0,083 Km.

Centro de Transformación:

Tipo: Prefabricado PFU-4.

Transformador: 1x160 kV.

Celdas: 2L+1P.

Cuadro BT: 8 salidas (230/400V).



6. Evaluación ambiental: No es de aplicación ningún trámite de evaluación de impacto ambiental de acuerdo con lo establecido en la legislación vigente.
7. Resolución del procedimiento: De conformidad con lo establecido en el Decreto 221/2012, de 9 de noviembre, sobre determinación de los medios de publicación de anuncios de información pública y resoluciones y de los órganos competentes para la resolución de determinados procedimientos administrativos en los sectores energético y de hidrocarburos, pondrá fin al procedimiento la resolución del Servicio de Ordenación Industrial, Energética y Minera.
8. Tipo de bienes y derechos afectados: Bienes y derechos de titularidad privada y pública.

Todo ello se hace público para conocimiento general, y especialmente de los titulares cuyos bienes o derechos pudieran verse afectados por el proyecto, pudiendo ser examinada la documentación correspondiente durante un período de treinta días hábiles, a contar desde el siguiente al de publicación de este anuncio:

- _ En las oficinas del Servicio de Ordenación Industrial, Energética y Minera, sitas en Avda. Miguel Fabra, número 4 (Pol. Ind. "El Nevero"), previa solicitud de cita en el teléfono 924012100 o en la dirección de correo soiembra@juntaex.es.
- En la página web www.industriaextremadura.juntaex.es, en el apartado "Información Pública".

Durante el plazo indicado anteriormente, los interesados podrán presentar las alegaciones que estimen pertinentes, que deberán ser remitidas al órgano competente para la resolución del procedimiento, efectuando su presentación en cualquiera de los registros y oficinas relacionados en el artículo 16 de la Ley 39/2015, de 1 de octubre, del Procedimiento Administrativo Común de las Administraciones Públicas.

Badajoz, 20 de septiembre de 2021. El Jefe de Servicio de Ordenación Industrial, Energética y Minera. JUAN CARLOS BUENO RECIO.



DIPUTACIÓN PROVINCIAL DE CÁCERES

EDICTO de 24 de septiembre de 2021 sobre Convenio entre el Organismo Autónomo de Recaudación y Gestión Tributaria y el Consorcio para la gestión y gestión de servicios medioambientales de la provincia de Cáceres "Medioambiente y aguas de Cáceres - Másmedio", para la delegación de la gestión recaudatoria de los derechos económicos de carácter público del Consorcio. (2021ED0115)

El Pleno de la Excm. Diputación Provincial en sesión ordinaria de fecha 29 de abril de 2021 adoptó, entre otros, el Acuerdo de aprobar el Convenio de Delegación entre el Consorcio para la gestión de Servicios Medioambientales "Medioambiente y Aguas de Cáceres – Másmedio" y el Organismo Autónomo de Recaudación y Gestión Tributaria de la Excm. Diputación Provincial de Cáceres, para la gestión, liquidación, recaudación e inspección de los tributos municipales.

CONVENIO ENTRE EL ORGANISMO AUTÓNOMO DE RECAUDACIÓN Y GESTIÓN
TRIBUTARIA DE LA DIPUTACIÓN PROVINCIAL DE CÁCERES Y EL CONSORCIO PARA
LA GESTIÓN DE SERVICIOS MEDIOAMBIENTALES DE LA PROVINCIA DE CÁCERES
"MEDIOAMBIENTE Y AGUAS DE CÁCERES-MÁSMEDIO", PARA LA DELEGACIÓN DE LA
GESTIÓN RECAUDATORIA DE LOS DERECHOS ECONÓMICOS DE CARÁCTER PÚBLICO
DEL CONSORCIO

Cáceres, 1 de septiembre de 2021.

REUNIDOS:

De una parte el Sr. D. Francisco Javier Díaz Cieza, Vicepresidente del Organismo Autónomo de Recaudación y Gestión Tributaria de la Diputación Provincial, con CIF n.º P6000001E, en nombre del mismo y asistido del Secretario, D. Martín Morgado Panadero y de conformidad con el acuerdo adoptado por el Pleno de la Excm. Diputación en su sesión de fecha 29 de abril de 2021.

Y de otra, el Presidente de la Diputación Provincial de Cáceres, D. Carlos Carlos Rodríguez, en nombre y representación del Consorcio para la gestión de servicios medioambientales de la Provincia de Cáceres "Medioambiente y Aguas de Cáceres – Másmedio" con C.I.F. n.º P1000004F, en adelante Consorcio MásMedio, asistido del Secretario, D. Álvaro Casas Avilés, según establecen sus Estatutos y de conformidad con el acuerdo adoptado por el Consejo de Administración del Consorcio en su sesión de fecha 29 de enero de 2021.

**EXPONEN:****I**

El Consorcio MásMedio es un Consorcio dotado de personalidad jurídica propia y diferenciada, creado para la gestión de servicios de carácter medioambiental así como los servicios esenciales enumerados en el apartado 2 del artículo 26 de la Ley 7/1985, de 2 de abril, reguladora de las Bases de Régimen Local, según se regula en sus vigentes Estatutos publicados en el BOP de 27 de enero de 2020, constituido por la Diputación Provincial de Cáceres y las entidades locales-municipios, entidades locales menores o mancomunidades que se hayan adherido al Consorcio.

Que, como entidad asociativa pública local, y en virtud de los artículos 150.1 y 2, 152.1 y 152 del título IV del texto refundido de la Ley reguladora de las Haciendas Locales, aprobado por Real Decreto Legislativo 2/2004 de 5 de marzo, el Consorcio MásMedio tiene atribuido la potestad tributaria para establecer y exigir tasas, contribuciones especiales y precios públicos, disponiendo, además de los recursos citados, de las aportaciones de las entidades consorciadas, siéndole de aplicación lo dispuesto en dicha ley respecto de los recursos de los Ayuntamientos.

Así, de conformidad con lo dispuesto en el artículo 106.3 de la Ley 7/1985, de 2 de abril, reguladora de las Bases del Régimen Local, el artículo 7 del texto refundido de la Ley reguladora de las Haciendas Locales, aprobado por Real Decreto Legislativo 2/2004 de 5 de marzo, y el artículo 8 b) del Reglamento General de recaudación, aprobado por Real Decreto 939/2005, de 29 de julio, es competencia del Consorcio MásMedio la gestión, recaudación e inspección de sus tributos y otros ingresos de derecho público, sin perjuicio de las delegaciones que puedan otorgar a favor de otras entidades locales, cuando con ellas se hay formalizado el correspondiente convenio o cuando se haya delegado esta facultad en ellos, con la distribución de competencias que en su caso se haya establecido entre la entidad local titular del crédito y el ente territorial que desarrolle la gestión recaudatoria.

II

Por su parte, la Diputación de Cáceres a través del Organismo Autónomo de Recaudación y Gestión Tributaria, en adelante O.A.R.G.T., está facultada a su vez para llevar a cabo la gestión y recaudación de los ingresos de derecho público de las entidades locales de la Provincia, así como de todos aquellos otros organismos públicos que voluntariamente decidan delegar su gestión recaudatoria en la misma. (artículo 1 de los Estatutos del O.A.R.G.T., B.O.P. n.º 186, de 28 de septiembre de 2020).



III

En base a ello y estando legítimamente facultados los comparecientes para obrar en nombre de las Instituciones a las que respectivamente representan, proceden a formalizar el presente convenio, de acuerdo con las siguientes

CLAÚSULAS

Primera. Contenido y exclusividad de las funciones delegadas.

1. El Consorcio MásMedio de la Provincia de Cáceres delega en el O.A.R.G.T. de la Excm. Diputación de Cáceres, al amparo de lo previsto en el artículo 7 del texto refundido de la Ley reguladora de las Haciendas Locales, aprobado por Real Decreto Legislativo 2/2004, de 5 de marzo, en concordancia con el artículo 106,3 de la Ley 7/1985, de 2 abril, reguladora de las Bases del Régimen Local, y en el artículo 8.b) del Reglamento General de recaudación, aprobado por Real Decreto 939/2005, de 29 de julio, las facultades por los conceptos que a continuación se enumeran:
 - a) La gestión, liquidación, recaudación e inspección de los siguientes tributos:
 - a.1 Tasa por Servicio de Recogida, Tratamiento y Reciclaje de Residuos Domésticos y asimilados.
 - a.2 Tasa por el Servicio de Abastecimiento de Agua Potable y otras actividades inherentes al mismo.

(Inclusive la liquidación del Canon de Saneamiento a la Comunidad Autónoma de Extremadura).
 - a.3 Tasa por el Servicio de Depuración de Aguas Residuales.
 - b) La gestión mediante el sistema de compensación de las deudas por aportaciones y/o prestaciones de servicios que otras entidades públicas deban efectuar al Consorcio MásMedio.
2. La delegación que se otorga abarca cuantas actuaciones comprende la gestión tributaria y recaudatoria, de acuerdo con la legislación aplicable y normativa interna del O.A.R.G.T.



3. Las facultades de gestión y liquidación de los tributos que se indican, abarcarán cuantas actuaciones comprendan de acuerdo a la legislación aplicable, y en todo caso las siguientes:

- a) Concesión y denegación de exenciones y bonificaciones.
- b) Realización de las liquidaciones conducentes a la determinación de las deudas tributarias.
- c) Emisión de documentos de cobro de recibos y liquidaciones por ingreso directo.
- d) Resolución de los expedientes de devolución de ingresos indebidos.
- e) Resolución de los recursos que se interpongan contra los actos anteriores.
- f) La elaboración y mantenimiento de los Padrones tributarios.
- g) La recepción y tramitación de declaraciones, autoliquidaciones, comunicaciones de datos y demás documentos con trascendencia tributaria.
- h) Actuaciones para la asistencia e información al contribuyente, esta actividad se instrumentará a través de las siguientes actuaciones:
 - Actividades dirigidas a informar a los obligados tributarios de sus derechos y obligaciones, y de la forma en que deben cumplir estas últimas.
 - Actividades dirigidas a garantizar el derecho de acceso a la información personal que obra en el Servicio a los obligados tributarios o a sus representantes, a quienes estos autoricen expresamente, y a quien acredite un interés legítimo y directo. Los obligados tributarios tendrán derecho a la rectificación o cancelación de los datos personales cuando resulten inexactos o incompletos.
 - Actividades dirigidas a facilitar el acceso a los registros y documentos que formen parte de su expediente, que les permita conocer el estado de su tramitación, en los términos y condiciones establecidos en las normas tributarias y administrativas.
 - Asistencia en la realización y correcta cumplimentación de autoliquidaciones, declaraciones, comunicaciones y solicitudes que sean dirigidas a la Diputación Provincial o a otras Administraciones implicadas en la gestión de los tributos delegados.
 - Realización de campañas de información y difusión de hechos o situaciones con trascendencia tributaria que afecten al ejercicio de sus derechos y al cumplimiento de sus obligaciones.



- Facilitar los textos actualizados de las normas tributarias de aplicación a los tributos objeto de delegación y de las Ordenanzas Fiscales del municipio en vigor.
 - Comunicación de los criterios administrativos existentes para la aplicación de los tributos.
 - Contestaciones a consultas, siempre que sea posible, dichas actividades se podrán efectuar mediante el empleo de medios electrónicos, informáticos y telemáticos.
4. Las facultades de recaudación en período voluntario y ejecutivo, tanto de deudas por recibo como de liquidaciones por ingreso directo y, en su caso, de autoliquidaciones, que abarcarán cuantas actuaciones comprende la gestión recaudatoria, de acuerdo a la legislación aplicable, y en todo caso las siguientes:
- a) Practicar notificaciones colectivas en deudas por recibo e individuales por liquidaciones de ingreso directo.
 - b) Fijar los plazos de cobro en período voluntario en deudas por recibo.
 - c) Establecer, de ser necesario, itinerarios de cobranza.
 - d) Conferir y revocar a las entidades de depósito el carácter de entidades colaboradoras y establecer los límites de la colaboración.
 - e) Dictar la providencia de apremio y resolver los recursos contra dicho acto administrativo.
 - f) Liquidar intereses de demora, para su aplicación en todas las deudas en que aquellos sean exigibles.
 - g) Conceder o denegar aplazamientos y fraccionamientos en voluntaria y ejecutiva.
 - h) Recibir y custodiar garantías de deudas o dispensarlas.
 - i) Exigir la constitución de hipotecas especiales.
 - j) Dictar acuerdos de derivación de procedimiento.
 - k) Efectuar peritajes y valoraciones de bienes embargados.
 - l) Autorizar y presidir subastas.
 - m) Acordar la suspensión del procedimiento.
 - n) Entablar tercerías de dominio y de mejor derecho.



- o) Proponer la adjudicación de fincas, expidiendo las certificaciones necesarias para su inscripción en los registros públicos.
5. Las facultades de inspección tributaria, de investigación de los hechos imponible para descubrir aquellos que sean ignorados y su atribución al sujeto pasivo u obligado tributario que corresponda, así como la comprobación de las declaraciones de los sujetos pasivos para determinar la veracidad y la correcta aplicación de las normas, de acuerdo a la legislación aplicable, y en todo caso lo siguiente:
- a) Aprobar los correspondientes planes de inspección.
 - b) Desarrollar todas las actuaciones materiales derivadas de la comprobación e investigación de los hechos o circunstancias con trascendencia tributaria respecto a los tributos y demás ingresos de derecho público delegados.
 - c) Confeccionar las actas de inspección, emitir los informes ampliatorios y dictar Las liquidaciones tributarias que correspondan.
 - d) Resolver los recursos que se interpongan contra las liquidaciones tributarias y, en su caso, contra las modificaciones de datos, dictados como resultado de las actuaciones inspectoras.
 - e) Proceder a la devolución de ingresos indebidos como consecuencia de las actuaciones de comprobación e investigación.
 - f) Abrir los expedientes sancionadores, realizar las tareas de instrucción del mismo y dictar las resoluciones sancionadoras.
 - g) Emitir las liquidaciones de ingreso directo que puedan resultar de los apartados anteriores.
 - h) Resolver los recursos que se interpongan contra las liquidaciones tributarias y contra actos dictados como resultado de los expedientes sancionadores.
 - i) La realización de actuaciones de verificación de datos.
 - j) La realización de actuaciones de comprobación limitada.
 - k) La información y asistencia tributaria.
 - l) La realización de las demás actuaciones de aplicación de los tributos no integradas en las funciones de inspección y recaudación.



6. Se delega igualmente en el O.A.R.G.T. la facultad para establecer, adherirse y suscribir todo tipo de acuerdos o convenios de colaboración con otras administraciones públicas o entidades, relacionados con la gestión, Liquidación, inspección y recaudación de los tributos y demás ingresos de derecho público, y que sean convenientes para un mejor cumplimiento de las facultades delegadas, y en especial con la Agencia Estatal de Administración Tributaria, de acuerdo con los convenios de colaboración suscritos entre esta y la Federación Española de Municipios y Provincias en materia de intercambio de información tributaria y colaboración en la gestión recaudatoria con las entidades locales.

El O.A.R.G.T. quedará autorizado para el envío y recepción de todo tipo de información necesaria en cumplimiento de los referidos acuerdos o convenios de colaboración, así como para el intercambio de datos autorizados por las leyes.

7. Condiciones de la delegación:

- 1ª. Para el ejercicio de las facultades delegadas, el O.A.R.G.T. atenderá al ordenamiento local y a la legislación aplicable, a la Ordenanza fiscal general de gestión, recaudación e inspección, así como cualquier otra normativa que en materia de gestión y recaudación de tributos y demás ingresos de derecho público pueda dictar la Diputación Provincial en uso de su potestad reglamentaria prevista en el artículo 106.2 de la Ley 7/1985, de 2 de abril, reguladora de las Bases de Régimen Local -LRBRL-.
- 2ª. En el ejercicio de las funciones previstas en el presente acuerdo el O.A.R.G. T. adecuará sus actuaciones y adoptará las medidas necesarias para dar cumplimiento a la normativa específica en materia de protección de datos de carácter personal.
- 3ª. Las cantidades que correspondan a la recaudación voluntaria de liquidaciones de ingreso directo y a la recaudación ejecutiva de recibos y liquidaciones de ingreso directo serán transferidas mensualmente, una vez deducido el importe de la contraprestación económica correspondiente, así como cualquier otra cantidad derivada de la propia gestión tributaria, acompañadas de la documentación justificativa, rindiéndose anualmente cuenta de su gestión recaudatoria.
- 4ª. Las cantidades que correspondan a la recaudación voluntaria de recibos serán transferidas una vez, acabado el período voluntario, hayan sido aplicados los cobros y deducidas del importe total de la recaudación obtenida, la contraprestación económica correspondiente, así como cualquier otra cantidad derivada de la propia gestión tributaria; acompañadas de la documentación justificativa, rindiéndose anualmente la cuenta de su gestión recaudatoria.



5ª. Para la aplicación de los tributos e ingresos de derecho público, el O.A.R.G. T. hará uso de tecnologías de la información y la comunicación, en particular internet, para lograr la plena implantación de la Administración Electrónica.

6ª. En el ámbito de las funciones delegadas, se garantizará a los ciudadanos los derechos recogidos en el artículo 14 de la Ley 39/2015, de 1 de octubre, del Procedimiento Administrativo Común de las Administraciones Públicas -LPACAP-, y, en particular, el derecho a relacionarse con la Diputación utilizando medios electrónicos para el ejercicio de los derechos previstos en la Ley, así como para obtener informaciones, realizar consultas y alegaciones, formular solicitudes, manifestar consentimiento, establecer pretensiones, efectuar pagos, realizar transacciones y oponerse a las resoluciones y actos administrativos.

Segunda. Contabilidad.

El O.A.R.G.T., como contraprestación por la prestación de los servicios objeto de este convenio, percibirá el importe que en cada momento esté fijado en la correspondiente Ordenanza fiscal reguladora de la Tasa por prestación de servicios de gestión y recaudación de ingresos locales de los municipios de la provincia de Cáceres, la cual fue publicada en el Boletín Oficial de la Provincia n.º 192 de fecha 5 de octubre de 2016.

Tercera. Cargos de valores y datas.

Los documentos de cargo serán confeccionados por el O.A.R.G.T., conforme a los datos previamente entregados con la debida formalización por el Consorcio MásMedio, y serán puestos a disposición del Consorcio a efectos de que éste preste su conformidad al mismo. Si transcurrido un mes desde la recepción por parte del Consorcio MásMedio de los ejemplares remitidos, uno de ellos no ha sido devuelto, debidamente firmado, al O.A.R.G.T., se presumirá que se ha prestado conformidad al cargo remitido.

Las deudas a cargo de entidades cuyos bienes, en principio, no son embargables en virtud del artículo 173.2 del texto refundido de la Ley de Haciendas Locales, se considerarán no apremiables, y por tanto sólo podrán ser cargadas al O.A.R.G.T. en periodo voluntario. En el caso de encontrarse ya providenciadas, el O.A.R.G.T. procederá a su reposición a voluntaria para el cobro de las mismas por aquellos procedimientos que establezca la legislación vigente, incluido el de compensación, siempre que se den las circunstancias que lo hagan posible.

Las datas por bajas se formalizarán por el O.A.R.G.T., y transcurridos dos meses desde su formalización, se presumirá que se ha prestado conformidad a la misma.



Para las comunicaciones referidas en los anteriores párrafos, podrán implementarse por el O.A.R.G.T. sistemas telemáticos informatizados, a los que el Consorcio tendrá acceso con todas las garantías previstas en la legislación vigente mediante el uso de la firma electrónica. (Actualmente la consulta se efectuará a través de la Oficina Virtual de Recaudación-OVR).

En cuanto a las suspensiones, fraccionamientos y aplazamientos de pago de las deudas, se estará a lo dispuesto en la correspondiente Ordenanza General del O.A.R.G.T.

Los recursos económicos cuya gestión se encomienden al O.A.R.G.T. deberán estar convenientemente identificados, siendo datos imprescindibles a aportar por el Consorcio delegante al menos los siguientes:

- Nombre y apellidos o razón social.
- N.I.F./C.I.F. completo y correcto.
- Domicilio fiscal completo del sujeto pasivo (al menos: nombre de la vía, número del portal (o punto kilométrico), escalera, piso, puerta, provincia, municipio, y pedanía -en su caso-).
- Concepto, importe de la deuda y periodo a que se refiere, quedando el O.A.R.G.T. exonerado de toda responsabilidad en las deudas que no cumplan estos requisitos.

Cuarta. Procedimiento de apremio.

En la tramitación del procedimiento de apremio se seguirán las prescripciones de la normativa que en cada momento la regule: Reglamento general de Recaudación, la Ley General Tributaria, la Ley reguladora de las Haciendas Locales, la Ley del Procedimiento administrativo común de las Administraciones Públicas, la Ley de Régimen Jurídico del Sector Público, así como las de la Ordenanza del O.A.R.G.T., y demás normativa de aplicación.

Quinta. Anticipos a cuenta de la recaudación.

1. El OARGT deberá practicar al Consorcio MásMedio los siguientes anticipos:

- a) Mensualmente, entre el 1 y el 15 de cada mes deberá ingresar en la cuenta que a tal efecto señale el Consorcio, un anticipo a cuenta sobre la recaudación en voluntaria de dicho ejercicio, cuyo importe vendrá determinado por el 75% de lo recaudado en el ejercicio anterior dividido entre doce; pudiéndose actualizar esas entregas con relación a los aumentos en los padrones. En el ejercicio de entrada en vigor del presente Convenio, el importe de estos anticipos se calculará realizando una previsión de recaudación sobre el importe bruto de los cargos.



La concesión de estos anticipos de tesorería no generará ningún coste financiero para el Consorcio MásMedio siempre que su calendario fiscal sea el fijado por el OARGT.

- b) El Consorcio MásMedio podrá solicitar en circunstancias singulares anticipos extraordinarios respecto a los anteriores que serán concedidos por el Presidente del OARGT de acuerdo con las condiciones y criterios acordados en cada momento por el Consejo Rector del Organismo. En este supuesto, el Consorcio MásMedio asumirá el coste financiero que para el OARGT represente la operación de tesorería que haya de concertar a fin de conceder el anticipo solicitado.

Sexta. Aplicaciones, cuentas y transferencias de fondos al consorcio.

1. La aplicación de los fondos recaudados en vía voluntaria, sobre los que se concederá los anticipos recogidos en la cláusula sexta, será realizada al final del ejercicio presupuestario, junto con la transferencia al Consorcio MásMedio de aquellas cantidades recaudadas y no anticipadas.
2. La transferencia al Consorcio MásMedio de las cantidades recaudadas en vía de apremio se realizará trimestralmente, en los 20 días siguientes a la finalización de cada trimestre y por el total recaudado en dicho periodo.
3. Las cuentas anuales, incluida la liquidación definitiva, se rendirán al Consorcio MásMedio, antes del 31 de enero de cada año, referida a cada ejercicio anterior, en la forma, modelo y con los requisitos que se señalan en el Reglamento General de Recaudación e Instrucción de Contabilidad para la Administración Local, procediéndose a transferir el ingreso resultante, en el caso de resultar positiva, antes del 28 de febrero próximo.

De existir divergencias sobre la misma entre el OARGT y el Consorcio la cantidad anterior se considerará como una entrega a cuenta hasta la aprobación de la liquidación definitiva. La demora en el ingreso de la liquidación producirá el devengo de intereses a favor del Consorcio, desde el 28 de febrero, mediante la aplicación del interés legal previsto en la Ley de Presupuestos del Estado vigente.

4. Las reclamaciones presentadas por los contribuyentes, en relación con la devolución de cantidades indebidamente pagadas, serán objeto de formalización de expediente que resolverá el órgano competente del O.A.R.G.T., ordenando, en su caso, se retenga y pague con cargo a los ingresos obtenidos de la recaudación del Consorcio MásMedio.

***Séptima. Intercambio de información mediante transmisión de datos.***

Por los Servicios Informáticos del O.A.R.G.T. y del Consorcio MásMedio se establecerán las medidas informáticas necesarias para tener acceso a la remisión de información, consultas, etc.

Octava. Gestión de la seguridad de la información y protección de datos.

1. Los datos y ficheros que conteniendo datos de carácter personal sean facilitados por el Consorcio, o por terceros autorizados por éste, serán incorporados a ficheros automatizados titularidad del OARGT, consintiendo expresamente, mediante la firma del presente, el tratamiento automatizado de los mismos.
2. Una vez incorporados los datos a los sistemas de información que tratan los ficheros de su titularidad, el OARGT pasará a ser considerado Encargado del Tratamiento, siendo la finalidad del tratamiento la prestación de los servicios encomendados y la adecuada gestión y ejercicio de las competencias delegadas.
3. El OARGT se compromete a adoptar e implantar las medidas de seguridad técnica y organizativa que correspondan de conformidad a su Política de Seguridad de la Información en cumplimiento de la vigente normativa de protección de datos.
4. El Consorcio designará el personal de su organización que, previa obtención de una clave asignada por el OARGT de acuerdo a su Política de Seguridad de la Información y Protección de Datos, podrá acceder a la base de datos e intercambiar información o ficheros con datos de carácter personal por medios electrónicos o físicos con personal del OARGT, exclusivamente en los términos que constan en el presente Convenio.
5. El Consorcio mantendrá actualizado el listado de personas autorizadas para acceso a bases de datos, comunicando las variaciones que pudieran producirse a través del procedimiento para la gestión de usuarios y formularios aprobados por el OARGT.
6. El personal designado está obligado al más estricto y completo sigilo respecto de los datos de carácter personal, económico o fiscal tratados, tanto si afecta a personas físicas o jurídicas o a las entidades del artículo 35 de la Ley 58/2003, de 17 de diciembre, General Tributaria, aun después de extinguido el Convenio.
7. Igualmente está obligado a adecuar sus actuaciones conforme a las instrucciones del OARGT adoptando todas aquellas medidas de índole técnica y organizativa que resulten necesarias para garantizar la seguridad de los datos, así como para evitar su alteración, pérdida, tratamiento o acceso no autorizado.



8. El OARGT atenderá las solicitudes de ejercicio de derechos en materia de protección de datos formulados por los interesados.
9. Ambas partes se comprometen, en caso de extinción o rescisión del presente Convenio, a la entrega o eliminación, si así lo permite la normativa reguladora de los procedimientos, los datos personales facilitados, así como cualquier soporte o documento donde consten.
10. El Consorcio autoriza expresamente al OARGT, mediante la firma del presente, a la publicación de datos o documentos para cumplir con las exigencias de la Ley 19/2013, de 9 de diciembre, de Transparencia, Acceso a la Información Pública y Buen Gobierno, o que puedan ser reutilizables en los términos de la Ley 37/2007, de 16 de noviembre, sobre Reutilización de la Información del Sector Público, con prevalencia en cualquier caso del derecho fundamental a la protección de datos de carácter personal, procediendo en tal caso a su disociación.

Novena. Consecuencias del incumplimiento de las condiciones estipuladas.

El incumplimiento de las condiciones estipuladas, por parte del O.A.R.G.T., dará opción al Consorcio MásMedio a la denuncia del convenio.

Cuando el incumplimiento sea por parte del Consorcio MásMedio, el O.A.R.G.T. podrá, asimismo, decidir la denuncia del convenio.

Décima. Duración del convenio.

Este Convenio se establece por período de 4 años, a contar desde el día de la fecha y quedará automáticamente renovado por periodos sucesivos de un año, si ninguna de las partes manifiesta expresamente su voluntad en contra.

La denuncia del Convenio podrá instarse por cualquiera de las partes en caso de incumplimiento, comunicándolo con seis meses de antelación al vencimiento del periodo contractual.

Undécima. Normas subsidiarias.

En lo no previsto en este convenio, será aplicable, en primer término, la legislación del Régimen Local vigente en la materia, y con carácter subsidiario, la Ley General Tributaria y en cuanto a procedimiento, el Reglamento General de Recaudación, Instrucción de Contabilidad y Ordenanza General de Gestión y Recaudación del O.A.R.G.T.



Así lo convienen los comparecientes en la representación que respectivamente ostenta, en el lugar y fecha al principio consignados, extendiéndose para su constancia el presente documento por duplicado, el que después de leído, firman de conformidad.

Lo que se hace público a los efectos previstos en el artículo 7 del Real Decreto Legislativo 2/2004, de 5 de marzo, por el que se aprueba el texto refundido de la Ley reguladora de las Haciendas Locales.

Cáceres, 24 de septiembre de 2021. El Secretario, MARTÍN MORGADO PANADERO.



JUNTA DE EXTREMADURA

Consejería de Hacienda y Administración Pública

Secretaría General

Avda. Valhondo, s/n. 06800 Mérida

Teléfono: 924 005 012 - 924 005 114

e-mail: doe@juntaex.es