



## [ S U M A R I O ]

### I

### DISPOSICIONES GENERALES

#### **Consejería de Economía, Ciencia y Agenda Digital**

**Entidades Locales. Subvenciones.** Decreto 120/2021, de 20 de octubre, por el que se establecen las bases reguladoras de las subvenciones a otorgar a entidades locales municipales de menos de 600 habitantes, para la ejecución de proyectos de implantación, desarrollo, mejora, despliegue o ampliación de redes de fibra óptica en el ámbito de la Comunidad Autónoma de Extremadura y se aprueba la primera convocatoria. .... 52351

**Entidades Locales. Subvenciones.** Extracto del Decreto 120/2021, de 20 de octubre, por el que se establecen las bases reguladoras de las subvenciones a otorgar a entidades locales municipales de menos de 600 habitantes, para la ejecución de proyectos de implantación, desarrollo, mejora, despliegue o ampliación de redes de fibra óptica en el ámbito de la Comunidad Autónoma de Extremadura y se aprueba la primera convocatoria. .... 52402

**II****AUTORIDADES Y PERSONAL****2.- OPOSICIONES Y CONCURSOS****Consejería de Hacienda y Administración Pública**

**Concurso de traslados.** Anuncio de 29 de octubre de 2021 relativo al nombramiento y constitución de la Comisión de Valoración prevista en la segunda resolución de la convocatoria de concurso para la provisión de puestos de trabajo vacantes de personal laboral adscrito al Plan Infoex de la Junta de Extremadura, por el procedimiento de turno de traslado, efectuada por Orden de 4 de diciembre de 2018..... **52404**

**Consejería de Educación y Empleo**

**Concurso de traslados.** Resolución de 29 de octubre de 2021, de la Dirección General de Personal Docente, por la que se convoca concurso de traslados de personal funcionario docente de los Cuerpos de Catedráticos y Profesores de Enseñanza Secundaria, Catedráticos y Profesores de Escuelas Oficiales de Idiomas, Catedráticos y Profesores de Música y Artes Escénicas, Catedráticos y Profesores de Artes Plásticas y Diseño, Profesores Técnicos de Formación Profesional, Maestros de Taller de Artes Plásticas y Diseño y de Maestros. .... **52405**

**Concurso de traslados.** Resolución de 29 de octubre de 2021, de la Dirección General de Personal Docente, por la que se convoca concurso de traslados del personal funcionario docente de los Cuerpos de Inspectores al Servicio de la Administración Educativa e Inspectores de Educación. .... **52577**

**III****OTRAS RESOLUCIONES****Consejería de Hacienda y Administración Pública**

**Convenios.** Resolución de 25 de octubre de 2021, de la Secretaría General, por la que se da publicidad al Convenio para el desarrollo de programas formativos de Formación Profesional Dual en el sistema educativo entre la Consejería de Educación y Empleo y San Mateo Hotel, SL, para el ciclo formativo de grado superior en Dirección de Cocina de la Escuela Superior de Hostelería y Agroturismo de Extremadura en Mérida..... **52616**



**Convenios.** Resolución de 25 de octubre de 2021, de la Secretaría General, por la que se da publicidad al Convenio para el desarrollo de programas formativos de Formación Profesional Dual en el sistema educativo entre la Consejería de Educación y Empleo y Thercli, SL, para el ciclo formativo de grado superior de Acondicionamiento Físico en el IES Zurbarán de Badajoz..... **52624**

**Convenios.** Resolución de 25 de octubre de 2021, de la Secretaría General, por la que se da publicidad al Convenio para el desarrollo de programas formativos de Formación Profesional Dual en el sistema educativo entre la Consejería de Educación y Empleo y San Mateo Hotel, SL, para el ciclo formativo de grado superior en Dirección de Servicios de Restauración de la Escuela Superior de Hostelería y Agroturismo de Extremadura en Mérida..... **52632**

**Convenios.** Resolución de 2 de noviembre de 2021, de la Secretaría General, por la que se da publicidad al Acuerdo sobre cambio de titularidad de un tramo de la carretera nacional N-630A a favor de la Junta de Extremadura..... **52640**

### **Consejería de Movilidad, Transporte y Vivienda**

**Expropiaciones. Citación.** Resolución de 20 de octubre de 2021, de la Secretaría General, por la que se cita al pago de los depósitos previos y firma de las actas de ocupación. Expediente de expropiación forzosa de terrenos para la obra: "Azud y Conducción de Abastecimiento de Agua en Robledillo de Gata". ..... **52645**

### **Consejería para la Transición Ecológica y Sostenibilidad**

**Impacto ambiental.** Resolución de 27 de octubre de 2021, de la Dirección General de Sostenibilidad, por la que se formula declaración de impacto ambiental del proyecto de instalación solar fotovoltaica "Badajoz Solar 9" e infraestructura de evacuación en el término municipal de Badajoz. Expte.: IA20/0904..... **52647**

**Impacto ambiental.** Resolución de 27 de octubre de 2021, de la Dirección General de Sostenibilidad, por la que se formula declaración de impacto ambiental del proyecto de instalación solar fotovoltaica "Corte de Peleas Central 14" e infraestructura de evacuación en el término municipal de Badajoz. Expte.: IA20/0905..... **52690**

**Impacto ambiental.** Resolución de 27 de octubre de 2021, de la Dirección General de Sostenibilidad, por la que se formula declaración de impacto ambiental al proyecto de explotación porcina de cebo intensivo, en el término municipal de Madroñera, cuyo promotor es Ternavi, SL. Expte.: IA21/0147..... **52729**



## Universidad de Extremadura

**Relaciones de puestos de trabajo.** Resolución de 29 de octubre de 2021, de la Gerencia, por la que se modifica la relación de puestos de trabajo del personal de Administración y Servicios. .... **52756**

**V****ANUNCIOS**

## Consejería de Hacienda y Administración Pública

**Información pública.** Resolución de 20 de octubre de 2021, de la Secretaría General, por la que se acuerda la apertura de un periodo de audiencia e información pública en relación con el proyecto de Orden por la que se aprueban los precios medios en el mercado para estimar el valor de determinados vehículos usados, a efectos de la liquidación de los hechos imponible de los Impuestos sobre Transmisiones Patrimoniales y Actos Jurídicos Documentados y sobre Sucesiones y Donaciones, que se devenguen en el año 2022 y que no figuren en las tablas de precios medios de venta aprobados por el Ministerio de Hacienda y Función Pública. .... **52762**

## Consejería para la Transición Ecológica y Sostenibilidad

**Información pública.** Anuncio de 27 de octubre de 2021, de la Dirección General de Sostenibilidad, por el que se somete a información pública la solicitud de autorización ambiental unificada de la fábrica de envases y embalajes metálicos ligeros, titularidad de Crown Food España, SAU, ubicada en el término municipal de Mérida. Expte.: AAUN21/070. .... **52764**

**Información pública.** Anuncio de 27 de octubre de 2021, de la Dirección General de Sostenibilidad, por el que se somete a información pública el estudio de impacto ambiental del proyecto "Transformación en regadío de 31,50 ha de olivos en el polígono 11, parcela 17 del TM de Puebla de Alcocer (Badajoz)". Expte.: IA 21/0097. .... **52767**

## Ayuntamiento de Almendralejo

**Pruebas selectivas.** Anuncio de 19 de octubre de 2021 sobre publicación de convocatoria para proveer una plaza de Agente de Policía Local mediante sistema de movilidad. .... **52769**



### **Ayuntamiento de Herrera del Duque**

**Expropiaciones. Información pública.** Anuncio de 28 de octubre de 2021 sobre inicio de expediente de expropiación forzosa, en el Programa de Ejecución que afecta a la unidad de actuación PERI 4, en aplicación del artículo 118.2 de la LOTUS..... **52770**

### **Ayuntamiento de Zalamea de la Serena**

**Funcionarios de Administración Local. Nombramientos.** Anuncio de 26 de octubre de 2021 sobre nombramiento de funcionarios de carrera. .... **52772**

### **Ayuntamiento de Zarza la Mayor**

**Oferta de Empleo Público.** Anuncio de 15 de octubre de 2021 sobre aprobación de la Oferta de Empleo Público para el año 2021. .... **52773**

**I****DISPOSICIONES GENERALES****CONSEJERÍA DE ECONOMÍA, CIENCIA Y AGENDA DIGITAL**

*DECRETO 120/2021, de 20 de octubre, por el que se establecen las bases reguladoras de las subvenciones a otorgar a entidades locales municipales de menos de 600 habitantes, para la ejecución de proyectos de implantación, desarrollo, mejora, despliegue o ampliación de redes de fibra óptica en el ámbito de la Comunidad Autónoma de Extremadura y se aprueba la primera convocatoria.* (2021040153)

**I**

El Estatuto de Autonomía de la Comunidad Autónoma de Extremadura en su redacción dada por la Ley Orgánica 1/2011, de 28 de enero, atribuye a la Comunidad Autónoma en su artículo 9.1.22 competencia exclusiva en investigación, desarrollo e innovación científica y técnica, en coordinación con el Estado, coordinación de la actividad investigadora financiada con fondos públicos de la Comunidad Autónoma, innovación y desarrollo tecnológico.

Mediante el Decreto del Presidente 16/2019, de 1 de julio, por el que se modifican la denominación, el número y las competencias de las Consejerías que conforman la Administración de la Comunidad Autónoma de Extremadura, se establece que la Consejería de Economía, Ciencia y Agenda Digital ejerce las competencias en materia de modernización e innovación tecnológica, sociedad de la información, investigación y telecomunicaciones.

En concreto, en virtud de lo dispuesto en el Decreto 87/2019, de 2 de agosto, por el que se establece la estructura orgánica básica de la Administración de la Comunidad Autónoma de Extremadura y en el artículo 7 del Decreto 165/2019, de 29 de octubre, por el que establece la estructura orgánica de la Consejería de Economía, Ciencia y Agenda Digital, corresponde a la Dirección General de Agenda Digital, bajo la superior dirección de la persona titular de la Consejería, la programación coordinación y gobernanza de la Agenda Digital de Extremadura así como las competencias en materia de telecomunicaciones y conectividad y que impulsen la cohesión del territorio.

**II**

Desde el año 2015, con cargo a los Fondos Europeos de Desarrollo Regional programa 2014-2020, se han desarrollado actuaciones destinadas a mejorar las infraestructuras de telecomunicaciones en el ámbito de las entidades locales de la región (municipios, mancomunidades



y entidades locales menores) con la finalidad de que este tipo de infraestructuras llegue al mayor número de municipios.

En este contexto, surgieron las ayudas destinadas a la implantación, ampliación y mejora de redes de fibra óptica de las Administraciones locales, reguladas mediante los siguientes decretos:

Decreto 274/2014, de 22 de diciembre, (DOE núm. 247, de 24 de diciembre), por el que se regula la concesión directa de subvenciones a entidades locales municipales para la ejecución de proyectos de implantación, desarrollo, mejora, despliegue o ampliación de redes de fibra óptica en el ámbito de la Comunidad Autónoma de Extremadura, cuyas ayudas fueron destinadas a los principales municipios de nuestra Comunidad Autónoma, considerándose como tales aquellos cuyas poblaciones superan los 25.000 habitantes, por representar el conjunto de estos municipios más de un tercio de la población de la Comunidad Autónoma de Extremadura, lo que permitía llegar a un mayor número de ciudadanos.

Decreto 88/2015, de 12 de mayo, (DOE núm. 93, de 18 de mayo), por el que se establece las bases reguladoras de las subvenciones a otorgar a entidades locales municipales de entre 5.000 a 25.000 habitantes, para la ejecución de proyectos de implantación, desarrollo, mejora, despliegue o ampliación de redes de fibra óptica en el ámbito de la Comunidad Autónoma de Extremadura y se aprueba la primera convocatoria.

Decreto 128/2016, de 2 de agosto (DOE núm. 152, de 8 de agosto), por el que se establecieron las bases reguladoras de las subvenciones a otorgar a entidades locales municipales de menos de 5.000 habitantes, para la ejecución de proyectos de implantación, desarrollo, mejora, despliegue o ampliación de redes de fibra óptica en el ámbito de la Comunidad Autónoma de Extremadura. En los últimos cinco años, se han aprobado cuatro convocatorias de estas subvenciones en las cuales han resultado beneficiarios municipios con una población superior a 600 habitantes, debido a que el criterio para establecer el orden de prelación de las solicitudes era el del número de habitantes censados en cada entidad municipal según los últimos datos publicados por el INE a la fecha de publicación de la convocatoria, quedando en primer lugar la entidad municipal que cuente con más habitantes y ordenándose el resto de forma decreciente según el número de habitantes de los municipios. Las bases reguladoras de estas ayudas permiten que un municipio pueda resultar beneficiario en más de una convocatoria. Así, se da la circunstancia de que los municipios de menos habitantes tienen menos posibilidades de acceder a estas ayudas por lo que se propone el establecimiento de estas nuevas bases reguladoras específicas para municipios de menos de 600 habitantes. En concreto, en la última convocatoria aprobada mediante Resolución de 4 de noviembre de 2020, una vez valoradas las solicitudes presentadas en la comisión de valoración, de acuerdo con las disponibilidades presupuestaria, aplicando el criterio de evaluación antes referido, han re-



sultado beneficiarios 82 municipios, de los cuales tan sólo 3 son municipios de menos de 600 habitantes de un total de 35 municipios solicitantes con menos de 600 habitantes. Así pues, esta medida específica permitirá llegar a los citados municipios y continuar con la mejora de la conectividad entre ambas Administraciones con una conexión más rápida, de mejor calidad, mayores garantías, facilitando el ejercicio de sus competencias, posibilitando una mayor eficacia y eficiencia y en definitiva prestando un mejor servicio a los ciudadanos.

Decreto 15/2019, de 12 de marzo, (DOE núm 53, de 18 de marzo), por el que se establecieron las bases reguladoras de las subvenciones a otorgar a entidades locales menores, para la ejecución de proyectos de implantación, desarrollo, mejora, despliegue o ampliación de redes de fibra óptica en el ámbito de la Comunidad Autónoma de Extremadura.

Decreto 138/2016, de 6 de septiembre, por el que se establecen las bases reguladoras para la concesión de subvenciones destinadas a las mancomunidades de municipios de Extremadura, para la para la ejecución de proyectos de implantación, desarrollo, mejora, despliegue o ampliación de redes de fibra óptica en el ámbito de la Comunidad Autónoma de Extremadura.

Es importante destacar la necesidad para todos los municipios (incluidos los de menor tamaño) de disponer de infraestructuras de telecomunicaciones avanzadas de gran capacidad y ancho de banda. Estas infraestructuras son el soporte sobre el que posteriormente se desarrollarán servicios en el ámbito de los pueblos inteligentes. Consideramos pueblos inteligentes a aquellas localidades que deciden afrontar un proceso de digitalización y cambio, organizativo, tecnológico, económico y social, con la visión de transformarse en una localidad dinámica, capaz de responder con eficiencia y calidad a las nuevas expectativas que demanda la sociedad mediante la innovación y el uso de la tecnología. Los pueblos inteligentes apuestan por la creación de sectores como el gobierno y la administración inteligente, el comercio, el turismo, el tráfico, el transporte o la eficiencia energética, desde una permanente perspectiva de mejora de la habilidad y de la sostenibilidad de los recursos.

Desde 2021 la Junta cuenta con una línea de ayudas destinadas al desarrollo de los pueblos inteligentes en la región mediante Orden de 9 de octubre de 2020 por la que se establecen las bases reguladoras de ayudas a otorgar a entidades locales de menos de 20.000 habitantes destinadas al desarrollo de pueblos inteligentes, (DOE núm. 206, de 23 de octubre de 2020). Estas ayudas están destinadas al apoyo e impulso del proceso de transformación inteligente de los municipios de menor tamaño dotándolos de soluciones que impulsen el valor de los datos como instrumento para la innovación y para la mejora de los servicios públicos que se ofrecen a los ciudadanos, avanzando así en la transformación del territorio convirtiéndolo en sostenible, cohesionado y colaborativo, que nos lleve hacia una administración digital inteligente.





Sin las adecuadas infraestructuras de telecomunicaciones no se pueden llevar a cabo proyectos en el ámbito de los pueblos inteligentes. Es por ello, que estas ayudas para el despliegue de fibra óptica en municipios de menos de 600 habitantes son fundamentales para que estos municipios puedan avanzar en la implantación de soluciones digitales innovadoras.

Por último, destacar también que estas ayudas contribuyen al objetivo fundamental de fijación de la población en el medio rural, al favorecer la implantación de infraestructuras tecnológicas que permitan posteriormente el desarrollo de aplicaciones y servicios tecnológicos avanzados en el ámbito de las TIC. En este caso más aún, puesto los destinatarios son los municipios de menor tamaño (menos de 600), que son los que menos recursos tienen para llevar a cabo este tipo de iniciativas y a la vez los que más riesgo tienen de despoblación. Por ese motivo, esta actuación se considera una medida adecuada de la política de la Junta de Extremadura ante el reto demográfico y territorial.

### III

Las ayudas destinadas a entidades locales municipales con una población inferior a 600 habitantes, están financiadas con fondos europeos, en concreto, contará con una cofinanciación del 80%, con cargo al Programa Operativo del Fondo Europeo de Desarrollo Regional (FEDER) de Extremadura, correspondiente al período de programación 2014-2020, dentro del Objetivo Temático "2. Mejorar el uso y calidad de las TIC y el acceso a las mismas", Prioridad de Inversión: "2.3. Refuerzo de las aplicaciones de las TIC para la administración electrónica, el aprendizaje electrónico, la inclusión electrónica, la cultura electrónica y la sanidad electrónica", Objetivo específico "2.3.2. Reforzar el e-gobierno, e-cultura y la confianza en el ámbito digital."

Así pues, debido a que estas subvenciones están cofinanciadas con fondos europeos, en aplicación del artículo 24 del Decreto-ley 3/2021, de 3 de marzo, de medidas urgentes para la modernización de la Administración Pública y para la ejecución del Plan de Recuperación, Transformación y Resiliencia, las presentes bases reguladoras incorporan la primera convocatoria de las mismas y se aprobarán por decreto del Consejo de Gobierno y el procedimiento se tramitará por la vía de urgencia.

Por lo expuesto, de acuerdo con los artículos 36. d) y 90.2 de la Ley 1/2002, de 28 de febrero, del Gobierno y de la Administración de la Comunidad Autónoma de Extremadura y con el artículo 24 del Decreto-ley 3/2021, de 3 de marzo, de medidas urgentes para la modernización de la Administración Pública y para la ejecución del Plan de Recuperación, Transformación y Resiliencia, a propuesta del Consejero de Economía, Ciencia y Agenda Digital, y previa deliberación del Consejo de Gobierno de la Comunidad Autónoma de Extremadura, en su sesión de 20 de octubre de 2021,



DISPONGO

TÍTULO I

### **Disposiciones generales**

#### ***Artículo 1. Objeto.***

1. El presente decreto tiene como objeto establecer las bases reguladoras de las ayudas para la ejecución de proyectos de implantación, desarrollo, mejora, despliegue o ampliación de redes de fibra óptica a entidades locales municipales, de menos de 600 habitantes, en el ámbito de la Comunidad Autónoma de Extremadura, siendo la finalidad la interconexión de sedes de la Administración autonómica con sedes locales, para mejorar la conectividad entre Administraciones públicas y facilitar el ejercicio de sus competencias, posibilitando una mayor eficacia y eficiencia, y por ende prestando un mejor servicios a los ciudadanos.
2. Constituye también su objeto establecer la primera convocatoria de estas ayudas para el ejercicio 2021.

#### ***Artículo 2. Beneficiarios y requisitos.***

1. Tendrán la condición de beneficiarios las entidades locales municipales de la Comunidad Autónoma de Extremadura que reúnan los requisitos previstos en las presentes bases reguladoras, cuyos términos municipales tengan, a fecha de publicación de la convocatoria, una población de menos de 600 habitantes, según los últimos datos publicados por el INE a esa fecha.
2. No podrán ser beneficiarios de las ayudas acogidas al presente decreto, los municipios que hayan resultado beneficiarios en la convocatoria inmediatamente anterior.

Del mismo modo, no podrán ser beneficiarios de las ayudas acogidas al presente decreto, los municipios que hayan resultado beneficiarios en la última convocatoria de las ayudas acogidas al Decreto 128/2016, de 2 de agosto, por el que se establecen las bases reguladoras de las subvenciones a otorgar a entidades locales municipales de menos de 5.000 habitantes, para la ejecución de proyectos de implantación, desarrollo, mejora, despliegue o ampliación de redes de fibra óptica en el ámbito de la Comunidad Autónoma de Extremadura.

3. Para acceder a la subvención, la entidad no podrá estar incurso en ninguna de las causas de prohibición contenidas en el apartado 2 del artículo 12 de la Ley 6/2011, de 23 de marzo. La justificación de estos extremos se realizará mediante declaración responsable conforme al anexo I de este decreto.



4. Asimismo, las entidades beneficiarias deberán hallarse al corriente de sus obligaciones fiscales con la Hacienda estatal, así como de sus obligaciones frente a la Hacienda autonómica y frente a la Seguridad Social, acreditando tales extremos mediante certificación administrativa emitida por los organismos competentes, pudiendo autorizarse expresamente a la Dirección General con competencias en agenda digital para que recabe de oficio los datos que acrediten que el solicitante se encuentra al corriente de sus obligaciones fiscales con la Hacienda del Estado y del mismo modo consulten de oficio los datos que acrediten que el solicitante se encuentra al corriente de sus obligaciones frente a la Hacienda de la Comunidad Autónoma y frente a la Seguridad Social, salvo que manifiesten de forma expresa oposición a dicha consulta, indicándolo en el apartado correspondiente del anexo I del presente decreto.

Las certificaciones que acrediten que la entidad beneficiaria se encuentra al corriente de sus obligaciones fiscales con la Hacienda del Estado, así como que se encuentran al corriente de sus obligaciones frente a la Hacienda de la Comunidad Autónoma de Extremadura y frente a la Seguridad Social, podrán sustituirse por una declaración responsable de la entidad local conforme al modelo del anexo II del presente decreto, en base a lo establecido en el apartado a) del artículo 12.8 de la Ley 6/2011, de 23 de marzo, de Subvenciones de la Comunidad Autónoma de Extremadura.

### ***Artículo 3. Actividad subvencionada.***

Las subvenciones se concederán para la ejecución de proyectos de implantación, desarrollo, mejora, despliegue o ampliación de redes de fibra óptica en el ámbito de la Comunidad Autónoma de Extremadura.

### ***Artículo 4. Conceptos subvencionables.***

1. Serán subvencionables las inversiones y gastos que estén directamente relacionados y sean estrictamente necesarios para la realización de los Proyectos de implantación, desarrollo, mejora, despliegue o ampliación de redes de fibra óptica en el ámbito de la Comunidad Autónoma de Extremadura.

Se consideran gastos subvencionables los siguientes conceptos:

a) Gastos subvencionables de ingeniería:

1. Costes de redacción del proyecto (hasta un máximo del 5% del presupuesto de ejecución material incluidos gastos generales y beneficio industrial).
2. Costes de dirección facultativa: dirección de obra y dirección de ejecución de obra (hasta un máximo del 8% del presupuesto de ejecución material incluidos gastos generales y beneficio industrial).



b) Gastos subvencionables asociados a la ejecución del proyecto:

1. Infraestructuras y obra civil.
  2. Equipamiento y otros materiales.
  3. Electrónica de red.
  4. Costes imputables al proyecto: Gastos generales y Beneficio Industrial (13% + 6%) del Presupuesto de Ejecución Material (PEM).
2. No se considerarán gastos subvencionables expresamente, el Impuesto sobre el Valor Añadido (IVA) y resto de impuestos ligados a la inversión o gasto, cuando sean susceptibles de recuperación o compensación.

En todo caso, los gastos subvencionables habrán de ajustarse a lo dispuesto en el artículo 69 del Reglamento (UE) N.º 1303/2013, del Parlamento Europeo y del Consejo, de 17 de diciembre, y a las normas nacionales que, en su caso, se dicten en cumplimiento de lo establecido en el artículo 65 del mismo.

3. Asimismo, los precios contenidos en el proyecto deberán ajustarse tanto a la base de precios de la construcción de la Junta de Extremadura como a los precios de mercado.

#### **Artículo 5. Cuantía de la subvención.**

1. La cuantía subvencionable correspondiente a cada entidad beneficiaria, será el importe de la actuación que va a realizar, en la cuantía que se recoja en el proyecto presentado, estableciéndose como cuantía máxima a otorgar 16.000 euros por entidad beneficiaria.
2. Las cuantías se concederán a los beneficiarios según el orden de prelación de las solicitudes que resulte del procedimiento de concurrencia competitiva.
3. No podrán concederse más ayudas cuando en la convocatoria no exista crédito disponible suficiente para cubrir el importe total de la subvención solicitada por el beneficiario que corresponda según el orden de prelación, o en su caso, la cuantía máxima fijada en el párrafo anterior.

#### **Artículo 6. Financiación.**

1. Las ayudas reguladas en el presente decreto se financiarán con cargo a los créditos autorizados en los proyectos de gastos destinados a tal fin, previstos anualmente en la Ley de Presupuestos de la Comunidad Autónoma de Extremadura, con la cofinanciación del Fondo Europeo de Desarrollo Regional (FEDER), en un 80 %, dentro de la actuación



02.03.02.01.01 Desarrollo de infraestructuras públicas destinadas al uso digital o al uso operativo de los servicios, Objetivo Temático "2. Mejorar el uso y calidad de las TIC y el acceso a las mismas", Prioridad de Inversión: "2.3. Refuerzo de las aplicaciones de las TIC para la administración electrónica, el aprendizaje electrónico, la inclusión electrónica, la cultura electrónica y la sanidad electrónica", Objetivo específico "2.3.2. Reforzar el e-gobierno, e-cultura y la confianza en el ámbito digital."

2. Toda cuantía de la inversión que sobrepase las cuantías de las subvenciones otorgadas, serán asumidas en su totalidad por los municipios.
3. En el caso de que los importes finales de adjudicación de ingeniería y ejecución del proyecto fuesen inferiores a la aportación pública proveniente de la Junta de Extremadura, la Dirección General con competencias en agenda digital abonará a la entidad local municipal únicamente la cantidad que corresponda, liberándose los créditos restantes.

#### ***Artículo 7. Régimen de compatibilidad de la subvención.***

1. Las ayudas reguladas por el presente decreto serán compatibles con otras subvenciones a fondo perdido, que para las mismas finalidades hayan sido concedidas por las Administraciones Públicas o entes públicos o privados, nacionales, de la Unión Europea o de organismos internacionales.
2. El importe de las subvenciones en ningún caso podrá ser de tal cuantía que, aisladamente o en concurrencia con otras subvenciones, ayudas, ingresos o recursos para la misma finalidad, supere el coste de la actividad o proyecto subvencionado.
3. Los beneficiarios asumen la obligación de comunicar a la Secretaría General de la Consejería con competencia en agenda digital, la existencia de cualquier ayuda para este fin. En el caso de que los beneficiarios optaran por aceptar una subvención distinta a las previstas en el presente decreto y que, de forma conjunta, excedieran del coste de las actividades subvencionadas, se reducirán las ayudas otorgadas inicialmente en la cuantía que supere dicho coste.

## TÍTULO II

### **Procedimiento de concesión**

#### ***Artículo 8. Procedimiento de concesión de las ayudas y convocatoria.***

1. El procedimiento de concesión de las subvenciones reguladas en el presente decreto se tramitará en régimen de concurrencia competitiva, mediante convocatoria periódica, que se ajustará a las presentes bases reguladoras, y que se publicará en el Diario Oficial de



Extremadura, junto al extracto previsto en el artículo 20.8.a) de la Ley 38/2003, de 17 de noviembre, General de Subvenciones, de acuerdo con las disponibilidades presupuestarias del ejercicio correspondiente.

2. La concesión de las ayudas se efectuará mediante la valoración de las solicitudes presentadas, a fin de establecer una prelación en las mismas, de acuerdo con los criterios de valoración fijados en este mismo decreto, y la concreción de la cuantía de la subvención a conceder a estas entidades solicitantes, y adjudicar dentro del crédito disponible, aquellas que hayan obtenido mayor valoración. No obstante, lo anterior, cuando analizadas las solicitudes presentadas en la convocatoria, resulte que el crédito consignado en la misma sea suficiente para atender a todas ellas, no será necesario establecer un orden de prelación entre las mismas.

#### ***Artículo 9. Plazo y forma de presentación de las solicitudes.***

1. El plazo para presentar las solicitudes será de un mes a partir del día siguiente al de la publicación de la convocatoria y su extracto en el Diario Oficial de Extremadura, de conformidad con el artículo 16.q) de la Ley 6/2011, de 23 de marzo, de Subvenciones de la Comunidad Autónoma de Extremadura.

Las solicitudes presentadas fuera de plazo serán inadmitidas a trámite. La resolución de inadmisión será notificada en los términos del artículo 41 de la Ley 39/2015, de 1 de octubre, del Procedimiento Administrativo Común de las Administraciones Públicas.

2. La presentación de las solicitudes y la documentación necesaria deberá realizarse a través de medios electrónicos, de conformidad con lo dispuesto en el artículo 14.2.a) de la Ley 39/2015, de 1 de octubre, del Procedimiento Administrativo Común de las Administraciones Públicas.

#### ***Artículo 10. Documentación que debe acompañar a las solicitudes.***

1. Las solicitudes se presentarán conforme al modelo del anexo I de este decreto y deberán ir acompañadas de la siguiente documentación:
  - a) Declaración responsable del representante legal de la entidad solicitante, en la que se haga constar que no se encuentra incurso en alguna de las circunstancias que impidan la obtención de ayudas públicas en los términos recogidos en el artículo 12.2 Ley 6/2011, de 23 de marzo, de Subvenciones de la Comunidad Autónoma de Extremadura, según consta en la propia solicitud de subvención (incluida en el apartado G de la solicitud -anexo I de este decreto).



- b) Declaración de ayudas públicas solicitadas o recibidas, por el representante legal de la entidad en la que se hagan constar las de cualquier Administración pública o entidad pública o privada, para la actividad o finalidad para la que se solicita la subvención, indicando la cuantía de las mismas, según consta en la propia solicitud de subvención, (incluida en el apartado D de la solicitud -anexo I de este decreto).
  - c) Proyecto técnico completo, de conformidad con lo dispuesto en el artículo 12 del presente decreto.
  - d) Certificados que acrediten que la entidad solicitante se encuentra al corriente de sus obligaciones fiscales con la Hacienda del Estado (salvo que hayan autorizado al órgano gestor para recabarlo de oficio), así como que se encuentran al corriente de sus obligaciones frente a la Hacienda de la Comunidad Autónoma de Extremadura y frente a la Seguridad Social (salvo que pueda recabarlos de oficio el órgano gestor, por no existir oposición expresa de la interesada). Dichos certificados podrán ser sustituidos por una declaración responsable de la entidad local conforme al modelo del anexo II, en base a lo establecido en el apartado a) del artículo 12.8 de la Ley 6/2011, de 23 de marzo, de Subvenciones de la Comunidad Autónoma de Extremadura.
2. Las cuentas de abono indicadas en los anexos I y III deberán estar activas en el Sistema de Terceros de la Junta de Extremadura. Si el beneficiario no dispusiera de ninguna cuenta activa, deberá aportar "Alta de Terceros" debidamente cumplimentada, de conformidad con lo dispuesto en la Orden de 6 de julio de 2005 por la que se regula la gestión del Subsistema de Terceros en el Sistema de Información Contable de la Administración de la Junta de Extremadura. A través de la Sede Electrónica (<http://sede.gobex.es/SEDE/> apartado "Trámites") se podrá formular la Solicitud Telemática de Terceros para el alta y/o baja de cuentas.
  3. La Dirección General de Agenda Digital recabará de oficio y electrónicamente los certificados e información que a continuación se indican, con el fin de realizar las consultas y comprobaciones oportunas; salvo que el interesado se opusiera a ello, marcando con una x el apartado correspondiente de los modelos de solicitud de los anexos I y III debiendo presentar entonces la pertinente documentación que se prevé en cada caso, expedida en soporte papel por el órgano competente:
    - Datos de identificación tanto de la entidad local solicitante, así como de la persona autorizada a presentar la solicitud, que obren en sus archivos, bases de datos u otros fondos documentales o mediante los servicios ofrecidos por el Ministerio prestador del Sistema de Verificación de Datos de Identidad (SVDI).



4. No será necesaria la presentación de la documentación que estuviere ya en poder de esta Administración actuante, siempre que se haga constar la fecha y el órgano o dependencia en que fueron presentados o, en su caso, emitidos, y cuando no hayan transcurrido más de cinco años desde la finalización del procedimiento al que correspondan.

**Artículo 11. Subsanción de las solicitudes.**

Cuando la solicitud de ayuda no reúna los requisitos establecidos o no se acompañen los documentos exigidos, de acuerdo con lo dispuesto en el artículo 23.5 de la Ley 6/2011, de 23 de marzo, de Subvenciones de la Comunidad Autónoma de Extremadura y en el artículo 68 de la Ley 39/2015, de 1 de octubre, del Procedimiento Administrativo Común de las Administraciones Públicas, se requerirá al interesado para que, en un plazo de 10 días, subsane la falta o acompañe los documentos preceptivos, con la advertencia de que si así no lo hiciera se le tendrá por desistido de su solicitud, previa resolución que deberá ser dictada en los términos previstos en el artículo 21 de la citada Ley 39/2015.

**Artículo 12. Proyecto técnico.**

1. Las entidades municipales deberán presentar junto a su solicitud un Proyecto Técnico, sobre la implantación, desarrollo, mejora, despliegue o ampliación de infraestructuras que van a realizar, siendo el principal objetivo del mismo conectar distintas sedes tanto de la Administración autonómica como de la Administración local, y debiendo ejecutarse conforme a lo previsto en el presente decreto y en la normativa que resulte de aplicación.
2. Los proyectos deberán estar redactados por el técnico competente correspondiente, y deberán contener, al menos:
  - a) Una memoria en la que se describa el objeto de las actuaciones, que recogerá los antecedentes y situación previa a las mismas, las necesidades a satisfacer y la justificación de la solución adoptada, detallándose los factores de todo orden a tener en cuenta.
  - b) Los planos de conjunto y de detalle necesarios para que las actuaciones queden perfectamente definidas, así como los que delimiten la ocupación de terrenos y la restitución de servidumbres y demás derechos reales, en su caso, y servicios afectados por su ejecución.
  - c) El pliego de prescripciones técnicas particulares, donde se hará la descripción de las actuaciones y se regulará su ejecución, con expresión de la forma en que ésta se llevará a cabo, las obligaciones de orden técnico que correspondan al contratista, y la manera en que se llevará a cabo la medición de las unidades ejecutadas y el control de calidad de los materiales empleados y del proceso de ejecución.





- d) Un presupuesto, detallado por capítulos que indiquen las unidades de obra, los precios de las mismas, con expresión de los precios unitarios y de los descompuestos, estado de mediciones y los detalles precisos para su valoración. El presupuesto deberá incluir un resumen con los distintos apartados del presupuesto, el presupuesto de ejecución material (PEM), los gastos generales, el beneficio industrial, el IVA del importe total de los conceptos anteriores y el importe total de licitación.
  - e) Un programa de desarrollo de los trabajos o plan de obra de carácter indicativo, que defina las actuaciones a realizar con previsión, en su caso, del tiempo y coste.
  - f) Las referencias de todo tipo en que se fundamentará el replanteo de la obra, en su caso.
  - g) El estudio de seguridad y salud o, en su caso, el estudio básico de seguridad y salud, en los términos previstos en las normas de seguridad y salud en las obras.
  - h) Identificación de las sedes tanto de la administración autonómica como local a conectar.
  - i) Establecer el plazo de ejecución del proyecto.
  - j) Cuanta documentación venga prevista en normas de carácter legal o reglamentario.
3. No será contenido del proyecto técnico los honorarios de ingeniería de redacción y dirección facultativa. Los importes asociados a los honorarios por los servicios de redacción y dirección facultativa se deberán indicar en el anexo IV de presente decreto.
4. Las sedes que pueden conectarse serán las de cualquier centro dependiente de la Junta de Extremadura, así como cualquier sede de la Administración local.
5. Para considerar que un centro dependiente de la Junta de Extremadura queda conectado deberá cumplirse que:
- a) En el acerado, junto a la parcela del centro, se deberá dejar una arqueta de registro de al menos 80x60 cm con una caja de empalme de la que poder segregar posteriormente el cable de acometida al centro o una caja de distribución en fachada con la misma finalidad.
  - b) El cable troncal y la caja de empalme o distribución deberán permitir el tendido posterior de un cable de fibra óptica hacia el interior del centro para su conexión.
  - c) En el cable troncal se dejará previsto un mínimo de 4 fibras ópticas G.652.D para los centros de la Junta contemplados a conectar en el despliegue.



En el caso de que se estén utilizando canalizaciones compartidas con otros servicios, se deberá construir igualmente la arqueta de registro anterior para alojar la caja de empalme de conexión al centro.

En algún punto de la entidad municipal a concretar con los servicios técnicos de la Dirección General con competencias en agenda digital se establecerá el punto de interconexión (PI) entre la red municipal desplegada y la Red Científico Tecnológica (RCT), si existe presencia de la misma en dicha localidad. Este PI consistirá en un armario de telecomunicaciones de intemperie a ubicar en la zona de dominio público municipal. En este armario se dejarán finalizadas en un panel de fibra de conectores SC/APC la totalidad de las fibras asignadas a los centros de la Junta de Extremadura. En base al trazado del despliegue propuesto para la red municipal, la Dirección General con competencias en agenda digital, propondrá la ubicación del PI en el lugar más cercano con presencia de la RCT.

### ***Artículo 13. Órgano instructor y de ordenación del procedimiento.***

1. El órgano encargado de la instrucción y de la ordenación del procedimiento será el Servicio con competencias en avance digital y telecomunicaciones de la Dirección General con competencias en agenda digital, que realizará de oficio cuantas actuaciones considere necesarias para la determinación, conocimiento y comprobación de los datos, en virtud de los cuales debe formularse la propuesta de resolución.
2. Las solicitudes de ayuda se tramitarán por riguroso orden de entrada y se resolverán una vez, completado el expediente con toda la documentación requerida y tras la determinación de la cuantía a conceder.
3. La entidad solicitante de la ayuda facilitará las inspecciones y otros actos de comprobación que el Servicio competente disponga, y está obligada a aportar los documentos fiscales, tributarios, de carácter contable o de cualquier otra índole que se le requieran, en orden a la determinación y comprobación de los datos en virtud de los cuales deba pronunciarse la resolución de la concesión o la liquidación de la ayuda.
4. Visto el expediente, cumplidos todos los requisitos, los informes preceptivos, y cuantas actuaciones se hayan estimado necesarias realizar, la persona titular del Servicio con competencias en avance digital y telecomunicaciones formulará propuesta de resolución debidamente motivada y la elevará al órgano competente para su resolución definitiva. La propuesta de resolución, que no podrá separarse del informe previo de la Comisión de Valoración no creará derecho alguno, a favor de la entidad beneficiaria propuesta, hasta tanto se haya notificado la resolución de concesión.

**Artículo 14. Comisión de Valoración.**

1. Las solicitudes presentadas serán valoradas por una Comisión de Valoración constituida al efecto, que emitirá un informe en el que se concretará el resultado de la evaluación efectuada.

La Comisión de Valoración estará integrada por los siguientes miembros:

- a) Presidente: La persona titular de la Jefatura de Servicio con competencias en avance digital y telecomunicaciones o persona que le sustituya.
- b) Vocales:
  - La persona titular de la Jefatura de Sección con competencias en telecomunicaciones, o persona que le sustituya, que ejercerá las funciones de Secretario.
  - Dos funcionarios adscritos a la Dirección General con competencias en agenda digital, con la categoría profesional de técnico/a de telecomunicaciones, programador/a o analista de informática.

2. Una vez finalizado el plazo de presentación de solicitudes y antes del inicio de sus actuaciones, la composición de la Comisión de Valoración se hará pública en el tablón de anuncios de la Dirección General con competencias en agenda digital.
3. De cada sesión que se celebre, se levantará acta por parte del Secretario, en la que se recogerá el resultado de la misma, y que será firmada por éste con el visto bueno del Presidente de la comisión.

**Artículo 15. Criterios de evaluación.**

1. El único criterio objetivo que se establece para fijar el orden de prelación de las solicitudes es el del número de habitantes censados en cada entidad municipal según los últimos datos publicados por el INE a la fecha de publicación de la convocatoria, quedando en primer lugar la entidad municipal que cuente con más habitantes y ordenándose el resto de forma decreciente según el número de habitantes de los municipios.
2. Una vez recibidas las solicitudes y completadas, en su caso, con la documentación correspondiente, se procederá a la evaluación y valoración de las mismas.
3. En caso de empate en la prelación de las solicitudes, se ordenarán por orden de presentación en el registro correspondiente, y de persistir algún empate, se recurrirá al sorteo.

**Artículo 16. Concesión de las ayudas.**

1. La competencia para dictar la resolución de concesión corresponde a la Secretaría General de la Consejería con competencias en agenda digital, previa tramitación y aprobación del oportuno expediente de gasto, de conformidad con el artículo 9 de la Ley 6/2011, de 23 de marzo.
2. La resolución de concesión fijará expresamente el importe de la ayuda y determinará las condiciones, obligaciones y plazos a que queda sujeto el beneficiario, que se ajustarán en todo caso a lo establecido en el presente decreto.
3. El plazo máximo para resolver y notificar la resolución será de 6 meses y se computará a partir de la publicación de la correspondiente convocatoria. Transcurrido dicho plazo sin que se haya notificado la resolución expresa de la concesión, los interesados estarán legitimados para entender desestimada su solicitud por silencio administrativo.
4. La resolución del procedimiento de concesión de subvenciones se notificará individualmente a los interesados, de conformidad con lo establecido en los artículos 40 y siguientes de la Ley 39/2015, de 1 de octubre, del Procedimiento Administrativo Común de las Administraciones Públicas.
5. Contra las resoluciones expresas o presuntas podrá interponerse recurso de alzada ante la Consejería con competencias en agenda digital, en el plazo de un mes, en el caso de resoluciones expresas, o en cualquier momento a partir del día siguiente a aquel en que se produzca la desestimación de la ayuda por silencio administrativo, con arreglo a lo dispuesto en los artículos 121 y 122 de la Ley 39/2015, de 1 de octubre, del Procedimiento Administrativo Común de las Administraciones Públicas, sin perjuicio de que pueda ejercitarse cualquier otro que estime oportuno.

**TÍTULO III****Obligaciones del beneficiario y ejecución del proyecto****Artículo 17. Obligaciones de los beneficiarios.**

1. Los beneficiarios de las subvenciones tendrán las siguientes obligaciones:
  - a) Destinar la subvención a la finalidad para la que fue concedida.
  - b) Ejecutar el proyecto que fundamentó la concesión de la subvención de conformidad con las características y contenido recogido en el presente decreto.



- c) Asumir la total responsabilidad de la ejecución de la actividad subvencionada frente a la Junta de Extremadura.
- d) Asumir el mantenimiento integral de la Red de Fibra Óptica (RFO) desplegada.
- e) Asumir en su totalidad, la cuantía de la inversión que sobrepase la cuantía de la subvención otorgada.
- f) Someterse a las actuaciones de comprobación que respecto de la gestión de dichos fondos pueda efectuar la Consejería con competencias en agenda digital, así como cualesquiera otras de comprobación y control financiero que puedan realizar los órganos de control competentes, tanto nacionales como comunitarios, aportando cuanta información le sea requerida en el ejercicio de las actuaciones anteriores. En cualquier momento, la Junta de Extremadura podrá efectuar las inspecciones precisas al efecto de comprobar la realidad de la ejecución, el importe de las inversiones efectuadas y el cumplimiento de los plazos previstos. A tal fin podrá consultar los libros de órdenes de las obras o documento similar.
- g) Someterse a cualesquiera otras actuaciones de comprobación y control financiero que realice la Autoridad de Gestión, la Autoridad de Certificación, la Autoridad de Auditoría, el Organismo Intermedio, el Tribunal de Cuentas, los órganos de control de la Comisión Europea o el Tribunal Europeo, de acuerdo con lo establecido en la normativa aplicable a la gestión de las ayudas cofinanciadas con fondos comunitarios, aportando para ello cuanta información le sea posible.
- h) El beneficiario deberá informar sobre el nivel de logro de los indicadores de productividad al mismo tiempo que justifica gastos para ser declarados en las solicitudes de reembolso.
- i) Prestar colaboración y a facilitar cuanta documentación les sea requerida por los órganos competentes de la Junta de Extremadura.
- j) Mantener un sistema de contabilidad separado o un código contable adecuado en relación con todas las transacciones relacionadas con la subvención, sin perjuicio de respetar las normas de contabilidad nacional, con la finalidad de garantizar el adecuado ejercicio de las facultades de comprobación y control.
- k) Aplicar medidas antifraude eficaces y proporcionadas en su ámbito de gestión.
- l) Disponer de los libros contables, registros diligenciados y demás documentos debidamente auditados, con la finalidad de garantizar el adecuado ejercicio de las facultades de comprobación y control.



- m) Conservar la documentación original de la justificación de la subvención, incluidos los documentos electrónicos, durante un plazo de tres años a partir del 31 de diciembre siguiente a la presentación ante la Unión Europea de las cuentas en las que estén incluidos los gastos de la operación, en tanto puedan ser objeto de actuaciones de comprobación y control.
  - n) Devolver los fondos no gastados o no justificados correctamente conforme a lo dispuesto en el presente decreto.
  - ñ) Justificar ante el órgano concedente, en su caso, el cumplimiento de los requisitos y condiciones, así como la realización de la actividad y el cumplimiento de la finalidad que determinen la concesión o disfrute de la subvención.
  - o) Comunicar a la Secretaría General de la Consejería con competencias en agenda digital, la existencia de cualquier ayuda para el mismo fin.
  - p) Comunicar a la Secretaría General de la Consejería con competencias en agenda digital, las incidencias relativas al expediente de concesión, en el momento en que las mismas se produzcan. Esta comunicación deberá efectuarse tan pronto como tenga lugar dichas incidencias, y en todo caso con anterioridad a la finalización del plazo de ejecución.
  - q) Recabar la autorización de la Secretaría General de la Consejería con competencias en agenda digital, con carácter previo a la realización de cualquier modificación del proyecto, siendo el plazo máximo de para solicitar dicha autorización 3 meses antes de la finalización del plazo de ejecución.
  - r) Proceder al reintegro de los fondos percibidos en los supuestos contemplados en el artículo 43 de la Ley 6/2011, de 23 de marzo, y en el presente decreto.
  - s) Cumplir con las obligaciones establecidas en la normativa comunitaria de los Fondos Estructurales para el periodo de programación correspondiente.
  - t) Cualesquiera otras que vengán establecidas en la normativa general de subvenciones, en el presente decreto y en la resolución individual de concesión de la subvención, que se ajustará en todo caso a lo dispuesto en el presente decreto.
2. En caso de que las infraestructuras y equipos que sean objeto de subvención sean inventariables, deberán permanecer afectos al proyecto durante un período determinado desde el certificado final de obra, que será de cinco años en caso de bienes inscribibles en un registro público, y de dos años para el resto de bienes.



En el caso de bienes inscribibles en un registro público, deberá hacerse constar en la escritura esta circunstancia, así como el importe de la subvención concedida, debiendo ser objeto estos extremos de inscripción en el registro público correspondiente.

3. Cuando las actividades hayan sido financiadas, además de con la subvención, con fondos propios u otras subvenciones o recursos, deberá acreditarse en la justificación el importe, procedencia y aplicación de tales fondos a las actividades subvencionables. El incumplimiento de esta obligación será causa de reintegro de la subvención percibida.
4. El incumplimiento de las obligaciones establecidas en el presente decreto y en la resolución de concesión, que se ajustarán en todo caso a lo dispuesto en el presente decreto, dará lugar, previa audiencia al beneficiario, a la revocación de la resolución de concesión y al reintegro de las cantidades correspondientes en la forma establecida normativamente.

Procederá igualmente la revocación de la subvención y en su caso el reintegro total o parcial de la misma cuando concurra alguna de las restantes causas previstas en el artículo 43 de la Ley 6/2011, de 23 de marzo, de Subvenciones de la Comunidad Autónoma de Extremadura.

5. La aceptación de la ayuda supone aceptar la inclusión de la operación y sus datos en la lista de operaciones prevista en el artículo 115.2 del Reglamento (UE) número 1303/2013, del Parlamento y Consejo, de 17 de diciembre, así como en la Base de Datos Nacional de Subvenciones.
6. El beneficiario deberá cumplir, además, con las siguientes obligaciones de información y publicidad:
  - a) Las entidades encargadas de la ejecución del proyecto, pondrán en práctica sistemas de difusión, información y publicidad de conformidad con lo establecido por la normativa comunitaria y autonómica al respecto. La citada labor de difusión deberá, en todo momento, insistir en el papel desempeñado por la Unión Europea en las medidas cofinanciadas por el FEDER.
  - b) Con el objetivo de difundir el papel desempeñado por la Unión Europea, los beneficiarios de las ayudas vendrán obligados a colocar distintivos anunciadores sobre la ayuda concedida al proyecto de inversión y la participación de los distintos organismos cofinanciadores en la forma que se establezca acorde a lo dispuesto en el Decreto 50/2001, de 3 de abril, sobre medidas adicionales de gestión de inversiones financiadas con ayudas de la Junta de Extremadura y de acuerdo a lo establecido en el Reglamento (UE) número 1303/2013, del Parlamento y Consejo, de 17 de diciembre, sobre actividades de información y publicidad que deben llevar a cabo los Estados miembros en relación con las intervenciones de los Fondos Estructurales, en los programas cofinanciados por FEDER.



La placa indicará el nombre y el objetivo principal de la operación. Se prepararán de acuerdo con las características técnicas adoptadas por la Comisión de conformidad con el artículo 115, apartado 2d el Reglamento (UE) número 1303/2013, del Parlamento y Consejo, de 17 de diciembre.

c) Previo al pago de las subvenciones concedidas, los beneficiarios deberán acreditar mediante justificación documental gráfica suficiente, el cumplimiento de la obligación de información y publicidad.

d) En todas las medidas de información y comunicación que lleve a cabo, el beneficiario deberá reconocer el apoyo de los Fondos a la operación mostrando:

- El emblema de la Unión, de conformidad con las características técnicas establecidas en el acto de ejecución adoptado por la Comisión con arreglo al artículo 115, apartado 4 del Reglamento (UE) número 1303/2013, del Parlamento y Consejo, de 17 de diciembre, y una referencia a la Unión Europea.

- Una referencia al Fondo o los Fondos que dan apoyo a la operación.

e) Durante la realización de una operación, el beneficiario informará al público del apoyo obtenido de los Fondos:

- Haciendo una breve descripción en su sitio de Internet, en caso de que disponga de uno, de la operación, de manera proporcionada al nivel de apoyo prestado, con sus objetivos y resultados, y destacando el apoyo prestado, con sus objetivos y resultados, y destacando el apoyo financiero de la Unión.

- Colocando, al menos un cartel con información sobre el proyecto (de un tamaño mínimo A3), en el que mencionará la ayuda financiera de la Unión, en un lugar bien visible para el público, por ejemplo la entrada de un edificio.

El cartel indicará el nombre y el objetivo principal de la operación. Se prepararán de acuerdo con las características técnicas adoptadas por la Comisión de conformidad con el artículo 115, apartado 2 del Reglamento (UE) número 1303/2013, del Parlamento y Consejo, de 17 de diciembre.

f) El beneficiario se asegurará de que las partes que intervienen en ellas han sido informadas de dicha financiación.

Cualquier documento relacionado con la ejecución de una operación que se destine al público o a los participantes, incluidos los certificados de asistencia o de otro tipo, contendrá una declaración en la que se informe de que el programa operativo ha recibido apoyo del Fondo o de los Fondos.



**Artículo 18. Ejecución del proyecto y contratación.**

1. El plazo para la ejecución del proyecto será el que se señale en la resolución de concesión para cada una de las ayudas, que se ajustarán en todo caso a lo dispuesto en el presente decreto, que como máximo será de 6 meses desde notificación de la resolución de concesión.
2. La adjudicación y ejecución de las obras se ajustará a lo establecido en la legislación vigente en materia de contratos del sector público, así como a los condicionantes que se establecen en la Ley 6/2011, de 23 de marzo, de Subvenciones de la Comunidad Autónoma de Extremadura, sobre los procedimientos de contratación.
3. El organismo contratante designará un técnico titulado competente responsable, en calidad de director de obra, para cada una de las obras subvencionadas. Los directores de obras serán responsables de que la obra ejecutada se ajuste a la instalación subvencionada, tanto en lo relativo a la instalación como a la finalidad de la obra, de acuerdo con el proyecto o memoria técnica que se presente por el beneficiario una vez notificada la resolución.
4. En ningún caso las acciones para las que se solicita la ayuda podrán haber iniciado su ejecución antes de la notificación de la resolución de concesión, debiendo acreditar cada beneficiario dicho requisito mediante declaración responsable en la propia solicitud de subvención, según el modelo de anexo I del presente decreto. Los únicos gastos que se permitirá haber realizado con anterioridad a la notificación de la resolución de concesión serán los relacionados con los costes de redacción del proyecto.
5. En todo caso la entidad beneficiaria tendrá la obligación de comunicar a la Secretaría General de la Consejería con competencias en agenda digital, en el plazo máximo de un mes, las incidencias relativas al expediente de concesión de ayudas que se produzcan con posterioridad a dicha concesión. Estas incidencias se resolverán por la Secretaría General de la Consejería con competencias en agenda digital.

El órgano concedente podrá modificar la resolución de concesión y las condiciones de la misma mediante la oportuna resolución, previa solicitud motivada del beneficiario, cuando se presente una modificación del proyecto que suponga una variación de la inversión subvencionable inicial o cuando concurren circunstancias, debidamente acreditadas, que imposibiliten ejecutar el proyecto en el plazo concedido.

No obstante, la resolución de modificación nunca podrá ser por importe superior a la ayuda total concedida con anterioridad.

6. La ampliación del plazo para la ejecución del proyecto podrá concederse de oficio o a petición de la interesada siempre que se respeten los plazos y porcentajes de justificación



necesarios para efectuar los abonos de la subvención. Para proceder a la citada ampliación, los beneficiarios deberán presentar la solicitud con una antelación de al menos quince días a la fecha de finalización de dicho plazo de ejecución, debiendo detallar:

- a) El estado en el que se encuentra el expediente de contratación o la ejecución de la obra si ésta ya ha comenzado.
- b) Acreditar debidamente la imposibilidad de ejecución en el plazo establecido.
- c) Planificación de actuaciones en el nuevo plazo solicitado.

***Artículo 19. Subcontratación por los beneficiarios de las actuaciones incentivadas.***

1. Los beneficiarios podrán concertar con terceros la ejecución de hasta el 100% de la actividad que constituye el objeto de la incentivación.

No se considerará subcontratación la concertación con terceros de actuaciones que no constituyen el objeto de la actividad incentivada sino un medio para lograrla. No se tratará de subcontratación cuando el objeto del contrato no se espera que deba ser realizado personalmente por el beneficiario, bien porque no constituya el objeto de su actividad, bien porque los elementos personales del beneficiario no hayan resultado esenciales en la valoración de la actividad incentivada.

2. Los contratistas quedarán obligados sólo ante los beneficiarios, que asumirán la total responsabilidad de la ejecución de la actividad subvencionada frente a la Administración autonómica.
3. A efectos de lo previsto en el apartado anterior, los beneficiarios serán responsables de que en la ejecución de las actividades subvencionadas concertadas con terceros se respeten los límites que se establezcan en la normativa reguladora de la subvención en cuanto a la naturaleza y cuantía de gastos subvencionables, y los contratistas estarán sujetos al deber de colaboración previsto en el artículo 52 de la Ley 6/2011, de 23 de marzo, de Subvenciones de la Comunidad Autónoma de Extremadura, para permitir la adecuada verificación del cumplimiento de dichos límites.
4. No podrán realizarse la subcontratación total o parcial del proyecto con personas o entidades en quienes concurren algunas de las circunstancias detalladas en el artículo 33.7 de la referida Ley de Subvenciones de la Comunidad Autónoma de Extremadura.
5. La Junta de Extremadura podrá comprobar, dentro del período de prescripción, el coste, así como el valor de mercado de las actividades subcontratadas al amparo de las facultades que le atribuyen los artículos 37 y 38 de la Ley 6/2011, de 23 de marzo, de Subvenciones de la Comunidad Autónoma de Extremadura.

**Artículo 20. Pago.**

1. El pago de la subvención a los beneficiarios se realizará por el órgano gestor de forma anticipada mediante transferencia y se desarrollará de la siguiente manera:
  - a) Un primer pago del 50% del importe total concedido a cada entidad municipal, tras la notificación de la resolución de concesión de la ayuda, en la cuenta bancaria que se indique por la entidad.
  - b) Un segundo pago del 50% restante del importe total, una vez se haya justificado documentalmente por el órgano responsable del mismo, que se han realizado gastos y pagos relacionados con la ejecución del proyecto, por el importe de la cantidad entregada en el primer pago.
2. Las cuentas de abono indicadas en los anexos I y III del presente decreto, deberán estar activas en el Sistema de Terceros de la Junta de Extremadura. Si no dispusiera de ninguna cuenta activa, deberá aportar "Alta de Terceros" debidamente cumplimentada, de conformidad con lo dispuesto en la Orden de 6 de julio de 2005 por la que se regula la gestión del Subsistema de Terceros en el Sistema de Información Contable de la Administración de la Junta de Extremadura. A través de la Sede Electrónica ([http://sede.gobex.es/SEDE/apartado "Trámites"](http://sede.gobex.es/SEDE/apartado%20Tr%C3%A1mites)) se podrá formular la Solicitud Telemática de Terceros para el alta y/o baja de cuentas.
3. Los beneficiarios deberán presentar solicitud de pago, conforme al modelo del Anexo III, adjuntando la documentación necesaria para justificar tanto las actividades realmente ejecutadas y la inversión realizada, como el resto de condiciones establecidas en la resolución de concesión, que se ajustará en todo caso a lo establecido en el presente decreto, debiendo aportarse, junto con las facturas y sus justificantes de pago, una memoria de actuaciones realizadas y objetivos alcanzados.

Cuando la convocatoria de las ayudas afecte a dos anualidades, para poder efectuar el pago de la segunda anualidad, debe acreditarse la justificación total de la primera anualidad.
4. En el plazo de quince días desde la recepción de los fondos, el Secretario de la entidad municipal, expedirá certificado acreditativo de haber incluido en su contabilidad el ingreso del importe concedido en concepto de subvención con destino a la finalidad para la que ha sido otorgada.
5. Los beneficiarios quedan exentos de presentar garantías por los importes anticipados de la subvención.

**Artículo 21. Justificación de gastos e inversiones.**

1. Los beneficiarios para justificar la subvención deberán presentar la siguiente documentación:
  - a) Certificado del Secretario de la entidad local, de cumplimiento en todos sus términos de la legislación vigente en materia de contratos del sector público y de publicidad europea y autonómica.
  - b) Informe de necesidad.
  - c) Acta de inicio o replanteo de la obra, en su caso, conforme a lo establecido en la LCSP.
  - d) Acta de recepción, conforme a la LCSP, y documentación gráfica acreditativa del final de la ejecución.
  - e) Certificación de ejecución, en su caso, correspondiente al periodo que se certifica conforme al modelo de carátula de certificaciones según el modelo del anexo V del presente decreto.
  - f) Expediente completo de contratación de la ejecución del proyecto.
  - g) Expediente completo de contratación de redacción y dirección facultativa del proyecto.
  - h) Certificados de elegibilidad emitidos por el secretario de la entidad municipal, acreditativos de que las acciones se han realizado conforme a los conceptos y gastos subvencionables.
  - i) Documentación final de obra, conforme a lo realmente ejecutado, adjuntando las medidas reflectométricas llevadas a cabo.
2. Para la acreditación del pago de los gastos realizados, se adjuntará la cuenta justificativa firmada por Intervención del gasto realizado y, en originales o fotocopias compulsadas, los documentos justificativos de la ejecución de la inversión y los documentos acreditativos del pago de los gastos ejecutados. La cuenta justificativa del gasto deberá incluir una declaración de las actividades realizadas y su coste, con el desglose de cada uno de los gastos incurridos, debidamente ordenados y numerados, con especificación de los perceptores y los importes correspondientes, así como la forma y medios de pagos utilizados.
3. Cuando la Dirección General con competencias en agenda digital, aprecie la existencia de defectos subsanables en la justificación presentada por el beneficiario, lo pondrán en su conocimiento concediéndole un plazo de 10 días para su corrección.



4. Transcurrido el plazo de presentación de justificación sin que se haya remitido tal justificación, se iniciará el procedimiento de pérdida del derecho a la percepción de la ayuda concedida y de reintegro total o parcial de la cantidad percibida, previa audiencia del interesado, sin perjuicio de las demás responsabilidades establecidas en la Ley 6/2011, de 23 de marzo, de Subvenciones de la Comunidad Autónoma de Extremadura.
5. La Dirección General con competencias en agenda digital, será la responsable del seguimiento del proceso de justificación y comprobación de valores del proyecto ejecutado, con independencia del control financiero que le corresponde a la Intervención General de la Junta de Extremadura, del Tribunal de Cuentas, y demás órganos fiscalizadores que, por la naturaleza y origen de los fondos, tienen competencia en la materia.
6. Las inversiones no podrán haber sido iniciadas ni pagadas por los beneficiarios con anterioridad a la notificación de la resolución individual de concesión, las facturas y sus correspondientes justificantes de pago deberán estar fechadas con posterioridad a esa fecha, salvo los relacionados con los costes de redacción del proyecto.
7. La justificación final de la ejecución de la inversión se realizará por los beneficiarios, en el plazo de un mes desde la finalización del plazo otorgado en la resolución de concesión para la ejecución del proyecto.

Excepcionalmente en el caso de imposibilidad material de justificación de los gastos, por causas no imputables al beneficiario, se podrá ampliar el plazo previsto en el apartado anterior, previa autorización del órgano gestor de la ayuda mediante resolución de la Dirección General con competencias en agenda digital. Para proceder a la citada ampliación, los beneficiarios deberán presentar la solicitud con una antelación de al menos cinco días a la fecha de finalización de dicho plazo de justificación, debiendo acreditar debidamente la imposibilidad de justificación.

### **Artículo 22. Reintegro.**

1. De conformidad con lo dispuesto en los artículos 43 y siguientes de la Ley 6/2011, de 23 de marzo, de Subvenciones de la Comunidad Autónoma de Extremadura, procederá el reintegro total o parcial de la cantidad percibida y la exigencia del interés de demora correspondiente desde el momento del pago de la subvención hasta la fecha en que se acuerde la procedencia del reintegro, en los supuestos y con las condiciones previstas en los citados artículos.
2. A los efectos previstos en el apartado anterior, se considerará incumplimiento total y en consecuencia, procederá el reintegro total de la subvención cuando el importe total justificado de los gastos y pagos realizados sea igual o inferior al 75%, aplicándose un criterio de proporcionalidad lineal directa en el reintegro en caso de incumplimientos parciales.
3. El órgano que resuelva sobre la procedencia del reintegro tendrá en cuenta el principio de proporcionalidad para modular la obligación de devolución de la ayuda.



4. El procedimiento de reintegro se iniciará de oficio por la Dirección General con competencias en agenda digital, desde el momento que se aprecie la existencia de alguno de los supuestos previstos en el apartado uno. En la tramitación del procedimiento se garantizará, en todo caso, el derecho del interesado a la audiencia.

El órgano competente para resolver dictará resolución que pondrá fin a la vía administrativa en el plazo máximo de doce meses desde la fecha del acuerdo de iniciación. Contra la citada resolución podrá interponerse recurso potestativo de reposición ante la Secretaría General de la Consejería con competencias en agenda digital, en el plazo de un mes a partir del día siguiente a la notificación de ésta, de conformidad con lo regulado en el artículo 102 de la Ley 1/2002, de 28 de febrero, del Gobierno y de la Administración de la Comunidad Autónoma de Extremadura, y en los artículos 123 y 124 de la Ley 39/2015, de 1 de octubre, del Procedimiento Administrativo Común de las Administraciones Públicas, o recurso contencioso-administrativo, ante la Sala de lo Contencioso-administrativo del Tribunal Superior de Justicia de Extremadura, en el plazo de dos meses a contar desde el día siguiente al de la publicación de la resolución en el Diario Oficial de Extremadura, conforme a lo previsto en el artículo 46.1 de la Ley 29/1998, reguladora de la Jurisdicción Contencioso-administrativa, y de acuerdo con lo dispuesto en los artículos 114.1 de la Ley 39/2015, de 1 de octubre, del Procedimiento Administrativo Común de las Administraciones Públicas y 103.1c) de la Ley 1/2002, de 28 de febrero, del Gobierno y de la Administración de la Comunidad Autónoma de Extremadura, sin perjuicio de que el interesado pueda ejercitar cualquier otro que considere procedente.

### ***Artículo 23. Control de las ayudas.***

1. Tanto en la fase de concesión de las ayudas, como en la de pago de las mismas o con posterioridad a éste, el órgano concedente, así como los órganos de control competentes, tanto nacionales como comunitarios, podrán realizar todos aquellos controles e inspecciones que consideren convenientes, con el objeto de asegurar el buen fin de la ayuda concedida, estando los solicitantes obligados a prestar colaboración y proporcionar cualquier otra documentación e información que se estime necesaria para la verificación del cumplimiento de las condiciones establecidas en el presente decreto. Asimismo, los beneficiarios se comprometen a facilitar las inspecciones y comprobaciones que, en su caso, se efectúen por la Dirección General con competencias en agenda digital, de la Consejería con competencia en agenda digital. La oposición a la realización de estas comprobaciones e inspecciones constituirá causa de reintegro de la ayuda, sin perjuicio de la tramitación del correspondiente procedimiento sancionador.
2. Dicho control se extiende, además de a los propios beneficiarios, a las personas físicas o jurídicas a las que se encuentren vinculados a los beneficiarios, a los directores de obra, así como a cualquier otra entidad susceptible de prestar un interés en la consecución de los



objetivos, en la realización de las actividades o en la adopción del comportamiento, quedando obligados a facilitar dicha información en un plazo no superior a diez días, a contar desde el siguiente al de recepción del correspondiente requerimiento.

#### **Artículo 24. Información y publicidad.**

1. Tanto el extracto de la convocatoria como la convocatoria en sí, serán publicadas en el Diario Oficial de Extremadura. La Base de Datos Nacional de Subvenciones, dará traslado a dicho diario del extracto de la convocatoria para su publicación, de conformidad con lo dispuesto en el artículo 20.8 a) de la Ley 38/2003, de 17 de noviembre, General de Subvenciones.

Así mismo, la convocatoria, y las subvenciones concedidas serán publicadas en el Portal de Subvenciones de la Comunidad Autónoma en la forma establecida en los artículos 17.1 y 20 de la Ley 6/2011, de 23 de marzo, de Subvenciones de la Comunidad Autónoma de Extremadura. Y al existir cofinanciación con cargo a Fondos de la Unión Europea, se recogerán las menciones de identificación y publicidad que se deriven de la normativa comunitaria que le sea de aplicación.

2. Así mismo se remitirá a la Base de Datos Nacional de Subvenciones, la información sobre las convocatorias y resoluciones de concesión derivadas de este decreto, de conformidad con lo dispuesto en los artículos 18 y 20 de la Ley 38/2003, de 17 de noviembre, General de Subvenciones.
3. Con independencia de lo anterior, se publicará la información en el Portal Electrónico de la Transparencia y la Participación Ciudadana de la Comunidad Autónoma, de acuerdo con el artículo 11 de la Ley 4/2013, de 21 de mayo.
4. En las notificaciones de concesión de esta ayuda, se señalará que la Unión Europea participa en la financiación de las mismas y se indicará la cuantía o el porcentaje de la ayuda aportada por el instrumento comunitario correspondiente.

#### **Disposición adicional única. Primera convocatoria.**

Se aprueba la primera convocatoria de las citadas subvenciones que se rigen con carácter general por las bases contenidas en el presente decreto, y con carácter particular, en atención a las exigencias derivadas de su aprobación, por los siguientes apartados:

##### **Uno. Objeto.**

Aprobar la primera convocatoria de estas ayudas correspondiente a la anualidad de 2021, para la ejecución de proyectos de implantación, desarrollo, mejora, despliegue o ampliación



de redes de fibra óptica a entidades locales municipales, de menos de 600 habitantes, en el ámbito de la Comunidad Autónoma de Extremadura, siendo la finalidad la interconexión de sedes de la Administración autonómica con sedes locales, para mejorar la conectividad entre Administraciones públicas y facilitar el ejercicio de sus competencias, posibilitando una mayor eficacia y eficiencia, y por ende prestando un mejor servicios a los ciudadanos.

### **Dos. Beneficiarios y requisitos.**

1. Tendrán la condición de beneficiarios las entidades locales municipales de la Comunidad Autónoma de Extremadura que reúnan los requisitos previstos en las presentes bases reguladoras, cuyos términos municipales tengan, a fecha de publicación de la convocatoria, una población de menos de 600 habitantes, según los últimos datos publicados por el INE a esa fecha.
2. No podrán ser beneficiarios de las ayudas acogidas al presente decreto, los municipios que hayan resultado beneficiarios en la convocatoria inmediatamente anterior.

Del mismo modo, no podrán ser beneficiarios de las ayudas acogidas al presente decreto, los municipios que hayan resultado beneficiarios en la última convocatoria de las ayudas acogidas al Decreto 128/2016, de 2 de agosto, por el que se establecen las bases reguladoras de las subvenciones a otorgar a entidades locales municipales de menos de 5.000 habitantes, para la ejecución de proyectos de implantación, desarrollo, mejora, despliegue o ampliación de redes de fibra óptica en el ámbito de la Comunidad Autónoma de Extremadura.

3. Para acceder a la subvención, la entidad no podrá estar incurso en ninguna de las causas de prohibición contenidas en el apartado 2 del artículo 12 de la Ley 6/2011, de 23 de marzo. La justificación de estos extremos se realizará mediante declaración responsable conforme al anexo I de este decreto.
4. Asimismo, las entidades beneficiarias deberán hallarse al corriente de sus obligaciones fiscales con la Hacienda estatal, así como de sus obligaciones frente a la Hacienda autonómica y frente a la Seguridad Social, acreditando tales extremos mediante certificación administrativa emitida por los organismos competentes, pudiendo autorizarse expresamente a la Dirección General de Agenda Digital para que recabe de oficio los datos que acrediten que el solicitante se encuentra al corriente de sus obligaciones fiscales con la Hacienda del Estado y del mismo modo consulten de oficio los datos que acrediten que el solicitante se encuentra al corriente de sus obligaciones frente a la Hacienda de la Comunidad Autónoma y frente a la Seguridad Social, salvo que manifiesten de forma expresa oposición a dicha consulta, indicándolo en el apartado correspondiente del anexo I.





Las certificaciones que acrediten que la entidad beneficiaria se encuentra al corriente de sus obligaciones fiscales con la Hacienda del Estado, así como que se encuentran al corriente de sus obligaciones frente a la Hacienda de la Comunidad Autónoma de Extremadura y frente a la Seguridad Social, podrán sustituirse por una declaración responsable de la entidad local conforme al modelo del anexo II del presente decreto, en base a lo establecido en el apartado a) del artículo 12.8 de la Ley 6/2011, de 23 de marzo, de Subvenciones de la Comunidad Autónoma de Extremadura.

### **Tres. Conceptos subvencionables.**

1. Serán subvencionables las inversiones y gastos que estén directamente relacionados y sean estrictamente necesarios para la realización de los Proyectos de implantación, desarrollo, mejora, despliegue o ampliación de redes de fibra óptica en el ámbito de la Comunidad Autónoma de Extremadura.

Se consideran gastos subvencionables los siguientes conceptos:

a) Gastos subvencionables de ingeniería:

1. Costes de redacción del proyecto (hasta un máximo del 5% del presupuesto de ejecución material incluidos gastos generales y beneficio industrial).
2. Costes de dirección facultativa: dirección de obra y dirección de ejecución de obra (hasta un máximo del 8% del presupuesto de ejecución material incluidos gastos generales y beneficio industrial).

b) Gastos subvencionables asociados a la ejecución del proyecto:

1. Infraestructuras y obra civil.
  2. Equipamiento y otros materiales.
  3. Electrónica de red.
  4. Costes imputables al proyecto: Gastos generales y Beneficio Industrial (13% + 6%) del Presupuesto de Ejecución Material (PEM).
2. No se considerarán gastos subvencionables expresamente, el Impuesto sobre el Valor Añadido (IVA) y resto de impuestos ligados a la inversión o gasto, cuando sean susceptibles de recuperación o compensación.

En todo caso, los gastos subvencionables habrán de ajustarse a lo dispuesto en el artículo 69 del Reglamento (UE) N.º 1303/2013, del Parlamento Europeo y del Consejo, de 17 de diciembre, y a las normas nacionales que, en su caso, se dicten en cumplimiento de lo establecido en el artículo 65 del mismo.



3. Asimismo, los precios contenidos en el proyecto deberán ajustarse tanto a la base de precios de la construcción de la Junta de Extremadura como a los precios de mercado.

**Cuatro. Cuantía de la subvención.**

1. La cuantía subvencionable correspondiente a cada entidad beneficiaria, será el importe de la actuación que va a realizar, en la cuantía que se recoja en el proyecto presentado, estableciéndose como cuantía máxima a otorgar 16.000 euros por entidad beneficiaria.
2. Las cuantías se concederán a los beneficiarios según el orden de prelación de las solicitudes que resulte del procedimiento de concurrencia competitiva.
3. No podrán concederse más ayudas cuando en la convocatoria no exista crédito disponible suficiente para cubrir el importe total de la subvención solicitada por el beneficiario que corresponda según el orden de prelación, o en su caso, la cuantía máxima fijada en el párrafo anterior.

**Cinco. Financiación de las ayudas.**

1. El importe de la convocatoria asciende a 1.000.000 euros con cargo a la aplicación presupuestaria 140110000 G/332A/76000 de los Presupuestos Generales de la Comunidad Autónoma de Extremadura para el ejercicio 2021, Fondo FD14020302, proyecto de gasto 20160300 "Fomento de la instalación y despliegue de redes – Administración", con la cofinanciación del Fondo Europeo de Desarrollo Regional (FEDER), en un 80 %, dentro de la actuación 02.03.02.01.01 Desarrollo de infraestructuras públicas destinadas al uso digital o al uso operativo de los servicios, Objetivo Temático "2. Mejorar el uso y calidad de las TIC y el acceso a las mismas", Prioridad de Inversión: "2.3. Refuerzo de las aplicaciones de las TIC para la administración electrónica, el aprendizaje electrónico, la inclusión electrónica, la cultura electrónica y la sanidad electrónica.", Objetivo específico "2.3.2. Reforzar el e-gobierno, e-cultura y la confianza en el ámbito digital."

El crédito asignado para cada anualidad será el siguiente:

- Anualidad 2022: 500.000 euros.
  - Anualidad 2023: 500.000 euros.
2. Toda cuantía de la inversión que sobrepase las cuantías de las subvenciones otorgadas, serán asumidas en su totalidad por las entidades locales municipales.
  3. En el caso de que el precio final de adjudicación de la obra fuere inferior a la aportación pública proveniente de la Junta de Extremadura, el órgano concedente abonará a la entidad municipal únicamente la cantidad que corresponda, liberándose los créditos restantes.

**Seis. Régimen de compatibilidad de la subvención.**

1. Las ayudas serán compatibles con otras subvenciones a fondo perdido, que para las mismas finalidades hayan sido concedidas por las Administraciones Públicas o entes públicos o privados, nacionales, de la Unión Europea o de organismos internacionales.
2. El importe de las subvenciones en ningún caso podrá ser de tal cuantía que, aisladamente o en concurrencia con otras subvenciones, ayudas, ingresos o recursos para la misma finalidad, supere el coste de la actividad o proyecto subvencionado.
3. Los beneficiarios asumen la obligación de comunicar a la Secretaría General de la Consejería de Economía, Ciencia y Agenda Digital, la existencia de cualquier ayuda para este fin. En el caso de que los beneficiarios optaran por aceptar una subvención distinta a las previstas en el presente decreto y que, de forma conjunta, excedieran del coste de las actividades subvencionadas, se reducirán las ayudas otorgadas inicialmente en la cuantía que supere dicho coste.

**Siete. Procedimiento de concesión de las ayudas y convocatoria.**

El procedimiento de concesión es el de concurrencia competitiva, mediante convocatoria periódica, y se ajustará a las presentes bases reguladoras, y que se publicará en el Diario Oficial de Extremadura, junto al extracto previsto en el artículo 20.8.a) de la Ley 38/2003, de 17 de noviembre, General de Subvenciones, de acuerdo con las disponibilidades presupuestarias del ejercicio correspondiente.

**Ocho. Órganos competentes para la ordenación, instrucción y resolución.**

1. El órgano encargado de la instrucción y de la ordenación del procedimiento será el Servicio de Avance Digital y Telecomunicaciones de la Dirección General de Agenda Digital, de la Consejería de Economía, Ciencia y Agenda Digital que realizará de oficio cuantas actuaciones considere necesarias para la determinación, conocimiento y comprobación de los datos.
2. La competencia para dictar la resolución de concesión corresponde a la Secretaría General de la Consejería de Economía, Ciencia y Agenda Digital, previa tramitación y aprobación del oportuno expediente de gasto.
3. Las solicitudes de ayuda se tramitarán por riguroso orden de entrada y se resolverán una completado el expediente con toda la documentación requerida y tras la determinación de la cuantía a conceder.



4. La entidad solicitante de la ayuda facilitará las inspecciones y otros actos de comprobación que el Servicio competente disponga, y está obligado a aportar los documentos fiscales, tributarios de carácter contable o de cualquier otra índole que se le requieran, en orden a la determinación y comprobación de los datos en virtud de los cuales deba pronunciarse la resolución de la concesión o la liquidación de la ayuda.
5. Visto el expediente, cumplidos todos los requisitos, los informes preceptivos, y cuantas actuaciones se hayan estimado necesarias realizar, la persona titular del Servicio de Avance Digital y Telecomunicaciones formulará propuesta de resolución debidamente motivada y la elevará al órgano competente para su resolución definitiva. La propuesta de resolución, que no podrá separarse del informe previo de la Comisión de Valoración, no creará derecho alguno, a favor de la entidad beneficiaria propuesta, hasta tanto se haya notificado la resolución de concesión.

#### **Nueve. Plazo y forma de presentación de las solicitudes.**

1. El plazo para presentar las solicitudes será de un mes a partir del día siguiente al de la publicación de la convocatoria y su extracto, en el Diario Oficial de Extremadura, de conformidad con el artículo 16.q de la Ley 6/2011, de 23 de marzo, de Subvenciones de la Comunidad Autónoma de Extremadura.

Las solicitudes presentadas fuera de plazo serán inadmitidas a trámite. La resolución de inadmisión será notificada en los términos del artículo 41 de la Ley 39/2015, de 1 de octubre, del Procedimiento Administrativo Común de las Administraciones Públicas.

2. La presentación de las solicitudes y la documentación necesaria deberá realizarse a través de medios electrónicos, de conformidad con lo dispuesto en el artículo 14.2.a) de la Ley 39/2015, de 1 de octubre, del Procedimiento Administrativo Común de las Administraciones Públicas.

#### **Diez. Documentación que debe acompañar a las solicitudes.**

1. Las solicitudes se presentarán conforme al modelo del anexo I y deberán ir acompañadas de la siguiente documentación:
  - a) Declaración responsable del representante legal de la entidad solicitante, en la que se haga constar que no se encuentra incurso en alguna de las circunstancias que impidan la obtención de ayudas públicas en los términos recogidos en el artículo 12.2 Ley 6/2011, de 23 de marzo, de Subvenciones de la Comunidad Autónoma de Extremadura, según consta en la propia solicitud de subvención (incluida en el apartado G de la solicitud -anexo I).



- b) Declaración de ayudas públicas solicitadas o recibidas, por el representante legal de la entidad en la que se hagan constar las de cualquier Administración pública o entidad pública o privada, para la actividad o finalidad para la que se solicita la subvención, indicando la cuantía de las mismas, según consta en la propia solicitud de subvención, (incluida en el apartado D de la solicitud -anexo I).
- c) Proyecto técnico completo, de conformidad con lo dispuesto en el artículo 12 del decreto.
- d) Certificados que acrediten que la entidad solicitante se encuentra al corriente de sus obligaciones fiscales con la Hacienda del Estado (salvo que hayan autorizado al órgano gestor para recabarlo de oficio), así como que se encuentran al corriente de sus obligaciones frente a la Hacienda de la Comunidad Autónoma de Extremadura y frente a la Seguridad Social (salvo que pueda recabarlos de oficio el órgano gestor, por no existir oposición expresa de la interesada). Dichos certificados podrán ser sustituidos por una declaración responsable de la entidad local conforme al modelo del anexo II, en base a lo establecido en el apartado a) del artículo 12.8 de la Ley 6/2011, de 23 de marzo, de Subvenciones de la Comunidad Autónoma de Extremadura.
2. Las cuentas de abono indicadas en los anexos I y III deberán estar activas en el Sistema de Terceros de la Junta de Extremadura. Si el beneficiario no dispusiera de ninguna cuenta activa, deberá aportar "Alta de Terceros" debidamente cumplimentada, de conformidad con lo dispuesto en la Orden de 6 de julio de 2005 por la que se regula la gestión del Subsistema de Terceros en el Sistema de Información Contable de la Administración de la Junta de Extremadura. A través de la Sede Electrónica (<http://sede.gobex.es/SEDE/> apartado "Trámites") se podrá formular la Solicitud Telemática de Terceros para el alta y/o baja de cuentas.
3. La Dirección General de Agenda Digital recabará de oficio y electrónicamente los certificados e información que a continuación se indican, con el fin de realizar las consultas y comprobaciones oportunas; salvo que el interesado se opusiera a ello, marcando con una x el apartado correspondiente de los modelos de solicitud de los anexos I y III debiendo presentar entonces la pertinente documentación que se prevé en cada caso, expedida en soporte papel por el órgano competente:
- Datos de identificación tanto de la entidad local solicitante, así como de la persona autorizada a presentar la solicitud, que obren en sus archivos, bases de datos u otros fondos documentales o mediante los servicios ofrecidos por el Ministerio prestador del Sistema de Verificación de Datos de Identidad (SVDI).
4. No será necesaria la presentación de la documentación que estuviere ya en poder de esta Administración actuante, siempre que se haga constar la fecha y el órgano o dependencia en que fueron presentados o, en su caso, emitidos, y cuando no hayan transcurrido más de cinco años desde la finalización del procedimiento al que correspondan.

**Once. Plazo de resolución, notificación y recurso.**

1. El plazo máximo para resolver y notificar la resolución será de 6 meses y se computará a partir del día siguiente al de la publicación de la presente convocatoria. Transcurrido dicho plazo sin que se haya notificado la resolución expresa de la concesión, los interesados estarán legitimados para entender desestimada su solicitud por silencio administrativo.
2. La resolución del procedimiento de concesión de subvenciones se notificará individualmente a los interesados, de conformidad con lo establecido en los artículos 40 y 41 de la Ley 39/2015, de 1 de octubre, del Procedimiento Administrativo Común de las Administraciones Públicas.
3. Contra las resoluciones del procedimiento de concesión de subvenciones podrá interponerse recurso de alzada ante el Consejero de Economía, Ciencia y Agenda Digital, en el plazo de un mes, en el caso de resoluciones expresas, o en cualquier momento a partir del día siguiente a aquel en que se produzca la desestimación de la ayuda por silencio administrativo, con arreglo a lo dispuesto en los artículos 121 y 122 de la Ley 39/2015, de 1 de octubre, del Procedimiento Administrativo Común de las Administraciones Públicas, sin perjuicio de que pueda ejercitarse cualquier otro que estime oportuno.

**Doce. Composición de la Comisión de Valoración.**

1. Las solicitudes presentadas serán valoradas por una Comisión de Valoración constituida al efecto, que emitirá un informe en el que se concretará el resultado de la evaluación efectuada.

La Comisión de Valoración estará integrada por los siguientes miembros:

- a) Presidente: La persona titular de la Jefatura de Servicio con competencias en avance digital y telecomunicaciones o persona que le sustituya.
- b) Vocales:
  - La persona titular de la Jefatura de Sección con competencias en telecomunicaciones, o persona que le sustituya, que ejercerá las funciones de Secretario.
  - Dos funcionarios adscritos a la Dirección General con competencias en agenda digital, con la categoría profesional de técnico/a de telecomunicaciones, programador/a o analista de informática.

2. Una vez finalizado el plazo de presentación de solicitudes y antes del inicio de sus actuaciones, la composición de la Comisión de Valoración se hará pública en el tablón de anuncios de la Dirección General de Agenda Digital.



3. De cada sesión que se celebre, se levantará acta por parte del Secretario, en la que se recogerá el resultado de la misma, y que será firmada por éste con el visto bueno del Presidente de la comisión.

**Trece. Criterios de evaluación.**

1. El único criterio objetivo que se establece para fijar el orden de prelación de las solicitudes es el del número de habitantes censados en cada entidad municipal según los últimos datos publicados por el INE a la fecha de publicación de la convocatoria, quedando en primer lugar la entidad municipal que cuente con más habitantes y ordenándose el resto de forma decreciente según el número de habitantes de los municipios.
2. Una vez recibidas las solicitudes y completadas, en su caso, con la documentación correspondiente, se procederá a la evaluación y valoración de las mismas.
3. En caso de empate en la prelación de las solicitudes, se ordenarán por orden de presentación en el registro correspondiente, y de persistir algún empate, se recurrirá al sorteo.

**Catorce. Ejecución del proyecto y contratación.**

1. El plazo para la ejecución del proyecto será el que se señale en la resolución de concesión para cada una de las ayudas, que como máximo será de 6 meses desde notificación de la resolución de concesión.
2. La adjudicación y ejecución de las obras se ajustará a lo establecido en la legislación vigente en materia de contratos del sector público, así como a los condicionantes que se establecen en la Ley 6/2011, de 23 de marzo, de Subvenciones de la Comunidad Autónoma de Extremadura, sobre los procedimientos de contratación.
3. El organismo contratante designará un técnico titulado competente responsable, en calidad de director de obra, para cada una de las obras subvencionadas. Los directores de obras serán responsables de que la obra ejecutada se ajuste a la instalación subvencionada, tanto en lo relativo a la instalación como a la finalidad de la obra, de acuerdo con el proyecto o memoria técnica que se presente por el beneficiario una vez notificada la resolución.
4. En ningún caso las acciones para las que se solicita la ayuda podrán haber iniciado su ejecución antes de la notificación de la resolución de concesión, debiendo acreditar cada beneficiario dicho requisito mediante declaración responsable en la propia solicitud de subvención, según el modelo de anexo I del presente decreto. Los únicos gastos que se permitirá haber realizado con anterioridad a la notificación de la resolución de concesión serán los relacionados con los costes de redacción del proyecto.



5. En todo caso la entidad beneficiaria tendrá la obligación de comunicar a la Secretaría General de la Consejería de Economía, Ciencia y Agenda Digital, en el plazo máximo de un mes, las incidencias relativas al expediente de concesión de ayudas que se produzcan con posterioridad a dicha concesión. Estas incidencias se resolverán por la Secretaría General de la Consejería con competencias en agenda digital.

El órgano concedente podrá modificar la resolución de concesión y las condiciones de la misma mediante la oportuna resolución, previa solicitud motivada del beneficiario, cuando se presente una modificación del proyecto que suponga una variación de la inversión subvencionable inicial o cuando concurren circunstancias, debidamente acreditadas, que imposibiliten ejecutar el proyecto en el plazo concedido.

No obstante, la resolución de modificación nunca podrá ser por importe superior a la ayuda total concedida con anterioridad.

6. La ampliación del plazo para la ejecución del proyecto podrá concederse de oficio o a petición de la interesada siempre que se respeten los plazos y porcentajes de justificación necesarios para efectuar los abonos de la subvención. Para proceder a la citada ampliación, los beneficiarios deberán presentar la solicitud con una antelación de al menos quince días a la fecha de finalización de dicho plazo de ejecución, debiendo detallar:

- a) El estado en el que se encuentra el expediente de contratación o la ejecución de la obra si ésta ya ha comenzado.
- b) Acreditar debidamente la imposibilidad de ejecución en el plazo establecido.
- c) Planificación de actuaciones en el nuevo plazo solicitado.

#### **Quince. Pago.**

1. El pago de la subvención a los beneficiarios se realizará por el órgano gestor de forma anticipada mediante transferencia y se desarrollará de la siguiente manera:
  - a) Un primer pago del 50% del importe total concedido a cada entidad municipal, tras la notificación de la resolución de concesión de la ayuda, en la cuenta bancaria que se indique por la entidad.
  - b) Un segundo pago del 50% restante del importe total, una vez se haya justificado documentalmente por el órgano responsable del mismo, que se han realizado gastos y pagos relacionados con la ejecución del proyecto, por el importe de la cantidad entregada en el primer pago.





2. Las cuentas de abono indicadas en los anexos I y III deberán estar activas en el Sistema de Terceros de la Junta de Extremadura. Si no dispusiera de ninguna cuenta activa, deberá aportar "Alta de Terceros" debidamente cumplimentada, de conformidad con lo dispuesto en la Orden de 6 de julio de 2005 por la que se regula la gestión del Subsistema de Terceros en el Sistema de Información Contable de la Administración de la Junta de Extremadura. A través de la Sede Electrónica (<http://sede.gobex.es/SEDE/> apartado "Trámites") se podrá formular la Solicitud Telemática de Terceros para el alta y/o baja de cuentas.
3. Los beneficiarios deberán presentar solicitud de pago, conforme al modelo del anexo III, adjuntando la documentación necesaria para justificar tanto las actividades realmente ejecutadas y la inversión realizada, como el resto de condiciones establecidas en la resolución de concesión, que se ajustará en todo caso a lo establecido en el presente decreto, debiendo aportarse, junto con las facturas y sus justificantes de pago, una memoria de actuaciones realizadas y objetivos alcanzados.

Cuando la convocatoria de las ayudas afecte a dos anualidades, para poder efectuar el pago de la segunda anualidad, debe acreditarse la justificación total de la primera anualidad.

4. En el plazo de quince días desde la recepción de los fondos, el Secretario de la entidad municipal, expedirá certificado acreditativo de haber incluido en su contabilidad el ingreso del importe concedido en concepto de subvención con destino a la finalidad para la que ha sido otorgada.
5. Los beneficiarios quedan exentos de presentar garantías por los importes anticipados de la subvención.

#### **Dieciséis. Justificación de gastos e inversiones.**

1. Los beneficiarios para justificar la subvención deberán presentar la siguiente documentación:
  - a) Certificado del Secretario de la entidad local, de cumplimiento en todos sus términos de la legislación vigente en materia de contratos del sector público y de publicidad europea y autonómica.
  - b) Informe de necesidad.
  - c) Acta de inicio o replanteo de la obra, en su caso, conforme a lo establecido en la LCSP.
  - d) Acta de recepción, conforme a la LCSP, y documentación gráfica acreditativa del final de la ejecución.
  - e) Certificación de ejecución, en su caso, correspondiente al periodo que se certifica conforme al modelo de carátula de certificaciones según el modelo del anexo V del presente decreto.



- f) Expediente completo de contratación de la ejecución del proyecto.
  - g) Expediente completo de contratación de redacción y dirección facultativa del proyecto.
  - h) Certificados de elegibilidad emitidos por el Secretario de la entidad municipal, acreditativos de que las acciones se han realizado conforme a los conceptos y gastos subvencionables.
  - i) Documentación final de obra, conforme a lo realmente ejecutado, adjuntando las medidas reflectométricas llevadas a cabo.
2. Para la acreditación del pago de los gastos realizados, se adjuntará la cuenta justificativa firmada por Intervención del gasto realizado y, en originales o fotocopias compulsadas, los documentos justificativos de la ejecución de la inversión y los documentos acreditativos del pago de los gastos ejecutados. La cuenta justificativa del gasto deberá incluir una declaración de las actividades realizadas y su coste, con el desglose de cada uno de los gastos incurridos, debidamente ordenados y numerados, con especificación de los perceptores y los importes correspondientes, así como la forma y medios de pagos utilizados.
  3. Cuando la Dirección General de Agenda Digital, aprecie la existencia de defectos subsanables en la justificación presentada por el beneficiario, lo pondrán en su conocimiento concediéndole un plazo de 10 días para su corrección.
  4. Transcurrido el plazo de presentación de justificación sin que se haya remitido tal justificación, se iniciará el procedimiento de pérdida del derecho a la percepción de la ayuda concedida y de reintegro total o parcial de la cantidad percibida, previa audiencia del interesado, sin perjuicio de las demás responsabilidades establecidas en la Ley 6/2011, de 23 de marzo, de Subvenciones de la Comunidad Autónoma de Extremadura.
  5. La Dirección General de Agenda Digital, será la responsable del seguimiento del proceso de justificación y comprobación de valores del proyecto ejecutado, con independencia del control financiero que le corresponde a la Intervención General de la Junta de Extremadura, del Tribunal de Cuentas, y demás órganos fiscalizadores que, por la naturaleza y origen de los fondos, tienen competencia en la materia.
  6. Las inversiones no podrán haber sido iniciadas ni pagadas por los beneficiarios con anterioridad a la notificación de la resolución individual de concesión, las facturas y sus correspondientes justificantes de pago deberán estar fechadas con posterioridad a esa fecha, salvo los relacionados con los costes de redacción del proyecto.
  7. La justificación final de la ejecución de la inversión se realizará por los beneficiarios, en el plazo de un mes desde la finalización del plazo otorgado en la resolución de concesión para la ejecución del proyecto.



Excepcionalmente en el caso de imposibilidad material de justificación de los gastos, por causas no imputables al beneficiario, se podrá ampliar el plazo previsto en el apartado anterior, previa autorización del órgano gestor de la ayuda mediante resolución de la Dirección General con competencias en agenda digital. Para proceder a la citada ampliación, los beneficiarios deberán presentar la solicitud con una antelación de al menos cinco días a la fecha de finalización de dicho plazo de justificación, debiendo acreditar debidamente la imposibilidad de justificación.

**Diecisiete. Información y publicidad.**

1. Tanto el extracto de la convocatoria como la convocatoria en sí, serán publicadas en el Diario Oficial de Extremadura. La Base de Datos Nacional de Subvenciones, dará traslado a dicho diario del extracto de la convocatoria para su publicación, de conformidad con lo dispuesto en el artículo 16.q de la Ley 6/2011, de 23 de marzo, de Subvenciones de la Comunidad Autónoma de Extremadura.

Así mismo, la convocatoria, y las subvenciones concedidas serán publicadas en el Portal de Subvenciones de la Comunidad Autónoma en la forma establecida en los artículos 17.1 y 20 de la Ley 6/2011, de 23 de marzo, de Subvenciones de la Comunidad Autónoma de Extremadura. Y al existir cofinanciación con cargo a Fondos de la Unión Europea, se recogerán las menciones de identificación y publicidad que se deriven de la normativa comunitaria que le sea de aplicación.

2. Así mismo se remitirá a la Base de Datos Nacional de Subvenciones, la información y las resoluciones de concesión derivadas de esta convocatoria, de conformidad con lo dispuesto en los artículos 18 y 20 de la Ley 38/2003, de 17 de noviembre, General de Subvenciones.
3. Con independencia de lo anterior, se publicará la información en el Portal Electrónico de la Transparencia y la Participación Ciudadana de la Comunidad Autónoma, de acuerdo con el artículo 11 de la Ley 4/2013, de 21 de mayo.
4. Los beneficiarios de las ayudas vendrán obligados a colocar distintivos anunciadores sobre la ayuda concedida al proyecto de inversión y la participación de los distintos organismos cofinanciadores en la forma que se establezca acorde a lo dispuesto en el Decreto 50/2001, de 3 de abril, sobre medidas adicionales de gestión de inversiones financiadas con ayudas de la Junta de Extremadura y de acuerdo a lo establecido en el Reglamento (UE) número 1303/2013, del Parlamento y Consejo, de 17 de diciembre, sobre actividades de información y publicidad que deben llevar a cabo los Estados miembros en relación con las intervenciones de los Fondos Estructurales, en los programas cofinanciados por FEDER.



5. Asimismo, previo al pago de las subvenciones concedidas, los beneficiarios deberán acreditar mediante justificación documental gráfica suficiente, el cumplimiento de la obligación de información y publicidad.
6. De igual forma, en las notificaciones de concesión de esta ayuda, se señalará que la Unión Europea participa en la financiación de las mismas y se indicará la cuantía o el porcentaje de la ayuda aportada por el instrumento comunitario correspondiente.

**Dieciocho. Eficacia y recursos.**

La presente convocatoria surtirá efecto desde su publicación, junto con el extracto de la misma previsto en el artículo 20.8 a) de Ley 38/2003, de 17 de noviembre, General de Subvenciones, en el Diario Oficial de Extremadura y contra la misma, que pone fin a la vía administrativa en virtud de lo establecido en el artículo 103.1 a) de la Ley 1/2002, de 28 de febrero, del Gobierno y de la Administración de la Comunidad Autónoma de Extremadura, podrá interponerse recurso contencioso-administrativo ante la Sala de lo Contencioso-administrativo del Tribunal Superior de Justicia de Extremadura en el plazo de dos meses desde el día siguiente a dicha publicación, conforme a lo establecido en el artículo 46 de la Ley 29/1998, de 13 de julio, reguladora de la Jurisdicción Contenciosa-administrativa o, potestativamente, y en virtud de lo dispuesto en los artículos 123 y 124 de la Ley 39/2015, de 1 de octubre, del Procedimiento Administrativo Común de las Administraciones Públicas, recurso de reposición ante el mismo órgano que lo dicta en el plazo de un mes a contar desde el día siguiente al de su publicación.

***Disposición final primera. Normas aplicables.***

Las subvenciones a las que se refiere este decreto se regularán, además de por lo dispuesto en esta norma, por las previsiones establecidas en la Ley 6/2011, de 23 de marzo, de Subvenciones de la Comunidad Autónoma de Extremadura, y normativa de desarrollo; por los preceptos básicos de la Ley 38/2003, de 17 de noviembre, General de Subvenciones y Real Decreto 887/2006, de 21 de julio; así como por la Ley 5/2007, de 19 de abril, General de Hacienda Pública de Extremadura, por el Decreto 50/2001, de 3 de abril, de medidas adicionales de gestión de inversiones financiadas con ayudas de la Junta de Extremadura, en cuanto no se opongan a la Ley 6/2011, de 23 de marzo, de Subvenciones de la Comunidad Autónoma de Extremadura y hasta la entrada en vigor de las normas que puedan dictarse en su desarrollo, así como por el resto de normativa comunitaria que le sea de aplicación.

***Disposición final segunda. Habilitación normativa.***

Se autoriza al titular de la Secretaría General de la Consejería de Economía, Ciencia y Agenda Digital, para adoptar las medidas que en el ámbito de sus competencias resulten precisas para el cumplimiento y desarrollo de las previsiones contenidas en el presente decreto.

***Disposición final tercera. Entrada en vigor.***

El presente decreto entrará en vigor el día siguiente al de su publicación en el "Diario Oficial de Extremadura".

Mérida, 20 de octubre de 2021.

El Consejero de Economía Ciencia  
y Agenda Digital,

RAFAEL ESPAÑA SANTAMARÍA

El Presidente de  
la Junta de Extremadura,

GUILLERMO FERNÁNDEZ VARA



**JUNTA DE EXTREMADURA**

Consejería de Economía, Ciencia y Agenda Digital

**ANEXO I**

**SOLICITUD DE AYUDAS DESTINADAS A ENTIDADES MUNICIPALES DE MENOS DE 600 HABITANTES PARA LA EJECUCIÓN DE PROYECTOS DE IMPLANTACIÓN, DESARROLLO, MEJORA, DESPLIEGUE O AMPLIACIÓN DE REDES DE FIBRA ÓPTICA EN EL ÁMBITO DE LA COMUNIDAD AUTÓNOMA DE EXTREMADURA**

**A. SOLICITANTE:**

ENTIDAD LOCAL MUNICIPAL							
DIRECCIÓN							
C.P.		LOCALIDAD		PROVINCIA			
N. I. F.		TELÉFONO					
REPRESENTANTE LEGAL			CARGO QUE OSTENTA				
N. I. F. DEL REPRESENTANTE LEGAL							
DOMICILIO A EFECTOS DE NOTIFICACIÓN / MEDIOS PREFERENTES DE NOTIFICACIÓN							
CORREO ELECTRÓNICO							

**B. NÚMERO IBAN DE LA CUENTA DE PAGO**

IBAN	ENTIDAD	OFICINA	DC	CUENTA

**C. DOCUMENTACIÓN QUE SE ACOMPAÑA (marcar con x):**

<p>MARCAR Y APORTAR SOLO EN CASO DE OPOSICIÓN A CONSULTA DE OFICIO:</p> <p><input type="checkbox"/> Datos de identificación tanto del solicitante como de su representante legal, que obren en sus archivos, bases de datos u otros fondos documentales o mediante los servicios ofrecidos por el Ministerio prestador del Sistema de Verificación de Datos de Identidad (SVDI), en caso de que el solicitante se oponga a la consulta de oficio marcando la casilla correspondiente en el apartado E. del Anexo I.</p> <p><input type="checkbox"/> Certificaciones que acrediten que el solicitante se encuentra al corriente de sus obligaciones fiscales con la Hacienda de la Comunidad Autónoma de Extremadura, así como frente a la Seguridad Social, en caso de que el solicitante se oponga a la consulta de oficio marcando la casilla correspondiente en el apartado E del Anexo I.</p> <p><input type="checkbox"/> Certificaciones que acrediten que el solicitante se encuentra al corriente de sus obligaciones fiscales con la Hacienda del Estado, en caso de que el solicitante no autorice a la consulta de oficio marcando la casilla correspondiente en el apartado F del Anexo I.</p>	<p><input type="checkbox"/> Proyecto técnico Completo</p> <p><input type="checkbox"/> Otra documentación:</p> <p>.....</p> <p>.....</p> <p>.....</p>
---	--



**JUNTA DE EXTREMADURA**

Consejería de Economía, Ciencia y Agenda Digital

**D. AYUDAS OFICIALES SOLICITADAS Y/O CONCEDIDAS PARA LA MISMA FINALIDAD QUE LA QUE SE SOLICITA (rellenar en caso de haberlas solicitado o recibido)**

Convocatoria	Organismo	Proyecto	N.º expediente	Situación*	Fecha	Importe

\*En el apartado de SITUACIÓN se debe hacer constar la situación de la ayuda en cuestión diferenciando:  
1- Solicitada 2- Concedida 3- Denegada 4- Cobrada

**E. OPOSICIÓN A LA CONSULTA DE OFICIO (rellenar SÓLO cuando el solicitante quiera oponerse a la consulta)**

- ME OPONGO a que la Dirección General de Agenda Digital de la Consejería de Economía, Ciencia y Agenda Digital obtenga los datos de identificación de la entidad local solicitante y de domicilio o residencia, que obren en sus archivos, bases de datos u otros fondos documentales o mediante los servicios ofrecidos por el Ministerio de Hacienda y Función Pública como prestador del Sistema de Verificación de Datos de Identidad (SVDI).
- ME OPONGO a que la Dirección General de Agenda Digital de la Consejería de Economía, Ciencia y Agenda Digital obtenga los datos de identidad personal del representante legal, que obren en sus archivos, bases de datos u otros fondos documentales o mediante los servicios ofrecidos por el Ministerio de Hacienda y Función Pública como prestador del Sistema de Verificación de Datos de Identidad (SVDI).
- ME OPONGO a que a Dirección General de Agenda Digital de la Consejería de Economía, Ciencia y Agenda Digital obtenga los datos que acrediten que el solicitante se encuentra al corriente de sus obligaciones frente a la Hacienda de la Comunidad Autónoma y frente a la Seguridad Social.

**F. AUTORIZACIONES PARA CONSULTA DE OFICIO (rellenar cuando el solicitante quiera autorizar la consulta)**

- AUTORIZO a la consulta de oficio por parte de la Dirección General de Agenda Digital de la Consejería de Economía, Ciencia y Agenda Digital de los datos que acrediten que el solicitante se encuentra al corriente de sus obligaciones fiscales con la Hacienda del Estado.

En caso de no autorizar dicha comprobación, el solicitante aporta copia de Certificados originales de hallarse al corriente de sus obligaciones fiscales y tributarias con el Estado.

**JUNTA DE EXTREMADURA**

Consejería de Economía, Ciencia y Agenda Digital

**G. DECLARACIÓN RESPONSABLE**

El que suscribe, conoce y acepta las condiciones generales de las subvenciones reguladas por el Decreto por el que se establecen las bases reguladoras de las subvenciones a otorgar a que se establecen las bases reguladoras de las subvenciones a otorgar a entidades locales municipales de menos de 600 habitantes, para la ejecución de proyectos de implantación, desarrollo, mejora, despliegue o ampliación de redes de fibra óptica en el ámbito de la Comunidad Autónoma de Extremadura, SOLICITA la concesión de la subvención a fondo perdido que proceda y DECLARA, bajo su responsabilidad, que:

- Todos los datos expuestos en la presente solicitud son verdaderos
- Que esta entidad no se encuentra incurso en ninguna de las circunstancias recogidas en el artículo 12.2 de la Ley 6/2011, de 23 de marzo, de Subvenciones de la Comunidad Autónoma de Extremadura, que impiden obtener la condición de beneficiario.
- No haber iniciado ni pagado las inversiones relacionadas con la ejecución del Proyecto, a excepción de las relacionadas con la redacción del Proyecto, a la fecha de la presentación de esta solicitud y comprometerse a no hacerlo antes de la notificación de la resolución de concesión de la presente a ayuda.
- Se compromete a facilitar las labores de control y aportar los documentos o datos complementarios que se le soliciten.

En \_\_\_\_\_, a \_\_\_\_\_ de \_\_\_\_\_ de 20\_\_

(FIRMA)

Fdo.: \_\_\_\_\_

Protección de datos de carácter personal (información básica):

En cumplimiento de lo dispuesto en la Ley Orgánica 3/2018, de 5 de diciembre, de Protección de Datos Personales y garantía de los derechos digitales, y de conformidad con lo dispuesto en el Reglamento (UE) 2016/679 del Parlamento Europeo y del Consejo, de 27 de abril de 2016, relativo a la protección de las personas físicas en lo que respecta al tratamiento de datos personales y a la libre circulación de esos datos y por el que se deroga la Directiva 95/46/CE, le informamos que:

- a) El responsable del tratamiento de sus datos personales es la Consejería de Economía, Ciencia y Agenda Digital.



**JUNTA DE EXTREMADURA**

Consejería de Economía, Ciencia y Agenda Digital

- b) La finalidad del tratamiento de sus datos es la ordenación e instrucción de la concesión de las ayudas dirigidas a favorecer el desarrollo de proyectos de implantación, desarrollo, mejora, despliegue o ampliación de redes de fibra óptica.
- c) La legitimación del tratamiento es el ejercicio de poderes públicos (artículo 6.1 e) del RGPD).
- d) Los datos personales tratados en este procedimiento podrán ser cedidos a la Dirección General de Financiación Autonómica y Fondos Europeos para llevar a cabo las verificaciones administrativas previas a la declaración de gastos a la Comisión Europea, conforme el artículo 125 del Reglamento (UE) N.º 1303/2013 del Parlamento Europeo y del Consejo de 17 de diciembre de 2013, por el que se establecen disposiciones comunes relativas al Fondo Europeo de Desarrollo Regional, al Fondo Social Europeo, al Fondo de Cohesión, al Fondo Europeo Agrícola de Desarrollo Rural y al Fondo Europeo Marítimo y de la Pesca, y por el que se establecen disposiciones generales relativas al Fondo Europeo de Desarrollo Regional, al Fondo Social Europeo, al Fondo de Cohesión y al Fondo Europeo Marítimo y de la Pesca, y se deroga el Reglamento (CE) 1083/2006 del Consejo.

Asimismo, podrán ser transferidos datos a otros organismos u órganos de la Administración Pública sin precisar el previo consentimiento del interesado cuando así lo prevea una norma de derecho de la Unión Europea o una ley nacional, que determine las cesiones como consecuencia del cumplimiento de una obligación legal, aunque deberemos informar de este tratamiento al interesado, salvo las excepciones previstas en el artículo 14.5 del RGPD.

Cualquier cesión de datos no incluida en los supuestos indicados anteriormente, requerirá del previo consentimiento por parte del interesado al organismo u órgano de la Administración Pública que solicite la cesión de los datos por precisarlos para el ejercicio de sus competencias.

- e) La información será conservada hasta la finalización del expediente y posteriormente durante los plazos legalmente previstos en la normativa y durante el plazo que un juez o tribunal los pueda reclamar. Cumplidos esos plazos el expediente puede ser trasladado al Archivo Histórico de acuerdo con la normativa vigente.
- f) Derechos de las personas interesadas: acceso, rectificación, cancelación, portabilidad, supresión, limitación del tratamiento y oposición, así como otra información según se describe en la información adicional.

La información adicional estará disponible en el Portal del Ciudadano: <https://ciudadano.juntaex.es>, seleccionando el procedimiento correspondiente, en la pestaña "Más información" de la ficha informativa del procedimiento.

DIRECCIÓN GENERAL DE AGENDA DIGITAL DE LA CONSEJERÍA DE ECONOMÍA, CIENCIA Y AGENDA DIGITAL. Paseo de Roma, s/n MÉRIDA. Código Unidad Administrativa (DIR3): A11027442



**JUNTA DE EXTREMADURA**

Consejería de Economía, Ciencia y Agenda Digital

**ANEXO II**

**DECLARACIÓN RESPONSABLE DE ESTAR AL CORRIENTE EN LAS  
OBLIGACIONES TRIBUTARIAS Y CON LA SEGURIDAD SOCIAL**

D/D.<sup>a</sup> \_\_\_\_\_, con NIF \_\_\_\_\_  
en nombre y representación del municipio de \_\_\_\_\_  
\_\_\_\_\_, con NIF \_\_\_\_\_,

**DECLARO**

Que el municipio de \_\_\_\_\_ se encuentra al corriente con las obligaciones tri-  
butarias y con la seguridad social.

Declaración que firmo en \_\_\_\_\_, a \_\_\_ de \_\_\_\_\_ de 20\_\_

Fdo: \_\_\_\_\_

**JUNTA DE EXTREMADURA**

Consejería de Economía, Ciencia y Agenda Digital

**ANEXO III****SOLICITUD DE PAGO/LIQUIDACIÓN DE LA AYUDA ANTE  
LA CONSEJERÍA DE ECONOMÍA, CIENCIA Y AGENDA DIGITAL**

EXPEDIENTE N.º \_\_\_\_\_

**SOLICITANTE:**

ENTIDAD LOCAL MUNICIPAL					
DIRECCIÓN					
C.P.		LOCALIDAD		PROVINCIA	
N. I. F.		TELÉFONO			
REPRESENTANTE LEGAL				CARGO QUE OSTENTA	
N. I. F. DEL REPRESENTANTE LEGAL					
DOMICILIO A EFECTOS DE NOTIFICACIÓN / MEDIOS PREFERENTES DE NOTIFICACIÓN					
CORREO ELECTRÓNICO					

**NÚMERO IBAN DE LA CUENTA DE PAGO**

IBAN	ENTIDAD	OFICINA	DC	CUENTA

**DOCUMENTACIÓN QUE SE ACOMPAÑA:**

El que suscribe, conoce y acepta las condiciones generales de las subvenciones reguladas por el Decreto por el que se establecen las bases reguladoras de las subvenciones a otorgar a que se establecen las bases reguladoras de las subvenciones a otorgar a entidades locales municipales de menos de 600 habitantes, para la ejecución de proyectos de implantación, desarrollo, mejora, despliegue o ampliación de redes de fibra óptica en el ámbito de la Comunidad Autónoma de Extremadura, y SOLICITA el pago de la subvención que proceda.

- ME OPONGO a que la Dirección General de Agenda Digital de la Consejería de Economía, Ciencia y Agenda Digital obtenga los datos que acrediten que el solicitante se encuentra al corriente de sus obligaciones tributarias frente a la Hacienda de la Comunidad Autónoma y frente a la Seguridad Social.

**JUNTA DE EXTREMADURA**

Consejería de Economía, Ciencia y Agenda Digital

- AUTORIZO a la consulta de oficio por parte de la Dirección General de Agenda Digital de la Consejería de Economía, Ciencia y Agenda Digital de los datos que acrediten que el solicitante se encuentra al corriente de sus obligaciones fiscales con la Hacienda del Estado.

En \_\_\_\_\_, a \_\_\_\_\_ de \_\_\_\_\_ de 20\_\_

(FIRMA)

Fdo.: \_\_\_\_\_

Protección de datos de carácter personal (información básica):

En cumplimiento de lo dispuesto en la Ley Orgánica 3/2018, de 5 de diciembre, de Protección de Datos Personales y garantía de los derechos digitales, y de conformidad con lo dispuesto en el Reglamento (UE) 2016/679 del Parlamento Europeo y del Consejo, de 27 de abril de 2016, relativo a la protección de las personas físicas en lo que respecta al tratamiento de datos personales y a la libre circulación de esos datos y por el que se deroga la Directiva 95/46/CE, le informamos que:

- a) El responsable del tratamiento de sus datos personales es la Consejería de Economía, Ciencia y Agenda Digital.
- b) La finalidad del tratamiento de sus datos es la ordenación e instrucción de la concesión de las ayudas dirigidas a favorecer el desarrollo de proyectos de implantación, desarrollo, mejora, despliegue o ampliación de redes de fibra óptica.
- c) La legitimación del tratamiento es el ejercicio de poderes públicos (artículo 6.1 e) del RGPD).
- d) Los datos personales tratados en este procedimiento podrán ser cedidos a la Dirección General de Financiación Autonómica y Fondos Europeos para llevar a cabo las verificaciones administrativas previas a la declaración de gastos a la Comisión Europea, conforme el artículo 125 del Reglamento (UE) N.º 1303/2013 del Parlamento Europeo y del Consejo de 17 de diciembre de 2013, por el que se establecen disposiciones comunes relativas al Fondo Europeo de Desarrollo Regional, al Fondo Social Europeo, al Fondo de Cohesión, al Fondo Europeo Agrícola de Desarrollo Rural y al Fondo Europeo Marítimo y de la Pesca, y por el que se establecen disposiciones generales relativas al Fondo Europeo de Desarrollo Regional, al Fondo Social Europeo, al Fondo de Cohesión y al Fondo Europeo Marítimo y de la Pesca, y se deroga el Reglamento (CE) 1083/2006 del Consejo.

Asimismo, podrán ser transferidos datos a otros organismos u órganos de la Administración Pública sin precisar el previo consentimiento del interesado cuando así lo prevea una norma de derecho de la Unión Europea o una ley nacional, que determine las cesiones como consecuencia del cumplimiento de una obligación legal, aunque deberemos informar de este tratamiento al interesado, salvo las excepciones previstas en el artículo 14.5 del RGPD.

**JUNTA DE EXTREMADURA**

Consejería de Economía, Ciencia y Agenda Digital

Cualquier cesión de datos no incluida en los supuestos indicados anteriormente, requerirá del previo consentimiento por parte del interesado al organismo u órgano de la Administración Pública que solicite la cesión de los datos por precisarlos para el ejercicio de sus competencias.

- e) La información será conservada hasta la finalización del expediente y posteriormente durante los plazos legalmente previstos en la normativa y durante el plazo que un juez o tribunal los pueda reclamar. Cumplidos esos plazos el expediente puede ser trasladado al Archivo Histórico de acuerdo con la normativa vigente.
- f) Derechos de las personas interesadas: acceso, rectificación, cancelación, portabilidad, supresión, limitación del tratamiento y oposición, así como otra información según se describe en la información adicional.

La información adicional estará disponible en el Portal del Ciudadano: <https://ciudadano.juntaex.es>, seleccionando el procedimiento correspondiente, en la pestaña "Más información" de la ficha informativa del procedimiento.

DIRECCIÓN GENERAL DE AGENDA DIGITAL DE LA CONSEJERÍA DE ECONOMÍA, CIENCIA Y AGENDA DIGITAL. Paseo de Roma, s/n MÉRIDA. Código Unidad Administrativa (DIR3): A11027442

**ANEXO IV****IMPORTES DE HONORARIOS DE INGENIERÍA**

El presente documento recoge los importes e impuestos relativos a los honorarios por los servicios de redacción del proyecto de implantación, desarrollo, mejora, despliegue o ampliación de redes de fibra óptica a entidades locales municipales, así como la dirección facultativa del proyecto.

Las cuantías máximas subvencionables de estos conceptos se exponen en el artículo 4. Conceptos Subvencionables:

- Costes de redacción del proyecto (hasta un máximo del 5% del presupuesto de ejecución material incluidos gastos generales y beneficio industrial).
- Costes de dirección facultativa (hasta un máximo del 8% del presupuesto de ejecución material incluidos gastos generales y beneficio industrial).

<b>Conceptos</b>	<b>Importe</b>	<b>IVA</b>	<b>Importe Total</b>
Redacción de proyecto			
Dirección facultativa			

**JUNTA DE EXTREMADURA**

Consejería de Economía, Ciencia y Agenda Digital

**ANEXO V****CARÁTULA DE CERTIFICACIONES**

Servicio:
-----------

CERTIFICACIÓN:	N.º:
Mes:	de

Designación de las obras:
Clave:

Fechas de Licitación: Comienzo: Terminación:
---

Aplicación presupuestaria:
Código de proyecto:

Coefficiente de adjudicación:
Fórmula(s) tipo de revisión:

Adjudicatario: N.I.F.:
------------------------

CONCEPTO		TOTAL
Presupuesto líquido vigente:		
Importe líquido acreditado en certificaciones anteriores:		
IMPORTE LÍQUIDO QUE SE ACREDITA EN ESTA CERTIFICACIÓN	OBRA EJECUTADA DURANTE EL PERIODO A QUE CORRESPONDE LA CERTIFICACIÓN	TOTAL (a)
		Que no se acredita (b)
	Obra ejecutada y que se acredita en esta certificación (a) - (b)	
	Obra ejecutada con anterioridad	
	Revisión de precios (Det. aparte)	
	Abonos o anticipos a cuenta no revisables (Det. aparte)	
	Abonos o anticipos a cuenta revisables (Det. aparte)	
	Deducción: Abonos no revisables (Det. aparte)	
	Deducción: Abonos revisables (Det. aparte)	
	IMPORTE LÍQUIDO DE ESTA CERTIFICACIÓN	
Impuesto sobre el valor añadido (IVA)		
TOTAL CERTIFICACIÓN		



**JUNTA DE EXTREMADURA**

Consejería de Economía, Ciencia y Agenda Digital

EL DIRECTOR de las obras:

CERTIFICA:

1º) Que el importe de las obras ejecutadas en el periodo a que corresponde esta certificación asciende a la cantidad de

2º) Que el importe que se acredita para abono al adjudicatario asciende a la cantidad de

\_\_\_\_\_, a \_\_\_ de \_\_\_\_\_ de 202\_\_

EL DIRECTOR DE LAS OBRAS Fdo:

CONFORME

Vº. Bº.

\_\_\_\_\_, a \_\_\_ de \_\_\_\_\_ de 202\_\_

\_\_\_\_\_, a \_\_\_ de \_\_\_\_\_ de 202\_\_

EL FUNCIONARIO TÉCNICO

EL RESPONSABLE ADMINISTRATIVO

FDO.:

FDO.:





*EXTRACTO del Decreto 120/2021, de 20 de octubre, por el que se establecen las bases reguladoras de las subvenciones a otorgar a entidades locales municipales de menos de 600 habitantes, para la ejecución de proyectos de implantación, desarrollo, mejora, despliegue o ampliación de redes de fibra óptica en el ámbito de la Comunidad Autónoma de Extremadura y se aprueba la primera convocatoria. (2021040157)*

BDNS(Identif.): 592880

De conformidad con lo previsto en los artículos 17.3.b y 20.8 a) de la Ley 38/2003, de 17 de noviembre, General de Subvenciones, se publica el extracto de la convocatoria cuyo texto completo puede consultarse en Base de Datos Nacional de Subvenciones <http://www.infosubvenciones.es>) y en el presente Diario Oficial de Extremadura.

#### **Primero. Beneficiarios.**

Tendrán la condición de beneficiarios los Ayuntamientos de la Comunidad Autónoma de Extremadura que reúnan los requisitos previstos en las presentes bases reguladoras, cuyos términos municipales tengan, a fecha de publicación de la convocatoria, una población de menos de 600 habitantes, según los últimos datos publicados por el INE a esa fecha.

No podrán ser beneficiarias de las ayudas acogidas al presente decreto, los Ayuntamientos que hayan resultado beneficiarios en la convocatoria inmediatamente anterior.

#### **Segundo. Objeto.**

La presente resolución tiene por objeto efectuar la convocatoria de las ayudas para la ejecución de proyectos de implantación, desarrollo, mejora, despliegue o ampliación de redes de fibra óptica a entidades locales municipales, de menos de 600 habitantes, en el ámbito de la Comunidad Autónoma de Extremadura, siendo la finalidad la interconexión de sedes de la administración autonómica con sedes locales, para mejorar la conectividad entre administraciones públicas y facilitar el ejercicio de sus competencias, posibilitando una mayor eficacia y eficiencia, y por ende prestando un mejor servicio a los ciudadanos.

#### **Tercero. Bases reguladoras.**

Decreto 120/2021, de 20 de octubre, por el que se establecen las bases reguladoras de las subvenciones a otorgar a entidades locales municipales menos de 600 habitantes, para la ejecución de proyectos de implantación, desarrollo, mejora, despliegue o ampliación de redes de fibra óptica en el ámbito de la Comunidad Autónoma de Extremadura y se aprueba la primera convocatoria.

**Cuarto. Cuantía.**

El importe de la convocatoria asciende a 1.000.000 euros con cargo a la aplicación presupuestaria 140110000 G/332A/76000 de los Presupuestos Generales de la Comunidad Autónoma de Extremadura para el ejercicio 2021, Fondo FD14020302, proyecto de gasto 20160300 "Fomento de la instalación y despliegue de redes – Administración", con la cofinanciación del Fondo Europeo de Desarrollo Regional (FEDER), en un 80 %, dentro de la actuación 02.03.02.01.01 Desarrollo de infraestructuras públicas destinadas al uso digital o al uso operativo de los servicios, Objetivo Temático "2. Mejorar el uso y calidad de las TIC y el acceso a las mismas", Prioridad de Inversión: "2.3. Refuerzo de las aplicaciones de las TIC para la administración electrónica, el aprendizaje electrónico, la inclusión electrónica, la cultura electrónica y la sanidad electrónica.", Objetivo específico "2.3.2. Reforzar el e-gobierno, e-cultura y la confianza en el ámbito digital."

El crédito asignado para cada anualidad será el siguiente:

- Anualidad 2022: 500.000 euros.
- Anualidad 2023: 500.000 euros.

**Quinto. Plazo y presentación de Solicitudes.**

El plazo para presentar solicitudes será de un mes a partir del día siguiente al de la publicación de la presente convocatoria, así como del presente extracto, en el Diario Oficial de Extremadura, de conformidad con el artículo 16.q de la Ley 6/2011, de 23 de marzo, de Subvenciones de la Comunidad Autónoma de Extremadura.

Mérida, 27 de octubre de 2021.

El Secretario General,  
MANUEL JIMÉNEZ GARCÍA

• • •



**II****AUTORIDADES Y PERSONAL****2.- OPOSICIONES Y CONCURSOS****CONSEJERÍA DE HACIENDA Y ADMINISTRACIÓN PÚBLICA**

*ANUNCIO de 29 de octubre de 2021 relativo al nombramiento y constitución de la Comisión de Valoración prevista en la segunda resolución de la convocatoria de concurso para la provisión de puestos de trabajo vacantes de personal laboral adscrito al Plan Infoex de la Junta de Extremadura, por el procedimiento de turno de traslado, efectuada por Orden de 4 de diciembre de 2018. (2021081396)*

De conformidad con lo establecido en el apartado 2º de la base sexta de la Orden de 4 de diciembre de 2018, por la que se convoca y regula el concurso para la provisión de puestos de trabajo vacantes de personal laboral adscritos al Plan Infoex de la Junta de Extremadura, por el procedimiento de traslado, la Vicepresidenta Primera y Consejera de Hacienda y Administración Pública, por Resolución de 29 de octubre de 2021, ha nombrado a los miembros de la Comisión de Valoración encargados de la valoración de los méritos alegados por los participantes y proponer la adjudicación de los puestos de trabajo vacantes.

Por otro lado, tal y como establece el apartado 3º de la base tercera de la mencionada orden, mediante anuncio de 27 de septiembre de 2021, fue objeto de publicación la fecha de la constitución de la Comisión de Valoración arriba mencionada para el próximo día 26 de noviembre de 2021. Hasta el día anterior al señalado para la constitución de la referida Comisión de Valoración se podrá renunciar a la participación en la convocatoria de provisión efectuada conforme a lo previsto por el apartado 5º de la base tercera de la Orden de 4 de diciembre de 2018.

La composición de la misma se hará pública en la dirección de internet: <http://portalempleado.gobex.es>, en la parte pública de dicha dirección, en el apartado "Traslados", el mismo día de la publicación del presente anuncio en el Diario Oficial de Extremadura.

El presente anuncio sustituirá a la notificación, surtiendo sus mismos efectos.

Mérida, 29 de octubre de 2021.

La Directora General de Función Pública,  
MARÍA DEL CARMEN VICENTE RIVERO

• • •



## **CONSEJERÍA DE EDUCACIÓN Y EMPLEO**

*RESOLUCIÓN de 29 de octubre de 2021, de la Dirección General de Personal Docente, por la que se convoca concurso de traslados de personal funcionario docente de los Cuerpos de Catedráticos y Profesores de Enseñanza Secundaria, Catedráticos y Profesores de Escuelas Oficiales de Idiomas, Catedráticos y Profesores de Música y Artes Escénicas, Catedráticos y Profesores de Artes Plásticas y Diseño, Profesores Técnicos de Formación Profesional, Maestros de Taller de Artes Plásticas y Diseño y de Maestros. (2021063338)*

La Ley Orgánica 2/2006, de 3 de mayo, de Educación, modificada por la por la Ley Orgánica 3/2020, de 29 de diciembre, en su disposición adicional sexta, apartado 1, determina que, entre otras, es base del régimen estatutario del personal funcionario público docente la provisión de plazas mediante concursos de traslados de ámbito estatal.

El Real Decreto 1364/2010, de 29 de octubre, por el que se regula el concurso de traslados de ámbito estatal entre personal funcionario de los cuerpos docentes contemplados en la Ley Orgánica 2/2006, de 3 de mayo, de Educación y otros procedimientos de provisión de plazas a cubrir por los mismos, establece, en su artículo 7, que con carácter bienal, las Administraciones educativas convocarán concursos de traslados de ámbito estatal, a efectos de proceder a la provisión de las plazas o puestos vacantes que determinen. Celebrados los últimos concursos de ámbito estatal en el curso 2020/2021, procede realizar de nuevo en el presente curso la convocatoria de los mismos conforme a la regulación establecida en dicha norma.

En el presente curso 2021/2022, se ha considerado conveniente, a fin de asegurar la cobertura de puestos vacantes en las mejores condiciones requeridas para la calidad del sistema educativo, convocar concurso de traslados para cubrir plazas vacantes en las plantillas orgánicas de los centros de la Comunidad Autónoma de Extremadura, siempre que estén previstos, de acuerdo con la planificación general educativa para el curso 2022/2023.

En su virtud, de conformidad con el Real Decreto 1364/2010, de 29 de octubre, esta Dirección General de Personal Docente ha dispuesto convocar concurso de traslados de acuerdo con las siguientes

### **BASES**

#### **Primera. Objeto.**

1.1. Se convoca concurso de traslados, de acuerdo con las especificaciones que se citan en la presente resolución, para la provisión de plazas vacantes entre personal funcionario docente de los Cuerpos de:

— Catedráticos de Enseñanza Secundaria (0511)



- Profesores de Enseñanza Secundaria (0590)
- Catedráticos de Escuelas Oficiales de Idiomas (0512)
- Profesores de Escuelas Oficiales de Idiomas (0592)
- Catedráticos de Música y Artes Escénicas (0593)
- Profesores de Música y Artes Escénicas (0594)
- Catedráticos de Artes Plásticas y Diseño (0513)
- Profesores de Artes Plásticas y Diseño (0595)
- Profesores Técnicos de Formación Profesional (0591)
- Maestros de Taller de Artes Plásticas y Diseño (0596)
- Maestros (0597)

1.2. Este concurso se regirá por las siguientes disposiciones, con sus correspondientes modificaciones en su caso:

- Ley Orgánica 2/2006, de 3 de mayo de 2006, de Educación, modificada por la Ley Orgánica 3/2020, de 29 de diciembre.
- Ley 4/2011, de 7 de marzo, de Educación de Extremadura.
- Ley 39/2015, de 1 de octubre, del Procedimiento Administrativo Común de las Administraciones Públicas.
- Real Decreto Legislativo 5/2015, de 30 de octubre por el que se aprueba el texto refundido de la Ley del Estatuto Básico del Empleado Público.
- Ley 30/1984, de 2 de agosto, de Medidas para la reforma de la Función Pública.
- Ley 13/2015, de 8 de abril, de Función Pública de Extremadura.
- Real Decreto 1635/1995, de 6 de octubre, por el que se adscribe el profesorado de los Cuerpos de Profesores de Enseñanza Secundaria y Profesores Técnicos de Formación Profesional a las especialidades propias de la formación profesional específica.
- Real Decreto 777/1998, de 30 de abril, por el que se desarrollan determinados aspectos de la ordenación de la Formación Profesional en el ámbito del sistema educativo.



- Real Decreto 428/2013, de 14 de junio por el que se establecen las especialidades del Cuerpo de Profesores de Música y Artes Escénicas vinculadas a las enseñanzas de Música y Danza.
- Real Decreto 1138/2002, de 31 de octubre, por el que se regula la Administración del Ministerio de Educación, Cultura y Deporte en el exterior.
- Real Decreto 276/2007, de 23 de febrero, que aprueba el Reglamento de ingreso, accesos y adquisición de nuevas especialidades en los cuerpos docentes a que se refiere la Ley Orgánica 2/2006, de 3 de mayo de 2006, de Educación, y se regula el régimen transitorio de ingreso a que se refiere la disposición transitoria decimoséptima de la citada ley.
- Real Decreto 1834/2008, de 8 de noviembre, por el que se definen las condiciones de formación para el ejercicio de la docencia en la Educación Secundaria Obligatoria, el Bachillerato, la Formación Profesional y las enseñanzas de régimen especial y se establecen las especialidades de los Cuerpos docentes de Enseñanza Secundaria.
- Real Decreto 665/2015, de 17 de julio, por el que se desarrollan determinadas disposiciones relativas al ejercicio de la docencia en la Educación Secundaria Obligatoria, el Bachillerato, la Formación Profesional y las enseñanzas de régimen especial, a la formación inicial del profesorado y a las especialidades de los cuerpos docentes de Enseñanza Secundaria.
- Real Decreto 1364/2010, de 29 de octubre, por el que se regula el concurso de traslados de ámbito estatal entre personal funcionario de los cuerpos docentes contemplados en la Ley Orgánica 2/2006, de 3 de mayo, de Educación.
- Real Decreto 1594/2011, de 4 de noviembre, por el que se establecen las especialidades docentes del Cuerpo de Maestros que desempeñen sus funciones en las etapas de Educación Infantil y de Educación Primaria reguladas en la Ley Orgánica 2/2006, de 3 de mayo, de Educación.
- Decreto 43/1996, de 26 de marzo, por el que se regula el Reglamento General de Provisión de Puestos de Trabajo y Promoción Profesional de los funcionarios de la Comunidad Autónoma de Extremadura, modificado por el Decreto 107/2013, de 25 de junio.
- Decreto 39/2014, de 18 de marzo, por el que se establecen los requisitos específicos de acreditación de la competencia lingüística en lengua extranjera para impartir áreas, materias o módulos en los programas bilingües, y se regula el procedimiento para obtener la correspondiente habilitación lingüística en el ámbito de la Comunidad Autónoma de Extremadura.



### 1.3. Anexos a los que se alude en la presente convocatoria:

- Anexo I. Baremo de méritos.
- Anexo II-a). Relación de Institutos de Educación Secundaria e Institutos de Educación Secundaria Obligatoria.
- Anexo II-b). Relación de Centros Públicos de Educación Infantil, Educación Primaria y Educación Especial.
- Anexo II-c). Relación de I.E.S., I.E.S.O. y Secciones adscritas a I.E.S. con puestos de trabajo a proveer por funcionarios del Cuerpo de Maestros.
- Anexo III-a). Relación de Equipos Generales de Orientación Educativa y Psicopedagógica, Equipos Específicos y Equipos de Atención temprana. Secundaria.
- Anexo III-b). Relación de Equipos Generales de Orientación Educativa y Psicopedagógica, Equipos Específicos y Equipos de Atención temprana. Primaria.
- Anexo IV-a). Relación de Centros y Aulas de Educación permanente de Adultos. Secundaria.
- Anexo IV-b). Relación de Centros y Aulas de Educación permanente de Adultos. Primaria.
- Anexo V. Centros Públicos de Educación Especial. Secundaria.
- Anexo VI. Relación de Centros Públicos de Educación Infantil y Primaria acogidos al Convenio con "The British Council"
- Anexo VII. Relación de Centros de Educación permanente de Adultos con plazas de carácter singular en Instituciones Penitenciarias
- Anexo VIII. Escuelas Oficiales de Idiomas.
- Anexo IX. Conservatorios Oficiales de Música y Escuela Superior de Arte Dramático.
- Anexo X. Escuelas de Arte.
- Anexo XI. Itinerancias.
- Anexo XII. Relación de especialidades y/o tipos de plaza de los diferentes cuerpos docentes:
  - XII-a). Catedráticos y Profesores de Enseñanza Secundaria.



- XII-b). Profesores Técnicos de Formación Profesional.
  - XII-c). Catedráticos y Profesores de Escuelas Oficiales de Idioma.
  - XII-d). Catedráticos de Música y Artes Escénicas.
  - XII-e). Profesores de Música y Artes Escénicas.
  - XII-f). Catedráticos y Profesores de Artes Plásticas y Diseño.
  - XII-g). Maestros de Taller de Artes Plásticas y Diseño.
  - XII-h). Maestros.
- Anexo XIII. Solicitud de participación.
  - Anexo XIV. Declaración responsable.
  - Anexo XV. Centros bilingües.
  - Anexo XVI. Registro de publicaciones en papel.

Todos los anexos citados se encontrarán publicados en la siguiente dirección de Internet: <http://profex.educarex.es/profex/> (Concursos de traslados).

### **Segunda. Plazas convocadas y determinación de las mismas.**

- 2.1. Las plazas que se convocan serán, al menos, las vacantes existentes o que se produzcan hasta el 31 de diciembre de 2021 en las plantillas orgánicas de los centros previstas para el curso 2022/2023, así como aquellas que resulten de la resolución del concurso en cada cuerpo por el que se concursa, siempre que en cualquiera de los casos la continuidad de su funcionamiento esté prevista en la planificación educativa y en función de los criterios de estabilidad del profesorado en un mismo centro.
- 2.2. No serán objeto de concurso, las plazas cuyo funcionamiento no se encuentre previsto en la planificación escolar o cuando de forma motivada se establezca la no inclusión en el mismo. Asimismo, tampoco serán objeto de provisión en el presente concurso, las resultas de puestos correspondientes a personal funcionario que está impartiendo materias no lingüísticas en centros con secciones bilingües.

No se incluirán en el presente concurso las posibles resultas que pudieran originarse en la Comunidad Autónoma de Extremadura, en virtud de los concursos que, en su caso, convoquen, durante este curso, las diferentes administraciones educativas, en el mismo o distinto/s cuerpo/s por los que participe el personal funcionario.





- 2.3. La determinación provisional y definitiva de estas vacantes se realizará con anterioridad a las resoluciones provisionales y definitivas de este concurso de traslados siendo objeto de publicación por la Consejería de Educación y Empleo.
- 2.4. El personal funcionario de los Cuerpos de Catedráticos de Enseñanza Secundaria, de Escuelas Oficiales de Idiomas y de Artes Plásticas y Diseño participará en los concursos de provisión de puestos conjuntamente con el personal funcionario de los cuerpos de profesores de los niveles correspondientes, optando a las mismas vacantes, sin perjuicio de los méritos específicos que les sean de aplicación por su pertenencia a los mencionados cuerpos de catedráticos.

### **Tercera. Cuerpos de Catedráticos y Profesores de Enseñanza Secundaria**

El personal funcionario perteneciente a estos Cuerpos podrá solicitar las siguientes plazas:

- 3.1. Plazas correspondientes a las especialidades de las que sean titulares, según los tipos que se indican en el anexo XII-a), existentes en los Centros, los Equipos de Orientación Educativa y Psicopedagógica, los Centros de Educación Permanente de Adultos y las Escuelas de Artes que figuran en los anexos II-a), III-a), IV-a), y X.
- 3.2. Plazas correspondientes a los Departamentos de Orientación.

Los Catedráticos y Profesores de Enseñanza Secundaria podrán optar a las plazas de "Apoyo al Área de Lengua y Ciencias Sociales", (058) o de "Apoyo al Área Científica o Tecnológica" (059), de los Institutos de Educación Secundaria que se relacionan en el anexo II-a). Para ello, deberán reunir las condiciones que se establecen a continuación para cada plaza:

- 3.2.1. Plazas de profesores de Apoyo al Área de Lengua y Ciencias Sociales.

Podrán optar a estas plazas los Catedráticos y Profesores que sean titulares de alguna de las siguientes especialidades:

- Filosofía.
- Griego.
- Latín.
- Lengua Castellana y Literatura.
- Geografía e Historia.



- Francés.
- Inglés.
- Portugués.

### 3.2.2. Plazas de profesores de Apoyo al Área Científica o Tecnológica.

Podrán optar a estas plazas los Catedráticos y Profesores que sean titulares de algunas de las especialidades siguientes:

- Matemáticas.
- Física y Química.
- Biología y Geología.
- Tecnología.
- Análisis y Química Industrial.
- Construcciones Civiles y Edificación.
- Informática.
- Organización y Procesos de Mantenimiento de Vehículos.
- Organización y Proyectos de Fabricación Mecánica.
- Organización y Proyectos de Sistemas Energéticos.
- Procesos de Producción Agraria.
- Procesos en la Industria Alimentaria.
- Procesos y Medios de Comunicación.
- Procesos y Productos de Textil, Confección y Piel.
- Procesos y Productos de Artes Gráficas.
- Procesos y Productos en Madera y Mueble.
- Sistemas Electrónicos.
- Sistemas Electrotécnicos y Automáticos.



### 3.3. Plazas de "Cultura Clásica" (803).

Tienen esta denominación aquellas plazas a cuyos titulares se les confiere, al amparo de lo dispuesto en la disposición adicional décima del Real Decreto 1635/1995, de 6 de octubre, por el que se adscribe el profesorado de los Cuerpos de Profesores de Enseñanza Secundaria y Profesores Técnicos de Formación Profesional a las especialidades propias de la formación profesional específica, la atribución docente correspondiente a las especialidades de Latín y Griego. Estas plazas aparecerán convenientemente diferenciadas en la plantilla del centro y podrán ser solicitadas, indistintamente, por los Catedráticos y Profesores de Enseñanza Secundaria titulares de alguna de las dos especialidades citadas. El personal docente que acceda a ellas viene obligado a impartir tanto las materias atribuidas a la especialidad de Griego como a la de Latín.

### **Cuarta. Cuerpo de Profesores Técnicos de Formación Profesional.**

Los Profesores pertenecientes a este Cuerpo podrán solicitar las siguientes plazas:

4.1. Plazas correspondientes a las especialidades de las que sean titulares, según los tipos que se indican en el anexo XII-b) existentes en los Centros, los Equipos de Orientación Educativa y Psicopedagógica y las Unidades de Formación Profesional Especial que figuran en los anexos II-a), III-a) y V.

4.2. Plazas de Profesor Técnico de Apoyo al Área Práctica (026) de los Departamentos de Orientación en los Institutos de Educación Secundaria que aparecen relacionados en el anexo II-a) siempre que sean titulares de algunas de las especialidades siguientes:

- Equipos Electrónicos.
- Fabricación e Instalación de Carpintería y Mueble.
- Instalaciones y Mantenimiento de Equipos Térmicos y de Fluidos.
- Instalaciones Electrotécnicas.
- Laboratorio.
- Mantenimiento de Vehículos.
- Mecanizado y Mantenimiento de Máquinas.
- Oficina de Proyectos de Construcción.
- Oficina de Proyectos de Fabricación Mecánica.



- Operaciones y Equipos de Elaboración de Productos Alimentarios.
- Operaciones de Procesos.
- Operaciones de producción agraria.
- Patronaje y Confección.
- Producción en Artes Gráficas.
- Producción Textil y Tratamientos Físico Químicos.
- Sistemas y Aplicaciones Informáticas.
- Soldadura.
- Técnicas y Procedimientos de Imagen y Sonido.

**Quinta. Cuerpos de Catedráticos y Profesores de Escuelas Oficiales de Idioma.**

Este personal funcionario podrá solicitar las plazas correspondientes a las especialidades de las que sea titular, en los centros que aparecen en el anexo VIII y para las especialidades que figuran en el anexo XII-c).

**Sexta. Cuerpos de Catedráticos y Profesores de Música y Artes Escénicas.**

- 6.1. Los Catedráticos de Música y Artes Escénicas podrán solicitar las plazas correspondientes a las especialidades de las que sean titulares, de los centros que aparecen en el anexo IX y para las especialidades que figuran en el anexo XII-d).
- 6.2. Los Profesores de Música y Artes Escénicas podrán solicitar las plazas, correspondientes a las especialidades de las que sean titulares, de los centros que aparecen en el anexo IX y para las especialidades que figuran en el anexo XII-e).

**Séptima. Cuerpo de Catedráticos, Profesores y Maestros de Taller de Artes Plásticas y Diseño.**

- 7.1. Los Catedráticos y Profesores de Artes Plásticas y Diseño podrán solicitar las plazas, correspondientes a las especialidades de las que sean titulares, de los centros que aparecen en el anexo X y para las especialidades que figuran en el anexo XII-f).
- 7.2. Los Maestros de Taller de Artes Plásticas y Diseño podrán solicitar las plazas, correspondientes a las especialidades de las que sean titulares, de los centros que aparecen en el anexo X y para las especialidades que figuran en el anexo XII-g).

**Octava. Cuerpo de Maestros.**

8.1. El personal funcionario del Cuerpo de Maestros podrá solicitar las plazas correspondientes en los centros que figuran relacionados en el anexo II-b), incluidas las singulares en régimen de itinerancia en colegios públicos y colegios rurales agrupados en los anexos correspondientes y por las especialidades de las que sean titulares o tengan reconocidas de conformidad con el Real Decreto 1594/2011, de 4 de noviembre (BOE núm. 270, del 9 de noviembre), por el que se establecen las especialidades del Cuerpo de Maestros relacionadas en el anexo XII-h).

Se incluye en este supuesto, el personal funcionario del Cuerpo de Maestros que haya accedido al Cuerpo de Profesores de Enseñanza Secundaria, según las equivalencias que se reseñan:

<b>Especialidad de acceso al Cuerpo de Profesores de Enseñanza Secundaria</b>	<b>Área para la que queda habilitado</b>
<ul style="list-style-type: none"><li>• Inglés</li><li>• Francés</li><li>• Educación Física</li><li>• Música</li></ul>	<ul style="list-style-type: none"><li>• Idioma extranjero: Inglés</li><li>• Idioma Extranjero: Francés</li><li>• Educación Física</li><li>• Música</li></ul>

8.2. Además de las plazas indicadas en el párrafo anterior, se incluyen las de Educación de Adultos (074: Adultos primaria y 076: Adultos Inglés). Para solicitar plazas de Educación de Adultos, anexo IV-b), se requiere acreditar la especialidad correspondiente a la definición del puesto salvo que no exista, en cuyo caso no se requiere habilitación específica. No obstante, cuando se haga uso de la facultad que esta convocatoria otorga de solicitar las plazas de carácter singular en Instituciones Penitenciarias (código 020) adscritas a los Centros de Adultos recogidos en el anexo VII, y dadas las peculiaridades de tales plazas, habrá de utilizarse un código de especialidad para las mismas, de acuerdo con las "Instrucciones para cumplimentar la solicitud".

8.3. Asimismo serán objeto de provisión las plazas en IES, IESO y Secciones que impartan el primer ciclo de la Educación Secundaria Obligatoria y Equipos Generales y Específicos.

8.3.1. Para solicitar plazas en IES, IESO y Secciones que impartan los cursos primero y segundo de Enseñanza Secundaria Obligatoria, anexo II-c), y por las especialidades relacionadas en el anexo XII-h), aquellos Maestros que estando adscritos con



carácter definitivo a los dos primeros cursos del Primer Ciclo de Enseñanza Secundaria Obligatoria, a la entrada en vigor de la Ley Orgánica 2/2006, de 3 de mayo, de conformidad con su disposición transitoria primera, y la Disposición transitoria primera del Real Decreto 1364/2010, de 29 de octubre, en aplicación de la Disposición transitoria cuarta de la Ley Orgánica 1/1990, de 3 de octubre, de Ordenación General del Sistema Educativo, podrán continuar en dichos puestos indefinidamente, así como ejercer su movilidad en relación con las vacantes de estos dos primeros cursos que a tal fin determine cada Administración educativa. Asimismo podrán ejercer su movilidad a plazas o puestos de Educación Infantil y Primaria para los que esté habilitado, y caso de obtenerlas, perderá toda opción a futuras vacantes de los cursos primero y segundo de la educación secundaria obligatoria. En el caso de supresión del puesto en los cursos primero y segundo de la Educación Secundaria Obligatoria en el que se estuviera adscrito con carácter definitivo, se podrá seguir optando en los concursos de traslados a la obtención de un nuevo destino en dichos puestos. En el supuesto de que accedieran al Cuerpo de Profesores de Enseñanza Secundaria conforme a lo previsto en la Disposición adicional duodécima de la Ley Orgánica 2/2006, de 3 de mayo, podrán permanecer en su mismo destino en los términos que se establezcan.

8.3.2. Se deberá acreditar la especialidad correspondiente de acuerdo con las siguientes equivalencias:

<b>Maestros con certificación de habilitación en:</b>	<b>Áreas de Educación Secundaria Obligatoria para las que quedan habilitados:</b>
<ul style="list-style-type: none"><li>• Filología: Lengua Castellana e Inglés</li></ul>	<ul style="list-style-type: none"><li>• Inglés</li><li>• Lengua Castellana</li></ul>
<ul style="list-style-type: none"><li>• Filología: Lengua Castellana y Francés</li></ul>	<ul style="list-style-type: none"><li>• Francés</li><li>• Lengua Castellana</li></ul>
<ul style="list-style-type: none"><li>• Filología: Lengua Castellana</li></ul>	<ul style="list-style-type: none"><li>• Lengua Castellana y Literatura</li></ul>
<ul style="list-style-type: none"><li>• Matemáticas y Ciencias Naturales</li></ul>	<ul style="list-style-type: none"><li>• Matemáticas</li><li>• Ciencias de la Naturaleza</li></ul>
<ul style="list-style-type: none"><li>• Ciencias Sociales</li><li>• Educación Física</li><li>• Educación Musical</li></ul>	<ul style="list-style-type: none"><li>• Geografía e Historia</li><li>• Educación Física</li><li>• Música</li></ul>



8.4. Podrán solicitar plazas de las especialidades de Pedagogía Terapéutica (060) y Audición y Lenguaje (061) en los Departamentos de Orientación de los Institutos de Enseñanza Secundaria, los Maestros que acrediten la especialidad de Pedagogía Terapéutica y/o Audición y Lenguaje.

8.5. Se ofertarán plazas vacantes existentes en Centros del convenio con "The British Council" sobre cooperación para el desarrollo de proyectos curriculares integrados que conduzcan a la obtención simultánea de los títulos académicos de España y el Reino Unido de Gran Bretaña e Irlanda del Norte.

Podrán ser solicitados por aquellos concursantes que acrediten la titularidad de la especialidad Lengua Extranjera: Inglés o tengan reconocida dicha especialidad de acuerdo con lo establecido en el Real Decreto 1594/2011, de 4 de noviembre, y además, la correspondiente acreditación y habilitación lingüística al amparo del procedimiento contemplado en el Real Decreto 39/2014, de 18 de marzo.

No obstante, dadas las peculiaridades de tales plazas, cuando se haga uso de la facultad que esta convocatoria otorga de solicitarlas, habrá de utilizarse un código específico de especialidad (099) para las mismas, así, como la cumplimentación del código bilingüe 2 (inglés), de acuerdo con las "Instrucciones para cumplimentar la solicitud".

8.6. Puestos de perfil bilingüe. El personal funcionario perteneciente al Cuerpo de Maestros, podrá solicitar los puestos de perfil bilingüe correspondientes a las especialidades que figuran a continuación, siempre que se encuentre habilitado y acreditado para desempeñar puestos catalogados como bilingües al amparo del procedimiento contemplado en el Decreto 39/2014, de 18 de marzo, por el que se establecen los requisitos específicos de acreditación de la competencia lingüística en lengua extranjera para impartir áreas, materias o módulos en los programas bilingües, y se regula el procedimiento para obtener la correspondiente habilitación lingüística en el ámbito de la Comunidad Autónoma de Extremadura:

ESPECIALIDADES	CÓDIGO DEL PUESTO ESPECÍFICO
	Inglés
031 Educación Infantil	2
032 Idioma Extranjero: Inglés	2
034 Educación Física	2
035 Música	2
038 Educación Primaria	2

Dichos puestos se solicitarán para los centros incluidos en el Anexo XV-Centros bilingües.

**Novena. Participación voluntaria.**

Podrán participar con carácter voluntario en este concurso:

9.1. Personal funcionario dependiente de la Consejería de Educación y Empleo de la Comunidad Autónoma de Extremadura:

9.1.1. Podrán participar voluntariamente a las plazas ofertadas en esta convocatoria, dirigiendo su solicitud a la Dirección General de Personal Docente de la Consejería de Educación y Empleo en los términos indicados en la base decimotercera, el personal funcionario de carrera de los cuerpos a los que se refiere la base primera que se encuentren en alguna de las situaciones que se indican a continuación:

9.1.1.1. El personal funcionario docente de carrera que se encuentre en situación de servicio activo, con destino definitivo en centros del ámbito de gestión de la Consejería de Educación y Empleo de la Comunidad Autónoma de Extremadura, siempre que al finalizar el presente curso escolar hayan transcurrido, al menos, dos años desde la toma de posesión del último destino que desempeñen con carácter definitivo.

9.1.1.2. El personal funcionario docente de carrera que se encuentre en situación de servicios especiales declarada desde centros del ámbito de gestión de la Consejería de Educación y Empleo de la Comunidad Autónoma de Extremadura, siempre que al finalizar el presente curso escolar hayan transcurrido, al menos, dos años desde la toma de posesión del último destino que desempeñen con carácter definitivo.

9.1.1.3. El personal funcionario docente de carrera que se encuentre en situación de excedencia voluntaria, siempre que ya hubieran obtenido su primer destino definitivo, declarada desde centros dependientes de la Consejería de Educación y Empleo de la Comunidad Autónoma de Extremadura. Si se tratara del supuesto de excedencia voluntaria prevista en el apartado a) del artículo 89 del Real Decreto Legislativo 5/2015, de 30 de octubre por el que se aprueba el texto refundido de la Ley del Estatuto Básico del Empleado público, sólo podrán participar si al finalizar el presente curso escolar han transcurrido dos años desde que pasaron a esta situación y su último destino docente hubiera sido en un centro dependiente del ámbito de gestión de la Consejería de Educación y Empleo de la Comunidad Autónoma de Extremadura.





9.1.1.4. El personal funcionario docente de carrera que se encuentre en la situación de suspensión declarada desde centros dependientes de la Consejería de Educación y Empleo de la Comunidad Autónoma de Extremadura, siempre que al finalizar el presente curso escolar haya concluido el tiempo de duración de la sanción disciplinaria de suspensión y, al menos, dos años desde la toma de posesión del último destino definitivo.

9.1.2. A los efectos previstos en esta base se entenderá como fecha de finalización del curso escolar la de 31 de agosto de 2022.

9.1.3. A los efectos previstos en esta base al personal funcionario de carrera de los Cuerpos de Catedráticos de Enseñanza Secundaria, de Escuelas Oficiales de Idiomas y de Artes Plásticas y Diseño, se le tendrá en cuenta el tiempo que anteriormente hubiera permanecido en la misma plaza o puesto como funcionario de carrera del respectivo cuerpo de profesores.

9.1.4. Quienes deseen ejercitar un derecho preferente para la obtención de destino deberán estar a lo que se determina en la base undécima de esta convocatoria.

#### **Décima. Participación forzosa.**

El Personal funcionario dependiente de la Consejería de Educación y Empleo:

10.1. Está obligado a participar respecto a las plazas anunciadas en esta convocatoria, dirigiendo su solicitud a la Dirección General de Personal Docente de la Consejería de Educación y Empleo, en los términos indicados en la base decimotercera, el personal funcionario que se encuentre en alguna de las situaciones que se indican a continuación:

10.1.1. Personal funcionario que, procedente de la situación de excedencia o suspensión de funciones con pérdida de su destino definitivo, tenga, con anterioridad a la fecha de publicación de esta convocatoria, un destino con carácter provisional en el ámbito de gestión de la Consejería de Educación y Empleo.

En el supuesto de que no participe en el presente concurso o no solicite suficiente número de plazas vacantes, será destinado forzosamente siempre que exista vacante, en centros del ámbito de gestión de la Consejería de Educación y Empleo de la Junta de Extremadura. Para ello se atenderá al orden en el que los centros figuran en los anexos correspondientes o a la prelación de las provincias manifestada.

En el caso de no obtener destino definitivo se le declarará pendiente de destino provisional.



- 10.1.2. El personal funcionario que se encuentre en la situación de excedencia forzosa o suspensión de funciones con pérdida de su centro de destino, que cumplida la sanción no haya obtenido un reingreso provisional y que haya sido declarado en estas situaciones desde un centro del ámbito de gestión de la Consejería de Educación y Empleo.

El personal funcionario incluido en el párrafo anterior, en el supuesto de no participar en el presente concurso o, si participando, no solicitara suficiente número de centros del ámbito de gestión de la Consejería de Educación y Empleo, cuando no obtuviera destino definitivo, quedará en la situación de excedencia voluntaria, contemplada en el apartado a) del artículo 89.1 del Real Decreto Legislativo 5/2015, de 30 de octubre por el que se aprueba el texto refundido de la Ley del Estatuto Básico del Empleado Público.

- 10.1.3. El personal funcionario que habiendo estado adscrito a plazas en el exterior, deba reincorporarse al ámbito de gestión de la Consejería de Educación y Empleo en el curso 2022/2023, siempre que el último destino desempeñado hubiera sido en un centro docente dependiente de su ámbito de gestión o que habiéndose reincorporado en cursos anteriores no hubiera obtenido aún un destino definitivo.

Este personal funcionario está obligado a participar en todos los concursos de traslados que se convoquen hasta que obtenga un destino definitivo.

Este personal funcionario en el supuesto de que no concurse, será destinado forzosamente siempre que exista vacante en centros del ámbito de gestión de la Consejería de Educación y Empleo. Igual tratamiento se le otorgará en el supuesto de que participando no obtenga ninguno de los destinos solicitados una vez agotadas las seis convocatorias a que alude el párrafo siguiente. Para ello se atenderá a la prelación de las provincias manifestada o al orden en el que los centros aparecen publicados en los anexos correspondientes.

El que cumpliendo con la obligación de concursar, no obtuviera ningún destino de los solicitados durante seis convocatorias, será declarado pendiente de destino provisional.

- 10.1.4. El personal funcionario de todos los cuerpos docentes que haya perdido su destino definitivo en cumplimiento de sentencia o resolución de recurso, así como el personal funcionario perteneciente al Cuerpo de Maestros que haya perdido su destino definitivo por supresión o transformación del puesto que desempeñaba con carácter definitivo en centros del ámbito de gestión de la Consejería de Educación y Empleo.



Este personal funcionario está obligado a participar en todos los concursos de traslados que se convoquen hasta que obtenga un destino definitivo.

Este personal funcionario en el supuesto de que no concurse, será destinado forzosamente siempre que exista vacante en centros del ámbito de gestión de la Consejería de Educación y Empleo. Igual tratamiento se le otorgará en el supuesto de que participando no obtenga ninguno de los destinos solicitados una vez agotadas las seis convocatorias a que alude el párrafo siguiente. Para ello se atenderá a la prelación de las provincias manifestada o al orden en el que los centros aparecen publicados en los anexos correspondientes.

El que cumpliendo con la obligación de concursar, no obtuviera ningún destino de los solicitados durante seis convocatorias, será declarado pendiente de destino provisional.

- 10.1.5. El personal funcionario con destino provisional que durante el curso escolar 2021/2022 esté prestando servicios en el ámbito de gestión de la Consejería de Educación y Empleo y que figure como tal en la Resolución de 14 de mayo de 2021 (DOE núm. 96, de 21 de mayo) y Resolución de 6 de mayo de 2021 (DOE núm. 90, de 13 de mayo), por la que se resolvían los concursos de traslados de los funcionarios docentes.

Al personal funcionario incluido en este apartado, si participando no solicita suficiente número de centros o si no participa en el presente concurso, se le destinará forzosamente siempre que exista vacante en centros de dicho ámbito. Para ello se atenderá a la prelación de las provincias manifestada o al orden en el que los centros aparecen publicados en los anexos correspondientes.

Al personal funcionario incluido en este apartado que no presente documentación justificativa de los méritos contemplados en el anexo I, se le valorará de oficio los previstos en la base decimocuarta adjudicándosele el destino que corresponda con arreglo a la puntuación obtenida.

En el caso de no obtener destino definitivo se le declarará pendiente de destino provisional.

- 10.1.6. Personal funcionario en prácticas.

En este colectivo se incluyen:

- a) Todas las personas aspirantes seleccionadas que han superado el concurso oposición en el procedimiento selectivo convocado por Resolución de la



Dirección General de Personal Docente de 17 de marzo de 2021, para ingreso y acceso, adquisición de nuevas especialidades, integración por primera vez en listas de espera ordinarias y supletorias, y valoración de méritos de personas integrantes de las mismas para los Cuerpos de Profesores de Enseñanza Secundaria, Profesores Técnicos de Formación Profesional, Profesores de Escuelas Oficiales de Idiomas, Profesores de Música y Artes Escénicas, Profesores de Artes Plásticas y Diseño, y Maestros de Taller de Artes Plásticas y Diseño (DOE núm. 55, de 23 de marzo).

- b) El personal funcionario en prácticas nombrado en virtud de ejecución de sentencia judicial derivado del procedimiento selectivo convocado por Resolución de la Dirección General de Personal Docente de 15 de marzo de 2018 (DOE número 58, de 22 de marzo).

Estas personas participantes concursarán sin puntuación, no debiendo adjuntar ninguna documentación justificativa de los méritos, realizándose la adjudicación de destinos en los términos establecidos en la base decimosexta.

Asimismo, conforme determina el artículo 13 del Real Decreto 1364/2010, de 29 de octubre, están obligados a obtener su primer destino definitivo en centros directamente gestionados por la Consejería de Educación y Empleo de la Comunidad Autónoma de Extremadura y por la especialidad por la que han sido seleccionados, y en el caso de las personas participantes de los Cuerpos de Profesores de Enseñanza Secundaria y Profesores Técnicos de Formación Profesional, también podrán solicitar voluntariamente los puestos funcionales a los que su especialidad les permita acceder en los términos previstos en las bases tercera y cuarta de esta resolución, respectivamente. (00590058 Apoyo al Área de Lengua y Ciencias Sociales, 00590059 Apoyo al Área Científica o Tecnológica, 00591026 Profesor Técnico de Apoyo al Área Práctica y 00590803 Cultura Clásica.)

Al personal funcionario incluido en este apartado, que participando no solicitara suficiente número de centros del ámbito de gestión de la Consejería de Educación y Empleo o que no participe en el presente concurso, se le adjudicará de oficio destino definitivo con ocasión de vacante en plazas de la especialidad por la que participe o debió participar, respetando siempre el orden que derive de la resolución por la que se le haya nombrado personal funcionario en prácticas. Para ello se atenderá a la prelación de las provincias manifestada o al orden en el que los centros aparecen publicados en los anexos correspondientes.



En ningún caso, la falta de presentación de solicitud de participación o de peticiones de centros por algún funcionario en prácticas, comportará alteración en la adjudicación de destinos al resto de personal funcionario en prácticas de su cuerpo y especialidad con arreglo al orden en que figure en la resolución por la que se le haya nombrado personal funcionario en prácticas y en sus modificaciones y con arreglo a las peticiones formuladas. La Administración suplirá las peticiones de centros del funcionariado que no presente solicitud de participación con la búsqueda, y en su caso adjudicación, de plazas vacantes de su cuerpo y especialidad siguiendo el orden en el que los centros aparecen publicados en los anexos correspondientes y respetando la prelación para la adjudicación de destinos que resulte de la resolución por la que se le haya nombrado personal funcionario en prácticas.

En el caso de no obtener destino definitivo se le declarará pendiente de destino provisional.

La toma de posesión de este personal funcionario estará supeditada a la superación de la fase de prácticas y a su nombramiento como personal funcionario de carrera.

Se procederá a anular la adjudicación de destino definitivo a aquel personal funcionario que interrumpa la fase de prácticas sin poder finalizar las mismas o sea declarado no apto en su realización, quedando en situación de destino provisional y estando obligado a participar en el siguiente concurso de traslados que se convoque.

- 10.1.7. El personal funcionario que con pérdida de la plaza docente que desempeñaba con carácter definitivo, pasó a prestar servicios en otros puestos de la Administración manteniendo su situación de servicio activo en su Cuerpo docente, siempre que hubiera cesado y obtenido un destino docente provisional en centros del ámbito de gestión de la Consejería de Educación y Empleo.

Al personal funcionario incluido en este apartado, si participando no solicitara suficiente número de centros o si no participa en el presente concurso, se le destinará forzosamente siempre que exista vacante en centros de dicho ámbito. Para ello se atenderá a la prelación de las provincias manifestada o al orden en el que los centros aparecen publicados en los anexos correspondientes.

En el caso de no obtener destino definitivo se le declarará pendiente de destino provisional.



10.1.8. El personal funcionario que tras haber sido declarado jubilado por incapacidad permanente, haya sido rehabilitado para el servicio activo y haya obtenido un destino provisional en centros dependientes de la Consejería de Educación y Empleo.

Al personal funcionario incluido en este apartado, si participando no solicita suficiente número de centros o si no participa en el presente concurso, se le destinará forzosamente siempre que exista vacante en centros de dicho ámbito. Para ello se atenderá a la prelación de las provincias manifestada o al orden en el que los centros aparecen publicados en los anexos correspondientes.

10.2. En ningún caso se adjudicará con carácter forzoso:

10.2.1. Para el personal funcionario de los de Cuerpos de Catedráticos y Profesores de Enseñanza Secundaria y Profesores Técnicos de Formación Profesional, las plazas correspondientes a:

- Equipos de Orientación Educativa y Psicopedagógica que se relacionan en el anexo III-a).
- Centros de Educación Permanente de Adultos que se relacionan en el anexo IV-a).
- Unidades de Formación Profesional Especial que se relacionan en el anexo V.
- Plazas de Profesores de Apoyo en los Departamentos de Orientación de los Institutos de Educación Secundaria (código especialidad: 058, 059 y 026) que se indican en el anexo II-a).
- Plazas de Cultura Clásica (código especialidad: 803).

10.2.2. Para el personal funcionario del Cuerpo de Maestros, no procederá la adjudicación de oficio a plazas de carácter:

- singular, de las señaladas en los anexos II-c), III-b), IV-b), VI, VII.
- itinerante, cualquiera que sea el tipo de centro en el que hayan sido creadas.
- bilingüe, de las señaladas en el anexo XV.

#### **Undécima. Derechos preferentes.**

El personal funcionario que se acoja al derecho preferente, lo hará constar en su solicitud, rellenando a tal fin los apartados establecidos al efecto.



A los efectos de solicitud de plazas sólo se podrán alegar los siguientes derechos preferentes:

**Derecho preferente a centro:**

11.1. Con ocasión de vacante en el cuerpo docente por el que se participa, tendrá derecho preferente para obtener un nuevo puesto en el mismo centro en el que haya tenido destino definitivo el personal docente que encontrándose en algunos de los supuestos que se indican a continuación, reúna las condiciones que asimismo se establecen y por el orden de prelación que se relaciona:

11.1.1. El personal docente del Cuerpo de Maestros al que se le hubiere suprimido la plaza o puesto que desempeñaba con carácter definitivo en un centro, hasta que obtenga otro destino definitivo, siempre que reúna los requisitos exigidos para su desempeño.

11.1.2. El personal docente del Cuerpo de Maestros al que se le hubiere modificado la plaza o puesto que desempeñaba con carácter definitivo en un centro, hasta que obtenga otro destino definitivo, siempre que reúna los requisitos exigidos para su desempeño.

A los efectos de la presente resolución, tendrá la consideración de modificación de la plaza o puesto la transformación de la misma de ordinaria a itinerante o a la inversa. Asimismo, no se consideran modificación o transformación de la plaza los cambios en el ámbito de itinerancia.

11.1.3. Para el profesorado de los Cuerpos de Catedráticos de Enseñanza Secundaria, Profesores de Enseñanza Secundaria y Profesores Técnicos de Formación Profesional por adquisición de nuevas especialidades, al amparo de lo dispuesto en los Reales Decretos 850/1993, de 4 de junio, 334/2004, de 27 de febrero y 276/2007, de 23 de febrero, para obtener un puesto de la nueva especialidad adquirida en el centro donde tuvieran destino definitivo. Una vez obtenido el nuevo puesto sólo se podrá ejercer este derecho con ocasión de la adquisición de otra nueva especialidad.

11.2. Cuando concurren dos o más funcionarios de carrera en los que se den las circunstancias señaladas en cada uno de los apartados anteriores, se adjudicará la plaza a quien cuente con mayor puntuación en la aplicación del baremo de méritos previsto en el anexo I de la presente resolución.

En el supuesto de que se produjesen empates en las puntuaciones totales entre dos o más personas participantes que ejerciesen el derecho preferente a un mismo centro,



se utilizará como primer criterio de desempate, el mayor tiempo de servicios efectivos como personal funcionario de carrera en el centro. Si persistiera el empate, se atenderá a la puntuación obtenida en los distintos subapartados por el orden, igualmente, en que aparecen en el baremo. En ambos casos, la puntuación que se tome en consideración en cada apartado no podrá exceder de la puntuación máxima establecida para cada uno de ellos en el baremo, ni, en el supuesto de los subapartados, de la que corresponda como máximo al apartado en que se hallen incluidos. Cuando al aplicar estos criterios, alguno o algunos de los subapartados alcance la máxima puntuación otorgada al apartado al que pertenece, no se tomarán en consideración las puntuaciones del resto de los subapartados. De resultar necesario, se utilizarán como criterios de desempate el año en el que se convocó el procedimiento selectivo a través del cual se ingresó en el cuerpo y la puntuación por la que resultó seleccionado.

- 11.3. El derecho preferente a centro contemplado en el apartado anterior implica una prelación en cuanto a la obtención de destino, frente a quienes ejerciten el derecho preferente a localidad contemplado en esta misma resolución.

Fuera del derecho preferente citado, se podrán consignar otras peticiones correspondientes a plazas a las que puedan optar las personas concursantes en virtud de las especialidades de las que sean titulares, si desean concursar a ellas fuera del derecho preferente.

#### **Derecho preferente a la localidad:**

El personal funcionario que tenga derecho preferente a obtener destino en una localidad, si desea hacer uso de este derecho hasta que alcance aquél, deberá participar en todas las convocatorias que, a estos efectos, realicen las Administraciones educativas, en la forma establecida en las mismas. De no participar, se le tendrá por decaído del derecho preferente.

- 11.4. Tendrán derecho preferente con ocasión de vacante, a obtener destino definitivo en centros de una localidad o zona en el caso del personal funcionario del Cuerpo de Maestros, el personal funcionario de carrera que encontrándose en alguno de los supuestos que se indican a continuación, reúna las condiciones establecidas y por el orden de prelación en que los mismos se relacionan:

- 11.4.1. El personal docente del Cuerpo de Maestros al que se le hubiera suprimido o modificado la plaza o puesto de trabajo que desempeñaba con carácter definitivo en un centro, gozará hasta que obtenga otro destino definitivo, de derecho preferente para obtener otra plaza o puesto en otro centro de la misma localidad donde estuviera ubicado el centro donde se le suprimió la plaza o puesto o, en su caso, en otro de su ámbito territorial o zona.





A los efectos de la presente resolución, tendrá la consideración de modificación de la plaza o puesto la transformación de la misma de ordinaria a itinerante o a la inversa. Asimismo, no se consideran modificación o transformación de la plaza los cambios en el ámbito de itinerancia.

- 11.4.2. El personal funcionario docente de carrera que no tenga un destino definitivo por haber pasado a desempeñar otro puesto en la Administración Pública, con pérdida de la plaza docente que desempeñaba con carácter definitivo y siempre que haya cesado en el último puesto.
  - 11.4.3. El personal funcionario docente de carrera que no tenga un destino definitivo por haber cesado en los centros públicos en el extranjero por el transcurso del tiempo para el que fue adscrito, de conformidad con los artículos 10.6 y 14.4 del Real Decreto 1138/2002, de 31 de octubre, por el que se regula la Administración del Ministerio de Educación, en el exterior, o por su reincorporación a la docencia en España por alguna otra de las causas legalmente establecidas.
  - 11.4.4. El personal funcionario docente de carrera que no tenga un destino definitivo en virtud de ejecución de sentencia o resolución de recurso administrativo.
  - 11.4.5. El personal funcionario docente de carrera que no tenga un destino definitivo por haber sido declarado jubilado por incapacidad permanente y posteriormente haya sido rehabilitado para el servicio activo.
- 11.5. Cuando concurren dos o más personas funcionarias de carrera en las que se den las circunstancias señaladas en cada uno de los apartados anteriores, se adjudicará la plaza a quien cuente con mayor puntuación en la aplicación del baremo de méritos previsto en el anexo I de la presente resolución.

En el caso de que se produjesen empates en el total de las puntuaciones, éstos se resolverán atendiendo sucesivamente a la mayor puntuación en cada uno de los apartados del baremo, conforme al orden en que aparecen en el mismo. Si persistiera el empate, se atenderá a la puntuación obtenida en los distintos subapartados por el orden, igualmente, en que aparecen en el baremo. En ambos casos, la puntuación que se tome en consideración en cada apartado no podrá exceder de la puntuación máxima establecida para cada uno de ellos en el baremo, ni, en el supuesto de los subapartados, la que corresponda como máximo al apartado en que se hallen incluidos. Cuando al aplicar estos criterios, alguno o algunos de los subapartados alcance la máxima puntuación otorgada al apartado al que pertenece, no se tomarán en consideración las puntuaciones del resto de subapartados. De resultar necesario, se utilizarán como criterios de desempate el año en el que se convocó el procedimiento selectivo a través del cual se ingresó en el cuerpo y la puntuación por la que resultó seleccionado.



11.6. El personal docente del Cuerpo de Maestros que se halle comprendido en cualquiera de los supuestos de este apartado, deberá ejercitar este derecho obligatoriamente en la localidad de la que le dimana el mismo y, opcionalmente, en cualquier otra u otras localidades de la zona. Previamente a la resolución del concurso se le reservará localidad y especialidad atendiendo al orden de prelación señalado por las personas participantes.

#### **Duodécima. Derecho de concurrencia.**

Las personas participantes que deseen hacer uso del derecho de concurrencia deberán cumplir todos los apartados correspondientes en su solicitud de participación.

Se entiende por derecho de concurrencia la posibilidad de que varias personas funcionarias de carrera de un mismo cuerpo docente con destino definitivo, condicionen su voluntaria participación en el concurso a la obtención de destino en uno o varios centros de una provincia determinada.

Podrá hacer uso de esta modalidad de participación, el personal funcionario de carrera de un mismo cuerpo docente. Además, el personal funcionario de carrera de los Cuerpos de Catedráticos de Enseñanza Secundaria, de Escuelas Oficiales de Idiomas y de Artes Plásticas y Diseño podrá participar conjuntamente con el personal funcionario de los respectivos cuerpos de profesores de los mismos niveles de enseñanza.

El ejercicio de este derecho tendrá las siguientes peculiaridades:

- a) Las personas participantes incluirán peticiones de centros de una sola provincia, la misma para cada grupo de concurrencia.
- b) El número de personas participantes en cada grupo será, como máximo, de cuatro.
- c) La adjudicación de destino vendrá determinada por la aplicación del baremo de méritos recogido el anexo I de la presente resolución.
- d) Esta modalidad de participación tiene como finalidad que todas las personas participantes de un mismo grupo obtengan a la vez destino en uno o varios centros de una misma provincia. En el caso de que alguna de ellas no pudiera obtener una plaza se considerarán desestimadas por esta vía todas las solicitudes del grupo.
- e) El derecho de concurrencia no es compatible con otras peticiones voluntarias. En este caso no serán tenidas en cuenta tales peticiones voluntarias.



### **Decimotercera. Forma de participación.**

#### 13.1. Solicitudes.

13.1.1. El personal funcionario que solicite concurso de traslado deberá presentar su solicitud de conformidad con el modelo que se incluye como anexo XIII de la presente Resolución, siguiendo las instrucciones correspondientes publicadas en el portal del docente "profex.educarex.es".

Las personas participantes deberán poseer credenciales (usuario y clave) de la plataforma educativa "Rayuela" para el acceso a la solicitud. Es el mecanismo de identificación de que dispone la Dirección General de Personal Docente para incluir en dicha solicitud los datos de la persona interesada. En caso de no poseer dichas credenciales, la persona interesada deberá solicitarlas a través del proceso habilitado en el portal "profex.educarex.es", indicando que no posee dichas credenciales.

Una vez se haya accedido a la Plataforma se procederá a la cumplimentación de la solicitud según las instrucciones disponibles en dicha página web. Todas las solicitudes deberán ser cumplimentadas en la citada dirección de internet, no siendo válidas aquellas que no lo sean por este medio.

La persona participante habrá de disponer de la Tarjeta de Coordinadas Docente, su tarjeta de identificación personal, ya que la Administración efectuará una labor de control en referencia a la misma. En caso de no disponer de dicha tarjeta habrá de solicitarla según las instrucciones publicadas en el portal "profex.educarex.es". El procedimiento consistirá en introducir las credenciales de la plataforma educativa Rayuela y descargar una tarjeta de 8 filas por 8 columnas cuyo contenido será una serie de caracteres. A la persona interesada se le preguntará por tres posiciones aleatorias de la referida tarjeta a modo de confirmación del envío de la solicitud.

Aun cuando se concurse por más de una especialidad, los participantes presentarán telemáticamente una única solicitud junto con la documentación justificativa necesaria de conformidad con lo previsto en la presente Resolución y los anexos contenidos en la misma. Por otro lado, aquellos concursantes que perteneciendo a varios cuerpos docentes deseen participar por varios de ellos, presentarán una solicitud y la documentación acreditativa de los méritos por cada uno de los cuerpos por los que participe.

Por tanto, es necesario disponer de la documentación justificativa que se vaya a aportar a fin de incorporarla telemáticamente en el procedimiento y para dicha



incorporación, los documentos habrán de ser escaneados en formato PDF con un tamaño máximo de 1,9 megabyte (MB) por cada documento.

En caso de aportar publicaciones de carácter didáctico y científico en formato libro o revista (soporte papel) como mérito contenido en el apartado 6.1 (Otros méritos-publicaciones) del Anexo I, habrá de efectuarse la aportación de los ejemplares originales, necesariamente, junto con el anexo XVI, en un registro oficial. Habrán de anexarse de forma electrónica y en formato pdf, los documentos justificativos del mencionado apartado 6.1. así como la portada, contraportada e índice de los libros o revistas en papel alegados.

Si a la fecha de registro de la solicitud no se dispusiera -por razón debidamente justificada- de alguna documentación, será necesario incorporar documento justificativo correspondiente de la petición de dicho documento a la entidad a la que corresponda su expedición, con indicación de estar pendiente de dicha documentación. Una vez disponga de ella, podrá ser incorporada en el periodo correspondiente a la subsanación de la documentación acreditativa de los méritos aportados a que se refiere la base decimoquinta.

Siguiendo las pautas marcadas en el portal del docente <https://profex.educarex.es>, a través de la aplicación se generará la declaración responsable a la que hace alusión el anexo XIV de la convocatoria en referencia a la veracidad de los datos y documentos justificativos incorporados. El personal docente será responsable de reunir los requisitos exigidos para la participación en esta convocatoria, de que sean ciertos los datos consignados en su solicitud, y de la veracidad de la documentación no original aportada que es copia fiel de los originales que obran en su poder, sin perjuicio de la posibilidad por parte de la Administración, de requerirle en cualquier momento la documentación original tal y como se establece en el artículo 69.1 de la ley 39/2015, de 1 de octubre, del Procedimiento Administrativo Común de las Administraciones Públicas. La inexactitud, falsedad u omisión de carácter esencial en cualquier dato o documento, conllevará la pérdida de todos los derechos derivados de este proceso, con independencia de las responsabilidades a que hubiere lugar, conforme dispone el artículo 69.4 de la citada Ley.

La simple cumplimentación de modo telemático de la solicitud no sustituirá su presentación en el registro oficial establecido al efecto, ni haberlo hecho en el plazo indicado en la base 13.2. La persona participante expresará su voluntad inequívoca de enviar a la Dirección General de Personal Docente los datos que ha conformado en la instancia, a través del mecanismo de respuestas de la Tarjeta de Coordinadas privada y única para cada docente.



13.1.2. Una vez cumplimentada dicha solicitud de modo telemático, la persona interesada deberá efectuar el registro de la misma a través de alguna de las siguientes vías:

13.1.2.a) De la dirección electrónica habilitada por la Administración General del Estado para el registro electrónico de documentos de modo telemático:

[https://sede.administracion.gob.es/PAG\\_Sede/ServiciosElectronicos/RegistroElectronicoComun.html](https://sede.administracion.gob.es/PAG_Sede/ServiciosElectronicos/RegistroElectronicoComun.html)

Para la utilización del registro referido en el párrafo anterior, las personas solicitantes habrán de disponer de D.N.I. electrónico o certificado digital. En caso contrario, podrán obtenerlos a través de las siguientes direcciones electrónicas:

[https://www.dnielectronico.es/PortalDNIe/PRF1\\_Cons02.action?pag=REF\\_009](https://www.dnielectronico.es/PortalDNIe/PRF1_Cons02.action?pag=REF_009) <http://www.cert.fnmt.es/>

13.1.2.b) Ante una Oficina de Correos. Se hará en sobre abierto, para que la instancia sea fechada y sellada por el personal de correos antes de ser enviada.

13.1.2.c) De la Oficina de Registro Virtual (ORVE) de un Ayuntamiento.

13.1.2.d) En las oficinas que realizan las funciones de registro en cualquiera órgano o unidad administrativa de la Administración de la Comunidad Autónoma de Extremadura y sus organismos públicos vinculados o dependientes, incluidas las Oficinas de Asistencia a la Ciudadanía y preferentemente, en la oficina de la Consejería de Educación y Empleo, III Milenio, Avda. de Valhondo s/n, Módulo 5 de Mérida (Badajoz).

En conclusión, podrán presentarse en cualquiera de los registros u oficinas a los que se refiere el artículo 7.1 del Decreto 257/2009, de 18 de diciembre, por el que se implanta un Sistema de Registro Único y se regulan las funciones administrativas del mismo en el ámbito de la Administración de la Comunidad Autónoma de Extremadura.

Una vez que la persona solicitante haya procedido a efectuar el registro de la solicitud por alguno de los medios descritos en los párrafos anteriores, deberá



informar de la solicitud registrada a la Dirección General de Personal Docente aportando justificante de dicho registro a través del portal "profex.educarex.es", dando así por finalizado el proceso de cumplimentación. En el caso de no producirse esta comunicación a la Dirección General de Personal Docente, no se considerará finalizado el proceso de solicitud correspondiente.

13.1.3. Si la persona interesada cumplimenta vía telemática varias solicitudes, se tendrá en cuenta aquella que presente en el registro oficial. En caso de que la persona solicitante que haya cumplimentado telemáticamente varias solicitudes, presente en el registro oficial más de una, se tendrá en cuenta la última registrada que haya sido informada a la Dirección General de Personal Docente.

13.1.4. Las solicitudes que presenten las personas interesadas se dirigirán al Servicio de Administración, Registro y Régimen Jurídico de Personal Docente de la Dirección General de Personal Docente de la Consejería de Educación y Empleo, sita en Avda. de Valhondo, s/n. Módulo 5 de Mérida (Badajoz).

13.2. Plazo de presentación de solicitudes.

13.2.1. El plazo de presentación de solicitudes y documentos será de 10 días hábiles a partir del día siguiente a la publicación en el Diario Oficial de Extremadura de la presente resolución.

Concluido el plazo previsto en el párrafo anterior, no se admitirá ninguna solicitud, ni modificación alguna a las peticiones formuladas, ni documentación referida a los méritos aportados, así como tampoco renunciadas a la participación salvo lo establecido en la base decimoséptima.

13.2.2. Cumplimentada la solicitud vía telemática, no se podrán realizar enmiendas ni tachaduras en la misma dado el tratamiento informático de los datos allí consignados. Debe existir plena identidad entre la solicitud registrada y la solicitud cumplimentada telemáticamente.

13.3. Garantía de confidencialidad.

La Dirección General de Personal Docente velará por la confidencialidad, integridad y salvaguardia de la información, datos y documentos presentados por las personas interesadas.



#### 13.4. Derechos preferentes.

Para ejercer el derecho preferente previsto en la base undécima, las personas participantes deberán cumplimentar todos y cada uno de los apartados de la solicitud de participación necesarios para el ejercicio del mismo.

##### 13.4.1. Derecho preferente a centro.

El personal funcionario docente que desee ejercer el derecho preferente a centro, lo hará constar en el apartado de la solicitud destinado a tal fin ("A cumplimentar si ejerce derecho preferente a centro"), indicando el código del centro para el que ejerce este derecho, el supuesto por el que se ejerce y por orden de preferencia los códigos de los tipos de plaza (especialidad) y en su caso, el carácter itinerante así como el código bilingüe de ejercicio de este derecho.

En el caso de que se haga uso del derecho preferente a centro no deberá consignarse el código del centro para el que se ejerce este derecho en el apartado de la solicitud destinado al resto de peticiones de centros y/o localidades, pues ya se considera como primera petición el centro donde desea ejercer dicho derecho. En caso contrario, toda petición a centro o localidad se considerará fuera del derecho preferente a centro y se considerarán peticiones voluntarias.

Por otro lado, las personas participantes que ejerzan este derecho podrán consignar, en el cuerpo de la solicitud destinado a las peticiones de centros y/o localidad, otras peticiones correspondientes a plazas a las que puedan optar en virtud de las especialidades de las que sean titulares o tengan reconocidas, si desean concursar a ellas fuera del derecho preferente.

##### 13.4.2. Derecho preferente a la localidad.

El personal funcionario docente que desee ejercer el derecho preferente a localidad, lo hará constar en el apartado de la solicitud destinado a tal fin ("A cumplimentar si ejerce derecho preferente a localidad y/o zona."). A estos efectos se hará constar el código de la localidad de la que dimana el derecho y el supuesto que habilita para el ejercicio del mismo. Asimismo, hará constar, por orden de preferencia, todas las especialidades de las que sean titulares, o tengan reconocidas de acuerdo con el Real Decreto 1594/2011, de 4 de noviembre en el caso del personal funcionario del Cuerpo de Maestros. A la hora de adjudicar destino, dicha preferencia determina el orden de las especialidades dando prioridad a la localidad sobre la especialidad, pero a la especialidad sobre el centro. De no hacerlo así, la Administración libremente adjudicará este derecho preferente por alguna de las especialidades no consignadas.



El personal funcionario del Cuerpo de Maestros podrá solicitar derecho preferente a otra u otras localidades de la zona. Para ello habrá de consignar el código de la zona en la que se ejerce el derecho. Además, con carácter optativo, puede ejercerlo para especialidades que conlleven la condición de itinerante o para especialidades correspondientes al primer ciclo de la Educación Secundaria Obligatoria, ordinarios e itinerantes, siempre que se cuente con los requisitos establecidos en la presente resolución, o para plazas de Educación de Adultos de la misma localidad o localidades. Con este mismo carácter optativo podrá ejercerse para plazas de Inglés del "British Council", plazas de carácter bilingüe o plazas de Adultos en Instituciones Penitenciarias, en aquellos casos en que el ejercicio del derecho preferente lo sea a localidades o zonas en las que existan plazas de estas características. En este caso deberán reseñar las mismas siguiendo las instrucciones facilitadas por la Consejería de Educación y Empleo en la siguiente dirección de Internet <http://profex.educarex.es/profex/>. Esta preferencia será tenida en cuenta a efectos de reserva de localidad y especialidad. En el caso de que la localidad de la que dimana el derecho haya quedado integrada en un colegio rural agrupado, deberá consignarse la localidad cabecera de este centro.

Para que el derecho preferente tenga efectividad las personas solicitantes están obligadas a consignar en el apartado de la solicitud destinado a las peticiones de centros y localidad, en primer lugar todos los centros de la localidad en la que aspiren a ejercitarlo, relacionados por orden de preferencia, y para personal funcionario del Cuerpo de Maestros, en su caso, todos los centros de las localidades que desee de la zona, agrupados por bloques homogéneos de localidades. Si no se solicitan todos los centros de la localidad de la que dimana este derecho y todos los centros de la localidad o localidades que opcionalmente ha solicitado, la Administración cumplimentará los centros restantes de dicha o dichas localidades en el mismo orden en que aparecen publicados en los anexos correspondientes y, caso de existir vacante en alguno de ellos, se les podrá adjudicar libremente destino.

En el caso de Maestros, se dará el mismo tratamiento cuando de acuerdo con las preferencias de las personas interesadas, éstas hayan obtenido reserva de plaza en especialidad que conlleva la condición de itinerancia, o especialidad, tanto ordinaria como itinerante de primer ciclo de la Educación Secundaria obligatoria o Educación de Adultos o puestos de inglés del "British Council" o plazas de Adultos en Instituciones Penitenciarias o plazas en los Equipos Generales y Específicos o puestos bilingües, a cuyos efectos deberán cumplimentar, en su caso, todos los centros relacionados en los anexos II-c), III-b), IV-b), VI, VII y XV, pertenecientes a la localidad o localidades de que se trate.





Las personas participantes también podrán hacer constar si así lo desean exclusivamente el código de la localidad. En este caso se entenderán solicitados todos los centros de la localidad de que se trate en el mismo orden de preferencia con el que aparecen publicados en los anexos correspondientes pudiendo en consecuencia ser destinado a cualquier centro de la misma en que existan vacantes excluidos en todo caso los centros relacionados en anexos II-c), III-b), IV-b), VI, VII y XV, para el Cuerpo de Maestros y anexos III-a), IV-a) y V para el Resto de Cuerpos.

En ningún caso se podrá ejercer el derecho preferente a la localidad para las plazas y puestos vacantes existentes en los Equipos, Centros de Adultos y Centros de Educación Especial contemplados en los anexos III-a), IV-a) y V de la presente resolución.

En todos los supuestos indicados anteriormente, las personas concursantes que hagan uso de este derecho preferente deberán consignar en el menú desplegable de la casilla correspondiente al código de "Tipo de plaza" (Especialidad) las siglas "DPL", con lo que se entenderán solicitadas todas las especialidades por las que participan.

En el supuesto de que en la localidad en la que se ejerce este derecho no hubiera suficientes plazas vacantes para todos aquellos concursantes que la soliciten, independientemente de la puntuación de cada uno de ellos, se garantizará una de las plazas vacantes a la persona participante con derecho preferente, pudiendo éste, por tanto, obtener destino con preferencia sobre una persona participante con mayor puntuación. No obstante, sin perjuicio de lo indicado anteriormente, garantizada la localidad y tipo de plaza a la persona participante que ejerce derecho preferente a la localidad, la adjudicación a centro concreto se efectuará en concurrencia con el resto de los las personas participantes de su mismo cuerpo y especialidad teniendo en cuenta la puntuación otorgada según el baremo de méritos.

Asimismo podrán incluir a continuación otras peticiones correspondientes a plazas a las que puedan optar en virtud de las especialidades de las que sean titulares o tengan reconocidas de conformidad con el Real Decreto 1594/2011, de 4 de noviembre, si desean concursar a ellas fuera del derecho preferente.

#### 13.4.3. A cumplimentar si participa con carácter forzoso.

El personal funcionario que viene obligado a participar en los concursos convocados por la presente resolución, a los que se refiere el apartado 10.1, excluido



aquel personal funcionario referido en los subapartados 10.1.3 y 10.1.4 que no haya agotado las seis convocatorias, deberá consignar en el apartado de la solicitud destinado a tal fin ("A cumplimentar únicamente si se participa con carácter forzoso"), por orden de preferencia todas las especialidades de las que sea titular, así como los códigos de las provincias integrantes de la comunidad autónoma en la que se desea obtener destino en el caso de no obtenerlo en ninguno de los centros solicitados. De no hacerlo y existiendo vacante podrá ser destinado con carácter definitivo a cualquier plaza dependiente del ámbito de gestión de esta Administración educativa siguiendo el orden en el que las provincias y los centros aparecen en los anexos a los que se alude en la base primera de la presente resolución, excluidos los supuestos de adjudicación forzosa previstos en la base décima, apartados 10.2.1 y 10.2.2.

A los efectos previstos en este apartado, la adjudicación forzosa se hará siguiendo el siguiente orden:

- 1) 060 - Badajoz
- 2) 100 - Cáceres

### 13.5. Peticiones Ordinarias de Centros / localidad.

Las personas concursantes que no ejerzan ningún tipo de derecho preferente o aquellas que ejerciéndolo deseen realizar otras peticiones fuera de los derechos preferentes citados, en el apartado de la solicitud destinado a las peticiones de centros y localidades, solicitarán los centros por orden de preferencia, consignando para cada petición la especialidad (plaza) de la que sean titulares o tengan reconocidas de conformidad con el Real Decreto 1594/2011, de 4 de noviembre, ordinarias o itinerantes, puestos de inglés en centros acogidos al convenio "The British Council", así como puestos bilingües en el caso del personal funcionario del Cuerpo de Maestros y para el personal funcionario de los cuerpos de Catedráticos y Profesores de Enseñanza Secundaria y Profesores Técnicos de Formación Profesional los códigos de los puestos funcionales para los que estén habilitados en los términos previstos en las bases tercera, cuarta, quinta, sexta, séptima, octava y anexos a que se refiere la presente resolución.

Las peticiones de las plazas podrán hacerse a centro concreto o localidad siendo compatibles ambas modalidades.

No obstante lo anterior, a fin de simplificar y facilitar a los las personas participantes la realización de sus peticiones, aquellas personas concursantes que deseen solicitar todos los centros correspondientes a una localidad podrán, en lugar de realizar la petición de



todos los centros por orden de preferencia, anotar únicamente la localidad y especialidad, entendiéndose, en este caso, que solicitan todos los centros de la localidad de que se trate en el mismo orden de preferencia con el que aparecen publicados en el anexo correspondiente de la convocatoria y siempre referidos a los centros que aparecen en ese anexo, con las siguientes excepciones:

- Para el Cuerpo de Maestros. Las peticiones de las plazas reseñadas en los anexos II-c), III-b), IV-b), VI, VII y XV, realizadas a localidad de conformidad con el párrafo anterior se resolverá adjudicando el primer centro de la localidad con vacante o resulta en el mismo orden en que aparece anunciado en los anexos citados. Si las plazas que se solicitan tienen carácter de itinerantes habrá de hacerse constar tal circunstancia seleccionando el centro con la mención itinerante. Si se pide más de una plaza -especialidad- de un mismo centro o localidad es necesario repetir el centro o localidad tantas veces como puestos solicitados. A estos efectos se considerará especialidad distinta la que conlleva el carácter itinerante. Lo mismo ocurre con las plazas de inglés en centros acogidos al convenio "The British Council" y las plazas de carácter bilingüe.
- Para el resto de cuerpos, las personas participantes también podrán hacer constar si así lo desean exclusivamente el código de la localidad. En este caso se entenderán solicitados todos los centros de la localidad de que se trate en el mismo orden de preferencia con el que aparecen publicados en el anexo correspondiente pudiendo en consecuencia ser destinado a cualquier centro de la misma en que existan vacantes, excluidos en todo caso los centros relacionados en los anexos III-a), IV-a) y V (Equipos, Centros de Adultos y Centros de Educación Especial) que deberán ser, en todo caso, consignados de forma individual y por orden de preferencia.

Si respecto a todos los centros de una localidad deseara solicitarse alguno o algunos de ellos prioritariamente, estos centros podrán consignarse como peticiones individualizadas por orden de preferencia y a continuación consignar la localidad y especialidad, entendiéndose incorporados a sus peticiones los restantes centros en el mismo orden en que aparecen publicados en el anexo correspondiente de la convocatoria.

En cualquier caso, se entenderán solicitadas por las personas concursantes exactamente la plaza o plazas a que correspondan los centros y especialidades consignados en el apartado de la solicitud correspondiente. Las peticiones que no se correspondan con tipos de plazas que puedan ser solicitadas por la persona participante serán anuladas. Si la totalidad de las peticiones resultasen anuladas por dicha circunstancia, la persona concursante será excluida de la adjudicación de destinos, sin perjuicio de los supuestos de asignación de destino de oficio previstos en la presente convocatoria.



13.6. A título meramente informativo, sin perjuicio de las modificaciones que pudieran realizarse en la planificación educativa del curso siguiente, los ámbitos de itinerancia actuales son los recogidos en el anexo XI.

13.7. Cualquier dato omitido o consignado erróneamente por la persona interesada no podrá ser invocado por ésta a efectos de futuras reclamaciones, ni considerarse, por tal motivo, lesionados sus intereses y derechos.

Finalizado el plazo de presentación de solicitudes de participación, por ningún concepto se alterará dicha solicitud, ni aún cuando se trate del orden de prelación de las plazas solicitadas.

El número de peticiones que cada persona participante puede incluir en su solicitud no podrá exceder de trescientas, en ningún caso.

#### **Decimocuarta. Méritos.**

14.1. A la solicitud de participación deberá acompañarse vía telemática la documentación justificativa para la valoración de los méritos a que se hace referencia en el baremo que aparece como anexo I a la presente resolución, con las siguientes excepciones y en los términos previstos a continuación:

14.1.1. Personal funcionario que no haya participado en el concurso de traslados 2020/2021 convocado por Resolución de 22 de octubre de 2020 de la Dirección General de Personal Docente (DOE núm. 210, de 29 de octubre):

A) Méritos previstos en los apartados 1 (Antigüedad) y 2 (Pertenencia a los cuerpos de catedráticos) serán aportados de oficio por la Consejería de Educación y Empleo.

B) La documentación justificativa de los méritos previstos en el apartado 3 (Méritos académicos), 5 (Formación y perfeccionamiento) y 6 (Otros méritos) del anexo I en los términos allí señalados deberán ser aportados telemáticamente por las personas participantes con las salvedades previstas para los méritos del apartado 5 y 6 en las letras D), E), F), G) y H).

No obstante, para la valoración de los méritos previstos en el Apartado 3 (3.1. Doctorado, postgrados y premios extraordinarios, 3.2. Otras titulaciones universitarias, 3.3. Titulaciones de enseñanzas de régimen especial y de la formación profesional), la persona concursante habrá de aportar telemáticamente toda la documentación justificativa de la que disponga.



En dicho apartado no se mostrará información alguna por parte de la Administración, por lo que en caso de no ser aportada dicha documentación, los subapartados 3.1, 3.2 y 3.3 no podrán ser valorados.

La baremación de los méritos referidos en el párrafo anterior, se efectuará en los términos establecidos en el anexo I de la presente resolución, así como en sus disposiciones complementarias.

En todo caso, las personas concursantes habrán de aportar la documentación acreditativa del ingreso tal y como se establecerá en la aplicación informática habilitada al efecto, sin que tales titulaciones sean computadas como méritos.

- C) Los méritos previstos en los subapartados 4.1, 4.2 y 4.3 (Desempeño de cargos directivos y otras funciones), serán aportados de oficio por esta Administración educativa. La función de Responsable de biblioteca de centros públicos docentes de Extremadura y la impartición efectiva de materias no lingüísticas en secciones bilingües, valorable a partir de la entrada en vigor de la Ley 4/2011, de 7 de marzo, de Educación de Extremadura, será aportado de oficio por la Consejería de Educación y Empleo.

El personal funcionario docente que dependa de la Consejería de Educación y Empleo y preste servicios en otras Administraciones educativas en comisión de servicios deberá presentar la documentación justificativa de los servicios y cargos prestados en estas para que les sean valorados.

A estos efectos debe tenerse en cuenta que por los subapartados 4.1, 4.2, 4.3, 6.4 y 6.6 sólo se valorará su desempeño como personal funcionario de carrera. En el caso de que se haya desempeñado simultáneamente más de uno de los cargos y/o funciones referidos en los mismos no podrá acumularse la puntuación valorándose el desempeño del que pudiera resultar más ventajoso para la persona concursante.

- D) Para la valoración de los méritos previstos en los subapartados 5.1 (Actividades de formación superadas) y 5.2 (Actividades de formación impartidas) la Consejería de Educación y Empleo tomará en consideración aquellos que figuren inscritos en la fecha en que finalice el plazo de presentación de solicitudes en el Registro de Formación Permanente del Profesorado de la Comunidad Autónoma de Extremadura regulado por Decreto 69/2007, de 10 de abril, (DOE núm. 44, de 17 de abril) y Orden de 31 de octubre de 2000 (DOE núm. 128, de 4 de noviembre).



Para la valoración de los méritos previstos en esta letra que no figuren inscritos en el Registro de Formación Permanente del Profesorado de la Comunidad Autónoma de Extremadura, las personas participantes en el concurso deberán aportar junto con la solicitud de participación la documentación justificativa de los mismos en los términos previstos en el anexo I.

Los méritos previstos en el subapartado 5.3 (Adquisición de nuevas especialidades) serán aportados de oficio por la Consejería de Educación y Empleo. Es necesario que las especialidades cuya titularidad se alega como mérito se hayan adquirido por los procedimientos de adquisición de nuevas especialidades previstos en los Reales Decretos 850/1993, de 4 de junio, 334/2004, de 27 de febrero, y 276/2007, de 23 de febrero. Este mérito deberá acreditarse en los términos previstos en el anexo I. No obstante se valorará de oficio para quienes hayan adquirido la nueva especialidad en los procedimientos selectivos convocados por esta Administración educativa.

- E) Los méritos previstos en los subapartados 6.1 (Publicaciones), 6.2 (Proyectos de innovación) y 6.3 (Méritos artísticos y literarios) deberán acreditarse mediante la presentación de la documentación justificativa prevista en el anexo I de esta resolución.

Para la aportación de publicaciones (subapartado 6.1) en formato libro o revista se estará a lo dispuesto en la Base 13.1.1 de la presente resolución.

La participación en proyectos de innovación se aportará de oficio por la Consejería de Educación y Empleo siempre que los mismos figuren inscritos en el Registro de Formación Permanente del Profesorado de la Comunidad Autónoma de Extremadura en la fecha en que finalice el plazo de presentación de solicitudes.

Para la valoración de los méritos previstos en esta letra que no figuren inscritos en el Registro de Formación Permanente del Profesorado de la Comunidad Autónoma de Extremadura, las personas participantes en el concurso deberán aportar junto con la solicitud de participación la documentación justificativa de los mismos en los términos previstos en el anexo I.

No serán objeto de valoración aquellos proyectos de innovación cuya duración sea superior al curso escolar si en la fecha de valoración de méritos prevista en esta convocatoria aquellos no han concluido en su totalidad.



- F) Los méritos previstos en el subapartado 6.4 (Desempeño de puestos en la Administración educativa de igual o superior nivel de complemento de destino), en los términos previstos en las disposiciones complementarias de esta resolución, serán aportados por la Consejería de Educación y Empleo.
- G) Los méritos previstos en el subapartado 6.5 (participación efectiva como miembro de los tribunales en los procesos selectivos de ingreso en los cuerpos docentes a los que se refiere la Ley Orgánica 2/2006, de 3 de mayo de Educación, serán aportados de oficio por la Consejería de Educación y Empleo siempre que dicha participación haya tenido lugar en la Administración educativa de Extremadura y a partir de la entrada en vigor del Real Decreto 276/2007, de 23 de febrero (BOE de 2 de marzo).
- H) Los méritos previstos en el subapartado 6.6 (tutorizaciones de prácticas) serán aportados por la Consejería de Educación y Empleo siempre que los títulos universitarios oficiales de Master y Grado hayan sido expedidos por la Universidad de Extremadura y tales méritos figuren inscritos en el Registro de Formación Permanente del Profesorado de la Comunidad Autónoma de Extremadura en la fecha en que finalice el plazo de presentación de solicitudes.

Las tutorizaciones no inscritas, así como las llevadas a cabo en otras Administraciones educativas, deberán acreditarse en los términos que se especifican en el anexo I.

- 14.1.2. El personal funcionario que haya participado en el concurso de traslados 2020/2021 convocado por Resolución de 22 de octubre de 2020 de la Dirección General de Personal Docente (DOE núm. 210, de 29 de octubre):

En relación con la puntuación otorgada en el último concurso dicho personal funcionario, incluido aquel que renunció a su participación, en los subapartados 5.1, 5.2, 5.3, 6.1, 6.2 y 6.3 del baremo podrá ejercer las siguientes opciones:

- a) En aquellos casos en los que, no pretendiendo añadir nuevos méritos a los presentados en anteriores convocatorias, se opte por el mantenimiento de la puntuación obtenida en todos o en algunos de ellos, deberá indicarse en su solicitud para lo cual marcará en el apartado y/o subapartado correspondiente la opción "Mantiene puntuación convocatoria anterior", no debiendo aportar la documentación acreditativa pertinente. En ningún caso, se tendrán en cuenta los nuevos méritos que aporten quienes marquen esta opción.



- b) No mantener la puntuación reconocida para lo cual deberá presentar nuevamente toda la documentación relativa a estos apartados para que sea valorada. Marcará en la solicitud la opción correspondiente a "Nueva baremación".

No obstante, en relación a los subapartados 5.1, 5.2, 5.3, y 6.2 del anexo I, será de aplicación lo previsto en las letras B) último párrafo, D) y E) de la base 14.1.1.

- c) En aquellos casos en que, aun estando conforme con la puntuación reconocida en alguno de ellos, desee añadir nuevos méritos a los ya baremados, marcará en el apartado o subapartado correspondiente la opción "Perfeccionamiento de méritos" y aportará los méritos perfeccionados desde el último día del plazo de presentación de solicitudes del último concurso (26 de noviembre de 2020).

No obstante, en relación a los subapartados 5.1, 5.2, 5.3, y 6.2 del anexo I, será de aplicación lo previsto en las letras D) y E) de la base 14.1.1.

El anexo I contempla una puntuación máxima en los subapartados 5.1 (Actividades de formación superadas), 5.2 (Actividades de formación impartidas), 6.1 (Publicaciones), 6.2 (Proyectos de innovación) y 6.3 (Méritos artísticos y literarios). Alcanzada dicha puntuación máxima, no será necesario aportar ninguna documentación relativa a dichos méritos, circunstancia de la que será informado el personal interesado al cumplimentar la instancia de participación en el presente concurso.

Los méritos previstos en los subapartados 6.1 (Publicaciones), 6.2 (Proyectos de innovación) y 6.3 (Méritos artísticos y literarios) deberán acreditarse mediante la presentación de la documentación justificativa prevista en el anexo I de esta resolución.

La baremación del resto de apartados y subapartados del baremo se realizará de acuerdo con los términos previstos en la base 14.1.1.

- 14.2. Los méritos alegados por las personas participantes han de tenerse cumplidos o reconocidos en la fecha de terminación del plazo de presentación de solicitudes. Únicamente se valorarán, por tanto, los méritos que se posean hasta la finalización del mismo.

En todo caso, la Administración podrá requerir a las personas concursantes, las aclaraciones y documentos necesarios para resolver las dudas y reclamaciones planteadas.

- 14.3. Los documentos presentados en idioma diferente al castellano, deberán venir acompañados por la correspondiente traducción oficial al castellano, no siendo valorados en caso contrario.





14.4. La Dirección General de Personal Docente publicará en la siguiente dirección de Internet: <http://profex.educarex.es/profex/> (Concursos de traslados), los criterios básicos de valoración de los méritos previstos en el anexo I de la presente resolución.

#### **Decimoquinta. Valoración de méritos**

15.1. Para la evaluación de los méritos previstos en el anexo I, la Dirección General de Personal Docente designará los oportunos órganos colegiados de carácter técnico.

Estos órganos estarán integrados por un Presidente y al menos cuatro vocales o en su caso quienes les suplan, que serán designados entre personal funcionario de la Consejería de Educación y Empleo. Las funciones de Secretaría serán ejercidas por uno de los vocales.

En los órganos colegiados de carácter técnico encargados de la valoración de los méritos, podrán colaborar asesores especialistas, que sin formar parte de los mismos, le asistan en el ejercicio de sus funciones.

Podrán, a iniciativa de cada organización sindical, estar presentes en los órganos citados, en calidad de observadores, un representante de cada una de las organizaciones sindicales que ostentan representación en el ámbito de la función pública docente en Extremadura.

15.2. Los miembros de dicho órgano estarán sujetos a las causas de abstención y recusación establecidas en los artículos 23 y 24 de la Ley 40/2015, de 1 de octubre, de Régimen Jurídico del Sector Público.

Estos miembros tendrán asimismo derecho a percibir dietas y gastos de locomoción, en el caso de que tengan que desplazarse de su residencia oficial, de conformidad con lo previsto en el Decreto 287/2007, de 3 de agosto (DOE núm. 92, de 9 de agosto). A los efectos previstos en el artículo 23 del mencionado Decreto, estos órganos colegiados de carácter técnico se considerarán encuadrados dentro de la categoría primera.

15.3. Una vez finalizada la valoración de méritos, la Dirección General de Personal Docente expondrá la relación de personas participantes en el concurso, con expresión de la puntuación que les corresponde para cada uno de los apartados del baremo, así como la relación de personas participantes excluidas con indicación de la causa de exclusión, concediendo un plazo de cinco días hábiles para efectuar vía telemática las reclamaciones que considere oportunas.

No obstante, cuando por la Comisión de Valoración se entienda que un mérito no está adecuadamente acreditado en los términos establecidos en el anexo I de la convocato-



ria y siempre que dicho mérito haya sido presentado dentro del plazo de presentación de instancias, se requerirá a la persona interesada, de conformidad con el artículo 68 de la Ley 39/2015, de 1 de octubre, del Procedimiento Administrativo Común de las Administraciones Públicas, para que en el plazo de cinco días hábiles a partir del día siguiente a aquel en que tenga lugar su publicación, subsane o aporte vía telemática la documentación requerida. En caso de no subsanarlo en el plazo indicado, el mérito en cuestión no será valorado.

Las personas interesadas deberán presentar vía telemática dichas reclamaciones y/o subsanaciones mediante los modelos disponibles en la dirección de internet <http://profex.educarex.es/profex/> habilitada al efecto por la Dirección General de Personal Docente. La presentación se efectuará según las instrucciones publicadas en el portal del docente referido; para ello deberán poseer las credenciales (usuario y clave) de la plataforma educativa "Rayuela" ya que es el mecanismo de identificación de que dispone la Dirección General de Personal Docente para incluir en dicha solicitud los datos de la persona interesada. En caso de no poseer dichas credenciales, la persona interesada deberá solicitarlas a través del proceso habilitado en el portal "profex.educarex.es", indicando no disponer de ellas.

Una vez se haya accedido a la plataforma, se procederá a la cumplimentación de la solicitud según las instrucciones disponibles en dicha página.

La persona que presente subsanación y/o reclamación, habrá de disponer de la Tarjeta de Coordinadas Docente, su tarjeta de identificación personal, ya que la Administración efectuará una labor de control en referencia a la misma. En caso de no disponer de dicha tarjeta habrá de solicitarla siguiendo las instrucciones publicadas en el portal "profex.educarex.es".

El procedimiento consistirá en introducir las credenciales de la plataforma educativa Rayuela y descargar una tarjeta de 8 filas por 8 columnas cuyo contenido será una serie de caracteres. A la persona interesada se le preguntará por tres posiciones aleatorias de la referida tarjeta a modo de confirmación del envío de la solicitud.

Todas las solicitudes de subsanación y reclamación, deberán ser cumplimentadas en la citada dirección de internet, no siendo válidas aquellas que no lo sean por este medio. Si la persona interesada cumplimenta vía telemática varias solicitudes, se tendrá en cuenta la última de ellas cumplimentada.

Una vez cumplimentada y obtenida de tal forma la solicitud de subsanación y/o reclamación, se dará por finalizada la formulación de la misma, no debiéndose presentar en registro alguno.



15.4. Una vez estudiadas las reclamaciones y subsanaciones presentadas, se elevarán a definitivas las listas provisionales por resolución de la Dirección General de Personal Docente. La resolución de las reclamaciones se entenderá efectuada con la publicación de las listas definitivas.

Además de lo anterior, se publicará la relación de las reclamaciones presentadas, con indicación de si han sido estimadas o desestimadas, y en este último supuesto consiguiendo el motivo de la desestimación.

De conformidad con lo previsto en los artículos 123 y 124 de la Ley 39/2015, de 1 de octubre, del Procedimiento Administrativo Común de las Administraciones Públicas, contra las listas definitivas las personas interesadas podrán interponer potestativamente recurso de reposición ante la Dirección General de Personal Docente en el plazo de un mes, o bien interponer directamente recurso contencioso-administrativo, así como cualquier otro recurso que estimen procedente.

15.5. El baremo provisional y definitivo se publicará asimismo en el Portal del Docente de Extremadura <http://profex.educarex.es/profex/> (Concursos de traslados).

#### **Decimosexta. Prioridad en la adjudicación de vacantes.**

16.1. Una vez publicada la resolución provisional de plantillas con las vacantes por centros que corresponda proveer en el curso 2022/2023, se procederá a la adjudicación de las vacantes, de acuerdo con el siguiente orden:

16.1.1. En primer lugar, las peticiones correspondientes al derecho preferente a centro, en el orden de prelación en que los supuestos se relacionan en la base 11.1 y dentro de cada supuesto el orden de prioridad vendrá dado por la mayor puntuación individual obtenida mediante la aplicación del baremo que figura como anexo 1 de esta resolución.

16.1.2. En segundo lugar, las correspondientes al derecho preferente a localidad, o zona en el caso del personal funcionario del Cuerpo de Maestros, en el orden de prelación en que los supuestos se relacionan en la base 11.4 y dentro de cada supuesto, el orden de prioridad vendrá dado por la mayor puntuación individual obtenida mediante la aplicación del citado baremo. En el supuesto de que en la localidad, o zona en el caso del personal funcionario del Cuerpo de Maestros, en la que se ejerce este derecho no hubiera suficientes plazas vacantes para todos aquellos concursantes que la soliciten, independientemente de la puntuación de cada uno de ellos, se garantizará una de las plazas vacantes a aquella persona participante con derecho preferente, pudiendo este, por tanto, obtener destino con preferencia sobre otra persona participante con mayor puntuación.



No obstante, sin perjuicio de lo indicado anteriormente, garantizada la localidad, o zona en el caso de personal funcionario del Cuerpo de Maestros, y especialidad con motivo del derecho preferente, para la adjudicación de centro concreto, la persona participante que ejerce este derecho concurrirá con el resto de los personas participantes de su mismo cuerpo y especialidad, atendiendo a la puntuación otorgada según el baremo de méritos.

16.1.3. En tercer lugar, se adjudicarán las peticiones del resto de personas participantes, excepto el personal funcionario en prácticas, y el orden de prioridad para la adjudicación de las plazas vendrá dado por la mayor puntuación individual obtenida mediante la aplicación del baremo de méritos.

16.1.4. Realizadas las adjudicaciones mencionadas anteriormente, al personal funcionario en prácticas se le asignará destino, con posterioridad a la del personal funcionario de carrera teniendo en cuenta el orden en que figuren en la resolución por la que se les haya nombrado personal funcionario en prácticas y en sus modificaciones que sean consecuencia de la estimación de recursos de alzada.

No obstante, tratándose de plazas para las que no existe especialidad de oposición (Plazas de Profesores de Apoyo al Área de Lengua y Ciencias Sociales, Plazas de Profesores de Apoyo al Área Científica o Tecnológica, Plazas de Profesor Técnico de Apoyo al Área Práctica y Plazas de Cultura Clásica) la adjudicación se realizará teniendo en cuenta la puntuación obtenida en el proceso selectivo de ingreso y en los supuestos de igualdad en las puntuaciones, el destino se adjudicará según el orden que figure en la resolución por la que se les haya nombrado personal funcionario en prácticas.

Las personas participantes incluidas en el presente subapartado concursarán sin puntuación, no debiendo adjuntar ninguna documentación justificativa de los méritos.

De conformidad con lo dispuesto en los artículos 36.5 y 51.4 del Real Decreto 276/2007, de 23 de febrero, las personas aspirantes seleccionadas por el turno de acceso del personal funcionario de cuerpos docentes a otros cuerpos docentes, incluidos en un subgrupo de clasificación superior y/o por el turno de acceso de personal funcionario de cuerpos docentes a otros cuerpos del mismo subgrupo y nivel de complemento de destino, en esta ocasión, tendrán prioridad en la obtención de destinos sobre los ingresados por el turno libre de su misma promoción.

16.2. La convocatoria se resolverá en el orden de prioridad anterior. Lo que implica una prelación en la adjudicación de vacantes y resultas a favor de las personas participantes



en cada uno de los apartados anteriores, de tal forma que no puede adjudicarse plaza a un docente que participe en uno de ellos si existe solicitante con mejor derecho en el anterior; ello, sin perjuicio de lo que respecta a la adjudicación de plaza concreta a quienes hagan efectivo su derecho preferente, según lo establecido en la base undécima de esta convocatoria.

- 16.3. Es compatible la participación simultánea en dos o más apartados, utilizando una única solicitud. Una vez obtenido destino por uno de ellos, no se tendrán en cuenta las peticiones efectuadas para los restantes.

### **Decimoséptima. Resolución provisional.**

- 17.1. Aprobadas las plantillas definitivas, se procederá a la adjudicación provisional de los destinos con arreglo a las peticiones de las personas participantes y a las puntuaciones obtenidas, según el baremo recogido en el anexo I de esta resolución.

- 17.2. Sin perjuicio de lo dispuesto respecto a los derechos preferentes recogidos en la base undécima de esta convocatoria, en el caso de que se produjesen empates en el total de las puntuaciones, éstos se resolverán atendiendo sucesivamente a la mayor puntuación en cada uno de los apartados del baremo, conforme al orden en que aparecen en el mismo. Si persistiera el empate, se atenderá a la puntuación obtenida en los distintos subapartados por el orden, igualmente, en que aparecen en el baremo. En ambos casos, la puntuación que se tome en consideración en cada apartado no podrá exceder de la puntuación máxima establecida para cada uno de ellos en el baremo, ni, en el supuesto de los subapartados de la que corresponda como máximo al apartado en que se hallen incluidos. Cuando al aplicar estos criterios, alguno o algunos de los subapartados alcance la máxima puntuación otorgada al apartado al que pertenece, no se tomarán en consideración las puntuaciones del resto de subapartados.

De resultar necesario, se utilizarán como criterios de desempate el año en el que se convocó el procedimiento selectivo a través del cual se ingresó en el Cuerpo y la puntuación por la que resultó seleccionado.

- 17.3. La adjudicación provisional de los destinos se hará pública en la siguiente dirección de Internet: <http://profex.educarex.es/profex/> (Concursos de traslados).
- 17.4. Los concursantes podrán presentar vía telemática reclamaciones contra la resolución provisional a través del órgano en que presentaron su solicitud de participación, en el plazo de cinco días hábiles a partir del día siguiente a la exposición.

Si como consecuencia de tales reclamaciones se comprobara que existen errores en la baremación de los méritos, se procederá a su subsanación, entendiéndose realizada la notificación con la publicación de la resolución definitiva.



Asimismo, durante este plazo las personas participantes voluntarias podrán presentar vía telemática la renuncia total a su participación en el concurso, entendiéndose que la misma afecta a todas las peticiones consignadas en su solicitud de participación. A estos efectos se hace constar que el hecho de no haber obtenido destino en la resolución provisional no presupone que no se pueda obtener destino en la resolución definitiva.

Las reclamaciones o renunciaciones se presentarán vía telemática por los procedimientos a que alude la base decimotercera y decimoquinta.

- 17.5. La adjudicación definitiva de los destinos podrá verse alterada como consecuencia de la resolución de las reclamaciones contra la adjudicación provisional de destinos, la resolución de las reclamaciones por la que se hace pública la relación provisional de plantillas y vacantes así como por las renunciaciones a la participación en este concurso.

#### **Decimoctava. Resolución definitiva.**

- 18.1. Resueltas las reclamaciones y renunciaciones a que se refiere la base anterior, la Dirección General de Personal Docente dictará las resoluciones por la que se resuelvan definitivamente los concursos de traslados que serán objeto de publicación en el Diario Oficial de Extremadura.
- 18.2. Los destinos adjudicados en la resolución definitiva son irrenunciables. No obstante, cuando de acuerdo con lo establecido en la base decimotercera, apartado 13.1 de la presente resolución, se participe simultáneamente por distintos cuerpos docentes y se obtenga destino en más de uno, o bien se obtenga un segundo destino en un cuerpo distinto a aquél en el que se encuentra en servicio activo, se deberá optar por uno de ellos en el plazo de diez días naturales siguientes a la publicación de la resolución definitiva mediante escrito dirigido a la Dirección General de Personal Docente. De no realizarse dicha opción en el plazo indicado, en el primer supuesto se deberá tomar posesión en la plaza obtenida correspondiente al cuerpo desde el que se ha participado en situación de servicio activo. En el segundo supuesto, la persona participante permanecerá en la plaza y en el cuerpo de origen sin que tenga lugar incorporación a la plaza obtenida en la resolución definitiva. La plaza a la que no se opte tendrá la consideración de vacante desierta y se cubrirá reglamentariamente en la forma que determine esta Administración educativa.
- 18.3. En el supuesto de que por la presente convocatoria se provean vacantes o resultas inexistentes o si como consecuencia de la interposición de recursos en vía administrativa o contencioso-administrativa se anulasen las adjudicaciones de puestos, al personal funcionario afectado se le considerará pendiente de destino provisional como consecuencia de resolución de recurso o cumplimiento de sentencia, siéndole de aplicación lo



establecido al efecto por el Real Decreto 1364/2010, de 29 de octubre. Este personal funcionario vendrá obligado a participar en todos los concursos de traslados que se convoquen hasta la obtención de un destino definitivo. Asimismo tendrán la obligación de participar en el procedimiento de adjudicación de destinos provisionales para el curso correspondiente.

#### **Decimonovena. Reingreso desde la situación de excedencia.**

El profesorado excedente que reingrese al servicio activo como consecuencia del concurso, presentará ante la Delegación Provincial de Educación de la que dependa el centro obtenido, declaración jurada o promesa de no hallarse separado de ningún Cuerpo o Escala de la Administración del Estado, de las Comunidades Autónomas o de la Local en virtud de expediente disciplinario, ni de estar inhabilitado para el ejercicio de funciones públicas así como resolución por la cual se les le declaraba en la situación de excedencia.

#### **Vigésima. Toma de posesión.**

- 20.1. La toma de posesión en los nuevos destinos que se obtengan de acuerdo con lo dispuesto en la presente resolución tendrá lugar el 1 de septiembre de 2022.
- 20.2. No obstante, el personal funcionario que haya obtenido destino en este concurso deberá permanecer en su centro de origen hasta que concluya las actividades imprescindibles previstas para la finalización del curso.
- 20.3. Quienes participen en estas convocatorias y soliciten y obtengan la excedencia en el transcurso de su resolución, o cesen en el servicio activo por cualquier otra causa, se considerarán como excedentes o cesantes en la plaza que les corresponda en la misma, quedando ésta, en su caso, como resulta para su provisión en próximos concursos.

#### **Vigésima primera. Movilidad por razón de violencia de género.**

- 21.1. De conformidad con lo dispuesto en el artículo 82 del Real Decreto Legislativo 5/2015, de 30 de octubre por el que se aprueba el texto refundido de la Ley del Estatuto Básico del Empleado Público y en el artículo 4º del Real Decreto 1364/2010, las funcionarias víctimas de violencia de género que se vean obligadas a abandonar el puesto de trabajo en la localidad donde venían prestando sus servicios, para hacer efectiva su protección o el derecho a la asistencia social integral, tendrán derecho al traslado a otro puesto de trabajo propio de su Cuerpo.

Este derecho deberá ejercerse respecto a las plazas vacantes existentes en la localidad o localidades que la interesada expresamente solicite, debiendo las solicitantes afectadas reunir los requisitos exigidos para el desempeño de los puestos solicitados.



21.2. Las funcionarias que ejerzan este derecho tendrán prioridad sobre el resto de personas participantes en la convocatoria realizada mediante la presente resolución. En todo caso se garantizará la confidencialidad de los datos de la participante y de la adjudicación.

21.3. Las interesadas deberán presentar escrito de solicitud indicando la localidad o localidades de su preferencia, así como la especialidad o especialidades solicitadas.

A la solicitud se acompañará, como documentación acreditativa de la situación de violencia de género, sentencia condenatoria por un delito de violencia de género, orden de protección o cualquier otra resolución judicial que acuerde una medida cautelar a favor de la víctima, o bien un informe del Ministerio Fiscal que indique la existencia de indicios de que la demandante es víctima de violencia de género. Podrán acreditarse también las situaciones de violencia de género mediante informe de los servicios sociales, de los servicios especializados, o de los servicios de acogida destinados a víctimas de violencia de género o por cualquier otro título, siempre que ello esté previsto en las disposiciones normativas de carácter sectorial que regulen el acceso a cada uno de los derechos y recursos tal y como prevé la Ley Orgánica 1/2004, de 28 de diciembre, de Medidas de Protección Integral contra la Violencia de Género.

#### **Vigésimo segunda. Recursos.**

Contra la presente resolución, que pone fin a la vía administrativa, las personas interesadas podrán interponer potestativamente, recurso de reposición ante la Dirección General de Personal Docente en el plazo de un mes a contar desde el día siguiente al de su publicación, conforme a lo establecido en los artículos 123 y 124 de la Ley 39/2015, de 1 de octubre, del Procedimiento Administrativo Común de las Administraciones Públicas y en el artículo 102 de la Ley 1/2002, de 28 de febrero, del Gobierno y de la Administración de la Comunidad Autónoma de Extremadura, o bien en el plazo de dos meses a contar desde el día siguiente al de su publicación, recurso contencioso-administrativo conforme a lo establecido en los artículos 10.1.a), 14 y 46.1 de la Ley 29/1998, de 13 de julio, reguladora de la Jurisdicción Contencioso-Administrativa, ante el Juzgado de lo Contencioso-Administrativo de Mérida, o el correspondiente a la circunscripción del domicilio de la persona demandante, a elección de ésta, en los términos y con las limitaciones previstas en el párrafo segundo de la Regla Segunda del artículo 14.1 de la citada ley. Todo ello, sin perjuicio de los recursos que la parte interesada estime conveniente interponer.

Mérida, 29 de octubre de 2021.

La Directora General de Personal Docente.  
(P.D. Resolución de 13 de noviembre de 2019,  
Diario Oficial de Extremadura número 223, de  
19 de noviembre),  
ANA MARTÍN MARTÍN





## ANEXO I

**BAREMO DE PRIORIDADES EN LA ADJUDICACIÓN DE DESTINOS POR MEDIO DE CONCURSO DE TRASLADOS DE ÁMBITO AUTONÓMICO EN LOS CUERPOS DE CATEDRÁTICOS Y PROFESORES DE ENSEÑANZA SECUNDARIA, CATEDRÁTICOS Y PROFESORES DE ESCUELAS OFICIALES DE IDIOMAS, CATEDRÁTICOS Y PROFESORES DE MÚSICA Y ARTES ESCÉNICAS, CATEDRÁTICOS Y PROFESORES DE ARTES PLÁSTICAS Y DISEÑO, PROFESORES TÉCNICOS DE FORMACIÓN PROFESIONAL, MAESTROS DE TALLER DE ARTES PLÁSTICAS Y DISEÑO Y MAESTROS.**

MÉRITOS	VALORACIÓN	DOCUMENTOS JUSTIFICATIVOS
<p><b>1. Antigüedad</b> (Ver disposición complementaria primera)</p> <p><b>1.1. Antigüedad en el centro.</b></p> <p><b>1.1.1.-</b> Por cada año de permanencia ininterrumpida como personal funcionario de carrera con destino definitivo en el centro desde el que concursa.</p> <p>A los efectos de este subapartado únicamente serán computables los servicios prestados como personal funcionario de carrera en el cuerpo o cuerpos al que corresponda la vacante.</p> <p>Por el primero y segundo años: ..... La fracción de año se computará a razón de 0,1666 puntos por cada mes completo.</p> <p>Por el tercer año: ..... La fracción de año se computará a razón de 0,3333 puntos por cada mes completo.</p> <p>Por el cuarto y siguientes: ..... La fracción de año se computará a razón de 0,5000 puntos por cada mes completo.</p>	<p>2,0000 puntos por año</p> <p>4,0000 puntos por año</p> <p>6,0000 puntos por año</p>	<p>Hoja de servicios expedida por la administración educativa competente o título administrativo o credencial con diligencias de las distintas tomas de posesiones y ceses que haya tenido desde su nombramiento como funcionaria o funcionario de carrera o, en su caso, de los correspondientes documentos de inscripción en los Registros de Personal.</p>



MÉRITOS	VALORACIÓN	DOCUMENTOS JUSTIFICATIVOS
<p>Para la valoración del subapartado 1.1.1. se tendrán en cuenta las siguientes situaciones:</p> <ul style="list-style-type: none"><li>- Se considera como centro desde el que se participa en el concurso aquel a cuya plantilla pertenezca el aspirante con destino definitivo, o en el que se esté adscrito, siempre que esta situación implique pérdida de su destino docente, siendo únicamente computables por este subapartado los servicios prestados como personal funcionario de carrera en el cuerpo al que corresponda la vacante.</li><li>- En los supuestos de personal funcionario docente en adscripción temporal en centros públicos españoles en el extranjero, o en supuestos análogos, la puntuación de este subapartado vendrá dada por el tiempo de permanencia ininterrumpida en dicha adscripción. Este mismo criterio se seguirá con quienes fueron nombrados para puestos u otros servicios de investigación y apoyo a la docencia de la administración educativa siempre que el nombramiento hubiera supuesto la pérdida de su destino docente.</li></ul> <p>Cuando se cese en la adscripción y se incorpore como provisional a su administración educativa de origen, se entenderá como centro desde el que se participa, el destino servido en adscripción, al que se acumularán, en su caso, los servicios prestados provisionalmente, con posterioridad en cualquier otro centro.</p> <ul style="list-style-type: none"><li>- Cuando se participe desde la situación de provisionalidad por habersele suprimido la plaza o puesto que se venía desempeñado con carácter definitivo, por haber perdido su destino en cumplimiento de sentencia o resolución de recurso, o por provenir de la situación de excedencia forzosa, se considerará como centro desde el que se participa el último servido con carácter definitivo, al que se acumularán, en su caso, los prestados provisionalmente, con posterioridad, en cualquier centro. Asimismo, tendrán derecho además a que se les acumulen al centro de procedencia los servicios prestados con carácter definitivo en el centro inmediatamente anterior al último servido con carácter definitivo. En su caso, dicha acumulación se extenderá a los servicios prestados con carácter definitivo en los centros que, sucesivamente, les fueron suprimidos.</li></ul> <p>En el supuesto de que no se hubiese desempeñado otro destino definitivo distinto del suprimido, tendrá derecho a que se le acumulen al centro de procedencia los servicios prestados con carácter provisional antes de la obtención del mismo, en cuyo caso la puntuación a otorgar se ajustará a lo dispuesto en el subapartado 1.1.2. del baremo.</p> <ul style="list-style-type: none"><li>- Lo dispuesto en los dos párrafos anteriores será igualmente de aplicación a quienes participen en el concurso por haber perdido su destino en cumplimiento de sanción disciplinaria de traslado forzoso con cambio de localidad de destino.</li><li>- En los supuestos de primer destino definitivo obtenido tras la supresión de la plaza o puesto que se venía desempeñando anteriormente con carácter definitivo, se considerarán como servicios prestados en el centro desde el que se concursa, los servicios que se acrediten en el centro en el que se les suprimió la plaza y, en su caso, los prestados con carácter provisional con posterioridad a la citada supresión. Este mismo criterio se aplicará a quienes hayan obtenido el primer destino tras haber perdido el anterior por cumplimiento de sentencia, resolución de recurso, o por provenir de la situación de excedencia forzosa.</li></ul>		
<b>1.1.2.</b> Por cada año como personal funcionario de carrera en situación de provisionalidad, siempre que se participe desde esta situación.....	2,0000 puntos	Hoja de servicios expedida por la administración educativa competente o título administrativo o credencial con diligencias de las distintas tomas de posesiones y ceses que haya tenido desde



MÉRITOS	VALORACIÓN	DOCUMENTOS JUSTIFICATIVOS
<p>La fracción de año se computará a razón de 0,1666 puntos por cada mes completo.</p> <p>Cuando se trate de personal funcionario de carrera que participe con carácter voluntario desde su primer destino definitivo obtenido por concurso, a la puntuación correspondiente al subapartado 1.1.1 se le sumará la obtenida por este subapartado. Una vez obtenido un nuevo destino no podrá acumularse esta puntuación.</p>		su nombramiento como funcionaria o funcionario de carrera o, en su caso, de los correspondientes documentos de inscripción en los Registros de Personal.
<p><b>1.1.3.</b> Por cada año como personal funcionario de carrera en la plaza, puesto o centro que tengan la calificación de especial dificultad.....</p> <p>(Ver Disposición Complementaria Segunda)</p> <p>La fracción de año se computará a razón de 0,1666 puntos por cada mes completo.</p> <p>Esta puntuación se añadirá a la puntuación obtenida por los subapartados 1.1.1 o 1.1.2.</p> <p>No obstante, no se computará a estos efectos el tiempo que se haya permanecido fuera del centro en situación de servicios especiales, en comisión de servicios, con licencias por estudios o en supuestos análogos que supongan que no hay desempeño efectivo del puesto de trabajo.</p>	2,0000 puntos	Hoja de servicios expedida por la administración educativa competente, acompañada de una certificación expedida por la misma, acreditativa de que la plaza, puesto o centro, tiene esa calificación o Certificación de la administración educativa competente en donde conste la fecha de comienzo y fin de la prestación efectiva de los servicios prestados en dicha plaza, puesto o centro, especificándose que los mismos tienen la calificación de especial dificultad.
<p><b>1.2. Antigüedad en el cuerpo.</b></p> <p><b>1.2.1.</b> Por cada año de servicios efectivos prestados en situación de servicio activo como personal funcionario de carrera en el cuerpo o cuerpos al que corresponda la vacante .....</p> <p>Las fracciones de año se computarán a razón de 0,1666 puntos por cada mes completo.</p>	2,0000 puntos	Hoja de servicios expedida por la administración educativa competente o título administrativo o credencial con diligencias de las distintas tomas de posesiones y ceses que haya tenido desde su nombramiento como funcionaria o funcionario de carrera o, en su caso, de los correspondientes documentos de inscripción en los Registros de Personal.
<p><b>1.2.2.-</b> Por cada año de servicios efectivos como personal funcionario de carrera en otros cuerpos docentes a los que se refiere la L.O.E. del mismo o superior subgrupo .....</p> <p>Las fracciones de año se computarán a razón de 0,1250 puntos por cada mes completo.</p>	1,5000 puntos	Hoja de servicios expedida por la administración educativa competente o título administrativo o credencial con diligencias de las distintas tomas de posesiones y ceses que haya tenido desde su nombramiento como funcionaria o funcionario de carrera o, en su caso, de los correspondientes documentos de inscripción en los Registros de Personal.



MÉRITOS	VALORACIÓN	DOCUMENTOS JUSTIFICATIVOS
<p><b>1.2.3.-</b> Por cada año de servicios efectivos como personal funcionario de carrera en otros cuerpos docentes a los que se refiere la L.O.E. de subgrupo inferior .....</p> <p>Las fracciones de año se computarán a razón de 0,0625 puntos por cada mes completo.</p>	0,7500 puntos	Hoja de servicios expedida por la administración educativa competente o título administrativo o credencial con diligencias de las distintas tomas de posesiones y ceses que haya tenido desde su nombramiento como funcionaria o funcionario de carrera o, en su caso, de los correspondientes documentos de inscripción en los Registros de Personal.
<p>– En los supuestos contemplados en este apartado 1, al personal funcionario de carrera de los cuerpos de Catedráticos de Enseñanza Secundaria, de Escuelas Oficiales de Idiomas y de Artes Plásticas y Diseño, a efectos de antigüedad tanto en el centro como en el cuerpo, se les valorarán los servicios prestados como personal funcionario de carrera de los correspondientes cuerpos de profesores, así como los prestados como personal funcionario de carrera de los antiguos cuerpos de Catedráticos de Bachillerato, de Escuelas Oficiales de Idiomas y de Profesores de Término de Artes Plásticas y de Oficios Artísticos.</p> <p>– Los servicios aludidos en los subapartados 1.2.2. y 1.2.3. no serán tenidos en cuenta en los años en que fueran simultáneos entre sí o con los servicios de los subapartados 1.1.1. o 1.1.2.</p> <p>– A los efectos de los subapartados 1.1.1., 1.1.2., 1.2.1., 1.2.2. y 1.2.3., serán computados los servicios que se hubieran prestado en situación de servicios especiales, expresamente declarados como tales en los apartados previstos en el artículo 87 del Texto refundido de la Ley del Estatuto Básico del Empleado Público (TRLEBEP), aprobado por el Real Decreto Legislativo 5/2015, de 30 de octubre, así como las situaciones de idéntica naturaleza establecidas por disposiciones anteriores a la citada Ley. Igualmente serán computados, a estos efectos, el tiempo de excedencia por cuidado de familiares declarada de acuerdo con el artículo 89.4 del citado TRLEBEP aprobado por el Real Decreto Legislativo 5/2015, de 30 de octubre, que no podrá exceder de tres años.</p>		
<p><b>2. Pertenencia a los cuerpos de Catedráticos.</b></p> <p>Por ser personal funcionario de carrera de los cuerpos de Catedráticos de Enseñanza Secundaria, de Música y Artes Escénicas, de Escuelas Oficiales de Idiomas o de Artes Plásticas y Diseño .....</p>	5,0000 puntos	Hoja de servicios expedida por la administración educativa competente donde conste la pertenencia al Cuerpo de Catedráticos o fotocopia del título administrativo o credencial o, en su caso, el Boletín o Diario Oficial en el que aparezca su nombramiento
<p><b>3. Méritos académicos.</b></p> <p>A los efectos de su valoración por este apartado, únicamente se tendrán en cuenta los títulos con validez oficial en el Estado español. (Ver disposición complementaria tercera)</p> <p><b>3.1. Doctorado, postgrados y premios extraordinarios</b></p> <p><b>3.1.1. Por poseer el título de Doctor.</b></p>	<p>MÁXIMO 10,000 PUNTOS</p> <p>5,0000 puntos</p>	<p>Fotocopia del título o certificación del abono de los derechos de expedición del título o certificado supletorio de la titulación expedidos de acuerdo con lo previsto, en su caso, en la Orden de 8 de julio de 1988 para la aplicación de los Reales Decretos 185/1985, de 23 de enero, y 1496/1987, de 6 de noviembre, en materia de expedición de títulos</p>



MÉRITOS	VALORACIÓN	DOCUMENTOS JUSTIFICATIVOS
<p><b>3.1.2.</b> Por el título universitario oficial de Máster distinto del requerido para el ingreso a la función pública docente, para cuya obtención se hayan exigido, al menos, 60 créditos.</p>	3,0000 puntos	<p>universitarios oficiales (BOE del 13) o en la Orden ECI/2514/2007, de 13 de agosto, sobre expedición de títulos universitarios oficiales de Máster y Doctor (BOE del 21) o en el Real Decreto 1002/2010, de 5 de agosto, sobre expedición de títulos universitarios oficiales (BOE de 6 de agosto).</p> <p>Fotocopia del título o certificación del abono de los derechos de expedición del título o certificado supletorio de la titulación expedidos de acuerdo con lo previsto, en su caso, en la Orden de 8 de julio de 1988 para la aplicación de los Reales Decretos 185/1985, de 23 de enero, y 1496/1987, de 6 de noviembre, en materia de expedición de títulos universitarios oficiales (BOE del 13) o en la Orden ECI/2514/2007, de 13 de agosto, sobre expedición de títulos universitarios oficiales de Máster y Doctor (BOE del 21) o en el Real Decreto 1002/2010, de 5 de agosto, sobre expedición de títulos universitarios oficiales (BOE de 6 de agosto).</p>
<p><b>3.1.3.</b> Por el reconocimiento de suficiencia investigadora o el certificado-diploma acreditativo de estudios avanzados.</p> <p>Este mérito no se valorará cuando haya sido alegado el título de Doctor.</p>	2,0000 puntos	<p>Fotocopia del certificado-diploma correspondiente.</p>
<p><b>3.1.4.</b> Por haber obtenido premio extraordinario en el doctorado, en la licenciatura o grado o, en el caso de las titulaciones otorgadas por los Conservatorios Superiores de Música, por la mención honorífica en el grado superior.</p>	1,0000 punto	<p>Fotocopia de la documentación justificativa del mismo.</p>
<p><b>3.2.</b> Otras titulaciones universitarias.</p> <p>Las titulaciones universitarias de carácter oficial, en el caso de que no hubieran sido las exigidas con carácter general para el ingreso en el cuerpo desde el que se participa, se valorarán de la forma siguiente:</p>		



MÉRITOS	VALORACIÓN	DOCUMENTOS JUSTIFICATIVOS
<p><b>3.2.1. Titulaciones de Grado.</b></p> <p>Por el título universitario oficial de Grado o equivalente.....</p> <p>.</p>	5,0000 puntos	Fotocopia de todos los títulos que se posean (incluido el que sirvió para ingresar en el cuerpo) o certificación del abono de los derechos de expedición del título o certificado supletorio de la titulación expedidos de acuerdo con lo previsto, en su caso, en la Orden de 8 de julio de 1988 para la aplicación de los Reales Decretos 185/1985, de 23 de enero, y 1496/1987, de 6 de noviembre, en materia de expedición de títulos universitarios oficiales (BOE del 13) o en la Orden ECI/2514/2007, de 13 de agosto, sobre expedición de títulos universitarios oficiales de Máster y Doctor (BOE del 21) o en el Real Decreto 1002/2010, de 5 de agosto, sobre expedición de títulos universitarios oficiales (BOE de 6 de agosto).
<p><b>3.2.2. Titulaciones de primer ciclo.</b></p> <p>Por la segunda y restantes diplomaturas, ingenierías técnicas, arquitecturas técnicas o títulos declarados legalmente equivalentes y por los estudios correspondientes al primer ciclo de una licenciatura, arquitectura o ingeniería.....</p> <p>En el caso de personal funcionario docente del subgrupo A2, no se valorará por este apartado, en ningún caso, el primer título o estudios de esta naturaleza que se presente.</p> <p>En el caso de personal funcionario docente del subgrupo A1, no se valorarán por este apartado, en ningún caso, el título o estudios de esta naturaleza que hayan sido necesarios superar para la obtención del primer título de licenciado, ingeniero o arquitecto que se presente.</p> <p>No se valorarán los primeros ciclos que hayan permitido la obtención de otras titulaciones académicas de ciclo largo que se aleguen como méritos.</p>	3,0000 puntos	Fotocopia de todos los títulos que se posean (incluido el que sirvió para ingresar en el cuerpo) o certificado del abono de los derechos de expedición expedida de acuerdo con lo previsto en la Orden de 8 de julio de 1988 (BOE del 13). En todos los casos se deberá aportar asimismo certificación académica personal de todos los títulos o ciclos que se aleguen como mérito así como del que sirvió para ingresar en el cuerpo, donde conste de forma expresa que se han superado todas las asignaturas o créditos conducentes para la obtención de dichos títulos o ciclos.



MÉRITOS	VALORACIÓN	DOCUMENTOS JUSTIFICATIVOS
<p><b>3.2.3.</b> Titulaciones de segundo ciclo.</p> <p>Por los estudios correspondientes al segundo ciclo de licenciaturas, ingenierías, arquitecturas o títulos declarados legalmente equivalente.....</p> <p>En el caso de personal funcionario docente del subgrupo A1, no se valorarán por este apartado, en ningún caso, los estudios de esta naturaleza que hayan sido necesarios superar (primer ciclo, segundo ciclo, o, en su caso, enseñanzas complementarias), para la obtención del primer título de licenciado, ingeniero o arquitecto que se presente.</p>	3,0000 puntos	Fotocopia de todos los títulos que se posean (incluido el que sirvió para ingresar en el cuerpo) o certificado del abono de los derechos de expedición expedida de acuerdo con lo previsto en la Orden de 8 de julio de 1988 (B.O.E. del 13). En todos los casos se deberá aportar asimismo certificación académica personal de todos los títulos o ciclos que se aleguen como mérito así como del que sirvió para ingresar en el cuerpo, donde conste de forma expresa que se han superado todas las asignaturas o créditos conducentes para la obtención de dichos títulos o ciclos.
<p><b>3.3.</b> Titulaciones de enseñanzas de régimen especial y de la formación profesional.</p> <p>Las titulaciones de las enseñanzas de régimen especial otorgadas por las Escuelas Oficiales de Idiomas, Conservatorios Profesionales y Superiores de Música y Danza y Escuelas de Arte, así como las de la formación profesional, caso de no haber sido las exigidas como requisito para ingreso en la función pública docente o, en su caso, que no hayan sido necesarias para la obtención del título alegado, se valorarán de la forma siguiente:</p> <p>a) Por cada Certificado de nivel C2 del Consejo de Europa .....</p> <p>b) Por cada Certificado de nivel C1 del Consejo de Europa .....</p> <p>c) Por cada Certificado de nivel B2 del Consejo de Europa .....</p> <p>d) Por cada Certificado de nivel B1 del Consejo de Europa .....</p>	4,0000 puntos  3,0000 puntos  2,0000 puntos  1,0000 puntos	<p>Para valorar los Certificados de las Escuelas Oficiales de Idiomas y Título Profesional de Música o Danza:</p> <p>Fotocopia del Certificado/título que se posea o, en su caso, certificación acreditativa de la expedición del título o certificación acreditativa de haber superado los estudios conducentes a su obtención.</p>



MÉRITOS	VALORACIÓN	DOCUMENTOS JUSTIFICATIVOS
<p>Cuando proceda valorar las certificaciones señaladas en los apartados anteriores sólo se considerará la de nivel superior que presente el participante.</p> <p>e) Por cada título de Técnico Superior de Artes Plásticas y Diseño, Técnico Deportivo Superior o Técnico Superior de Formación Profesional o equivalente .....</p> <p>f) Por cada título Profesional de Música o Danza....</p>	<p>2,0000 puntos</p> <p>1,5000 puntos</p>	<p>Para valorar las titulaciones del apartado e) deberá presentarse certificación académica en la que conste de forma expresa que se han superado todas las asignaturas o créditos conducentes a la obtención de dichos títulos, así como el título de Bachiller o equivalente que utilizó el aspirante para el acceso a la Universidad.</p>
<p><b>4. Desempeño de cargos directivos y otras funciones.</b> (Ver Disposición Complementaria Cuarta)</p> <p><b>4.1.</b> Por cada año como director/a de centros públicos docentes, en Centros de Profesores y Recursos o instituciones análogas establecidas por las Administraciones educativas en sus convocatorias específicas, así como director/a de Agrupaciones de Lengua y Cultura Españolas.....</p> <p>La fracción de año se computará a razón de 0,3333 puntos por cada mes completo.</p>	<p>MÁXIMO 20 PUNTOS</p> <p>4,0000 puntos</p>	<p>Hoja de servicios expedida por la administración educativa competente en la que consten las tomas de posesión y cese en dichos cargos o fotocopia del nombramiento, con diligencia de posesión y cese o, en su caso, certificación en la que conste que a la fecha de finalización del plazo de presentación de solicitudes se continúa en el cargo.</p>
<p><b>4.2.</b> Por cada año como vicedirector/a, subdirector/a, jefe/a de estudios, secretario/a y asimilados en centros públicos docentes.....</p> <p>La fracción de año se computará a razón de 0,2083 puntos por cada mes completo.</p>	<p>2,5000 puntos</p>	<p>Hoja de servicios expedida por la administración educativa competente en la que consten las tomas de posesión y cese en dichos cargos o fotocopia del nombramiento, con diligencia de posesión y cese o, en su caso, certificación en la que conste que a la fecha de finalización del plazo de presentación de solicitudes se continúa en el cargo.</p>
<p><b>4.3.</b> Otras funciones docentes.</p> <p>Por cada año como coordinador/a de ciclo o nivel, jefe/a de seminario, departamento o división de centros públicos, asesor/a de formación permanente o director/a de un equipo de orientación educativa y psicopedagógica, coordinador Tic, Responsable de biblioteca de centros públicos docentes de Extremadura, por la impartición efectiva de materias no lingüísticas en Secciones Bilingües de centros públicos docentes de Extremadura</p>	<p>Hasta 5,0000 puntos</p>	<p>Hoja de servicios expedida por la administración educativa competente en la que consten las tomas de posesión y cese en dichas funciones, o fotocopia del nombramiento, con diligencia de posesión y cese o, en su caso, certificación en la que conste que a la fecha de finalización del plazo de presentación de solicitudes se continúa desempeñando la función docente.</p>





MÉRITOS	VALORACIÓN	DOCUMENTOS JUSTIFICATIVOS
<p>(al profesor coordinador y al profesor de disciplina no lingüística), coordinador de Actividades Formativas Complementarias, coordinador del Programa de Recuperación y Utilización Educativa de Pueblos Abandonados (PRUEPA) o las figuras análogas que cada Administración educativa establezca en su convocatoria específica, así como por el desempeño de la función tutorial ejercida a partir de la entrada en vigor de la L.O.E</p> <p>La fracción de año se computará a razón de 0,0833 puntos por cada mes completo.</p>	1,0000 puntos	
<p>Por los subapartados 4.1, 4.2, 4.3, 6.4 y 6.6 sólo se valorará su desempeño como personal funcionario de carrera. En el caso de que se haya desempeñado simultáneamente más de uno de estos cargos y/o funciones no podrá acumularse la puntuación valorándose el que pudiera resultar más ventajoso para el concursante. A estos efectos, en el caso de personal funcionario de carrera de los Cuerpos de Catedráticos de Enseñanza Secundaria, de Escuelas Oficiales de Idiomas y de Artes Plásticas y Diseño, se tendrán en cuenta los servicios prestados en dichos cargos como personal funcionario de carrera de los correspondientes cuerpos de profesores, incluidos los prestados como personal funcionario de los antiguos Cuerpos de Catedráticos de Bachillerato, Catedráticos de Escuelas Oficiales de Idiomas y Profesores de Término de Escuelas de Artes Aplicadas y Oficios Artísticos.</p>		
<p><b>5. Formación y perfeccionamiento</b> (Ver disposición adicional Quinta)</p> <p><b>5.1. Actividades de formación superadas.</b></p> <p>Por actividades superadas que tengan por objeto el perfeccionamiento sobre los aspectos científicos y didácticos de las especialidades del cuerpo al que pertenezca el participante, a las plazas o puestos a los que opte o relacionadas con la organización escolar o con las tecnologías aplicadas a la educación, organizadas por el Ministerio de Educación y Formación Profesional, las Consejerías que tengan atribuidas las competencias en materia educativa, por instituciones sin ánimo de lucro siempre que dichas actividades hayan sido homologadas o reconocidas por las Administraciones educativas, así como las organizadas por las Universidades.</p> <p>Se puntuarán 0,1000 puntos por cada 10 horas de actividades de formación acreditadas. A estos efectos se sumarán las horas de todas las actividades, no puntuándose el resto del número de horas inferiores a 10. Cuando las actividades</p>	<p>MÁXIMO 10,0000 PUNTOS</p> <p>Hasta 6,0000 puntos</p>	<p>Fotocopia del certificado de las mismas expedido por la entidad organizadora en el que conste de modo expreso el número de horas de duración de la actividad. En el caso de las organizadas por las instituciones sin ánimo de lucro se deberá además acreditar fehacientemente el reconocimiento u homologación de dichas actividades por la administración educativa correspondiente, o certificado de inscripción en el registro de formación de la administración educativa.</p>



MÉRITOS	VALORACIÓN	DOCUMENTOS JUSTIFICATIVOS
vinieran expresadas en créditos se entenderá que cada crédito equivale a 10 horas.		
<p><b>5.2.</b> Por la impartición de las actividades de formación y perfeccionamiento indicadas en el subapartado 5.1.</p> <p>Se puntuará con 0,1000 puntos por cada 3 horas de actividad de formación acreditadas. A estos efectos se sumarán las horas de todas las actividades, no puntuándose el resto de número de horas inferiores a 3. Cuando las actividades vinieran expresadas en créditos se entenderá que cada crédito equivale a 10 horas.</p>	Hasta 3,0000 puntos	Fotocopia del certificado o documento acreditativo de la impartición de la actividad en el que conste de modo expreso el número de horas de duración de la actividad. En el caso de las organizadas por las instituciones sin ánimo de lucro se deberá además acreditar fehacientemente el reconocimiento u homologación de dichas actividades por la administración educativa correspondiente, o certificado de inscripción en el registro de formación de la administración educativa.
<p><b>5.3.</b> Por cada especialidad de la que sea titular correspondiente al Cuerpo por el que se concursa y distinta a la de ingreso en el mismo, adquirida a través del procedimiento de adquisición de nuevas especialidades previsto en los Reales Decretos 850/1993, de 4 de junio, 334/2004, de 27 de febrero, y 276/2007, de 23 de febrero.</p> <p>(A los efectos de este subapartado, en el caso de los cuerpos de catedráticos se valorarán las especialidades adquiridas en el correspondiente cuerpo de profesores).</p>	1,0000 punto	Fotocopia de la credencial de la adquisición de la nueva especialidad expedida por la administración educativa correspondiente.
<p><b>6. Otros méritos.</b> (Ver Disposición complementaria sexta)</p>	MÁXIMO 15 PUNTOS	



MÉRITOS	VALORACIÓN	DOCUMENTOS JUSTIFICATIVOS
<p><b>6.1. Publicaciones.</b></p> <p>Por publicaciones de carácter didáctico y científico sobre disciplinas objeto del concurso o directamente relacionadas con aspectos generales del currículo o con la organización escolar.</p> <p>Aquellas publicaciones que, estando obligadas a consignar el ISBN en virtud de lo dispuesto por el Decreto 2984/1972, de 2 de noviembre, modificado por Real Decreto 2063/2008 de 12 de diciembre o, en su caso, ISSN o ISMN, carezcan de ellos, no serán valoradas, así como aquellas en las que el autor sea el editor de las mismas.</p> <p>Para la valoración de estas publicaciones se deberán presentar los documentos justificativos indicados en este subapartado con las exigencias que así se indican.</p> <p>Puntuación específica asignable a los méritos baremables por este apartado:</p> <p>a) Libros en sus distintos formatos (papel o electrónico):</p> <ul style="list-style-type: none"> <li>- Autor ..... hasta 1,0000 puntos</li> <li>- Coautor ..... hasta 0,5000 puntos</li> <li>- 3 Autores..... hasta 0,4000 puntos</li> <li>- 4 Autores ..... hasta 0,3000 puntos</li> <li>- 5 Autores ..... hasta 0,2000 puntos</li> <li>- Más de 5 Autores ..... hasta 0,1000 puntos</li> </ul> <p>b) Revistas en sus distintos formatos (papel o electrónico):</p> <ul style="list-style-type: none"> <li>- Autor ..... hasta 0,2000 puntos.</li> <li>- Coautor ..... hasta 0,1000 puntos.</li> <li>- 3 o más Autores ..... hasta 0,0500 puntos.</li> </ul>	<p>Hasta 8,0000 puntos</p>	<ul style="list-style-type: none"> <li>- En el caso de libros (en papel, DVD o CD), la siguiente documentación: <ul style="list-style-type: none"> <li>* Los ejemplares originales correspondientes.</li> <li>* Certificado de la editorial donde conste: Título del libro, autor/es, ISBN, depósito legal y fecha de la primera edición, el número de ejemplares y que la difusión de los mismos ha sido en librerías comerciales.</li> </ul> </li> <li>En relación con los libros editados por Administraciones Públicas y Universidades (públicas/privadas), que no se han difundido en librerías comerciales, además de los datos anteriores en el certificado deben constar los centros de difusión (centros educativos, centros de profesores, instituciones culturales, etc.).</li> <li>En los supuestos en que la editorial o asociación hayan desaparecido, los datos requeridos en este certificado habrán de justificarse por cualquier medio de prueba admisible en derecho.</li> <li>- En el caso de revistas (en papel, DVD o CD), la siguiente documentación: <ul style="list-style-type: none"> <li>* Los ejemplares originales correspondientes.</li> <li>* Certificado en el que conste: el número de ejemplares, lugares de distribución y venta, o asociación científica o didáctica, legalmente constituida, a la que pertenece la revista, título de la publicación, autor/es, ISSN o ISMN, depósito legal y fecha de edición.</li> </ul> </li> <li>En relación con las revistas editadas por Administraciones Públicas y Universidades (públicas/privadas), que no se han difundido en establecimientos comerciales, además de los datos anteriores en el certificado deben constar los centros de difusión (centros educativos, centros de profesores, instituciones culturales, etc.).</li> <li>- En el caso de publicaciones que solamente se dan en formato electrónico, para ser valorados se presentará un informe en el cual, el organismo emisor, certificará que la publicación aparece en la correspondiente base de datos</li> </ul>



MÉRITOS	VALORACIÓN	DOCUMENTOS JUSTIFICATIVOS
		bibliográfica. En este documento se indicará la base de datos, el título de la publicación, los autores, el año y la URL.
<b>6.2.</b> Por premios de ámbito autonómico, nacional o internacional convocados por el Ministerio de Educación y Formación Profesional o por las administraciones educativas. Por la participación en proyectos de investigación e innovación en el ámbito de la educación.	Hasta 2,5000 puntos	La acreditación justificativa de haber obtenido los premios correspondientes expedida por las entidades convocantes, o de haber participado en los proyectos de investigación o innovación expedidos por la administración educativa correspondiente.
<b>6.3.</b> Méritos artísticos y literarios:  – Por premios en exposiciones o en concursos o en certámenes de ámbito autonómico, nacional o internacional. – Por composiciones o coreografías estrenadas como autor o grabaciones con depósito legal. – Conciertos como director, solista, bailarín, solista en la orquesta o agrupaciones camerísticas (dúos, tríos, cuartetos...) – Por exposiciones individuales o colectivas.	Hasta 2,5000 puntos	En el caso de los premios: certificado de la entidad que emite el premio, en donde conste el nombre del premiado/s, el ámbito del mismo y la categoría del premio.  En el caso de las composiciones: certificado o documento acreditativo en el que figure que es el autor y el depósito legal de la misma.  En el caso de las grabaciones: certificado o documento acreditativo en el que figure que es el autor o intérprete y el depósito legal de la misma.  En el caso de los conciertos: programas donde conste la participación del interesado y certificación de la entidad organizadora, en donde conste la realización del concierto y la participación como Director, solista o solista con orquesta/grupo.  En el caso de exposiciones: programas donde conste la participación del interesado y certificación de la entidad organizadora.
<b>6.4.</b> Por cada año de servicio desempeñando puestos en la administración educativa de nivel de complemento de destino igual o superior al asignado al cuerpo por el que participa .....	1,5000 puntos	Fotocopia del nombramiento expedido por la administración educativa competente con diligencia de posesión y cese o, en su caso, certificación de que a la fecha de finalización del plazo de presentación de solicitudes se continúa en el puesto.



MÉRITOS	VALORACIÓN	DOCUMENTOS JUSTIFICATIVOS
La fracción de año se computará a razón de 0,1200 puntos por cada mes completo.		
<b>6.5.</b> Por cada convocatoria en la que se haya actuado efectivamente como miembro de los tribunales de los procedimientos selectivos de ingreso o acceso a los cuerpos docentes a los que se refiere la L.O.E.....  Por este subapartado únicamente se valorará el haber formado parte de los tribunales a partir de la entrada en vigor del Real Decreto 276/2007, de 23 de febrero (BOE de 2 de marzo).	0,500 puntos	Certificado expedido por el órgano de la administración educativa convocante que tenga la custodia de las actas de los tribunales de estos procedimientos.
<b>6.6.</b> Por cada curso de tutorización de las prácticas del título universitario oficial de Máster, o en su caso, de la formación equivalente regulada por la Orden EDU/2645/2011, de 23 de septiembre (BOE de 5 de octubre), para acreditar la formación pedagógica y didáctica exigida para ejercer la docencia en determinadas enseñanzas del sistema educativo, así como por la tutorización de las prácticas para la obtención de los títulos universitarios de Grado que lo requieran .....	0,1000 puntos	Certificado expedido por la administración educativa competente o, en su caso, del director del centro público docente en el que se haya realizado la tutorización, con indicación del curso académico y duración de las prácticas.

#### DISPOSICIONES COMPLEMENTARIAS

##### **PRIMERA.- Fecha de valoración de méritos.**

Los méritos acreditados por las personas participantes han de tenerse cumplidos o reconocidos en la fecha de terminación del plazo de presentación de solicitudes. Únicamente se valorarán, por tanto, los méritos perfeccionados y acreditados hasta la finalización del mismo.

No serán tenidos en cuenta los méritos no alegados junto con la solicitud, ni tampoco aquellos que no se justifiquen documentalmente durante el plazo de presentación de la misma, sin perjuicio de lo establecido la base decimoquinta de la convocatoria relativo a la subsanación.

Para la justificación de los méritos se admitirán documentos originales o copias teniendo en cuenta lo indicado en la base decimotercera 13.1.1

Toda la documentación acreditativa de los méritos deberá presentarse en castellano. De conformidad con lo dispuesto en el artículo 15.2 de la Ley 39/2015, de 1 de octubre, del Procedimiento Administrativo Común de las Administraciones Públicas, deberán traducirse al castellano los documentos que, redactados en la lengua oficial de



una Comunidad Autónoma, deban surtir efectos fuera del territorio de esa Comunidad. Asimismo, la documentación redactada en lengua extranjera, deberá presentarse acompañada de su traducción oficial al castellano.

#### **SEGUNDA.- Antigüedad.**

Procederá asignar puntuación por el subapartado 1.1.3 a los participantes en el concurso que se encuentren en las siguientes situaciones:

- Los que participen en el concurso conforme al subapartado 1.1.1 con destino definitivo en plaza, puesto o centro de especial dificultad.
- Los que participan en el concurso conforme al subapartado 1.1.2 y durante el tiempo de provisionalidad hayan estado en una plaza, puesto o centro de especial dificultad.
- Los participantes de los subapartados 1.1.1 y 1.1.2 que tengan concedida una comisión de servicio en otra plaza, puesto o centro que tenga la calificación de especial dificultad.

Considerando que el subapartado 1.1.3 se encuentra dentro del apartado 1.1 *Antigüedad en el centro* no se reconocerá puntuación alguna a los participantes con destino definitivo que con posterioridad a la prestación de servicios en una plaza, puesto o centro que tenga la calificación de especial dificultad hayan obtenido destino en otro centro por concurso de traslados desde el que participen ya que tal mérito ha sido consumido.

#### **TERCERA.- Méritos Académicos.**

Cuando los títulos hayan sido obtenidos en el extranjero o hayan sido expedidos por instituciones docentes de otros países, deberá adjuntarse además la correspondiente homologación.

##### **3.1. Doctorado, postgrados y premios extraordinarios:**

En los subapartados del Apartado 3.1 sólo se valorará un título por cada uno de ellos.

- o **3.1.1.:** Por poseer el título de Doctor: Sólo se tendrá en cuenta un Título Académico. Incompatible con el apartado 3.1.3.
- o **3.1.2.:** Por el título universitario oficial de Máster distinto del requerido para el ingreso a la función pública docente, para cuya obtención se hayan exigido, al menos, 60 créditos. Sólo se tendrá en cuenta un Título Académico.

A los efectos del subapartado 3.1.2, cuando se alegue el Título de Doctor, no se valorará el título de Máster oficial que constituya un requisito de acceso al doctorado.

- o **3.1.3.:** Por el reconocimiento de suficiencia investigadora o el certificado-diploma acreditativo de estudios avanzados. Sólo se tendrá en cuenta un certificado-diploma. Incompatible con el 3.1.1. Para la valoración de este mérito es necesaria la presentación de la fotocopia del certificado-diploma correspondiente.

Los cursos de doctorado no son suficiencia investigadora, debiendo ser ésta reconocida explícitamente.

- o **3.1.4.:** Por haber obtenido premio extraordinario en el doctorado, en la licenciatura o grado o, en el caso de las titulaciones otorgadas por los Conservatorios Superiores de Música, por la mención honorífica en el grado superior. Sólo se tendrá en cuenta uno de estos premios.

Además de los indicados tampoco se valoran los premios extraordinarios en diplomaturas.

No se valoran por este subapartado los "Premios Nacionales a la Excelencia en el rendimiento universitario", ni los premios extraordinarios de fin de carrera.



En las titulaciones de Música, se puntúan los premios o menciones otorgados para los títulos de Profesor Superior de 1966 y el título de Profesor de Música de 1942.

No se valorarán por este apartado los premios otorgados por alumno distinguido.

### **3.2.: Otras titulaciones universitarias:**

Para poder obtener puntuación por otras titulaciones universitarias de carácter oficial, deberá presentarse fotocopia de cuantos títulos se posean, incluido el alegado en su momento para ingreso en el Cuerpo así como de las correspondientes certificaciones académicas de todos los títulos.

En ningún caso, se valora el primer título o estudios de Diplomatura/Grado y Licenciatura/Grado para funcionarios del subgrupo A2 o del A1 respectivamente, que se posea. En consecuencia, no se valorarán las titulaciones exigidas actualmente con carácter general para cada cuerpo, **incluso en el caso de que se hayan adquirido con posterioridad al ingreso en el mismo.**

No se baremarán por los subapartados 3.1 y 3.2 los títulos universitarios no oficiales que conforme a la disposición adicional undécima del Real Decreto 1393/2007, de 29 de octubre, por el que se establece la ordenación de las enseñanzas universitarias oficiales, sean expedidos por las universidades en uso de su autonomía.

Cuando se aporten dos titulaciones académicas de diferentes especialidades, se considerarán como dos títulos diferentes y se valorarán según corresponda por los subapartados 3.2.2. ó 3.2.3.

Aquellos títulos que tengan reseñado en su reverso varias especialidades sólo se valorará un único Título.

Para la valoración del apartado 3.2. no se considerarán como títulos distintos, las diferentes menciones que se asienten en una misma titulación.

No se valorará el certificado de correspondencia de titulaciones emitidos por la Subdirección General de Ordenación Académica del Ministerio de Educación y Formación Profesional al no tener efectos académicos.

#### **o 3.2.1.: Titulaciones de Grado.**

- Pueden baremarse tantas titulaciones de Grado como se acrediten por el interesado.
- Las titulaciones de grado se valoran aunque se hayan obtenido a partir de una titulación de primer ciclo (incluso la alegada), cursando los créditos de formación complementaria para el título de grado.
- En el Cuerpo de Profesores de Enseñanza Secundaria no se barema si el docente accedió a su Cuerpo funcional con una titulación distinta de la de Doctor, Licenciado, Arquitecto, Ingeniero o título de grado correspondiente.
- En el Cuerpo de Profesores Técnicos de Formación Profesional únicamente se baremará cuando el participante acredite previamente una diplomatura, pero nunca si ha accedido al Cuerpo únicamente con una titulación de formación profesional.

#### **o 3.2.2.: Titulaciones de primer ciclo.**

- Para que sean puntuadas la titulaciones de primer ciclo, será necesario presentar fotocopia del título de Diplomado o en su caso certificación académica en la que se haga constar que se han cursado y superado todas las asignaturas correspondientes a dicho ciclo de una licenciatura, ingeniería o arquitectura, no entendiéndose como titulación de primer ciclo la superación de alguno de los cursos de Adaptación.
- En lo que respecta a la baremación de titulaciones de primer ciclo, no se entenderá como tal la superación de alguno de los cursos de adaptación.
- Pueden baremarse varias titulaciones de primer ciclo.
- Se entenderá por titulación académica de primer ciclo el título de diplomado o bien haber superado los tres primeros cursos completos de una licenciatura, Ingeniería o Arquitectura.



- Independientemente de la titulación académica con la que se ingresó en los cuerpos de Profesores Técnicos de Formación Profesional y Maestros de Taller de Artes Plásticas y Diseño, y teniendo en cuenta que el requisito para el ingreso es una titulación de primer ciclo o diplomatura, en los casos en que para ingresar en uno de estos cuerpos lo pudieron hacer a través de otra titulación académica, como, por ejemplo, FP2, no se baremará por este subapartado la primera diplomatura que se posea o los estudios de un primer ciclo.
- o **3.2.3.: Titulaciones de segundo ciclo.**

Pueden baremarse varias titulaciones de segundo ciclo.

No se valorarán los primeros ciclos que hayan permitido la obtención de otras titulaciones académicas de ciclo largo que se aleguen como méritos. En el caso de titulaciones de sólo segundo ciclo y los títulos declarados equivalentes a todos los efectos al título universitario de Licenciado, únicamente se valorarán como un segundo ciclo.

El Título Superior de Música es equivalente a todos los efectos al de licenciado universitario (Real Decreto 1542/1994), así como los títulos de Profesor Superior (Decreto 2618/1966) y Diploma de Profesor y Profesional (Decreto de 15 de junio de 1942) valorándose como un segundo ciclo.

Al personal funcionario de los Cuerpos de Profesores Técnicos de Formación Profesional y Maestros de Taller de Artes Plásticas y Diseño que ingresaron con una titulación de segundo ciclo se le valora con 3 puntos el segundo ciclo de la misma siempre que aleguen dicho mérito y aporten todos los títulos y certificaciones académicas correspondientes.

Independientemente de la titulación académica con la que se ingresó en los cuerpos de Catedráticos y Profesores de Enseñanza Secundaria, Catedráticos y Profesores de Escuelas Oficiales de Idiomas, Catedráticos y Profesores de Artes Plásticas y Diseño y Catedráticos y Profesores de Música y Artes Escénicas, y teniendo en cuenta que el requisito para el ingreso es una titulación de segundo ciclo, en los casos en que para ingresar en uno de estos cuerpos lo pudieron hacer a través de una titulación de primer ciclo por estar expresamente declarada equivalente a efectos de docencia, **no se baremará por este subapartado la primera de segundo ciclo que se posea de Licenciado, Ingeniero o Arquitecto.**

La presentación del título de Licenciado, Ingeniero o Arquitecto dará lugar exclusivamente al reconocimiento de la titulación de segundo ciclo, de forma que si no se presenta la certificación académica sólo se valora un ciclo.

### 3.3. Titulaciones de enseñanzas de régimen especial

- **Enseñanzas de Idiomas**

- **Las titulaciones de enseñanzas de régimen especial otorgadas por las Escuelas Oficiales de Idiomas.** El apartado hace referencia expresa a las titulaciones de enseñanza de régimen especial otorgadas por las Escuelas Oficiales de Idiomas y por tanto sólo se baremarán por este apartado los certificados expedidos por éstas.
- Respecto a las titulaciones de enseñanzas de régimen especial otorgadas por las Escuelas Oficiales de Idiomas, en el caso de que se acredite haber superado varios niveles de un mismo idioma, **se tendrá en cuenta, a efectos de puntuación, únicamente el de nivel superior.** Por ejemplo, si presenta un nivel B1 y B2 de francés sólo se le otorgarán 2 puntos.

- **Enseñanzas de Música**

- No se valoran los títulos de Profesor que son requisito para la obtención del título de Profesor Superior, cuando sea requisito del cuerpo.





- Los títulos de grado medio se valorarán por el subapartado 3.3.f).
- El Diploma Elemental no se valora.
- Aquellos que estén en posesión del título de Profesor del 66 y del título de Profesor Superior del 66 de la misma especialidad, no podrán obtener puntuación por el apartado 3.3.f) por el grado medio de música, puesto que en el plan del 66 haber cursado el grado medio de música es requisito para obtener el grado superior.
- Al personal funcionario de los cuerpos 593 y 594 no se le valora la titulación de Profesor Superior cuando corresponda a la titulación de Profesor por la que ingresó.

- **Enseñanzas de Formación Profesional, Artes Plásticas y Diseño y Técnico Deportivo Superior**

- El título de técnico especialista es equivalente al título de técnico superior tanto en la formación profesional como en las enseñanzas de artes plásticas y diseño.
- El título de técnico superior deportivo tiene que ser el título correspondiente a las enseñanzas deportivas recogidas en el capítulo VIII de la LOE.
- Para valorar los títulos de Técnico Superior de Artes Plásticas y Diseño, Técnico Deportivo Superior y el de Técnico Superior de Formación Profesional o equivalente, deberá presentarse certificación académica en la que conste de forma expresa que se han superado todas las materias o créditos conducentes a la obtención de dicho títulos.
- Para la valoración del título de Técnico Superior de Formación Profesional o equivalente se deberá acreditar que se han realizado otros estudios para el acceso a la Universidad (Bachillerato o equivalente). Si en la certificación académica no consta la forma de acceso a la Universidad se deberá aportar certificación en la que se especifique que el ingreso en la misma se realizó mediante la superación del COU y selectividad o el Bachillerato y la PAU.
- Cuando se presenten dos títulos de FP2 se baremarán ambos siempre que la especialidad que conste en cada uno de ellos pertenezca a familias profesionales diferentes.

#### **CUARTA.- Valoración de los cargos directivos y otras funciones**

1. A los efectos previstos en los subapartados 4.1, 4.2 y 4.3 del baremo de méritos se considerarán centros públicos asimilados a los centros públicos de enseñanza secundaria los siguientes:

- Institutos de Bachillerato.
- Institutos de Formación Profesional.
- Centros de Educación de Personas Adultas, siempre que impartan las mismas enseñanzas que en los Centros a los que se refiere estos subapartados.
- Centros de Enseñanzas Integradas.

A estos mismos efectos se consideran centros públicos a los que corresponden las plazas de los Cuerpos de Catedráticos y Profesores de Música y Artes Escénicas de Conservatorios de Música:

- Conservatorios Superiores de Música o Danza.
- Conservatorios Profesionales de Música o Danza.
- Conservatorios Elementales de Música.
- Escuelas Superiores de Arte Dramático.
- Escuela Superior de Canto.

2. A los efectos previstos en el subapartado 4.2 del baremo de méritos se considerarán como cargos directivos asimilados a los centros públicos de enseñanza secundaria los siguientes:

- Secretario adjunto.
- Los cargos aludidos en este apartado desempeñados en Secciones de Formación Profesional.
- Jefe de Estudios Adjunto.
- Jefe de Residencia.



- Delegado del Jefe de Estudios de Instituto de Bachillerato o similares en Comunidades Autónomas.
  - Director – Jefe de Estudios de Sección Delegada.
  - Director de Sección Filial.
  - Director de Centro Oficial de Patronato de Enseñanza Media.
  - Administrador en Centros de Formación Profesional.
  - Profesor Delegado en el caso de la Sección de Formación Profesional.
3. A los efectos de los subapartados 4.1, 4.2, y 4.3. se entiende por centros públicos docentes, los centros a los que se refiere el capítulo II del título IV de la Ley Orgánica de 2/2006, de 3 de mayo, de Educación integrados en la red pública de centros y sostenidos por las Administraciones Educativas, excluidos en todo caso los que dependan de los Ayuntamientos, Diputaciones Provinciales u otras Entidades de Derecho Público. Se considerarán centros asimilados a los anteriores a tales efectos, los relacionados en la Disposición Complementaria Cuarta, punto primero.
4. Sólo se valorarán los servicios prestados en los niveles de enseñanza regulados en la LOE. En ningún caso se valorará por este apartado el desempeño de cargos y funciones en la Universidad.
5. Los cargos y funciones indicados en el apartado 4 serán valorables independientemente del cuerpo en el que se hayan desempeñado como funcionario de carrera.

Los funcionarios docentes que dependan de la Consejería de Educación y Empleo y presten servicios en otras administraciones educativas en comisión de servicios deberán presentar la documentación justificativa de los servicios y cargos prestados en estas para que les sean valorados.

6. A los efectos previstos en el subapartado 4.3 del baremo de méritos, además de las funciones allí recogidas, se valorará el desempeño efectivo de la función de Responsable de Biblioteca de centros públicos docentes adscritos a la Red de Bibliotecas de Extremadura (REBEX).

Asimismo, se valorará la impartición efectiva de materias no lingüísticas en secciones bilingües de centros públicos docentes de Extremadura (al coordinador y al profesor o maestro de disciplinas no lingüísticas) siendo requisito necesario estar en posesión del certificado de nivel B2 del Consejo de Europa. No obstante, para los funcionarios del Cuerpo de Maestros, la acreditación del nivel B-2 sólo será exigible a partir del curso académico 2013/2014 de acuerdo con el Real Decreto 1594/2011, de 4 de noviembre.

Estos méritos serán valorables a partir de la entrada en vigor de la Ley 4/2011, de 7 de marzo, de Educación de Extremadura, siendo aportados de oficio por la Consejería de Educación y Empleo de la Comunidad Autónoma de Extremadura.

Se valora de oficio la función tutorial ejercida a partir de la entrada en vigor de la LOE, (24 de mayo de 2006).

La Coordinación de ciclo se valora desde el curso 1981/82, fecha a partir de la cual, por Real Decreto 69/1981, de 9 de enero (Boletín Oficial del Estado del 17) se ordena la EGB a efectos de programación, evaluación y promoción de alumnos en ciclos.

La Coordinación de Actividades Formativas Complementarias se valora a partir del curso 2000-2001.

No se valorará ninguna función o coordinación que no esté recogida de manera expresa en el subapartado 4.3.

#### **QUINTA. Formación y Perfeccionamiento.**

Actividad de formación impartida (5.2.)	Actividad de formación superada (5.1.)
Coordinador-Tutor	Participante
Ponente	Asistente



Tutor	Coordinador (Grupos de trabajo, seminarios y proyectos de formación en centros)
-------	---

Se van a baremar de oficio todas aquellas actividades inscritas en el Registro de Formación con **las siguientes excepciones:**

- a) **Proyectos de investigación e innovación.** Valorables por el apartado 6.2 en los términos previstos en la base decimocuarta de la convocatoria de concurso.
- b) **Otras actividades** (Actividades equiparadas a las de formación permanente). Valorables por otros apartados del baremo en los términos previstos en la Resolución de convocatoria y en el Anexo I.  
No se baremarán por el apartado 5 las Titulaciones Universitarias, Enseñanzas de régimen Especial, Tutorías de prácticas de estudios de maestros, Tutorías de prácticas de los aspirantes seleccionados en los concursos–oposición de acceso a los cuerpos docentes, tutorías de alumnos en prácticas del curso para la obtención del CAP y la participación en Programas Internacionales.

No se valoran los cursos convocados u organizados por entidades privadas, colegios profesionales u otras Administraciones Públicas, que no tengan competencias educativas (Sanidad, Trabajo, Diputación o cualquier otro de parecidas características), aún cuando las instituciones privadas tuvieran el apoyo y la subvención de la Consejería de Educación y Empleo, incluso cuando aparezca una diligencia para hacer constar que dichas actividades han sido subvencionadas y patrocinadas por la Consejería de Educación y Empleo.

No se consideran Administraciones educativas los Colegios profesionales, Centros privados de enseñanza, las Academias, los Colegios de Licenciado, las Universidades Populares, las asociaciones culturales o vecinales, los Patronatos municipales, los Ayuntamientos, el INEM, los sindicatos, el Fondo Social Europeo, otras Consejerías, Diputaciones o cualquier otra entidad de parecidas características.

Procede valorar cualquier actividad de la totalidad de especialidades del cuerpo de pertenencia del participante dado que el apartado hace referencia a actividades de formación y perfeccionamiento relativas a “las especialidades del cuerpo al que pertenezca el participante, a las plazas o puestos a los que opte”.

#### **5.1. Actividades de formación superadas.**

Para que las actividades de formación organizadas por las Universidades puedan ser baremadas por el apartado 5.1, deben de cumplir las condiciones:

- a) Que no se trate de enseñanzas que conducen a la expedición de un título oficial.
- b) Que tengan por objeto el perfeccionamiento sobre aspectos científicos y didácticos de las especialidades del cuerpo al que pertenezca el participante, a las plazas o puestos a los que opte o relacionadas con la organización escolar o con las tecnologías aplicadas a la educación.
- c) Las autoridades competentes del ámbito universitario para expedir o firmar certificaciones de cursos son: Rector, Vicerrector, Decano, Vicedecano, Secretario, así como por el Director de la Escuela Universitaria.
- d) No son válidas las certificaciones firmadas por los Departamentos ni por quienes organicen los cursos.

**Los títulos no oficiales** (cursos de especialización, máster especialista, etc.), propios de las distintas **universidades serán tratados como cursos de formación y podrán ser valorados por el subapartado 5.1.** si reúnen los requisitos de dicho subapartado.

Los Títulos Oficiales de las Universidades (Grado, Master y Doctorado) se baremarán por el apartado 3 “Méritos Académicos”.



No procederá valorar el CAP por este apartado a ningún participante, cualquiera que sea su cuerpo docente, ni los antiguos cursos monográficos para el doctorado. (El objetivo de los cursos de doctorado es obtener un título universitario oficial).

Los certificados que acrediten la realización de los cursos impartidos por los Conservatorios Superiores de Música, los Conservatorios Superiores de Danza y las Escuelas Superiores de Arte Dramático, deberán estar firmados por la persona que ostente la Secretaría del Conservatorio o de la Escuela y con el V.ºB.º de la Dirección del centro.

No se valorarán las actividades en las que no conste de manera expresa el número de horas o de créditos de su duración aunque aparezcan en las mismas los días o meses en los que tuvieron lugar.

Cuando las actividades de formación estén expresadas en créditos, se entenderá que cada crédito equivale a 10 horas. En el caso de que existiera discordancia entre los créditos realizados y las horas certificadas, siempre serán consideradas las horas y se seguirá la proporción establecida de 1 crédito igual a 10 horas.

#### **5.2. Por la impartición de las actividades de formación y perfeccionamiento indicadas en el subapartado 5.1.**

Teniendo en cuenta que la redacción del apartado se refiere a "impartición", no procede valorar la coordinación (el coordinador no es ponente).

#### **5.3. Por la titularidad de Especialidades del cuerpo por el que se participa diferentes a aquella por la que se ingresó en el cuerpo.**

Para la valoración de los méritos previstos en el subapartado 5.3 (Adquisición de nuevas especialidades) será necesario que las especialidades cuya titularidad se alega como mérito se hayan adquirido por los procedimientos de adquisición de nuevas especialidades previstos en los Reales Decretos 850/1993, de 4 de junio, 334/2004, de 27 de febrero, y 276/2007, de 23 de febrero. Este mérito deberá acreditarse en los términos previstos en el Anexo I. No obstante se valorará de oficio para quienes hayan adquirido la nueva especialidad en los procedimientos selectivos convocados por esta administración educativa.

### **SEXTA. Otros Méritos.**

**6.1.:** De conformidad con lo establecido en el subapartado 6.1 no serán objeto de valoración las publicaciones en las que el autor sea el editor de las mismas. A estos efectos se presumirá que la publicación es una auto-edición en aquellos casos en que haya mediado precio entre el autor y la editorial.

Será obligatorio para su valoración adjuntar el ejemplar original, los certificados o el informe señalados en el baremo.

Se entiende por publicaciones los libros, revistas, mapas, planos y partituras musicales.

Para la valoración de las publicaciones se tendrán en cuenta, entre otros aspectos, la presentación, pulcritud, rigor y estructura de la obra.

Se tendrá especial cuidado en que la distribución de la publicación se haya realizado en librerías comerciales y no bajo demanda en portales y páginas web.

Las obras de carácter científico, además de la utilización del método y técnicas científicas, deberán incluir, resumen, introducción, materiales, resultados, discusión y bibliografía.

Con carácter general se valorarán ejemplares que hayan sido publicados por una empresa editorial u organismo de reconocido prestigio que aseguren un filtro de calidad suficiente del documento publicado, excluidas las autoediciones, ediciones de asociaciones (de padres, de vecinos, etc.), organizaciones sindicales, agrupaciones, etc.



No se baremarán publicaciones que constituyan programaciones, temarios de oposiciones, unidades didácticas, experiencia de clase, trabajo de asignaturas de carrera, legislación, libros de texto, estudios descriptivos y enumerativos, ni prólogos, así como ediciones de centros docentes.

No se valorarán los trabajos, sea cual sea su formato, destinados a la divulgación de las actividades realizadas por centros docentes, públicos o privados.

No serán valoradas las coordinaciones o ediciones de libros, revistas, etc.

No se valoran los artículos publicados en prensa diaria, revistas no especializadas ni los artículos de opinión.

No se valorarán, sea cual sea su formato, los trabajos del personal de los servicios de apoyo a la docencia o que presten servicio en la Administración educativa, que se incluyan en libros o revistas editados por los órganos en que prestan sus servicios o en los que hayan recibido formación.

Se valorarán especialmente los contenidos originales y novedosos que pretenden introducir y provocar cambios en la práctica educativa, solución de situaciones problemáticas y de clara relevancia en el desarrollo profesional.

La música impresa –sólo partituras– no abarca los registros sonoros ni los libros con temática musical en soporte papel o DVD, CD-Rom, Internet, etc. En las grabaciones musicales debe figurar el Depósito Legal.

Las Comunicaciones a congresos publicadas en los medios especificados en el baremo y debidamente justificadas se valorarán con 0,05 (Dividido por el nº de autores. Mínimo 0.025).

**6.2.:** Se valorará como mérito tanto la **obtención de premios** en proyectos de investigación o innovación de ámbito autonómico, nacional o internacional convocados por el Ministerio de Educación y Formación Profesional o por las Administraciones educativas de las Comunidades Autónomas en el ámbito de la educación, como **la simple participación en proyectos de investigación o innovación** de esta naturaleza aunque no sean objeto de presentación en certámenes con la finalidad de ser premiados, convocados por el Ministerio de Educación y Formación Profesional o por las Administraciones Educativas de las Comunidades Autónomas y de acuerdo con la siguiente escala:

Apartado 6.2.	1º	2º	3º	Proyectos de investigación o innovación
Internacionales	1,5	1	0,6	0,4
Nacionales	1	0,75	0,5	0,3
Autonómico	0,5	0,25	0,10	0,08

En ningún caso se tomarán en consideración las horas que figuren en la documentación correspondiente. No obstante, la participación en proyectos de investigación e innovación se aportará de oficio por la Consejería de Educación y Empleo siempre que los mismos figuren inscritos en el Registro de Formación Permanente del Profesorado de la Comunidad Autónoma de Extremadura en la fecha en la que finalice el plazo de presentación de instancias. En el caso de que tales actividades se hayan realizado en el ámbito de gestión de otras administraciones educativas, la documentación justificativa deberá indicar de manera expresa que tales proyectos están calificados de "*investigación y/o innovación*".

Por este subapartado únicamente se valorarán los premios otorgados a los proyectos expresamente calificados de innovación presentados por los participantes bien de forma individual o colectiva. En ningún caso, serán objeto de valoración por este subapartado los premios concedidos a los centros educativos ni a los alumnos aunque los proyectos premiados sean coordinados por uno o más docentes.

Debe tenerse presente que en el subapartado 6.2 se engloban dos situaciones: los premios y la participación en proyectos, hayan sido éstos premiados o no. En el caso de que el proyecto haya sido premiado sólo se le reconocerá puntuación por el premio. (Se baremará de la forma que resulte más ventajosa para el concursante).



La valoración de los proyectos de investigación e innovación realizados en otras administraciones educativas no universitarias se realizará con arreglo a los criterios establecidos en la presente convocatoria.

No se valorará por este subapartado la participación en proyectos de investigación e innovación en la Universidad.

### 6.3.: Méritos artísticos y literarios.

- o **Por premios en exposiciones o en concursos o en certámenes de ámbito autonómico, nacional o internacional.**

Se justificarán en los términos establecidos en el Anexo I: certificado de la entidad que emite el premio en donde conste el nombre del premiado/s, el ámbito del mismo y la categoría del premio.

Se valorarán con arreglo a los siguientes criterios:

PREMIOS			
	1º	2º	3º
Internacionales	1,5	1	0,6
Nacionales	1	0,75	0,5
Autonómico	0,5	0,25	0,10

- o **Por composiciones estrenadas como autor o grabaciones con depósito legal.**

Se justificarán en los términos establecidos en el Anexo I: certificado o documento acreditativo en el que figure que es el autor y el depósito legal de la misma.

Se valorarán con arreglo a los siguientes criterios:

- Autor.....hasta 1,0000 puntos
- Coautor..... hasta 0,5000 puntos
- 3 Autores.....hasta 0,4000 puntos
- 4 Autores.....hasta 0,3000 puntos
- 5 Autores.....hasta 0,2000 puntos
- Mas de 5 Autores.....hasta 0,1000 puntos

No se valorará la grabación de composiciones en las que la autoría coincida con la producción.

- o **Conciertos como director, solista, bailarín, solista en la orquesta o agrupaciones camerísticas (dúos, tríos, cuartetos...)**

Se justificarán en los términos establecidos en el Anexo I: programas donde conste la participación del interesado y certificación de la entidad organizadora, en donde conste la realización del concierto y la participación como director, solista, bailarín o solista con orquesta/grupo.

Se valorarán con arreglo a los siguientes criterios:

Director: 1 punto

Solista: 1 punto

Agrupaciones camerísticas (dúos, tríos, cuartetos...): 0,5 puntos a dividir por el número de miembros con un mínimo de 0,1

- o **Por exposiciones individuales o colectivas.**

Se justificarán en los términos establecidos en el Anexo I: programas donde conste la participación del



interesado y certificación de la entidad organizadora.

Se valorarán con arreglo a los siguientes criterios:

Individuales: 0,75 puntos

Colectivas: 0,75 puntos (la puntuación a asignar será la resultante de dividir la otorgada a la exposición entre el número de las personas que exponen con una valoración mínima de 0,05)

**En relación con estos méritos:**

- \* No se valoran exposiciones o conciertos realizados en los centros educativos.
- \* No se valorarán aquellos en que coincida más del 25% de la programación del concierto, representación o exposición. Tampoco se valorará la repetición del mismo concierto, representación o exposición.
- \* Se excluyen de valoración los trabajos o equivalentes realizados durante el desarrollo curricular de las asignaturas.

**6.4.:** Por cada año de servicio en puestos de la Administración Educativa,

- a) Dentro del ámbito de esta Comunidad Autónoma únicamente se valorará el desempeño de plazas y puestos en los siguientes órganos de la Consejería de Educación y Empleo, con competencias en materia de educación no universitaria:
  - Secretaría General de Educación.
  - Dirección General de Personal Docente.
  - Dirección General de Formación Profesional y Formación para el empleo.
  - Dirección General de Innovación e Inclusión Educativa.
  - Delegaciones Provinciales de Educación.
  - Ente Público Extremeño de Servicios Educativos Complementarios.
- b) Asimismo, se valorarán los puestos desempeñados equivalentes a los señalados en el Ministerio de Educación y Formación Profesional o en otras Administraciones educativas de las Comunidades Autónomas. En ningún caso se valorará por este subapartado el desempeño de puestos en la Universidad.
- c) Por este subapartado sólo se valorará el desempeño como personal funcionario de carrera.
- d) En el caso de desempeño simultáneo con los cargos y funciones previstos en los subapartados 4.1, 4.2, 4.3, y 6.6 no se acumulará la puntuación valorándose el que pudiera resultar más ventajoso para el concursante.

Los méritos previstos en el subapartado 6.4, serán aportados de oficio por la Consejería de Educación y Empleo siempre que los puestos se hayan desempeñado en la Administración Educativa de Extremadura.

**6.5.:** Actuación efectiva como miembro de los tribunales de los procedimientos selectivos de ingreso o acceso a los cuerpos docentes a los que se refiere la LOE.

A efectos de lo señalado en este subapartado 6.5, no se valorará la participación como miembro del Tribunal cuando ésta se haya efectuado únicamente en el acto de constitución del mismo, siendo necesario haber participado en la evaluación de la fase de oposición del procedimiento selectivo.

Este merito será aportado de oficio por la Consejería de Educación y Empleo siempre que dicha participación haya tenido lugar en la Administración Educativa de Extremadura y a partir de la entrada en vigor (3 de marzo de 2007) del Real Decreto 276/2007, de 23 de febrero (BOE de 2 de marzo).



La puntuación es por cada convocatoria, no por año por lo que puede suceder que en un mismo año se realice más de una convocatoria.

No se valora formar parte de los tribunales de acceso o ingreso en cuerpos que no sean los previstos en la LOE.

**6.6.:** Por cada curso de tutorización de las prácticas del título universitario oficial de Máster, o en su caso, de la formación equivalente regulada por la Orden EDU/2645/2011, de 23 de septiembre (BOE de 5 de octubre), para acreditar la formación pedagógica y didáctica exigida para ejercer la docencia en determinadas enseñanzas del sistema educativo, así como por la tutorización de las prácticas para la obtención de los títulos universitarios de Grado que lo requieran.

El subapartado hace referencia expresa a las nuevas titulaciones de “Grado y Máster”. En consecuencia, no procede baremar por este subapartado otras tutorizaciones de prácticas correspondientes a estudios conducentes a titulaciones académicas distintas a las indicadas.

Para que los méritos previstos en el subapartado 6.6 sean baremados de oficio por la Consejería de Educación y Empleo habrán de cumplirse los siguientes requisitos:

- Las tutorizaciones deben formar parte de los planes de estudios de los títulos universitarios oficiales de Grado y Máster.
- Las mismas deben figurar inscritas en el Registro de Formación Permanente del Profesorado de la Comunidad Autónoma de Extremadura en la fecha en que finalice el plazo de presentación de solicitudes.
- Los títulos universitarios oficiales de Grado y Máster hayan sido expedidos por la Universidad de Extremadura.

Cuando dicho Título haya sido expedido por otras Universidades, los interesados deben justificar el mérito mediante la presentación de un certificado expedido por la Administración educativa competente o, en su caso, del director del centro público docente en el que se haya realizado la tutorización, con indicación del curso académico y duración de las prácticas.



**ANEXO II-a). Relación de Institutos de Educación Secundaria e Institutos de Educación Secundaria Obligatoria. PROVINCIA DE****BADAJOS**

<b>CÓD. CENTRO</b>	<b>CENTRO</b>	<b>CÓDIGO LOCALIDAD</b>	<b>LOCALIDAD</b>	<b>ENSEÑANZAS</b>	<b>Régimen</b>	
06000356	I.E.S. TIERRA DE BARROS	060020001	ACEUCHAL	ESO ESO BAC BAC CF FPB	EDUCACIÓN SECUNDARIA OBLIGATORIA PRIMER CICLO EDUCACIÓN SECUNDARIA OBLIGATORIA SEGUNDO CICLO BACHILLERATO CIENCIAS Y TECNOLOGÍA BACHILLERATO HUMANIDADES Y CIENCIAS SOCIALES PELUQUERÍA Y COSMÉTICA CAPILAR (LOE) PELUQUERÍA Y ESTÉTICA	DIURNO DIURNO DIURNO DIURNO DIURNO DIURNO
06006681	I.E.S. CASTILLO DE LUNA	060060001	ALBUQUERQUE	ESO ESO BAC BAC CF CF CF FPB	EDUCACIÓN SECUNDARIA OBLIGATORIA PRIMER CICLO EDUCACIÓN SECUNDARIA OBLIGATORIA SEGUNDO CICLO BACHILLERATO CIENCIAS Y TECNOLOGÍA BACHILLERATO HUMANIDADES Y CIENCIAS SOCIALES GESTIÓN ADMINISTRATIVA (LOE) PRODUCCIÓN AGROPECUOLÓGICA ADMINISTRACIÓN Y FINANZAS (LOE) AGROJARDINERÍA Y COMPOSICIONES FLORALES	DIURNO DIURNO DIURNO DIURNO DIURNO DIURNO DIURNO DIURNO
06006905	I.E.S. FRANCISCO VERA	060070001	ALCONCHEL	ESO ESO BAC BAC CF FPB	EDUCACIÓN SECUNDARIA OBLIGATORIA PRIMER CICLO EDUCACIÓN SECUNDARIA OBLIGATORIA SEGUNDO CICLO BACHILLERATO CIENCIAS Y TECNOLOGÍA BACHILLERATO HUMANIDADES Y CIENCIAS SOCIALES INSTALACIONES ELÉCTRICAS Y AUTOMÁTICAS (LOE) ELECTRICIDAD Y ELECTRÓNICA	DIURNO DIURNO DIURNO DIURNO DIURNO DIURNO
06006887	I.E.S. ARROYO HARNINA	060110001	ALMENDRALEJO	ESO ESO BAC BAC CF	EDUCACIÓN SECUNDARIA OBLIGATORIA PRIMER CICLO EDUCACIÓN SECUNDARIA OBLIGATORIA SEGUNDO CICLO BACHILLERATO CIENCIAS Y TECNOLOGÍA BACHILLERATO HUMANIDADES Y CIENCIAS SOCIALES GESTIÓN ADMINISTRATIVA (LOE)	DIURNO DIURNO DIURNO DIURNO DIURNO



CÓD. CENTRO	CENTRO	CÓDIGO LOCALIDAD	LOCALIDAD	ENSEÑANZAS	Régimen	
06000265	I.E.S. CAROLINA CORONADO	060110001	ALMENDRALEJO	CF CF FPB  ESO ESO ESO  BAC BAC BAC BAC CF CF GS FPB	ADMINISTRACIÓN Y FINANZAS (LOE) DESARROLLO DE APLICACIONES MULTIPLATAFORMA (LOE) SERVICIOS ADMINISTRATIVOS  EDUCACIÓN SECUNDARIA OBLIGATORIA PRIMER CICLO EDUCACIÓN SECUNDARIA OBLIGATORIA SEGUNDO CICLO EDUCACIÓN SECUNDARIA OBLIGATORIA, PARA PERSONAS ADULTAS, PRESENCIAL (III Y IV) BACHILLERATO CIENCIAS Y TECNOLOGÍA BACHILLERATO CIENCIAS Y TECNOLOGÍA BACHILLERATO HUMANIDADES Y CIENCIAS SOCIALES BACHILLERATO HUMANIDADES Y CIENCIAS SOCIALES CUIDADOS AUXILIARES DE ENFERMERÍA CUIDADOS AUXILIARES DE ENFERMERÍA DIETÉTICA AGROJARDINERÍA Y COMPOSICIONES FLORALES	DIURNO DIURNO DIURNO  DIURNO DIURNO NOCTURNO  DIURNO NOCTURNO DIURNO NOCTURNO DIURNO VESPERTINO DIURNO DIURNO
06000289	I.E.S. SANTIAGO APÓSTOL	060110001	ALMENDRALEJO	ESO ESO BAC BAC CF CF CF CF GM CF CF CF CF FPB FPB	EDUCACIÓN SECUNDARIA OBLIGATORIA PRIMER CICLO EDUCACIÓN SECUNDARIA OBLIGATORIA SEGUNDO CICLO BACHILLERATO CIENCIAS Y TECNOLOGÍA BACHILLERATO HUMANIDADES Y CIENCIAS SOCIALES MECANIZADO (LOE) LABORATORIO DE ANÁLISIS Y CONTROL DE CALIDAD (LOE) OPERACIONES DE LABORATORIO (LOE) GUÍA EN EL MEDIO NATURAL Y DE TIEMPO LIBRE ANIMACIÓN DE ACTIVIDADES FÍSICAS Y DEPORTIVAS AUTOMATIZACIÓN Y ROBOTICA INDUSTRIAL (LOE) PROCESOS Y CALIDAD EN LA INDUSTRIA ALIMENTARIA (LOE) INSTALACIONES DE TELECOMUNICACIONES FABRICACIÓN Y MONTAJE INDUSTRIAS ALIMENTARIAS	DIURNO DIURNO DIURNO DIURNO DIURNO DIURNO DIURNO DIURNO DIURNO DIURNO DIURNO DIURNO DIURNO DIURNO DIURNO
06000642	I.E.S. TAMUJAL	060120001	ARROYO DE SAN SERVÁN	ESO ESO	EDUCACIÓN SECUNDARIA OBLIGATORIA PRIMER CICLO EDUCACIÓN SECUNDARIA OBLIGATORIA SEGUNDO CICLO	DIURNO DIURNO



CÓD. CENTRO	CENTRO	CÓDIGO LOCALIDAD	LOCALIDAD	ENSEÑANZAS	Régimen	
06000381	<b>I.E.S. BEMBÉZAR</b>	060140001	AZUAGA	BAC	BACHILLERATO CIENCIAS Y TECNOLOGÍA	DIURNO
				BAC	BACHILLERATO HUMANIDADES Y CIENCIAS SOCIALES	DIURNO
				CF	CUIDADOS AUXILIARES DE ENFERMERÍA	DIURNO
				ESO	EDUCACIÓN SECUNDARIA OBLIGATORIA PRIMER CICLO	DIURNO
				ESO	EDUCACIÓN SECUNDARIA OBLIGATORIA SEGUNDO CICLO	DIURNO
				BAC	BACHILLERATO CIENCIAS Y TECNOLOGÍA	DIURNO
				BAC	BACHILLERATO HUMANIDADES Y CIENCIAS SOCIALES	DIURNO
				CF	ATENCIÓN A PERSONAL EN SITUACIONES DE DEPENDENCIA (LOE)	DIURNO
				CF	INTEGRACIÓN SOCIAL (LOE)	DIURNO
				FPB	PELUQUERÍA Y ESTÉTICA	DIURNO
06005846	<b>I.E.S. MIGUEL DURÁN</b>	060140001	AZUAGA	ESO	EDUCACIÓN SECUNDARIA OBLIGATORIA PRIMER CICLO	DIURNO
				ESO	EDUCACIÓN SECUNDARIA OBLIGATORIA SEGUNDO CICLO	DIURNO
				BAC	BACHILLERATO CIENCIAS Y TECNOLOGÍA	DIURNO
				BAC	BACHILLERATO HUMANIDADES Y CIENCIAS SOCIALES	DIURNO
				CF	GESTIÓN ADMINISTRATIVA (LOE)	DIURNO
				CF	INSTALACIONES DE TELECOMUNICACIONES	DIURNO
				CF	ADMINISTRACIÓN Y FINANZAS (LOE)	DIURNO
				CF	SISTEMAS ELECTROTÉCNICOS Y AUTOMATIZADOS (LOE)	DIURNO
				FPB	ELECTRICIDAD Y ELECTRÓNICA	DIURNO
				06000940	<b>I.E.S. BÁRBARA DE BRAGANZA</b>	060150004
ESO	EDUCACIÓN SECUNDARIA OBLIGATORIA SEGUNDO CICLO	DIURNO				
BAC	BACHILLERATO CIENCIAS Y TECNOLOGÍA	DIURNO				
BAC	BACHILLERATO HUMANIDADES Y CIENCIAS SOCIALES	DIURNO				
CF	EDUCACIÓN INFANTIL (LOE)	VESPERTINO				
CF	EDUCACIÓN INFANTIL (LOE)	SEMPRESENCIAL				
CF	ANIMACIÓN SOCIO-CULTURAL Y TURÍSTICA (LOE)	DIURNO				
FPB	INFORMÁTICA Y COMUNICACIONES	DIURNO				
GS	PROMOCIÓN DE LA IGUALDAD DE GÉNERO	VESPERTINO				
06007569	<b>I.E.S. BIOCLIMÁTICO</b>	060150004	BADAJOZ			
				ESO	EDUCACIÓN SECUNDARIA OBLIGATORIA SEGUNDO CICLO	DIURNO



CÓD. CENTRO	CENTRO	CÓDIGO LOCALIDAD	LOCALIDAD	ENSEÑANZAS	Régimen	
06001026	I.E.S. CASTELAR	060150004	BADAJÓZ	BAC	BACHILLERATO CIENCIAS Y TECNOLOGÍA	DIURNO
				BAC	BACHILLERATO HUMANIDADES Y CIENCIAS SOCIALES	DIURNO
				CF	FARMACIA Y PARAFARMACIA (LOE)	DIURNO
				FPB	ELECTRICIDAD Y ELECTRÓNICA	DIURNO
				ESO	EDUCACIÓN SECUNDARIA OBLIGATORIA PRIMER CICLO	DIURNO
				ESO	EDUCACIÓN SECUNDARIA OBLIGATORIA SEGUNDO CICLO	DIURNO
				BAC	BACHILLERATO CIENCIAS Y TECNOLOGÍA	DIURNO
				BAC	BACHILLERATO HUMANIDADES Y CIENCIAS SOCIALES	DIURNO
				CF	CUIDADOS AUXILIARES DE ENFERMERÍA	DIURNO
				CF	CUIDADOS AUXILIARES DE ENFERMERÍA	VESPERTINO
				CF	ADMINISTRACIÓN DE SISTEMAS INFORMÁTICOS EN RED (LOE)	DIURNO
				CF	DESARROLLO DE APLICACIONES MULTIPLATAFORMA (LOE)	DIURNO
				CF	ANATOMÍA PATOLÓGICA Y CITODIAGNÓSTICO (LOE)	DIURNO
				CF	LABORATORIO CLÍNICO Y BIOMÉDICO (LOE)	DIURNO
				FPB	INFORMÁTICA Y COMUNICACIONES	DIURNO
				FPB	INFORMÁTICA DE OFICINA	DIURNO
				GM	SISTEMAS MICROINFORMÁTICOS Y REDES	VESPERTINO
				GM	SISTEMAS MICROINFORMÁTICOS Y REDES (LOE)	DISTANCIA
				GS	DESARROLLO DE APLICACIONES WEB	VESPERTINO
				CE	CIBERSEGURIDAD EN ENTORNOS DE LAS TECNOLOGÍAS DE LA INFORMACIÓN	VESPERTINO
06006851	I.E.S. MAESTRO DOMINGO CÁCERES	060150004	BADAJÓZ	ESO	EDUCACIÓN SECUNDARIA OBLIGATORIA PRIMER CICLO	DIURNO
				ESO	EDUCACIÓN SECUNDARIA OBLIGATORIA SEGUNDO CICLO	DIURNO
				BAC	BACHILLERATO CIENCIAS Y TECNOLOGÍA	DIURNO
				BAC	BACHILLERATO HUMANIDADES Y CIENCIAS SOCIALES	DIURNO
				CF	ACTIVIDADES COMERCIALES (LOE)	DIURNO
				CF	GESTIÓN DE VENTAS Y ESPACIOS COMERCIALES (LOE)	DIURNO
				CF	GESTIÓN DE VENTAS Y ESPACIOS COMERCIALES (LOE)	DISTANCIA
				CF	TRANSPORTE Y LOGÍSTICA (LOE)	DIURNO
				CF	TRANSPORTE Y LOGÍSTICA (LOE)	DISTANCIA
				FPB	SERVICIOS COMERCIALES	DIURNO
06001075	I.E.S. NTRA. SRA. DE BÓTOA	060150004	BADAJÓZ			



CÓD. CENTRO	CENTRO	CÓDIGO LOCALIDAD	LOCALIDAD	ENSEÑANZAS	Régimen	
06001211	<b>I.E.S. REINO AFTASÍ</b>	060150004	BADAJOZ	CF CF CF CF CF CF CF FPB FPB	PRODUCCIÓN AGROPECUARIA (LOE) JARDINERÍA Y FLORISTERÍA (LOE) GESTIÓN FORESTAL Y DEL MEDIO NATURAL (LOE) PROYECTOS DE EDIFICACIÓN (LOE) PROYECTOS DE OBRA CIVIL (LOE) OBRAS DE INTERIOR, DECORACIÓN Y REHABILITACIÓN AGROJARDINERÍA Y COMPOSICIONES FLORALES REFORMA Y MANTENIMIENTO DE EDIFICIOS	DIURNO DIURNO DIURNO DIURNO DIURNO DIURNO DIURNO DIURNO DIURNO
06000939	<b>I.E.S. RODRÍGUEZ MOÑO</b>	060150004	BADAJOZ	ESO ESO BAC BAC BAC BAC BAC BAC BAC CF CF FPB	EDUCACIÓN SECUNDARIA OBLIGATORIA PRIMER CICLO EDUCACIÓN SECUNDARIA OBLIGATORIA SEGUNDO CICLO BACHILLERATO ARTES BACHILLERATO ARTES BACHILLERATO CIENCIAS Y TECNOLOGÍA BACHILLERATO CIENCIAS Y TECNOLOGÍA BACHILLERATO HUMANIDADES Y CIENCIAS SOCIALES BACHILLERATO HUMANIDADES Y CIENCIAS SOCIALES BACHILLERATO HUMANIDADES Y CIENCIAS SOCIALES PREIMPRESIÓN DIGITAL (LOE) DISEÑO Y EDICIÓN DE PUBLICACIONES IMPRESAS Y MULTIMEDIA (LOE) ARTES GRÁFICAS	DIURNO DIURNO DIURNO DISTANCIA SEMPRESENCIAL DISTANCIA DIURNO DISTANCIA SEMPRESENCIAL DIURNO DIURNO DIURNO
06000991	<b>I.E.S. SAN FERNANDO</b>	060150004	BADAJOZ	ESO ESO BAC BAC CF CF	EDUCACIÓN SECUNDARIA OBLIGATORIA PRIMER CICLO EDUCACIÓN SECUNDARIA OBLIGATORIA SEGUNDO CICLO BACHILLERATO CIENCIAS Y TECNOLOGÍA BACHILLERATO HUMANIDADES Y CIENCIAS SOCIALES ILUMINACIÓN, CAPTACIÓN Y TRATAMIENTO DE IMAGEN (LOE) SONIDO PARA AUDIOVISUALES Y ESPECTÁCULOS	DIURNO DIURNO DIURNO DIURNO DIURNO DIURNO
06000991	<b>I.E.S. SAN FERNANDO</b>	060150004	BADAJOZ	ESO ESO BAC BAC	EDUCACIÓN SECUNDARIA OBLIGATORIA PRIMER CICLO EDUCACIÓN SECUNDARIA OBLIGATORIA SEGUNDO CICLO BACHILLERATO CIENCIAS Y TECNOLOGÍA BACHILLERATO CIENCIAS Y TECNOLOGÍA	DIURNO DIURNO DIURNO NOCTURNO



CÓD. CENTRO	CENTRO	CÓDIGO LOCALIDAD	LOCALIDAD	ENSEÑANZAS	Régimen	
06001002	I.E.S. SAN JOSÉ *	060150004	BADAJOZ	BAC	BACHILLERATO HUMANIDADES Y CIENCIAS SOCIALES	DIURNO
				BAC	BACHILLERATO HUMANIDADES Y CIENCIAS SOCIALES	NOCTURNO
				CF	COCINA Y GASTRONOMÍA (LOE)	DIURNO
				CF	SERVICIOS EN RESTAURACIÓN (LOE)	DIURNO
				CF	AGENCIAS DE VIAJES Y GESTIÓN DE EVENTOS (LOE)	VESPERTINO
				CF	DIRECCIÓN DE COCINA (LOE)	VESPERTINO
				CF	DIRECCIÓN DE SERVICIOS DE RESTAURACIÓN (LOE)	VESPERTINO
				FPB	COCINA Y RESTAURACIÓN	DIURNO
				GS	AGENCIAS DE VIAJES Y GESTIÓN DE EVENTOS	DISTANCIA
				ESO	EDUCACIÓN SECUNDARIA OBLIGATORIA PRIMER CICLO	DIURNO
				ESO	EDUCACIÓN SECUNDARIA OBLIGATORIA SEGUNDO CICLO	DIURNO
				BAC	BACHILLERATO CIENCIAS Y TECNOLOGÍA	DIURNO
				BAC	BACHILLERATO HUMANIDADES Y CIENCIAS SOCIALES	DIURNO
				CF	GESTIÓN ADMINISTRATIVA (LOE)	DIURNO
				CE	MANTENIMIENTO Y SEGURIDAD EN SISTEMAS DE VEHÍCULOS HÍBRIDOS Y ELÉCTRICOS	VESPERTINO
				CF	SOLDADURA Y CALDERERÍA (LOE)	DIURNO
				CF	PELUQUERÍA Y COSMÉTICA CAPILAR (LOE)	DIURNO
				CF	CARPINTERÍA Y MUEBLE (LOE)	DIURNO
				CF	CARROCERÍA (LOE)	DIURNO
				CF	ELECTROMECÁNICA DE VEHÍCULOS AUTOMÓVILES (LOE)	DIURNO
				CF	ADMINISTRACIÓN Y FINANZAS (LOE)	DIURNO
				CF	CONSTRUCCIONES METÁLICAS (LOB)	DIURNO
				CF	PREVENCIÓN DE RIESGOS PROFESIONALES (LOE)	DIURNO
				CF	PREVENCIÓN DE RIESGOS PROFESIONALES (LOE)	DISTANCIA
				CF	DISEÑO Y AMUEBLAMIENTO (LOE)	DIURNO
				CF	AUTOMOCIÓN (LOE)	DIURNO
				CF	PROCESOS Y CALIDAD EN LA INDUSTRIA ALIMENTARIA (LOB)	DIURNO
				CF	ESTILISMO Y DIRECCIÓN DE PELUQUERÍA	VESPERTINO
				FPB	CARPINTERÍA Y MUEBLE	DIURNO
				FPB	FABRICACIÓN Y MONTAJE	DIURNO
				FPB	PELUQUERÍA Y ESTÉTICA	DIURNO
				FPB	PELUQUERÍA Y ESTÉTICA	VESPERTINO

\* Los puestos docentes adscritos a la unidad educativa ubicada del CCMJ "Vicente Marcelo Nessi" serán considerados como puestos de difícil desempeño con efectos de 1 /9/2015



CÓD. CENTRO	CENTRO	CÓDIGO LOCALIDAD	LOCALIDAD	ENSEÑANZAS	Régimen					
06006899	<b>I.E.S. SAN ROQUE</b>	060150004	BADAJOZ	ESO	EDUCACIÓN SECUNDARIA OBLIGATORIA PRIMER CICLO	DIURNO				
				ESO	EDUCACIÓN SECUNDARIA OBLIGATORIA SEGUNDO CICLO	DIURNO				
				BAC	BACHILLERATO CIENCIAS Y TECNOLOGÍA	DIURNO				
				BAC	BACHILLERATO HUMANIDADES Y CIENCIAS SOCIALES	DIURNO				
				CF	INSTALACIONES DE PRODUCCIÓN DE CALOR (LOE)	DIURNO				
				CF	INSTALACIONES FRIGORÍFICAS Y DE CLIMATIZACIÓN (LOE): SÓLO SEGUNDO CURSO	DIURNO				
				CF	MANTENIMIENTO DE INSTALACIONES TÉRMICAS Y DE FLUIDOS (LOE)	VESPERTINO				
				CF	EFICIENCIA ENERGÉTICA Y ENERGÍA SOLAR TÉRMICA (LOE)	VESPERTINO				
				PCPI	FABRICACIÓN Y MONTAJE	DIURNO				
				06000952	<b>I.E.S. ZURBARÁN</b>	060150004	BADAJOZ	ESO	EDUCACIÓN SECUNDARIA OBLIGATORIA PRIMER CICLO	DIURNO
ESO	EDUCACIÓN SECUNDARIA OBLIGATORIA SEGUNDO CICLO	DIURNO								
BAC	BACHILLERATO CIENCIAS Y TECNOLOGÍA	NOCTURNO								
BAC	BACHILLERATO CIENCIAS Y TECNOLOGÍA	DIURNO								
BAC	BACHILLERATO HUMANIDADES Y CIENCIAS SOCIALES	NOCTURNO								
BAC	BACHILLERATO HUMANIDADES Y CIENCIAS SOCIALES	DIURNO								
GM	GUÍA EN EL MEDIO NATURAL Y DE TIEMPO LIBRE	DIURNO								
CF	ANIMACIÓN DE ACTIVIDADES FÍSICAS Y DEPORTIVAS	DIURNO								
CF	ANIMACIÓN DE ACTIVIDADES FÍSICAS Y DEPORTIVAS	VESPERTINO								
GS	ACONDICIONAMIENTO FÍSICO	VESPERTINO								
06007697	<b>I.E.S. CIUDAD JARDÍN</b>	060150004	BADAJOZ	ESO	EDUCACIÓN SECUNDARIA OBLIGATORIA PRIMER CICLO	DIURNO				
				ESO	EDUCACIÓN SECUNDARIA OBLIGATORIA SEGUNDO CICLO	DIURNO				
				BAC	BACHILLERATO CIENCIAS Y TECNOLOGÍA	DIURNO				
				BAC	BACHILLERATO HUMANIDADES Y CIENCIAS SOCIALES	DIURNO				
				CF	INSTALACIONES ELÉCTRICAS Y AUTOMÁTICAS (LOE)	DIURNO				
				CF	SISTEMAS ELECTROTÉCNICOS Y AUTOMATIZADOS (LOE)	DIURNO				
				CF	INSTALACIONES DE TELECOMUNICACIONES	DIURNO				
				FPB	ELECTRICIDAD Y ELECTRÓNICA	DIURNO				
				06006504	<b>I.E.S. VIRGEN DE SOTERRAÑO</b>	060160001	BARCARROTA	ESO	EDUCACIÓN SECUNDARIA OBLIGATORIA PRIMER CICLO	DIURNO
								ESO	EDUCACIÓN SECUNDARIA OBLIGATORIA SEGUNDO CICLO	DIURNO
BAC	BACHILLERATO CIENCIAS Y TECNOLOGÍA	DIURNO								
BAC	BACHILLERATO HUMANIDADES Y CIENCIAS SOCIALES	DIURNO								



CÓD. CENTRO	CENTRO	CÓDIGO LOCALIDAD	LOCALIDAD	ENSEÑANZAS	Régimen
0600771 5	I.E.S.O. CUATRO VILLAS	060190001	BERLANGA	CF FPB  ESO ESO FPB	DIURNO DIURNO  DIURNO DIURNO DIURNO
06001555	I.E.S.O. MATÍAS RAMON MARTÍNEZ	060220001	BURGUILLOS DEL CERRO	ESO ESO FPB	DIURNO DIURNO DIURNO
06001610	I.E.S. MUÑOZ TORRERO	060230002	CABEZA DEL BUEY	ESO ESO BAC BAC CF CF FPB GM	DIURNO DIURNO DIURNO DIURNO DIURNO DIURNO DIURNO DIURNO
06002249	I.E.S. RUTA DE LA PLATA	060250001	CALAMONTE	ESO ESO BAC BAC CF FPB	DIURNO DIURNO DIURNO DIURNO DIURNO DIURNO
06006693	I.E.S. BARTOLOMÉ J. GALLARDO	060280001	CAMPANARIO	ESO ESO BAC BAC CF FPB	DIURNO DIURNO DIURNO DIURNO DIURNO DIURNO





CÓD. CENTRO	CENTRO	CÓDIGO LOCALIDAD	LOCALIDAD	ENSEÑANZAS	Régimen	
06011111	I.E.S. DE CASTUERA	060360001	CASTUERA	ESO	EDUCACIÓN SECUNDARIA OBLIGATORIA PRIMER CICLO	DIURNO
				ESO	EDUCACIÓN SECUNDARIA OBLIGATORIA SEGUNDO CICLO	DIURNO
				BAC	BACHILLERATO CIENCIAS Y TECNOLOGÍA	DIURNO
				BAC	BACHILLERATO HUMANIDADES Y CIENCIAS SOCIALES	DIURNO
				CF	CARROCERÍA (LOE)	DIURNO
				CF	GESTIÓN ADMINISTRATIVA (LOE)	DIURNO
				CF	INSTALACIONES ELÉCTRICAS Y AUTOMÁTICAS (LOE)	DIURNO
				CF	ELABORACIÓN DE PRODUCTOS ALIMENTICIOS	DIURNO
				CF	ADMINISTRACIÓN Y FINANZAS (LOE)	DIURNO
				CF	SISTEMAS ELECTROTÉCNICOS Y AUTOMATIZADOS (LOE)	DIURNO
				FPB	ELECTRICIDAD Y ELECTRÓNICA	DIURNO
06002092	I.E.S. CUATRO CAMINOS	060440002	DON BENITO	ESO	EDUCACIÓN SECUNDARIA OBLIGATORIA PRIMER CICLO	DIURNO
				ESO	EDUCACIÓN SECUNDARIA OBLIGATORIA SEGUNDO CICLO	DIURNO
				BAC	BACHILLERATO CIENCIAS Y TECNOLOGÍA	DIURNO
				BAC	BACHILLERATO HUMANIDADES Y CIENCIAS SOCIALES	DIURNO
				CF	GESTIÓN ADMINISTRATIVA (LOE)	DIURNO
				CF	INSTALACIONES ELÉCTRICAS Y AUTOMÁTICAS (LOE)	DIURNO
				CF	PELUQUERÍA Y COSMÉTICA CAPILAR (LOE)	DIURNO
				CF	ADMINISTRACIÓN Y FINANZAS (LOE)	DIURNO
				CF	ADMINISTRACIÓN Y FINANZAS (LOE)	DISTANCIA
				GS	ESTILISMO Y DIRECCIÓN DE PELUQUERÍA	VESPERTINO
				CF	CONSTRUCCIÓN	DIURNO
				CF	PROYECTOS DE OBRA CIVIL (LOE)	VESPERTINO
				CF	MANTENIMIENTO ELECTRÓNICO (LOE)	DIURNO
				CF	INSTALACIONES DE TELECOMUNICACIONES	DIURNO
				GS	ENERGÍA RENOVABLES	DIURNO
06002079	I.E.S. DONOSO CORTÉS	060440002	DON BENITO	ESO	EDUCACIÓN SECUNDARIA OBLIGATORIA PRIMER CICLO	DIURNO
				ESO	EDUCACIÓN SECUNDARIA OBLIGATORIA SEGUNDO CICLO	DIURNO
				BAC	BACHILLERATO HUMANIDADES Y CIENCIAS SOCIALES	DIURNO
				BAC	BACHILLERATO CIENCIAS Y TECNOLOGÍA	DIURNO
				CF	SISTEMAS MICROINFORMÁTICOS Y REDES (LOE)	DIURNO
				CF	DESARROLLO DE APLICACIONES MULTIPLATAFORMA (LOE)	DIURNO
				FPB	INFORMÁTICA Y COMUNICACIONES	DIURNO



CÓD. CENTRO	CENTRO	CÓDIGO LOCALIDAD	LOCALIDAD	ENSEÑANZAS	Régimen					
06002110	<b>I.E.S. JOSÉ MANZANO</b>	060440002	DON BENITO	ESO	EDUCACIÓN SECUNDARIA OBLIGATORIA PRIMER CICLO	DIURNO				
				ESO	EDUCACIÓN SECUNDARIA OBLIGATORIA SEGUNDO CICLO	DIURNO				
				BAC	BACHILLERATO CIENCIAS Y TECNOLOGÍA	DIURNO				
				BAC	BACHILLERATO HUMANIDADES Y CIENCIAS SOCIALES	DIURNO				
				CF	CUIDADOS AUXILIARES DE ENFERMERÍA	DIURNO				
				CF	HIGIENE BUCODENTAL (LOE)	DIURNO				
				CF	PRÓTESIS DENTALES (LOE)	DIURNO				
				CF	FARMACIA Y PARAFARMACIA	DIURNO				
06002080	<b>I.E.S. LUIS CHAMIZO</b>	060440002	DON BENITO	ESO	EDUCACIÓN SECUNDARIA OBLIGATORIA PRIMER CICLO	DIURNO				
				ESO	EDUCACIÓN SECUNDARIA OBLIGATORIA SEGUNDO CICLO	DIURNO				
				ESO	EDUCACIÓN SECUNDARIA OBLIGATORIA PARA PERSONAS ADULTAS (1º y 2º CICLO)	DISTANCIA				
				ESO	EDUCACIÓN SECUNDARIA OBLIGATORIA, PARA PERSONAS ADULTAS, PRESENCIAL (III y IV)	NOCTURNO				
				ESO	BACHILLERATO CIENCIAS Y TECNOLOGÍA	DIURNO				
				BAC	BACHILLERATO CIENCIAS Y TECNOLOGÍA	NOCTURNO				
				BAC	BACHILLERATO HUMANIDADES Y CIENCIAS SOCIALES	DIURNO				
				BAC	BACHILLERATO HUMANIDADES Y CIENCIAS SOCIALES	NOCTURNO				
				CF	PREIMPRESIÓN DIGITAL (LOE)	DIURNO				
				06007031	<b>I.E.S. EUGENIO HERMOSO</b>	060500002	FREGENAL DE LA SIERRA	ESO	EDUCACIÓN SECUNDARIA OBLIGATORIA PRIMER CICLO	DIURNO
ESO	EDUCACIÓN SECUNDARIA OBLIGATORIA SEGUNDO CICLO	DIURNO								
BAC	BACHILLERATO CIENCIAS Y TECNOLOGÍA	DIURNO								
BAC	BACHILLERATO HUMANIDADES Y CIENCIAS SOCIALES	DIURNO								
CF	INSTALACIONES ELÉCTRICAS Y AUTOMÁTICAS (LOE)	DIURNO								
CF	GESTIÓN ADMINISTRATIVA (LOE)	DIURNO								
CF	ADMINISTRACIÓN Y FINANZAS (LOE)	DIURNO								
FPB	ELECTRICIDAD Y ELECTRÓNICA	DIURNO								
06007727	<b>I.E.S. ALBA PLATA</b>	060520001	FUENTE DE CANTOS					ESO	EDUCACIÓN SECUNDARIA OBLIGATORIA PRIMER CICLO	DIURNO
								ESO	EDUCACIÓN SECUNDARIA OBLIGATORIA SEGUNDO CICLO	DIURNO
				BAC	BACHILLERATO CIENCIAS Y TECNOLOGÍA	DIURNO				
				BAC	BACHILLERATO HUMANIDADES Y CIENCIAS SOCIALES	DIURNO				



CÓD. CENTRO	CENTRO	CÓDIGO LOCALIDAD	LOCALIDAD	ENSEÑANZAS	Régimen	
06007387	I.E.S. FUENTE RONIEL	060540001	FUENTE DEL MAESTRE	FPB ESO ESO BAC BAC CF CF	FABRICACIÓN Y MONTAJE EDUCACIÓN SECUNDARIA OBLIGATORIA PRIMER CICLO EDUCACIÓN SECUNDARIA OBLIGATORIA SEGUNDO CICLO BACHILLERATO CIENCIAS Y TECNOLOGÍA BACHILLERATO HUMANIDADES Y CIENCIAS SOCIALES ATENCIÓN A PERSONAS EN SITUACIÓN DE DEPENDENCIA (LOB) INTEGRACIÓN SOCIAL (LOB)	DIURNO DIURNO DIURNO DIURNO DIURNO DIURNO DIURNO
06003281	I.E.S.O. DULCE CHACÓN	060580001	GARROVILLA (LA)	ESO ESO	EDUCACIÓN SECUNDARIA OBLIGATORIA PRIMER CICLO EDUCACIÓN SECUNDARIA OBLIGATORIA SEGUNDO CICLO	DIURNO DIURNO
06007739	I.E.S.O. COLONOS	060150010	GÉVORA	ESO ESO ESO	EDUCACIÓN SECUNDARIA OBLIGATORIA PRIMER CICLO EDUCACIÓN SECUNDARIA OBLIGATORIA SEGUNDO CICLO EDUCACIÓN SECUNDARIA OBLIGATORIA SEGUNDO CICLO	DIURNO DIURNO DIURNO
06006516	I.E.S. EUGENIO FRUTOS	060600003	GUAREÑA	ESO ESO BAC BAC	EDUCACIÓN SECUNDARIA OBLIGATORIA PRIMER CICLO EDUCACIÓN SECUNDARIA OBLIGATORIA SEGUNDO CICLO BACHILLERATO CIENCIAS Y TECNOLOGÍA BACHILLERATO HUMANIDADES Y CIENCIAS SOCIALES	DIURNO DIURNO DIURNO DIURNO
06006528	I.E.S. BENAIZAIRE	060630001	HERRERA DEL DUQUE	ESO ESO BAC BAC CF CF FPB	EDUCACIÓN SECUNDARIA OBLIGATORIA PRIMER CICLO EDUCACIÓN SECUNDARIA OBLIGATORIA SEGUNDO CICLO BACHILLERATO CIENCIAS Y TECNOLOGÍA BACHILLERATO HUMANIDADES Y CIENCIAS SOCIALES CUIDADOS AUXILIARES DE ENFERMERÍA GESTIÓN ADMINISTRATIVA (LOE) AGROJARDINERÍA Y COMPOSICIONES FLORALES	DIURNO DIURNO DIURNO DIURNO DIURNO DIURNO DIURNO
06007399	I.E.S. LOS MORISCOS	060690001	HORNACHOS	ESO ESO BAC BAC CF	EDUCACIÓN SECUNDARIA OBLIGATORIA PRIMER CICLO EDUCACIÓN SECUNDARIA OBLIGATORIA SEGUNDO CICLO BACHILLERATO CIENCIAS Y TECNOLOGÍA BACHILLERATO HUMANIDADES Y CIENCIAS SOCIALES ATENCIÓN A PERSONAS EN SITUACIÓN DE DEPENDENCIA (LOB)	DIURNO DIURNO DIURNO DIURNO DIURNO





CÓD. CENTRO	CENTRO	CÓDIGO LOCALIDAD	LOCALIDAD	ENSEÑANZAS	Régimen					
06003382	I.E.S. EMÉRITA AUGUSTA	060830012	MÉRIDA	ESO	EDUCACIÓN SECUNDARIA OBLIGATORIA PRIMER CICLO	DIURNO				
				ESO	EDUCACIÓN SECUNDARIA OBLIGATORIA SEGUNDO CICLO	DIURNO				
				BAC	BACHILLERATO CIENCIAS Y TECNOLOGÍA	DIURNO				
				BAC	BACHILLERATO HUMANIDADES Y CIENCIAS SOCIALES	DIURNO				
				CF	ACTIVIDADES COMERCIALES	DIURNO				
				CF	GESTIÓN ADMINISTRATIVA (LOE)	DIURNO				
				CF	ADMINISTRACIÓN Y FINANZAS (LOE)	DIURNO				
				CF	ASISTENCIA A LA DIRECCIÓN (LOE)	DIURNO				
				CF	COMERCIO INTERNACIONAL (LOE)	DIURNO				
				CF	ADMINISTRACIÓN DE SISTEMAS INFORMÁTICOS EN RED (LOE)	DIURNO				
				CF	DESARROLLO DE APLICACIONES MULTIPLATAFORMA	VESPERTINO				
				CF	DESARROLLO DE APLICACIONES WEB (LOE)	VESPERTINO				
				CF	DESARROLLO DE APLICACIONES WEB (LOE)	DISTANCIA				
				FPB	SERVICIOS ADMINISTRATIVOS	DIURNO				
				GS	COMERCIO INTERNACIONAL (1)	DISTANCIA				
				06005627	I.E.S. EXTREMADURA	060830012	MÉRIDA	ESO	EDUCACIÓN SECUNDARIA OBLIGATORIA PRIMER CICLO	DIURNO
								ESO	EDUCACIÓN SECUNDARIA OBLIGATORIA SEGUNDO CICLO	DIURNO
								BAC	BACHILLERATO CIENCIAS Y TECNOLOGÍA	DIURNO
								BAC	BACHILLERATO HUMANIDADES Y CIENCIAS SOCIALES	DIURNO
CF	CARROCERÍA (LOE)	DIURNO								
CF	ELECTROMECÁNICA DE VEHÍCULOS AUTOMÓVILES (LOE)	DIURNO								
CF	INSTALACIONES DE TELECOMUNICACIONES (LOE)	DIURNO								
CF	SISTEMAS DE TELECOMUNICACIÓN E INFORMÁTICOS (LOE)	DIURNO								
CF	EFICIENCIA ENERGÉTICA Y ENERGÍA SOLAR TÉRMICA (LOE)	DIURNO								
CF	AUTOMOCIÓN (LOE)	DIURNO								
FPB	ELECTRICIDAD Y ELECTRÓNICA	DIURNO								
CE	IMPLEMENTACIÓN DE REDES 5G	DIURNO								
CE	INSTALACIÓN Y MANTENIMIENTO DE SISTEMAS CONECTADOS A INTERNET (IoT)	DIURNO								
06005627	I.E.S. EXTREMADURA	060830012	MÉRIDA					ESO	EDUCACIÓN SECUNDARIA OBLIGATORIA PRIMER CICLO	DIURNO
								ESO	EDUCACIÓN SECUNDARIA OBLIGATORIA SEGUNDO CICLO	DIURNO
								BAC	BACHILLERATO CIENCIAS Y TECNOLOGÍA	DIURNO
								BAC	BACHILLERATO HUMANIDADES Y CIENCIAS SOCIALES	DIURNO



CÓD. CENTRO	CENTRO	CÓDIGO LOCALIDAD	LOCALIDAD	ENSEÑANZAS	Régimen	
06007405	I.E.S. SÁENZ DE BURUAGA	060830012	MÉRIDA	CF	REALIZACIÓN DE PROYECTOS AUDIOVISUALES	DIURNO
				CF	ANIMACIONES 3D, JUEGOS Y ENTORNOS INTERACTIVOS	DIURNO
				FPB	INFORMÁTICA DE OFICINA	DIURNO
				GS	ANIMACIONES 3D, JUEGOS Y ENTORNOS INTERACTIVOS	DISTANCIA
				ESO	EDUCACIÓN SECUNDARIA OBLIGATORIA PRIMER CICLO	DIURNO
				ESO	EDUCACIÓN SECUNDARIA OBLIGATORIA SEGUNDO CICLO	DIURNO
				BAC	BACHILLERATO CIENCIAS Y TECNOLOGÍA	DIURNO
				BAC	BACHILLERATO HUMANIDADES Y CIENCIAS SOCIALES	DIURNO
				CF	CUIDADOS AUXILIARES DE ENFERMERÍA	DIURNO
				CF	MANTENIMIENTO ELECTROMECÁNICO (LOE)	DIURNO
				CF	MECÁNICA INDUSTRIAL (LOE)	DIURNO
				CF	PREVENCIÓN DE RIESGOS PROFESIONALES (LOE)	DIURNO
				CF	LABORATORIO CLÍNICO Y BIOMÉDICO (LOE)	DIURNO
				FPB	FABRICACIÓN Y MONTAJE	DIURNO
CE	DIGITALIZACIÓN DEL MANTENIMIENTO INDUSTRIAL	VESPERTINO				
06003370	I.E.S. SANTA EULALIA	060830012	MÉRIDA	ESO	EDUCACIÓN SECUNDARIA OBLIGATORIA PRIMER CICLO	DIURNO
				ESO	EDUCACIÓN SECUNDARIA OBLIGATORIA SEGUNDO CICLO	DIURNO
				ESO	EDUCACIÓN SECUNDARIA OBLIGATORIA, PARA PERSONAS ADULTAS, PRESENCIAL (III Y IV)	NOCTURNO
				BAC	BACHILLERATO CIENCIAS Y TECNOLOGÍA	DIURNO
				BAC	BACHILLERATO CIENCIAS Y TECNOLOGÍA	NOCTURNO
				BAC	BACHILLERATO HUMANIDADES Y CIENCIAS SOCIALES	DIURNO
				BAC	BACHILLERATO HUMANIDADES Y CIENCIAS SOCIALES	NOCTURNO
				CF	MEDIACIÓN COMUNICATIVA (LOE)	DIURNO
				FPB	SERVICIOS ADMINISTRATIVOS	DIURNO
				ESO	EDUCACIÓN SECUNDARIA OBLIGATORIA PRIMER CICLO	DIURNO
				ESO	EDUCACIÓN SECUNDARIA OBLIGATORIA SEGUNDO CICLO	DIURNO
				BAC	BACHILLERATO CIENCIAS Y TECNOLOGÍA	DIURNO
				BAC	BACHILLERATO HUMANIDADES Y CIENCIAS SOCIALES	DIURNO
				CF	ATENCIÓN A PERSONAS EN SITUACIÓN DE DEPENDENCIA (LOE)	DIURNO
FPB	FABRICACIÓN Y MONTAJE	DIURNO				
06006701	I.E.S. MAESTRO JUAN CALERO	060850001	MONESTERIO	ESO	EDUCACIÓN SECUNDARIA OBLIGATORIA PRIMER CICLO	DIURNO
				ESO	EDUCACIÓN SECUNDARIA OBLIGATORIA SEGUNDO CICLO	DIURNO
				BAC	BACHILLERATO CIENCIAS Y TECNOLOGÍA	DIURNO
				BAC	BACHILLERATO HUMANIDADES Y CIENCIAS SOCIALES	DIURNO
				CF	ATENCIÓN A PERSONAS EN SITUACIÓN DE DEPENDENCIA (LOE)	DIURNO
				FPB	FABRICACIÓN Y MONTAJE	DIURNO



CÓD. CENTRO	CENTRO	CÓDIGO LOCALIDAD	LOCALIDAD	ENSEÑANZAS	Régimen					
06006061	I.E.S. EXTREMADURA	060880003	MONTIJO	ESO	EDUCACIÓN SECUNDARIA OBLIGATORIA PRIMER CICLO	DIURNO				
				ESO	EDUCACIÓN SECUNDARIA OBLIGATORIA SEGUNDO CICLO	DIURNO				
				BAC	BACHILLERATO CIENCIAS Y TECNOLOGÍA	DIURNO				
				BAC	BACHILLERATO HUMANIDADES Y CIENCIAS SOCIALES	DIURNO				
				CF	GESTIÓN ADMINISTRATIVA (LOE)	DIURNO				
				CF	INSTALACIONES ELÉCTRICAS Y AUTOMÁTICAS (LOE)	DIURNO				
				CF	INSTALACIONES ELÉCTRICAS Y AUTOMÁTICAS (LOE)	DISTANCIA				
				CF	ADMINISTRACIÓN Y FINANZAS (LOE)	DIURNO				
				CF	SISTEMAS ELECTROTÉCNICOS Y AUTOMATIZADOS (LOE)	DIURNO				
				FPB	ELECTRICIDAD Y ELECTRÓNICA	DIURNO				
				GM	PRODUCCIÓN AGROECOLÓGICA	DIURNO				
				06003618	I.E.S. VEGAS BAJAS	060880003	MONTIJO	ESO	EDUCACIÓN SECUNDARIA OBLIGATORIA PRIMER CICLO	DIURNO
								ESO	EDUCACIÓN SECUNDARIA OBLIGATORIA SEGUNDO CICLO	DIURNO
BAC	BACHILLERATO CIENCIAS Y TECNOLOGÍA	DIURNO								
BAC	BACHILLERATO CIENCIAS Y TECNOLOGÍA	NOCTURNO								
BAC	BACHILLERATO HUMANIDADES Y CIENCIAS SOCIALES	DIURNO								
BAC	BACHILLERATO HUMANIDADES Y CIENCIAS SOCIALES	NOCTURNO								
CF	PANADERÍA, REPOSTERÍA Y CONFITERÍA (LOE)	DIURNO								
FPB	INDUSTRIAS ALIMENTARIAS	DIURNO								
06006978	I.E.S. LACIMURGA CONSTANTIA IULIA	060910001	NAVALVILLAR DE PELA					ESO	EDUCACIÓN SECUNDARIA OBLIGATORIA PRIMER CICLO	DIURNO
								ESO	EDUCACIÓN SECUNDARIA OBLIGATORIA SEGUNDO CICLO	DIURNO
								BAC	BACHILLERATO CIENCIAS Y TECNOLOGÍA	DIURNO
								BAC	BACHILLERATO HUMANIDADES Y CIENCIAS SOCIALES	DIURNO
								CF	GESTIÓN ADMINISTRATIVA (LOE)	DIURNO
				FPB	ACTIVIDADES AGROPECUARIAS (LOMCE)	DIURNO				
				FPB	SERVICIOS ADMINISTRATIVOS	DIURNO				
				06007570	I.E.S. VIRGEN DE GRACIA	060930001	OLIVA DE LA FRONTERA	ESO	EDUCACIÓN SECUNDARIA OBLIGATORIA PRIMER CICLO	DIURNO
								ESO	EDUCACIÓN SECUNDARIA OBLIGATORIA SEGUNDO CICLO	DIURNO
								BAC	BACHILLERATO CIENCIAS Y TECNOLOGÍA	DIURNO
								BAC	BACHILLERATO HUMANIDADES Y CIENCIAS SOCIALES	DIURNO



CÓD. CENTRO	CENTRO	CÓDIGO LOCALIDAD	LOCALIDAD	ENSEÑANZAS	Régimen
06006191	<b>I.E.S. PUENTE AJUDA</b>	060950001	OLIVENZA	CF	GESTIÓN ADMINISTRATIVA (LOE) DIURNO
				ESO	EDUCACIÓN SECUNDARIA OBLIGATORIA PRIMER CICLO DIURNO
				ESO	EDUCACIÓN SECUNDARIA OBLIGATORIA SEGUNDO CICLO DIURNO
				BAC	BACHILLERATO CIENCIAS Y TECNOLOGÍA DIURNO
				BAC	BACHILLERATO HUMANIDADES Y CIENCIAS SOCIALES DIURNO
				CF	CUIDADOS AUXILIARES DE ENFERMERÍA DIURNO
				CF	GESTIÓN ADMINISTRATIVA (LOE) DIURNO
				CF	ADMINISTRACIÓN Y FINANZAS (LOE) DIURNO
				FPB	SERVICIOS ADMINISTRATIVOS DIURNO
06006838	<b>I.E.S. HOSTELERÍA Y TURISMO</b>	060970001	ORELLANA LA VIEJA	CF	COCINA Y GASTRONOMÍA (LOE) DIURNO
				CF	GESTIÓN DE ALOJAMIENTOS TURÍSTICOS (LOE) DIURNO
				FPB	COCINA Y RESTAURACIÓN DIURNO
06006711	<b>I.E.S. PEDRO ALFONSO DE ORELLANA</b>	060970001	ORELLANA LA VIEJA	ESO	EDUCACIÓN SECUNDARIA OBLIGATORIA PRIMER CICLO DIURNO
				ESO	EDUCACIÓN SECUNDARIA OBLIGATORIA SEGUNDO CICLO DIURNO
				BAC	BACHILLERATO CIENCIAS Y TECNOLOGÍA DIURNO
				BAC	BACHILLERATO HUMANIDADES Y CIENCIAS SOCIALES DIURNO
				FPB	INFORMÁTICA Y COMUNICACIONES DIURNO
06007740	<b>I.E.S.O. VICENTE FERRER</b>	060990001	PARRA (LA)	ESO	EDUCACIÓN SECUNDARIA OBLIGATORIA PRIMER CICLO DIURNO
				ESO	EDUCACIÓN SECUNDARIA OBLIGATORIA SEGUNDO CICLO DIURNO
				FPB	AGROJARDINERÍA Y COMPOSICIONES FLORALES DIURNO
06007041	<b>I.E.S. ENRIQUE DÍEZ CANEDO</b>	061030001	PUEBLA DE LA CALZADA	ESO	EDUCACIÓN SECUNDARIA OBLIGATORIA PRIMER CICLO DIURNO
				ESO	EDUCACIÓN SECUNDARIA OBLIGATORIA SEGUNDO CICLO DIURNO
				BAC	BACHILLERATO CIENCIAS Y TECNOLOGÍA DIURNO
				BAC	BACHILLERATO HUMANIDADES Y CIENCIAS SOCIALES DIURNO
				CF	ACTIVIDADES COMERCIALES (LOE) DIURNO
				FPB	AGROJARDINERÍA Y COMPOSICIONES FLORALES DIURNO





CÓD. CENTRO	CENTRO	CÓDIGO LOCALIDAD	LOCALIDAD	ENSEÑANZAS	Régimen
06004635	I.E.S. QUINTANA DE LA SERENA	061090001	QUINTANA DE LA SERENA	ESO ESO BAC BAC CF CF	DIURNO DIURNO DIURNO DIURNO DIURNO DIURNO
06007752	I.E.S.O. VALDEMEDEL	061130001	RIBERA DEL FRESNO	ESO ESO FPB	DIURNO DIURNO DIURNO
06004787	I.E.S. SIERRA DE SAN PEDRO	061150001	ROCA DE LA SIERRA (LA)	ESO ESO BAC BAC GM FPB	DIURNO DIURNO DIURNO DIURNO DIURNO DIURNO
06007429	I.E.S. JOAQUÍN SAMA	061230003	SAN VICENTE DE ALCÁNTARA	ESO ESO BAC BAC GM FPB	DIURNO DIURNO DIURNO DIURNO DIURNO DIURNO
06007764	I.E.S.O. SIERRA LA MESTA	061200001	SANTA AMALIA	ESO ESO BAC BAC CF	DIURNO DIURNO DIURNO DIURNO DIURNO
06007651	I.E.S. SIERRA LA CALERA	061210001	SANTA MARTA DE LOS BARROS	ESO ESO FPB	DIURNO DIURNO DIURNO





CÓD. CENTRO	CENTRO	CÓDIGO LOCALIDAD	LOCALIDAD	ENSEÑANZAS	Régimen	
06007545	I.E.S. BACHILLER DIEGO SÁNCHEZ	061 280002	TALAVERA LA REAL	CF	FARMACIA Y PARAFARMACIA (LOE)	DIURNO
				ESO	EDUCACIÓN SECUNDARIA OBLIGATORIA PRIMER CICLO	DIURNO
				ESO	EDUCACIÓN SECUNDARIA OBLIGATORIA SEGUNDO CICLO	DIURNO
				BAC	BACHILLERATO CIENCIAS Y TECNOLOGÍA	DIURNO
				BAC	BACHILLERATO HUMANIDADES Y CIENCIAS SOCIALES	DIURNO
				CF	GESTIÓN ADMINISTRATIVA (LOE)	DIURNO
06007791	I.E.S. M <sup>a</sup> JOSEFA BARAÍNCA	069010001	VALDELACALZADA	ESO	EDUCACIÓN SECUNDARIA OBLIGATORIA PRIMER CICLO	DIURNO
				ESO	EDUCACIÓN SECUNDARIA OBLIGATORIA SEGUNDO CICLO	DIURNO
				BAC	BACHILLERATO CIENCIAS Y TECNOLOGÍA	DIURNO
				BAC	BACHILLERATO HUMANIDADES Y CIENCIAS SOCIALES	DIURNO
				CF	ATENCIÓN A PERSONAS EN SITUACIÓN DE DEPENDENCIA (LOB)	DIURNO
				FPB	ACTIVIDADES DOMÉSTICAS Y LIMPIEZA DE EDIFICIOS	DIURNO
06007600	I.E.S. CAMPOS DE SAN ROQUE	061 430001	VALVERDE DE LEGANÉS	ESO	EDUCACIÓN SECUNDARIA OBLIGATORIA PRIMER CICLO	DIURNO
				ESO	EDUCACIÓN SECUNDARIA OBLIGATORIA SEGUNDO CICLO	DIURNO
				BAC	BACHILLERATO CIENCIAS Y TECNOLOGÍA	DIURNO
				BAC	BACHILLERATO HUMANIDADES Y CIENCIAS SOCIALES	DIURNO
				CF	GESTIÓN ADMINISTRATIVA (LOE)	DIURNO
06004738	I.E.S. MELÉNDEZ VALDÉS	061 490003	VILLA FRANCA DE LOS BARROS	ESO	EDUCACIÓN SECUNDARIA OBLIGATORIA PRIMER CICLO	DIURNO
				ESO	EDUCACIÓN SECUNDARIA OBLIGATORIA SEGUNDO CICLO	DIURNO
				BAC	BACHILLERATO CIENCIAS Y TECNOLOGÍA	DIURNO
				BAC	BACHILLERATO CIENCIAS Y TECNOLOGÍA	NOCTURNO
				BAC	BACHILLERATO HUMANIDADES Y CIENCIAS SOCIALES	DIURNO
				BAC	BACHILLERATO HUMANIDADES Y CIENCIAS SOCIALES	NOCTURNO
				CF	ADMINISTRACIÓN Y FINANZAS (LOE)	DIURNO
				CF	AUTOMOCIÓN (LOE)	DIURNO
				CF	CARROCEÍA (LOE)	DIURNO
				CF	MANTENIMIENTO ELECTRÓNICO (LOE)	DIURNO



CÓD. CENTRO	CENTRO	CÓDIGO LOCALIDAD	LOCALIDAD	ENSEÑANZAS	Régimen	
06004982	I.E.S. PEDRO DE VALDIVIA	061530005	VILLANUEVA DE LA SERENA	CF	ELECTROMECÁNICA DE VEHÍCULOS AUTOMÓVILES (LOE)	DIURNO
				CF	INSTALACIONES ELÉCTRICAS Y AUTOMÁTICAS (LOE)	DIURNO
				CF	GESTIÓN ADMINISTRATIVA (LOE)	DIURNO
				FPB	SERVICIOS ADMINISTRATIVOS	DIURNO
				FPB	MANTENIMIENTO DE VEHÍCULOS	DIURNO
				ESO	EDUCACIÓN SECUNDARIA OBLIGATORIA PRIMER CICLO	DIURNO
06004969	I.E.S. SAN JOSÉ	061530005	VILLANUEVA DE LA SERENA	ESO	EDUCACIÓN SECUNDARIA OBLIGATORIA SEGUNDO CICLO	DIURNO
				BAC	BACHILLERATO CIENCIAS Y TECNOLOGÍA	DIURNO
				BAC	BACHILLERATO HUMANIDADES Y CIENCIAS SOCIALES	DIURNO
				CF	ACTIVIDADES COMERCIALES (LOE)	DIURNO
				CF	GESTIÓN DE VENTAS Y ESPACIOS COMERCIALES	DIURNO
				CF	EDUCACIÓN INFANTIL (LOE)	DIURNO
				FPB	ACTIVIDADES COMERCIALES	DIURNO
				ESO	EDUCACIÓN SECUNDARIA OBLIGATORIA PRIMER CICLO	DIURNO
				ESO	EDUCACIÓN SECUNDARIA OBLIGATORIA SEGUNDO CICLO	DIURNO
				BAC	BACHILLERATO CIENCIAS Y TECNOLOGÍA	DIURNO
06004969	I.E.S. SAN JOSÉ	061530005	VILLANUEVA DE LA SERENA	BAC	BACHILLERATO HUMANIDADES Y CIENCIAS SOCIALES	DIURNO
				CF	ADMINISTRACIÓN Y FINANZAS (LOE)	DIURNO
				CF	AUTOMOCIÓN (LOE)	DIURNO
				CF	CARROCERÍA (LOE)	DIURNO
				CF	ELECTROMECÁNICA DE VEHÍCULOS AUTOMÓVILES (LOE)	DIURNO
				CF	GESTIÓN ADMINISTRATIVA (LOE)	DIURNO
				CF	SOLDADURA Y CALDERERÍA (LOE)	DIURNO
				FPB	SERVICIOS ADMINISTRATIVOS	DIURNO
				FPB	MANTENIMIENTO DE VEHÍCULOS	DIURNO
				GM	ELECTROMECÁNICA DE MAQUINARIA	DIURNO



CÓD. CENTRO	CENTRO	CÓDIGO LOCALIDAD	LOCALIDAD	ENSEÑANZAS	Régimen	
06007818	I.E.S. PUERTA DE LA SERENA	061530005	VILLANUEVA DE LA SERENA	ESO	EDUCACIÓN SECUNDARIA OBLIGATORIA PRIMER CICLO	DIURNO
				ESO	EDUCACIÓN SECUNDARIA OBLIGATORIA SEGUNDO CICLO	DIURNO
				BAC	BACHILLERATO ARTES	DIURNO
				BAC	BACHILLERATO CIENCIAS Y TECNOLOGÍA	DIURNO
				CF	ANIMACIÓN DE ACTIVIDADES FÍSICAS Y DEPORTIVAS	DIURNO
				GM	GUÍA EN EL MEDIO NATURAL Y DE TIEMPO LIBRE	DIURNO
06007612	I.E.S.O. SAN GINÉS	061540001	VILLANUEVA DEL FRESNO	ESO	EDUCACIÓN SECUNDARIA OBLIGATORIA PRIMER CICLO	DIURNO
				ESO	EDUCACIÓN SECUNDARIA OBLIGATORIA SEGUNDO CICLO	DIURNO
06005123	I.E.S. CRISTO DEL ROSARIO	061580005	ZAFRA	FP8	PELUQUERÍA Y ESTÉTICA	DIURNO
				ESO	EDUCACIÓN SECUNDARIA OBLIGATORIA PRIMER CICLO	DIURNO
				ESO	EDUCACIÓN SECUNDARIA OBLIGATORIA SEGUNDO CICLO	DIURNO
				BAC	BACHILLERATO CIENCIAS Y TECNOLOGÍA	DIURNO
				BAC	BACHILLERATO HUMANIDADES Y CIENCIAS SOCIALES	DIURNO
				CF	GESTIÓN ADMINISTRATIVA (LOE)	DIURNO
				CF	INSTALACIONES ELÉCTRICAS Y AUTOMÁTICAS (LOE)	DIURNO
				CF	MECANIZADO (LOE)	DIURNO
				CF	ADMINISTRACIÓN Y FINANZAS (LOE)	DIURNO
				CF	SISTEMAS ELECTROTÉCNICOS Y AUTOMATIZADOS (LOE)	DIURNO
				CF	PROGRAMACIÓN DE LA PRODUCCIÓN EN FABRICACIÓN MECÁNICA (LOE)	VESPERTINO
				FP8	ELECTRICIDAD Y ELECTRÓNICA	DIURNO
CE	FABRICACIÓN INTELIGENTE	VESPERTINO				
06005111	I.E.S. SUÁREZ DE FIGUEROA	061580005	ZAFRA	ESO	EDUCACIÓN SECUNDARIA OBLIGATORIA PRIMER CICLO	DIURNO
				ESO	EDUCACIÓN SECUNDARIA OBLIGATORIA SEGUNDO CICLO	DIURNO
				BAC	BACHILLERATO CIENCIAS Y TECNOLOGÍA	DIURNO
				BAC	BACHILLERATO CIENCIAS Y TECNOLOGÍA	NOCTURNO
				BAC	BACHILLERATO HUMANIDADES Y CIENCIAS SOCIALES	DIURNO
				BAC	BACHILLERATO HUMANIDADES Y CIENCIAS SOCIALES	NOCTURNO
CF	SISTEMAS MICROINFORMÁTICOS Y REDES (LOE)	DIURNO				



CÓD. CENTRO	CENTRO	CÓDIGO LOCALIDAD	LOCALIDAD	ENSEÑANZAS	Régimen
06007821	I.E.S.O. CUATRO DE ABRIL	061590001	ZAHÍNOS	CF CF CF CF CF FPB	DIURNO DIURNO DISTANCIA VESPERTINO VESPERTINO DIURNO
06007821	I.E.S.O. CUATRO DE ABRIL	061590001	ZAHÍNOS	ESO ESO FPB	ATENCIÓN A PERSONAS EN SITUACIÓN DE DEPENDENCIA (LOE) ADMINISTRACIÓN DE SISTEMAS INFORMÁTICOS EN RED (LOE) ADMINISTRACIÓN DE SISTEMAS INFORMÁTICOS EN RED (LOE) EDUCACIÓN SECUNDARIA OBLIGATORIA PRIMER CICLO EDUCACIÓN SECUNDARIA OBLIGATORIA SEGUNDO CICLO EDUCACIÓN SECUNDARIA OBLIGATORIA PRIMER CICLO EDUCACIÓN SECUNDARIA OBLIGATORIA SEGUNDO CICLO APROVECHAMIENTOS FORESTALES
06007624	I.E.S. ANTONIO DE NEBRJA	061600002	ZALAMEA DE LA SERENA	ESO ESO BAC BAC CF FPB	DIURNO DIURNO DIURNO DIURNO DIURNO DIURNO
06007636	I.E.S. TIERRABLANCA	061620001	ZARZA (LA)	ESO ESO BAC BAC CF	EDUCACIÓN SECUNDARIA OBLIGATORIA PRIMER CICLO EDUCACIÓN SECUNDARIA OBLIGATORIA SEGUNDO CICLO BACHILLERATO CIENCIAS Y TECNOLOGÍA BACHILLERATO CIENCIAS Y TECNOLOGÍA BACHILLERATO HUMANIDADES Y CIENCIAS SOCIALES ACTIVIDADES COMERCIALES SERVICIOS COMERCIALES
06007636	I.E.S. TIERRABLANCA	061620001	ZARZA (LA)	ESO ESO BAC BAC CF	EDUCACIÓN SECUNDARIA OBLIGATORIA PRIMER CICLO EDUCACIÓN SECUNDARIA OBLIGATORIA SEGUNDO CICLO BACHILLERATO CIENCIAS Y TECNOLOGÍA BACHILLERATO HUMANIDADES Y CIENCIAS SOCIALES SISTEMAS MICROINFORMÁTICOS Y REDES (LOE)



**ANEXO II-a). Relación de Institutos de Educación Secundaria e Institutos de Educación Secundaria Obligatoria. PROVINCIA DE CÁCERES**

CÓD. CENTRO	CENTRO	CÓDIGO LOCALIDAD	LOCALIDAD	ENSEÑANZAS	Régimen	
10006892	I.E.S. SAN PEDRO DE ALCÁNTARA	100080001	ALCÁNTARA	ESO ESO BAC BAC CF CF FPB	EDUCACIÓN SECUNDARIA OBLIGATORIA PRIMER CICLO EDUCACIÓN SECUNDARIA OBLIGATORIA SEGUNDO CICLO BACHILLERATO CIENCIAS Y TECNOLOGÍA BACHILLERATO HUMANIDADES Y CIENCIAS SOCIALES GESTIÓN ADMINISTRATIVA (LOE) SISTEMAS MICROINFORMÁTICOS Y REDES (LOE) SERVICIOS ADMINISTRATIVOS	DIURNO DIURNO DIURNO DIURNO DIURNO DIURNO DIURNO
10008207	I.E.S. SANTA LUCÍA DEL TRAMPAL	100100001	ALCUÉSCAR	ESO ESO BAC BAC CF CF GM	EDUCACIÓN SECUNDARIA OBLIGATORIA PRIMER CICLO EDUCACIÓN SECUNDARIA OBLIGATORIA SEGUNDO CICLO BACHILLERATO CIENCIAS Y TECNOLOGÍA BACHILLERATO HUMANIDADES Y CIENCIAS SOCIALES ATENCIÓN A PERSONAS EN SITUACIÓN DE DEPENDENCIA (LOE) INTEGRACIÓN SOCIAL (LOE) ATENCIÓN A PERSONAS EN SITUACIÓN DE DEPENDENCIA (LOE)	DIURNO DIURNO DIURNO DIURNO DIURNO DIURNO DISTANCIA
10000427	I.E.S. LUIS DE MORALES	100210001	ARROYO DE LA LUZ	ESO ESO BAC BAC CF CF FPB	EDUCACIÓN SECUNDARIA OBLIGATORIA PRIMER CICLO EDUCACIÓN SECUNDARIA OBLIGATORIA SEGUNDO CICLO BACHILLERATO CIENCIAS Y TECNOLOGÍA BACHILLERATO HUMANIDADES Y CIENCIAS SOCIALES GESTIÓN ADMINISTRATIVA (LOE) ADMINISTRACIÓN Y FINANZAS (LOE) SERVICIOS ADMINISTRATIVOS	DIURNO DIURNO DIURNO DIURNO DIURNO DIURNO DIURNO
10008499	I.E.S. VALLE DEL JERTE (CABEZUELA-NAVACONCEJO)	100350001	CABEZUELA DEL VALLE	ESO ESO BAC BAC	EDUCACIÓN SECUNDARIA OBLIGATORIA PRIMER CICLO EDUCACIÓN SECUNDARIA OBLIGATORIA SEGUNDO CICLO BACHILLERATO CIENCIAS Y TECNOLOGÍA BACHILLERATO HUMANIDADES Y CIENCIAS SOCIALES	DIURNO DIURNO DIURNO DIURNO







CÓD. CENTRO	CENTRO	CÓDIGO LOCALIDAD	LOCALIDAD	ENSEÑANZAS	Régimen	
				GM	GUIA EN EL MEDIO NATURAL Y DE TIEMPO LIBRE	DIURNO
				CF	EDUCACIÓN INFANTIL (LOE)	DIURNO
				CF	EDUCACIÓN INFANTIL (LOE)	DISTANCIA
				CF	EDUCACIÓN INFANTIL (LOE)	SEMPRESENCIAL
				CF	INTEGRACIÓN SOCIAL (LOE)	DIURNO
				CF	ANIMACIÓN DE ACTIVIDADES FÍSICAS Y DEPORTIVAS	DIURNO
				CF	PROMOCIÓN DE LA IGUALDAD DE GÉNERO	VESPERTINO
				ESO	EDUCACIÓN SECUNDARIA OBLIGATORIA PRIMER CICLO	DIURNO
				ESO	EDUCACIÓN SECUNDARIA OBLIGATORIA SEGUNDO CICLO	DIURNO
				BAC	BACHILLERATO CIENCIAS Y TECNOLOGÍA	DIURNO
				BAC	BACHILLERATO CIENCIAS Y TECNOLOGÍA	NOCTURNO
				BAC	BACHILLERATO CIENCIAS Y TECNOLOGÍA	SEMPRESENCIAL
				BAC	BACHILLERATO CIENCIAS Y TECNOLOGÍA	DISTANCIA
				BAC	BACHILLERATO HUMANIDADES Y CIENCIAS SOCIALES	DIURNO
				BAC	BACHILLERATO HUMANIDADES Y CIENCIAS SOCIALES	NOCTURNO
				BAC	BACHILLERATO HUMANIDADES Y CIENCIAS SOCIALES	SEMPRESENCIAL
				BAC	BACHILLERATO HUMANIDADES Y CIENCIAS SOCIALES	DISTANCIA
				CF	ILUMINACIÓN, CAPTACIÓN Y TRATAMIENTO DE IMAGEN (LOE)	DIURNO
				CF	PRODUCCIÓN DE AUDIOVISUALES Y ESPECTÁCULOS (LOE)	DIURNO
				GS	PRODUCCIÓN DE AUDIOVISUALES Y ESPECTÁCULOS (1)	DISTANCIA
				ESO	EDUCACIÓN SECUNDARIA OBLIGATORIA PRIMER CICLO	DIURNO
				ESO	EDUCACIÓN SECUNDARIA OBLIGATORIA SEGUNDO CICLO	DIURNO
				BAC	BACHILLERATO CIENCIAS Y TECNOLOGÍA	DIURNO
				BAC	BACHILLERATO HUMANIDADES Y CIENCIAS SOCIALES	DIURNO
				CF	CUIDADOS AUXILIARES DE ENFERMERÍA	DIURNO
				CF	CUIDADOS AUXILIARES DE ENFERMERÍA	VESPERTINO
				GM	EMERGENCIAS Y PROTECCIÓN CIVIL	DIURNO
				CF	EMERGENCIAS SANITARIAS (LOE)	DISTANCIA
				CF	CARROCERÍA (LOE)	DIURNO
				CF	MANTENIMIENTO ELECTRÓNICO (LOE)	DIURNO
				CF	INSTALACIONES ELÉCTRICAS Y AUTOMÁTICAS (LOE)	DIURNO

\* Centro de Atención Educativa Preferente desde el curso 2003-2004  
 10000804 I.E.S. EL BROCENSE 100370001 CÁCERES

10000774 I.E.S. JAVIER GARCÍA TÉLLEZ 100370001 CÁCERES



CÓD. CENTRO	CENTRO	CÓDIGO LOCALIDAD	LOCALIDAD	ENSEÑANZAS	Régimen
10000816	<b>I.E.S. NORBA CAESARINA</b>	100370001	CÁCERES	CF CF CF CF CF CF CF CF CF CF CF FPB FPB CE GM	DIURNO DIURNO DIURNO VESPERTINO VESPERTINO VESPERTINO VESPERTINO VESPERTINO VESPERTINO VESPERTINO VESPERTINO DIURNO DIURNO VESPERTINO DISTANCIA
				INSTALACIONES DE TELECOMUNICACIONES (LOE) ELECTROMECÁNICA DE VEHÍCULOS AUTOMÓVILES (LOE) LABORATORIO CLÍNICO Y BIOMÉDICO (LOE) LABORATORIO CLÍNICO Y BIOMÉDICO (LOE) PRÓTESIS DENTALES (LOE) AUTOMOCIÓN (LOE) IMAGEN PARA EL DIAGNÓSTICO Y MEDICINA NUCLEAR (LOB) SISTEMAS ELECTRÓNICOS Y AUTOMATIZADOS (LOE) SISTEMAS DE TELECOMUNICACIÓN E INFORMÁTICOS (LOE) ENERGÍAS RENOVABLES (LOE) AUTOMATIZACIÓN Y ROBÓTICA INDUSTRIAL ELECTRICIDAD Y ELECTRÓNICA MANTENIMIENTO DE VEHÍCULOS CIBERSEGURIDAD EN ENTORNOS DE LAS TECNOLOGÍAS DE OPERACIÓN INSTALACIONES DE TELECOMUNICACIONES (1)	
				ESO ESO BAC BAC	DIURNO DIURNO DIURNO DIURNO
10006910	<b>I.E.S. PROFESOR HERNÁNDEZ PACHECO</b>	100370001	CÁCERES	ESO ESO BAC BAC CF CF	DIURNO DIURNO DIURNO DIURNO DIURNO DIURNO
				EDUCACIÓN SECUNDARIA OBLIGATORIA PRIMER CICLO EDUCACIÓN SECUNDARIA OBLIGATORIA SEGUNDO CICLO BACHILLERATO CIENCIAS Y TECNOLOGÍA BACHILLERATO HUMANIDADES Y CIENCIAS SOCIALES	
				EDUCACIÓN SECUNDARIA OBLIGATORIA PRIMER CICLO EDUCACIÓN SECUNDARIA OBLIGATORIA SEGUNDO CICLO BACHILLERATO CIENCIAS Y TECNOLOGÍA BACHILLERATO HUMANIDADES Y CIENCIAS SOCIALES FARMACIA Y PARAFARMACIA (LOE) HIGIENE BUCODENTAL (LOE)	
10000798	<b>I.E.S. UNIVERSIDAD LABORAL</b>	100370001	CÁCERES	ESO ESO BAC BAC CF	DIURNO DIURNO DIURNO DIURNO DIURNO
				EDUCACIÓN SECUNDARIA OBLIGATORIA PRIMER CICLO EDUCACIÓN SECUNDARIA OBLIGATORIA SEGUNDO CICLO BACHILLERATO CIENCIAS Y TECNOLOGÍA BACHILLERATO HUMANIDADES Y CIENCIAS SOCIALES COCINA Y GASTRONOMÍA (LOE)	



CÓD. CENTRO	CENTRO	CÓDIGO LOCALIDAD	LOCALIDAD	ENSEÑANZAS	Régimen	
				CF	OBRAS DE INTERIOR, DECORACIÓN Y REHABILITACIÓN (LOE)	DIURNO
				CF	ORGANIZACIÓN Y CONTROL DE OBRAS DE CONSTRUCCIÓN (LOE)	DIURNO
				CF	SERVICIOS EN RESTAURACIÓN (LOE)	DIURNO
				CF	PROYECTOS DE EDIFICACIÓN (LOE)	DIURNO
				CF	PROYECTOS DE OBRA CIVIL (LOE)	DIURNO
				CF	GESTIÓN DE ALOJAMIENTOS TURÍSTICOS (LOE)	DIURNO
				CF	GUÍA, INFORMACIÓN Y ASISTENCIAS TURÍSTICAS (LOE)	DIURNO
				CF	DIRECCIÓN DE COCINA (LOE)	DIURNO
				CF	PATRONAJE Y MODA (LOE)	VESPERTINO
				CF	SOLDADURA Y CALDERERÍA	DIURNO
				CF	INSTALACIONES DE PRODUCCIÓN DE CALOR	DIURNO
				CF	INSTALACIONES FRIGORÍFICAS Y DE CLIMATIZACIÓN	DIURNO
				CF	PREVENCIÓN DE RIESGOS PROFESIONALES	DIURNO
				FPB	COCINA Y RESTAURACIÓN	DIURNO
				FPB	REFORMA Y MANTENIMIENTO DE EDIFICIOS	DIURNO
				FPB	ARTES GRÁFICAS	PROGRAMA ADAPTADO
				FPB	ALOJAMIENTO Y LAVANDERÍA	PROGRAMA ADAPTADO
				CE	MODELADO DE LA INFORMACIÓN EN LA CONSTRUCCIÓN (BIM)	VESPERTINO
				ESO	EDUCACIÓN SECUNDARIA OBLIGATORIA PRIMER CICLO	DIURNO
				ESO	EDUCACIÓN SECUNDARIA OBLIGATORIA SEGUNDO CICLO	DIURNO
				BAC	BACHILLERATO CIENCIAS Y TECNOLOGÍA	DIURNO
				BAC	BACHILLERATO HUMANIDADES Y CIENCIAS SOCIALES	DIURNO
				CF	ESTÉTICA Y BELLEZA (LOE)	DIURNO
				CF	ESTÉTICA Y BELLEZA (LOE)	VESPERTINO
				CF	PELUQUERÍA Y COSMÉTICA CAPILAR (LOE)	DIURNO
				CF	ESTILISMO Y DIRECCIÓN DE PELUQUERÍA (LOE)	VESPERTINO
				CF	ESTÉTICA INTEGRAL Y BIENESTAR (LOE)	DIURNO
				CF	INSTALACIÓN Y AMUEBLAMIENTO (LOE)	DIURNO
				CF	DISEÑO Y AMUEBLAMIENTO	VESPERTINO
				CF	ASESORÍA DE LA IMAGEN PERSONAL Y CORPORATIVA	VESPERTINO
				ESO	EDUCACIÓN SECUNDARIA OBLIGATORIA PRIMER CICLO	DIURNO
1000786	I.E.S. VIRGEN DE GUADALUPE	100370001	CÁCERES			
10007902	I.E.S. GREGORIO MARAÑÓN **	100410004	CAMINOMORISCO			



CÓD. CENTRO	CENTRO	CÓDIGO LOCALIDAD	LOCALIDAD	ENSEÑANZAS	Régimen
				ESO	EDUCACIÓN SECUNDARIA OBLIGATORIA SEGUNDO CICLO
				BAC	BACHILLERATO CIENCIAS Y TECNOLOGÍA
				BAC	BACHILLERATO HUMANIDADES Y CIENCIAS SOCIALES
				CF	ATENCIÓN A PERSONAS EN SITUACIÓN DE DEPENDENCIA (LOE)
				CF	INTEGRACIÓN SOCIAL (LOE)
				FPB	SERVICIOS ADMINISTRATIVOS
				FPB	CARPINTERÍA Y MUEBLE
				ESO	EDUCACIÓN SECUNDARIA OBLIGATORIA PRIMER CICLO
				ESO	EDUCACIÓN SECUNDARIA OBLIGATORIA SEGUNDO CICLO
				FPB	INDUSTRIAS ALIMENTARIAS
				ESO	EDUCACIÓN SECUNDARIA OBLIGATORIA PRIMER CICLO
				ESO	EDUCACIÓN SECUNDARIA OBLIGATORIA PRIMER CICLO
				ESO	EDUCACIÓN SECUNDARIA OBLIGATORIA SEGUNDO CICLO
				ESO	EDUCACIÓN SECUNDARIA OBLIGATORIA PRIMER CICLO
				ESO	EDUCACIÓN SECUNDARIA OBLIGATORIA SEGUNDO CICLO
				ESO	EDUCACIÓN SECUNDARIA OBLIGATORIA PRIMER CICLO
				ESO	EDUCACIÓN SECUNDARIA OBLIGATORIA SEGUNDO CICLO
				BAC	BACHILLERATO CIENCIAS Y TECNOLOGÍA
				BAC	BACHILLERATO HUMANIDADES Y CIENCIAS SOCIALES
				CF	CUIDADOS AUXILIARES DE ENFERMERÍA
				CF	CUIDADOS AUXILIARES DE ENFERMERÍA
				CF	DIETÉTICA
				CF	ELECTROMECÁNICA DE VEHÍCULOS AUTOMÓVILES (LOE)
				FPB	MANTENIMIENTO DE VEHÍCULOS
				CF	GESTIÓN ADMINISTRATIVA (LOE)
				CF	ADMINISTRACIÓN Y FINANZAS
				FPB	SERVICIOS ADMINISTRATIVOS
				GS	ENERGÍAS RENOVABLES
10008578	I.E.S.O. DE GALISTEO	100760004	GALISTEO		
10008578	I.E.S. CAURIUM	100670001	CORIA		
10007896	I.E.S. ALAGÓN	100670001	CORIA		
10000142	I.E.S.O. CELLA VINARIA	100610001	CECLAVÍN		
10008694	I.E.S. SECCIÓN (I.E.S. ZURBARÁN - NAVALMORAL DE LA MATA)	100600001	CASTAÑAR DE IBOR		
10008581	I.E.S.O. VÍA DE LA PLATA	100490001	CASAR DE CÁCERES		

\*\* Centro de Atención Educativa Preferente desde el curso 2004-2005



CÓD. CENTRO	CENTRO	CÓDIGO LOCALIDAD	LOCALIDAD	ENSEÑANZAS	Régimen
10008591	I.E.S.O. ALCONÉTAR	100820001	GARROVILLAS DE ALCONÉTAR	ESO ESO	EDUCACIÓN SECUNDARIA OBLIGATORIA PRIMER CICLO EDUCACIÓN SECUNDARIA OBLIGATORIA SEGUNDO CICLO
10008359	I.E.S.O. LAS VILLUERCAS	100870001	GUADALUPE	ESO ESO FPB	EDUCACIÓN SECUNDARIA OBLIGATORIA PRIMER CICLO EDUCACIÓN SECUNDARIA OBLIGATORIA SEGUNDO CICLO COCINA Y RESTAURACIÓN
10002758	I.E.S. VALLE DE AMBROZ	100960001	HERVÁS	ESO ESO	EDUCACIÓN SECUNDARIA OBLIGATORIA PRIMER CICLO EDUCACIÓN SECUNDARIA OBLIGATORIA SEGUNDO CICLO
10003453	I.E.S.O. VALLES DE GATA	101000001	HOYOS	ESO ESO FPB	EDUCACIÓN SECUNDARIA OBLIGATORIA PRIMER CICLO EDUCACIÓN SECUNDARIA OBLIGATORIA SEGUNDO CICLO BACHILLERATO CIENCIAS Y TECNOLOGÍA
10008396	I.E.S. MAESTRO GONZALO KORREAS ***	101040001	JARAIZ DE LA VERA	ESO ESO FPB	EDUCACIÓN SECUNDARIA OBLIGATORIA PRIMER CICLO EDUCACIÓN SECUNDARIA OBLIGATORIA SEGUNDO CICLO CARPINTERÍA Y MUEBLE
				ESO ESO BAC BAC CF CF CF CF FPB FPB	EDUCACIÓN SECUNDARIA OBLIGATORIA PRIMER CICLO EDUCACIÓN SECUNDARIA OBLIGATORIA SEGUNDO CICLO BACHILLERATO CIENCIAS Y TECNOLOGÍA BACHILLERATO HUMANIDADES Y CIENCIAS SOCIALES GESTIÓN ADMINISTRATIVA (LOE) ACTIVIDADES COMERCIALES (LOE) ELECTROMECÁNICA DE VEHÍCULOS AUTOMÓVILES (LOE) ADMINISTRACIÓN Y FINANZAS (LOE) MANTENIMIENTO DE VEHÍCULOS (LOE) SERVICIOS ADMINISTRATIVOS (LOE)

\*\*\* Centro de Atención Educativa Preferente desde el curso 2002-2003

10008219 I.E.S. JARANDA 101050001 JARANDILLA DE LA



CÓD. CENTRO	CENTRO	CÓDIGO LOCALIDAD	LOCALIDAD	ENSEÑANZAS	Régimen
10007513	I.E.S. MARIO ROSO DE LUNA	101090001	LOGROSÁN	ESO ESO BAC BAC CF CF FPB	DIURNO DIURNO DIURNO DIURNO DIURNO DIURNO DIURNO
			VERA	EDUCACIÓN SECUNDARIA OBLIGATORIA PRIMER CICLO EDUCACIÓN SECUNDARIA OBLIGATORIA SEGUNDO CICLO BACHILLERATO CIENCIAS Y TECNOLOGÍA BACHILLERATO HUMANIDADES Y CIENCIAS SOCIALES COCINA Y GASTRONOMÍA (LOE) APROVECHAMIENTO Y CONSERVACIÓN DEL MEDIO NATURAL (LOE) COCINA Y RESTAURACIÓN	
			LOGROSÁN	ESO ESO BAC BAC CF CF FPB	DIURNO DIURNO DIURNO DIURNO DIURNO DIURNO DIURNO
10012065	I.E.S.O. ARTURO PLAZA ****	101100001	LOSAR DE LA VERA	ESO ESO	DIURNO DIURNO
***** Centro de Atención Educativa Preferente desde el curso 2008-2009					
10008608	I.E.S.O. CERRO PEDRO GÓMEZ	101130001	MADROÑERA	ESO ESO FPB	DIURNO DIURNO DIURNO
			MALPARTIDA DE CÁCERES	EDUCACIÓN SECUNDARIA OBLIGATORIA PRIMER CICLO EDUCACIÓN SECUNDARIA OBLIGATORIA SEGUNDO CICLO AGROJARDINERÍA Y COMPOSICIONES FLORALES	
10008611	I.E.S.O. LOS BARRUECOS	101150001	MALPARTIDA DE CÁCERES	ESO ESO CF	DIURNO DIURNO DIURNO
			MALPARTIDA DE PLASENCIA	EDUCACIÓN SECUNDARIA OBLIGATORIA PRIMER CICLO EDUCACIÓN SECUNDARIA OBLIGATORIA SEGUNDO CICLO SISTEMAS MICROINFORMÁTICOS Y REDES (LOE)	
10008621	I.E.S.O. QUERCUS	101160003	MALPARTIDA DE PLASENCIA	ESO ESO	DIURNO DIURNO
			MALPARTIDA DE PLASENCIA	EDUCACIÓN SECUNDARIA OBLIGATORIA PRIMER CICLO EDUCACIÓN SECUNDARIA OBLIGATORIA SEGUNDO CICLO	



CÓD. CENTRO	CENTRO	CÓDIGO LOCALIDAD	LOCALIDAD	ENSEÑANZAS	Régimen
10008438	I.E.S. GONZALO TORRENTE BALLESTER	101210003	MIAJADAS	ESO ESO BAC BAC CF CF CF FPB FPB	DIURNO DIURNO DIURNO DIURNO DIURNO DIURNO DIURNO DIURNO DIURNO
10008232	I.E.S. SIERRA DE MONTÁNCHEZ	101260001	MONTÁNCHEZ	ESO ESO BAC BAC CF FPB	DIURNO DIURNO DIURNO DIURNO DIURNO DIURNO
10003659	I.E.S. GABRIEL Y GALÁN	101270002	MONTEHERMOSO	ESO ESO BAC BAC CF CF FPB FPB	DIURNO DIURNO DIURNO DIURNO DIURNO DIURNO DIURNO DIURNO
10007525	I.E.S. JÁLAMA	101280004	MORALEJA	ESO ESO BAC BAC CF CF	DIURNO DIURNO DIURNO DIURNO DIURNO DIURNO



CÓD. CENTRO	CENTRO	CÓDIGO LOCALIDAD	LOCALIDAD	ENSEÑANZAS	Régimen	
10003854	I.E.S. AUGUSTÓBRIGA	101310001	NAVALMORAL DE LA MATA	CF FPB FPB  ESO ESO BAC BAC BAC BAC CF CF CF CF CF FPB	EDUCACIÓN INFANTIL (LOE) SERVICIOS ADMINISTRATIVOS ACTIVIDADES DOMÉSTICAS Y LIMPIEZA DE EDIFICIOS  EDUCACIÓN SECUNDARIA OBLIGATORIA PRIMER CICLO EDUCACIÓN SECUNDARIA OBLIGATORIA SEGUNDO CICLO BACHILLERATO CIENCIAS Y TECNOLOGÍA BACHILLERATO CIENCIAS Y TECNOLOGÍA BACHILLERATO HUMANIDADES Y CIENCIAS SOCIALES BACHILLERATO HUMANIDADES Y CIENCIAS SOCIALES SISTEMAS MICROINFORMÁTICOS Y REDES (LOE) ADMINISTRACIÓN DE SISTEMAS INFORMÁTICOS EN RED (LOE) DESARROLLO DE APLICACIONES MULTIPLATAFORMA (LOE) DESARROLLO DE APLICACIONES MULTIPLATAFORMA (LOE) DESARROLLO DE APLICACIONES WEB (LOE) INFORMÁTICA DE OFICINA	DIURNO DIURNO DIURNO  DIURNO DIURNO DIURNO NOCTURNO DIURNO NOCTURNO DIURNO VESPERTINO DIURNO DISTANCIA DIURNO DIURNO
10003866	I.E.S. ZURBARÁN	101310001	NAVALMORAL DE LA MATA	ESO ESO BAC BAC CF CF CF CF CF FPB	EDUCACIÓN SECUNDARIA OBLIGATORIA PRIMER CICLO EDUCACIÓN SECUNDARIA OBLIGATORIA SEGUNDO CICLO BACHILLERATO CIENCIAS Y TECNOLOGÍA BACHILLERATO HUMANIDADES Y CIENCIAS SOCIALES ACTIVIDADES COMERCIALES (LOE) GESTIÓN ADMINISTRATIVA (LOE) INSTALACIONES ELÉCTRICAS Y AUTOMÁTICAS (LOE) ADMINISTRACIÓN Y FINANZAS (LOE) COMERCIO INTERNACIONAL (LOE) SISTEMAS ELECTROTÉCNICOS Y AUTOMATIZADOS (LOE) AUTOMATIZACIÓN Y ROBÓTICA INDUSTRIAL (LOE) SERVICIOS ADMINISTRATIVOS ELECTRICIDAD Y ELECTRÓNICA TRANSPORTE Y LOGÍSTICA	DIURNO DIURNO DIURNO DIURNO DIURNO DIURNO DIURNO DIURNO DIURNO DIURNO DIURNO DIURNO DIURNO DIURNO DIURNO DIURNO DIURNO
10003601	I.E.S. ALBALAT	101310001	NAVALMORAL DE LA MATA	GS		DIURNO







CÓD. CENTRO	CENTRO	CÓDIGO LOCALIDAD	LOCALIDAD	ENSEÑANZAS	Régimen	
10006600	I.E.S. VALLE DEL JERTE	101480001	PLASENCIA	CF CF CF FPB	LABORATORIO CLÍNICO Y BIOMÉDICO (LOE) PROYECTOS DE EDIFICACIÓN (LOE) PROCESOS Y CALIDAD EN LA INDUSTRIA ALIMENTARIA (LOE) SERVICIOS ADMINISTRATIVOS	DIURNO DIURNO DIURNO DIURNO
				ESO ESO BAC BAC CF	EDUCACIÓN SECUNDARIA OBLIGATORIA PRIMER CICLO EDUCACIÓN SECUNDARIA OBLIGATORIA SEGUNDO CICLO BACHILLERATO CIENCIAS Y TECNOLOGÍA BACHILLERATO HUMANIDADES Y CIENCIAS SOCIALES SISTEMAS MICROINFORMÁTICOS Y DE REDES (LOE)	DIURNO DIURNO DIURNO DIURNO / VESPERTINO
				CF CF FPB	DESARROLLO DE APLICACIONES MULTIPLATAFORMA ADMINISTRACIÓN DE SISTEMAS INFORMÁTICOS EN RED (LOE) INFORMÁTICA DE OFICINA	VESPERTINO VESPERTINO DIURNO
				CF CE CE	DESARROLLO DE APLICACIONES WEB (LOE) CIBERSEGURIDAD EN ENTORNOS DE LAS TECNOLOGÍAS DE LA INFORMACIÓN DESARROLLO DE VIDEOJUEGOS Y REALIDAD VIRTUAL	DIURNO VESPERTINO VESPERTINO
10004482	I.E.S. VIRGEN DEL PUERTO	101480001	PLASENCIA	ESO ESO BAC BAC CF CF CF FPB	EDUCACIÓN SECUNDARIA OBLIGATORIA PRIMER CICLO EDUCACIÓN SECUNDARIA OBLIGATORIA SEGUNDO CICLO BACHILLERATO HUMANIDADES Y CIENCIAS SOCIALES BACHILLERATO CIENCIAS Y TECNOLOGÍA INSTALACIONES ELÉCTRICAS Y AUTOMÁTICAS (LOE) ELECTROMECÁNICA DE VEHÍCULOS AUTOMÓVILES (LOE) EDUCACIÓN INFANTIL (LOE) MANTENIMIENTO DE VEHÍCULOS	DIURNO DIURNO DIURNO DIURNO DIURNO DIURNO VESPERTINO DIURNO
				ESO ESO BAC BAC CF CF FPB GS	EDUCACIÓN SECUNDARIA OBLIGATORIA PRIMER CICLO EDUCACIÓN SECUNDARIA OBLIGATORIA SEGUNDO CICLO BACHILLERATO ARTES BACHILLERATO HUMANIDADES Y CIENCIAS SOCIALES COCINA Y GASTRONOMÍA (LOE) SERVICIOS EN RESTAURACIÓN (LOE) COCINA Y RESTAURACIÓN DIRECCIÓN DE COCINA	DIURNO DIURNO DIURNO DIURNO DIURNO DIURNO DIURNO DIURNO
10008645	I.E.S. SIERRA DE SANTA BÁRBARA	101480001	PLASENCIA			



CÓD. CENTRO	CENTRO	CÓDIGO LOCALIDAD	LOCALIDAD	ENSEÑANZAS	Régimen
1008657	I.E.S. SECCIÓN (I.E.S. GABRIEL Y GALÁN- PLASENCIA)	10175001	SERRADILLA	ESO	EDUCACIÓN SECUNDARIA OBLIGATORIA PRIMER CICLO  DIURNO
10008220	I.E.S. SAN MARTÍN *****	101800010	TALAYUELA	ESO	EDUCACIÓN SECUNDARIA OBLIGATORIA PRIMER CICLO DIURNO
				ESO	EDUCACIÓN SECUNDARIA OBLIGATORIA SEGUNDO CICLO DIURNO
				BAC	BACHILLERATO CIENCIAS Y TECNOLOGÍA DIURNO
				BAC	BACHILLERATO HUMANIDADES Y CIENCIAS SOCIALES DIURNO
				CF	ATENCIÓN A PERSONAS EN SITUACIÓN DE DEPENDENCIA (LOE) DIURNO
				CF	GESTIÓN ADMINISTRATIVA (LOE) DIURNO
				FPB	SERVICIOS ADMINISTRATIVOS DIURNO
***** Centro de Atención Educativa Preferente desde el curso 2002-2003					
10008712	I.E.S.O. GABRIEL GARCÍA MÁRQUEZ *****	101800011	TIÉTAR	ESO	EDUCACIÓN SECUNDARIA OBLIGATORIA PRIMER CICLO DIURNO
				ESO	EDUCACIÓN SECUNDARIA OBLIGATORIA SEGUNDO CICLO DIURNO
				FPB	FABRICACIÓN Y MONTAJE DIURNO
***** Centro de Atención Educativa Preferente desde el curso 2006-2007					
10008669	I.E.S.O. VIA DALMACIA	101890001	TORREJONCILLO	ESO	EDUCACIÓN SECUNDARIA OBLIGATORIA PRIMER CICLO DIURNO
				ESO	EDUCACIÓN SECUNDARIA OBLIGATORIA SEGUNDO CICLO DIURNO
				CF	SISTEMAS MICROINFORMÁTICOS Y REDES (LOE) DIURNO
				FPB	INFORMÁTICA Y COMUNICACIONES DIURNO
10005701	I.E.S. FRANCISCO DE ORELLANA	101950004	TRUJILLO	ESO	EDUCACIÓN SECUNDARIA OBLIGATORIA PRIMER CICLO DIURNO
				ESO	EDUCACIÓN SECUNDARIA OBLIGATORIA SEGUNDO CICLO DIURNO
				BAC	BACHILLERATO CIENCIAS Y TECNOLOGÍA DIURNO
				BAC	BACHILLERATO HUMANIDADES Y CIENCIAS SOCIALES DIURNO
				CF	ATENCIÓN A PERSONAS EN SITUACIÓN DE DEPENDENCIA (LOE) DIURNO
				GS	EDUCACIÓN INFANTIL DIURNO



CÓD. CENTRO	CENTRO	CÓDIGO LOCALIDAD	LOCALIDAD	ENSEÑANZAS	Régimen
10007136	I.E.S. TURGALIMUM	101950004	TRUJILLO	FPB ESO ESO BAC BAC CF CF CF FPB	DIURNO DIURNO DIURNO DIURNO DIURNO DIURNO DIURNO DIURNO DIURNO
10007801	I.E.S. LOUSTAU-VALVERDE	102030011	VALENCIA DE ALCÁNTARA	ESO ESO BAC BAC CF CF CF CF CF CF CF CF CF FPB FPB	DIURNO DIURNO DIURNO DIURNO DIURNO DIURNO DIURNO DIURNO DIURNO DIURNO DIURNO DIURNO DIURNO DIURNO DIURNO
10008724	I.E.S.O. VAL DE XÁLIMA	102050001	VALVERDE DEL FRESNO	ESO ESO FPB FPB	DIURNO DIURNO DIURNO DIURNO
10008670	I.E.S.O. LA VERA ALTA	102120001	VILLANUEVA DE LA VERA	ESO ESO FPB	DIURNO DIURNO DIURNO



CÓD. CENTRO	CENTRO	CÓDIGO LOCALIDAD	LOCALIDAD	ENSEÑANZAS	Régimen
10008700	I.E.S. SECCIÓN (I.E.S. AUGUSTÓBRIGA-NAVALMORAL DE LA MATA)	102130002	VILLAR DEL PEDROSO		
10008682	I.E.S.O. CÁPARRA	102160001	ZARZA DE GRANADILLA	ESO EDUCACIÓN SECUNDARIA OBLIGATORIA PRIMER CICLO	DIURNO
				ESO EDUCACIÓN SECUNDARIA OBLIGATORIA PRIMER CICLO	DIURNO
				ESO EDUCACIÓN SECUNDARIA OBLIGATORIA SEGUNDO CICLO	DIURNO
				FPB INFORMÁTICA Y COMUNICACIONES	DIURNO

**ANEXO II b)**

Relación de Centros Públicos de Educación Infantil, Educación Primaria y Educación Especial a proveer por funcionarios del Cuerpo de Maestros

**Provincia de BADAJOZ**

Número de orden	Código Centro	Código Localidad	Nombre Centro	Localidad	Zona Concurso	CP
1	06005573	060150003	C.P. PRINCIPE DE ASTURIAS	ALVARADO - LA RISCA	060010	06170
2	06000460	060150004	C.P. ARIAS MONTANO	BADAJOZ	060010	06005
3	06000472	060150004	C.P. GENERAL NAVARRO	BADAJOZ	060010	06001
4	06000484	060150004	C.P. LOPE DE VEGA	BADAJOZ	060010	06002
5	06000496	060150004	C.P. NTRA. SRA. DE BOTOA	BADAJOZ	060010	06003
6	06000502	060150004	C.P. NTRA. SRA. DE LA SOLEDAD	BADAJOZ	060010	06008
7	06000526	060150004	C.P. SAN JOSÉ DE CALASANZ	BADAJOZ	060010	06010
8	06000538	060150004	C.P. SAN PEDRO DE ALCÁNTARA (1)	BADAJOZ	060010	06001
9	06000541	060150004	C.P. SANTA ENGRACIA* (1)	BADAJOZ	060010	06007
10	06000551	060150004	C.P. SANTO TOMÁS DE AQUINO	BADAJOZ	060010	06007
11	06000575	060150004	C.P. NTRA.SRA. DE FÁTIMA* (2)	BADAJOZ	060010	06007
12	06000587	060150004	C.P. LUIS VIVES	BADAJOZ	060010	06008
13	06000599	060150004	C.P. LUIS DE MORALES	BADAJOZ	060010	06005
14	06000691	060150004	C.P. SANTA MARINA	BADAJOZ	060010	06011
15	06000976	060150004	C.E.E. LOS ÁNGELES *	BADAJOZ	060010	06080
16	06000988	060150004	C.P. LEOPOLDO PASTOR SITO (6)	BADAJOZ	060010	06010
17	06001154	060150004	C.P. GUADIANA	BADAJOZ	060010	06011
18	06001178	060150004	C.P. JUVENTUD	BADAJOZ	060010	06003
19	06001208	060150004	C.P. ENRIQUE IGLESIAS GARCÍA	BADAJOZ	060010	06009
20	06005469	060150004	C.P. JUAN VÁZQUEZ	BADAJOZ	060010	06006
21	06005640	060150004	C.P. SAN FERNANDO	BADAJOZ	060010	06006
22	06005731	060150004	C.P. CERRO DE REYES* (4)	BADAJOZ	060010	06010
23	06006310	060150004	C.P. SAN JUAN BAUTISTA	BADAJOZ	060010	06007
24	06006462	060150004	C.P. MANUEL PACHECO (1)	BADAJOZ	060010	06009
25	06006644	060150004	C.P. LOS GLACIS	BADAJOZ	060010	06011
26	06006981	060150004	C.P. ENRIQUE SEGURA COVARSI	BADAJOZ	060010	06011
27	06007685	060150004	C.P. PUENTE REAL	BADAJOZ	060010	06006
28	06011159	060150004	CEIP LAS VAGUADAS	BADAJOZ	060010	06010
29	06011184	060150004	CEIP CIUDAD DE BADAJOZ	BADAJOZ	060010	06011
30	06012814	060150004	CEIP Nº 28	BADAJOZ	060010	06009
31	06001221	060150005	C.P. VEGAS BAJAS	BALBOA	060010	06195
32	06001294	060150010	C.P. DE GABRIEL	GÉVORA	060010	06180
33	06007119	060150012	C.R.A. GLORIA FUERTES	NOVELDA DEL GUADIANA	060010	06183
34	06004398	061280002	C.P. SAN JOSÉ	TALAVERA LA REAL	060010	06140
35	06001361	060150016	C.P. GABRIEL LÓPEZ TORTOSA	VALDEBOTOA	060010	06194
36	06001427	060150018	C.P. ANTONIO JIMÉNEZ LLERENA	VILLAFRANCO DEL GUADIANA	060010	06195
37	06005721	060010001	C.P. NTRA. SRA. DE LA JARA	ACEDERA	060021	06730
38	06001695	060280001	C.P. NTRA SRA. DE PIDRAESCRITA	CAMPANARIO	060021	06460
39	06001919	060390001	C.P. NTRA SRA. DE LA PIEDAD	CORONADA (LA)	060021	06469
40	06001968	060440002	C.P. ZURBARÁN	DON BENITO	060021	06400
41	06001971	060440002	C.P. NTRA. SRA. DEL PILAR	DON BENITO	060021	06400
42	06001981	060440002	C.P. DONOSO CORTÉS	DON BENITO	060021	06400
43	06001993	060440002	C.P. FRANCISCO VALDÉS	DON BENITO	060021	06400
44	06004854	061530003	C.P. LA PAZ	ENTRERRÍOS	060021	06710
45	06002158	060440003	C.P. NTRA. SRA. DE LA SOLEDAD	GARGÁLIGAS	060021	06711
46	06000022	060010002	C.P. CARMEN GONZÁLEZ GUERRERO	GUADALPERALES (LOS)	060021	06713
47	06001713	060280002	C.P. NTRA. SRA. DEL ROSARIO	GUARDA (LA)	060021	06459
48	06002535	060610001	C.P. VIRGEN DE LA ANTIGUA	HABA (LA)	060021	06714



Número de orden	Código Centro	Código Localidad	Nombre Centro	Localidad	Zona Concurso	CP
49	06002161	060440004	C.P. 12 DE OCTUBRE	HERNÁN CORTÉS	060021	06412
50	06002951	060750001	C.P. NTRA. SRA. DE LOS REMEDIOS	MAGACELA	060021	06468
51	06003001	060800001	C.P. HERNÁN CORTÉS	MEDELLÍN	060021	06411
52	06003059	060820001	C.P. SANTA MARGARITA	MENGABRIL	060021	06413
53	06003679	060910001	C.P. NTRA.SRA. DE GUADALUPE	NAVALVILLAR DE PELA	060021	06760
54	06006309	060910002	C.P. ENRIQUE TIERNO GALVÁN	OBANDO	060021	06730
55	06003898	060970001	C.P. SANTO DOMINGO	ORELLANA LA VIEJA	060021	06740
56	06002171	060440005	C.P. ZURBARÁN	RUECAS	060021	06412
57	06004246	061200001	C.P. AMALIA DE SAJONIA	SANTA AMALIA	060021	06410
58	06005597	060600004	C.P. NTRA. SRA. DE FÁTIMA	TORREFRESNEDA	060021	06410
59	06002195	060440007	C.P. SAN PEDRO Y SAN PABLO	VALDEHORNILLOS	060021	06410
60	06004866	061530004	C.P. SAN ISIDRO	VALDIVIA	060021	06720
61	06003692	060910003	C.P. JUAN XXIII	VEGAS ALTAS	060021	06731
62	06004891	061530005	C.P. VIRGEN DEL PILAR	VILLANUEVA DE LA SERENA	060021	06700
63	06004908	061530005	C.P. CONQUISTADORES	VILLANUEVA DE LA SERENA	060021	06700
64	06004994	061530005	C.P. SANTIAGO APÓSTOL	VILLANUEVA DE LA SERENA	060021	06700
65	06005779	061530005	C.P. MIGUEL DE CERVANTES	VILLANUEVA DE LA SERENA	060021	06700
66	06005861	061530005	C.P. CRUZ DEL RÍO	VILLANUEVA DE LA SERENA	060021	06700
67	06007065	061560004	C.R.A. LACIPEA	VILLAR DE RENA	060021	06716
68	06002201	060440008	C.P. NTRA. SRA. DE GUADALUPE	VIVARES	060021	06412
69	06005238	060800002	C.P. JUAN PABLO II	YELBES	060021	06411
70	06007090	061530006	C.R.A. LA ESPIGA	ZURBARÁN	060021	06712
71	06001762	060330001	C.P. VIRGEN DE LOS REMEDIOS	CASAS DE DON PEDRO	060033	06770
72	06001798	060350001	C.P. CARLOS V	CASTIBLANCO	060033	06680
73	06002274	060480001	C.P. VIRGEN DE LA CUEVA	ESPARRAGOSA DE LARES	060033	06620
74	06002365	060510001	C.P. SANTA ANA	FUELABRADA DE LOS MONTES	060033	06660
75	06006991	060560001	C.R.A. GARBAYUELA	GARBAYUELA	060033	06690
76	06007132	060570001	C.R.A. DE GARLITOS	GARLITOS	060033	06656
77	06002560	060620002	C.P. FAUSTINO PLAZA GUIJARRO*	HELECHOSA DE LOS MONTES	060033	06692
78	06002572	060630001	C.P. FRAY JUAN DE HERRERA	HERRERA DEL DUQUE	060033	06670
79	06003953	061020001	C.P. ANTONIO HERNÁNDEZ GIL	PUEBLA DE ALCOCER	060033	06630
80	06004337	061250001	C.P. MORENO NIETO	SIRUELA	060033	06650
81	06004350	061270002	C.P. FERNÁNDEZ Y MARÍN	TALARRUBIAS	060033	06640
82	06004520	061370003	C.P. MANUEL ORDOÑEZ MAESTRO	VALDECABALLEROS	060033	06689
83	06005056	061570001	C.P. NTRA.SRA. DE LA ANTIGUA*	VILLARTA DE LOS MONTES	060033	06678
84	06003564	060880001	C.P. TORRE ÁGUILA	BARBAÑO	060045	06499
85	06001749	060310001	C.P. NUESTRA SEÑORA	CARMONITA	060045	06488
86	06001907	060380001	C.P. ZURBARÁN	CORDOBILLA DE LÁCARA	060045	06487
87	06002869	060720001	C.P. SAN JOSÉ	GUADAJIRA	060045	06187
88	06001300	060150011	C.P. SAN ISIDRO	GUADIANA DEL CAUDILLO	060045	06186
89	06010854	060880002	C.P. SAN JOSÉ OBRERO	LÁCARA	060045	06489
90	06002870	060720002	C.P. NTRA. SRA. ASUNCIÓN	LOBÓN	060045	06498
91	06003588	060880003	C.P. PADRE MANJÓN	MONTIJO	060045	06480
92	06003643	060880003	C.P. VIRGEN DE BARBAÑO	MONTIJO	060045	06480
93	06005494	060880003	C.P. PRÍNCIPE DE ASTURIAS	MONTIJO	060045	06480
94	06003667	060900001	C.P. SAN ANTONIO	NAVA DE SANTIAGO (LA)	060045	06486
95	06003965	061030001	C.P. CALZADA ROMANA	PUEBLA DE LA CALZADA	060045	06490
96	06004052	061070001	C.P. JIMÉNEZ ANDRADE	PUEBLA DE OBANDO	060045	06191
97	06001324	069020001	C.P. NTRA. SRA. DEL ROSARIO	PUEBLONUEVO DEL GUADIANA	060045	06184
98	06004180	061150001	C.P. STA. MARÍA DEL PRADO	ROCA DE LA SIERRA (LA)	060045	06190
99	06001397	069010001	C.P. ADOLFO DÍAZ AMBRONA	VALDELACALZADA	060045	06185
100	06005019	061550001	C.P. MARÍA AUXILIADORA	VILLAR DEL REY	060045	06192
101	06000071	060060001	C.P. ÁNGEL SANTOS POCOSTALES (9)	ALBURQUERQUE	060057	06510
102	06001865	060370002	C.P. NTRA. SRA. DE CHANDAVILA	CODOSERA (LA)	060057	06518
103	06005755	061230003	C.P. PEDRO VILALLONGA CÁNOVAS	SAN VICENTE DE ALCÁNTARA	060057	06500



Número de orden	Código Centro	Código Localidad	Nombre Centro	Localidad	Zona Concurso	CP
104	06000061	060050001	C.P. JOSÉ VIREL	ALBUERA (LA)	060069	06170
105	06000113	060070001	C.P. VIRGEN DE LA LUZ	ALCONCHEL	060069	06131
106	06000149	060100001	C.P. JOSÉ MARIA CARANDE	ALMENDRAL	060069	06171
107	06001439	060160001	C.P. HERNANDO DE SOTO	BARCARROTA	060069	06160
108	06001944	060420001	C.P. VIRGEN DE LA LUZ	CHELES	060069	06105
109	06002641	060660001	C.P. NTRA. SRA. DE LORETO	HIGUERA DE VARGAS	060069	06132
110	06003655	060890001	C.P. PIO XII	MORERA (LA)	060069	06176
111	06003709	060920001	C.P. SAN CRISTÓBAL	NOGALES	060069	06173
112	06003746	060950001	C.P. FRANCISCO ORTIZ LÓPEZ	OLIVENZA	060069	06100
113	06003928	060990001	C.P. NTRA. SRA. DE LA ASUNCIÓN	PARRA (LA)	060069	06176
114	06004192	061160001	C.P. FERNANDO SERRANO MANGAS	SALVALEÓN	060069	06174
115	06004209	061170001	C.P. ST.CRISTO DE LA MISERICORDIA	SALVATIERRA DE LOS BARROS	060069	06175
116	06007016	060950003	C.R.A. LA RAYA	SAN FRANCISCO DE OLIVENZA	060069	06109
117	06004258	061210001	C.P. NTRA SRA. DE GRACIA	SANTA MARTA DE LOS BARROS	060069	06150
118	06004428	061290001	C.P. NTRA. SRA. DE LOS SANTOS	TÁLIGA	060069	06133
119	06004453	061310001	C.P. TORRES NAHARRO	TORRE DE MIGUEL SESMERO	060069	06172
120	06004581	061430001	C.P. CÉSAR HURTADO DELICADO	VALVERDE DE LEGANÉS	060069	06130
121	06001531	060210001	C.P. NTRA. SRA. DE LAS FLORES	BODONAL DE LA SIERRA	060070	06394
122	06001658	060240001	C.P. MARÍA INMACULADA	CABEZA LA VACA	060070	06293
123	06002304	060500002	C.P. ARIAS MONTANO	FREGENAL DE LA SIERRA	060070	06340
124	06002316	060500002	C.P. SAN FRANCISCO DE ASÍS	FREGENAL DE LA SIERRA	060070	06340
125	06002420	060550001	C.P. PATRIARCA SAN JOSÉ	FUENTES DE LEÓN	060070	06280
126	06002651	060670003	C.P. NTRA. SRA. DE GUADALUPE	HIGUERA LA REAL	060070	06350
127	06002742	060700004	C.P. SOTOMAYOR Y TERRAZAS	JEREZ DE LOS CABALLEROS	060070	06380
128	06006012	060700004	C.E.E. NTRA.SRA.DE AGUASANTAS*	JEREZ DE LOS CABALLEROS	060070	06380
129	06011101	060700004	C.E.I.P. EL RODEO	JEREZ DE LOS CABALLEROS	060070	06380
130	06003710	060930001	C.P. MAESTRO PEDRO VERA	OLIVA DE LA FRONTERA	060070	06120
131	06004313	061240001	C.P. NTRA.SRA. DE GUADALUPE	SEGURA DE LEON	060070	06270
132	06004556	061400001	C.P. SANTA MARGARITA	VALENCIA DEL MOMBUEY	060070	06134
133	06004660	061480001	C.P. ELOY VELA CORBACHO	VALLE DE SANTA ANA	060070	06178
134	06007089	060700005	C.R.A. NTRA. SRA. DE LA PAZ	VALUENGO	060070	06389
135	06005007	061540001	C.P. FRANCISCO RODRÍGUEZ PERERA	VILLANUEVA DEL FRESNO	060070	06110
136	06005159	061590001	C.P. LUIS CHAMIZO	ZAHINOS	060070	06129
137	06006942	060080001	C.R.A. EXTREMADURA	ALCONERA	060082	06393
138	06001521	060200001	C.P. VIRGEN DE LOS MILAGROS	BIENVENIDA	060082	06250
139	06001543	060220001	C.P. NTRA. SRA. DE GUADALUPE	BURGUILLOS DEL CERRO	060082	06370
140	06001671	060260001	C.P. NTRA. SRA. DE TENTUDÍA	CALERA DE LEÓN	060082	06292
141	06001683	060270001	C.P. NTRA.SRA.DE LA ENCARNACIÓN	CALZADILLA DE LOS BARROS	060082	06249
142	06002377	060520001	C.P. FRANCISCO DE ZURBARÁN	FUENTE DE CANTOS	060082	06240
143	06003047	060810001	C.P.FRANCISCO PARADAS	MEDINA DE LAS TORRES	060082	06320
144	06003473	060850001	C.P. EL LLANO	MONESTERIO	060082	06260
145	06004064	061080001	C.P. SANTA LUCÍA	PUEBLA DE SANCHO PÉREZ	060082	06310
146	06007004	061050001	C.R.A. RÍO VIAR	PUEBLA DEL MAESTRE	060082	06906
147	06004261	061220003	C.P. MAURICIO TINOCO	SANTOS DE MAIMONA (LOS)	060082	06230
148	06004271	061220003	C.P. ALCALDE JUAN BLANCO	SANTOS DE MAIMONA (LOS)	060082	06230
149	06005548	061220003	C.P. JESÚS ROMERO MUÑOZ	SANTOS DE MAIMONA (LOS)	060082	06230
150	06004519	061360004	C.P. ANTONIO CHAVERO	USAGRE	060082	06290
151	06004568	061410002	C.P. EZEQUIEL FERNÁNDEZ	VALENCIA DEL VENTOSO	060082	06330
152	06005068	061580005	C.P. JUAN XXIII	ZAFRA	060082	06300
153	06005071	061580005	C.P. GERMAN CID	ZAFRA	060082	06300
154	06005081	061580005	C.P. PEDRO DE VALENCIA	ZAFRA	060082	06300
155	06005101	061580005	C.E.E. ANTONIO TOMILLO*	ZAFRA	060082	06300
156	06005901	061580005	C.P. MANUEL MARÍN	ZAFRA	060082	06300
157	06000046	060030001	C.P. SANTIAGO RAMÓN Y CAJAL	AHILLONES	060094	06940
158	06000344	060140001	C.P. MIRAMONTES (9)	AZUAGA	060094	06920





Número de orden	Código Centro	Código Localidad	Nombre Centro	Localidad	Zona Concurso	CP
159	06006097	060140001	E.I. EL PARQUE	AZUAGA	060094	06920
160	06001518	060190001	C.P. JACOBO RODRÍGUEZ PEREIRA	BERLANGA	060094	06930
161	06007077	060530002	C.R.A. GLORIA FUERTES	FUENTE DEL ARCO	060094	06980
162	06002468	060590001	C.P. ALCALDE PACO DE LA GALA	GRANJA DE TORREHERMOSA	060094	06910
163	06002638	060650001	C.P. NTRA. SRA. DEL VALLE	HIGUERA DE LLERENA	060094	06445
164	06002894	060740002	C.P. SUÁREZ SOMONTE	LLERENA	060094	06900
165	06002961	060760001	C.P. INOCENCIO DURÁN	MAGUILLA	060094	06939
166	06002973	060770001	C.P. MIGUEL DE CERVANTES	MALCOCINADO	060094	06928
167	06003941	061010001	C.P. SAN BENITO ABAD	PERALEDA DEL ZAUCEJO	060094	06919
168	06004544	061390003	C.P. FERNANDO ALVARADO	VALENCIA DE LAS TORRES	060094	06444
169	06004611	061440001	C.P. NUESTRA SEÑORA	VALVERDE DE LLERENA	060094	06927
170	06004775	061500001	C.P. ARTURO GAZUL	VILLAGARCÍA DE LA TORRE	060094	06950
171	06000034	060020001	C.P. NTRA. SRA. DE LA SOLEDAD	ACEUCHAL	060100	06207
172	06000162	060110001	C.P. FRANCISCO MONTERO ESPINOSA	ALMENDRALEJO	060100	06200
173	06000174	060110001	C.P. ANTONIO MACHADO	ALMENDRALEJO	060100	06200
174	06000186	060110001	C.P. SAN FRANCISCO	ALMENDRALEJO	060100	06200
175	06000198	060110001	C.P. SAN ROQUE	ALMENDRALEJO	060100	06200
176	06000216	060110001	C.P. ORTEGA Y GASSET	ALMENDRALEJO	060100	06200
177	06000319	060110001	C.P. JOSÉ DE ESPRONCEDA	ALMENDRALEJO	060100	06200
178	06006929	060400001	C.R.A. TIERRA DE BARROS	CORTE DE PELEAS	060100	06196
179	06002286	060490001	C.P. VIRGEN DE LA CONSOLACIÓN	FERIA	060100	06390
180	06002419	060540001	C.P. MIGUEL GARRAYO	FUENTE DEL MAESTRE	060100	06360
181	06006474	060540001	C.P. CRUZ VALERO	FUENTE DEL MAESTRE	060100	06360
182	06006486	060540001	C.P. SAN JOSÉ DE CALASANZ	FUENTE DEL MAESTRE	060100	06360
183	06002675	060680001	C.P. SANTO CRISTO DEL ARCO TORAL	HINOJOSA DEL VALLE	060100	06226
184	06002687	060690001	C.P. NTRA. SRA. DE LOS REMEDIOS	HORNACHOS	060100	06228
185	06002882	060730001	C.P. LUIS GARCÍA LLERA	LLERA	060100	06227
186	06003916	060980001	C.P. NTRA. SRA. DEL SOCORRO	PALOMAS	060100	06476
187	06004015	061040001	C.P. REYES HUERTAS	PUEBLA DE LA REINA	060100	06477
188	06004040	061060001	C.P. SAN ESTÉBAN	PUEBLA DEL PRIOR	060100	06229
189	06004155	061130001	C.P. MELÉNDEZ VALDÉS	RIBERA DEL FRESNO	060100	06225
190	06004349	061260003	C.P. GABRIELA MISTRAL	SOLANA DE LOS BARROS	060100	06209
191	06004477	061330001	C.P. INMACULADA CONCEPCIÓN	TORREMEGÍA	060100	06210
192	06004684	061490003	C.P. STA. MARÍA CORONADA	VILLAFRANCA DE LOS BARROS	060100	06220
193	06004763	061490003	C.P. JOSÉ RODRÍGUEZ CRUZ	VILLAFRANCA DE LOS BARROS	060100	06220
194	06010891	061490003	C.P. EL PILAR	VILLAFRANCA DE LOS BARROS	060100	06220
195	06004805	061520001	C.P. NTRA.SRA. DE MONTEVIRGEN	VILLALBA DE LOS BARROS	060100	06208
196	06001476	060180001	C.P. SAN JOSÉ	BENQUERENCIA DE LA SERENA	060112	06429
197	06011688	060230002	C.P. MUÑOZ TORRERO	CABEZA DEL BUEY	060112	06600
198	06001725	060290001	C.P. EULALIA PAJUELO	CAMPILLO DE LLERENA	060112	06443
199	06001804	060360001	C.P. JOAQUÍN TENA ARTIGAS	CASTUERA	060112	06420
200	06001816	060360001	C.P. PEDRO DE VALDIVIA	CASTUERA	060112	06420
201	06007120	060470001	C.R.A. ESPARRAGOSA DE LA SERENA	ESPARRAGOSA DE LA SERENA	060112	06439
202	06005408	060180002	C.P. NTRA.SRA. DE LA ASUNCIÓN	HELECHAL	060112	06613
203	06002626	060640001	C.P. INMACULADA CONCEPCIÓN	HIGUERA DE LA SERENA	060112	06441
204	06007430	060780001	C.P. NTRA. SRA. DE LA ASUNCIÓN	MALPARTIDA DE LA SERENA	060112	06440
205	06003552	060870001	C.P. NTRA. SRA. DE LA CONSOLACIÓN	MONTEERRUBIO DE LA SERENA	060112	06427
206	06006747	060180003	C.P. PIEDRA LA HUERTA*	NAVA (LA)	060112	06615
207	06007053	061000001	C.R.A. VIRGEN DEL ROSARIO	PEÑALSORDO	060112	06610
208	06004091	061090001	C.P. VIRGEN DE GUADALUPE	QUINTANA DE LA SERENA	060112	06450
209	06004143	061120001	C.P. SAN PEDRO APÓSTOL	RETAMAL DE LLERENA	060112	06442
210	06004647	061460001	C.P. DONOSO CORTÉS	VALLE DE LA SERENA	060112	06458
211	06005172	061600002	C.P. CALDERÓN DE LA BARCA	ZALAMEA DE LA SERENA	060112	06430
212	06000058	060040001	C.P. CERVANTES	ALANGE	060124	06840
213	06000137	060090001	C.P. PEDRO PRIETO GONZÁLVEZ	ALJUCEN	060124	06894



Número de orden	Código Centro	Código Localidad	Nombre Centro	Localidad	Zona Concurso	CP
214	06000320	060120001	C.P. NTRA. SRA DE LA SOLEDAD	ARROYO DE SAN SERVÁN	060124	06850
215	06001661	060250001	C.P. SAN JOSÉ	CALAMONTE	060124	06810
216	06001956	060430001	C.P. PÍO XII	DON ÁLVARO	060124	06820
217	06002237	060460001	C.P. MARÍA JOSEFA RUBIO	ESPARRAGALEJO	060124	06860
218	06002456	060580001	C.P. NTRA. SRA. DE LA CARIDAD	GARROVILLA (LA)	060124	06870
219	06002471	060600003	C.P. SAN GREGORIO	GUAREÑA	060124	06470
220	06003102	060830012	C.P. FEDERICO GARCÍA LORCA	MÉRIDA	060124	06800
221	06003114	060830012	C.P. TRAJANO	MÉRIDA	060124	06800
222	06003126	060830012	C.P. FRANCISCO GINES DE LOS RÍOS	MÉRIDA	060124	06800
223	06003138	060830012	C.P. NTRA.SRA. DE LA ANTIGUA	MÉRIDA	060124	06800
224	06003141	060830012	C.P. ANTONIO MACHADO* (1)	MÉRIDA	060124	06800
225	06003175	060830012	C.E.E. CASA DE LA MADRE*	MÉRIDA	060124	06800
226	06003229	060830012	C.P. JUAN XXIII	MÉRIDA	060124	06800
227	06003436	060830012	C.P. OCTAVIO AUGUSTO	MÉRIDA	060124	06800
228	06005470	060830012	C.P. DION CASIO	MÉRIDA	060124	06800
229	06005858	060830012	C.E.E. EMÉRITA AUGUSTA*	MÉRIDA	060124	06800
230	06006103	060830012	C.P. SUÁREZ SOMONTE	MÉRIDA	060124	06800
231	06006401	060830012	C.P. PABLO NERUDA	MÉRIDA	060124	06800
232	06006498	060830012	C.P. JOSÉ MARÍA CALATRAVA (6)	MÉRIDA	060124	06800
233	06006760	060830012	C.P. MIGUEL DE CERVANTES	MÉRIDA	060124	06800
234	06011135	060830012	CEIP CIUDAD DE MÉRIDA	MÉRIDA	060124	06800
235	06011691	060830012	CEIP MAXIMILIANO MACIAS	MÉRIDA	060124	06800
236	06003461	060840001	C.P. SANTA MARÍA MAGDALENA	MIRANDILLA	060124	06891
237	06003734	060940005	C.P. SAGRADO CORAZÓN DE JESÚS	OLIVA DE MÉRIDA	060124	06475
238	06004234	061190001	C.P. SAN PEDRO	SAN PEDRO DE MÉRIDA	060124	06893
239	06004465	061320001	C.P. SAN JUAN	TORRE MAYOR	060124	06880
240	06004507	061350001	C.P. SANTÍSIMA TRINIDAD	TRUJILLANOS	060124	06892
241	06006930	061380001	C.R.A. LA ENCINA	VALDETORRES	060124	06479
242	06004623	061450001	C.P. LA ANUNCIACIÓN	VALVERDE DE MÉRIDA	060124	06890
243	06004799	061510001	C.P. ISABEL CASABLANCA	VILLAGONZALO	060124	06473
244	06005196	061620001	C.P. NTRA. SRA. DE LAS NIEVES	ZARZA (LA)	060124	06830

**Provincia de CÁCERES**

Número de orden	Código Centro	Código Localidad	Nombre Centro	Localidad	Zona Concurso	CP
1	10000865	100370001	C.P. EXTREMADURA	CÁCERES	100018	10004
2	10000890	100370001	C.P. GABRIEL Y GALÁN (1)	CÁCERES	100018	10195
3	10000907	100370001	C.P. DONOSO CORTÉS	CÁCERES	100018	10005
4	10000919	100370001	C.P. ALBA PLATA	CÁCERES	100018	10005
5	10000932	100370001	C.P. DELICIAS	CÁCERES	100018	10004
6	10000968	100370001	C.P. NTRA. SRA. DE LA MONTAÑA	CÁCERES	100018	10004
7	10000971	100370001	C.P. DE PRÁCTICAS	CÁCERES	100018	10004
8	10001134	100370001	C.P. RIBERA DEL MARCO	CÁCERES	100018	10005
9	10006454	100370001	C.P. CERVANTES	CÁCERES	100018	10005
10	10007367	100370001	C.E.E. PROA	CÁCERES	100018	10195
11	10007379	100370001	C.P. MOCTEZUMA	CÁCERES	100018	10005
12	10007471	100370001	C.P. FRANCISCO PIZARRO	CÁCERES	100018	10005
13	10007719	100370001	C.P. FRANCISCO DE ALDANA	CÁCERES	100018	10001
14	10008293	100370001	C.P. EL VIVERO	CÁCERES	100018	10005
15	10012089	100370001	C.P. DULCE CHACÓN	CÁCERES	100018	10001
16	10012223	100370001	C.P. CASTRA CAECILIA	CÁCERES	100018	10004
17	10000385	100190001	C.P. SAN ANDRÉS	ALMARA	100020	10350



Número de orden	Código Centro	Código Localidad	Nombre Centro	Localidad	Zona Concurso	CP
18	10007008	101800002	C.P. SAN MIGUEL*	BARQUILLA DE PINARES	100020	10318
19	10000580	100300001	C.P. SAN BARTOLOMÉ	BOHONAL DE IBOR	100020	10320
20	10001811	100580002	C.P. JOSÉ PAVÓN	CASATEJADA	100020	10520
21	10001833	100600001	C.P. RODRIGO DÁVILA MARTÍN	CASTAÑAR DE IBOR	100020	10340
22	10002230	100750001	C.P. NTRA. SRA. DE LA CANDELARIA*	FRESNEDOSO DE IBOR	100020	10328
23	10002485	100850001	C.P. EUGENIO JIMÉNEZ IGUAL	GORDO (EL)	100020	10392
24	10003261	101140001	C.P. EL VETÓN	MAJADAS	100020	10529
25	10003878	101310001	C.P. CAMPO ARAÑUELO	NAVALMORAL DE LA MATA	100020	10300
26	10003891	101310001	C.P. EL POZÓN	NAVALMORAL DE LA MATA	100020	10300
27	10006481	101310001	C.P. SIERRA DE GREDOS	NAVALMORAL DE LA MATA	100020	10300
28	10007689	101310001	C.P. ALMANZOR	NAVALMORAL DE LA MATA	100020	10300
29	10003970	101320001	C.P. VIRGEN DE GUADALUPE	NAVALVILLAR DE IBOR	100020	10341
30	10004214	101400001	C.P. LUCIO GARCÍA	PERALEDA DE LA MATA	100020	10335
31	10005334	109050007	C.P. SAN PEDRO DE ALCÁNTARA	PUEBLONUEVO DE MIRAMONTES	100020	10318
32	10005346	109010001	C.P. SAN ISIDRO LABRADOR	ROSALEJO	100020	10391
33	10007011	101800009	C.P. VIRGEN DEL PILAR*	STA. MARÍA DE LAS LOMAS	100020	10318
34	10008281	101730001	C.R.A. RÍO TAJO	SAUCEDILLA	100020	10390
35	10005371	101800010	C.P. GONZALO ENCABO (1)	TALAYUELA	100020	10310
36	10012326	101800010	C.E.I.P. JUAN GÜELL (8)	TALAYUELA	100020	10310
37	10005383	109040001	C.P. SAN JOSÉ OBRERO	TIÉTAR	100020	10319
38	10007999	102130002	C.R.A. LA JARA	VILLAR DEL PEDROSO	100020	10330
39	10000245	100140001	C.P. STMO. CRISTO DE LA SALUD	ALDEANUEVA DE LA VERA	100031	10440
40	10002141	100680001	C.P. JEROMÍN	CUACOS DE YUSTE	100031	10430
41	10002369	100790001	C.P. SAN MARTÍN	GARGANTA LA OLLA	100031	10412
42	10002631	100910001	C.P. SANTA BÁRBARA	GUIJO DE SANTA BÁRBARA	100031	10459
43	10002931	101040001	C.P. GREGORIA COLLADO	JARAZ DE LA VERA	100031	10400
44	10007033	101040001	C.P. EJIDO (9)	JARAZ DE LA VERA	100031	10400
45	10003003	101050001	C.P. CONQUISTADOR LOAYSA	JARANDILLA DE LA VERA	100031	10450
46	10003180	101100001	C.P. FRANCISCO PARRA (2)	LOSAR DE LA VERA	100031	10460
47	10003192	101110001	C.P. SANTA FLORENTINA	MADRIGAL DE LA VERA	100031	10480
48	10004457	101470001	C.P. MÁXIMO CRUZ REBOSA	PIORNAL	100031	10615
49	10004925	101570001	C.P. SAN MIGUEL ARCÁNGEL*	ROBLEDILLO DE LA VERA	100031	10493
50	10005243	101790001	C.P. PALOMA ESTEBAN VILLAMARÍN*	TALAUERUELA DE LA VERA	100031	10491
51	10007847	101810001	C.R.A. VERA-TIÉTAR	TEJEDA DE TIÉTAR	100031	10420
52	10006090	102040001	C.P. VIRGEN DE FUENTES CLARAS	VALVERDE DE LA VERA	100031	10490
53	10006247	102120001	C.P. SANTA ANA	VILLANUEVA DE LA VERA	100031	10470
54	10000087	100060001	C.P. DIVINO MAESTRO	AHIGAL	100043	10650
55	10007781	100240001	C.R.A. VÍA DE LA PLATA	BAÑOS	100043	10750
56	10000725	100350001	C.P. ARMANDO BARBOSA	CABEZUELA DEL VALLE	100043	10610
57	10007914	100540001	C.R.A. RISCOS DE VILLAVIEJA	CASAS DEL CASTAÑAR	100043	10616
58	10002795	100960001	C.P. STIMO. CRISTO DE LA SALUD	HERVÁS	100043	10700
59	10003064	101070001	C.P. RAMÓN CEPEDA	JERTE	100043	10612
60	10003830	101300001	C.P. MANUEL MAREQUE	NAVAONCEJO	100043	10613
61	10008256	101720001	C.R.A. LA PAZ	SANTIBAÑEZ EL BAJO	100043	10666
62	10005474	101830001	C.P. STMO. CRISTO DEL PERDÓN	TORNAVACAS	100043	10611
63	10007951	101840001	C.R.A. TRAS LA SIERRA	TORNO (EL)	100043	10617
64	10007860	102160001	C.R.A. AMBROZ	ZARZA DE GRANADILLA	100043	10710
65	10004597	101480001	C.P. MIRALVALLE	PLASENCIA	100055	10600
66	10004615	101480001	C.P. ALFONSO VIII	PLASENCIA	100055	10600
67	10004627	101480001	C.P. SANTIAGO RAMÓN Y CAJAL	PLASENCIA	100055	10600
68	10004639	101480001	C.P. INÉS SUÁREZ	PLASENCIA	100055	10600
69	10004640	101480001	C.P. SAN MIGUEL ARCÁNGEL (2)	PLASENCIA	100055	10600
70	10007321	101480001	C.P. LA PAZ (1)	PLASENCIA	100055	10600
71	10007690	101480001	C.E.E. PONCE DE LEÓN	PLASENCIA	100055	10600
72	10008748	101480001	C.P. EL PILAR	PLASENCIA	100055	10600



Número de orden	Código Centro	Código Localidad	Nombre Centro	Localidad	Zona Concurso	CP
73	10008001	100760001	C.R.A. VALLE DE ALAGÓN	ALAGÓN	100067	10690
74	10002564	100890001	C.P. NUEVA EXTREMADURA	BATÁN (EL)	100067	10692
75	10001468	100450001	C.P. SANTA MARINA	CAÑAVERAL	100067	10820
76	10001511	100470001	C.P. NTRA. SRA. DE FÁTIMA	CARCABOSO	100067	10670
77	10001754	100560001	C.P. SAN SEBASTIÁN	CASAS DE MILLÁN	100067	10592
78	10002278	100760004	C.P. NTRA. SRA. DE FÁTIMA	GALISTEO	100067	10691
79	10008311	100990001	C.R.A. ENTRE CANALES	HOLGUERA	100067	10829
80	10003313	101160003	C.P. FRAY ALONSO FERNÁNDEZ	MALPARTIDA DE PLASENCIA	100067	10680
81	10012314	101160003	C.E.I.P. LAS ERAS	MALPARTIDA DE PLASENCIA	100067	10680
82	10003544	101230001	C.P. VIRGEN DE LA JARRERA	MIRABEL	100067	10540
83	10004901	101550002	C.P. SAN JOSÉ DE CALASANZ	RIOLOBOS	100067	10693
84	10005206	101750001	C.P. CRISTO DE LA VICTORIA	SERRADILLA	100067	10530
85	10005565	101900001	C.P. VIRGEN DE MONFRAGÜE	TORREJÓN EL RUBIO	100067	10694
86	10005917	102020001	C.P. LA MAYA	VALDEOBISPO	100067	10672
87	10001572	100500001	C.P. SAN RAMÓN NONATO*	AZABAL	100079	10649
88	10006570	100410004	C.P. LOS ÁNGELES	CAMINOMORISCO	100079	10620
89	10001596	100500002	C.P. JOAQUÍN ÚBEDA	CASAR DE PALOMERO	100079	10640
90	10006582	101170001	C.P. SANTIAGO APÓSTOL*	MARCHAGAZ	100079	10662
91	10003556	101240001	C.P. VIRGEN DEL CARMEN	MOHEDAS DE GRANADILLA	100079	10664
92	10007872	101350007	C.R.A. VALDELAZOR*	NUÑOMORAL	100079	10626
93	10004172	101370001	C.P. SAN PEDRO DE ALCÁNTARA	PALOMERO	100079	10660
94	10004263	101440001	C.P. SAN FRANCISCO JAVIER	PESGA (LA)	100079	10649
95	10007021	101460009	C.P. LUIS CHAMIZO	PINOFRANQUEADO	100079	10630
96	10006788	101350009	C.P. FRANCISCO SEGUR PANADERO*	VEGAS DE CORIA	100079	10623
97	10003660	101270002	C.P. SEBASTIÁN MARTÍN	MONTEHERMOSO	100080	10810
98	10006478	101290001	C.P. SAN ANTONIO DE PADUA	MORCILLO	100080	10811
99	10007768	101520001	C.R.A. EL JARAL	POZUELO DE ZARZÓN	100080	10813
100	10007771	101850001	C.R.A. EL OLIVAR	TORRECILLA DE LOS ÁNGELES	100080	10869
101	10002588	100890003	C.P. SAN FRANCISCO JAVIER	VALRÍO	100080	10811
102	10000439	100210001	C.P. NTRA. SRA. DE LA LUZ	ARROYO DE LA LUZ	100092	10900
103	10001560	100490001	C.P. LEON LEAL RAMOS	CASAR DE CÁCERES	100092	10190
104	10003283	101150001	C.P. LOS ARCOS	MALPARTIDA DE CÁCERES	100092	10910
105	10007859	101780001	C.R.A. LOS CUATRO LUGARES	TALAVÁN	100092	10193
106	10001262	100370004	C.P. NTRA. SRA. DEL SALOR	VALDESALOR	100092	10164
107	10000051	100030001	C.P. CELEDONIO GARCÍA	ACEBO	100109	10857
108	10001900	100640001	C.P. LEANDRO ALEJANO	CILLEROS	100109	10895
109	10002205	100720001	C.P. DIVINA PASTORA	ELJAS	100109	10891
110	10007811	101870001	C.R.A. ALMENARA	TORRE DE DON MIGUEL	100109	10860
111	10002837	101000001	C.P. OBISPO ÁLVAREZ DE CASTRO	HOYOS	100109	10850
112	10002849	101010001	C.P. SAN PEDRO AD-VÍNCULA*	HUÉLAGA	100109	10849
113	10002451	100840002	C.P. LOS CONQUISTADORES	MOHEDA (LA)	100109	10849
114	10003714	101280004	C.P. VIRGEN DE LA VEGA	MORALEJA	100109	10840
115	10007240	101280004	C.P. CERVANTES	MORALEJA	100109	10840
116	10007884	101280004	E.I. JOAQUÍN BALLESTEROS	MORALEJA	100109	10840
117	10004238	101420001	C.P. VIRGEN DE LA PEÑA	PERALES DEL PUERTO	100109	10896
118	10005024	101640001	C.P. SANTA ROSA DE LIMA	SAN MARTÍN DE TREVEJO	100109	10892
119	10006107	102050001	C.P. NTRA. SRA. DE LA ASUNCIÓN	VALVERDE DEL FRESNO	100109	10890
120	10003751	109020001	C.P. M <sup>º</sup> DE LOS ÁNGELES BALLESTEROS	VEGAVIANA	100109	10848
121	10006201	102100002	C.P. NTRA. SRA. DE LA PIEDAD	VILLAMIEL	100109	10893
122	10000063	100040001	C.P. CRISTO DE LA CAÑADA	ACEHUCHE	100110	10879
123	10001298	100400001	C.P. CRISTO DE LA AGONIA	CALZADILLA	100110	10817
124	10001705	100530001	C.P. VIRGEN DE FÁTIMA	CASAS DE DON GÓMEZ	100110	10818
125	10001821	100590001	C.P. NTRA. SRA. DE LA ASUNCIÓN	CASILLAS DE CORIA	100110	10818
126	10001845	100610001	C.P. VIRGEN DEL ENCINAR	CECLAÍN	100110	10870
127	10002059	100670001	C.P. MAESTRO D. CAMILO HERNÁNDEZ	CORIA	100110	10800



Número de orden	Código Centro	Código Localidad	Nombre Centro	Localidad	Zona Concurso	CP
128	10002060	100670001	C.P. VIRGEN DE ARGEME	CORIA	100110	10800
129	10007331	100670001	C.P. ZURBARÁN	CORIA	100110	10800
130	10004792	101500001	C.P. VIRGEN DEL CASAR	PORTAJE	100110	10883
131	10004809	101510001	C.P. SANTOS MÁRTIRES	PORTEZUELO	100110	10828
132	10002126	100670002	C.P. LA ACEQUIA	PUEBLA DE ARGEME	100110	10811
133	10002138	100670003	C.P. SAN JOSÉ OBRERO	RINCÓN DEL OBISPO	100110	10811
134	10005531	101890001	C.P. BATALLA DE PAVIA	TORREJONCILLO	100110	10830
135	10006387	102180001	C.P. NTRA. SRA. DE SEQUEROS	ZARZA LA MAYOR	100110	10880
136	10000117	100080001	C.P. MIGUEL PRIMO DE RIVERA	ALCÁNTARA	100122	10980
137	10000610	100320001	C.P. EL BROCCENSE	BROZAS	100122	10950
138	10002424	100820001	C.P. NTRA. SRA. DE ALTAGRACIA	GARROVILLAS	100122	10940
139	10003386	101180001	C.P. SAN LORENZO	MATA DE ALCÁNTARA	100122	10970
140	10003982	101330001	C.P. NTRA. SRA. DE LA O	NAVAS DEL MADROÑO	100122	10930
141	10006983	101450001	C.P. SAN GREGORIO*	PIEDRAS ALBAS	100122	10991
142	10007963	101620001	C.R.A. SIERRA DE SAN PEDRO	SALORINO	100134	10570
143	10007975	101690001	C.R.A. TAJO-SEVER	SANTIAGO DE ALCÁNTARA	100134	10510
144	10006065	102030011	C.P. GENERAL NAVARRO	VALENCIA DE ALCÁNTARA	100134	10500
145	10000181	100100001	C.P. DOCTOR HUERTAS	ALCUÉSCAR	100146	10160
146	10000211	100120001	C.P. SAN MARTÍN	ALDEA DEL CANO	100146	10163
147	10000373	100180001	C.P. EL TESORO DE ALISEDA	ALISEDA	100146	10550
148	10000464	100230001	C.P. VIRGEN DE GUADALUPE	ARROYOMOLINOS	100146	10161
149	10007823	101260001	C.R.A. ORDEN DE SANTIAGO	MONTÁNCHÉZ	100146	10170
150	10005221	101770001	C.P. STMO. CRISTO DEL RISCO	SIERRA DE FUENTES	100146	10181
151	10005607	101930001	C.P. VIRGEN DE LA SOLEDAD	TORREORGÁZ	100146	10182
152	10007987	101980001	C.R.A. VALLE DEL SALOR	VALDEFUENTES	100146	10180
153	10000403	100200001	C.P. NTRA. SRA. DE SOPETRÁN	ALMOHARÍN	100158	10132
154	10007835	100430001	C.R.A. LLANOS DE LA VEGA	CAMPO LUGAR	100158	10134
155	10008271	100730001	C.R.A. EL MANANTIAL	ESCURIAL	100158	10133
156	10003507	101210003	C.P. GARCÍA SIÑERIZ	MIAJADAS	100158	10100
157	10007239	101210003	C.P. NTRA. SRA. DE GUADALUPE	MIAJADAS	100158	10100
158	10006651	102010001	C.P. NTRA. SRA. DE LAS NIEVES*	VALDEMORALES	100158	10131
159	10008268	100110001	C.R.A. QUERCUS	ALDEACENTENERA	100160	10251
160	10007926	100690001	C.R.A. MAESTRO D. VICTORIANO MATEOS	CUMBRE (LA)	100160	10270
161	10007938	100700001	C.R.A. LAS VILLUERCAS	DELEITOSA	100160	10370
162	10007941	100770001	C.R.A. MONTELLANO	GARCIAZ	100160	10250
163	10007744	101020001	C.R.A. LOS ALIJARES	IBAHERNANDO	100160	10280
164	10012341	101130001	CEIP SIERRA DE MADROÑOS	MADROÑERA	100160	10210
165	10005504	101860001	C.P. MARIA LLUCH	TORRECILLAS DE LA TIESA	100160	10252
166	10007094	101950004	C.P. LAS AMÉRICAS	TRUJILLO	100160	10200
167	10006399	102190001	C.P. NTRA. SRA. DE FUENTESANTA	ZORITA	100160	10130
168	10000312	100170001	C.E.I.P. REYES DE ESPAÑA	ALÍA	100171	10137
169	10001456	100440001	C.P. FAUSTO MALDONADO	CAÑAMERO	100171	10136
170	10002515	100870001	C.P. REYES CATÓLICOS	GUADALUPE	100171	10140
171	10003143	101090001	C.P. NTRA. SRA. DEL CONSUELO	LOGROSÁN	100171	10120
172	10003209	101120001	C.P. FERNANDO EL CATÓLICO	MADRIGALEJO	100171	10110

**NOTA: Abreviaturas usadas en el Anexo**

C.P.: Colegio Público C.E.E.: Centro de Educación Especial

E.I.: Educación Infantil C.R.A.: Centro Rural Agrupado

C.E.I.P.: Colegio de Educación Infantil y Primaria

(\*) Centros calificados de especial dificultad desde 01/05/1991 (Orden de 17 de abril de 1991 M.E.C)

(1) Centro de Atención Educativa Preferente desde el curso 2002-2003

(2) Centro de Atención Educativa Preferente desde el curso 2003-2004

(3) Centro de Atención Educativa Preferente desde el curso 2004-2005

(4) Centro de Atención Educativa Preferente desde el curso 2005-2006



---

<b>Número de orden</b>	<b>Código Centro</b>	<b>Código Localidad</b>	<b>Nombre Centro</b>	<b>Localidad</b>	<b>Zona Concurso</b>	<b>CP</b>
(5)			Centro de Atención Educativa Preferente desde el curso 2006-2007			
(6)			Centro de Atención Educativa Preferente desde el curso 2007-2008			
(7)			Centro de Atención Educativa Preferente desde el curso 2008-2009			
(8)			Centro de Atención Educativa Preferente desde el curso 2010-2011			
(9)			Centro de Atención Educativa Preferente desde el 1 de febrero de 2015			

**ANEXO II c)**

Relación de I.E.S., IE.S.O. y Secciones Adscritas a I.E.S. con puestos de trabajo a proveer por funcionarios del Cuerpo de Maestros

**Provincia de BADAJOZ**

Número de orden	Código del Centro	Código Localidad	Nombre Centro	Localidad	Zona Concurso
245	06000939	060150004	I.E.S. RODRÍGUEZ MOÑINO	BADAJOS	060010
246	06000940	060150004	I.E.S. BÁRBARA DE BRAGANZA	BADAJOS	060010
247	06000952	060150004	I.E.S. ZURBARÁN	BADAJOS	060010
248	06000991	060150004	I.E.S. SAN FERNANDO	BADAJOS	060010
249	06001002	060150004	I.E.S. SAN JOSÉ	BADAJOS	060010
250	06001026	060150004	I.E.S. CASTELAR	BADAJOS	060010
251	06001211	060150004	I.E.S. REINO AFTASÍ	BADAJOS	060010
252	06006851	060150004	I.E.S. MAESTRO DOMINGO CÁCERES	BADAJOS	060010
253	06006899	060150004	I.E.S. SAN ROQUE	BADAJOS	060010
254	06007569	060150004	I.E.S. BIOCLIMÁTICO	BADAJOS	060010
255	06007697	060150004	I.E.S. CIUDAD JARDÍN	BADAJOS	060010
256	06007739	060150010	I.E.S.O. COLONOS	GÉVORA	060010
257	06007545	061280002	I.E.S. BACHILLER DIEGO SÁNCHEZ	TALAVERA LA REAL	060010
258	06006693	060280001	I.E.S. BARTOLOMÉ J. GALLARDO	CAMPANARIO	060021
259	06002079	060440002	I.E.S. DONOSO CORTÉS	DON BENITO	060021
260	06002080	060440002	I.E.S. LUIS CHAMIZO	DON BENITO	060021
261	06002092	060440002	I.E.S. CUATRO CAMINOS	DON BENITO	060021
262	06002110	060440002	I.E.S. JOSÉ MANZANO	DON BENITO	060021
263	06006978	060910001	I.E.S. LACIMURGA CONSTANTIA IULIA	NAVALVILLAR DE PELA	060021
264	06006711	060970001	I.E.S. PEDRO ALFONSO DE ORELLANA	ORELLANA LA VIEJA	060021
265	06007764	061200001	I.E.S.O. SIERRA LA MESTA	SANTA AMALIA	060021
266	06004969	061530005	I.E.S. SAN JOSÉ	VILLANUEVA DE LA SERENA	060021
267	06004982	061530005	I.E.S. PEDRO DE VALDIVIA	VILLANUEVA DE LA SERENA	060021
268	06007818	061530005	I.E.S. PUERTA DE LA SERENA	VILLANUEVA DE LA SERENA	060021
269	06006528	060630001	I.E.S. BENAZAIRE	HERRERA DEL DUQUE	060033
270	06007776	061250001	I.E.S.O. VIRGEN DE ALTAGRACIA	SIRUELA	060033
271	06006322	061270002	I.E.S. SIBERIA EXTREMEÑA	TALARRUBIAS	060033
272	06003618	060880003	I.E.S. VEGAS BAJAS	MONTIJO	060045
273	06006061	060880003	I.E.S. EXTREMADURA	MONTIJO	060045
274	06007041	061030001	I.E.S. ENRIQUE DIEZ CANEDO	PUEBLA DE LA CALZADA	060045
275	06004787	061150001	I.E.S. SIERRA DE SAN PEDRO	ROCA DE LA SIERRA (LA)	060045
276	06007791	069010001	I.E.S. M <sup>a</sup> JOSEFA BARAÍNCA	VALDELACALZADA	060045
277	06006681	060060001	I.E.S. CASTILLO DE LUNA	ALBURQUERQUE	060057
278	06007429	061230003	I.E.S. JOAQUÍN SAMA	SAN VICENTE DE ALCÁNTARA	060057
279	06006905	060070001	I.E.S. FRANCISCO VERA	ALCONCHEL	060069
280	06006504	060160001	I.E.S. VIRGEN DE SOTERRAÑO	BARCARROTA	060069
281	06006191	060950001	I.E.S. PUENTE AJUDA	OLIVENZA	060069
282	06007740	060990001	I.E.S.O. VICENTE FERRER	PARRA (LA)	060069
283	06007651	061210001	I.E.S. SIERRA LA CALERA	SANTA MARTA	060069
284	06007600	061430001	I.E.S. CAMPOS DE SAN ROQUE	VALVERDE DE LEGANÉS	060069
285	06007031	060500002	I.E.S. EUGENIO HERMOSO	FREGENAL DE LA SIERRA	060070
286	06002791	060700004	I.E.S. RAMÓN CARANDE	JEREZ DE LOS CABALLEROS	060070
287	06002811	060700004	I.E.S. EL POMAR	JEREZ DE LOS CABALLEROS	060070
288	06007570	060930001	I.E.S. VIRGEN DE GRACIA	OLIVA DE LA FRONTERA	060070
289	06007594	061240001	I.E.S. ILDEFONSO SERRANO	SEGURA DE LEÓN	060070



Número de orden	Código del Centro	Código Localidad	Nombre Centro	Localidad	Zona Concurso
290	06007612	061540001	I.E.S. SAN GINÉS	VILLANUEVA DEL FRESNO	060070
291	06007821	061590001	I.E.S.O. CUATRO DE ABRIL	ZAHINOS	060070
292	06001555	060220001	I.E.S.O. MATIAS RAMÓN MARTÍNEZ	BURGUILLOS DEL CERRO	060082
293	06007727	060520001	I.E.S. ALBA PLATA	FUENTE DE CANTOS	060082
294	06006701	060850001	I.E.S. MAESTRO JUAN CALERO	MONESTERIO	060082
295	06006656	061220003	I.E.S. DR. FERNÁNDEZ SANTANA	SANTOS DE MAIMONA (LOS)	060082
296	06005111	061580005	I.E.S. SUÁREZ DE FIGUEROA	ZAFRA	060082
297	06005123	061580005	I.E.S. CRISTO DEL ROSARIO	ZAFRA	060082
298	06000381	060140001	I.E.S. BEMBEZAR	AZUAGA	060094
299	06005846	060140001	I.E.S. MIGUEL DURÁN	AZUAGA	060094
300	06007715	060190001	I.E.S.O. CUATRO VILLAS	BERLANGA	060094
301	06011123	060740002	I.E.S. LLERENA	LLERENA	060094
302	06000356	060020001	I.E.S. TIERRA DE BARROS	ACEUCHAL	060100
303	06000265	060110001	I.E.S. CAROLINA CORONADO	ALMENDRALEJO	060100
304	06000289	060110001	I.E.S. SANTIAGO APÓSTOL	ALMENDRALEJO	060100
305	06006887	060110001	I.E.S. ARROYO HARNINA	ALMENDRALEJO	060100
306	06007387	060540001	I.E.S. FUENTE RONIEL	FUENTE DE L MAESTRE	060100
307	06007399	060690001	I.E.S. LOS MORISCOS	HORNACHOS	060100
308	06007752	061130001	I.E.S.O VALDEMEDEL	RIBERA DEL FRESNO	060100
309	06007788	061260003	I.E.S.O. MARIANO BARBACID	SOLANA DE LOS BARROS	060100
310	06004738	061490003	I.E.S. MELÉNDEZ VALDÉS	VILLAFRANCA DE LOS BARROS	060100
311	06001610	060230002	I.E.S. MUÑOZ TORRERO	CABEZA DEL BUEY	060112
312	06011111	060360001	I.E.S. CASTUERA	CASTUERA	060112
313	06004635	061090001	I.E.S. QUINTANA DE LA SERENA	QUINTANA DE LA SERENA	060112
314	06007624	061600002	I.E.S. ANTONIO DE NEBRIJA	ZALAMEA DE LA SERENA	060112
315	06000642	060120001	I.E.S. TAMUJAL	ARROYO DE SAN SERVÁN	060124
316	06002249	060250001	I.E.S. RUTA DE LA PLATA	CALAMONTE	060124
317	06003281	060580001	I.E.S.O. DULCE CHACÓN	GARROVILLA (LA)	060124
318	06006516	060600003	I.E.S. EUGENIO FRUTOS	GUAREÑA	060124
319	06003370	060830012	I.E.S. SANTA EULALIA	MÉRIDA	060124
320	06003382	060830012	I.E.S. EMÉRITA AUGUSTA	MÉRIDA	060124
321	06005627	060830012	I.E.S. EXTREMADURA	MÉRIDA	060124
322	06006863	060830012	I.E.S. ALBARREGAS	MÉRIDA	060124
323	06007405	060830012	I.E.S. SÁENZ DE BURUAGA	MÉRIDA	060124
324	06007636	061620001	I.E.S. TIERRA BLANCA	ZARZA (LA)	060124

**Provincia de CÁCERES**

Número de orden	Código del Centro	Código Localidad	Nombre Centro	Localidad	Zona Concurso
173	10000774	100370001	I.E.S. JAVIER GARCÍA TÉLLEZ	CÁCERES	100018
174	10000786	100370001	I.E.S. VIRGEN DE GUADALUPE	CÁCERES	100018
175	10000798	100370001	I.E.S. UNIVERSIDAD LABORAL	CÁCERES	100018
176	10000804	100370001	I.E.S. EL BROCENSE	CÁCERES	100018
177	10000816	100370001	I.E.S. NORBA CAESARINA	CÁCERES	100018
178	10006910	100370001	I.E.S. PROFESOR HDEZ. PACHECO	CÁCERES	100018
179	10007410	100370001	I.E.S. ÁGORA	CÁCERES	100018
180	10007707	100370001	I.E.S. AL-QÁZERES (2)	CÁCERES	100018
181	10008694	100600001	SECC. I.E.S. ZURBARÁN-NAVALMORAL	CASTAÑAR DE IBOR	100020
182	10003601	101310001	I.E.S. ALBALAT	NAVALMORAL DE LA MATA	100020
183	10003854	101310001	I.E.S. AUGUSTOBRIGA	NAVALMORAL DE LA MATA	100020





Número de orden	Código del Centro	Código Localidad	Nombre Centro	Localidad	Zona Concurso
184	10003866	101310001	I.E.S. ZURBARÁN	NAVALMORAL DE LA MATA	100020
185	10008220	101800010	I.E.S. SAN MARTÍN (1)	TALAYUELA	100020
186	10008712	109040001	I.E.S.O. GABRIEL GARCÍA MÁRQUEZ (5)	TIÉTAR	100020
187	10008396	101040001	I.E.S. MAESTRO GONZALO KORREAS (1)	JARAIZ DE LA VERA	100031
188	10008219	101050001	I.E.S. JARANDA	JARANDILLA DE LA VERA	100031
189	10012065	101100001	I.E.S.O. ARTURO PLAZA (7)	LOSAR DE LA VERA	100031
190	10008633	101470001	SECC. I.E.S. VIRGEN DEL PUERTO-PLASENCIA	PIORNAL	100031
191	10008670	102120001	I.E.S.O. LA VERA ALTA	VILLANUEVA DE LA VERA	100031
192	10002758	100960001	I.E.S. VALLE DE AMBROZ	HERVÁS	100043
193	10008499	100350001	I.E.S. VALLE DEL JERTE	NAVACONCEJO/CABEZUELA	100043
194	10008682	102160001	I.E.S.O. CÁPARRA	ZARZA DE GRANADILLA	100043
195	10004482	101480001	I.E.S. VIRGEN DEL PUERTO	PLASENCIA	100055
196	10004494	101480001	I.E.S. GABRIEL Y GALÁN	PLASENCIA	100055
197	10006600	101480001	I.E.S. VALLE DEL JERTE	PLASENCIA	100055
198	10006648	101480001	I.E.S. PÉREZ COMENDADOR	PLASENCIA	100055
199	10007720	101480001	I.E.S. PARQUE DE MONFRAGÜE	PLASENCIA	100055
200	10008645	101480001	I.E.S. SIERRA DE SANTA BÁRBARA	PLASENCIA	100055
201	10008578	100760004	I.E.S.O. DE GALISTEO	GALISTEO	100067
202	10008621	101160003	I.E.S.O. QUERCUS	MALPARTIDA DE PLASENCIA	100067
203	10008657	101750001	SECC. I.E.S. GABRIEL Y GALÁN-PLASENCIA	SERRADILLA	100067
204	10007902	100410004	I.E.S. GREGORIO MARAÑÓN (3)	CAMINOMORISCO	100079
205	10003659	101270002	I.E.S. GABRIEL Y GALÁN	MONTEHERMOSO	100080
206	10000427	100210001	I.E.S. LUIS DE MORALES	ARROYO DE LA LUZ	100092
207	10008581	100490001	I.E.S.O. VÍA DE LA PLATA	CASAR DE CÁCERES	100092
208	10008611	101150001	I.E.S.O. LOS BARRUECOS	MALPARTIDA DE CÁCERES	100092
209	10003453	101000001	I.E.S.O. VALLES DE GATA	HOYOS	100109
210	10007525	101280004	I.E.S. JALAMA	MORALEJA	100109
211	10008724	102050001	I.E.S.O. VAL DE XÁLIMA	VALVERDE DEL FRESNO	100109
212	10000142	100610001	I.E.S.O. CELLA VINARIA	CECLAVÍN	100110
213	10007896	100670001	I.E.S. ALAGÓN	CORIA	100110
214	10013410	100670001	I.E.S. CAURIUM	CORIA	100110
215	10008669	101890001	I.E.S.O. VIA DALMACIA	TORREJONCILLO	100110
216	10006892	100080001	I.E.S. SAN PEDRO DE ALCÁNTARA	ALCÁNTARA	100122
217	10008591	100820001	I.E.S.O. ALCONÉTAR	GARROVILLAS	100122
218	10007801	102030011	I.E.S. LOUSTAU-VALVERDE	VALENCIA DE ALCÁNTARA	100134
219	10008207	100100001	I.E.S. SANTA LUCÍA DEL TRAMPAL	ALCUÉSCAR	100146
220	10008232	101260001	I.E.S. SIERRA DE MONTÁNCHÉZ	MONTÁNCHÉZ	100146
221	10008438	101210003	I.E.S. GONZALO TORRENTE BALLESTER	MIAJADAS	100158
222	10008608	101130001	I.E.S.O. CERRO PEDRO GÓMEZ	MADROÑERA	100160
223	10005701	101950004	I.E.S. FRANCISCO DE ORELLANA	TRUJILLO	100160
224	10007136	101950004	I.E.S. TURGALIUM	TRUJILLO	100160
225	10008359	100870001	I.E.S.O. LAS VILLUERCAS	GUADALUPE	100171
226	10007513	101090001	I.E.S. MARIO ROSO DE LUNA	LOGROSÁN	100171

I.E.S.: Instituto de Enseñanza Secundaria

I.E.S.O.: Instituto de Enseñanza Secundaria Obligatoria

(1) Centro de Atención Educativa Preferente desde el curso 2002-2003

(2) Centro de Atención Educativa Preferente desde el curso 2003-2004

(3) Centro de Atención Educativa Preferente desde el curso 2004-2005



---

Número de orden	Código del Centro	Código Localidad	Nombre Centro	Localidad	Zona Concurso
(4)			Centro de Atención Educativa Preferente desde el curso 2005-2006		
(5)			Centro de Atención Educativa Preferente desde el curso 2006-2007		
(6)			Centro de Atención Educativa Preferente desde el curso 2007-2008		
(7)			Centro de Atención Educativa Preferente desde el curso 2008-2009		

**ANEXO III-a)****RELACIÓN DE EQUIPOS GENERALES DE ORIENTACIÓN EDUCATIVA Y PSICOPEDAGÓGICA**

CÓDIGO	CENTRO	CÓDIGO LOCALIDAD	LOCALIDAD	PROVINCIA
06010933	EQUIPO GENERAL ORIENTACIÓN EDUCATIVA Y PSICOPEDAGÓGICA	060060001	ALBURQUERQUE	BADAJOS
06700068	EQUIPO GENERAL ORIENTACIÓN EDUCATIVA Y PSICOPEDAGÓGICA	060110001	ALMENDRALEJO	BADAJOS
06700071	EQUIPO GENERAL ORIENTACIÓN EDUCATIVA Y PSICOPEDAGÓGICA	060140001	AZUAGA	BADAJOS
06700081	EQUIPO GENERAL ORIENTACIÓN EDUCATIVA Y PSICOPEDAGÓGICA 1	060150004	BADAJOS	BADAJOS
06700184	EQUIPO GENERAL ORIENTACIÓN EDUCATIVA Y PSICOPEDAGÓGICA 2	060150004	BADAJOS	BADAJOS
10700051	EQUIPO GENERAL ORIENTACIÓN EDUCATIVA Y PSICOPEDAGÓGICA	100320001	BROZAS	CÁCERES
10700061	EQUIPO GENERAL ORIENTACIÓN EDUCATIVA Y PSICOPEDAGÓGICA 1	100370001	CÁCERES	CÁCERES
10012132	EQUIPO GENERAL ORIENTACIÓN EDUCATIVA Y PSICOPEDAGÓGICA 2	100370001	CÁCERES	CÁCERES
10700140	EQUIPO GENERAL ORIENTACIÓN EDUCATIVA Y PSICOPEDAGÓGICA	100410004	CAMINOMORISCO	CÁCERES
10700152	EQUIPO GENERAL ORIENTACIÓN EDUCATIVA Y PSICOPEDAGÓGICA	100440001	CAÑAMERO	CÁCERES
06700111	EQUIPO GENERAL ORIENTACIÓN EDUCATIVA Y PSICOPEDAGÓGICA	060360001	CASTUERA	BADAJOS
10700073	EQUIPO GENERAL ORIENTACIÓN EDUCATIVA Y PSICOPEDAGÓGICA	100670001	CORIA	CÁCERES
10700139	EQUIPO GENERAL ORIENTACIÓN EDUCATIVA Y PSICOPEDAGÓGICA	101000001	HOYOS	CÁCERES
10700085	EQUIPO GENERAL ORIENTACIÓN EDUCATIVA Y PSICOPEDAGÓGICA	101040001	JARAZ DE LA VERA	CÁCERES
06700214	EQUIPO GENERAL ORIENTACIÓN EDUCATIVA Y PSICOPEDAGÓGICA	060700004	JEREZ DE LOS CABALLEROS	BADAJOS
06700135	EQUIPO GENERAL ORIENTACIÓN EDUCATIVA Y PSICOPEDAGÓGICA	060830012	MÉRIDA	BADAJOS
06700196	EQUIPO GENERAL ORIENTACIÓN EDUCATIVA Y PSICOPEDAGÓGICA	060880003	MONTIJO	BADAJOS
10700097	EQUIPO GENERAL ORIENTACIÓN EDUCATIVA Y PSICOPEDAGÓGICA	101310001	NAVALMORAL DE LA MATA	CÁCERES
06700202	EQUIPO GENERAL ORIENTACIÓN EDUCATIVA Y PSICOPEDAGÓGICA	060950001	OLIVENZA	BADAJOS
10700115	EQUIPO GENERAL ORIENTACIÓN EDUCATIVA Y PSICOPEDAGÓGICA	101480001	PLASENCIA	CÁCERES
06700147	EQUIPO GENERAL ORIENTACIÓN EDUCATIVA Y PSICOPEDAGÓGICA	061270002	TALARRUBIAS	BADAJOS
10700127	EQUIPO GENERAL ORIENTACIÓN EDUCATIVA Y PSICOPEDAGÓGICA	101950004	TRUJILLO	CÁCERES
06700159	EQUIPO GENERAL ORIENTACIÓN EDUCATIVA Y PSICOPEDAGÓGICA	061530005	VILLANUEVA DE LA SERENA	BADAJOS
06700160	EQUIPO GENERAL ORIENTACIÓN EDUCATIVA Y PSICOPEDAGÓGICA	061580005	ZAFRA	BADAJOS

**RELACIÓN DE EQUIPOS ESPECÍFICOS**

CÓDIGO	CENTRO	CÓDIGO LOCALIDAD	LOCALIDAD	PROVINCIA
06011071	EQUIPO ESPECÍFICO (Trastornos del Espectro del Autismo)	060150004	BADAJOS	BADAJOS
06011445	EQUIPO ESPECÍFICO (Trastornos Graves de Conducta)	060150004	BADAJOS	BADAJOS
10012302	EQUIPO ESPECÍFICO (Trastornos del Espectro del Autismo)	100370001	CÁCERES	CÁCERES
10700188	EQUIPO ESPECÍFICO (Discapacidad Auditiva)	100370001	CÁCERES	CÁCERES
10600418	EQUIPO ESPECÍFICO (Discapacidad Visual)	100370001	CÁCERES	CÁCERES
10012405	EQUIPO ESPECÍFICO (Trastornos Graves de Conducta)	100370001	CÁCERES	CÁCERES
06700241	EQUIPO ESPECÍFICO (Discapacidad Auditiva)	060830012	MÉRIDA	BADAJOS
06500092	EQUIPO ESPECÍFICO (Discapacidad Visual)	060830012	MÉRIDA	BADAJOS

**RELACIÓN DE EQUIPOS ATENCIÓN TEMPRANA**

CÓDIGO	CENTRO	CÓDIGO LOCALIDAD	LOCALIDAD	PROVINCIA
06700226	EQUIPO DE ATENCIÓN TEMPRANA	060150004	BADAJOS	BADAJOS
10700164	EQUIPO DE ATENCIÓN TEMPRANA	100370001	CÁCERES	CÁCERES
10012119	EQUIPO DE ATENCIÓN TEMPRANA	100670001	CORIA	CÁCERES
06700238	EQUIPO DE ATENCIÓN TEMPRANA	060830012	MÉRIDA	BADAJOS
10012120	EQUIPO DE ATENCIÓN TEMPRANA	101310001	NAVALMORAL DE LA MATA	CÁCERES
10700176	EQUIPO DE ATENCIÓN TEMPRANA	101480001	PLASENCIA	CÁCERES
06700251	EQUIPO DE ATENCIÓN TEMPRANA	061530005	VILLANUEVA DE LA SERENA	BADAJOS
06010921	EQUIPO DE ATENCIÓN TEMPRANA	061580005	ZAFRA	BADAJOS

**ANEXO III b)**

## Relación de Equipos Generales, Específicos y de Atención Temprana

## Provincia de BADAJOZ

Número de orden	Código Centro	Código Localidad	Nombre Centro	Localidad	Zona Concurso
325	06011071	060150004	EQUIPO ESPECÍFICO (TRASTORNOS DEL ESPECTRO DEL AUTISMO)	BADAJOZ	060010
326	06011445	060150004	EQUIPO ESPECÍFICO (TRASTORNOS GRAVES DE CONDUCTA)	BADAJOZ	060010
327	06700081	060150004	EQUIPO GENERAL ORIENTACIÓN EDUCATIVA Y PSICOPEDAGÓGICA I	BADAJOZ	060010
328	06700184	060150004	EQUIPO GENERAL ORIENTACIÓN EDUCATIVA Y PSICOPEDAGÓGICA II	BADAJOZ	060010
329	06700226	060150004	EQUIPO DE ATENCIÓN TEMPRANA	BADAJOZ	060010
330	06700159	061530005	EQUIPO GENERAL ORIENTACIÓN EDUCATIVA Y PSICOPEDAGÓGICA	VILLANUEVA DE LA SERENA	060021
331	06700251	061530005	EQUIPO DE ATENCIÓN TEMPRANA	VILLANUEVA DE LA SERENA	060021
332	06700147	061270002	EQUIPO GENERAL ORIENTACIÓN EDUCATIVA Y PSICOPEDAGÓGICA	TALARRUBIAS	060033
333	06700196	060880003	EQUIPO GENERAL ORIENTACIÓN EDUCATIVA Y PSICOPEDAGÓGICA	MONTIJO	060045
334	06010933	060060001	EQUIPO GENERAL ORIENTACIÓN EDUCATIVA Y PSICOPEDAGÓGICA	ALBURQUERQUE	060057
335	06700202	060950001	EQUIPO GENERAL ORIENTACIÓN EDUCATIVA Y PSICOPEDAGÓGICA	OLIVENZA	060069
336	06700214	060700004	EQUIPO GENERAL ORIENTACIÓN EDUCATIVA Y PSICOPEDAGÓGICA	JEREZ DE LOS CABALLEROS	060070
337	06700160	061580005	EQUIPO GENERAL ORIENTACIÓN EDUCATIVA Y PSICOPEDAGÓGICA	ZAFRA	060082
338	06010921	061580005	EQUIPO DE ATENCIÓN TEMPRANA	ZAFRA	060082
339	06700071	060140001	EQUIPO GENERAL ORIENTACIÓN EDUCATIVA Y PSICOPEDAGÓGICA	AZUAGA	060094
340	06700068	060110001	EQUIPO GENERAL ORIENTACIÓN EDUCATIVA Y PSICOPEDAGÓGICA	ALMENDRALEJO	060100
341	06700111	060360001	EQUIPO GENERAL ORIENTACIÓN EDUCATIVA Y PSICOPEDAGÓGICA	CASTUERA	060112
342	06700135	060830012	EQUIPO GENERAL ORIENTACIÓN EDUCATIVA Y PSICOPEDAGÓGICA	MÉRIDA	060124
343	06700241	060830012	EQUIPO ESPECÍFICO (DISCAPACIDAD AUDITIVA)	MÉRIDA	060124



344	06500092	060830012	EQUIPO ESPECÍFICO (DISCAPACIDAD VISUAL)	MÉRIDA	060124
345	06700238	060830012	EQUIPO DE ATENCIÓN TEMPRANA	MÉRIDA	060124

**Provincia de CÁCERES**

Número de orden	Código Centro	Código Localidad	Nombre Centro	Localidad	Zona Concurso
227	10012302	100370001	EQUIPO ESPECÍFICO (TRASTORNOS DEL ESPECTRO DEL AUTISMO)	CÁCERES	100018
228	10012405	100370001	EQUIPO ESPECÍFICO (TRASTORNOS GRAVES DE CONDUCTA)	CÁCERES	100018
229	10700061	100370001	EQUIPO GENERAL ORIENTACIÓN EDUCATIVA Y PSICOPEDAGÓGICA I	CÁCERES	100018
230	10012132	100370001	EQUIPO GENERAL ORIENTACIÓN EDUCATIVA Y PSICOPEDAGÓGICA II	CÁCERES	100018
231	10700188	100370001	EQUIPO ESPECÍFICO (DISCAPACIDAD AUDITIVA)	CÁCERES	100018
232	10600418	100370001	EQUIPO ESPECÍFICO (DISCAPACIDAD VISUAL)	CÁCERES	100018
233	10700164	100370001	EQUIPO DE ATENCIÓN TEMPRANA	CÁCERES	100018
234	10700097	101310001	EQUIPO GENERAL ORIENTACIÓN EDUCATIVA Y PSICOPEDAGÓGICA	NAVALMORAL DE LA MATA	100020
235	10012120	101310001	EQUIPO DE ATENCIÓN TEMPRANA	NAVALMORAL DE LA MATA	100020
236	10700085	101040001	EQUIPO GENERAL ORIENTACIÓN EDUCATIVA Y PSICOPEDAGÓGICA	JARAIZ DE LA VERA	100031
237	10700115	101480001	EQUIPO GENERAL ORIENTACIÓN EDUCATIVA Y PSICOPEDAGÓGICA	PLASENCIA	100055
238	10700176	101480001	EQUIPO DE ATENCIÓN TEMPRANA	PLASENCIA	100055
239	10700140	100410004	EQUIPO GENERAL ORIENTACIÓN EDUCATIVA Y PSICOPEDAGÓGICA	CAMINOMORISCO	100079
240	10700139	101000001	EQUIPO GENERAL ORIENTACIÓN EDUCATIVA Y PSICOPEDAGÓGICA	HOYOS	100109
241	10700073	100670001	EQUIPO GENERAL ORIENTACIÓN EDUCATIVA Y PSICOPEDAGÓGICA	CORIA	100110
242	10012119	100670001	EQUIPO DE ATENCIÓN TEMPRANA	CORIA	100110
243	10700051	100320001	EQUIPO GENERAL ORIENTACIÓN EDUCATIVA Y PSICOPEDAGÓGICA	BROZAS	100122
244	10700127	101950004	EQUIPO GENERAL ORIENTACIÓN EDUCATIVA Y PSICOPEDAGÓGICA	TRUJILLO	100160
245	10700152	100440001	EQUIPO GENERAL ORIENTACIÓN EDUCATIVA Y PSICOPEDAGÓGICA	CAÑAMERO	100171

**ANEXO IV-a)****RELACIÓN DE CENTROS Y AULAS DE EDUCACIÓN PERMANENTE DE ADULTOS**

CÓDIGO	CENTRO	CÓDIGO LOCALIDAD	LOCALIDAD	PROVINCIA
06007156	AULA E.P.A. ALBURQUERQUE	060060001	ALBURQUERQUE	BADAJOS
10500321	AULA E.P.A. ALCUÉSCAR	100100001	ALCUÉSCAR	CÁCERES
10012171	AULA E.P.A. ARROYO DE LA LUZ	100210001	ARROYO DE LA LUZ	CÁCERES
06005974	CENTRO E.P.A. SAN ANTONIO	060110001	ALMENDRALEJO	BADAJOS
06006243	CENTRO E.P.A. MIGUEL DE CERVANTES	060140001	AZUAGA	BADAJOS
06005986	CENTRO E.P.A. ABRIL	060150004	BADAJOS	BADAJOS
10008153	AULA E.P.A. BROZAS	100320001	BROZAS	CÁCERES
06007259	AULA E.P.A. BURGUILLOS DEL CERRO	060220001	BURGUILLOS DEL CERRO	BADAJOS
06011020	AULA E.P.A. CABEZA DEL BUEY	060230002	CABEZA DEL BUEY	BADAJOS
10007148	CENTRO E.P.A. MAESTRO MARTÍN CISNEROS	100370001	CÁCERES	CÁCERES
10008098	AULA E.P.A. CAMINOMORISCO	100410004	CAMINOMORISCO	CÁCERES
10008025	AULA E.P.A. CASAR DE CÁCERES	100490001	CASAR DE CÁCERES	CÁCERES
06007223	CENTRO E.P.A. CASTUERA	060360001	CASTUERA	BADAJOS
10007151	CENTRO E.P.A. CORIA	100670001	CORIA	CÁCERES
06006051	CENTRO E.P.A. GINER DE LOS RÍOS	060440002	DON BENITO	BADAJOS
06007296	AULA E.P.A. FREGENAL DE LA SIERRA	060500002	FREGENAL DE LA SIERRA	BADAJOS
06007314	AULA E.P.A. FUENTE DE CANTOS	060520001	FUENTE DE CANTOS	BADAJOS
06007201	AULA E.P.A. FUENTE DEL MAESTRE	060540001	FUENTE DEL MAESTRE	BADAJOS
10600315	AULA E.P.A. GARROVILLAS DE ALCONÉTAR	100820001	GARROVILLAS DE ALCONÉTAR	CÁCERES
10008104	AULA E.P.A. GUADALUPE	100870001	GUADALUPE	CÁCERES
06011032	AULA E.P.A. GUAREÑA	060600003	GUAREÑA	BADAJOS
06007341	AULA E.P.A. HERRERA DEL DUQUE	060630001	HERRERA DEL DUQUE	BADAJOS
10008062	AULA E.P.A. HERVÁS	100960001	HERVÁS	CÁCERES
10007446	CENTRO E.P.A. JARAIZ DE LA VERA	101040001	JARAIZ DE LA VERA	CÁCERES
06007272	CENTRO E.P.A. CERVANTES	060700004	JEREZ DE LOS CABALLEROS	BADAJOS
06007302	AULA E.P.A. LLERENA	060740002	LLERENA	BADAJOS
10008037	AULA E.P.A. LOGROSÁN	101090001	LOGROSÁN	CÁCERES
10008086	AULA E.P.A. LOSAR DE LA VERA	101100001	LOSAR DE LA VERA	CÁCERES
10008116	AULA E.P.A. MADRIGALEJO	101120001	MADRIGALEJO	CÁCERES
10008128	AULA E.P.A. MADROÑERA	101130001	MADROÑERA	CÁCERES
10012181	AULA E.P.A. MALPARTIDA DE CÁCERES	101150001	MALPARTIDA DE CÁCERES	CÁCERES
10600790	AULA E.P.A. MALPARTIDA DE PLASENCIA	101160003	MALPARTIDA DE PLASENCIA	CÁCERES
06006255	CENTRO E.P.A. LEGIÓN V	060830012	MÉRIDA	BADAJOS
10007161	CENTRO E.P.A. MIAJADAS	101210003	MIAJADAS	CÁCERES
10008050	AULA E.P.A. MONTEHERMOSO	101270002	MONTEHERMOSO	CÁCERES
06005998	CENTRO E.P.A. EUGENIA DE MONTIJO	060880003	MONTIJO	BADAJOS
10008049	CENTRO E.P.A. MAESTRO ANDRÉS SÁNCHEZ ÁVILA	101280004	MORALEJA	CÁCERES
10007355	CENTRO E.P.A. NAVALMORAL DE LA MATA	101310001	NAVALMORAL DE LA MATA	CÁCERES
06007351	AULA E.P.A. NAVALVILLAR DE PELA	060910001	NAVALVILLAR DE PELA	BADAJOS
06007284	AULA E.P.A. OLIVA DE LA FRONTERA	060930001	OLIVA DE LA FRONTERA	BADAJOS
06007171	CENTRO E.P.A. OLIVENZA	060950001	OLIVENZA	BADAJOS
06007211	AULA E.P.A. ORELLANA LA VIEJA	060970001	ORELLANA LA VIEJA	BADAJOS



CÓDIGO	CENTRO	CÓDIGO LOCALIDAD	LOCALIDAD	PROVINCIA
10007173	CENTRO E.P.A. PLASENCIA	101480001	PLASENCIA	CÁCERES
06007235	AULA E.P.A. QUINTANA DE LA SERENA	061090001	QUINTANA DE LA SERENA	BADAJOS
06007193	AULA E.P.A. RIBERA DEL FRESNO	061130001	RIBERA DEL FRESNO	BADAJOS
06007168	AULA E.P.A. SAN VICENTE DE ALCÁNTARA	061230003	SAN VICENTE DE ALCÁNTARA	BADAJOS
06007260	AULA E.P.A. LOS SANTOS DE MAIMONA	061220003	SANTOS DE MAIMONA (LOS)	BADAJOS
06007326	CENTRO E.P.A. TALARRUBIAS	061270002	TALARRUBIAS	BADAJOS
10008517	CENTRO E.P.A. TALAYUELA	101800010	TALAYUELA	CÁCERES
10008131	AULA E.P.A. TRUJILLO	101950004	TRUJILLO	CÁCERES
10008141	AULA E.P.A. VALENCIA DE ALCÁNTARA	102030011	VALENCIA DE ALCÁNTARA	CÁCERES
06007181	CENTRO E.P.A. EL PILAR	061490003	VILLAFRANCA DE LOS BARROS	BADAJOS
06006206	CENTRO E.P.A. MEDARDO MUÑIZ	061530005	VILLANUEVA DE LA SERENA	BADAJOS
06006000	CENTRO E.P.A. ANTONIO MACHADO	061580005	ZAFRA	BADAJOS
06007247	AULA E.P.A. ZALAMEA DE LA SERENA	061600002	ZALAMEA DE LA SERENA	BADAJOS



**ANEXO IV b)**

## Relación de Centros y Aulas de Educación de Adultos

**Provincia de BADAJOZ**

Número de orden	Código del Centro	Código Localidad	Nombre Centro	Localidad	Zona Concurso
346	06005986	060150004	C.E.P.A. ABRIL	BADAJOZ	060010
347	06006051	060440002	C.E.P.A. GINER DE LOS RÍOS	DON BENITO	060021
348	06006206	061530005	C.E.P.A. MEDARDO MUÑOZ	VILLANUEVA DE LA SERENA	060021
349	06007211	060970001	AULA DE ORELLANA	ORELLANA LA VIEJA	060021
350	06007351	060910001	AULA DE NAVALVILLAR DE PELA	NAVALVILLAR DE PELA	060021
351	06007326	061270002	C.E.P.A. TALARRUBIAS	TALARRUBIAS	060033
352	06007341	060630001	AULA DE HERRERA DEL DUQUE	HERRERA DEL DUQUE	060033
353	06005998	060880003	C.E.P.A. EUGENIA DE MONTIJO	MONTIJO	060045
354	06007156	060060001	AULA DE ALBURQUERQUE	ALBURQUERQUE	060057
355	06007168	061230003	AULA DE SAN VICENTE DE ALCÁNTARA	SAN VICENTE DE ALCÁNTARA	060057
356	06007171	060950001	C.E.P.A. OLIVENZA	OLIVENZA	060069
357	06007272	060700004	C.E.P.A. CERVANTES	JEREZ DE LOS CABALLEROS	060070
358	06007284	060930001	AULA DE OLIVA FRONTERA	OLIVA DE LA FRONTERA	060070
359	06007296	060500002	AULA FREGENAL DE LA SIERRA	FREGENAL DE LA SIERRA	060070
360	06006000	061580005	C.E.P.A. ANTONIO MACHADO	ZAFRA	060082
361	06007259	060220001	AULA URGUILLOS DEL CERRO	BURQUILLOS DEL CERRO	060082
362	06007260	061220003	AULA LOS SANTOS DE MAIMONA	SANTOS DE MAIMONA (LOS)	060082
363	06007314	060520001	AULA DE FUENTE DE CANTOS	FUENTE DE CANTOS	060082
364	06006243	060140001	C.E.P.A. MIGUEL DE CERVANTES	AZUAGA	060094
365	06007302	060740002	AULA DE LLERENA	LLERENA	060094
366	06005974	060110001	C.E.P.A. SAN ANTONIO	ALMENDRALEJO	060100
367	06007181	061490003	C.E.P.A. EL PILAR	VILLAFRANCA DE LOS BARROS	060100
368	06007193	061130001	AULA DE RIBERA DEL FRESNO	RIBERA DEL FRESNO	060100
369	06007201	060540001	AULA DE FUENTE DEL MAESTRE	FUENTE DEL MAESTRE	060100
370	06011020	060230002	AULA DE CABEZA DEL BUEY	CABEZA DEL BUEY	060112
371	06007223	060360001	C.E.P.A. DE CASTUERA	CASTUERA	060112
372	06007235	061090001	AULA DE QUINTANA DE LA SERENA	QUINTANA DE LA SERENA	060112
373	06007247	061600002	AULA DE ZALAMEA	ZALAMEA DE LA SERENA	060112
374	06011032	060600003	AULA DE GUAREÑA	GUAREÑA	060124
375	06006255	060830012	C.E.P.A. LEGIÓN V	MÉRIDA	060124

**Provincia de CÁCERES**

Número de orden	Código del Centro	Código Localidad	Nombre Centro	Localidad	Zona Concurso
246	10007148	100370001	C.E.P.A. CÁCERES	CÁCERES	100018
247	10007355	101310001	C.E.P.A. NAVALVORAL DE LA MATA	NAVALMORAL DE LA MATA	100020
248	10008517	101800010	C.E.P.A. TALAYUELA	TALAYUELA	100020
249	10007446	101040001	C.E.P.A. JARAIZ DE LA VERA	JARAIZ DE LA VERA	100031
250	10008086	101100001	AULA DE LOSAR DE LA VERA	LOSAR DE LA VERA	100031
251	10008062	100960001	AULA DE HERVÁS	HERVÁS	100043
252	10007173	101480001	C.E.P.A. PLASENCIA	PLASENCIA	100055
253	10600790	101160003	AULA DE MALPARTIDA DE PLASENCIA	MALPARTIDA DE PLASENCIA	100067
254	10008098	100410004	AULA DE CAMINOMORISCO	CAMINOMORISCO	100079
255	10008050	101270002	AULA DE MONTEHERMOSO	MONTEHERMOSO	100080



Número de orden	Código del Centro	Código Localidad	Nombre Centro	Localidad	Zona Concurso
256	10012171	100210001	AULA DE ARROYO DE LA LUZ	ARROYO DE LA LUZ	100092
257	10008025	100490001	AULA CASAR DE CÁCERES	CASAR DE CÁCERES	100092
258	10012181	101150001	AULA DE MALPARTIDA DE CÁCERES	MALPARTIDA DE CÁCERES	100092
259	10008049	101280004	C.E.P.A. MORALEJA	MORALEJA	100109
260	10007151	100670001	C.E.P.A. CORIA	CORIA	100110
261	10008153	100320001	AULA DE BROZAS	BROZAS	100122
262	10600315	100820001	AULA DE GARROVILLAS	GARROVILLAS	100122
263	10008141	102030011	AULA DE VALENCIA DE ALCÁNTARA	VALENCIA DE ALCÁNTARA	100134
264	10500321	100100001	AULA DE ALCUÉSCAR	ALCUÉSCAR	100146
265	10007161	101210003	C.E.P.A. MIAJADAS	MIAJADAS	100158
266	10008128	101130001	AULA DE MADROÑERA	MADROÑERA	100160
267	10008131	101950004	AULA DE TRUJILLO	TRUJILLO	100160
268	10008104	100870001	AULA DE GUADALUPE	GUADALUPE	100171
269	10008037	101090001	AULA DE LOGROSÁN	LOGROSÁN	100171
270	10008116	101120001	AULA DE MADRIGALEJO	MADRIGALEJO	100171

**NOTA:** Abreviaturas usadas en el anexo:

C.E.P.A.: Centro de Educación Permanente de Adultos

**ANEXO V****RELACIÓN DE CENTROS PÚBLICOS DE EDUCACIÓN ESPECIAL**

<b>CÓDIGO</b>	<b>CENTRO</b>	<b>CÓDIGO LOCALIDAD</b>	<b>LOCALIDAD</b>	<b>PROVINCIA</b>
06000976	C.E.E. LOS ÁNGELES	060150004	BADAJOS	BADAJOS
10007367	C.E.E. PROA	100370001	CÁCERES	CÁCERES
06006012	C.E.E. NTRA. SRA. DE AGUASANTAS	060700004	JEREZ DE LOS CABALLEROS	BADAJOS
06005858	C.E.E. EMÉRITA AUGUSTA	060830012	MÉRIDA	BADAJOS
06003175	C.E.E. CASA DE LA MADRE	060830012	MÉRIDA	BADAJOS
10007690	C.E.E. PONCE DE LEÓN	101480001	PLASENCIA	CÁCERES
06005101	C.E.E. ANTONIO TOMILLO	061580005	ZAFRA	BADAJOS



## ANEXO VI

Relación de Centros Públicos de Educación Infantil y Primaria acogidos al Convenio con "The British Council"

**Provincia de BADAJOZ**

Número de orden	Código del Centro	Código Localidad	Nombre Centro	Localidad	Zona Concurso
13	06000599	060150004	C.P. LUIS DE MORALES	BADAJOZ	060010

**Provincia de CÁCERES**

Número de orden	Código del Centro	Código Localidad	Nombre Centro	Localidad	Zona Concurso
4	10000919	100370001	C.P. ALBA PLATA	CÁCERES	100018

**NOTA:** Abreviaturas usadas en el Anexo

C.P.: Colegio Público



## ANEXO VII

Relación de Centros de Educación permanente de Adultos con plazas de carácter singular en Instituciones Penitenciarias

**Provincia de BADAJOZ**

Número de orden	Código del Centro	Código Localidad	Nombre Centro	Localidad	Zona Concurso
346	06005986	060150004	C.E.P.A. ABRIL	BADAJOZ	060010

**Provincia de CÁCERES**

Número de orden	Código del Centro	Código Localidad	Nombre Centro	Localidad	Zona Concurso
246	10007148	100370001	C.E.P.A. CÁCERES	CÁCERES	100018

**NOTA:** Abreviaturas usadas en el Anexo

C.E.P.A.: Centro de Educación Permanente de Adultos

**ANEXO VIII****ESCUELAS OFICIALES DE IDIOMAS**

CÓDIGO	DENOMINACIÓN CENTRO	CÓDIGO LOCALIDAD	LOCALIDAD	PROVINCIA
06006802	E.O.I. ALMENDRALEJO	060110001	ALMENDRALEJO	BADAJOS
06006671	E.O.I. BADAJOZ	060150004	BADAJOS	BADAJOS
06006735	E.O.I. MÉRIDA	060830012	MÉRIDA	BADAJOS
06006875	E.O.I. MONTIJO	060880003	MONTIJO	BADAJOS
06006814	E.O.I. VILLANUEVA-DON BENITO	061530005	VILLANUEVA DE LA SERENA	BADAJOS
06006966	E.O.I. ZAFRA	061580005	ZAFRA	BADAJOS
10007483	E.O.I. CÁCERES	100370001	CÁCERES	CÁCERES
10008505	E.O.I. NAVALMORAL DE LA MATA	101310001	NAVALMORAL DE LA MATA	CÁCERES
10007665	E.O.I. PLASENCIA	101480001	PLASENCIA	CÁCERES

**ANEXO IX****CONSERVATORIOS DE MÚSICA, DANZA Y ESCUELA SUPERIOR DE ARTE  
DRAMÁTICO****CONSERVATORIOS OFICIALES DE MÚSICA**

CÓDIGO	DENOMINACIÓN	CÓDIGO LOCALIDAD	LOCALIDAD	PROVINCIA
06006841	CONSERVATORIO OFICIAL DE MÚSICA "TOMÁS BOTE LAVADO" (PROFESIONAL)	060110001	ALMENDRALEJO	BADAJOS
10007276	CONSERVATORIO OFICIAL DE MÚSICA "HERMANOS BERZOSA" (PROFESIONAL)	100370001	CÁCERES	CÁCERES

**CONSERVATORIO OFICIAL DE DANZA**

CÓDIGO	DENOMINACIÓN	CÓDIGO LOCALIDAD	LOCALIDAD	PROVINCIA
10013586	CONSERVATORIO OFICIAL DE DANZA (PROFESIONAL)	100370001	CÁCERES	CÁCERES

**ESCUELA SUPERIOR DE ARTE DRAMÁTICO**

CÓDIGO	DENOMINACIÓN	CÓDIGO LOCALIDAD	LOCALIDAD	PROVINCIA
10012338	ESCUELA SUPERIOR DE ARTE DRAMÁTICO	100370001	CÁCERES	CÁCERES

**ANEXO X****ESCUELA DE ARTE Y SUPERIOR DE DISEÑO**

CÓDIGO	DENOMINACIÓN	CÓDIGO LOCALIDAD	LOCALIDAD	PROVINCIA
06003412	ESCUELA DE ARTE Y SUPERIOR DE DISEÑO	060830012	MÉRIDA	BADAJOS





# ANEXO XI

## Ámbitos de Itinerancias

### Provincia de: BADAJOZ

<b>CODIGO</b>	<b>CENTRO</b>	<b>LOCALIDAD</b>	<b>ZONA CONCURSO</b>
<b>Especialdad / Ámbito de itinerancia</b>			
<b>06005721</b>	<b>C.P. NTRA. SRA. DE LA JARA</b>	<b>ACEDERA</b>	<b>60021</b>
EF 06003692	C.P. JUAN XXIII	VEGAS ALTAS	
EF 06006309	C.P. ENRIQUE TIERNO GALVAN	OBANDO	
<b>06000356</b>	<b>I.E.S. TIERRA DE BARROS</b>	<b>ACEUCHAL</b>	<b>60100</b>
AL 06900000	AMBITO POR DETERMINAR	AMBITO POR DETERMINAR	
<b>06000046</b>	<b>C.P. SANTIAGO RAMON Y CAJAL</b>	<b>AHILLONES</b>	<b>60094</b>
MU 06004611	C.P. NTRA SEÑORA	VALVERDE DE LLERENA	
PT 06004611	C.P. NTRA SEÑORA	VALVERDE DE LLERENA	
<b>06000058</b>	<b>C.P. CERVANTES</b>	<b>ALANGE</b>	<b>60124</b>
AL 06004799	C.P. ISABEL CASABLANCA	VILLAGONZALO	
PT 06004799	C.P. ISABEL CASABLANCA	VILLAGONZALO	
MU 06900000	AMBITO POR DETERMINAR	AMBITO POR DETERMINAR	
<b>06000061</b>	<b>C.P. JOSE VIREL</b>	<b>ALBUERA(LA)</b>	<b>60069</b>
AL 06005573	C.P. PRINCIPE DE ASTURIAS	ALVARADO - LA RISCA	
MU 06900000	AMBITO POR DETERMINAR	AMBITO POR DETERMINAR	
PT 06005573	C.P. PRINCIPE DE ASTURIAS	ALVARADO - LA RISCA	
<b>06000113</b>	<b>C.P. VIRGEN DE LA LUZ</b>	<b>ALCONCHEL</b>	<b>60069</b>
AL 06006905	I.E.S FRANCISCO VERA	ALCONCHEL	
PT 06900000	AMBITO POR DETERMINAR	AMBITO POR DETERMINAR	
<b>06006942</b>	<b>C.R.A. EXTREMADURA</b>	<b>ALCONERA</b>	<b>60082</b>
AL 06006942	C.R.A. EXTREMADURA	ALCONERA	
EF 06006942	C.R.A. EXTREMADURA	ALCONERA	
FI 06006942	C.R.A. EXTREMADURA	ALCONERA	
MU 06006942	C.R.A. EXTREMADURA	ALCONERA	
PT 06006942	C.R.A. EXTREMADURA	ALCONERA	
<b>06000149</b>	<b>C.P. JOSE MARIA CARANDE</b>	<b>ALMENDRAL</b>	<b>60069</b>
AL 06004453	C.P. TORRES NAHARRO	TORRE DE MIGUEL SESMERO	
MU 06900000	AMBITO POR DETERMINAR	AMBITO POR DETERMINAR	
<b>06000216</b>	<b>C.P. ORTEGA Y GASSET</b>	<b>ALMENDRALEJO</b>	<b>60100</b>
FI 06000174	C.P. ANTONIO MACHADO	ALMENDRALEJO	
<b>06006887</b>	<b>I.E.S. ARROYO HARNINA</b>	<b>ALMENDRALEJO</b>	<b>60100</b>
AL 06000265	I.E.S. CAROLINA CORONADO	ALMENDRALEJO	
<b>06000344</b>	<b>C.P. MIRAMONTES</b>	<b>AZUAGA</b>	<b>60094</b>
EF 06002973	C.P. MIGUEL DE CERVANTES	MALCOCINADO	
FI 06006097	E.E.I. EL PARQUE	AZUAGA	
PT 06900000	AMBITO POR DETERMINAR	AMBITO POR DETERMINAR	
AL 06900000	AMBITO POR DETERMINAR	AMBITO POR DETERMINAR	
<b>06006097</b>	<b>E.E.I. EL PARQUE</b>	<b>AZUAGA</b>	<b>60094</b>
AL 06900000	AMBITO POR DETERMINAR	AMBITO POR DETERMINAR	
PT 06900000	AMBITO POR DETERMINAR	AMBITO POR DETERMINAR	
<b>06005846</b>	<b>I.E.S. MIGUEL DURAN</b>	<b>AZUAGA</b>	<b>60094</b>
AL 06900000	AMBITO POR DETERMINAR	AMBITO POR DETERMINAR	
<b>06000472</b>	<b>C.P. GENERAL NAVARRO</b>	<b>BADAJOZ</b>	<b>60010</b>
MU 06000587	C.P. LUIS VIVES	BADAJOZ	
<b>06001154</b>	<b>C.P. GUADIANA</b>	<b>BADAJOZ</b>	<b>60010</b>
MU 06006644	C.P. LOS GLACIS	BADAJOZ	
<b>06000587</b>	<b>C.P. LUIS VIVES</b>	<b>BADAJOZ</b>	<b>60010</b>
AL 06900000	AMBITO POR DETERMINAR	AMBITO POR DETERMINAR	



<b>CODIGO</b>	<b>CENTRO</b>	<b>LOCALIDAD</b>	<b>ZONA CONCURSO</b>
<b>Especialidad / Ámbito de itinerancia</b>			
<b>06006462</b> FI 06900000	<b>C.P. MANUEL PACHECO</b> AMBITO POR DETERMINAR	<b>BADAJOS</b> AMBITO POR DETERMINAR	<b>60010</b>
<b>06000496</b> PT 06001178	<b>C.P. NTRA. SRA. DE BOTOA</b> C.P. JUVENTUD	<b>BADAJOS</b> BADAJOS	<b>60010</b>
<b>06000575</b> FI 06900000	<b>C.P. NTRA. SRA. DE FATIMA</b> AMBITO POR DETERMINAR	<b>BADAJOS</b> AMBITO POR DETERMINAR	<b>60010</b>
<b>06000538</b> MU 06001178 PT 06900000 AL 06900000	<b>C.P. SAN PEDRO DE ALCANTARA</b> C.P. JUVENTUD AMBITO POR DETERMINAR AMBITO POR DETERMINAR	<b>BADAJOS</b> BADAJOS AMBITO POR DETERMINAR AMBITO POR DETERMINAR	<b>60010</b>
<b>06000976</b> PT 06900000	<b>C.E.E. LOS ANGELES</b> AMBITO POR DETERMINAR	<b>BADAJOS</b> AMBITO POR DETERMINAR	<b>60010</b>
<b>06001211</b> AL 06900000	<b>I.E.S. REINO AFTASI</b> AMBITO POR DETERMINAR	<b>BADAJOS</b> AMBITO POR DETERMINAR	<b>60010</b>
<b>06000952</b> AL 06000599	<b>I.E.S. ZURBARAN</b> C.P. LUIS DE MORALES	<b>BADAJOS</b> BADAJOS	<b>60010</b>
<b>06001518</b> AL 06002961 MU 06002961 PT 06002961	<b>C.P. JACOBO RODRIGUEZ PEREIRA</b> C.P. INOCENCIO DURAN C.P. INOCENCIO DURAN C.P. INOCENCIO DURAN	<b>BERLANGA</b> MAGUILLA MAGUILLA MAGUILLA	<b>60094</b>
<b>06001521</b> PT 06004519	<b>C.P. VIRGEN DE LOS MILAGROS</b> C.P. ANTONIO CHAVERO	<b>BIENVENIDA</b> USAGRE	<b>60082</b>
<b>06001543</b> AL 06900000	<b>C.P. NTRA. SRA. DE GUADALUPE</b> AMBITO POR DETERMINAR	<b>BURGUILLOS DEL CERRO</b> AMBITO POR DETERMINAR	<b>60082</b>
<b>06011688</b> MU 06007053 PT 06900000 PT 06900000	<b>C.P. MUÑOZ TORRERO</b> C.R.A. VIRGEN DEL ROSARIO AMBITO POR DETERMINAR AMBITO POR DETERMINAR	<b>CABEZA DEL BUEY</b> PEÑALSORDO BADAJOS BADAJOS	<b>60112</b>
<b>06001658</b> AL 06001671 MU 06001671 PT 06001671	<b>C.P. MARIA INMACULADA</b> C.P. NTRA. SRA. DE TENTUDIA C.P. NTRA. SRA. DE TENTUDIA C.P. NTRA. SRA. DE TENTUDIA	<b>CABEZA LA VACA</b> CALERA DE LEON CALERA DE LEON CALERA DE LEON	<b>60070</b>
<b>06001725</b> AL 06004143 MU 06004143 PT 06004143	<b>C.P. EULALIA PAJUELO</b> C.P. SAN PEDRO APOSTOL C.P. SAN PEDRO APOSTOL C.P. SAN PEDRO APOSTOL	<b>CAMPILLO DE LLERENA</b> RETAMAL DE LLERENA RETAMAL DE LLERENA RETAMAL DE LLERENA	<b>60112</b>
<b>06001762</b> MU 06004350 PT 06900000	<b>C.P. VIRGEN DE LOS REMEDIOS</b> C.P. FERNANDEZ Y MARIN AMBITO POR DETERMINAR	<b>CASAS DE DON PEDRO</b> TALARRUBIAS AMBITO POR DETERMINAR	<b>60033</b>
<b>06001798</b> EF 06004520 MU 06004520 PT 06004520	<b>C.P. CARLOS V</b> C.P. MANUEL ORDOÑEZ. MAESTRO C.P. MANUEL ORDOÑEZ. MAESTRO C.P. MANUEL ORDOÑEZ. MAESTRO	<b>CASTILBLANCO</b> VALDECABALLEROS VALDECABALLEROS VALDECABALLEROS	<b>60033</b>
<b>06001804</b> AL 06001816	<b>C.P. JOAQUIN TENA ARTIGAS</b> C.P. PEDRO DE VALDIVIA	<b>CASTUERA</b> CASTUERA	<b>60112</b>
<b>06001816</b> MU 06900000 PT 06900000	<b>C.P. PEDRO DE VALDIVIA</b> AMBITO POR DETERMINAR AMBITO POR DETERMINAR	<b>CASTUERA</b> AMBITO POR DETERMINAR AMBITO POR DETERMINAR	<b>60112</b>
<b>06001944</b> MU 06000113	<b>C.P. VIRGEN DE LA LUZ</b> C.P. VIRGEN DE LA LUZ	<b>CHELES</b> ALCONCHEL	<b>60069</b>
<b>06001865</b> AL 06000071 MU 06900000	<b>C.P. NTRA. SRA. DE CHANDAVILA</b> C.E.I.P. ANGEL SANTOS POCOSTALES AMBITO POR DETERMINAR	<b>CODOSERA(LA)</b> ALBURQUERQUE AMBITO POR DETERMINAR	<b>60057</b>



<b>CODIGO</b>	<b>CENTRO</b>	<b>LOCALIDAD</b>	<b>ZONA CONCURSO</b>
<b>Especialidad / Ámbito de itinerancia</b>			
<b>06001907</b>	<b>C.P. ZURBARAN</b>	<b>CORDOBILLA DE LACARA</b>	<b>60045</b>
EF 06001749	C.P. NTRA. SEÑORA	CARMONITA	
AL 06001749	C.P. NTRA. SEÑORA	CARMONITA	
MU 06001749	C.P. NTRA. SEÑORA	CARMONITA	
PT 06001749	C.P. NTRA. SEÑORA	CARMONITA	
<b>06001919</b>	<b>C.P. NTRA. SRA. DE LA PIEDAD</b>	<b>CORONADA(LA)</b>	<b>60021</b>
AL 06002951	C.P. NTRA. SRA. DE LOS REMEDIOS	MAGACELA	
MU 06002951	C.P. NTRA. SRA. DE LOS REMEDIOS	MAGACELA	
PT 06002951	C.P. NTRA. SRA. DE LOS REMEDIOS	MAGACELA	
<b>06006929</b>	<b>C.R.A. TIERRA DE BARROS</b>	<b>CORTE DE PELEAS</b>	<b>60100</b>
AL 06006929	C.R.A. TIERRA DE BARROS	CORTE DE PELEAS	
EF 06006929	C.R.A. TIERRA DE BARROS	CORTE DE PELEAS	
FI 06006929	C.R.A. TIERRA DE BARROS	CORTE DE PELEAS	
MU 06006929	C.R.A. TIERRA DE BARROS	CORTE DE PELEAS	
PT 06006929	C.R.A. TIERRA DE BARROS	CORTE DE PELEAS	
<b>06001981</b>	<b>C.P. DONOSO CORTÉS</b>	<b>DON BENITO</b>	<b>60021</b>
EF 06900000	AMBITO POR DETERMINAR	AMBITO POR DETERMINAR	
<b>06001993</b>	<b>C.P. FRANCISCO VALDES</b>	<b>DON BENITO</b>	<b>60021</b>
MU 06001968	C.P. ZURBARAN	DON BENITO	
<b>06001971</b>	<b>C.P. NTRA. SRA. DEL PILAR</b>	<b>DON BENITO</b>	<b>60021</b>
PT 06900000	AMBITO POR DETERMINAR	AMBITO POR DETERMINAR	
<b>06001968</b>	<b>C.P. ZURBARAN</b>	<b>DON BENITO</b>	<b>60021</b>
EF 06001993	C.P. FRANCISCO VALDES	DON BENITO	
<b>06004854</b>	<b>C.P. LA PAZ</b>	<b>ENTRERRIOS</b>	<b>60021</b>
PT 06002158	C.P. NTRA. SRA. DE LA SOLEDAD	GARGALIGAS	
FI 06002951	C.P. NTRA. SRA. DE LOS REMEDIOS	VILLANUEVA DE LA SERENA	
<b>06002237</b>	<b>C.P. MARIA JOSEFA RUBIO</b>	<b>ESPARRAGALEJO</b>	<b>60124</b>
MU 06900000	AMBITO POR DETERMINAR	AMBITO POR DETERMINAR	
<b>06007120</b>	<b>C.R.A. ESPARRAGOSA DE LA SERENA</b>	<b>ESPARRAGOSA DE LA SERENA</b>	<b>60112</b>
AL 06007430	C.P. NTRA. SRA. DE LA ASUNCION	MALPARTIDA DE LA SERENA	
EF 06007120	C.R.A. ESPARRAGOSA DE LA SERENA	ESPARRAGOSA DE LA SERENA	
FI 06007120	C.R.A. ESPARRAGOSA DE LA SERENA	ESPARRAGOSA DE LA SERENA	
MU 06007430	C.P. NTRA. SRA. DE LA ASUNCION	MALPARTIDA DE LA SERENA	
<b>06002286</b>	<b>C.P. VIRGEN DE LA CONSOLACION</b>	<b>FERIA</b>	<b>60100</b>
MU 06003928	C.P. NTRA SRA DE LA ASUNCION	PARRA(LA)	
<b>06002304</b>	<b>C.P. ARIAS MONTANO</b>	<b>FREGENAL DE LA SIERRA</b>	<b>60070</b>
AL 06002316	C.P. SAN FRANCISCO DE ASIS	FREGENAL DE LA SIERRA	
PT 06900000	AMBITO POR DETERMINAR	AMBITO POR DETERMINAR	
<b>06002316</b>	<b>C.P. SAN FRANCISCO DE ASIS</b>	<b>FREGENAL DE LA SIERRA</b>	<b>60070</b>
PT 06002651	C.P. NTRA. SRA. DE GUADALUPE	HIGUERA LA REAL	
<b>06002365</b>	<b>C.P. SANTA ANA</b>	<b>FUENLABRADA DE LOS MONTES</b>	<b>60033</b>
MU 06005056	C.P.NTRA SRA DE LA ANTIGUA	VILLARTA DE LOS MONTES	
PT 06900000	AMBITO POR DETERMINAR	AMBITO POR DETERMINAR	
AL 06900000	AMBITO POR DETERMINAR	AMBITO POR DETERMINAR	
<b>06002377</b>	<b>C.P. FRANCISCO DE ZURBARAN</b>	<b>FUENTE DE CANTOS</b>	<b>60082</b>
AL 06001683	C.P. NTRA. SRA. DE LA ENCARNACION	CALZADILLA DE LOS BARROS	
PT 06001683	C.P. NTRA. SRA. DE LA ENCARNACION	CALZADILLA DE LOS BARROS	
<b>06007727</b>	<b>I.E.S. ALBA PLATA</b>	<b>FUENTE DE CANTOS</b>	<b>60082</b>
AL 06900000	AMBITO POR DETERMINAR	AMBITO POR DETERMINAR	
<b>06007077</b>	<b>C.R.A. GLORIA FUERTES</b>	<b>FUENTE DEL ARCO</b>	<b>60094</b>
AL 06007077	C.R.A. GLORIA FUERTES	FUENTE DEL ARCO	
EF 06007077	C.R.A. GLORIA FUERTES	FUENTE DEL ARCO	
FI 06007077	C.R.A. GLORIA FUERTES	FUENTE DEL ARCO	
MU 06007077	C.R.A. GLORIA FUERTES	FUENTE DEL ARCO	
PT 06007077	C.R.A. GLORIA FUERTES	FUENTE DEL ARCO	



<b>CODIGO</b>	<b>CENTRO</b>	<b>LOCALIDAD</b>	<b>ZONA CONCURSO</b>
<b>06006486</b>	<b>C.P. SAN JOSE DE CALASANZ</b>	<b>FUENTE DEL MAESTRE</b>	<b>60100</b>
MU 06006474	C.P. CRUZ VALERO	FUENTE DEL MAESTRE	
<b>06002420</b>	<b>C.P. PATRIARCA SAN JOSE</b>	<b>FUENTES DE LEON</b>	<b>60070</b>
AL 06900000	AMBITO POR DETERMINAR	AMBITO POR DETERMINAR	
<b>06006991</b>	<b>C.R.A. GARBAYUELA</b>	<b>GARBAYUELA</b>	<b>60033</b>
AL 06006991	C.R.A. GARBAYUELA	GARBAYUELA	
EF 06006991	C.R.A. GARBAYUELA	GARBAYUELA	
PT 06006991	C.R.A. GARBAYUELA	GARBAYUELA	
FI 06006991	C.R.A. GARBAYUELA	GARBAYUELA	
<b>06002158</b>	<b>C.P. NTRA. SRA. DE LA SOLEDAD</b>	<b>GARGALIGAS</b>	<b>60021</b>
AL 06004854	C.P. LA PAZ	ENTRERRIOS	
<b>06007132</b>	<b>C.R.A. DE GARLITOS</b>	<b>GARLITOS</b>	<b>60033</b>
AL 06007132	AMBITO POR DETERMINAR	AMBITO POR DETERMINAR	
EF 06007132	C.R.A. DE GARLITOS	GARLITOS	
FI 06007132	C.R.A. DE GARLITOS	GARLITOS	
PT 06007132	C.R.A. DE GARLITOS	GARLITOS	
<b>06002456</b>	<b>C.P. NTRA. SRA. DE LA CARIDAD</b>	<b>GARROVILLA(LA)</b>	<b>60124</b>
AL 06900000	AMBITO POR DETERMINAR	AMBITO POR DETERMINAR	
PT 06900000	AMBITO POR DETERMINAR	AMBITO POR DETERMINAR	
<b>06002468</b>	<b>C.P. ALCALDE PACO DE LA GALA</b>	<b>GRANJA DE TORREHERMOSA</b>	<b>60094</b>
AL 06003941	C.P. SAN BENITO ABAD	PERALEDA DEL ZAUCEJO	
EF 06003941	C.P. SAN BENITO ABAD	PERALEDA DEL ZAUCEJO	
MU 06003941	C.P. SAN BENITO ABAD	PERALEDA DEL ZAUCEJO	
PT 06003941	C.P. SAN BENITO ABAD	PERALEDA DEL ZAUCEJO	
MU 06002973	C.P. MIGUEL DE CERVANTES	MALCOCINADO	
<b>06002869</b>	<b>C.P. SAN JOSE</b>	<b>GUADAJIRA</b>	<b>60045</b>
PT 06900000	AMBITO POR DETERMINAR	AMBITO POR DETERMINAR	
<b>06000022</b>	<b>C.P. CARMEN GONZALEZ GUERRERO</b>	<b>GUADALPERALES(LOS)</b>	<b>60021</b>
AL 06004866	C.P. SAN ISIDRO	VALDIVIA	
EF 06002158	C.P. NTRA. SRA. DE LA SOLEDAD	GARGALIGAS	
<b>06001300</b>	<b>C.P. SAN ISIDRO</b>	<b>GUADIANA DEL CAUDILLO</b>	<b>60045</b>
AL 06001324	C.P. NTRA. SRA. DEL ROSARIO	PUEBLONUEVO DEL GUADIANA	
<b>06002535</b>	<b>C.P. VIRGEN DE LA ANTIGUA</b>	<b>HABA(LA)</b>	<b>60021</b>
AL 06900000	AMBITO POR DETERMINAR	AMBITO POR DETERMINAR	
MU 06003059	C.P. SANTA MARGARITA	MENGABRIL	
PT 06900000	AMBITO POR DETERMINAR	AMBITO POR DETERMINAR	
<b>06005408</b>	<b>C.P. NTRA. SRA. DE LA ASUNCION</b>	<b>HELECHAL</b>	<b>60112</b>
FI 06001476	C.P. SAN JOSE	BENQUERENCIA DE LA SERENA	
FI 06006747	C.P. PIEDRA LA HUERTA	NAVA (LA)	
<b>06002560</b>	<b>C.P. FAUSTINO PLAZA GUIJARRO</b>	<b>HELECHOSA DE LOS MONTES</b>	<b>60033</b>
EF 06005056	C.P. NTRA.SRA.DE LA ANTIGUA	VILLARTA DE LOS MONTES	
MU 06005056	AMBITO POR DETERMINAR	BADAJOS	
AL 06005056	C.P. NTRA.SRA.DE LA ANTIGUA	VILLARTA DE LOS MONTES	
<b>06002161</b>	<b>C.P. 12 DE OCTUBRE</b>	<b>HERNAN CORTES</b>	<b>60021</b>
MU 06005597	C.P. NTRA. SRA. DE FATIMA	TORREFRESNEDA	
PT 06002195	C.P. SAN PEDRO Y SAN PABLO	VALDEHORNILLOS	
<b>06002572</b>	<b>C.P. FRAY JUAN DE HERRERA</b>	<b>HERRERA DEL DUQUE</b>	<b>60033</b>
AL 06900000	AMBITO POR DETERMINAR	AMBITO POR DETERMINAR	
FI 06900000	AMBITO POR DETERMINAR	AMBITO POR DETERMINAR	
<b>06002626</b>	<b>C.P. INMACULADA CONCEPCION</b>	<b>HIGUERA DE LA SERENA</b>	<b>60112</b>
AL 06004647	C.P. DONOSO CORTÉS	VALLE DE LA SERENA	
EF 06004143	C.P. SAN PEDRO APOSTOL	RETAMAL DE LLERENA	
PT 06004647	C.P. DONOSO CORTÉS	VALLE DE LA SERENA	
<b>06002638</b>	<b>C.P. NTRA. SRA. DEL VALLE</b>	<b>HIGUERA DE LLERENA</b>	<b>60094</b>
PT 06004544	C.P. FERNANDO ALVARADO	VALENCIA DE LAS TORRES	



<b>CODIGO</b>	<b>CENTRO</b>	<b>LOCALIDAD</b>	<b>ZONA CONCURSO</b>
<b>Especialidad / Ámbito de itinerancia</b>			
<b>06002641</b>	<b>C.P. NTRA. SRA. DE LORETO</b>	<b>HIGUERA DE VARGAS</b>	<b>60069</b>
AL 06900000	AMBITO POR DETERMINAR	AMBITO POR DETERMINAR	
PT 06900000	AMBITO POR DETERMINAR	AMBITO POR DETERMINAR	
<b>06002651</b>	<b>C.P. NTRA. SRA. DE GUADALUPE</b>	<b>HIGUERA LA REAL</b>	<b>60070</b>
AL 06900000	AMBITO POR DETERMINAR	AMBITO POR DETERMINAR	
<b>06002675</b>	<b>C.P. SANTO CRISTO DEL ARCO TORAL</b>	<b>HINOJOSA DEL VALLE</b>	<b>60100</b>
PT 06002882	C.P. LUIS GARCIA LLERA	LLERA	
EF 06002882	C.P. LUIS GARCIA LLERA	LLERA	
<b>06011101</b>	<b>C.P. EL RODEO</b>	<b>JEREZ DE LOS CABALLEROS</b>	<b>60070</b>
MU 06004660	C.P. ELOY VELA CORBACHO	VALLE DE SANTA ANA	
<b>06002742</b>	<b>C.P. SOTOMAYOR Y TERRAZAS</b>	<b>JEREZ DE LOS CABALLEROS</b>	<b>60070</b>
PT 06003710	C.P. MAESTRO PEDRO VERA	OLIVA DE LA FRONTERA	
AL 06011101	C.P. EL RODEO	JEREZ DE LOS CABALLEROS	
EP 06900000	AMBITO POR DETERMINAR	AMBITO POR DETERMINAR	
<b>06002882</b>	<b>C.P. LUIS GARCIA LLERA</b>	<b>LLERA</b>	<b>60100</b>
MU 06002675	C.P. SANTO CRISTO DEL ARCO TORAL	HINOJOSA DEL VALLE	
AL 06002675	C.P. SANTO CRISTO DEL ARCO TORAL	HINOJOSA DEL VALLE	
<b>06002894</b>	<b>C.P. SUAREZ SOMONTE</b>	<b>LLERENA</b>	<b>60094</b>
AL 06004775	C.P. ARTURO GAZUL	VILLAGARCIA DE LA TORRE	
MU 06900000	AMBITO POR DETERMINAR	AMBITO POR DETERMINAR	
PT 06004775	C.P. ARTURO GAZUL	VILLAGARCIA DE LA TORRE	
<b>06002948</b>	<b>I.E.S. DE LLERENA</b>	<b>LLERENA</b>	<b>60094</b>
AL 06900000	AMBITO POR DETERMINAR	AMBITO POR DETERMINAR	
PT 06900000	AMBITO POR DETERMINAR	AMBITO POR DETERMINAR	
<b>06002870</b>	<b>C.P. NTRA. SRA. ASUNCION</b>	<b>LOBON</b>	<b>60045</b>
AL 06900000	AMBITO POR DETERMINAR	AMBITO POR DETERMINAR	
EF 06002869	C.P. SAN JOSE	GUADAJIRA	
MU 06002869	C.P. SAN JOSE	GUADAJIRA	
PT 06900000	AMBITO POR DETERMINAR	AMBITO POR DETERMINAR	
<b>06002951</b>	<b>C.P. NTRA. SRA. DE LOS REMEDIOS</b>	<b>MAGACELA</b>	<b>60021</b>
EF 06900000	AMBITO POR DETERMINAR	AMBITO POR DETERMINAR	
<b>06002961</b>	<b>C.P. INOCENCIO DURAN</b>	<b>MAGUILLA</b>	<b>60094</b>
EF 06900000	AMBITO POR DETERMINAR	AMBITO POR DETERMINAR	
<b>06003001</b>	<b>C.P. HERNAN CORTES</b>	<b>MEDELLIN</b>	<b>60021</b>
AL 06005238	C.P. JUAN PABLO II	YELBES	
EF 06003059	C.P. SANTA MARGARITA	MENGABRIL	
MU 06005238	C.P. JUAN PABLO II	YELBES	
PT 06005238	C.P. JUAN PABLO II	YELBES	
<b>06003047</b>	<b>C.P. FRANCISCO PARADAS</b>	<b>MEDINA DE LAS TORRES</b>	<b>60082</b>
AL 06004568	C.P. EZEQUIEL FERNANDEZ	VALENCIA DEL VENTOSO	
<b>06003059</b>	<b>C.P. SANTA MARGARITA</b>	<b>MENGABRIL</b>	<b>60021</b>
AL 06001971	C.P. NTRA. SRA. DEL PILAR	DON BENITO	
<b>06011691</b>	<b>C.E.I.P. MAXIMILIANO MACÍAS</b>	<b>MÉRIDA</b>	<b>60124</b>
AL 06900000	AMBITO POR DETERMINAR	BADAJOS	
<b>06003141</b>	<b>C.P. ANTONIO MACHADO</b>	<b>MÉRIDA</b>	<b>60124</b>
AL 06900000	AMBITO POR DETERMINAR	AMBITO POR DETERMINAR	
MU 069005858	C.E.E. EMERITA AUGUSTA	MÉRIDA	
<b>06011135</b>	<b>C.P. CIUDAD DE MERIDA</b>	<b>MÉRIDA</b>	<b>60124</b>
PT 06900000	AMBITO POR DETERMINAR	AMBITO POR DETERMINAR	
<b>06005470</b>	<b>C.P. DION CASIO</b>	<b>MÉRIDA</b>	<b>60124</b>
AL 06900000	AMBITO POR DETERMINAR	AMBITO POR DETERMINAR	
FI 06006760	C.P. MIGUEL DE CERVANTES	MÉRIDA	
MU 06900000	AMBITO POR DETERMINAR	AMBITO POR DETERMINAR	
<b>06003102</b>	<b>C.P. FEDERICO GARCIA LORCA</b>	<b>MÉRIDA</b>	<b>60124</b>
AL 06006103	C.P. SUAREZ SOMONTE	MÉRIDA	
<b>06006498</b>	<b>C.P. JOSE MARIA CALATRAVA</b>	<b>MÉRIDA</b>	<b>60124</b>
FI 06900000	AMBITO POR DETERMINAR	AMBITO POR DETERMINAR	
EF 06900000	AMBITO POR DETERMINAR	AMBITO POR DETERMINAR	



<b>CODIGO</b>	<b>CENTRO</b>	<b>LOCALIDAD</b>	<b>ZONA CONCURSO</b>
<b>Especialdad / Ámbito de itinerancia</b>			
<b>06003229</b>	<b>C.P. JUAN XXIII</b>	<b>MERIDA</b>	<b>60124</b>
MU 06900000	AMBITO POR DETERMINAR	AMBITO POR DETERMINAR	
PT 06002237	C.P. MARIA JOSEFA RUBIO	ESPARRAGALEJO	
AL 06002237	C.P. MARIA JOSEFA RUBIO	ESPARRAGALEJO	
EF 06005470	C.P. DION CASIO	MERIDA	
<b>06006760</b>	<b>C.P. MIGUEL DE CERVANTES</b>	<b>MERIDA</b>	<b>60124</b>
MU 06006401	C.P. PABLO NERUDA	MERIDA	
PT 06900000	AMBITO POR DETERMINAR	AMBITO POR DETERMINAR	
AL 06900000	AMBITO POR DETERMINAR	AMBITO POR DETERMINAR	
<b>06003138</b>	<b>C.P. NTRA.SRA. DE LA ANTIGUA</b>	<b>MERIDA</b>	<b>60124</b>
MU 06900000	AMBITO POR DETERMINAR	AMBITO POR DETERMINAR	
<b>06006401</b>	<b>C.P. PABLO NERUDA</b>	<b>MERIDA</b>	<b>60124</b>
AL 06003175	C.E.E. CASA DE LA MADRE	MERIDA	
PT 06003175	C.E.E. CASA DE LA MADRE	MERIDA	
<b>06005627</b>	<b>I.E.S. EXTREMADURA</b>	<b>MERIDA</b>	<b>60124</b>
AL 06900000	AMBITO POR DETERMINAR	AMBITO POR DETERMINAR	
<b>06005858</b>	<b>C.E.E. EMERITA AUGUSTA</b>	<b>MERIDA</b>	<b>60124</b>
AL 06900000	AMBITO POR DETERMINAR	AMBITO POR DETERMINAR	
<b>06003461</b>	<b>C.P. SANTA MARIA MAGDALENA</b>	<b>MIRANDILLA</b>	<b>60124</b>
AL 06000137	C.P. PEDRO PRIETO GONZALVEZ	ALJUCEN	
EF 06000137	C.P. PEDRO PRIETO GONZALVEZ	ALJUCEN	
MU 06000137	C.P. PEDRO PRIETO GONZALVEZ	ALJUCEN	
PT 06000137	C.P. PEDRO PRIETO GONZALVEZ	ALJUCEN	
<b>06003552</b>	<b>C.P. NUESTRA SEÑORA DE CONSOLACION</b>	<b>MONTERRUBIO DE LA SERENA</b>	<b>60112</b>
AL 06900000	AMBITO POR DETERMINAR	BADAJOS	
PT 06900000	AMBITO POR DETERMINAR	BADAJOS	
<b>06003643</b>	<b>C.P. VIRGEN DE BARBAÑO</b>	<b>MONTIJO</b>	<b>60045</b>
AL 06010854	C.P. SAN JOSÉ OBRERO	LACARA	
EF 06010854	C.P. SAN JOSÉ OBRERO	LACARA	
MU 06010854	C.P. SAN JOSÉ OBRERO	LACARA	
MU 06004465	C.P. SAN JUAN	TORRE MAYOR	
PT 06010854	C.P. SAN JOSÉ OBRERO	LACARA	
<b>06003655</b>	<b>C.P. PIO XII</b>	<b>MORERA(LA)</b>	<b>60069</b>
MU 06003709	C.P. SAN CRISTOBAL	NOGALES	
<b>06006747</b>	<b>C.P. PIEDRA LA HUERTA</b>	<b>NAVA(LA)</b>	<b>60112</b>
EF 06005408	C.P. NTRA. SRA. DE LA ASUNCION	HELECHAL	
EF 06001476	C.P. SAN JOSE	BENQUERENCIA DE LA SERENA	
MU 06001476	C.P. SAN JOSE	BENQUERENCIA DE LA SERENA	
MU 06005408	C.P. NTRA. SRA. DE LA ASUNCIÓN	HELECHAL	
<b>06003679</b>	<b>C.P. NUESTRA SEÑORA DE GUADALUPE</b>	<b>NAVALVILLAR DE PELA</b>	<b>60021</b>
AL 06900000	AMBITO POR DETERMINAR	AMBITO POR DETERMINAR	
<b>06007119</b>	<b>C.R.A. GLORIA FUERTES</b>	<b>NOVELDA DEL GUADIANA</b>	<b>60010</b>
AL 06900000	AMBITO POR DETERMINAR	AMBITO POR DETERMINAR	
EI 06007119	C.R.A. GLORIA FUERTES	NOVELDA DEL GUADIANA	
MU 06007119	C.R.A. GLORIA FUERTES	NOVELDA DEL GUADIANA	
PT 06007119	C.R.A. GLORIA FUERTES	NOVELDA DEL GUADIANA	
FI 06007119	C.R.A. GLORIA FUERTES	NOVELDA DEL GUADIANA	
EF 06007119	C.R.A. GLORIA FUERTES	NOVELDA DEL GUADIANA	
<b>06006309</b>	<b>C.P. ENRIQUE TIERNO GALVÁN</b>	<b>OBANDO</b>	<b>60021</b>
FI 06005721	C.P. NTRA. SRA. DE LA JARA	ACEDERA	
FI 06003692	C.P. JUAN XXIII	VEGAS ALTAS	
PT 06003692	C.P. JUAN XXIII	VEGAS ALTAS	
PT 06005721	C.P. NTRA. SRA. DE LA JARA	ACEDERA	
<b>06003734</b>	<b>C.P. SAGRADO CORAZON DE JESUS</b>	<b>OLIVA DE MERIDA</b>	<b>60124</b>
AL 06900000	AMBITO POR DETERMINAR	AMBITO POR DETERMINAR	
MU 06004799	C.P. ISABEL CASABLANCA	VILLAGONZALO	
<b>06003898</b>	<b>C.P. SANTO DOMINGO</b>	<b>ORELLANA LA VIEJA</b>	<b>60021</b>
AL 06006711	I.E.S. PEDRO ALFONSO DE ORELLANA	ORELLANA LA VIEJA	
MU 06005721	C.P. NTRA. SRA. DE LA JARA	ACEDERA	
PT 06900000	AMBITO POR DETERMINAR	AMBITO POR DETERMINAR	
<b>06003916</b>	<b>C.P. NTRA. SRA. DEL SOCORRO</b>	<b>PALOMAS</b>	<b>60100</b>
PT 06004015	C.P. REYES HUERTAS	PUEBLA DE LA REINA	



<b>CODIGO</b>	<b>CENTRO</b>	<b>LOCALIDAD</b>	<b>ZONA CONCURSO</b>
<b>Especialidad / Ámbito de itinerancia</b>			
<b>06003928</b>	<b>C.P. NTRA SRA DE LA ASUNCION</b>	<b>PARRA(LA)</b>	<b>60069</b>
AL 06003655	C.P. PIO XII	MORERA(LA)	
PT 06003655	C.P. PIO XII	MORERA(LA)	
<b>06007053</b>	<b>C.R.A. VIRGEN DEL ROSARIO</b>	<b>PEÑALSORDO</b>	<b>60112</b>
AL 06007053	C.R.A. VIRGEN DEL ROSARIO	PEÑALSORDO	
EF 06900000	AMBITO POR DETERMINAR	AMBITO POR DETERMINAR	
FI 06007053	C.R.A. VIRGEN DEL ROSARIO	PEÑALSORDO	
PT 06007053	C.R.A. VIRGEN DEL ROSARIO	PEÑALSORDO	
MU 06007053	C.R.A. VIRGEN DEL ROSARIO	PEÑALSORDO	
<b>06003953</b>	<b>C.P. ANTONIO HERNÁNDEZ GIL</b>	<b>PUEBLA DE ALCOCER</b>	<b>60033</b>
AL 06002274	C.P. VIRGEN DE LA CUEVA	ESPARRAGOSA DE LARES	
MU 06002274	C.P. VIRGEN DE LA CUEVA	ESPARRAGOSA DE LARES	
PT 06002274	C.P. VIRGEN DE LA CUEVA	ESPARRAGOSA DE LARES	
<b>06003965</b>	<b>C.P. CALZADA ROMANA</b>	<b>PUEBLA DE LA CALZADA</b>	<b>60045</b>
AL 06003564	C.P. TORRE AGUILA	BARBAÑO	
FI 06900000	AMBITO POR DETERMINAR	AMBITO POR DETERMINAR	
MU 06003564	C.P. TORRE AGUILA	BARBAÑO	
<b>06004015</b>	<b>C.P. REYES HUERTAS</b>	<b>PUEBLA DE LA REINA</b>	<b>60100</b>
AL 06003916	C.P. NTRA. SRA. DEL SOCORRO	PALOMAS	
MU 06004040	C.P. SAN ESTEBAN	PUEBLA DEL PRIOR	
<b>06004052</b>	<b>C.P. JIMENEZ ANDRADE</b>	<b>PUEBLA DE OBANDO</b>	<b>60045</b>
AL 06005019	C.P. MARIA AUXILIADORA	VILLAR DEL REY	
<b>06004064</b>	<b>C.P. SANTA LUCIA</b>	<b>PUEBLA DE SANCHO PEREZ</b>	<b>60082</b>
PT 06005901	C.P. MANUEL MARIN	ZAFRA	
<b>06007004</b>	<b>C.R.A. RÍO VIAR</b>	<b>PUEBLA DEL MAESTRE</b>	<b>60082</b>
AL 06007004	C.R.A. RÍO VIAR	PUEBLA DEL MAESTRE	
EF 06007004	C.R.A. RÍO VIAR	AMBITO POR DETERMINAR	
FI 06007004	C.R.A. RÍO VIAR	PUEBLA DEL MAESTRE	
PT 06007004	C.R.A. RÍO VIAR	PUEBLA DEL MAESTRE	
MU 06007004	C.R.A. RÍO VIAR	PUEBLA DEL MAESTRE	
<b>06004040</b>	<b>C.P. SAN ESTEBAN</b>	<b>PUEBLA DEL PRIOR</b>	<b>60100</b>
EF 06900000	AMBITO POR DETERMINAR	AMBITO POR DETERMINAR	
<b>06001324</b>	<b>C.P. NTRA. SRA. DEL ROSARIO</b>	<b>PUEBLONUEVO DEL GUADIANA</b>	<b>60045</b>
MU 06900000	AMBITO POR DETERMINAR	AMBITO POR DETERMINAR	
<b>06004091</b>	<b>C.P. VIRGEN DE GUADALUPE</b>	<b>QUINTANA DE LA SERENA</b>	<b>60112</b>
MU 06004647	C.P. DONOSO CORTÉS	VALLE DE LA SERENA	
<b>06004635</b>	<b>I.E.S. QUINTANA DE LA SERENA</b>	<b>QUINTANA DE LA SERENA</b>	
AL 06004091	C.P. VIRGEN DE GUADALUPE	QUINTANA DE LA SERENA	
<b>06004155</b>	<b>C.P. MELÉNDEZ VALDES</b>	<b>RIBERA DEL FRESNO</b>	<b>60100</b>
PT 06004040	C.P. SAN ESTEBAN	PUEBLA DEL PRIOR	
AL 06004040	C.P. SAN ESTEBAN	PUEBLA DEL PRIOR	
<b>06004180</b>	<b>C.P. SANTA MARIA DEL PRADO</b>	<b>ROCA DE LA SIERRA(LA)</b>	<b>60045</b>
AL 06003667	C.P. SAN ANTONIO	NAVA DE SANTIAGO(LA)	
MU 06003667	C.P. SAN ANTONIO	NAVA DE SANTIAGO(LA)	
PT 06003667	C.P. SAN ANTONIO	NAVA DE SANTIAGO(LA)	
<b>6002171</b>	<b>C.P. ZURBARAN</b>	<b>RUECAS</b>	<b>60021</b>
AL 06002201	C.P. NTRA. SRA. DE GUADALUPE	VIVARES	
MU 06002195	C.P. SAN PEDRO Y SAN PABLO	VALDEHORNILLOS	
PT 06002201	C.P. NTRA. SRA. DE GUADALUPE	VIVARES	
<b>06004192</b>	<b>C.P. FERNANDO SERRANO MANGAS</b>	<b>SALVALEON</b>	<b>60069</b>
AL 06003709	C.P. SAN CRISTOBAL	NOGALES	
PT 06003709	C.P. SAN CRISTOBAL	NOGALES	
<b>06004209</b>	<b>C.P. ST. CRISTO DE LA MISERICORDIA</b>	<b>SALVATIERRA DE LOS BARROS</b>	<b>60069</b>
AL 06002286	C.P. VIRGEN DE LA CONSOLACION	FERIA	
PT 06002286	C.P. VIRGEN DE LA CONSOLACION	FERIA	



<b>CODIGO</b>	<b>CENTRO</b>	<b>LOCALIDAD</b>	<b>ZONA CONCURSO</b>
<b>Especialdad / Ámbito de itinerancia</b>			
<b>06007016</b>	<b>C.R.A. LA RAYA</b>	<b>SAN FRANCISCO DE OLIVENZA</b>	<b>60069</b>
AL 06900000	AMBITO POR DETERMINAR	AMBITO POR DETERMINAR	
PT 06900000	AMBITO POR DETERMINAR	AMBITO POR DETERMINAR	
<b>06004234</b>	<b>C.P. SAN PEDRO</b>	<b>SAN PEDRO DE MERIDA</b>	<b>60124</b>
EF 06900000	AMBITO POR DETERMINAR	AMBITO POR DETERMINAR	
<b>06005755</b>	<b>C.P. PEDRO VILALLONGA CANOVAS</b>	<b>SAN VICENTE DE ALCANTARA</b>	<b>60057</b>
PT 06900000	AMBITO POR DETERMINAR	AMBITO POR DETERMINAR	
<b>06004246</b>	<b>C.P. AMALIA DE SAJONIA</b>	<b>SANTA AMALIA</b>	<b>60021</b>
EF 06005238	C.P. JUAN PABLO II	YELBES	
FI 06900000	AMBITO POR DETERMINAR	AMBITO POR DETERMINAR	
<b>06004271</b>	<b>C.P. ALCALDE JUAN BLANCO</b>	<b>SANTOS DE MAIMONA(LOS)</b>	<b>60082</b>
AL 06900000	AMBITO POR DETERMINAR	AMBITO POR DETERMINAR	
<b>06005548</b>	<b>C.P. JESUS ROMERO MUÑOZ</b>	<b>SANTOS DE MAIMONA(LOS)</b>	<b>60082</b>
AL 06004261	C.P. MAURICIO TINOCO	SANTOS DE MAIMONA(LOS)	
MU 06004261	C.P. MAURICIO TINOCO	SANTOS DE MAIMONA(LOS)	
<b>06004261</b>	<b>C.P. MAURICIO TINOCO</b>	<b>SANTOS DE MAIMONA(LOS)</b>	<b>60082</b>
PT 06005548	C.P. JESUS ROMERO MUÑOZ	SANTOS DE MAIMONA(LOS)	
<b>06004313</b>	<b>C.P. NUESTRA SEÑORA DE GUADALUPE</b>	<b>SEGURA DE LEON</b>	<b>60070</b>
FI 06002420	C.P. PATRIARCA SAN JOSE	FUENTES DE LEON	
AL 06001531	C.P. NTRA. SRA. DE LAS FLORES	BODONAL DE LA SIERRA	
PT 06001531	C.P. NTRA. SRA. DE LAS FLORES	BODONAL DE LA SIERRA	
<b>06004337</b>	<b>C.P. MORENO NIETO</b>	<b>SIRUELA</b>	<b>60033</b>
AL 06007776	I.E.S.O. VIRGEN DE ALTAGRACIA	SIRUELA	
MU 06007132	C.R.A. GARLITOS	GARLITOS	
<b>06004349</b>	<b>C.P. GABRIELA MISTRAL</b>	<b>SOLANA DE LOS BARROS</b>	<b>60100</b>
AL 06007788	I.E.S.O. MARIANO BARBACID	SOLANA DE LOS BARROS	
PT 06007788	I.E.S.O. MARIANO BARBACID	SOLANA DE LOS BARROS	
<b>06004350</b>	<b>C.P. FERNANDEZ Y MARIN</b>	<b>TALARRUBIAS</b>	<b>60033</b>
AL 06006322	I.E.S. SIBERIA EXTREMEÑA	TALARRUBIAS	
<b>06004428</b>	<b>C.P. NTRA. SRA. DE LOS SANTOS</b>	<b>TALIGA</b>	<b>60069</b>
AL 06001944	C.P. VIRGEN DE LA LUZ	CHELES	
PT 06900000	AMBITO POR DETERMINAR	AMBITO POR DETERMINAR	
<b>06004453</b>	<b>C.P. TORRES NAHARRO</b>	<b>TORRE DE MIGUEL SESMERO</b>	<b>60069</b>
PT 06000149	C.P. JOSE MARIA CARANDE	ALMENDRAL	
<b>06005597</b>	<b>C.P. NTRA. SRA. DE FATIMA</b>	<b>TORREFRESNEDA</b>	<b>60021</b>
AL 06005238	C.P. JUAN PABLO II	YELBES	
FI 06900000	AMBITO POR DETERMINAR	AMBITO POR DETERMINAR	
PT 06005238	C.P. JUAN PABLO II	YELBES	
<b>06004465</b>	<b>C.P. SAN JUAN</b>	<b>TORREMAYOR</b>	<b>60124</b>
AL 06900000	AMBITO POR DETERMINAR	AMBITO POR DETERMINAR	
PT 06003564	C.P. TORRE AGUILA	BARBAÑO	
<b>06004477</b>	<b>C.P. INMACULADA CONCEPCIÓN</b>	<b>TORREMEJIA</b>	<b>60100</b>
MU 06900000	AMBITO POR DETERMINAR	AMBITO POR DETERMINAR	
AL 06900000	AMBITO POR DETERMINAR	AMBITO POR DETERMINAR	
<b>06004507</b>	<b>C.P. SANTISIMA TRINIDAD</b>	<b>TRUJILLANOS</b>	<b>60124</b>
AL 06004234	C.P. SAN PEDRO	SAN PEDRO DE MERIDA	
MU 06004234	C.P. SAN PEDRO	SAN PEDRO DE MERIDA	
PT 06004234	C.P. SAN PEDRO	SAN PEDRO DE MERIDA	
<b>06004519</b>	<b>C.P. ANTONIO CHAVERO</b>	<b>USAGRE</b>	<b>60082</b>
AL 06001521	C.P. VIRGEN DE LOS MILAGROS	BIENVENIDA	
MU 06001521	C.P. VIRGEN DE LOS MILAGROS	BIENVENIDA	
<b>06001361</b>	<b>C.P. GABRIEL LOPEZ TORTOSA</b>	<b>VALDEBOTOA</b>	<b>60010</b>
MU 06005469	C.P. JUAN VAZQUEZ	BADAJOS	
PT 06005469	C.P. JUAN VAZQUEZ	BADAJOS	
AL 06007739	IESO COLONOS	GEVORA	





<b>CODIGO</b>	<b>CENTRO</b>	<b>LOCALIDAD</b>	<b>ZONA CONCURSO</b>
<b>Especialidad / Ámbito de itinerancia</b>			
<b>06004520</b>	<b>C.P. MANUEL ORDOÑEZ. MAESTRO</b>	<b>VALDECABALLEROS</b>	<b>60033</b>
AL 06001798	C.P. CARLOS V	CASTILBLANCO	
EP 06001798	C.P. CARLOS V	CASTILBLANCO	
<b>06002195</b>	<b>C.P. SAN PEDRO Y SAN PABLO</b>	<b>VALDEHORNILLOS</b>	<b>60021</b>
AL 06002161	C.P. 12 DE OCTUBRE	HERNAN CORTES	
<b>06006930</b>	<b>C.R.A. LA ENCINA</b>	<b>VALETORRES</b>	<b>60124</b>
AL 06900000	AMBITO POR DETERMINAR	AMBITO POR DETERMINAR	
MU 06900000	AMBITO POR DETERMINAR	AMBITO POR DETERMINAR	
PT 06900000	AMBITO POR DETERMINAR	AMBITO POR DETERMINAR	
<b>06004866</b>	<b>C.P. SAN ISIDRO</b>	<b>VALDIVIA</b>	<b>60021</b>
MU 06000022	C.P. CARMEN GONZALEZ GUERRERO	GUADALPERALES(LOS)	
MU 06002158	C.P. NTRA. SRA. DE LA SOLEDAD	GARGALIGAS	
PT 06000022	C.P. CARMEN GONZALEZ GUERRERO	GUADALPERALES(LOS)	
<b>06004544</b>	<b>C.P. FERNANDO ALVARADO</b>	<b>VALENCIA DE LAS TORRES</b>	<b>60094</b>
AL 06002638	C.P. NTRA. SRA. DEL VALLE	HIGUERA DE LLERENA	
EF 06002638	C.P. NTRA. SRA. DEL VALLE	HIGUERA DE LLERENA	
MU 06002638	C.P. NTRA. SRA. DEL VALLE	HIGUERA DE LLERENA	
<b>06004568</b>	<b>C.P. EZEQUIEL FERNANDEZ</b>	<b>VALENCIA DEL VENTOSO</b>	<b>60082</b>
MU 06003047	C.P. FRANCISCO PARADAS	MEDINA DE LAS TORRES	
PT 06003047	C.P. FRANCISCO PARADAS	MEDINA DE LAS TORRES	
<b>06004660</b>	<b>C.P. ELOY VELA CORBACHO</b>	<b>VALLE DE SANTA ANA</b>	<b>60070</b>
AL 06002791	I.E.S. RAMON CARANDE	JEREZ DE LOS CABALLEROS	
PT 06011101	C,P, EL RODEO	JEREZ DE LOS CABALLEROS	
<b>06007089</b>	<b>C.R.A. NTRA. SRA. DE LA PAZ</b>	<b>VALUENGO</b>	<b>60070</b>
AL 06007089	C.R.A. NTRA. SRA. DE LA PAZ	VALUENGO	
EF 06007089	C.R.A. NTRA. SRA. DE LA PAZ	VALUENGO	
FI 06007089	C.R.A. NTRA. SRA. DE LA PAZ	VALUENGO	
MU 06007089	C.R.A. NTRA. SRA. DE LA PAZ	VALUENGO	
PT 06007089	C.R.A. NTRA. SRA. DE LA PAZ	VALUENGO	
<b>06004581</b>	<b>C.P. CÉSAR HURTADO DELICADO</b>	<b>VALVERDE DE LEGANES</b>	<b>60069</b>
AL 06900000	AMBITO POR DETERMINAR	AMBITO POR DETERMINAR	
<b>06004611</b>	<b>C.P. NTRA SEÑORA</b>	<b>VALVERDE DE LLERENA</b>	<b>60094</b>
AL 06000046	C.P. SANTIAGO RAMON Y CAJAL	AHILLONES	
<b>06004623</b>	<b>C.P. LA ANUNCIACION</b>	<b>VALVERDE DE MERIDA</b>	<b>60124</b>
AL 06001956	C.P. PIO XII	DON ALVARO	
MU 06001956	C.P. PIO XII	DON ALVARO	
PT 06001956	C.P. PIO XII	DON ALVARO	
<b>06003692</b>	<b>C.P. JUAN XXIII</b>	<b>VEGAS ALTAS</b>	<b>60021</b>
AL 06006309	C.P. ENRIQUE TIERNO GALVÁN	OBANDO	
MU 06006309	C.P. ENRIQUE TIERNO GALVÁN	OBANDO	
MU 06005721	C.P. NTRA. SRA. DE LA JARA	ACEDERA	
<b>06004684</b>	<b>C.P. SANTA MARIA CORONADA</b>	<b>VILLAFRANCA DE LOS BARROS</b>	<b>60100</b>
MU 06010891	C.P. EL PILAR	VILLAFRANCA DE LOS BARROS	
<b>06004738</b>	<b>I.E.S. MELENDEZ VALDES</b>	<b>VILLAFRANCA DE LOS BARROS</b>	<b>60100</b>
AL 06900000	AMBITO POR DETERMINAR	AMBITO POR DETERMINAR	
<b>06001427</b>	<b>C.P. ANTONIO JIMÉNEZ LLERENA</b>	<b>VILLAFRANCO DEL GUADIANA</b>	<b>60010</b>
AL 06001221	C.P. VEGAS BAJAS	BALBOA	
EF 06005573	C.P. PRINCIPE DE ASTURIAS	ALVARADO - LA RISCA	
EF 06001221	C.P. VEGAS BAJAS	BALBOA	
FI 06005573	C.P. PRINCIPE DE ASTURIAS	ALVARADO - LA RISCA	
FI 06001221	C.P. VEGAS BAJAS	BALBOA	
MU 06005573	C.P. PRINCIPE DE ASTURIAS	ALVARADO - LA RISCA	
MU 06001221	C.P. VEGAS BAJAS	BALBOA	
PT 06001221	C.P. VEGAS BAJAS	BALBOA	
<b>06004805</b>	<b>C.P. NTRA.SRA.DE MONTEVIRGEN</b>	<b>VILLALBA DE LOS BARROS</b>	<b>60100</b>
AL 06900000	AMBITO POR DETERMINAR	AMBITO POR DETERMINAR	
PT 06900000	AMBITO POR DETERMINAR	AMBITO POR DETERMINAR	
<b>06004908</b>	<b>C.P. CONQUISTADORES</b>	<b>VILLANUEVA DE LA SERENA</b>	<b>60021</b>
AL 06900000	AMBITO POR DETERMINAR	AMBITO POR DETERMINAR	
MU 06004854	C.P. LA PAZ	ENTRERRIOS	



<b>CODIGO</b>	<b>CENTRO</b>	<b>LOCALIDAD</b>	<b>ZONA CONCURSO</b>
<b>Especialdad / Ámbito de itinerancia</b>			
<b>06007818</b>	<b>I.E.S. PUERTA DE LA SERENA</b>	<b>VILLANUEVA DE LA SERENA</b>	<b>60021</b>
AL 06004969	I.E.S. SAN JOSE	VILLANUEVA DE LA SERENA	
<b>06005007</b>	<b>C.P. FRANCISCO RODRIGUEZ PERERA</b>	<b>VILLANUEVA DEL FRESNO</b>	<b>60070</b>
MU 06004556	C.P. SANTA MARGARITA	VALENCIA DEL MOMBUEY	
PT 06004556	C.P. SANTA MARGARITA	VALENCIA DEL MOMBUEY	
<b>06007612</b>	<b>I.E.S.O. SAN GINÉS</b>	<b>VILLANUEVA DEL FRESNO</b>	<b>60070</b>
AL 06004556	C.P. SANTA MARGARITA	VALENCIA DEL MOMBUEY	
<b>06007065</b>	<b>C.R.A. LACIPEA</b>	<b>VILLAR DE RENA</b>	<b>60021</b>
AL 06007065	C.R.A. LACIPEA	VILLAR DE RENA	
MU 06007065	C.R.A. LACIPEA	VILLAR DE RENA	
PT 06007065	C.R.A. LACIPEA	VILLAR DE RENA	
<b>06005019</b>	<b>C.P. MARIA AUXILIADORA</b>	<b>VILLAR DEL REY</b>	<b>60045</b>
EF 06900000	AMBITO POR DETERMINAR	AMBITO POR DETERMINAR	
<b>06002201</b>	<b>C.P. NTRA. SRA. DE GUADALUPE</b>	<b>VIVARES</b>	<b>60021</b>
EF 06900000	AMBITO POR DETERMINAR	AMBITO POR DETERMINAR	
FI 06002171	C.P. ZURBARAN	RUECAS	
MU 06005597	C.P. NTRA. SRA.DE FATIMA	TORREFRESNEDA	
<b>06005901</b>	<b>C.P. MANUEL MARIN</b>	<b>ZAFRA</b>	<b>60082</b>
AL 06900000	AMBITO POR DETERMINAR	AMBITO POR DETERMINAR	
MU 06900000	AMBITO POR DETERMINAR	AMBITO POR DETERMINAR	
<b>06005081</b>	<b>C.P. PEDRO DE VALENCIA</b>	<b>ZAFRA</b>	<b>60082</b>
EP 06900000	AMBITO POR DETERMINAR	AMBITO POR DETERMINAR	
PT 06900000	AMBITO POR DETERMINAR	AMBITO POR DETERMINAR	
AL 06900000	AMBITO POR DETERMINAR	AMBITO POR DETERMINAR	
<b>06005159</b>	<b>C.P. LUIS CHAMIZO</b>	<b>ZAHINOS</b>	<b>60070</b>
AL 06900000	AMBITO POR DETERMINAR	AMBITO POR DETERMINAR	
<b>06005172</b>	<b>C.P. CALDERÓN DE LA BARCA</b>	<b>ZALAMEA DE LA SERENA</b>	<b>60112</b>
EF 06900000	AMBITO POR DETERMINAR	AMBITO POR DETERMINAR	
<b>06007636</b>	<b>I.E.S. TIERRABLANCA</b>	<b>ZARZA (LA)</b>	<b>60124</b>
AL 06900000	AMBITO POR DETERMINAR	AMBITO POR DETERMINAR	
<b>06007090</b>	<b>C.R.A. LA ESPIGA</b>	<b>ZURBARAN</b>	<b>60021</b>
AL 06007090	C.R.A. ZURBARAN	ZURBARAN	
MU 06007090	C.R.A. ZURBARAN	ZURBARAN	
PT 06007090	C.R.A. ZURBARAN	ZURBARAN	

**Provincia de: CÁCERES**

<b>CODIGO</b>	<b>CENTRO</b>	<b>LOCALIDAD</b>	<b>ZONA CONCURSO</b>
<b>Especialidad / Ámbito de itinerancia</b>			
<b>10008001</b>	<b>C.R.A. VALLE DE ALAGON</b>	<b>ALAGON</b>	<b>100067</b>
EF 10008001	C.R.A. VALLE DE ALAGON	ALAGON	
FI 10008001	C.R.A. VALLE DE ALAGON	ALAGON	
MU 10008001	C.R.A. VALLE DE ALAGON	ALAGON	
PT 10008001	C.R.A. VALLE DE ALAGON	ALAGÓN	
<b>10000117</b>	<b>C.P. MIGUEL PRIMO DE RIVERA</b>	<b>ALCANTARA</b>	<b>100122</b>
AL 10006892	I.E.S. SAN PEDRO DE ALCANTARA	ALCANTARA	
EF 10003386	C.P. SAN LORENZO	MATA DE ALCANTARA	
MU 10000610	C.P. EL BROCENSE	BROZAS	
MU 10003386	C.P. SAN LORENZO	MATA DE ALCANTARA	
PT 10003386	C.P. SAN LORENZO	MATA DE ALCANTARA	
PT 10006892	I.E.S. SAN PEDRO DE ALCANTARA	ALCANTARA	
<b>10000181</b>	<b>C.P. DOCTOR HUERTAS</b>	<b>ALCUESCAR</b>	<b>100146</b>
AL 10000211	C.P. SAN MARTIN	ALDEA DEL CANO	
EF 10000211	C.P. SAN MARTIN	ALDEA DEL CANO	
MU 10000211	C.P. SAN MARTIN	ALDEA DEL CANO	
<b>10008268</b>	<b>C.R.A. QUERCUS</b>	<b>ALDEACENTENERA</b>	<b>100160</b>
EF 10008268	C.R.A. QUERCUS	ALDEACENTENERA	
FI 10008268	C.R.A. QUERCUS	ALDEACENTENERA	
MU 10008268	C.R.A. QUERCUS	ALDEACENTENERA	
PT 10008268	C.R.A. QUERCUS	ALDEACENTENERA	
AL 10008268	C.R.A. QUERCUS	ALDEACENTENERA	
<b>10000245</b>	<b>C.P. SANTISIMO CRISTO DE LA SALUD</b>	<b>ALDEANUEVA DE LA VERA</b>	<b>100031</b>
MU 10002631	C.P. SANTA BARBARA	GULJO DE SANTA BARBARA	
<b>10000373</b>	<b>C.P. EL TESORO DE ALISEDA</b>	<b>ALISEDA</b>	<b>100146</b>
AL 10008611	I.E.S.O LOS BARRUECOS	MALPARTIDA DE CACERES	
<b>10000385</b>	<b>C.P. SAN ANDRES</b>	<b>ALMARAIZ</b>	<b>100020</b>
MU 10001811	C.P. JOSE PAVON	CASATEJADA	
<b>10000403</b>	<b>C.P. NTRA. SRA. DE SOPETRAN</b>	<b>ALMOHARIN</b>	<b>100158</b>
EF 10006651	C.P. NTRA. SRA.DE LAS NIEVES	VALDEMORALES	
PT 10000464	C.P. VIRGEN DE GUADALUPE	ARROYOMOLINOS	
PT 10006651	C.P. NTRA. SRA.DE LAS NIEVES	VALDEMORALES	
<b>10000439</b>	<b>C.P. NUESTRA SEÑORA DE LA LUZ</b>	<b>ARROYO DE LA LUZ</b>	<b>100092</b>
AL 10000427	I.E.S. LUIS DE MORALES	ARROYO DE LA LUZ	
<b>10000464</b>	<b>C.P. VIRGEN DE GUADALUPE</b>	<b>ARROYOMOLINOS</b>	<b>100146</b>
AL 10000403	C.P. NTRA. SRA. DE SOPETRAN	ALMOHARIN	
AL 10006651	C.P. NTRA. SRA.DE LAS NIEVES	VALDEMORALES	
<b>10007781</b>	<b>C.R.A. VIA DE LA PLATA</b>	<b>BAÑOS</b>	<b>100043</b>
AL 10007781	C.R.A. VIA DE LA PLATA	BAÑOS	
EF 10007781	C.R.A. VIA DE LA PLATA	BAÑOS	
FI 10007781	C.R.A. VIA DE LA PLATA	BAÑOS	
MU 10007781	C.R.A. VIA DE LA PLATA	BAÑOS	
PT 10007781	C.R.A. VIA DE LA PLATA	BAÑOS	
<b>10000610</b>	<b>C.P. EL BROCENSE</b>	<b>BROZAS</b>	<b>100122</b>
PT 10003982	C.P. NTRA. SRA. DE LA O	NAVAS DEL MADROÑO	
<b>10000725</b>	<b>C.P. ARMANDO BARBOSA</b>	<b>CABEZUELA DEL VALLE</b>	<b>100043</b>
PT 10005474	C.P. STMO CRISTO DEL PERDON	TORNAVACAS	
<b>10008499</b>	<b>I.E.S. V.JERTE(CABEZUELA-NAVACONCEJO)</b>	<b>CABEZUELA DEL VALLE</b>	
PT 10900000	AMBITO POR DETERMINAR	AMBITO POR DETERMINAR	



<b>CODIGO</b>	<b>CENTRO</b>	<b>LOCALIDAD</b>	<b>ZONA CONCURSO</b>
<b>Especialidad / Ámbito de itinerancia</b>			
<b>10000932</b>	<b>C.P. DELICIAS</b>	<b>CACERES</b>	<b>100018</b>
MU 10000968	C.P. NTRA. SRA. DE LA MONTAÑA	CACERES	
<b>10007719</b>	<b>C.P. FRANCISCO DE ALDANA</b>	<b>CACERES</b>	<b>100018</b>
MU 10008293	C.P. EL VIVERO	CACERES	
<b>10007471</b>	<b>C.P. FRANCISCO PIZARRO</b>	<b>CACERES</b>	<b>100018</b>
EF 10900000	AMBITO POR DETERMINAR	AMBITO POR DETERMINAR	
<b>10000968</b>	<b>C.P. NTRA. SRA. DE LA MONTAÑA</b>	<b>CACERES</b>	<b>100018</b>
AL 10007719	C.P. FRANCISCO DE ALDANA	CACERES	
<b>10001134</b>	<b>C.P. RIBERA DEL MARCO</b>	<b>CACERES</b>	<b>100018</b>
AL 10008293	C.P. EL VIVERO	CACERES	
MU 10007471	C.P. FRANCISCO PIZARRO	CACERES	
<b>10000804</b>	<b>I.E.S. EL BROCESE</b>	<b>CACERES</b>	<b>100018</b>
MU 10000816	I.E.S. NORBA CAESARINA	CACERES	
<b>10006910</b>	<b>I.E.S. PROFESOR HERNÁNDEZ PACHECO</b>	<b>CACERES</b>	<b>100018</b>
EF 10007410	I.E.S. AGORA	CACERES	
<b>10006570</b>	<b>C.P. LOS ANGELES</b>	<b>CAMINOMORISCO</b>	<b>100079</b>
AL 10007021	C.P. LUIS CHAMIZO	PINOFRANQUEADO	
AL 10006582	C.P. SANTIAGO APOSTOL	MARCHAGAZ	
AL 10001596	C.P. JOAQUIN UBEDA	CASAR DE PALOMERO	
AL 10004172	C.P. SAN PEDRO DE ALCANTARA	PALOMERO	
EF 10006788	C.P. FRANCISCO SEGUR PANADERO	VEGAS DE CORIA	
EF 10001572	C.P. SAN RAMON NONATO	AZABAL	
MU 10007021	C.P. LUIS CHAMIZO	PINOFRANQUEADO	
PT 10001596	C.P. JOAQUIN UBEDA	CASAR DE PALOMERO	
PT 10001572	C.P. SAN RAMON NONATO	AZABAL	
<b>10007835</b>	<b>C.R.A. LLANOS DE LA VEGA</b>	<b>CAMPO LUGAR</b>	<b>100158</b>
EF 10007835	C.R.A. LLANOS DE LA VEGA	CAMPO LUGAR	
FI 10007835	C.R.A. LLANOS DE LA VEGA	CAMPO LUGAR	
MU 10007835	C.R.A. LLANOS DE LA VEGA	CAMPO LUGAR	
PT 10007835	C.R.A. LLANOS DE LA VEGA	CAMPO LUGAR	
<b>10001456</b>	<b>C.P. FAUSTO MALDONADO</b>	<b>CAÑAMERO</b>	<b>100171</b>
AL 10003143	C.P. NTRA. SRA. DEL CONSUELO	LOGROSAN	
<b>10001468</b>	<b>C.P. SANTA MARINA</b>	<b>CAÑAVERAL</b>	<b>100067</b>
AL 10004809	C.P. SANTOS MARTIRES	PORTEZUELO	
AL 10001754	C.P. SAN SEBASTIAN	CASAS DE MILLAN	
MU 10004809	C.P. SANTOS MARTIRES	PORTEZUELO	
MU 10001754	C.P. SAN SEBASTIAN	CASAS DE MILLAN	
PT 10001754	C.P. SAN SEBASTIAN	CASAS DE MILLAN	
<b>10001511</b>	<b>C.P. NTRA. SRA. DE FATIMA</b>	<b>CARCABOSO</b>	<b>100067</b>
MU 10005917	C.E.I.P. LA MAYA	VALDEOBISPO	
<b>10001596</b>	<b>C.P. JOAQUIN UBEDA</b>	<b>CASAR DE PALOMERO</b>	<b>100079</b>
MU 10006582	C.P. SANTIAGO APOSTOL	MARCHAGAZ	
MU 10001572	C.P. SAN RAMON NONATO	AZABAL	
<b>10007914</b>	<b>C.R.A. RISCOS DE VILLAVIEJA</b>	<b>CASAS DEL CASTAÑAR</b>	<b>100043</b>
EF 10007914	C.R.A. RISCOS DE VILLAVIEJA	CASAS DEL CASTAÑAR	
FI 10007914	C.R.A. RISCOS DE VILLAVIEJA	CASAS DEL CASTAÑAR	
MU 10007914	C.R.A. RISCOS DE VILLAVIEJA	CASAS DEL CASTAÑAR	
PT 10007914	C.R.A. RISCOS DE VILLAVIEJA	CASAS DEL CASTAÑAR	
AL 10007914	C.R.A. RISCOS DE VILLAVIEJA	CASAS DEL CASTAÑAR	
<b>10001811</b>	<b>C.P. JOSÉ PAVÓN</b>	<b>CASATEJADA</b>	<b>100020</b>
AL 10008281	CRA RÍO TAJO	SAUCEDILLA	



<b>CODIGO</b>	<b>CENTRO</b>	<b>LOCALIDAD</b>	<b>ZONA CONCURSO</b>
<b>Especialidad / Ámbito de itinerancia</b>			
<b>10001833</b>	<b>C.P. RODRIGO DAVILA MARTIN</b>	<b>CASTAÑAR DE IBOR</b>	<b>100020</b>
AL 10003970	C.P. VIRGEN DE GUADALUPE	NAVALVILLAR DE IBOR	
AL 10002230	C.P. NTRA. SRA. DE LA CANDELARIA	FRESNEDOSO DE IBOR	
EF 10002230	C.P. NTRA. SRA. DE LA CANDELARIA	FRESNEDOSO DE IBOR	
EF 10003970	C.P. VIRGEN DE GUADALUPE	NAVALVILLAR DE IBOR	
MU 10003970	C.P. VIRGEN DE GUADALUPE	NAVALVILLAR DE IBOR	
MU 10002230	C.P. NTRA. SRA. DE LA CANDELARIA	FRESNEDOSO DE IBOR	
PT 10003970	C.P. VIRGEN DE GUADALUPE	NAVALVILLAR DE IBOR	
PT 10002230	C.P. NTRA. SRA. DE LA CANDELARIA	FRESNEDOSO DE IBOR	
<b>10001845</b>	<b>C.P. VIRGEN DEL ENCINAR</b>	<b>CECLAVIN</b>	<b>100110</b>
MU 10006387	C.P. NTRA. SRA. DE SEQUEROS	ZARZA LA MAYOR	
MU 10000063	C.P. CRISTO DE LA CAÑADA	ACEHUCHE	
AL 10006387	C.P. NTRA. SRA. DE SEQUEROS	ZARZA LA MAYOR	
AL 10000063	C.P. CRISTO DE LA CAÑADA	ACEHUCHE	
PT 10006387	C.P. NTRA. SRA. DE SEQUEROS	ZARZA LA MAYOR	
<b>10001900</b>	<b>C.P. LEANDRO ALEJANO</b>	<b>CILLEROS</b>	<b>100109</b>
AL 10003751	C.P. M <sup>º</sup> DE LOS ANGELES BALLESTEROS	VEGAVIANA	
MU 10003751	C.P. M <sup>º</sup> DE LOS ANGELES BALLESTEROS	VEGAVIANA	
PT 10003751	C.P. M <sup>º</sup> DE LOS ANGELES BALLESTEROS	VEGAVIANA	
<b>10002059</b>	<b>C.P. MAESTRO DON CAMILO HERNANDEZ</b>	<b>CORIA</b>	<b>100110</b>
PT 10002126	C.P. LA ACEQUIA	PUEBLA DE ARGEME	
PT 10001821	C.P. NTRA. SRA. DE LA ASUNCIÓN	CASILLAS DE CORIA	
<b>10002060</b>	<b>C.P. VIRGEN DE ARGEME</b>	<b>CORIA</b>	<b>100110</b>
PT 10002138	C.P. SAN JOSE OBRERO	RINCÓN DEL OBISPO	
PT 10001705	C.P. VIRGEN DE FÁTIMA	CASAS DE DON GOMEZ	
PT 10001298	C.P. CRISTO DE LA AGONIA	CALZADILLA	
<b>10007331</b>	<b>C.P. ZURBARAN</b>	<b>CORIA</b>	<b>100110</b>
AL 10001705	C.P. VIRGEN DE FÁTIMA	CASAS DE DON GOMEZ	
AL 10001298	C.P. CRISTO DE LA AGONIA	CALZADILLA	
PT 10002588	C.P. SAN FRANCISCO JAVIER	VALRIO	
PT 10006478	C.P. SAN ANTONIO DE PADUA	MORCILLO	
MU 10001298	C.P. CRISTO DE LA AGONÍA	CALZADILLA	
MU 10001705	C.P. VIRGEN DE FÁTIMA	CASAS DE DON GÓMEZ	
<b>10007926</b>	<b>C.R.A. MAESTRO D. VICTORIANO MATEOS</b>	<b>CUMBRE(LA)</b>	<b>100160</b>
EF 10007926	C.R.A. MAESTRO D. VICTORIANO MATEOS	CUMBRE(LA)	
FI 10007926	C.R.A. MAESTRO D. VICTORIANO MATEOS	CUMBRE(LA)	
MU 10007926	C.R.A. MAESTRO D. VICTORIANO MATEOS	CUMBRE(LA)	
PT 10007926	C.R.A. MAESTRO D. VICTORIANO MATEOS	CUMBRE(LA)	
<b>10007938</b>	<b>C.R.A. LAS VILLUERCAS</b>	<b>DELEITOSA</b>	<b>100160</b>
EF 10007938	C.R.A. LAS VILLUERCAS	DELEITOSA	
FI 10007938	C.R.A. LAS VILLUERCAS	DELEITOSA	
MU 10007938	C.R.A. LAS VILLUERCAS	DELEITOSA	
PT 10007938	C.R.A. LAS VILLUERCAS	DELEITOSA	
AL 10007938	C.R.A. LAS VILLUERCAS	DELEITOSA	
<b>10008271</b>	<b>C.R.A. EL MANANTIAL</b>	<b>ESCURIAL</b>	<b>100158</b>
EF 10008271	C.R.A. EL MANANTIAL	ESCURIAL	
MU 10008271	C.R.A. EL MANANTIAL	ESCURIAL	
PT 10008271	C.R.A. EL MANANTIAL	ESCURIAL	
FI 10008271	C.R.A. EL MANANTIAL	ESCURIAL	
<b>10002278</b>	<b>C.P. NTRA. SRA. DE FATIMA</b>	<b>GALISTEO</b>	<b>100067</b>
AL 10005917	C.P. LA MAYA	VALDEOBISPO	
MU 10002564	C.P. NUEVA EXTREMADURA	BATAN(EL)	
PT 10001511	C.P. NTRA. SRA. DE FATIMA	CARCABOSO	
<b>10007941</b>	<b>C.R.A. MONTELLANO</b>	<b>GARCIAZ</b>	<b>100160</b>
AL 10007941	C.R.A. MONTELLANO	GARCIAZ	
AL 10008359	I.E.S.O. LAS VILLUERCAS	GUADALUPE	
EF 10007941	C.R.A. MONTELLANO	GARCIAZ	
FI 10007941	C.R.A. MONTELLANO	GARCIAZ	
MU 10007941	C.R.A. MONTELLANO	GARCIAZ	
PT 10007941	C.R.A. MONTELLANO	GARCIAZ	
<b>10002424</b>	<b>C.P. NTRA. SRA. DE ALTAGRACIA</b>	<b>GARROVILLAS</b>	<b>100122</b>
AL 10008591	I.E.S.O. ALCONÉTAR	GARROVILLAS	
MU 10003982	C.P. NTRA. SRA. DE LA O	NAVAS DEL MADROÑO	



<b>CODIGO</b>	<b>CENTRO</b>	<b>LOCALIDAD</b>	<b>ZONA CONCURSO</b>
<b>Especialidad / Ámbito de itinerancia</b>			
<b>10002515</b>	<b>C.P. REYES CATOLICOS</b>	<b>GUADALUPE</b>	<b>100171</b>
AL 10000312	C.E.I.P. REYES DE ESPAÑA	ALIA	
MU 10000312	C.E.I.P. REYES DE ESPAÑA	ALIA	
PT 10000312	C.E.I.P. REYES DE ESPAÑA	ALIA	
<b>10002795</b>	<b>C.P. SANTISIMO CRISTO DE LA SALUD</b>	<b>HERVAS</b>	<b>100043</b>
AL 10900000	AMBITO POR DETERMINAR	AMBITO POR DETERMINAR	
<b>10008311</b>	<b>C.R.A. ENTRE CANALES</b>	<b>HOLGUERA</b>	<b>100067</b>
PT 10008311	C.R.A. ENTRE CANALES	HOLGUERA	
FI 10008311	C.R.A. ENTRE CANALES	HOLGUERA	
<b>10002837</b>	<b>C.P. OBISPO ALVAREZ DE CASTRO</b>	<b>HOYOS</b>	<b>100109</b>
AL 10003453	I.E.S.O. VALLES DE GATA	HOYOS	
MU 10004238	C.P. VIRGEN DE LA PEÑA	PERALES DEL PUERTO	
MU 10000051	C.P. CELEDONIO GARCIA	ACEBO	
PT 10000051	C.P. CELEDONIO GARCIA	ACEBO	
PT 10004238	C.P. VIRGEN DE LA PEÑA	PERALES DEL PUERTO	
<b>10007744</b>	<b>C.R.A. LOS ALIJARES</b>	<b>IBAHERNANDO</b>	<b>100160</b>
EF 10007744	C.R.A. LOS ALIJARES	IBAHERNANDO	
FI 10007744	C.R.A. LOS ALIJARES	IBAHERNANDO	
MU 10007744	C.R.A. LOS ALIJARES	IBAHERNANDO	
PT 10007744	C.R.A. LOS ALIJARES	IBAHERNANDO	
AL 10007926	C.R.A. MAESTRO D. VICTORIANO MATEOS	CUMBRE (LA)	
<b>10003003</b>	<b>C.P. CONQUISTADOR LOAYSA</b>	<b>JARANDILLA DE LA VERA</b>	<b>100031</b>
AL 10002141	C.P. JEROMIN	CUACOS DE YUSTE	
AL 10000245	C.P. SANTISIMO CRISTO DE LA SALUD	ALDEANUEVA DE LA VERA	
AL 10002631	C.P. SANTA BARBARA	GUIJO DE SANTA BARBARA	
EF 10002631	C.P. SANTA BARBARA	GUIJO DE SANTA BARBARA	
FI 10005243	C.P. PALOMA ESTEBAN VILLAMARIN	TALAVERUELA DE LA VERA	
PT 10002631	C.P. SANTA BARBARA	GUIJO DE SANTA BARBARA	
PT 10002141	C.P. JEROMIN	CUACOS DE YUSTE	
PT 10000245	C.P. SANTISIMO CRISTO DE LA SALUD	ALDEANUEVA DE LA VERA	
MU 10900000	AMBITO POR DETERMINAR	AMBITO POR DETERMINAR	
<b>10003064</b>	<b>C.P. RAMON CEPEDA</b>	<b>JERTE</b>	<b>100043</b>
AL 10005474	C.P. STMO CRISTO DEL PERDON	TORNAVACAS	
MU 10005474	C.P. STMO CRISTO DEL PERDON	TORNAVACAS	
<b>10003143</b>	<b>C.P. NTRA. SRA. DEL CONSUELO</b>	<b>LOGROSAN</b>	<b>100171</b>
PT 10001456	C.P. FAUSTO MALDONADO	CAÑAMERO	
<b>10003192</b>	<b>C.P. SANTA FLORENTINA</b>	<b>MADRIGAL DE LA VERA</b>	<b>100031</b>
MU 10006090	C.P. VIRGEN DE FUENTES CLARAS	VALVERDE DE LA VERA	
<b>10003209</b>	<b>C.P. FERNANDO EL CATOLICO</b>	<b>MADRIGALEJO</b>	<b>100171</b>
AL 10006399	C.P. NUESTRA SEÑORA DE FUENTESANTA	ZORITA	
MU 10006399	C.P. NUESTRA SEÑORA DE FUENTESANTA	ZORITA	
PT 10006399	C.P. NUESTRA SEÑORA DE FUENTESANTA	ZORITA	
<b>10003261</b>	<b>C.P. EL VETON</b>	<b>MAJADAS</b>	<b>100020</b>
MU 10008281	C.R.A. RIO TAJO	SAUCEDILLA	
<b>10003313</b>	<b>C.P. FRAY ALONSO FERNANDEZ</b>	<b>MALPARTIDA DE PLASENCIA</b>	<b>100067</b>
EI 10012314	C.P. LAS ERAS	MALPARTIDA DE PLASENCIA	
<b>10012314</b>	<b>C.P. LAS ERAS</b>	<b>MALPARTIDA DE PLASENCIA</b>	<b>100067</b>
MU 10003313	C.P. FRAY ALONSO FERNANDEA	MALPARTIDA DE PLASENCIA	
PT 10008621	I.E.S.O. QUERCUS	MALPARTIDA DE PLASENCIA	
<b>10007239</b>	<b>C.P. NUESTRA SEÑORA DE GUADALUPE</b>	<b>MIAJADAS</b>	<b>100158</b>
MU 10000403	C.P. NTRA. SRA. DE SOPETLAN	ALMOHARIN	
MU 10006651	C.P. NTRA. SRA. DE LAS NIEVES	VALDEMORALES	
<b>10002451</b>	<b>C.P. LOS CONQUISTADORES</b>	<b>MOHEDA(LA)</b>	<b>100109</b>
MU 10002849	C.P. SAN PEDRO AD-VINCULA	HUELAGA	
<b>10003556</b>	<b>C.P. VIRGEN DEL CARMEN</b>	<b>MOHEDAS DE GRANADILLA</b>	<b>100079</b>
MU 10004172	C.P. SAN PEDRO DE ALCANTARA	PALOMERO	
PT 10004263	C.P. SAN FRANCISCO JAVIER	PESGA(LA)	
AL 10004263	C.P. SAN FRANCISCO JAVIER	PESGA (LA)	
AL 10900000	AMBITO POR DETERMINAR	AMBITO POR DETERMINAR	



<b>CODIGO</b>	<b>CENTRO</b>	<b>LOCALIDAD</b>	<b>ZONA CONCURSO</b>
<b>Especialidad / Ámbito de itinerancia</b>			
<b>10007823</b>	<b>C.R.A. ORDEN DE SANTIAGO</b>	<b>MONTANCHEZ</b>	<b>100146</b>
AL 10007823	C.R.A. ORDEN DE SANTIAGO	MONTANCHEZ	
EF 10007823	C.R.A. ORDEN DE SANTIAGO	MONTANCHEZ	
EI 10007823	C.R.A. ORDEN DE SANTIAGO	MONTANCHEZ	
FI 10007823	C.R.A. ORDEN DE SANTIAGO	MONTANCHEZ	
MU 10007823	C.R.A. ORDEN DE SANTIAGO	MONTANCHEZ	
PT 10007823	C.R.A. ORDEN DE SANTIAGO	MONTANCHEZ	
<b>10007240</b>	<b>C.P. CERVANTES</b>	<b>MORALEJA</b>	<b>100109</b>
AL 10900000	AMBITO POR DETERMINAR	AMBITO POR DETERMINAR	
EF 10002849	C.P. SAN PEDRO AD-VINCULA	HUELAGA	
PT 10900000	AMBITO POR DETERMINAR	AMBITO POR DETERMINAR	
<b>10003714</b>	<b>C.P. VIRGEN DE LA VEGA</b>	<b>MORALEJA</b>	<b>100109</b>
AL 10007525	I.E.S. JALAMA	MORALEJA	
<b>10007884</b>	<b>E.E.I. JOAQUIN BALLESTEROS</b>	<b>MORALEJA</b>	<b>100109</b>
AL 10002451	C.P. LOS CONQUISTADORES	MOHEDA(LA)	
AL 10002849	C.P. SAN PEDRO AD-VINCULA	HUELAGA	
PT 10002849	C.P. SAN PEDRO AD-VINCULA	HUELAGA	
PT 10002451	C.P. LOS CONQUISTADORES	MOHEDA(LA)	
<b>10006478</b>	<b>C.P. SAN ANTONIO DE PADÚA</b>	<b>MORCILLO</b>	<b>100080</b>
MU 10002588	C.P. SAN FRANCISCO JAVIER	VALRIO	
FI 10002588	C.P. SAN FRANCISCO JAVIER	VALRIO	
<b>10003830</b>	<b>C.P. MANUEL MAREQUE</b>	<b>NAVACONCEJO</b>	<b>100043</b>
PT 10003064	C.P. RAMON CEPEDA	JERTE	
AL 10000725	C.P. ARMANDO BARBOSA	CABEZUELA DEL VALLE	
<b>10003982</b>	<b>C.P. NTRA. SRA. DE LA O</b>	<b>NAVAS DEL MADROÑO</b>	<b>100122</b>
AL 10000610	C.P. EL BROCCENSE	BROZAS	
<b>10007872</b>	<b>C.R.A. VALDELAZOR</b>	<b>NUÑOMORAL</b>	<b>100079</b>
AL 10007872	C.R.A. VALDELAZOR	NUÑOMORAL	
AL 10006788	C.P. FRANCISCO SEGUR PANADERO	VEGAS DE CORIA	
EF 10007872	C.R.A. VALDELAZOR	NUÑOMORAL	
FI 10007872	C.R.A. VALDELAZOR	NUÑOMORAL	
MU 10007872	C.R.A. VALDELAZOR	NUÑOMORAL	
PT 10006788	C.P. FRANCISCO SEGUR PANADERO	VEGAS DE CORIA	
PT 10007872	C.R.A. VALDELAZOR	NUÑOMORAL	
<b>10004172</b>	<b>C.P. SAN PEDRO DE ALCANTARA</b>	<b>PALOMERO</b>	<b>100079</b>
EF 10006582	C.P. SANTIAGO APOSTOL	MARCHAGAZ	
<b>10004214</b>	<b>C.P. LUCIO GARCIA</b>	<b>PERALEDA DE LA MATA</b>	<b>100020</b>
EF 10002485	C.P. EUGENIO JIMENEZ IGUAL	GORDO(EL)	
EF 10000580	C.P. SAN BARTOLOME	BOHONAL DE IBOR	
MU 10000580	C.P. SAN BARTOLOME	BOHONAL DE IBOR	
MU 10002485	C.P. EUGENIO JIMENEZ IGUAL	GORDO(EL)	
<b>10004263</b>	<b>C.P. SAN FRANCISCO JAVIER</b>	<b>PESGA(LA)</b>	<b>100079</b>
MU 10006788	C.P. FRANCISCO SEGUR PANADERO	VEGAS DE CORIA	
<b>10007021</b>	<b>C.P. LUIS CHAMIZO</b>	<b>PINOFRANQUEADO</b>	<b>100079</b>
PT 10004172	C.P. SAN PEDRO DE ALCANTARA	PALOMERO	
PT 10006582	C.P. SANTIAGO APOSTOL	MARCHAGAZ	
<b>10004457</b>	<b>C.P. MAXIMO CRUZ REBOSA</b>	<b>PIORNAL</b>	<b>100031</b>
AL 10900000	AMBITO POR DETERMINAR	AMBITO POR DETERMINAR	
PT 10900000	AMBITO POR DETERMINAR	AMBITO POR DETERMINAR	
<b>10008748</b>	<b>C.P. EL PILAR</b>	<b>PLASENCIA</b>	<b>100055</b>
MU 10900000	AMBITO POR DETERMINAR	AMBITO POR DETERMINAR	
AL 10900000	AMBITO POR DETERMINAR	AMBITO POR DETERMINAR	
<b>10004639</b>	<b>C.P. INES SUAREZ</b>	<b>PLASENCIA</b>	<b>100055</b>
AL 10004721	E.H. PLACENTINA	PLASENCIA	
MU 10004721	E.H. PLACENTINA	PLASENCIA	
EI 10008748	C.P. EL PILAR	PLASENCIA	
<b>10004597</b>	<b>C.P. MIRALVALLE</b>	<b>PLASENCIA</b>	<b>100055</b>
EF 10004639	C.P. INES SUAREZ	PLASENCIA	



<b>CODIGO</b> Especialidad / Ámbito de itinerancia	<b>CENTRO</b>	<b>LOCALIDAD</b>	<b>ZONA CONCURSO</b>
<b>10004640</b>	<b>C.P. SAN MIGUEL ARCANGEL</b>	<b>PLASENCIA</b>	<b>100055</b>
EF 10004721	E.H. PLACENTINA	PLASENCIA	
FI 10900000	AMBITO POR DETERMINAR	AMBITO POR DETERMINAR	
PT 10900000	AMBITO POR DETERMINAR	AMBITO POR DETERMINAR	
<b>10007768</b>	<b>C.R.A. EL JARAL</b>	<b>POZUELO DE ZARZON</b>	<b>100080</b>
EF 10007768	C.R.A. EL JARAL	POZUELO DE ZARZON	
FI 10007768	C.R.A. EL JARAL	POZUELO DE ZARZON	
MU 10007768	C.R.A. EL JARAL	POZUELO DE ZARZON	
PT 10007768	C.R.A. EL JARAL	POZUELO DE ZARZON	
AL 10007768	C.R.A. EL JARAL	POZUELO DE ZARZON	
<b>10002126</b>	<b>C.P. LA ACEQUIA</b>	<b>PUEBLA DE ARGEME</b>	<b>100110</b>
AL 10001821	C.P. NTRA. SRA. DE LA ASUNCION	CASILLAS DE CORIA	
AL 10002138	C.P. SAN JOSE OBRERO	RINCON DEL OBISPO	
MU 10004792	C.P. VIRGEN DEL CASAR	PORTAJE	
MU 10002138	C.P. SAN JOSE OBRERO	RINCON DEL OBISPO	
MU 10001821	C.P. NTRA. SRA. DE LA ASUNCION	CASILLAS DE CORIA	
<b>10005334</b>	<b>C.P. SAN PEDRO DE ALCANTARA</b>	<b>PUEBLONUEVO DE MIRAMONTES</b>	<b>100020</b>
MU 10007008	C.P. SAN MIGUEL	BARQUILLA DE PINARES	
PT 10007008	C.P. SAN MIGUEL	BARQUILLA DE PINARES	
AL 10007008	C.P. SAN MIGUEL	BARQUILLA DE PINARES	
<b>10002138</b>	<b>C.P. SAN JOSE OBRERO</b>	<b>RINCÓN DEL OBISPO</b>	<b>100110</b>
EF 10001821	C.P.NTRA.SRA. DE LA ASUNCION	CASILLAS DE CORIA	
EF 10004792	C.P. VIRGEN DEL CASAR	PORTAJE	
<b>10004901</b>	<b>C.P. SAN JOSE DE CALASANZ</b>	<b>RIOLOBOS</b>	<b>100067</b>
AL 10002564	C.P. NUEVA EXTREMADURA	BATAN(EL)	
MU 10008311	C.R.A. ENTRE CANALES	HOLGUERA	
PT 10002564	C.P. NUEVA EXTREMADURA	BATAN(EL)	
<b>10005346</b>	<b>C.P. SAN ISIDRO LABRADOR</b>	<b>ROSALEJO</b>	<b>100020</b>
MU 10007011	C.P. VIRGEN DEL PILAR	SANTA MARIA DE LAS LOMAS	
PT 10005383	C.P. SAN JOSE OBRERO	TIETAR	
PT 10007011	C.P. VIRGEN DEL PILAR	SANTA MARIA DE LAS LOMAS	
AL 10007011	C.P. VIRGEN DEL PILAR	SANTA MARIA DE LAS LOMAS	
<b>10007963</b>	<b>C.R.A. SIERRA DE SAN PEDRO</b>	<b>SALORINO</b>	<b>100134</b>
FI 10007963	C.R.A. SIERRA DE SAN PEDRO	SALORINO	
MU 10007963	C.R.A. SIERRA DE SAN PEDRO	SALORINO	
PT 10007963	C.R.A. SIERRA DE SAN PEDRO	SALORINO	
EF 10007963	C.R.A. SIERRA DE SAN PEDRO	SALORINO	
<b>10007975</b>	<b>C.R.A. TAJO-SEVER.</b>	<b>SANTIAGO DE ALCANTARA</b>	<b>100134</b>
AL 10007975	C.R.A. TAJO-SEVER.	SANTIAGO DE ALCANTARA	
EF 10007975	C.R.A. TAJO-SEVER.	SANTIAGO DE ALCANTARA	
FI 10007975	C.R.A. TAJO-SEVER.	SANTIAGO DE ALCANTARA	
MU 10007975	C.R.A. TAJO-SEVER.	SANTIAGO DE ALCANTARA	
PT 10007975	C.R.A. TAJO-SEVER.	SANTIAGO DE ALCANTARA	
<b>10008256</b>	<b>C.R.A. LA PAZ</b>	<b>SANTIBAÑEZ EL BAJO</b>	<b>100043</b>
EF 10008256	C.R.A. LA PAZ	SANTIBAÑEZ EL BAJO	
EI 10008256	C.R.A. LA PAZ	SANTIBAÑEZ EL BAJO	
FI 10008256	C.R.A. LA PAZ	SANTIBAÑEZ EL BAJO	
MU 10008256	C.R.A. LA PAZ	SANTIBAÑEZ EL BAJO	
PT 10008256	C.R.A. LA PAZ	SANTIBAÑEZ EL BAJO	
AL 10008256	C.R.A. LA PAZ	TANTIBAÑEZ EL BAJO	
<b>10008281</b>	<b>C.R.A. RIO TAJO</b>	<b>SAUCEDILLA</b>	<b>100020</b>
EF 10008281	C.R.A. RIO TAJO	SAUCEDILLA	
FI 10008281	C.R.A. RIO TAJO	SAUCEDILLA	
PT 10008281	C.R.A. RIO TAJO	SAUCEDILLA	
MU 10003261	C.P. EL VETON	MAJADAS	
AL 10001811	C.P. JOSE PAVON	CASATEJADA	
<b>10005206</b>	<b>C.P. CRISTO DE LA VICTORIA</b>	<b>SERRADILLA</b>	<b>100067</b>
AL 10003544	C.P. VIRGEN DE LA JARRERA	MIRABEL	
AL 10005565	C.P. VIRGEN DE MONFRAGÜE	TORREJON EL RUBIO	
MU 10003544	C.P. VIRGEN DE LA JARRERA	MIRABEL	
PT 10003544	C.P. VIRGEN DE LA JARRERA	MIRABEL	
PT 10005565	C.P. VIRGEN DE MONFRAGÜE	TORREJON EL RUBIO	





<b>CODIGO</b>	<b>CENTRO</b>	<b>LOCALIDAD</b>	<b>ZONA CONCURSO</b>
<b>Especialidad / Ámbito de itinerancia</b>			
<b>10005221</b>	<b>C.P. STMO CRISTO DEL RISCO</b>	<b>SIERRA DE FUENTES</b>	<b>100146</b>
MU 10001262	C.P. NUESTRA SEÑORA DEL SALOR	VALDESALOR	
MU 10005607	C.P. VIRGEN DE LA SOLEDAD	TORREORGAZ	
<b>10007859</b>	<b>C.R.A. LOS CUATRO LUGARES</b>	<b>TALAVAN</b>	<b>100092</b>
AL 10007859	C.R.A. LOS CUATRO LUGARES	TALAVAN	
EF 10007859	C.R.A. LOS CUATRO LUGARES	TALAVAN	
MU 10007859	C.R.A. LOS CUATRO LUGARES	TALAVAN	
PT 10007859	C.R.A. LOS CUATRO LUGARES	TALAVAN	
FI 10007859	C.R.A. LOS CUATRO LUGARES	TALAVAN	
<b>10007847</b>	<b>C.R.A. VERA-TIETAR</b>	<b>TEJEDA DE TIETAR</b>	<b>100031</b>
AL 10007847	C.R.A. VERA-TIETAR	TEJEDA DE TIETAR	
EF 10007847	C.R.A. VERA-TIETAR	TEJEDA DE TIETAR	
FI 10007847	C.R.A. VERA-TIETAR	TEJEDA DE TIETAR	
MU 10007847	C.R.A. VERA-TIETAR	TEJEDA DE TIETAR	
PT 10007847	C.R.A. VERA-TIETAR	TEJEDA DE TIETAR	
EI 10007847	C.R.A. VERA-TIETAR	TEJEDA DE TIETAR	
<b>10005383</b>	<b>C.P. SAN JOSE OBRERO</b>	<b>TIETAR</b>	<b>100020</b>
EF 10007008	C.P. SAN MIGUEL	BARQUILLA DE PINARES	
EF 10007011	C.P. VIRGEN DEL PILAR	SANTA MARIA DE LAS LOMAS	
<b>10007951</b>	<b>C.R.A. TRAS LA SIERRA.</b>	<b>TORNO(EL)</b>	<b>100043</b>
EF 10007951	C.R.A. TRAS LA SIERRA.	TORNO(EL)	
FI 10007951	C.R.A. TRAS LA SIERRA.	TORNO(EL)	
MU 10007951	C.R.A. TRAS LA SIERRA.	TORNO(EL)	
PT 10007951	C.R.A. TRAS LA SIERRA.	TORNO(EL)	
<b>10007811</b>	<b>C.R.A. ALMENARA</b>	<b>TORRE DE DON MIGUEL</b>	<b>100109</b>
AL 10007811	C.R.A. ALMENARA	TORRE DE DON MIGUEL	
EF 10007811	C.R.A. ALMENARA	TORRE DE DON MIGUEL	
FI 10007811	C.R.A. ALMENARA	TORRE DE DON MIGUEL	
MU 10007811	C.R.A. ALMENARA	TORRE DE DON MIGUEL	
PT 10007811	C.R.A. ALMENARA	TORRE DE DON MIGUEL	
EI 10007811	C.R.A. ALMENARA	TORRE DE DON MIGUEL	
<b>10007771</b>	<b>C.R.A. EL OLIVAR</b>	<b>TORRECILLA DE LOS ANGELES</b>	<b>100080</b>
AL 10007771	C.R.A. EL OLIVAR	TORRECILLA DE LOS ANGELES	
EF 10007771	C.R.A. EL OLIVAR	TORRECILLA DE LOS ANGELES	
FI 10007771	C.R.A. EL OLIVAR	TORRECILLA DE LOS ANGELES	
MU 10007771	C.R.A. EL OLIVAR	TORRECILLA DE LOS ANGELES	
PT 10007771	C.R.A. EL OLIVAR	TORRECILLA DE LOS ANGELES	
<b>10005531</b>	<b>C.P. BATALLA DE PAVIA</b>	<b>TORREJONCILLO</b>	<b>100110</b>
AL 10008311	C.R.A. ENTRE CANALES	HOLGUERA	
FI 10004792	C.P. VIRGEN DEL CASAR	PORTAJE	
FI 10004809	C.P. SANTOS MARTIRES	PORTEZUELO	
PT 10004809	C.P. SANTOS MARTIRES	PORTEZUELO	
PT 10004792	C.P. VIRGEN DEL CASAR	PORTAJE	
EF 10004809	C.P. SANTOS MARTIRES	PORTEZUELO	
<b>10008669</b>	<b>I.E.S.O. VIA DALMACIA</b>	<b>TORREJONCILLO</b>	<b>100110</b>
AL 10000142	I.E.S.O. CELLA VINARIA	CECLAVIN	
<b>10005607</b>	<b>C.P. VIRGEN DE LA SOLEDAD</b>	<b>TORREORGAZ</b>	<b>100146</b>
AL 10005221	C.P. STMO CRISTO DEL RISCO	SIERRA DE FUENTES	
PT 10001262	C.P. NUESTRA SEÑORA DEL SALOR	VALDESALOR	
PT 10000211	C.P. SAN MARTIN	ALDEA DEL CANO	
<b>10007987</b>	<b>C.R.A. VALLE DEL SALOR</b>	<b>VALDEFUENTES</b>	<b>100146</b>
AL 10007987	C.R.A. VALLE DEL SALOR	VALDEFUENTES	
EF 10007987	C.R.A. VALLE DEL SALOR	VALDEFUENTES	
FI 10007987	C.R.A. VALLE DEL SALOR	VALDEFUENTES	
MU 10007987	C.R.A. VALLE DEL SALOR	VALDEFUENTES	
PT 10007987	C.R.A. VALLE DEL SALOR	VALDEFUENTES	
<b>10005917</b>	<b>CEIP LA MAYA</b>	<b>VALDEOBISPO</b>	<b>100067</b>
EF 10900000	AMBITO POR DETERMINAR	AMBITO POR DETERMINAR	
<b>10002568</b>	<b>C.P. SAN FRANCISCO JAVIER</b>	<b>VALRIO</b>	<b>100080</b>
EF 10006478	C.P. SAN ANTONIO DE PADUA	MORCILLO	
EI 10006478	C.P. SAN ANTONIO DE PADUA	MORCILLO	
<b>10006090</b>	<b>C.P. VIRGEN DE FUENTES CLARAS</b>	<b>VALVERDE DE LA VERA</b>	<b>100031</b>
EF 10005243	C.P. PALOMA ESTEBAN VILLAMARIN	TALAVERUELA DE LA VERA	



<b>CODIGO</b>	<b>CENTRO</b>	<b>LOCALIDAD</b>	<b>ZONA CONCURSO</b>
<b>Especialdad / Ámbito de itinerancia</b>			
<b>10006107</b>	<b>C.P. NRA SRA DE LA ASUNCION</b>	<b>VALVERDE DEL FRESNO</b>	<b>100109</b>
AL 10002205	C.P. DIVINA PASTORA	ELJAS	
MU 10002205	C.P. DIVINA PASTORA	ELJAS	
MU 10005024	C.P. SANTA ROSA DE LIMA	SAN MARTIN DE TREVEJO	
PT 10002205	C.P. DIVINA PASTORA	ELJAS	
PT 10005024	C.P. SANTA ROSA DE LIMA	SAN MARTIN DE TREVEJO	
<b>10006201</b>	<b>C.P. NUESTRA SEÑORA DE LA PIEDAD</b>	<b>VILLAMIEL</b>	<b>100109</b>
EF 10900000	AMBITO POR DETERMINAR	AMBITO POR DETERMINAR	
<b>10006247</b>	<b>C.P. SANTA ANA</b>	<b>VILLANUEVA DE LA VERA</b>	<b>100031</b>
AL 10900000	AMBITO POR DETERMINAR	AMBITO POR DETERMINAR	
MU 10005243	C.P. PALOMA ESTEBAN VILLAMARIN	TALAVERUELA DE LA VERA	
<b>10007999</b>	<b>C.R.A. LA JARA</b>	<b>VILLAR DEL PEDROSO</b>	<b>100020</b>
EF 10007999	C.R.A. LA JARA	VILLAR DEL PEDROSO	
MU 10007999	C.R.A. LA JARA	VILLAR DEL PEDROSO	
PT 10007999	C.R.A. LA JARA	VILLAR DEL PEDROSO	
AL 10007999	C.R.A. LA JARA	VILLAR DEL PEDROSO	
<b>10007860</b>	<b>C.R.A. AMBROZ</b>	<b>ZARZA DE GRANADILLA</b>	<b>100043</b>
AL 10008682	I.E.S.O. CÁPARRA	ZARZA DE GRANADILLA	
AL 10007860	C.R.A. AMBROZ	ZARZA DE GRANADILLA	
EF 10007860	C.R.A. AMBROZ	ZARZA DE GRANADILLA	
FI 10007860	C.R.A. AMBROZ	ZARZA DE GRANADILLA	
MU 10007860	C.R.A. AMBROZ	ZARZA DE GRANADILLA	
PT 10007860	C.R.A. AMBROZ	ZARZA DE GRANADILLA	

**ANEXO XII-a)****CUERPOS DE CATEDRÁTICOS (0511) Y PROFESORES DE ENSEÑANZA SECUNDARIA (0590)**

CÓDIGO	TIPO DE PLAZA
001	FILOSOFÍA
002	GRIEGO
003	LATÍN
004	LENGUA CASTELLANA Y LITERATURA
005	GEOGRAFÍA E HISTORIA
006	MATEMÁTICAS
007	FÍSICA Y QUÍMICA
008	BIOLOGÍA Y GEOLOGÍA
009	DIBUJO
010	FRANCÉS
011	INGLÉS
012	ALEMÁN
013	ITALIANO
014	LENGUA Y LITERATURA CATALANAS (ISLAS BALEARES)
015	PORTUGUÉS
016	MÚSICA
017	EDUCACIÓN FÍSICA
018	ORIENTACIÓN EDUCATIVA
019	TECNOLOGÍA
051	LENGUA CATALANA Y LITERATURA
052	LENGUA VASCA Y LITERATURA
053	LENGUA Y LITERATURA GALLEGA
056	LENGUA Y LITERATURA VALENCIANA
057	LENGUA Y LITERATURA VASCA (NAVARRA)
058	APOYO AL ÁREA DE LENGUA Y CIENCIAS SOCIALES
059	APOYO AL ÁREA DE CIENCIAS O TECNOLOGÍA
061	ECONOMÍA
062	LENGUA ARANESA
101	ADMINISTRACIÓN DE EMPRESAS
102	ANÁLISIS Y QUÍMICA INDUSTRIAL
103	ASESORÍA Y PROCESOS DE IMAGEN PERSONAL
104	CONSTRUCCIONES CIVILES Y EDIFICACIÓN
105	FORMACIÓN Y ORIENTACIÓN LABORAL
106	HOSTELERÍA Y TURISMO
107	INFORMÁTICA
108	INTERVENCIÓN SOCIOCOMUNITARIA
109	NAVEGACIÓN E INSTALACIONES MARINAS
110	ORGANIZACIÓN Y GESTIÓN COMERCIAL
111	ORGANIZACIÓN Y PROCESOS DE MANTENIMIENTO DE VEHÍCULOS
112	ORGANIZACIÓN Y PROYECTOS DE FABRICACIÓN MECÁNICA
113	ORGANIZACIÓN Y PROYECTOS DE SISTEMAS ENERGÉTICOS
114	PROCESOS DE CULTIVO ACUICOLA
115	PROCESOS DE PRODUCCIÓN AGRARIA
116	PROCESOS EN LA INDUSTRIA ALIMENTARIA
117	PROCESOS DE DIAGNÓSTICO CLÍNICO Y PROCEDIMIENTOS ORTOPROTÉSICOS



CÓDIGO	TIPO DE PLAZA
118	PROCESOS SANITARIOS
119	PROCESOS Y MEDIOS DE COMUNICACIÓN
120	PROCESOS Y PRODUCTOS DE TEXTIL, CONFECCIÓN Y PIEL
121	PROCESOS Y PRODUCTOS DE VIDRIO Y CERÁMICA
122	PROCESOS Y PRODUCTOS DE ARTES GRÁFICAS
123	PROCESOS Y PRODUCTOS EN MADERA Y MUEBLE
124	SISTEMAS ELECTRÓNICOS
125	SISTEMAS ELECTROTÉCNICOS Y AUTOMÁTICOS
803	CULTURA CLÁSICA
810	ÁMBITO DE COMUNICACIÓN: FRANCÉS/F.P.A. COMUNICACIÓN FRANCÉS
811	ÁMBITO DE COMUNICACIÓN: INGLÉS/ F.P.A. COMUNICACIÓN INGLÉS
812	ÁMBITO DE COMUNICACIÓN: LENGUA CASTELLANA Y LITERATURA
813	ÁMBITO DE COMUNICACIÓN: EUSKERA
814	ÁMBITO DE CONOCIMIENTO SOCIAL/ F.P.A. CIENCIAS SOCIALES/ ÁMBITO DE LAS CIENCIAS SOCIALES
815	ÁMBITO DE CIENTÍFICO-TECNOLÓGICO/F.P.A. CIENTÍFICO/ TECNOLÓGICO/ ÁMBITO DE LAS MATEMÁTICAS, DE LA CIENCIA Y DE LA TECNOLOGÍA
817	F.P.A.: COMUNICACIÓN VALENCIANO
818	F.P.A.: COMUNICACIÓN VALENCIANO/INGLÉS
819	PROFESORES DE REFUERZO LINGÜÍSTICO
905	CIENCIAS DE LA NATURALEZA

**ANEXO XII-b)****CUERPO DE PROFESORES TÉCNICOS DE FORMACIÓN PROFESIONAL (0591)**

<b>CÓDIGO</b>	<b>TIPO DE PLAZA</b>
016	PRÁCTICAS DE MINERÍA
021	TALLER DE VIDRIO Y CERÁMICA
025	ACTIVIDADES (CEIS)
026	APOYO AL ÁREA PRÁCTICA
201	COCINA Y PASTELERÍA
202	EQUIPOS ELECTRÓNICOS
203	ESTÉTICA
204	FABRICACIÓN E INSTALACIÓN DE CARPINTERÍA Y MUEBLE
205	INSTALACIÓN Y MANTENIMIENTO DE EQUIPOS TÉRMICOS Y DE FLUIDOS
206	INSTALACIONES ELECTROTÉCNICAS
207	INSTALACIONES Y EQUIPOS DE CRÍA Y CULTIVO
208	LABORATORIO
209	MANTENIMIENTO DE VEHÍCULOS
210	MÁQUINAS, SERVICIOS Y PRODUCCIÓN
211	MECANIZADO Y MANTENIMIENTO DE MÁQUINAS
212	OFICINA DE PROYECTOS DE CONSTRUCCIÓN
213	OFICINA DE PROYECTOS DE FABRICACIÓN MECÁNICA
214	OPERACIONES Y EQUIPOS DE ELABORACIÓN DE PRODUCTOS ALIMENTARIOS
215	OPERACIONES DE PROCESO
216	OPERACIONES DE PRODUCCIÓN AGRARIA
217	PATRONAJE Y CONFECCIÓN
218	PELUQUERÍA
219	PROCEDIMIENTOS DE DIAGNÓSTICO CLÍNICO Y ORTOPROTÉSICO
220	PROCEDIMIENTOS SANITARIOS Y ASISTENCIALES
221	PROCESOS COMERCIALES
222	PROCESOS DE GESTIÓN ADMINISTRATIVA
223	PRODUCCIÓN DE ARTES GRÁFICAS
224	PRODUCCIÓN TEXTIL Y TRATAMIENTO FÍSICO-QUÍMICOS
225	SERVICIOS A LA COMUNIDAD
226	SERVICIOS DE RESTAURACIÓN
227	SISTEMAS Y APLICACIONES INFORMÁTICAS
228	SOLDADURA
229	TÉCNICAS Y PROCEDIMIENTOS DE IMAGEN Y SONIDO
250	AULAS DE APRENDIZAJE DE TAREAS

**ANEXO XII-c)****CUERPOS DE CATEDRÁTICOS (0512) Y PROFESORES DE ESCUELAS OFICIALES DE IDIOMAS (0592)**

CÓDIGO	TIPO DE PLAZA
001	ALEMÁN
002	ÁRABE
003	CATALÁN
004	CHINO
005	DANÉS
006	ESPAÑOL
007	EUSKERA
008	FRANCÉS
009	GALLEGO
010	GRIEGO
011	INGLÉS
012	ITALIANO
013	JAPONÉS
014	NEERLANDÉS
015	PORTUGUÈS
016	RUMANO
017	RUSO
018	VALENCIANO
019	FINÉS
020	SUECO
021	IRLANDÉS

**ANEXO XII-d)****CUERPO DE CATEDRÁTICOS DE MÚSICA Y ARTES ESCÉNICAS (0593)**

CÓDIGO	TIPO DE PLAZA
001	ACORDEÓN
002	ARMONÍA Y MELODÍA ACOMPAÑADA
003	ARPA
005	DANZA CLÁSICA
006	CANTO
007	CARACTERIZACIÓN
008	CLARINETE
009	CLAVE
010	COMPOSICIÓN
011	COMPOSICIÓN ELECTROAÚSTICA
012	CONCERTACIÓN
014	CONTRABAJO
015	CONTRAPUNTO Y FUGA
016	COROS
017	DANZA ESPAÑOLA
018	BAILE FLAMENCO
019	DICCION Y LECTURA EXPRESIVA
020	DIRECCIÓN DE CORO
022	DIRECCIÓN DE ESCENA
023	DIRECCIÓN DE ORQUESTA
024	DRAMATURGIA
025	ESCENA LÍRICA
026	ESCENOGRAFÍA
027	ESGRIMA
029	EXPRESIÓN CORPORAL
030	FAGOT
031	FLAUTA DE PICO
032	FLAUTA TRAVESERA
033	ETNOMUSICOLOGÍA
035	GITARRA
036	GITARRA FLAMENCA
037	HISTORIA DE LA CULTURA Y DEL ARTE
038	HISTORIA DE LA LITERATURA DRAMÁTICA
039	HISTORIA DE LA MÚSICA
040	HISTORIA DEL ARTE
041	INICIACIÓN MUSICAL
042	INSTRUMENTOS DE PULSO Y PÚA
043	INTERPRETACIÓN
044	LECTURA MUSICAL
045	LENGUA ALEMANA
046	LENGUA FRANCESA
047	LENGUA INGLESA
048	LENGUA ITALIANA
049	MIMO Y PANTOMIMA
050	MÚSICA DE CÁMARA



CÓDIGO	TIPO DE PLAZA
051	MUSICOLOGÍA
052	OBOE
053	ÓRGANO
055	ORTOFONÍA Y DICCIÓN
056	PEDAGOGÍA DEL TEATRO
057	PEDAGOGÍA
058	PERCUSIÓN
059	PIANO
060	PIANO APLICADO
061	IMPROVISACIÓN Y ACOMPAÑAMIENTO
062	REPERTORIO DE ÓPERA Y ORATORIO
063	REPERTORIO CON PIANO PARA VOZ
064	REPERTORIO VOCAL ESTILÍSTICO
066	SAXOFÓN
067	SOCIOLOGÍA DEL TEATRO
069	TEATRO INFANTIL
071	TÉCNICAS MUSICALES CONTEMPORÁNEAS
072	TROMBÓN
073	TROMBÓN-TUBA
074	TROMPA
075	TROMPETA
076	TUBA
077	VIOLA
078	VIOLÍN
079	VIOLONCHELO
080	TXISTU
081	BAJO ELÉCTRICO
082	BATERÍA DE JAZZ
083	CANTE FLAMENCO
084	CANTO DE JAZZ
085	COMPOSICIÓN DE JAZZ
086	CONTRABAJO DE JAZZ
087	DULZAINA
088	FLABIOL I TAMBORÍ
089	FLAMENCOLOGÍA
090	GAITA
091	GUIARRA ELÉCTRICA
092	INSTRUMENTOS DE CUERDA PULSADA DEL RENACIMIENTO Y BARROCO
093	INSTRUMENTOS DE PÚA
094	INSTRUMENTOS DE VIENTO DE JAZZ
095	INSTRUMENTOS HISTÓRICOS DE CUERDA FROTADA
096	INSTRUMENTOS HISTÓRICOS DE TECLA
097	INSTRUMENTOS HISTÓRICOS DE VIENTO
098	REPERTORIO CON PIANO PARA INSTRUMENTOS
099	TECLADOS / PIANO JAZZ
100	TECNOLOGÍA MUSICAL
101	TENORA I TIBLE
102	VIOLA DA GAMBA
103	ANÁLISIS Y PRÁCTICA DEL REPERTORIO DE BAILE FLAMENCO





CÓDIGO	TIPO DE PLAZA
104	ANÁLISIS Y PRÁCTICA DEL REPERTORIO DE LA DANZA CLÁSICA
105	ANÁLISIS Y PRÁCTICA DEL REPERTORIO DE LA DANZA CONTEMPORÁNEA
106	ANÁLISIS Y PRÁCTICA DEL REPERTORIO DE LA DANZA ESPAÑOLA
107	CIENCIAS DE LA SALUD APLICADAS A LA DANZA
108	COMPOSICIÓN COREOGRÁFICA
109	DANZA CONTEMPORÁNEA
110	DANZA EDUCATIVA
111	ESCENIFICACIÓN APLICADA A LA DANZA
112	HISTORIA DE LA DANZA
113	PSICOPEDAGOGÍA Y GESTIÓN EDUCATIVA
114	TECNOLOGÍAS APLICADAS A LA DANZA
115	PRODUCCIÓN Y GESTIÓN DE MÚSICA Y ARTES ESCÉNICAS

**ANEXO XII-e)****CUERPO DE PROFESORES DE MÚSICA Y ARTES ESCÉNICAS (0594)**

<b>CÓDIGO</b>	<b>TIPO DE PLAZA</b>
401	ACORDEÓN
402	ARPA
403	CANTO
404	CLARINETE
405	CLAVE
406	CONTRABAJO
407	CORO
408	FAGOT
409	FLABIOL I TAMBORI
410	FLAUTA TRAVESERA
411	FLAUTA DE PICO
412	FUNDAMENTOS DE COMPOSICIÓN
413	GAITA
414	GITARRA
415	GITARRA FLAMENCA
416	HISTORIA DE LA MÚSICA
417	INSTRUMENTOS DE CUERDA PULSADA DEL RENACIMIENTO Y BARROCO
418	INSTRUMENTOS DE PÚA
419	OBOE
420	ÓRGANO
421	ORQUESTA
422	PERCUSIÓN
423	PIANO
424	SAXOFÓN
425	TENORA I TIBLE
426	TROMBON
427	TROMPA
428	TROMPETA
429	TUBA
430	TXISTU
431	VIOLA
432	VIOLA DA GAMBA
433	VIOLÍN
434	VIOLONCHELO
435	DANZA ESPAÑOLA
436	DANZA CLÁSICA
437	DANZA CONTEMPORÁNEA
438	FLAMENCO
439	HISTORIA DE LA DANZA
440	ACROBACIA
441	CANTO APLICADO AL ARTE DRAMÁTICO
442	CARACTERIZACIÓN E INDUMENTARIA
443	DANZA APLICADA AL ARTE DRAMÁTICO
444	DICCIÓN Y EXPRESIÓN ORAL
445	DIRECCIÓN ESCÉNICA
446	DRAMATURGIA
447	ESGRIMA



CÓDIGO	TIPO DE PLAZA
448	ESPACIO ESCÉNICO
449	EXPRESIÓN CORPORAL
450	ILUMINACIÓN
451	INTERPRETACIÓN
452	INTERPRETACIÓN CON OBJETOS
453	INTERPRETACIÓN EN EL MUSICAL
454	INTERPRETACIÓN EN EL TEATRO DEL GESTO
455	LITERATURA DRAMÁTICA
456	TÉCNICAS ESCÉNICAS
457	TÉCNICAS GRÁFICAS
458	TEORÍA E HISTORIA DEL ARTE
459	TEORÍA TEATRAL
460	LENGUAJE MUSICAL
461	BAJO ELÉCTRICO
462	DULZAINA
463	GUIARRA ELÉCTRICA
464	REPERTORIO CON PIANO PARA DANZA
465	CANTE FLAMENCO

**ANEXO XII-f)****CUERPO DE CATEDRÁTICOS (0513) Y PROFESORES DE  
ESCUELAS DE ARTES PLÁSTICAS Y DISEÑO (0595)**

CÓDIGO	TIPO DE PLAZA
501	CERÁMICA
502	CONSERVACIÓN Y RESTAURACIÓN DE MATERIALES ARQUEOLÓGICOS
503	CONSERVACIÓN Y RESTAURACIÓN DE OBRAS ESCULTÓRICAS
504	CONSERVACIÓN Y RESTAURACIÓN DE OBRAS PICTÓRICAS
505	CONSERVACIÓN Y RESTAURACIÓN DE TEXTILES
506	CONSERVACIÓN Y RESTAURACIÓN DEL DOCUMENTO GRÁFICO
507	DIBUJO ARTÍSTICO Y COLOR
508	DIBUJO TÉCNICO
509	DISEÑO DE INTERIORES
510	DISEÑO DE MODA
511	DISEÑO DE PRODUCTO
512	DISEÑO GRÁFICO
513	DISEÑO TEXTIL
514	EDICIÓN DE ARTE
515	FOTOGRAFÍA
516	HISTORIA DEL ARTE
517	JOYERÍA Y ORFEBRERÍA
518	MATERIALES Y TECNOLOGÍA: CERÁMICA Y VIDRIO
519	MATERIALES Y TECNOLOGÍA: CONSERVACIÓN Y RESTAURACIÓN
520	MATERIALES Y TECNOLOGÍA: DISEÑO
521	MEDIOS AUDIOVISUALES
522	MEDIOS INFORMÁTICOS
523	ORGANIZACIÓN INDUSTRIAL Y LEGISLACIÓN
524	VIDRIO
525	VOLUMEN

**ANEXO XII-g)****CUERPO DE MAESTROS DE TALLER DE ARTES PLÁSTICAS Y DISEÑO (0596)**

<b>CÓDIGO</b>	<b>TIPO DE PLAZA</b>
601	ARTESANÍA Y ORNAMENTACIÓN CON ELEMENTOS VEGETALES
602	BORDADOS Y ENCAJES
603	COMPLEMENTOS Y ACCESORIOS
604	DORADO Y POLICROMÍA
605	EBANISTERÍA ARTÍSTICA
606	ENCUADERNACIÓN ARTÍSTICA
607	ESMALTES
608	FOTOGRAFÍA Y PROCESOS DE REPRODUCCIÓN
609	MODELISMO Y MAQUETISMO
610	MOLDES Y REPRODUCCIONES
611	MUSIVARIA
612	TALLA EN PIEDRA Y MADERA
613	TÉCNICAS CERÁMICAS
614	TÉCNICAS DE GRABADO Y ESTAMPACIÓN
615	TÉCNICAS DE JOYERÍA Y BISUTERÍA
616	TÉCNICAS DE ORFEBRERÍA Y PLATERÍA
617	TÉCNICAS DE PATRONAJE Y CONFECCIÓN
618	TÉCNICAS DEL METAL
619	TÉCNICAS MURALES
620	TÉCNICAS TEXTILES
621	TÉCNICAS VIDRIERAS

**ANEXO XII h)****CUERPO DE MAESTROS (0597)****Puestos de las etapas de Educación Infantil y Educación Primaria**

<b>CODIGO</b>	<b>TIPO DE PLAZA</b>
031	Educación Infantil.
032	Lengua Extranjera: Inglés.
033	Lengua Extranjera: Francés.
034	Educación Física.
035	Música.
036	Pedagogía Terapéutica.
037	Audición y Lenguaje.
038	Educación Primaria.
039	Lengua extranjera: Alemán.

**Puestos de los dos primeros cursos de la Educación Secundaria Obligatoria**

<b>CODIGO</b>	<b>TIPO DE PLAZA</b>
021	Geografía e Historia
022	Ciencias Naturales
023	Matemáticas
024	Lengua y Literatura Española
025	Lengua Extranjera (Inglés)
026	Lengua Extranjera (Francés)
027	Educación Física
028	Música

**Puestos de PT y AL en los departamentos de orientación de los IES/IESO**

<b>CODIGO</b>	<b>TIPO DE PLAZA</b>
060	Pedagogía Terapéutica
061	Audición y Lenguaje

**Puestos en Centros de Educación de Adultos**

<b>CODIGO</b>	<b>TIPO DE PLAZA</b>
020	Educación de adultos en Instituciones Penitenciarias



074	Educación de adultos, resto de especialidades
076	Educación de adultos, inglés.

**Puestos de Lengua extranjera en Centros con convenio "The British Council"**

<b><u>CODIGO</u></b>	<b><u>TIPO DE PLAZA</u></b>
099	Lengua extranjera: Inglés.

**DATOS DE IDENTIFICACIÓN**

Cuerpo		
N.I.F./N.I.E.	Nombre y Apellidos	Sexo
Año de oposición	Especialidad de Oposición	Puntuación obtenida

**DOMICILIO A EFECTOS DE NOTIFICACIÓN**

Provincia de Residencia	Localidad de Residencia	Código Postal
Calle		
Teléfono	Teléfono Móvil	Correo Electrónico

**DATOS DEL DESTINO**

Tipo de destino	Modalidad por la que participa
Centro de destino	Especialidad de destino

**PLAZAS POR LAS QUE PUEDE PARTICIPAR**

--

**PETICIONES DE CENTROS (Orden - Código de Plaza - Centro o Localidad)**

--

**EJEMPLAR NO VALIDO  
UTILICE EL MODELO OFICIAL**





## DATOS DE IDENTIFICACIÓN

N.I.F./N.I.E.	Nombre y Apellidos
---------------	--------------------

## BAREMACIÓN

Aptdo	Descripción	Opción
1.0.0	<b>ANTIGÜEDAD</b>	
1.1.0	ANTIGÜEDAD EN EL CENTRO	
1.1.1	Por cada año de permanencia ininterrumpida, como personal funcionario de carrer...	Oficio
1.1.2	Por cada año como personal funcionario de carrera en situación de provisionali...	Oficio
1.1.3	Por cada año como personal funcionario de carrera en la plaza o puesto o el cen...	Oficio
1.2.0	ANTIGÜEDAD EN EL CUERPO	
1.2.1	Por cada año de servicios efectivos prestados en situación de servicio activo ...	Oficio
1.2.2	Por cada año de servicios efectivos como personal funcionario de carrera en otr...	Oficio
1.2.3	Por cada año de servicios efectivos como personal funcionario de carrera en otr...	Oficio
2.0.0	<b>PERTENENCIA A LOS CUERPOS DE CATEDRÁTICOS.</b>	Oficio
3.0.0	<b>MÉRITOS ACADÉMICOS:</b>	
3.1.0	DOCTORADO, POSTGRADOS Y PREMIOS EXTRAORDINARIOS	
3.1.1	Por poseer el título de Doctor	Nueva Baremación
3.1.2	Por el título universitario oficial de Máster, distinto del requerido para el...	Nueva Baremación
3.1.3	Por el título de suficiencia investigadora, certificado diploma acreditativo de...	Nueva Baremación
3.1.4	Por haber obtenido premio extraordinario en el doctorado, en la licenciatura o g...	Nueva Baremación
3.2.0	OTRAS TITULACIONES UNIVERSITARIAS	
3.2.1	Titulaciones de Grado	Nueva Baremación
3.2.2	Titulaciones de primer ciclo	Nueva Baremación
3.2.3	Titulaciones de segundo ciclo	Nueva Baremación
3.3.0	TITULACIONES DE ENSEÑANZA DE RÉGIMEN ESPECIAL Y DE LA FORMACIÓN PROFESIONAL ...	Nueva Baremación
4.0.0	<b>DESEMPEÑO DE CARGOS DIRECTIVOS Y OTRAS FUNCIONES</b>	
4.1.0	Por cada año como director/a de centros públicos, en Centros de Profesores y R...	Oficio
4.2.0	Por cada año como vicedirector/a, subdirector/a, jefe/a de estudios, secretario...	Oficio
4.3.0	Por cada año como coordinador/a de ciclo, jefe/a de seminario, departamento o d...	Oficio
5.0.0	<b>FORMACIÓN Y PERFECCIONAMIENTO</b>	
5.1.0	Actividades de formación superadas	
5.2.0	Por la impartición de las actividades de formación y perfeccionamiento indicad...	
5.3.0	Por cada especialidad de la que sea titular correspondiente al Cuerpo por el que...	Oficio
6.0.0	<b>OTROS MÉRITOS</b>	
6.1.0	Publicaciones	
6.2.0	Por premios de ámbito autonómico, nacional o internacional convocados por una ...	
6.3.0	Méritos artísticos y literarios	
6.4.0	Por cada año de servicio desempeñando puestos en la administración educativa ...	Oficio
6.5.0	Por cada convocatoria en la que se haya actuado efectivamente como miembro de lo...	Oficio
6.6.0	Por cada año de tutorización de las prácticas del título universitario ofici...	Oficio



Nueva Baremación: Para aquellos funcionarios que no participaron o no deseen mantener la puntuación obtenida en el anterior concurso de traslados. Deberán presentar toda la documentación para la valoración de los méritos de acuerdo con lo establecido en la convocatoria de concurso.  
Mantiene Puntuación: Para aquellos funcionarios que participaron en el anterior concurso de traslados y que se hallen conformes con la puntuación que les fue adjudicada.  
Perfecciona Méritos: Para aquellos funcionarios que participaron en el anterior concurso de traslados y que se hallen conformes con la puntuación que les fue adjudicada. Asimismo podrán perfeccionar méritos de acuerdo con lo establecido en la convocatoria de concurso.

**TITULACIÓN DE INGRESO****DOCUMENTACIÓN APORTADA****INFORMACIÓN QUE DISPONE ESTA ADMINISTRACIÓN**

EJEMPLAR NO VALIDO  
UTILICE EL MODELO OFICIAL

**INFORMACIÓN SOBRE PROTECCIÓN DE LOS DATOS DE CARÁCTER PERSONAL RELATIVA A:**

La convocatoria de concurso de traslados de funcionarios docentes de los Cuerpos los Cuerpos de Catedráticos y Profesores de Enseñanza Secundaria, Catedráticos y Profesores de Escuelas Oficiales de Idiomas, Catedráticos y Profesores de Música y Artes Escénicas, Catedráticos y Profesores de Artes Plásticas y Diseño, Profesores Técnicos de Formación Profesional, Maestros de Taller de Artes Plásticas y Diseño y de Maestros.

**Responsable del tratamiento: Consejera de Educación y Empleo. Dirección General de Personal Docente.**

Dirección: Edificio III Milenio, Avda Valhondo s/n, Módulo 5, 3ª planta. Mérida 06800.

Teléfono: 924007500

Correo electrónico: maestros@educarex.es secundaria@educarex.es

Delegado de Protección de datos: maestros@educarex.es secundaria@educarex.es

**Finalidad del tratamiento.**

Provisión de plazas o puestos vacantes que se determinen entre funcionarios de los cuerpos docentes contemplados en la Ley Orgánica 2/2006, de 3 de mayo, de Educación.

**Conservación de los datos.**

La información será conservada hasta la finalización del expediente y posteriormente durante los plazos legalmente previstos en la normativa y durante el plazo que un juez o tribunal los pueda reclamar. Cumplidos esos plazos el expediente puede ser trasladado al Archivo Histórico de acuerdo con la normativa vigente.

**Licitud y base jurídica del tratamiento.**

La base legal para los tratamientos indicados es RGPD 6.1 c), tratamiento necesario para el cumplimiento de una obligación legal aplicable al responsable del tratamiento en el artículo 8 de la Ley Orgánica 3/2018, de 5 de diciembre, de Protección de datos personales y garantía de los derechos digitales.

**Destinatarios.**

Los datos podrán ser comunicados a otros organismos u órganos de la Administración Pública sin precisar el previo consentimiento del interesado, cuando así lo prevea una norma de Derecho de la Unión Europea o una Ley, que determine que las cesiones procedan como consecuencia del cumplimiento de la obligación legal, aunque se deberá informar de este tratamiento al interesado, salvo las excepciones previstas en el artículo 145.

**Transferencias internacionales de datos.**

No están previstas transferencias internacionales de datos.

**Derechos de las personas interesadas.**

Le informamos que en cualquier momento puede solicitar el acceso a sus datos personales. Asimismo tiene derecho a la rectificación de los datos inexactos o en su caso solicitar la supresión cuando, entre otros motivos, los datos no sean necesarios para el cumplimiento de sus fines, a la limitación del tratamiento, su oposición al mismo, así como a la portabilidad de los datos personales.

Estos derechos podrá ejercerlos presentando la correspondiente solicitud en el Sistema de Registro Único de la Administración de la Comunidad Autónoma de Extremadura y de sus organismos públicos vinculados o dependientes, o remitidos por correo postal en la dirección Edificio III Milenio, Avda Valhondo s/n, Módulo 5, planta 3ª, Mérida 06800. Tiene derecho a presentar una reclamación ante la Agencia Española de Protección de Datos en el supuesto de que considere que el ejercicio de sus derechos no ha sido atendido convenientemente, a través de su sede electrónica o en su domicilio: c/ Jorge Juan 6, 28002, Madrid.

CONSEJERÍA DE EDUCACIÓN Y EMPLEO. D. G. DE PERSONAL DOCENTE.

Servicio de Administración, Registro y Régimen Jurídico de Personal Docente.

Avda. Valhondo, s/n, Edificio III Milenio, Módulo 5, planta 3ª, 06800-Mérida.

ESQUEMA NO VALIDO  
UTILICE EL MODELO OFICIAL

**ANEXO XIV****DECLARACIÓN RESPONSABLE SOBRE VERACIDAD DE DATOS Y DOCUMENTOS  
JUSTIFICATIVOS**D./D<sup>a</sup>

....., con DNI  
núm. ...., y domicilio en  
.....  
de..... código postal.....  
provincia de ....., en relación con la solicitud  
para participar en el procedimiento concurso de traslados de funcionarios  
docentes de los Cuerpos de Catedráticos y Profesores de Enseñanza  
Secundaria, Catedráticos y Profesores de Escuelas Oficiales de Idiomas,  
Catedráticos y Profesores de Música y Artes Escénicas, Catedráticos y  
Profesores de Artes Plásticas y Diseño, Profesores Técnicos de Formación  
Profesional, Maestros de Taller de Artes Plásticas y Diseño y de Maestros  
y de conformidad con lo previsto en el art. 69.1 de la Ley 39/2015, de 1  
de octubre, del Procedimiento Administrativo Común de las  
Administraciones Públicas,

**MANIFIESTO BAJO MI RESPONSABILIDAD:**

1º.- Que cumplo con los requisitos establecidos en la normativa vigente para obtener el reconocimiento de un derecho o facultad o para su ejercicio.

2º.- Que dispongo de los originales de los datos y documentos incorporados telemáticamente acompañando a la solicitud y que pondré a disposición de la Administración cuando me sea requerida, comprometiéndome a mantener el cumplimiento de las anteriores obligaciones durante el período de tiempo inherente al reconocimiento o ejercicio de mi derecho.

3º.- Que conozco que la inexactitud o falsedad en cualquier dato o documento que acompaña a esta declaración responsable implicará la nulidad de lo actuado, impidiendo el ejercicio del derecho o actividad afectada, sin perjuicio de la obligación de restituir la situación jurídica al

**DIRECCIÓN GENERAL DE PERSONAL DOCENTE**

CONSEJERÍA DE EDUCACIÓN Y EMPLEO DE LA JUNTA DE EXTREMADURA



momento previo al reconocimiento del derecho y de las responsabilidades penales o de otro orden que en Derecho procedieren.

Y para que así conste y surta los efectos oportunos, firmo la presente en ..... , a ..... de ..... de 2021

EL/LA INTERESADO/A,

Fdo.: .....



## ANEXO XV

Relación de Centros con puestos bilingües  
a proveer por funcionarios del Cuerpo de Maestros

### Provincia de BADAJOZ

Número de orden	Código Centro	Código Localidad	Nombre Centro	Localidad	Zona Concurso	CP
28	06011159	060150004	CEIP LAS VAGUADAS	BADAJOZ	060010	06010
29	06011184	060150004	CEIP CIUDAD DE BADAJOZ	BADAJOZ	060010	06011
30	06012814	060150004	CEIP Nº 28	BADAJOZ	060010	06009
129	06011101	060700004	C.E.I.P. EL RODEO	JEREZ DE LOS CABALLEROS	060070	06380
234	06011135	060830012	CEIP CIUDAD DE MÉRIDA	MÉRIDA	060124	06800
235	06011691	060830012	CEIP MAXIMILIANO MACIAS	MÉRIDA	060124	06800

### Provincia de CÁCERES

Número de orden	Código Centro	Código Localidad	Nombre Centro	Localidad	Zona Concurso	CP
16	10012223	100370001	C.P. CASTRA CAECILIA	CÁCERES	100018	10004

NOTA: Abreviaturas usadas en el Anexo

C.P.: Colegio Público

C.E.I.P.: Colegio de Educación Infantil y Primaria



**ANEXO XVI**

**CONCURSO DE TRASLADOS 2021/2022**

**PRESENTACION DE LIBROS EN PAPEL PARA LA BAREMACION DE MERITOS  
RELACIONADOS EN EL APARTADO 6.1 DE LA SOLICITUD DE VALORACION DE MÉRITOS**

DNI	APELLIDOS	NOMBRE

<b>Cuerpo por el que participa:</b>	
-------------------------------------	--

**Expone:**

- Que he participado en la convocatoria del Concurso de Traslados convocado por Resolución de \_\_\_ de \_\_\_\_\_ de 2021, de la Dirección General de Personal Docente.
- Que cumplimenté solicitud de participación de manera telemática.
- Que, según lo establecido en el artículo 13.1.1 de dicha orden, presento, para que se proceda a su baremación, los ejemplares originales de los libros en papel alegados en la solicitud de valoración de méritos y que relaciono a continuación:

\*  
\*  
\*  
\*  
\*

En ..... a..... de ..... de 2021

Fdo.:.....





*RESOLUCIÓN de 29 de octubre de 2021, de la Dirección General de Personal Docente, por la que se convoca concurso de traslados del personal funcionario docente de los Cuerpos de Inspectores al Servicio de la Administración Educativa e Inspectores de Educación. (2021063337)*

La Ley Orgánica 2/2006, de 3 de mayo, de Educación, modificada por la Ley Orgánica 3/2020, de 29 de diciembre (BOE núm. 340, de 30 de diciembre de 2020), en el apartado 4 de su disposición adicional sexta, determina que durante los cursos escolares en los que no se celebren concursos de traslados de ámbito estatal las diferentes Administraciones educativas podrán organizar procedimientos de provisión referidos al ámbito territorial cuya gestión les corresponda y destinados a la cobertura de sus plazas, todo ello sin perjuicio de que en cualquier momento puedan realizar procesos de redistribución o de recolocación de sus efectivos.

En desarrollo de dicho precepto se ha dictado el Real Decreto 1364/2010, de 29 de octubre por el que se regula el concurso de traslados de ámbito estatal entre personal funcionario de los cuerpos docentes contemplados en la Ley Orgánica 2/2006, de 3 de mayo, de Educación y otros procedimientos de provisión de plazas a cubrir por los mismos, estableciendo en su artículo 2.2 lo previsto en el apartado 4 de la disposición adicional sexta de la Ley Orgánica 2/2006, de 3 de mayo, de Educación.

En aplicación de lo anterior, y tras la celebración durante el curso 2020/2021 de un concurso de traslados de ámbito estatal, se ha considerado oportuno convocar concurso de traslados de ámbito autonómico, en el curso escolar 2021/2022, entre el personal funcionario perteneciente al Cuerpo de Inspectores al Servicio de la Administración educativa y al Cuerpo de Inspectores de Educación, dependientes de la Comunidad Autónoma de Extremadura, a los efectos de proceder a la provisión de puestos de trabajo vacantes y en su caso, de resultas, pertenecientes a las plantillas orgánicas de esta Comunidad Autónoma, siempre que su funcionamiento esté previsto en la planificación educativa.

En su virtud, de conformidad con el Real Decreto 1364/2010, de 29 de octubre, esta Dirección General de Personal Docente ha dispuesto convocar concurso de traslados de acuerdo con las siguientes:

#### BASES

##### **Primera. Objeto.**

1.1. Se convoca concurso de traslados, de acuerdo con las especificaciones que se citan en la presente resolución, para la provisión de plazas vacantes entre personal funcionario docente de los Cuerpos de:

- Inspectores al Servicio de la Administración educativa.
- Inspectores de Educación.





1.2. Este concurso se regirá por las siguientes disposiciones, con sus correspondientes modificaciones en su caso:

- Ley Orgánica 2/2006, de 3 de mayo, de Educación, modificada por la Ley Orgánica 3/2020, de 29 de diciembre.
- Ley 4/2011, de 7 de marzo, de Educación de Extremadura.
- Real Decreto Legislativo 5/2015, de 30 de octubre, por el que se aprueba el texto refundido de la Ley del Estatuto Básico del Empleado Público.
- Ley 30/1984, de 2 de agosto, de Medidas para la Reforma de la Función Pública.
- Real Decreto 1364/2010, de 29 de octubre, por el que se regula el concurso de traslados de ámbito estatal entre personal funcionario de los cuerpos docentes contemplados en la Ley Orgánica 2/2006, de 3 de mayo, de Educación.
- Real Decreto 276/2007, de 23 de febrero, por el que se aprueba el Reglamento de ingreso, accesos y adquisición de nuevas especialidades en los cuerpos docentes a que se refiere la Ley Orgánica 2/2006, de 3 de mayo, de Educación, y se regula el régimen transitorio de ingreso a que se refiere la disposición transitoria decimoséptima de la citada ley.
- Real Decreto 2193/1995, de 28 de diciembre, por el que se establecen las normas básicas para el acceso y la provisión de puestos de trabajo en el Cuerpo de Inspectores de Educación y la integración en el mismo de los actuales Inspectores.
- Ley 13/2015, de 8 de abril, de Función Pública de Extremadura.
- Decreto 43/1996, de 26 de marzo, por el que se regula el Reglamento General de Provisión de Puestos de Trabajo y Promoción Profesional de los funcionarios de la Comunidad Autónoma de Extremadura, modificado por el Decreto 107/2013, de 25 de junio.
- Ley 39/2015, de 1 de octubre, del Procedimiento Administrativo Común de las Administraciones Públicas.

### **Segunda. Plazas convocadas y determinación de las mismas.**

2.1. Las plazas que se convocan serán, al menos, las vacantes existentes o que se produzcan hasta el 31 de diciembre de 2021, así como aquellas que resulten de la resolución de este concurso y siempre que en cualquiera de los casos la continuidad de su funcionamiento esté prevista en la planificación educativa.



2.2. La determinación provisional y definitiva de estas vacantes se realizará con anterioridad a la resolución provisional y definitiva de este concurso de traslados, y serán publicadas por la Consejería de Educación y Empleo.

### **Tercera. Participación voluntaria.**

Podrán participar con carácter voluntario en este concurso:

3.1. El personal funcionario dependiente de la Consejería de Educación y Empleo de la Junta de Extremadura:

3.1.1. Podrá participar voluntariamente a las plazas ofertadas en esta convocatoria, dirigiendo su solicitud a la Dirección General de Personal Docente de la Consejería de Educación y Empleo en los términos indicados en la base sexta, el personal funcionario de carrera de los cuerpos a los que se refiere la base primera que se encuentren en alguna de las situaciones que se indican a continuación:

3.1.1.1. El personal funcionario docente de carrera que se encuentre en situación de servicio activo, siempre que al finalizar el presente curso escolar hayan transcurrido, al menos, dos años desde la toma de posesión del último destino que desempeñe con carácter definitivo, en plazas de inspección educativa dependientes de la Consejería de Educación y Empleo de la Junta de Extremadura.

3.1.1.2. El personal funcionario docente de carrera que se encuentre en situación de servicios especiales declarada desde plazas de inspección educativa dependientes de la Consejería de Educación y Empleo de la Junta de Extremadura, siempre que al finalizar el presente curso escolar hayan transcurrido, al menos, dos años desde la toma de posesión del último destino que desempeñe con carácter definitivo.

3.1.1.3. El personal funcionario docente de carrera que se encuentre en situación de excedencia voluntaria, siempre que ya hubiera obtenido su primer destino definitivo, declarada desde plazas de inspección educativa dependientes de la Consejería de Educación y Empleo de la Junta de Extremadura. Si se tratara de los supuestos de excedencia voluntaria por interés particular o por agrupación familiar contemplados en los artículos 137 y 138, de la Ley 13/2015, de 8 de abril, de Función Pública de Extremadura, sólo podrán participar, si al finalizar el presente curso escolar han transcurrido dos años desde que pasaron a esta situación y su último destino docente hubiera sido en plazas de inspección educativa dependientes de la Consejería de Educación y Empleo de la Junta de Extremadura.



3.1.1.4. El personal funcionario docente de carrera que se encuentre en la situación de suspensión declarada desde plazas de inspección educativa dependientes de la Consejería de Educación y Empleo de la Junta de Extremadura, siempre que al finalizar el presente curso escolar, haya concluido el tiempo de duración de la sanción disciplinaria de suspensión y, al menos, dos años desde la toma de posesión del último destino definitivo.

3.1.2. A los efectos previstos en esta base se entenderá como fecha de finalización del curso escolar la de 31 de agosto de 2022.

3.1.3. Quienes deseen ejercitar un derecho preferente para la obtención de destino deberán estar a lo que se determina en la base quinta de esta convocatoria.

#### **Cuarta. Participación forzosa.**

El personal funcionario dependiente de la Consejería de Educación y Empleo de la Junta de Extremadura:

4.1. Está obligado a participar a las plazas anunciadas en esta convocatoria, dirigiendo su solicitud a la Dirección General de Personal Docente de la Consejería de Educación y Empleo, en los términos indicados en la base sexta, El personal funcionario de carrera que se encuentre en alguna de las situaciones que se indican a continuación:

4.1.1. El personal funcionario que, procedente de la situación de excedencia o suspensión de funciones con pérdida de su destino definitivo, tenga, con anterioridad a la fecha de publicación de esta convocatoria, un destino con carácter provisional en el ámbito de gestión de la Consejería de Educación y Empleo de la Junta de Extremadura.

En el supuesto de que no participe en el presente concurso o no solicite suficiente número de plazas vacantes, se le adjudicará libremente destino definitivo en plazas ubicadas en la Comunidad Autónoma de Extremadura.

De no adjudicársele destino definitivo permanecerá en situación de destino provisional en la provincia en la que hayan prestado servicios durante el curso 2021/2022.

4.1.2. El personal funcionario que se encuentre en la situación de excedencia forzosa o suspensión de funciones con pérdida de su plaza de destino que cumplida la sanción, no hayan obtenido un reingreso provisional y que hayan sido declarados en esta situación desde una plaza dependiente de la Consejería de Educación y Empleo de la Junta de Extremadura.



El personal funcionario incluido en el párrafo anterior, en el supuesto de que no participe en el presente concurso o, si participando, no solicitara suficiente número de plazas quedará, en el caso de no obtener destino definitivo, en la situación de excedencia voluntaria, contemplada en el artículo 137, de la Ley 13/2015, de 8 de abril, de Función Pública de Extremadura.

- 4.1.3. El personal funcionario que haya perdido su destino definitivo en cumplimiento de sentencia, resolución de recurso o por habersele suprimido expresamente la plaza que desempeñaba con carácter definitivo.

En el supuesto de que debiendo participar no concurse, será destinado de oficio dentro de la Comunidad Autónoma de Extremadura. Los El que cumpliendo con la obligación de concursar, no obtuviera ningún destino de los solicitados, será adscrito provisionalmente a la provincia en la que prestaba servicios en el momento de producirse la causa que originó la pérdida de su destino definitivo.

- 4.1.4. El personal funcionario que con pérdida de la plaza que desempeñaba con carácter definitivo pasó a prestar servicios en otros puestos de la Administración manteniendo su situación de servicio activo en su Cuerpo, siempre que haya cesado y obtenido un destino provisional en plazas dependientes de la Consejería de Educación y Empleo de la Junta de Extremadura.

En el caso del personal Inspector incluido en este apartado que no concurse o haciéndolo no solicite suficiente número de plazas vacantes, se le adjudicará libremente destino definitivo en plazas ubicadas en la Comunidad Autónoma de Extremadura.

En el caso de no obtener destino definitivo quedará en situación de destino provisional en la provincia en la que haya prestado servicios durante el curso 2021/2022.

#### **Quinta. Derechos preferentes.**

- 5.1. Tendrá derecho preferente, con ocasión de vacante, a obtener destino definitivo en plazas de una localidad, el personal funcionario de carrera de los cuerpos a los que se refiere la base primera que, encontrándose en alguno de los supuestos que se indican a continuación, lo haga constar en su solicitud, rellenando a tal fin los apartados establecidos al efecto, reúna las condiciones establecidas y por el orden de prelación en que los mismos se relacionan:

- 5.1.1. El personal funcionario docente de carrera que no tenga un destino definitivo por supresión o modificación de la plaza o puesto de trabajo que desempeñaba con



carácter definitivo gozará, hasta que obtenga otro destino definitivo, de derecho preferente para obtener otra plaza en la misma localidad donde estuviera ubicada la plaza o puesto siempre que reúna los requisitos exigidos para su desempeño.

- 5.1.2. El personal funcionario docente de carrera que no tenga un destino definitivo por haber pasado a desempeñar otro puesto en la Administración Pública, con pérdida de la plaza docente que desempeñaba con carácter definitivo, y siempre que haya cesado en el último puesto.
  - 5.1.3. El personal funcionario docente de carrera que no tenga un destino definitivo en virtud de ejecución de sentencia o resolución de recurso administrativo.
  - 5.1.4. El personal funcionario docente de carrera que no tenga un destino definitivo por haber sido declarado jubilado por incapacidad permanente y posteriormente haya sido rehabilitado para el servicio activo.
- 5.2. Cuando concurren dos o más funcionarios de carrera en los que se den las circunstancias señaladas en cada uno de los apartados anteriores, se adjudicará la plaza a quien cuente con mayor puntuación en la aplicación del baremo de méritos previsto en el anexo I de la presente resolución.
- 5.3. El personal funcionario que tenga derecho preferente a obtener destino en una localidad, si desea hacer uso de este derecho hasta que lo consiga, deberá participar en todas las convocatorias que, a estos efectos, realicen las Administraciones educativas, en la forma establecida en las mismas. De no participar, se le tendrá por decaído del derecho preferente.

#### **Sexta. Forma de participación.**

##### 6.1. Solicitudes.

El personal funcionario que participe en el concurso de traslados deberá presentar su solicitud de conformidad con el modelo oficial (anexo III) que se encontrará disponible en la siguiente dirección de Internet: <http://profex.educarex.es/profex/> (Concursos de traslados) y será cumplimentada según las instrucciones facilitadas por la Consejería de Educación y Empleo en la página señalada.

Identificado el enlace de la solicitud en el portal, para cumplimentar la instancia es necesario acceder mediante el nombre de usuario y contraseña de la plataforma educativa Rayuela. Es el mecanismo de identificación de que dispone la Dirección General de Personal Docente para incluir en dicha solicitud los datos de la persona interesada. En caso



de no poseer dichas credenciales, deberá solicitarlas a través del proceso habilitado en el portal "profex.educarex.es", indicando que no posee dichas credenciales. La solicitud deberá cumplimentarse y generarse de forma electrónica en la citada dirección de internet, no siendo válida aquella que no lo sea por este medio.

A la solicitud de participación las personas interesadas deberán acompañar la documentación justificativa para la valoración de los méritos a que se hace referencia en el baremo que aparece como anexo I a la presente resolución.

Una vez cumplimentada la solicitud, deberá ser impresa, firmada y presentada junto con la documentación acreditativa de los méritos alegados en cualquiera de los lugares citados en la base octava.

En aquellos supuestos que una persona participante presente varias solicitudes de participación en el presente concurso dentro del plazo previsto en la base novena, se tomará en consideración la presentada en último lugar, desestimándose las presentadas con anterioridad.

#### 6.2. Derecho preferente a la localidad.

El personal funcionario docente que desee ejercer el derecho preferente a localidad, lo hará constar en el apartado de la solicitud destinado a tal fin ("A cumplimentar si ejerce derecho preferente a localidad o zona"). A estos efectos se hará constar el código de la localidad de la que dimana el derecho y el supuesto que habilita para el ejercicio del mismo.

#### 6.3. Peticiones de plazas.

Las personas concursantes, en las solicitudes de participación, solicitarán las plazas por orden de preferencia, consignando los códigos que se correspondan con los que aparecen en el anexo II a la presente resolución.

En cualquier caso, se entenderán solicitadas por las personas concursantes exactamente la plaza o plazas a que correspondan los códigos consignados en sus solicitudes de participación. Las peticiones cuyos códigos resulten incompletos, inexistentes o no se correspondan con plazas que puedan ser solicitadas por las personas participantes serán anuladas. Si la totalidad de las peticiones resultasen anuladas por cualquiera de las circunstancias anteriores, el/la concursante será excluido/a de la adjudicación de destinos, sin perjuicio de los supuestos de asignación de destino de oficio previstos en la presente convocatoria.

**Séptima. Fecha de cumplimiento de requisitos y méritos.**

- 7.1. Todos los requisitos de participación, así como los méritos alegados, han de reunirse en la fecha de finalización del plazo de presentación de solicitudes, acreditándose en la forma que se establece en la presente resolución salvo los indicados en la base 3.1.2 relativos a los requisitos exigidos con referencia a la finalización del presente curso escolar.
- 7.2. No serán tenidos en cuenta los méritos cuya documentación justificativa no se presente junto con la solicitud durante el plazo de presentación de la misma.

**Octava. Lugares de presentación.**

- 8.1. Las solicitudes, así como la documentación a la que se refiere la base anterior, se dirigirán al Servicio de Administración, Registro y Régimen Jurídico de Personal Docente de la Dirección General de Personal Docente (Avenida Valhondo s/n, Edificio III Milenio, Módulo 5 de Mérida 06800) pudiendo efectuar el registro por cualquiera de las siguientes vías:

- a) La dirección electrónica habilitada por la Administración General del Estado para el registro electrónico de documentos de modo telemático:

[https://sede.administracion.gob.es/PAG\\_Sede/ServiciosElectronicos/RegistroElectronicoComun.html](https://sede.administracion.gob.es/PAG_Sede/ServiciosElectronicos/RegistroElectronicoComun.html)

Para la utilización del registro referido en el párrafo anterior, las personas solicitantes habrán de disponer de D.N.I. electrónico o certificado digital. En caso contrario, podrán obtenerlos a través de las siguientes direcciones electrónicas:

[https://www.dnielectronico.es/PortalDNIe/PRF1\\_Cons02.action?pag=REF\\_009](https://www.dnielectronico.es/PortalDNIe/PRF1_Cons02.action?pag=REF_009)  
<http://www.cert.fnmt.es/>

- b) Ante una Oficina de Correos. Se hará en sobre abierto, para que la instancia sea fechada y sellada por el personal de correos antes de ser enviada.
- c) La Oficina de Registro Virtual (ORVE) de un Ayuntamiento.
- d) En las oficinas que realizan las funciones de registro en cualesquiera órgano o unidad administrativa de la Administración de la Comunidad Autónoma de Extremadura y sus organismos públicos vinculados o dependientes, incluidas las Oficinas de Asistencia a la Ciudadanía y preferentemente, en la oficina de la Consejería de Educación y Empleo, III Milenio, Avda. de Valhondo s/n, Módulo 5 de Mérida (Badajoz).

En conclusión, podrán presentarse en cualquiera de los registros u oficinas a los que se refiere el artículo 7.1 del Decreto 257/2009, de 18 de diciembre, por el que se implanta



un Sistema de Registro Único y se regulan las funciones administrativas del mismo en el ámbito de la Administración de la Comunidad Autónoma de Extremadura.

- 8.2. La participación en el presente concurso supone que la persona participante declara que reúne los requisitos exigidos para participar y que los documentos aportados son veraces, sin perjuicio de la posibilidad por parte de la Administración de requerirle en cualquier momento la documentación original. En el caso de falsedad en los datos y/o en la documentación aportada, podrá ser excluido de su participación en este procedimiento, con independencia de las responsabilidades a que hubiera lugar.

#### **Novena. Plazo de presentación.**

- 9.1. El plazo de presentación de solicitudes y documentos será de 10 días hábiles a partir del día siguiente a la publicación en el Diario Oficial de Extremadura de la presente resolución.

Concluido el plazo previsto en el apartado anterior, no se admitirá ninguna solicitud, ni modificación alguna a las peticiones formuladas, ni documentación referida a los méritos aportados, así como tampoco renuncias a la participación salvo lo establecido en la base undécima.

- 9.2. Una vez impresa la solicitud del concurso de traslados no podrán realizarse enmiendas ni tachaduras en la misma dado el tratamiento informático de los datos allí consignados.

#### **Décima. Comisión de Valoración y Publicación de Méritos.**

- 10.1. La evaluación de los méritos previstos en el anexo I será realizada por una Comisión de Valoración designada por la Dirección General de Personal Docente.

Este órgano estará integrado por un Presidente, designado directamente por la Consejería de Educación y Empleo, y al menos cuatro vocales o en su caso quienes les suplan, que serán designados entre personal funcionario de la Consejería de Educación y Empleo. Las funciones de Secretaría serán ejercidas por uno de los vocales.

Podrán, a iniciativa de cada organización sindical, estar presentes en los órganos citados, en calidad de observadores, un representante de cada una de las organizaciones sindicales que ostentan representación en el ámbito de la función pública docente en Extremadura.

Dicha Comisión podrá proponer la incorporación a sus trabajos de asesores especialistas que tendrán como función el asesoramiento de los miembros de dicho órgano en la evaluación de los méritos objeto de su especialidad.





- 10.2. Los miembros de dicho órgano estarán sujetos a las causas de abstención y recusación establecidas en los artículos 23 y 24 de la Ley 40/2015, de 1 de octubre, de Régimen Jurídico del Sector Público.

Estos miembros tendrán asimismo derecho a percibir dietas y gastos de locomoción, en el caso de que tengan que desplazarse de su residencia oficial, de conformidad con lo previsto en el Decreto 287/2007, de 3 de agosto (DOE núm. 92, de 9 de agosto). A los efectos previstos en el artículo 23 del mencionado Decreto, este órgano colegiado se considerará encuadrado dentro de la Categoría Primera.

- 10.3. Una vez finalizada la valoración de méritos, la Dirección General de Personal Docente expondrá la relación de personas participantes en el concurso, con expresión de la puntuación que les corresponde para cada uno de los apartados del baremo, así como la relación de personas participantes excluidas con indicación de la causa de exclusión, concediendo un plazo de cinco días hábiles para efectuar reclamaciones.

No obstante, cuando por la Comisión de Valoración se entienda que un mérito no está adecuadamente acreditado en los términos establecidos en el anexo I de la convocatoria y siempre que dicho mérito haya sido presentado dentro del plazo de presentación de instancias, se requerirá a la persona interesada, de conformidad con el artículo 68 de la Ley 39/2015, de 1 de octubre, del Procedimiento Administrativo Común de las Administraciones Públicas, para que en el plazo de cinco días hábiles a partir del día siguiente a aquel en que tenga lugar su publicación subsane o aporte la documentación requerida. En caso de no subsanarlo en el plazo indicado, el mérito en cuestión no será valorado.

- 10.4. Terminado el citado plazo, la Dirección General de Personal Docente hará pública mediante resolución la puntuación definitiva de las personas participantes junto con una relación de las reclamaciones desestimadas sucintamente motivadas.

Contra la misma las personas interesadas podrán interponer potestativamente, recurso de reposición de conformidad con lo establecido en los artículos 123 y 124 de la Ley 39/2015, de 1 de octubre, del Procedimiento Administrativo Común de las Administraciones Públicas.

- 10.5. El baremo provisional y definitivo se publicarán en el Portal del Docente de Extremadura <http://profex.educarex.es/profex/> (Concursos de traslados).

#### **Undécima. Resolución Provisional.**

- 11.1. Aprobadas las vacantes provisionales, se procederá a la adjudicación provisional de los destinos que pudiera corresponderles con arreglo a las peticiones de los las personas participantes y a las puntuaciones obtenidas según el baremo del anexo I de la presente resolución.



11.2. Sin perjuicio de lo dispuesto respecto a los derechos preferentes recogidos en la base quinta de esta convocatoria, en el caso de que se produjesen empates en el total de las puntuaciones, éstos se resolverán atendiendo sucesivamente a la mayor puntuación en cada uno de los apartados del baremo, conforme al orden en que aparecen en el mismo. Si persistiera el empate, se atenderá a la puntuación obtenida en los distintos subapartados por el orden, igualmente, en que aparecen en el baremo. En ambos casos, la puntuación que se tome en consideración en cada apartado no podrá exceder de la puntuación máxima establecida para cada uno de ellos en el baremo, ni, en el supuesto de los subapartados de la que corresponda como máximo al apartado en que se hallen incluidos. Cuando al aplicar estos criterios, alguno o algunos de los subapartados alcance la máxima puntuación otorgada al apartado al que pertenece, no se tomarán en consideración las puntuaciones del resto de subapartados. De resultar necesario, se utilizarán como criterios de desempate el año en el que se convocó el procedimiento selectivo a través del cual se ingresó en el Cuerpo y la puntuación por la que resultó seleccionado.

11.3. La adjudicación provisional de los destinos se hará pública en la siguiente dirección de Internet: <http://profex.educarex.es/profex/> (Concursos de traslados).

11.4. Las personas concursantes podrán presentar reclamaciones contra la resolución provisional, a través del Órgano en que presentaron su solicitud de participación, en el plazo de cinco días hábiles a partir del día siguiente a la exposición.

Si como consecuencia de tales reclamaciones se comprobara que existen errores en la baremación de los méritos, se procederá a su subsanación, entendiéndose realizada la notificación con la publicación de la resolución definitiva.

Asimismo, durante este plazo podrán presentar renuncia total a su participación en el concurso, entendiéndose que la misma afecta a todas las peticiones consignadas en su solicitud de participación. A estos efectos se hace constar que el hecho de no haber obtenido destino en la resolución provisional no presupone que no se pueda obtener destino en la resolución definitiva.

11.5. La adjudicación definitiva de los destinos podrá verse alterada como consecuencia de la resolución de las reclamaciones a las listas provisionales o las renunciaciones a la participación en este concurso.

11.6. Las reclamaciones o renunciaciones se presentarán por los procedimientos a que alude la base octava.

**Duodécima. Resolución definitiva.**

- 12.1. Resueltas las reclamaciones y renunciadas a que se refiere la base anterior, la Dirección General de Personal Docente dictará la resolución por la que se resuelva definitivamente este concurso de traslados que será objeto de publicación en el Diario Oficial de Extremadura.
- 12.2. Los destinos adjudicados en la resolución definitiva son irrenunciables debiendo incorporarse las personas participantes a las plazas obtenidas.

**Decimotercera. Personal funcionario excedente.**

- 13.1. El personal funcionario excedente que reingrese al servicio activo como consecuencia del concurso, presentará ante la Delegación Provincial de Educación de la que dependa la plaza obtenida mediante el concurso de traslados, declaración jurada o promesa de no hallarse separado de ningún Cuerpo o Escala de la Administración del Estado, de las Comunidades Autónomas o de la Local, en virtud de expediente disciplinario, ni de estar inhabilitado para el ejercicio de funciones públicas, así como la resolución por la cual se les le declaraba en la situación de excedencia.
- 13.2. Quienes participen en estas convocatorias y soliciten y obtengan la excedencia en el transcurso de su resolución, o cesen en el servicio activo por cualquier otra causa, se considerarán como excedentes o cesantes en la plaza que les corresponda en la misma, quedando ésta, en su caso, como resulta para su provisión en próximos concursos.

**Decimocuarta. Toma de posesión.**

La toma de posesión en los nuevos destinos que se obtengan de acuerdo con lo dispuesto en la presente resolución tendrá lugar el 1 de septiembre de 2021 2022 y el cese en el de procedencia el 31 de agosto de 2022.

**Decimoquinta. Anulación de destinos.**

En el supuesto de que por la presente convocatoria se provean vacantes o resultas inexistentes o si como consecuencia de la interposición de recursos en vía administrativa o contencioso-administrativa se anulasen las adjudicaciones de puestos, al personal funcionario afectado se le considerará pendiente de destino provisional como consecuencia de resolución de recurso o cumplimiento de sentencia, siéndole de aplicación lo establecido al efecto por el Real Decreto 1364/2010, de 29 de octubre. Este personal funcionario vendrá obligado a participar en todos los concursos de traslados que se convoquen hasta la obtención de un destino definitivo.

**Decimosexta. Movilidad por razón de violencia de género.**

16.1. De conformidad con lo dispuesto en el artículo 82 del Real Decreto Legislativo 5/2015, de 30 de octubre por el que se aprueba el texto refundido de la Ley del Estatuto Básico del Empleado Público y en el artículo 4º del Real Decreto 1364/2010, las funcionarias víctimas de violencia de género que se vean obligadas a abandonar el puesto de trabajo en la localidad donde venían prestando sus servicios, para hacer efectiva su protección o el derecho a la asistencia social integral, tendrán derecho al traslado a otro puesto de trabajo propio de su Cuerpo.

Este derecho deberá ejercerse a las plazas vacantes existentes en la localidad o localidades que la interesada expresamente solicite, debiendo las solicitantes afectadas reunir los requisitos exigidos para el desempeño de los puestos solicitados.

16.2. Las funcionarias que ejerzan este derecho tendrán prioridad sobre el resto de participantes en la convocatoria realizada mediante la presente resolución. En todo caso se garantizará la confidencialidad de los datos de la participante y de la adjudicación.

16.3. Las interesadas deberán presentar escrito de solicitud indicando la localidad o localidades de su preferencia.

A la solicitud se acompañará, como documentación acreditativa de la situación de violencia de género, sentencia condenatoria por un delito de violencia de género, orden de protección o cualquier otra resolución judicial que acuerde una medida cautelar a favor de la víctima, o bien un informe del Ministerio Fiscal que indique la existencia de indicios de que la demandante es víctima de violencia de género. Podrán acreditarse también las situaciones de violencia de género mediante informe de los servicios sociales, de los servicios especializados, o de los servicios de acogida destinados a víctimas de violencia de género o por cualquier otro título, siempre que ello esté previsto en las disposiciones normativas de carácter sectorial que regulen el acceso a cada uno de los derechos y recursos tal y como prevé la Ley Orgánica 1/2004, de 28 de diciembre, de Medidas de Protección Integral contra la Violencia de Género.

**Decimoséptima. Recursos.**

Contra la presente resolución, que pone fin a la vía administrativa, las personas interesadas podrán interponer potestativamente, recurso de reposición ante la Dirección General de Personal Docente en el plazo de un mes a contar desde el día siguiente al de su publicación, conforme a lo establecido en los artículos 112, 114, 115, 123 y 124 de la Ley 39/2015, de 1 de octubre, del Procedimiento Administrativo Común de las Administraciones Públicas y en el artículo 102 de la Ley 1/2002, de 28 de febrero, del Gobierno y de la Administración de



la Comunidad Autónoma de Extremadura, o bien en el plazo de dos meses a contar desde el día siguiente al de su publicación, recurso contencioso-administrativo conforme a lo establecido en los artículos 10.1.a), 14 y 46.1 de la Ley 29/1998, de 13 de julio, reguladora de la Jurisdicción Contencioso-Administrativa, ante el Juzgado de lo Contencioso-Administrativo de Mérida, o el correspondiente a la circunscripción del domicilio de la parte demandante, a elección de ésta, en los términos y con las limitaciones previstas en el párrafo segundo de la Regla Segunda del artículo 14.1 de la citada ley. Todo ello, sin perjuicio de los recursos que la parte interesada estime conveniente interponer.

Mérida, 29 de octubre de 2021.

La Directora General de Personal Docente.  
(P.D. Resolución de 13 de noviembre de 2019.  
DOE núm. 223 de 19 de noviembre),

ANA MARTÍN MARTÍN

**ANEXO I**

**ESPECIFICACIONES A LAS QUE DEBE AJUSTARSE EL BAREMO  
DE PRIORIDADES PARA LA PROVISIÓN MEDIANTE CONCURSO  
DE TRASLADOS DE ÁMBITO AUTONÓMICO DE PUESTOS  
CORRESPONDIENTES A LOS CUERPOS DE INSPECTORES AL  
SERVICIO DE LA ADMINISTRACIÓN EDUCATIVA Y DE INSPECTORES  
DE EDUCACIÓN.**

<b>MÉRITOS</b>	<b>VALORACIÓN</b>	<b>DOCUMENTOS JUSTIFICATIVOS</b>
1. Antigüedad		
<p>1.1. Por cada año de permanencia ininterrumpida, como personal funcionario de carrera con destino definitivo, en la misma plantilla provincial o, en su caso, de las unidades territoriales en que esté organizada la inspección educativa.</p> <p>Por el primer y segundo años</p> <p>La fracción de año se computará a razón de 0,1666 puntos por cada mes completo.</p> <p>Por el tercer año</p> <p>La fracción de año se computará a razón de 0,3333 puntos por cada mes completo.</p> <p>Por el cuarto y siguientes.</p> <p>La fracción de año se computará a razón de 0,5000 puntos por cada mes completo.</p>	<p>2,0000 puntos por año</p> <p>4,0000 puntos por año</p> <p>6,0000 puntos por año</p>	<p>Hoja de servicios expedida por la Administración educativa competente o título administrativo o credencial con diligencias de las distintas posesiones y ceses que haya tenido desde su nombramiento como personal funcionario de carrera o, en su caso, de los correspondientes documentos de inscripción en los Registros de Personal.</p>
<p>En el caso del personal funcionario obligado a concursar por haber perdido su destino definitivo en cumplimiento de sentencia o resolución de recurso, por provenir de la situación de excedencia forzosa o por supresión expresa con carácter definitivo de su plaza, se considerará como puesto desde el que participa, a los fines de determinar los servicios a que se refiere este subapartado, el último servido con carácter definitivo, al que se acumularán, en su caso, los prestados provisionalmente, con posterioridad, en cualquier puesto de inspección educativa.</p> <p>Igualmente, los mismos criterios serán de aplicación al personal funcionario que participe desde el destino adjudicado en cumplimiento de sanción disciplinaria, de traslados forzoso, con cambio de localidad de destino.</p>		
<p>1.2. Por cada año como personal funcionario de carrera en situación de provisionalidad</p> <p>La fracción de año se computará a razón de 0,1666 puntos por cada mes completo.</p> <p>Cuando este personal participe por primera vez con carácter voluntario desde su primer destino definitivo obtenido por concurso, a la puntuación correspondiente al subapartado 1.1 se le sumará la obtenida por este subapartado.</p>	<p>2,0000 puntos</p>	<p>Hoja de servicios expedida por la Administración educativa competente o título administrativo o credencial con diligencias de las distintas posesiones y ceses que haya tenido desde su nombramiento como personal funcionario de carrera o, en su caso, de los correspondientes documentos de inscripción en los Registros de Personal.</p>



MÉRITOS	VALORACIÓN	DOCUMENTOS JUSTIFICATIVOS
1.3. Antigüedad en el Cuerpo.		
<p>1.3.1. Por cada año de servicios efectivos prestados en situación de servicio activo como personal funcionario de carrera en el Cuerpo de Inspectores al Servicio de la Administración Educativa o en el Cuerpo de Inspectores de Educación:</p> <p>Las fracciones de año se computarán a razón de 0,1666 puntos por cada mes completo.</p> <p>A los efectos de determinar la antigüedad en estos cuerpos se reconocerán los servicios efectivos prestados como personal funcionario de carrera en los cuerpos de Inspectores de procedencia y los prestados desde la fecha de acceso como docentes a la función inspectora de conformidad con la disposición adicional decimoquinta de la Ley 30/1984, de 2 de agosto, de Medidas para la Reforma de la Función Pública.</p>	2,0000 puntos	Hoja de servicios expedida por la Administración educativa competente o título administrativo o credencial con diligencias de las distintas posesiones y ceses que haya tenido desde su nombramiento como personal funcionario de carrera o, en su caso, de los correspondientes documentos de inscripción en los Registros de Personal.
<p>1.3.2. Por cada año de servicios efectivos prestados en situación de servicio activo como personal funcionario de carrera en otros cuerpos docentes a los que se refiere la LOE.</p> <p>Las fracciones de año se computarán a razón de 0,0833 puntos por mes completo.</p>	1,0000 puntos	Hoja de servicios expedida por la Administración educativa competente o título administrativo o credencial con diligencias de las distintas posesiones y ceses que haya tenido desde su nombramiento como personal funcionario de carrera o en su caso, de los correspondientes documentos de inscripción en los Registros de Personal.
<p>Los servicios aludidos en el subapartado 1.3.2 no serán tenidos en cuenta en los años en que fueran simultáneos con los servicios de los subapartados 1.1 o 1.2.</p> <p>A los efectos previstos en los subapartados 1.1, 1.2, 1.3.1 y 1.3.2, serán computados los servicios que se hubieran prestado en la situación de servicios especiales, expresamente declarados como tales en los apartados previstos en el artículo 87 del Real Decreto Legislativo 5/2015, de 30 de octubre, del TRLEBEP así como las situaciones de idéntica naturaleza establecidas por disposiciones anteriores a la citada Ley. Igualmente serán computados, a estos efectos, el tiempo de excedencia por cuidado de familiares declarada de acuerdo con el artículo 89.4 del citado Real Decreto Legislativo 5/2015, de 30 de octubre, del TRLEBEP, que no podrá exceder de tres años.</p>		



MÉRITOS	VALORACIÓN	DOCUMENTOS JUSTIFICATIVOS
<p>2. Méritos Académicos</p> <p>A los efectos de su valoración por este apartado, únicamente se tendrán en cuenta los títulos con validez oficial en el Estado Español.</p> <p>(Ver disposición complementaria segunda)</p> <p>2.1. Doctorado, postgrados y premios extraordinarios:</p>	<p>MÁXIMO</p> <p>10 PUNTOS</p>	
<p>2.1.1. Por poseer el título de Doctor</p>	<p>5,0000 puntos</p>	<p>Fotocopia del título o certificación del abono de los derechos de expedición del título o certificado supletorio de la titulación expedidos de acuerdo con lo previsto, en su caso, en la Orden de 8 de julio de 1988 para la aplicación de los Reales Decretos 185/1985, de 23 de enero, y 1496/1987, de 6 de noviembre, en materia de expedición de títulos universitarios oficiales (BOE del 13) o en la Orden ECI/2514/2007, de 13 de agosto, sobre expedición de títulos universitarios oficiales de Máster y Doctor (BOE del 21) o en el Real Decreto 1002/2010, de 5 de agosto, sobre expedición de títulos universitarios oficiales (BOE de 6 de agosto).</p>
<p>2.1.2. Por el título universitario oficial de Máster, distinto del requerido para el ingreso en la función pública docente, para cuya obtención se hayan exigido, al menos, 60 créditos.</p>	<p>3,0000 puntos</p>	<p>Fotocopia del título o certificación del abono de los derechos de expedición del título o certificado supletorio de la titulación expedidos de acuerdo con lo previsto, en su caso, en la Orden de 8 de julio de 1988 para la aplicación de los Reales Decretos 185/1985, de 23 de enero, y 1496/1987, de 6 de noviembre, en materia de expedición de títulos universitarios oficiales (BOE del 13) o en la Orden ECI/2514/2007, de 13 de agosto, sobre expedición de títulos universitarios oficiales de Máster y Doctor (BOE del 21) o en el Real Decreto 1002/2010, de 5 de agosto, sobre expedición de títulos universitarios oficiales (BOE de 6 de agosto).</p>
<p>2.1.3. Por el reconocimiento de suficiencia investigadora o el certificado-diploma acreditativo de estudios avanzados.</p> <p>No se valorará este mérito cuando haya sido alegado el título de Doctor.</p>	<p>2,0000 puntos</p>	<p>Fotocopia del certificado-diploma correspondiente.</p>
<p>2.1.4. Por haber obtenido premio extraordinario en el doctorado, en la licenciatura o grado</p>	<p>1,0000 puntos</p>	<p>Fotocopia de la documentación justificativa del mismo.</p>





MÉRITOS	VALORACIÓN	DOCUMENTOS JUSTIFICATIVOS
<p>2.2. Otras titulaciones universitarias:</p> <p>Las titulaciones universitarias de carácter oficial, en el caso de que no hubieran sido las exigidas con carácter general para el ingreso en el cuerpo desde el que se concursa o para el acceso, en su día, a los puestos de inspección educativa se valorarán de la forma siguiente:</p>		
<p>2.2.1. Titulaciones de Grado:</p> <p>Por el título universitario oficial de Grado o equivalente.</p>	5,0000 puntos	Fotocopia del título o certificación del abono de los derechos de expedición del título o certificado supletorio de la titulación expedidos de acuerdo con lo previsto, en su caso, en la Orden de 8 de julio de 1988 para la aplicación de los Reales Decretos 185/1985, de 23 de enero, y 1496/1987, de 6 de noviembre, en materia de expedición de títulos universitarios oficiales (BOE del 13) o en la Orden ECI/2514/2007, de 13 de agosto, sobre expedición de títulos universitarios oficiales de Máster y Doctor (BOE del 21 ) o en el Real Decreto 1002/2010, de 5 de agosto, sobre expedición de títulos universitarios oficiales (BOE de 6 de agosto).
<p>2.2.2. Titulaciones de primer ciclo:</p> <p>Por la segunda y restantes diplomaturas, ingenierías técnicas, arquitectura técnica o títulos declarados legalmente equivalentes y por los estudios correspondientes al primer ciclo de una licenciatura, arquitectura o ingeniería:</p> <p>Por este subapartado no se valorarán en ningún caso, el título o estudios de esta naturaleza que haya sido necesario superar para la obtención del primer título de licenciado, ingeniero o arquitecto que se presente.</p> <p>No se valorarán los primeros ciclos que hayan permitido la obtención de otras titulaciones académicas de ciclo largo que se aleguen como méritos.</p>	3,0000 puntos	Fotocopia de todos los títulos que se posean (incluido el que sirvió para ingresar en el cuerpo) o certificado del abono de los derechos de expedición expedida de acuerdo con lo previsto en la Orden de 8 de julio de 1988 para la aplicación de los Reales Decretos 185/1985, de 23 de enero, y 1496/1987, de 6 de noviembre, en materia de expedición de títulos universitarios oficiales (BOE del 13) Para la valoración de los estudios correspondientes al primer ciclo de una licenciatura, arquitectura o ingeniería, certificación académica personal de todos los títulos o ciclos que se aleguen como mérito así como del que sirvió para ingresar en el cuerpo, donde conste de forma expresa que se han superado todas las asignaturas o créditos conducentes para la obtención de dichos títulos o ciclos.
<p>2.2.3. Titulaciones de segundo ciclo:</p> <p>Por los estudios correspondientes al segundo ciclo de licenciaturas, ingenierías, arquitecturas o títulos declarados legalmente equivalentes.</p> <p>Por este subapartado no se valorarán, en ningún caso, los estudios de esta naturaleza que hayan sido necesarios superar (primer ciclo, segundo ciclo o, en su caso, enseñanzas complementarias), para la obtención del primer título de licenciado, ingeniero o arquitecto que se presente.</p> <p>En el caso de titulaciones de sólo segundo ciclo y los títulos declarados equivalentes a todos los efectos al Título Universitario de Licenciado, únicamente se valorarán como un segundo ciclo.</p>	3,0000 puntos	Fotocopia de todos los títulos que se posean (incluido el que sirvió para ingresar en el cuerpo) o certificado del abono de los derechos de expedición expedida de acuerdo con lo previsto en la Orden de 8 de julio de 1988 para la aplicación de los Reales Decretos 185/1985, de 23 de enero, y 1496/1987, de 6 de noviembre, en materia de expedición de títulos universitarios oficiales (BOE del 13). En todos los casos se deberá aportar asimismo certificación académica personal de todos los títulos o ciclos que se aleguen como mérito así como del que sirvió para ingresar en el cuerpo, donde conste de forma expresa que se han superado todas las asignaturas o créditos conducentes para la obtención de dichos títulos o ciclos.



MÉRITOS	VALORACIÓN	DOCUMENTOS JUSTIFICATIVOS
<p>2.3. Titulaciones de enseñanzas de régimen especial y de la formación profesional:</p> <p>Las titulaciones de las enseñanzas de régimen especial otorgadas por las Escuelas Oficiales de Idiomas, Conservatorios Profesionales y Superiores de Música y Danza y Escuelas de Arte, así como las de la formación profesional, caso de no haber sido las exigidas como requisito para ingreso en la función pública docente o, en su caso, que no hayan sido necesarias para la obtención del título alegado, se valorarán de la forma siguiente:</p> <p>a) Por cada Certificado de nivel C2 del Consejo de Europa.</p> <p>b) Por cada Certificado de nivel C1 del Consejo de Europa.</p> <p>c) Por cada Certificado de nivel B2 del Consejo de Europa.</p> <p>d) Por cada Certificado de nivel B1 del Consejo de Europa.</p> <p>Cuando proceda valorar las certificaciones señaladas en los apartados anteriores solo se considerará la de nivel superior que presente el participante.</p> <p>e) Por cada título de Técnico Superior de Artes Plásticas y Diseño, Técnico Deportivo Superior o Técnico Superior de Formación Profesional o equivalente.</p> <p>f) Por cada título Profesional de Música o Danza.</p>	<p>4,0000 puntos</p> <p>3,0000 puntos</p> <p>2,0000 puntos</p> <p>1,0000 puntos</p> <p>2,0000 puntos</p> <p>1,5000 puntos</p>	<p>Para valorar los Certificados de las Escuelas Oficiales de Idiomas y Título Profesional de Música o Danza:</p> <p>Fotocopia del Certificado/título que se posea o, en su caso, certificación acreditativa de la expedición del título o certificación acreditativa de haber superado los estudios conducentes a su obtención.</p> <p>Para valorar las titulaciones del apartado e) deberá presentarse certificación académica en la que conste de forma expresa que se han superado todas las asignaturas o créditos conducentes a la obtención de dichos títulos, así como el título de Bachiller o equivalente que utilizó el aspirante para el acceso a la Universidad.</p>



MÉRITOS	VALORACIÓN	DOCUMENTOS JUSTIFICATIVOS
<p>3. Formación y perfeccionamiento (Ver disposición complementaria tercera)</p> <p>3.1. Por actividades superadas que tengan por objeto el perfeccionamiento en la función inspectora o con aspectos relacionados con la organización escolar o con la enseñanza, organizados por el Ministerio de Educación y Formación Profesional, las Administraciones educativas de las Comunidades Autónomas, por instituciones sin ánimo de lucro siempre que dichas actividades hayan sido homologadas o reconocidas por las Administraciones educativas, así como las organizadas por las Universidades.</p> <p>Se puntuará con 0,1000 puntos por cada 10 horas de actividad de formación acreditadas. A estos efectos se sumarán las horas de todas las actividades, no puntuándose el resto de número de horas inferiores a 10. Cuando las actividades vinieran expresadas en créditos se entenderá que cada crédito equivale a 10 horas.</p>	<p>MÁXIMO</p> <p>10 PUNTOS</p> <p>Hasta 6,0000 puntos</p>	<p>Fotocopia del certificado de las mismas expedido por entidad organizadora en el que conste de modo expreso el número de horas de duración de la actividad. En el caso de las organizadas por las instituciones sin ánimo de lucro se deberá además acreditar fehacientemente el reconocimiento u homologación de dichas actividades por la Administración educativa correspondiente, o certificado de inscripción en el registro de formación de la Administración educativa.</p>
<p>3.2. Por la impartición, dirección o coordinación de actividades de formación que tengan por objeto el perfeccionamiento en la función inspectora o con los aspectos relacionados con la organización escolar o con la enseñanza, organizados por el Ministerio de Educación y Formación Profesional, las Administraciones educativas de las Comunidades Autónomas, por instituciones sin ánimo de lucro siempre que hayan sido homologadas o reconocidas por las Administraciones educativas, así como las organizadas por las Universidades.</p> <p>Se puntuará con 0,1000 puntos por cada 3 horas de actividad de formación acreditadas. A estos efectos se sumarán las horas de todas las actividades, no puntuándose el resto de número de horas inferiores a 3. Cuando las actividades vinieran expresadas en créditos se entenderá que cada crédito equivale a 10 horas.</p>	<p>Hasta 4,0000 puntos</p>	<p>Fotocopia del certificado o documento acreditativo de la impartición en el que conste de modo expreso el número de horas de duración de la actividad. En el caso de las organizadas por las instituciones sin ánimo de lucro se deberá además acreditar fehacientemente el reconocimiento u homologación por la Administración educativa correspondiente, o certificado de inscripción en el registro de formación de la Administración educativa.</p>



MÉRITOS	VALORACIÓN	DOCUMENTOS JUSTIFICATIVOS
<p>4. Otros méritos:</p> <p>4.1. Publicaciones.</p> <p>Por publicaciones de carácter didáctico o científico directamente relacionadas con la enseñanza.</p> <p>Aquellas publicaciones que, estando obligadas a consignar el ISBN en virtud de lo dispuesto por el Decreto 2984/1972, de 2 de noviembre modificado por el Real Decreto 2063/2008, de 12 de diciembre o, en su caso, ISSN o ISMN, carezcan de ellos, no serán valoradas, así como aquellas en las que el autor sea el editor de las mismas.</p> <p>Para la valoración de estas publicaciones se deberá presentar los documentos justificativos indicados en estos subapartados con las exigencias que así se indican.</p> <p>Puntuación específica asignable a los méritos baremables por este apartado:</p> <p>a) Libros en sus distintos formatos (papel o electrónico):</p> <ul style="list-style-type: none"><li>- Autor .....hasta 1,000 puntos</li><li>- Coautor .....hasta 0,5000 puntos</li><li>- 3 Autores.....hasta 0,4000 puntos</li><li>- 4 Autores .....hasta 0,3000 puntos</li><li>- 5 Autores .....hasta 0,2000 puntos</li><li>- Más de 5 Autores .....hasta 0,1000 puntos</li></ul> <p>b) Revistas en sus distintos formatos (papel o electrónico):</p> <ul style="list-style-type: none"><li>- Autor .....hasta 0,2000 puntos</li><li>- Coautor .....hasta 0,1000 puntos</li><li>- 3 o más Autores .....hasta 0,0500 puntos</li></ul>	<p>MÁXIMO</p> <p>20 PUNTOS</p> <p>Máximo</p> <p>5,0000 puntos</p>	<p>- En el caso de libros (en papel, DVD o CD) la siguiente documentación:</p> <p>*Los ejemplares originales correspondientes.</p> <p>*Certificado de la editorial donde conste: Título del libro, autor/es, ISBN, depósito legal y fecha de la primera edición, el número de ejemplares y que la difusión de los mismos ha sido en librerías comerciales.</p> <p>En relación con los libros editados por Administraciones Públicas y Universidades (públicas/privadas), que no se han difundido en librerías comerciales, además de los datos anteriores, en el certificado debe constar los centros de difusión (centros educativos, centros de profesores, instituciones culturales, etc.).</p> <p>En los supuestos en que la editorial o asociación hayan desaparecido, los datos requeridos en este certificado habrán de justificarse por cualquier medio de prueba admisible en derecho.</p> <p>- En el caso de revistas (en papel, DVD o CD), la siguiente documentación:</p> <p>*Los ejemplares originales correspondientes.</p> <p>*Certificado en el que conste: el número de ejemplares, lugares de distribución y venta, o asociación científica o didáctica, legalmente constituida, a la que pertenece la revista, título de la publicación, autor/es, ISSN o ISMN, depósito legal y fecha de edición.</p> <p>En relación con las revistas editadas por Administraciones Públicas y Universidades (públicas/privadas), que no se han difundido en establecimientos comerciales, además de los datos anteriores en el certificado deben constar los centros de difusión (centros educativos, centros de profesores, instituciones culturales, etc.).</p> <p>- En el caso de publicaciones que solamente se dan en formato electrónico, para ser valorados se presentará un informe en el cual, el organismo emisor, certificará que la publicación aparece en la correspondiente base de datos bibliográfica. En este documento se indicará la base de datos, el título de la publicación, los autores, el año y la URL.</p>



MÉRITOS	VALORACIÓN	DOCUMENTOS JUSTIFICATIVOS
4.2. Valoración del trabajo desarrollado.  (Ver disposición complementaria cuarta)	MÁXIMO  10 puntos	
4.2.1. Por cada año de servicio en puestos de Subdirector General de la Inspección de Educación, Inspector General o Inspector Jefe de la Inspección Central de Educación Básica, de Bachillerato o Enseñanza Media del Estado, Coordinador General de Formación Profesional, o en puestos equivalentes dependientes de otras Administraciones educativas.  Las fracciones de año se computarán a razón de 0,1250 puntos por cada mes completo.	1,5000 puntos	Fotocopia del nombramiento expedido por la Administración educativa competente con diligencia de posesión y cese o, en su caso, certificación en la que conste que a la fecha de finalización del plazo de presentación de solicitudes se continúa en el cargo.
4.2.2 Por cada año de servicio en puestos de Inspector Central, Inspector Central de Educación Básica, Bachillerato, o Enseñanza Media del Estado, o Coordinador Central de Formación Profesional, Secretario o Administrador de la Inspección Central, Inspector de la Subdirección General de la Inspección de Educación, o en puestos equivalentes dependientes de otras Administraciones educativas.  Las fracciones de año se computarán a razón de 0,0830 puntos por cada mes completo.	1,0000 puntos	Fotocopia del nombramiento expedido por la Administración educativa competente con diligencia de posesión y cese o, en su caso, certificación en la que conste que a la fecha de finalización del plazo de presentación de solicitudes se continúa en el cargo.
4.2.3. Por cada año de servicio en puestos de Inspector Jefe Provincial de Educación Básica o Inspector Jefe de Distrito de Bachillerato o Enseñanza Media del Estado o Coordinador Jefe Provincial de Formación Profesional, o Jefe de Servicio Provincial de Inspección Técnica de Educación, Jefe de División, o en puestos equivalentes dependientes de otras Administraciones educativas.  Las fracciones de año se computarán a razón de 0,0620 puntos por cada mes completo.	0,7500 puntos	Fotocopia del nombramiento expedido por la Administración educativa competente con diligencia de posesión y cese o, en su caso, certificación en la que conste que a la fecha de finalización del plazo de presentación de solicitudes se continúa en el cargo.
4.2.4. Por cada año como Inspector Jefe de distrito, Jefe Adjunto, Coordinador de equipo sectorial, Coordinador de demarcación, o en puestos equivalentes dependientes de otras Administraciones educativas.  Las fracciones de año se computarán a razón de 0,0410 puntos por cada mes completo.	0,5000 puntos	Fotocopia del nombramiento expedido por la Administración educativa competente con diligencia de posesión y cese o, en su caso, certificación en la que conste que a la fecha de finalización del plazo de presentación de solicitudes se continúa en el cargo.
4.2.5. Por cada año de servicios desempeñando puestos en la Administración educativa de nivel de complemento de destino igual o superior al asignado al Cuerpo por el que participa, siempre que los mismos sean distintos de los enumerados en los apartados 4.2.1 al 4.2.4 de este Anexo.  Las fracciones de año se computarán a razón de 0,0620 puntos por cada mes completo.	0,7500 puntos	Fotocopia del nombramiento expedido por la Administración educativa competente con diligencia de posesión y cese o, en su caso, certificación en la que conste que a la fecha de finalización del plazo de presentación de solicitudes se continúa en el cargo.



MÉRITOS	VALORACIÓN	DOCUMENTOS JUSTIFICATIVOS
En el caso de que se haya desempeñado simultáneamente más de un cargo de los indicados en los subapartados 4.2.1 a 4.2.5 no podrá acumularse la puntuación, valorándose el que pudiera resultar más ventajoso para el concursante.		
4.3. Por ser funcionario de carrera de los Cuerpos de Catedráticos de Enseñanza Secundaria, de Escuelas Oficiales de Idiomas, de Música y Artes Escénicas y de Artes Plásticas y Diseño.	3,0000 puntos	Fotocopia del título Administrativo o de la credencial o, en su caso, del Boletín o Diario Oficial en el que aparezca su nombramiento.

#### DISPOSICIONES COMPLEMENTARIAS

##### **Primera. Fecha de valoración de méritos**

Los méritos acreditados por las personas participantes han de tenerse cumplidos o reconocidos en la fecha de terminación del plazo de presentación de solicitudes. Únicamente se valorarán, por tanto, los méritos perfeccionados y acreditados hasta la finalización del mismo.

No serán tenidos en cuenta los méritos no alegados junto con la solicitud, ni tampoco aquellos que no se justifiquen documentalmente durante el plazo de presentación de la misma, sin perjuicio de lo establecido en el apartado 10.4 de la convocatoria relativo a la subsanación.

Toda la documentación acreditativa de los méritos deberá presentarse en castellano. De conformidad con lo dispuesto en el artículo 15.2 de la Ley 39/2015, de 1 de octubre, del Procedimiento Administrativo Común de las Administraciones Públicas, deberán traducirse al castellano los documentos que, redactados en la lengua oficial de una Comunidad Autónoma, deban surtir efectos fuera del territorio de esa Comunidad. Asimismo, la documentación redactada en lengua extranjera, deberá presentarse acompañada de su traducción oficial al castellano.

Para la justificación de los méritos se admitirán tanto documentos originales como copias.

Toda la documentación acreditativa de los méritos deberá presentarse en castellano. De conformidad con lo dispuesto en el artículo 15.2 de la Ley 39/2015, de 1 de octubre, del Procedimiento Administrativo Común de las Administraciones Públicas, deberán traducirse al castellano los documentos que, redactados en la lengua oficial de una Comunidad Autónoma, deban surtir efectos fuera del territorio de esa Comunidad. Asimismo, la documentación redactada en lengua extranjera, deberá presentarse acompañada de su traducción oficial al castellano.



## Segunda. Méritos Académicos

Cuando los títulos hayan sido obtenidos en el extranjero o hayan sido expedidos por instituciones docentes de otros países, deberá adjuntarse además la correspondiente homologación.

### 2.1. Doctorado, postgrados y premios extraordinarios:

En los subapartados del Apartado 2.1 sólo se valorará un título por cada uno de ellos.

- 2.1.1. Por poseer el título de Doctor. Sólo se tendrá en cuenta un Título Académico. Incompatible con el apartado 2.1.3.
- 2.1.2. Por el título universitario oficial de Máster distinto del requerido para el ingreso a la función pública docente, para cuya obtención se hayan exigido, al menos, 60 créditos. Sólo se tendrá en cuenta un Título Académico.

A los efectos del subapartado 2.1.2, cuando se alegue el Título de Doctor, no se valorará el título de Máster oficial que constituya un requisito de acceso al doctorado.

- 2.1.3. Por el reconocimiento de suficiencia investigadora o el certificado-diploma acreditativo de estudios avanzados. Sólo se tendrá en cuenta un certificado-diploma. Incompatible con el 2.1.1. Para la valoración de este mérito es necesaria la presentación de la fotocopia del certificado-diploma correspondiente.

Los cursos de doctorado no son suficiencia investigadora, debiendo ser ésta reconocida explícitamente.

- 2.1.4. Por haber obtenido premio extraordinario en el doctorado, en la licenciatura o grado o, en el caso de las titulaciones otorgadas por los Conservatorios Superiores de Música, por la mención honorífica en el grado superior. Sólo se tendrá en cuenta uno de estos premios.

Además de los indicados tampoco se valoran los premios extraordinarios en diplomaturas.

No se valoran por este subapartado los "Premios Nacionales a la Excelencia en el rendimiento universitario", ni los premios extraordinarios de fin de carrera.

En las titulaciones de Música, se puntúan los premios o menciones otorgados para los títulos de Profesor Superior de 1966 y el título de Profesor de Música de 1942.



No se valorarán por este apartado los premios otorgados por alumno distinguido.

## 2.2. Otras titulaciones universitarias.

Para poder obtener puntuación por otras titulaciones universitarias de carácter oficial, deberá presentarse fotocopia de cuantos títulos se posean, incluido el alegado en su momento para ingreso en el Cuerpo así como de las correspondientes certificaciones académicas de todos los títulos.

En ningún caso se valora el primer título o estudios de Diplomatura/Grado y Licenciatura/Grado para funcionarios del subgrupo A2 o del A1 respectivamente, que se posea. En consecuencia, no se valorarán las titulaciones exigidas actualmente con carácter general para cada cuerpo, incluso en el caso de que se hayan adquirido con posterioridad al ingreso en el mismo.

No se baremarán por los subapartados 2.1 y 2.2 los títulos universitarios no oficiales que conforme a la disposición adicional undécima del Real Decreto 1393/2007, de 29 de octubre, por el que se establece la ordenación de las enseñanzas universitarias oficiales, sean expedidos por las universidades en uso de su autonomía.

Cuando se aporten dos titulaciones académicas de diferentes especialidades, se considerarán como dos títulos diferentes y se valorarán según corresponda por los subapartados 2.2.2. o 2.2.3.

Aquellos títulos que tengan reseñado en su reverso varias especialidades sólo se valorará un único Título.

Para la valoración del apartado 2.2 no se considerarán como títulos distintos, las diferentes menciones que se asienten en una misma titulación.

No se valorará el certificado de correspondencia de titulaciones emitidos por la Subdirección General de Ordenación Académica del Ministerio de Educación y Formación Profesional al no tener efectos académicos.

### 2.2.1. Titulaciones de Grado.

- Pueden baremarse tantas titulaciones de Grado como se acrediten por el interesado.
- Las titulaciones de grado se valoran aunque se hayan obtenido a partir de una titulación de primer ciclo (incluso la alegada), cursando los créditos de formación complementaria para el título de grado.





- En el Cuerpo de Profesores de Enseñanza Secundaria no se barema si el docente accedió a su Cuerpo funcional con una titulación distinta de la de Doctor, Licenciado, Arquitecto, Ingeniero o título de grado correspondiente.
- En el Cuerpo de Profesores Técnicos de Formación Profesional únicamente se baremará cuando el participante acredite previamente una diplomatura, pero nunca si ha accedido al Cuerpo únicamente con una titulación de formación profesional.

### 2.2.2. Titulaciones de primer ciclo.

- Para que sean puntuadas la titulaciones de primer ciclo, será necesario presentar fotocopia del título de Diplomado o en su caso certificación académica en la que se haga constar que se han cursado y superado todas las asignaturas correspondientes a dicho ciclo de una licenciatura, ingeniería o arquitectura, no entendiéndose como titulación de primer ciclo la superación de alguno de los cursos de Adaptación.
- En lo que respecta a la baremación de titulaciones de primer ciclo, no se entenderá como tal la superación de alguno de los cursos de adaptación.
- Pueden baremarse varias titulaciones de primer ciclo.
- Se entenderá por titulación académica de primer ciclo el título de diplomado o bien haber superado los tres primeros cursos completos de una licenciatura, Ingeniería o Arquitectura.
- Independientemente de la titulación académica con la que se ingresó en los cuerpos de Profesores Técnicos de Formación Profesional y Maestros de Taller de Artes Plásticas y Diseño, y teniendo en cuenta que el requisito para el ingreso es una titulación de primer ciclo o diplomatura, en los casos en que para ingresar en uno de estos cuerpos lo pudieron hacer a través
- de otra titulación académica, como, por ejemplo, FP2, no se baremará por este subapartado la primera diplomatura que se posea o los estudios de un primer ciclo.

### 2.2.3. Titulaciones de segundo ciclo.

Pueden baremarse varias titulaciones de segundo ciclo.

No se valorarán los primeros ciclos que hayan permitido la obtención de otras titulaciones académicas de ciclo largo que se aleguen como méritos. En el caso



de titulaciones de solo segundo ciclo y los títulos declarados equivalentes a todos los efectos al título universitario de Licenciado, únicamente se valorarán como un segundo ciclo.

El Título Superior de Música es equivalente a todos los efectos al de licenciado universitario (Real Decreto 1542/1994), así como los títulos de Profesor Superior (Decreto 2618/1966) y Diploma de Profesor y Profesional (Decreto de 15 de junio de 1942) valorándose como un segundo ciclo.

Al personal funcionario de los Cuerpos de Profesores Técnicos de Formación Profesional y Maestros de Taller de Artes Plásticas y Diseño que ingresaron con una titulación de segundo ciclo se le valora con 3 puntos el segundo ciclo de la misma siempre que aleguen dicho mérito y aporten todos los títulos y certificaciones académicas correspondientes.

Independientemente de la titulación académica con la que se ingresó a los cuerpos de Catedráticos y Profesores de Enseñanza Secundaria, Catedráticos y Profesores de Escuelas Oficiales de Idiomas, Catedráticos y Profesores de Artes Plásticas y Diseño y Catedráticos y Profesores de Música y Artes Escénicas, y teniendo en cuenta que el requisito para el ingreso es una titulación de segundo ciclo, en los casos en que para ingresar en uno de estos cuerpos lo pudieron hacer a través de una titulación de primer ciclo por estar expresamente declarada equivalente a efectos de docencia, no se baremará por este subapartado la primera de segundo ciclo que se posea de Licenciado, Ingeniero o Arquitecto.

La presentación del título de Licenciado, Ingeniero o Arquitecto dará lugar exclusivamente al reconocimiento de la titulación de segundo ciclo de forma que si no se presenta la certificación académica sólo se valora un ciclo.

### 2.3. Titulaciones de enseñanzas de régimen especial:

#### — Enseñanzas de Idiomas.

- Las titulaciones de enseñanzas de régimen especial otorgadas por las Escuelas Oficiales de Idiomas. El apartado hace referencia expresa a las titulaciones de enseñanza de régimen especial otorgadas por las Escuelas Oficiales de Idiomas y por tanto sólo se baremarán por este apartado los Certificados expedidos por éstas.
- Respecto a las titulaciones de enseñanzas de régimen especial otorgadas por las Escuelas Oficiales de Idiomas, en el caso de que se acredite haber superado varios niveles de un mismo idioma, se tendrá en cuenta, a efectos de puntuación, únicamente el de nivel superior. Por ejemplo si presenta un nivel B1 y B2 de francés sólo se le otorgarán 2 puntos.



— Enseñanzas de Música.

- No se valoran los títulos de Profesor que son requisito para la obtención del título de Profesor Superior, cuando sea requisito del cuerpo.
- Los títulos de grado medio se valorarán por el subapartado 3.3.f).
- El Diploma Elemental no se valora.
- Aquellos que estén en posesión del título de Profesor del 66 y del título de Profesor Superior del 66 de la misma especialidad, no podrán obtener puntuación por el apartado 3.3.f) por el grado medio de música, puesto que en el plan del 66 haber cursado el grado medio de música es requisito para obtener el grado superior.
- Al personal funcionario de los cuerpos 593 y 594 no se le valora la titulación de Profesor Superior cuando corresponda a la titulación de Profesor por la que ingresó.

— Enseñanzas de Formación Profesional, Artes Plásticas y Diseño y Técnico Deportivo Superior

- El título de técnico especialista es equivalente al título de técnico superior tanto en la formación profesional como en las enseñanzas de artes plásticas y diseño.
- El título de técnico superior deportivo tiene que ser el título correspondiente a las enseñanzas deportivas recogidas en el capítulo VIII de la LOE.
- Para valorar los títulos de Técnico Superior de Artes Plásticas y Diseño, Técnico Deportivo Superior y el de Técnico Superior de Formación Profesional o equivalente, deberá presentarse certificación académica en la que conste de forma expresa que se han superado todas las materias o créditos conducentes a la obtención de dicho títulos.
- Para la valoración del título de Técnico Superior de Formación Profesional o equivalente se deberá acreditar que se han realizado otros estudios para el acceso a la Universidad (Bachillerato o equivalente). Si en la certificación académica no consta la forma de acceso a la Universidad se deberá aportar certificación en la que se especifique que el ingreso en la misma se realizó mediante la superación del COU y selectividad o el Bachillerato y la PAU.
- Cuando se presenten dos títulos de FP2 se baremarán ambos siempre que la especialidad que conste en cada uno de ellos pertenezca a familias profesionales diferentes.

**Tercera. Formación y Perfeccionamiento.**

<b>Actividad de formación impartida (3.2.)</b>	<b>Actividad de formación superada (3.1.)</b>
Coordinador/Dirección	Participante
Ponente	Asistente
Tutor	Coordinador (Grupos de trabajo, seminarios y proyectos de formación en centros)

Se van a baremar de oficio todas aquellas actividades inscritas en el Registro de Formación con las siguientes excepciones:

- a) Proyectos de investigación e innovación.
- b) Otras actividades (Actividades equiparadas a las de formación permanente). Valorables por otros apartados del baremo en los términos previstos en la Resolución de convocatoria y en el anexo I.

No se baremarán por el apartado 3 las Titulaciones Universitarias, Enseñanzas de régimen Especial, Tutorías de prácticas de estudios de maestros, Tutorías de prácticas de los aspirantes seleccionados en los concursos-oposición de acceso a los cuerpos docentes, tutorías de alumnos en prácticas del curso para la obtención del CAP y la participación en Programas Internacionales.

No se valoran los cursos convocados u organizados por entidades privadas, colegios profesionales u otras Administraciones Públicas, que no tengan competencias educativas (Sanidad, Trabajo, Diputación o cualquier otro de parecidas características), aun cuando las instituciones privadas tuvieran el apoyo y la subvención de la Consejería de Educación y Empleo, incluso cuando aparezca una diligencia para hacer constar que dichas actividades han sido subvencionadas y patrocinadas por la Consejería de Educación y Empleo.

No se consideran Administraciones educativas los Colegios profesionales, Centros privados de enseñanza, las Academias, los Colegios de Licenciado, las Universidades Populares, las asociaciones culturales o vecinales, los Patronatos municipales, los Ayuntamientos, el INEM, los sindicatos, el Fondo Social Europeo, otras Consejerías, Diputaciones o cualquier otra entidad de parecidas características.



### 3.1. Actividades de formación superadas.

Para que las actividades de formación organizadas por las Universidades puedan ser baremadas por el apartado 3.1, deben cumplir las condiciones:

- a) Que no se trate de enseñanzas que conducen a la expedición de un título oficial.
- b) Que tengan por objeto el perfeccionamiento en la función inspectora o con los aspectos relacionados con la organización escolar o con la enseñanza.
- c) Las autoridades competentes del ámbito universitario para expedir o firmar certificaciones de cursos son: Rector, Vicerrector, Decano, Vicedecano, Secretario, así como por el Director de la Escuela Universitaria.
- d) No son válidas las certificaciones firmadas por los Departamentos ni por quienes organicen los cursos.

Los títulos no oficiales (cursos de especialización, máster especialista, etc), propios de las distintas universidades serán tratados como cursos de formación y serán valorados por el subapartado 3.1.

Los Títulos Oficiales de las Universidades (Grado, Master y Doctorado) se baremarán por el apartado 2 "Méritos Académicos".

No procederá valorar el CAP por este apartado a ningún participante, cualquiera que sea su cuerpo docente, ni los antiguos cursos monográficos para el doctorado. (El objetivo de los cursos de doctorado es obtener un título universitario oficial).

Los certificados que acrediten la realización de los cursos impartidos por los Conservatorios Superiores de Música, los Conservatorios Superiores de Danza y las Escuelas Superiores de Arte Dramático, deberán estar firmados por la persona que ostente la Secretaría del Conservatorio o de la Escuela y con el V.<sup>º</sup>B.<sup>º</sup> de la Dirección del centro.

No se valorarán las actividades en las que no conste de manera expresa el número de horas o de créditos de su duración aunque aparezcan en las mismas los días o meses en los que tuvieron lugar.

Cuando las actividades de formación estén expresadas en créditos, se entenderá que cada crédito equivale a 10 horas. En el caso de que existiera discordancia entre los créditos realizados y las horas certificadas, siempre serán consideradas las horas y se seguirá la proporción establecida de 1 crédito igual a 10 horas.



3.2. Por la impartición, dirección o coordinación de las actividades de formación y perfeccionamiento indicadas en el subapartado 3.1.

#### **Cuarta. Otros Méritos.**

4.1. De conformidad con lo establecido en el subapartado 4.1 no serán objeto de valoración las publicaciones en las que el autor sea el editor de las mismas. A estos efectos se presumirá que la publicación es una auto-edición en aquellos casos en que haya mediado precio entre el autor y la editorial.

Será obligatorio para su valoración adjuntar al ejemplar original, los certificados o el informe señalados en el baremo.

Se entiende por publicaciones los libros, revistas, mapas, planos y partituras musicales.

Para la valoración de las publicaciones se tendrán en cuenta, entre otros aspectos, la presentación, pulcritud, rigor y estructura de la obra.

Se tendrá especial cuidado en que la distribución de la publicación se haya realizado en librerías comerciales y no bajo demanda en portales y páginas web.

Las obras de carácter científico, además de la utilización del método y técnicas científicas, deberán incluir, resumen, introducción, materiales, resultados, discusión y bibliografía.

Con carácter general se valorarán ejemplares que hayan sido publicados por una empresa editorial u organismo de reconocido prestigio que aseguren un filtro de calidad suficiente del documento publicado, excluidas las autoediciones, ediciones de asociaciones (de padres, de vecinos, etc) organizaciones sindicales, agrupaciones, etc.

No se baremarán publicaciones que constituyan programaciones, temarios de oposiciones, unidades didácticas, experiencia de clase, trabajo de asignaturas de carrera, legislación, libros de texto, estudios descriptivos y enumerativos, ni prólogos, así como ediciones de centros docentes.

No se valorarán los trabajos, sea cual sea su formato, destinados a la divulgación de las actividades realizadas por centros docentes, públicos o privados.

No serán valoradas las coordinaciones o ediciones de libros, revistas, etc.

No se valoran los artículos publicados en prensa diaria, revistas no especializadas ni los artículos de opinión.



No se valorarán, sea cual sea su formato, los trabajos del personal de los servicios de apoyo a la docencia o que presten servicio en la Administración educativa, que se incluyan en libros o revistas editados por los órganos en que prestan sus servicios o en los que hayan recibido formación.

Se valorarán especialmente los contenidos originales y novedosos que pretenden introducir y provocar cambios en la práctica educativa, solución de situaciones problemáticas y de clara relevancia en el desarrollo profesional.

La música impresa- solo partituras- no abarca los registros sonoros ni los libros con temática musical en soporte papel o DVD, CD-Rom, Internet, etc... En las grabaciones musicales debe figurar el Depósito Legal.

Las Comunicaciones a congresos publicadas en los medios especificados en el baremo y debidamente justificadas se valorarán con 0,05 (Dividido por el N.º de autores. Mínimo 0,025).

#### 4.2. Valoración del trabajo desarrollado.

A efectos de este subapartado no se valorará el desempeño de puestos en la Universidad.

##### 4.2.5. Por cada año de servicio en puestos de la Administración Educativa:

- a) Dentro del ámbito de esta Comunidad Autónoma únicamente se valorará el desempeño de plazas y puestos en los siguientes órganos de la Consejería de Educación y Empleo, con competencias en materia de educación no universitaria:
  - Secretaría General de Educación.
  - Dirección General de Personal Docente.
  - Dirección General de Formación Profesional y Formación para el empleo.
  - Dirección General de Innovación e Inclusión Educativa.
  - Delegaciones Provinciales de Educación.
  - Ente Público Extremeño de Servicios Educativos Complementarios.
- b) Asimismo, se valorarán los puestos desempeñados equivalentes a los señalados en el Ministerio de Educación y Formación Profesional o en otras Administraciones educativas de las Comunidades Autónomas. En ningún caso se valorará por este subapartado el desempeño de puestos en la Universidad.



- c) Por este subapartado sólo se valorará el desempeño como personal funcionario de carrera.
  
- d) En el caso de desempeño simultáneo con los cargos y funciones previstos en los subapartados 4.2.1, 4.2.2, 4.2.3, 4.2.4 y 4.2.5 no se acumulará la puntuación valorándose el que pudiera resultar más ventajoso para el concursante.

Los méritos previstos en el subapartado 4.2.5. serán aportados de oficio por la Consejería de Educación y Empleo siempre que los puestos se hayan desempeñado en la Administración Educativa de Extremadura.



**ANEXO II****CONCURSO DE TRASLADOS DE LOS CUERPOS DE INSPECTORES AL  
SERVICIO DE LA ADMINISTRACIÓN EDUCATIVA E INSPECTORES DE  
EDUCACIÓN****CÓDIGOS DE LAS ÁREAS TERRITORIALES**

<b>PROVINCIA</b>	<b>CÓDIGOS</b>
BADAJOS	06005263C
INSPECCIÓN SERVICIOS CENTRALES MÉRIDA	06900011C
CÁCERES	10006466C

**ANEXO III****SOLICITUD DE PARTICIPACIÓN EN LOS CONCURSOS DE TRASLADOS  
2021/2022 DE LOS CUERPOS DE INSPECTORES AL SERVICIO DE LA  
ADMINISTRACIÓN EDUCATIVA E INSPECTORES DE EDUCACIÓN.**

DATOS DE IDENTIFICACIÓN												
Cuerpo:									DNI:			
Nombre:												
Primer Apellido:												
Segundo Apellido:												
Sexo:	Hombre:		Mujer:									
Año de convocatoria del proceso selectivo por el que se ingresó en el cuerpo:							Puntuación Obtenida:					

DOMICILIO A EFECTOS DE NOTIFICACIÓN				
Calle y número:			Código Postal:	
Localidad:			Teléfono:	
Correo Electrónico			Teléfono móvil:	

DATOS DEL DESTINO	
Marque con una 'X' el tipo de destino que proceda	<input type="checkbox"/> Destino definitivo en los cursos 2020-2021 y 2021-2022
	<input type="checkbox"/> Destino provisional en el curso 2021-2022
	<input type="checkbox"/> Ninguna de las situaciones anteriores, último destino definitivo.
Plaza:	
Localidad:	
Provincia:	

Marque con una 'X' la modalidad por la que participa en este concurso	
<input type="checkbox"/>	DESTINO DEFINITIVO
<input type="checkbox"/>	EXCEDENTE VOLUNTARIO
Obligados a participar por carecer de destino a consecuencia de:	
<input type="checkbox"/>	RESOLUCIÓN FIRME DE EXPEDIENTE DISCIPLINARIO
<input type="checkbox"/>	CUMPLIMIENTO DE SENTENCIA O RESOLUCIÓN DE RECURSO
<input type="checkbox"/>	SUPRESIÓN O MODIFICACIÓN DEL PUESTO DE TRABAJO QUE DESEMPEÑABA CON CARÁCTER DEFINITIVO
<input type="checkbox"/>	REINGRESO CON DESTINO PROVISIONAL
<input type="checkbox"/>	EXCEDENCIA FORZOSA
<input type="checkbox"/>	SUSPENSIÓN DE FUNCIONES, UNA VEZ CUMPLIDA LA SANCIÓN
<input type="checkbox"/>	CAUSAS ANÁLOGAS QUE HAYAN IMPLICADO LA PÉRDIDA DEL PUESTO DE TRABAJO QUE DESEMPEÑABAN CON CARÁCTER DEFINITIVO
<input type="checkbox"/>	FUNCIONARIO DE CARRERA QUE NO HA OBTENIDO SU PRIMER DESTINO DEFINITIVO
<input type="checkbox"/>	SELECCIONADO EN UN PROCESO SELECTIVO (FUNCIONARIO EN PRÁCTICAS/EXENTO DE PRÁCTICAS), QUE AÚN NO HA SIDO NOMBRADO FUNCIONARIO DE CARRERA

**ANEXO III**

SOLICITUD DE PARTICIPACIÓN EN LOS CONCURSOS DE TRASLADOS 2021/2022 DE LOS CUERPOS DE INSPECTORES AL SERVICIO DE LA ADMINISTRACIÓN EDUCATIVA E INSPECTORES DE EDUCACIÓN.

**CUERPO:****DNI:****APELLIDOS Y NOMBRE:****A cumplimentar si ejerce derecho preferente a localidad o zona**

Código de localidad														
Código de zona														

Marque con una 'X' el supuesto por el que ejerce este derecho

	Por supresión o modificación de la plaza o puesto
	Por desempeñar otro puesto en la Administración Pública con pérdida de la plaza docente
	Excedencia voluntaria por cuidado de familiares
	En virtud de sentencia o recurso administrativo
	Por rehabilitación en el servicio activo tras jubilación por incapacidad

A cumplimentar únicamente si se participa con carácter forzoso

Caso de no obtener destino definitivo en ninguno de los centros o localidades solicitados, podrá serle adjudicado destino de oficio en esta Comunidad Autónoma.

**Indique por orden de preferencia los códigos de las provincias que a tal efecto se establecen en la Orden de convocatoria para, en su caso proceder a la adjudicación de oficio.**

Ord	Amb			
1				
2				

**ANEXO III****SOLICITUD DE PARTICIPACIÓN EN LOS CONCURSOS DE TRASLADOS  
2021/2022 DE LOS CUERPOS DE INSPECTORES AL SERVICIO DE LA  
ADMINISTRACIÓN EDUCATIVA E INSPECTORES DE EDUCACIÓN.****CUERPO:****DNI:****APELLIDOS Y NOMBRE:**

Códigos de las plazas que solicita

N.º	Plaza							
1								
2								
3								

El personal docente será responsable de reunir los requisitos exigidos para la participación en esta convocatoria, de que sean ciertos los datos consignados en su solicitud, y de la veracidad de la documentación no original aportada que es copia fiel de los originales que obran en su poder, sin perjuicio de la posibilidad por parte de la Administración, de requerirle en cualquier momento la documentación original tal y como se establece en el artículo 69.1 de la ley 39/2015, de 1 de octubre, del Procedimiento Administrativo Común de las Administraciones Públicas. La inexactitud, falsedad u omisión de carácter esencial en cualquier dato o documento, conllevará la pérdida de todos los derechos derivados de este proceso, con independencia de las responsabilidades a que hubiere lugar, conforme dispone el artículo 69.4 de la citada Ley.

En

a de

2021

Firma del interesado/a

CONSEJERÍA DE EDUCACIÓN Y EMPLEO

Servicio de Administración, Registro y Régimen Jurídico de Personal Docente.

Dirección General de Personal Docente.

Avda. Valhondo S/n. Edificio III Milenio. Módulo 5, 3ª planta. 06800. Mérida (Badajoz)

**INFORMACIÓN SOBRE PROTECCIÓN DE LOS DATOS DE CARÁCTER PERSONAL RELATIVA A:**

La convocatoria de concurso de traslados de funcionarios docentes de los Cuerpos de Inspectores al Servicio de la Administración Educativa e Inspectores de Educación.

**Responsable del tratamiento:**

Consejera de Educación y Empleo. Dirección General de Personal Docente.

Dirección: Edificio III Milenio, Avda. Valhondo, s/n Módulo 5, 3ª planta. Mérida 06800.

Teléfono: 924007500

**Correo electrónico:**

primaria.sarpd@educarex.es

secundaria.sarpd@educarex.es

**Delegado de Protección de datos:**

primaria.sarpd@educarex.es

secundaria.sarpd@educarex.es

**Finalidad del tratamiento.**

Provisión de plazas o puestos vacantes que se determinen entre funcionarios de los cuerpos docentes contemplados en la Ley Orgánica 2/2006, de 3 de mayo, de Educación.

**Conservación de los datos.**

La información será conservada hasta la finalización del expediente y posteriormente durante los plazos legalmente previstos en la normativa y durante el plazo que un juez o tribunal los pueda reclamar. Cumplidos esos plazos el expediente puede ser trasladado al Archivo Histórico de acuerdo con la normativa vigente.

**Solicitud y base jurídica del tratamiento.**

La base legal para los tratamientos indicados es RGPD 6.1 c), tratamiento necesario para el cumplimiento de una obligación legal aplicable al responsable del tratamiento en el artículo 8 de la Ley Orgánica 3/2018, de 5 de diciembre, de Protección de datos personales y garantía de los derechos digitales.

**Destinatarios.**

Los datos podrán ser comunicados a otros organismos u órganos de la Administración Pública sin precisar el previo consentimiento del interesado, cuando así lo prevea una norma de Derecho de la Unión Europea o una Ley, que determine que las cesiones procedan como consecuencia del cumplimiento de la obligación legal, aunque se deberá informar de este tratamiento al interesado, salvo las excepciones previstas en el artículo 145.



Transferencias internacionales de datos.

No están previstas transferencias internacionales de datos.

Derechos de las personas interesadas.

Le informamos que en cualquier momento puede solicitar el acceso a sus datos personales. Asimismo, tiene derecho a la rectificación de los datos inexactos o en su caso solicitar la supresión cuando, entre otros motivos, los datos no sean necesarios para el cumplimiento de sus fines, a la limitación del tratamiento, su oposición al mismo, así como a la portabilidad de los datos personales.

Estos derechos podrá ejercerlos presentando la correspondiente solicitud en el Sistema de Registro Único de la Administración de la Comunidad Autónoma de Extremadura y de sus organismos públicos vinculados o dependientes, o remitidos por correo postal en la dirección Edificio III Milenio, Avda. Valhondo, s/n Módulo 5, planta 3ª, Mérida 06800. Tiene derecho a presentar una reclamación ante la Agencia Española de Protección de Datos en el supuesto de que considere que el ejercicio de sus derechos no ha sido atendido convenientemente, a través de su sede electrónica o en su domicilio: c/ Jorge Juan 6, 28001, Madrid.

• • •

---



**III****OTRAS RESOLUCIONES****CONSEJERÍA DE HACIENDA Y ADMINISTRACIÓN PÚBLICA**

*RESOLUCIÓN de 25 de octubre de 2021, de la Secretaría General, por la que se da publicidad al Convenio para el desarrollo de programas formativos de Formación Profesional Dual en el sistema educativo entre la Consejería de Educación y Empleo y San Mateo Hotel, SL, para el ciclo formativo de grado superior en Dirección de Cocina de la Escuela Superior de Hostelería y Agroturismo de Extremadura en Mérida. (2021063216)*

Habiéndose firmado el día 19 de octubre de 2021, el Convenio para el desarrollo de programas formativos de Formación Profesional Dual en el sistema educativo entre la Consejería de Educación y Empleo y San Mateo Hotel, SL, para el ciclo formativo de grado superior en Dirección de Cocina de la Escuela Superior de Hostelería y Agroturismo de Extremadura en Mérida, de conformidad con lo previsto en el artículo 8 del Decreto 217/2013, de 19 de noviembre, por el que se regula el Registro General de Convenios de la Administración de la Comunidad Autónoma de Extremadura.

**RESUELVO:**

La publicación en el Diario Oficial de Extremadura del convenio que figura como anexo de la presente resolución.

Mérida, 25 de octubre de 2021.

La Secretaria General.  
P.A. Resolución de 01/03/2021,  
DOE n.º 43, de 4 de marzo de 2021.  
La Jefa de Servicio de Legislación y  
Documentación,  
M.ª MERCEDES ARGUETA MILLÁN



CONVENIO PARA EL DESARROLLO DE PROGRAMAS FORMATIVOS DE FORMACIÓN PROFESIONAL DUAL EN EL SISTEMA EDUCATIVO ENTRE LA CONSEJERÍA DE EDUCACIÓN Y EMPLEO Y SAN MATEO HOTEL, SL, PARA EL CICLO FORMATIVO DE GRADO SUPERIOR EN DIRECCIÓN DE COCINA DE LA ESCUELA SUPERIOR DE HOSTELERÍA Y AGROTURISMO DE EXTREMADURA EN MÉRIDA.

Mérida, 19 de octubre de 2021.

REUNIDOS

De una parte, el Ilmo. Sr. Secretario General de la Consejería de Educación y Empleo de la Junta de Extremadura, don Rubén Rubio Polo, cargo para el que fue nombrado por Decreto 151/2015, de 10 de julio (DOE núm. 1 (extra) de 11 de julio), en virtud de la delegación efectuada mediante Resolución de 13 de noviembre de 2019, de la Consejera (DOE núm. 223, de 19 de noviembre), en representación de la Consejería de Educación y Empleo.

Y de otra, la empresa San Mateo Hotel, SL, con CIF B10327310 y domicilio en Plaza de San Mateo, núm. 1, código postal 10003 Cáceres, con teléfono de contacto \_\_\_\_\_, correo electrónico \_\_\_\_\_ y Don José Antonio Polo Criado, como administrador y representante de la misma.

Las partes reconocen capacidad y legitimidad para convenir, a cuyo efecto.

EXPONEN

1. Que el objetivo del presente convenio es la colaboración entre las entidades a las que representan para el desarrollo de un proyecto de Formación Profesional Dual en el sistema educativo.
2. Que el apartado 1 del artículo 75 de la Ley 2/2011, de 4 de marzo, de Economía Sostenible insta a las Administraciones educativas y laborales a propiciar la colaboración con las empresas y entidades empresariales, en particular a través de la impartición por éstas, de módulos profesionales incluidos en títulos de formación profesional en sus instalaciones para garantizar que la formación se realice con los equipamientos más actuales [apartado 2.b)].
3. Que el Real Decreto 1529/2012, de 8 de noviembre, por el que se desarrolla el contrato para la formación y el aprendizaje y se establecen las bases de la Formación Profesional Dual, fija en su Título III, bajo la rúbrica Formación Profesional Dual del sistema educativo, el marco para el desarrollo de proyectos de Formación Profesional Dual en el sistema educativo, con la coparticipación de los centros educativos y las empresas colaboradoras.





4. Que el apartado 1 del artículo 29 del Real Decreto 1529/2012, de 8 de noviembre, establece que los centros educativos autorizados para impartir ciclos formativos de formación profesional podrán suscribir convenios de colaboración con empresas del sector correspondiente, de acuerdo con lo que determine la normativa autonómica.
5. Que el apartado 5 del artículo 8 del Real Decreto 1147/2011, de 29 de julio, por el que se establece la ordenación general de la formación profesional del sistema educativo indica que con el fin de facilitar al alumnado la adquisición de las competencias correspondientes, las Administraciones educativas, en el marco de sus competencias, promoverán la autonomía pedagógica organizativa y de gestión de los centros que impartan formación profesional, fomentarán el trabajo en equipo del profesorado y el desarrollo de planes de formación, investigación e innovación en su ámbito docente, así como las actuaciones que favorezcan la mejora continua de los procesos formativos.

#### ACUERDAN

1. Suscribir el presente convenio de colaboración para el desarrollo de un proyecto de Formación Profesional Dual en el sistema educativo.
2. Incorporar al presente convenio, a lo largo del periodo de vigencia, las relaciones nominales de alumnos y alumnas acogidos al mismo (Anexo II), el programa de formación (Anexo III. a y b) que podrá ser modificado y adaptado en función de las necesidades del desarrollo del mismo, y los documentos necesarios que faciliten su seguimiento y evaluación.
3. Formalizar el presente convenio de acuerdo con las siguientes,

#### CLÁUSULAS

**Primera.** El alumnado seleccionado, hasta 12 estudiantes, del ciclo formativo de grado superior en Dirección de Cocina (HOT3-6), desarrollarán las actividades formativas programadas en el Anexo III-a y Anexo III-b, que podrán ser modificadas y adaptadas en función de las necesidades del desarrollo de las mismas, en los locales de los centros de trabajo de la empresa colaboradora o, en su caso, en aquellos lugares en los que la empresa desarrolle su actividad productiva, sin que ello implique relación laboral alguna con ninguna de las dependencias pertenecientes a la empresa San Mateo Hotel, SL.

También podrá desarrollarse esta labor en el centro educativo cuando las empresas carezcan de espacios para tales usos, debiendo, en todo caso, ser la docencia impartida por personal de la empresa.

Será en el programa formativo donde se concrete la distribución horaria y jornada de participación de los estudiantes en el centro educativo y en las empresas, pudiéndose organizar por días a la semana, por semanas, por quincenas o por meses.



**Segunda.** La empresa o centro de trabajo colaborador se compromete al cumplimiento de la programación de las actividades formativas que han sido acordadas con el Escuela Superior de Hostelería y Agroturismo de Extremadura en Mérida, a realizar su seguimiento y la valoración del progreso del alumnado y, junto con el tutor o la tutora del mencionado centro educativo, a la revisión de la programación, si una vez iniciado el mismo y a la vista de los resultados, fuera necesario.

**Tercera.** La empresa o centro de trabajo colaborador nombrará un responsable (tutor/a-coordinador/a) para la coordinación de las actividades formativas a realizar en el centro de trabajo, que garantizará la orientación y consulta del alumno o alumna, facilitará las relaciones con el departamento de la Familia Profesional implicado del centro educativo, aportará los informes valorativos que contribuyan a la evaluación y facilitará el acceso a la empresa para llevar a cabo las actuaciones de valoración y supervisión del proceso.

**Cuarta.** La empresa o centro de trabajo colaborador informará a los representantes de los trabajadores de la relación nominal de estudiantes y del contenido del programa formativo (actividades, calendario, horarios y localización) que desarrollarán los alumnos y alumnas sujetos a este convenio de colaboración.

**Quinta.** Cualquier eventualidad de accidente que pudiera producirse será contemplada a tenor del Seguro Escolar, de acuerdo con la Reglamentación establecida por el Decreto 2078/1971, de 13 de agosto.

No obstante lo anterior, la Consejería de Educación y Empleo suscribirá un seguro adicional para mejorar indemnizaciones, cubrir daños a terceros o responsabilidad civil.

**Sexta.** La Administración educativa notificará al Área Funcional de Trabajo e Inmigración del Ministerio Trabajo y Economía Social una copia del presente convenio, y pondrá a su disposición en caso de que lo solicite la relación de alumnos y alumnas que, en cada período de tiempo, estén llevando a cabo el programa formativo en la empresa colaboradora.

**Séptima.** La Administración educativa podrá proporcionar al tutor/a-coordinador/a y resto de personal de la empresa colaboradora implicados en el proceso de formación y aprendizaje un curso de formación sobre metodología docente y uso de plataformas docentes.

**Octava.** El centro educativo se compromete al cumplimiento de la programación de las actividades formativas que han sido acordadas con la empresa colaboradora, a realizar su seguimiento y la valoración del progreso de los estudiantes y, junto con el tutor/a de la empresa colaboradora, a la revisión de la programación, si una vez iniciado el mismo y a la vista de los resultados, fuera necesario.



**Novena.** El centro educativo nombrará un responsable (tutor/a-coordinador/a) para la coordinación de las actividades formativas, que garantizará la orientación y consulta del alumnado y facilitará las relaciones con la empresa colaboradora.

**Décima.** El profesorado participante en el proyecto de Formación Profesional Dual del ciclo formativo de grado superior en Dirección de Cocina (HOT3-6), tendrá como funciones:

- a) Participar, en su caso, en la elaboración, revisión y actualización de las programaciones didácticas, fijando el programa formativo de acuerdo con la empresa colaboradora.
- b) Asistir a las reuniones de coordinación del proyecto.
- c) Participar en las actividades de formación organizadas por la Consejería de Educación y Empleo.
- d) Realizar las actividades de coordinación necesarias para el adecuado desarrollo del proyecto.
- e) Evaluar a los y las estudiantes teniendo en cuenta, en su caso, las aportaciones del profesorado de la empresa y el resultado de las actividades desarrolladas en la misma.

**Undécima.** Las personas designadas como responsables (tutoras/coordinadoras) tendrán las siguientes funciones:

- a) Realizar el seguimiento y coordinación del equipo de docentes y formadores que integren el proyecto, coordinando sus actividades y, en su caso, los departamentos implicados.
- b) Velar por la correcta implantación del nuevo modelo metodológico, curricular y organizativo, coordinando el diseño y desarrollo de la programación didáctica y el programa formativo.
- c) Revisar y trasladar las programaciones didácticas y memorias finales.
- d) Participar en tareas de formación.
- e) Coordinar las reuniones mensuales de control en las que se hará seguimiento de cada uno de los estudiantes.
- f) Tutelar los procesos de evaluación de los distintos módulos profesionales, teniendo en cuenta las aportaciones de los formadores de la empresa y el resultado de las actividades desarrolladas en la misma.



**Duodécima.** El centro educativo informará a los estudiantes, con anterioridad a la matrícula en el ciclo de acuerdo con el artículo 8.3 del Decreto 100/2014, entre otros, sobre los siguientes aspectos:

- a. Las finalidades de la Formación Profesional Dual.
- b. La distribución temporal de la actividad formativa en el centro educativo y en la empresa colaboradora.
- c. El contenido del convenio de colaboración suscrito entre el centro educativo y la empresa colaboradora.
- d. Régimen de becas.
- e. Normas internas de funcionamiento de la empresa.
- f. Circunstancias que pueden dar lugar a la interrupción, suspensión o exclusión del estudiante del proyecto de Formación Profesional Dual de acuerdo con el reglamento de régimen interno de los centros educativos y el régimen de infracciones y sanciones establecido en las normas de funcionamiento de la empresa.

**Decimotercera.** La selección del alumnado responde a las siguientes exigencias:

- Criterios académicos generales de acceso a enseñanzas de formación profesional del sistema educativo.
- Realización de pruebas teórico/prácticas en los siguientes módulos/ámbitos:  
El desarrollo de estas pruebas podrá ser con la siguiente metodología:
  - De desarrollo.
  - Tipo test.
- Entrevista personal por la empresa colaboradora y/o centro educativo.
- Test psicotécnicos por la empresa colaboradora y/o centro educativo.
- Reconocimiento médico.
- Otros (especificar): calificaciones, asistencia a clase, actitud, esfuerzo y motivación del alumnado, consideraciones a tener en cuenta para determinar su incorporación o no a la empresa o centro de trabajo.



**Decimocuarta.** Los estudiantes relacionados en el Anexo II cuando cursen segundo curso del ciclo tendrán derecho a beca en las siguientes condiciones:

- Por la Administración educativa, en la cuantía de ..... euros/mes.
- Por la empresa colaboradora, en la cuantía de ..... euros/mes.
- Otras entidades (especificar): en la cuantía de ..... euros/mes.
- No se concederá beca.

**Decimoquinta.** En todo momento el alumnado irá provisto en la empresa del DNI y tarjeta de identificación del centro educativo.

**Decimosexta.** Los estudiantes participantes en los proyectos de Formación Profesional Dual del sistema educativo habrán de someterse al proceso de selección fijado en este convenio de colaboración.

**Decimoséptima.** Los estudiantes y tutores legales, en su caso, deberán adoptar, suscribiendo el modelo normalizado establecido al efecto (anexo IV), el compromiso de cumplir las condiciones del proyecto y de la empresa participante establecidas en el convenio de colaboración.

**Decimoctava.** Se establece formación complementaria:

- No.
- Sí <sup>1</sup> (especificar):

**Decimonovena.** Este convenio entra en vigor desde el momento de la firma del mismo y tendrá una duración de cuatro años.

**Vigésima.** En lo no contemplado en el convenio y sus anexos será de aplicación el Real Decreto 1529/2012, de 8 de noviembre, y demás normativa de aplicación.

**Vigésima primera.** El presente convenio podrá extinguirse por mutuo acuerdo, por expiración del tiempo convenido o por denuncia de cualquiera de las partes, que será comunicada a la otra con una antelación mínima de treinta días, arbitrándose en todo caso por la empresa las medidas necesarias para que el alumnado que haya iniciado el proyecto en modalidad dual pueda completarlo, hasta la obtención del título y que estén en todo caso basadas en alguna de las siguientes causas:

---

<sup>1</sup> Su desarrollo se concreta en el programa de formación



- a. Cese de actividades del centro educativo o de la empresa colaboradora.
- b. Fuerza mayor que imposibilite el desarrollo de las actividades programadas.
- c. Incumplimiento de las cláusulas establecidas en el convenio de colaboración, inadecuación pedagógica de las actividades formativas programadas o vulneración de las normas que, en relación con la realización de las actividades programadas, estén en cada caso vigentes.

Igualmente se podrá rescindir para un determinado alumno, alumna o grupo de estudiantes, por cualquiera de las partes firmantes, y ser excluido de su participación en el convenio por decisión unilateral del centro educativo, de la empresa colaboradora, o conjunta de ambos, en los siguientes supuestos:

- a. Faltas repetidas de asistencia y/o puntualidad no justificadas, previa audiencia del interesado.
- b. Actitud incorrecta o falta de aprovechamiento, previa audiencia del interesado.

El Secretario General de la Consejería de  
Educación y Empleo.  
(P.D. Resolución de 13 de noviembre 2019,  
DOE núm. 223, de 19 de noviembre),

D. RUBÉN RUBIO POLO

El representante legal de  
San Mateo Hotel, SL,

D. JOSÉ ANTONIO POLO CRIADO





*RESOLUCIÓN de 25 de octubre de 2021, de la Secretaría General, por la que se da publicidad al Convenio para el desarrollo de programas formativos de Formación Profesional Dual en el sistema educativo entre la Consejería de Educación y Empleo y Thercli, SL, para el ciclo formativo de grado superior de Acondicionamiento Físico en el IES Zurbarán de Badajoz. (2021063217)*

Habiéndose firmado el día 19 de octubre de 2021, el Convenio para el desarrollo de programas formativos de Formación Profesional Dual en el sistema educativo entre la Consejería de Educación y Empleo y Thercli, SL, para el ciclo formativo de grado superior de Acondicionamiento Físico en el IES Zurbarán de Badajoz, de conformidad con lo previsto en el artículo 8 del Decreto 217/2013, de 19 de noviembre, por el que se regula el Registro General de Convenios de la Administración de la Comunidad Autónoma de Extremadura.

RESUELVO:

La publicación en el Diario Oficial de Extremadura del convenio que figura como anexo de la presente resolución.

Mérida, 25 de octubre de 2021.

La Secretaria General.  
P.A. Resolución de 01/03/2021,  
DOE n.º 43, de 4 de marzo de 2021.  
La Jefa de Servicio de Legislación y  
Documentación,  
M.ª MERCEDES ARGUETA MILLÁN



CONVENIO PARA EL DESARROLLO DE PROGRAMAS FORMATIVOS DE FORMACIÓN PROFESIONAL DUAL EN EL SISTEMA EDUCATIVO ENTRE LA CONSEJERÍA DE EDUCACIÓN Y EMPLEO Y THERCLI, SL, PARA EL CICLO FORMATIVO DE GRADO SUPERIOR DE ACONDICIONAMIENTO FÍSICO EN EL IES ZURBARÁN DE BADAJOZ.

Mérida, 19 de octubre de 2021.

REUNIDOS

De una parte, el Ilmo. Sr. Secretario General de la Consejería de Educación y Empleo de la Junta de Extremadura, don Rubén Rubio Polo, cargo para el que fue nombrado por Decreto 151/2015, de 10 de julio (DOE núm. 1 (extra) de 11 de julio), en virtud de la delegación efectuada mediante Resolución de 13 de noviembre de 2019, de la Consejera (DOE núm. 223, de 19 de noviembre), en representación de la Consejería de Educación y Empleo.

Y de otra, la empresa Thercli, SL, con CIF B06639231 y domicilio en c/ Alcazaba, número 1, Locales 1 y 2, código postal 06300 Zafra, Badajoz, con teléfono \_\_\_\_\_ correo electrónico \_\_\_\_\_ y Don Antonio Calderón Salamanca, como administrador único y representante de la misma.

Las partes reconocen capacidad y legitimidad para convenir, a cuyo efecto.

EXPONEN

1. Que el objetivo del presente convenio es la colaboración entre las entidades a las que representan para el desarrollo de un proyecto de Formación Profesional Dual en el sistema educativo.
2. Que el apartado 1 del artículo 75 de la Ley 2/2011, de 4 de marzo, de Economía Sostenible insta a las Administraciones educativas y laborales a propiciar la colaboración con las empresas y entidades empresariales, en particular a través de la impartición por éstas, de módulos profesionales incluidos en títulos de formación profesional en sus instalaciones para garantizar que la formación se realice con los equipamientos más actuales [apartado 2.b)].
3. Que el Real Decreto 1529/2012, de 8 de noviembre, por el que se desarrolla el contrato para la formación y el aprendizaje y se establecen las bases de la Formación Profesional Dual, fija en su Título III, bajo la rúbrica Formación Profesional Dual del sistema educativo, el marco para el desarrollo de proyectos de Formación Profesional Dual en el sistema educativo, con la coparticipación de los centros educativos y las empresas colaboradoras.
4. Que el apartado 1 del artículo 29 del Real Decreto 1529/2012, de 8 de noviembre, establece que los centros educativos autorizados para impartir ciclos formativos de formación profesional podrán suscribir convenios con empresas del sector correspondiente, de acuerdo con lo que determine la normativa autonómica.





5. Que el apartado 5 del artículo 8 del Real Decreto 1147/2011, de 29 de julio, por el que se establece la ordenación general de la formación profesional del sistema educativo indica que con el fin de facilitar al alumnado la adquisición de las competencias correspondientes, las Administraciones educativas, en el marco de sus competencias, promoverán la autonomía pedagógica organizativa y de gestión de los centros que impartan formación profesional, fomentarán el trabajo en equipo del profesorado y el desarrollo de planes de formación, investigación e innovación en su ámbito docente, así como las actuaciones que favorezcan la mejora continua de los procesos formativos.

#### ACUERDAN

1. Suscribir el presente convenio para el desarrollo de un proyecto de Formación Profesional Dual en el sistema educativo.
2. Incorporar al presente convenio, a lo largo del periodo de vigencia, las relaciones nominales de alumnos y alumnas acogidos al mismo (Anexo II), el programa de formación (Anexo III. a y b) que podrá ser modificado y adaptado en función de las necesidades del desarrollo del mismo y los documentos necesarios que faciliten su seguimiento y evaluación.
3. Formalizar el presente convenio de acuerdo con las siguientes,

#### CLÁUSULAS

**Primera.** El alumnado seleccionado, hasta 8 estudiantes, del ciclo formativo de grado superior en Acondicionamiento Físico (AFD3-2), desarrollarán las actividades formativas programadas en el Anexo III-a y Anexo III-b, que podrán ser modificadas y adaptadas en función de las necesidades del desarrollo de las mismas, en los locales de los centros de trabajo de la empresa colaboradora o, en su caso, en aquellos lugares en los que la empresa desarrolle su actividad productiva, sin que ello implique relación laboral alguna con ninguna de las dependencias pertenecientes a la empresa Thercli, SL.

También podrá desarrollarse esta labor en el centro educativo cuando las empresas carezcan de espacios para tales usos, debiendo, en todo caso, ser la docencia impartida por personal de la empresa.

Será en el programa formativo donde se concrete la distribución horaria y jornada de participación de los estudiantes en el centro educativo y en las empresas, pudiéndose organizar por días a la semana, por semanas, por quincenas o por meses.

**Segunda.** La empresa o centro de trabajo colaborador se compromete al cumplimiento de la programación de las actividades formativas que han sido acordadas con el Instituto de Enseñanza Secundaria Zurbarán de Badajoz, a realizar su seguimiento y la valoración del



progreso del alumnado y, junto con el tutor o la tutora del mencionado centro educativo, a la revisión de la programación, si una vez iniciado el mismo y a la vista de los resultados, fuera necesario.

**Tercera.** La empresa o centro de trabajo colaborador nombrará un responsable (tutor/a-coordinador/a) para la coordinación de las actividades formativas a realizar en el centro de trabajo, que garantizará la orientación y consulta del alumno o alumna, facilitará las relaciones con el departamento de la Familia Profesional implicado del centro educativo, aportará los informes valorativos que contribuyan a la evaluación y facilitará el acceso a la empresa para llevar a cabo las actuaciones de valoración y supervisión del proceso.

**Cuarta.** La empresa o centro de trabajo colaborador informará a los representantes de los trabajadores de la relación nominal de estudiantes y del contenido del programa formativo (actividades, calendario, horarios y localización) que desarrollarán los alumnos y alumnas sujetos a este convenio.

**Quinta.** Cualquier eventualidad de accidente que pudiera producirse será contemplada a tenor del Seguro Escolar, de acuerdo con la Reglamentación establecida por el Decreto 2078/1971, de 13 de agosto.

No obstante lo anterior, la Consejería de Educación y Empleo suscribirá un seguro adicional para mejorar indemnizaciones, cubrir daños a terceros o responsabilidad civil.

**Sexta.** La Administración educativa notificará al Área Funcional de Trabajo e Inmigración del Ministerio de Trabajo y Economía Social una copia del presente convenio, y pondrá a su disposición en caso de que lo solicite la relación de alumnos y alumnas que, en cada período de tiempo, estén llevando a cabo el programa formativo en la empresa colaboradora.

**Séptima.** La Administración educativa podrá proporcionar al tutor/a-coordinador/a y resto de personal de la empresa colaboradora implicados en el proceso de formación y aprendizaje un curso de formación sobre metodología docente y uso de plataformas docentes.

**Octava.** El centro educativo se compromete al cumplimiento de la programación de las actividades formativas que han sido acordadas con la empresa colaboradora, a realizar su seguimiento y la valoración del progreso de los estudiantes y, junto con el tutor/a de la empresa colaboradora, a la revisión de la programación, si una vez iniciado el mismo y a la vista de los resultados, fuera necesario.

**Novena.** El centro educativo nombrará un responsable (tutor/a-coordinador/a) para la coordinación de las actividades formativas, que garantizará la orientación y consulta del alumnado y facilitará las relaciones con la empresa colaboradora.



**Décima.** El profesorado participante en el proyecto de Formación Profesional Dual del ciclo formativo de grado superior en Acondicionamiento Físico (AFD3-2) tendrá como funciones:

- a) Participar, en su caso, en la elaboración, revisión y actualización de las programaciones didácticas, fijando el programa formativo de acuerdo con la empresa colaboradora.
- b) Asistir a las reuniones de coordinación del proyecto.
- c) Participar en las actividades de formación organizadas por la Consejería de Educación y Empleo.
- d) Realizar las actividades de coordinación necesarias para el adecuado desarrollo del proyecto.
- e) Evaluar a los y las estudiantes teniendo en cuenta, en su caso, las aportaciones del profesorado de la empresa y el resultado de las actividades desarrolladas en la misma.

**Undécima.** Las personas designadas como responsables (tutoras/coordinadoras) tendrán las siguientes funciones:

- a) Realizar el seguimiento y coordinación del equipo de docentes y formadores que integren el proyecto, coordinando sus actividades y, en su caso, los departamentos implicados.
- b) Velar por la correcta implantación del nuevo modelo metodológico, curricular y organizativo, coordinando el diseño y desarrollo de la programación didáctica y el programa formativo.
- c) Revisar y trasladar las programaciones didácticas y memorias finales.
- d) Participar en tareas de formación.
- e) Coordinar las reuniones mensuales de control en las que se hará seguimiento de cada uno de los estudiantes.
- f) Tutelar los procesos de evaluación de los distintos módulos profesionales, teniendo en cuenta las aportaciones de los formadores de la empresa y el resultado de las actividades desarrolladas en la misma.

**Duodécima.** El centro educativo informará a los estudiantes, con anterioridad a la matrícula en el ciclo de acuerdo con el artículo 8.3 del Decreto 100/2014, entre otros, sobre los siguientes aspectos:

- a. Las finalidades de la Formación Profesional Dual.



- b. La distribución temporal de la actividad formativa en el centro educativo y en la empresa colaboradora.
- c. El contenido del convenio suscrito entre el centro educativo y la empresa colaboradora.
- d. Régimen de becas.
- e. Normas internas de funcionamiento de la empresa.
- f. Circunstancias que pueden dar lugar a la interrupción, suspensión o exclusión del estudiante del proyecto de Formación Profesional Dual de acuerdo con el reglamento de régimen interno de los centros educativos y el régimen de infracciones y sanciones establecido en las normas de funcionamiento de la empresa.

**Decimotercera.** La selección del alumnado responde a las siguientes exigencias:

- Criterios académicos generales de acceso a enseñanzas de formación profesional del sistema educativo.
- Realización de pruebas teórico/prácticas en los siguientes módulos/ámbitos:
  - El desarrollo de estas pruebas podrá ser con la siguiente metodología:
    - De desarrollo.
    - Tipo test.
  - Entrevista personal por la empresa colaboradora y/o centro educativo.
  - Test psicotécnicos por la empresa colaboradora y/o centro educativo.
  - Reconocimiento médico.
  - Otros (especificar): calificaciones, y asistencia a clase durante el primer trimestre del primer curso y la motivación del alumnado en caso de empate.

**Decimocuarta.** Los estudiantes relacionados en el anexo II cuando cursen segundo curso del ciclo tendrán derecho a beca en las siguientes condiciones:

- Por la Administración educativa, en la cuantía de ..... euros/mes.
- Por la empresa colaboradora, en la cuantía de ..... euros/mes.
- Otras entidades (especificar): en la cuantía de ..... euros/mes.
- No se concederá beca.



**Decimoquinta.** En todo momento el alumnado irá provisto en la empresa del DNI y tarjeta de identificación del centro educativo.

**Decimosexta.** Los estudiantes participantes en los proyectos de Formación Profesional Dual del sistema educativo habrán de someterse al proceso de selección fijado en este convenio.

**Decimoséptima.** Los estudiantes y tutores legales, en su caso, deberán adoptar, suscribiendo el modelo normalizado establecido al efecto (anexo IV), el compromiso de cumplir las condiciones del proyecto y de la empresa participante establecidas en el convenio.

**Decimooctava.** Se establece formación complementaria:

No.

Sí <sup>1</sup> (especificar):

**Decimonovena.** Este convenio entra en vigor desde el momento de la firma del mismo y tendrá una duración de cuatro años.

**Vigésima.** En lo no contemplado en el convenio y sus anexos será de aplicación el Real Decreto 1529/2012, de 8 de noviembre, y demás normativa de aplicación.

**Vigésima primera.** El presente convenio podrá extinguirse por mutuo acuerdo, por expiración del tiempo convenido o por denuncia de cualquiera de las partes, que será comunicada a la otra con una antelación mínima de treinta días, arbitrándose en todo caso por la empresa las medidas necesarias para que el alumnado que haya iniciado el proyecto en modalidad dual pueda completarlo, hasta la obtención del título y que estén en todo caso basadas en alguna de las siguientes causas:

- a. Cese de actividades del centro educativo o de la empresa colaboradora.
- b. Fuerza mayor que imposibilite el desarrollo de las actividades programadas.
- c. Incumplimiento de las cláusulas establecidas en el convenio, inadecuación pedagógica de las actividades formativas programadas o vulneración de las normas que, en relación con la realización de las actividades programadas, estén en cada caso vigentes.

---

<sup>1</sup> Su desarrollo se concreta en el programa de formación



Igualmente se podrá rescindir para un determinado alumno, alumna o grupo de estudiantes, por cualquiera de las partes firmantes, y ser excluido de su participación en el convenio por decisión unilateral del centro educativo, de la empresa colaboradora, o conjunta de ambos, en los siguientes supuestos:

- a. Faltas repetidas de asistencia y/o puntualidad no justificadas, previa audiencia del interesado.
- b. Actitud incorrecta o falta de aprovechamiento, previa audiencia del interesado.

El Secretario General de la Consejería de  
Educación y Empleo.  
(P.D. Resolución de 13 de noviembre 2019,  
DOE núm. 223, de 19 de noviembre),

D. RUBÉN RUBIO POLO

El representante legal de  
Thercli, SL,

D. ANTONIO CALDERÓN SALAMANCA



*RESOLUCIÓN de 25 de octubre de 2021, de la Secretaría General, por la que se da publicidad al Convenio para el desarrollo de programas formativos de Formación Profesional Dual en el sistema educativo entre la Consejería de Educación y Empleo y San Mateo Hotel, SL, para el ciclo formativo de grado superior en Dirección de Servicios de Restauración de la Escuela Superior de Hostelería y Agroturismo de Extremadura en Mérida. (2021063218)*

Habiéndose firmado el día 19 de octubre de 2021, el Convenio para el desarrollo de programas formativos de Formación Profesional Dual en el sistema educativo entre la Consejería de Educación y Empleo y San Mateo Hotel, SL, para el ciclo formativo de grado superior en Dirección de Servicios de Restauración de la Escuela Superior de Hostelería y Agroturismo de Extremadura en Mérida, de conformidad con lo previsto en el artículo 8 del Decreto 217/2013, de 19 de noviembre, por el que se regula el Registro General de Convenios de la Administración de la Comunidad Autónoma de Extremadura.

RESUELVO:

La publicación en el Diario Oficial de Extremadura del convenio que figura como anexo de la presente resolución.

Mérida, 25 de octubre de 2021.

La Secretaria General.  
P.A. Resolución de 01/03/2021,  
DOE n.º 43, de 4 de marzo de 2021.  
La Jefa de Servicio de Legislación y  
Documentación,  
M.ª MERCEDES ARGUETA MILLÁN



CONVENIO PARA EL DESARROLLO DE PROGRAMAS FORMATIVOS DE FORMACIÓN PROFESIONAL DUAL EN EL SISTEMA EDUCATIVO ENTRE LA CONSEJERÍA DE EDUCACIÓN Y EMPLEO Y SAN MATEO HOTEL, SL, PARA EL CICLO FORMATIVO DE GRADO SUPERIOR EN DIRECCIÓN DE SERVICIOS DE RESTAURACIÓN DE LA ESCUELA SUPERIOR DE HOSTELERÍA Y AGROTURISMO DE EXTREMADURA EN MÉRIDA.

Mérida, 19 de octubre de 2021.

REUNIDOS

De una parte, el Ilmo. Sr. Secretario General de la Consejería de Educación y Empleo de la Junta de Extremadura, don Rubén Rubio Polo, cargo para el que fue nombrado por Decreto 151/2015, de 10 de julio (DOE núm. 1 (extra) de 11 de julio), en virtud de la delegación efectuada mediante Resolución de 13 de noviembre de 2019, de la Consejera (DOE núm. 223, de 19 de noviembre), en representación de la Consejería de Educación y Empleo.

Y de otra, la empresa San Mateo Hotel, SL, con CIF B10327310 y domicilio en Plaza de San Mateo, núm. 1, código postal 10003 Cáceres, con teléfono de contacto \_\_\_\_\_, correo electrónico \_\_\_\_\_ y Don José Antonio Polo Criado, como administrador y representante de la misma.

Las partes reconocen capacidad y legitimidad para convenir, a cuyo efecto.

EXPONEN

1. Que el objetivo del presente convenio es la colaboración entre las entidades a las que representan para el desarrollo de un proyecto de Formación Profesional Dual en el sistema educativo.
2. Que el apartado 1 del artículo 75 de la Ley 2/2011, de 4 de marzo, de Economía Sostenible insta a las Administraciones educativas y laborales a propiciar la colaboración con las empresas y entidades empresariales, en particular a través de la impartición por éstas, de módulos profesionales incluidos en títulos de formación profesional en sus instalaciones para garantizar que la formación se realice con los equipamientos más actuales [apartado 2.b)].
3. Que el Real Decreto 1529/2012, de 8 de noviembre, por el que se desarrolla el contrato para la formación y el aprendizaje y se establecen las bases de la Formación Profesional Dual, fija en su Título III, bajo la rúbrica Formación Profesional Dual del sistema educativo, el marco para el desarrollo de proyectos de Formación Profesional Dual en el sistema educativo, con la coparticipación de los centros educativos y las empresas colaboradoras.





4. Que el apartado 1 del artículo 29 del Real Decreto 1529/2012, de 8 de noviembre, establece que los centros educativos autorizados para impartir ciclos formativos de formación profesional podrán suscribir convenios de colaboración con empresas del sector correspondiente, de acuerdo con lo que determine la normativa autonómica.
5. Que el apartado 5 del artículo 8 del Real Decreto 1147/2011, de 29 de julio, por el que se establece la ordenación general de la formación profesional del sistema educativo indica que con el fin de facilitar al alumnado la adquisición de las competencias correspondientes, las Administraciones educativas, en el marco de sus competencias, promoverán la autonomía pedagógica organizativa y de gestión de los centros que impartan formación profesional, fomentarán el trabajo en equipo del profesorado y el desarrollo de planes de formación, investigación e innovación en su ámbito docente, así como las actuaciones que favorezcan la mejora continua de los procesos formativos.

#### ACUERDAN

1. Suscribir el presente convenio de colaboración para el desarrollo de un proyecto de Formación Profesional Dual en el sistema educativo.
2. Incorporar al presente convenio, a lo largo del periodo de vigencia, las relaciones nominales de alumnos y alumnas acogidos al mismo (Anexo II), el programa de formación (Anexo III. a y b) que podrá ser modificado y adaptado en función de las necesidades del desarrollo del mismo, y los documentos necesarios que faciliten su seguimiento y evaluación.
3. Formalizar el presente convenio de acuerdo con las siguientes,

#### CLÁUSULAS

**Primera.** El alumnado seleccionado, hasta 12 estudiantes, del ciclo formativo de grado superior en Dirección de Servicios de Restauración (HOT3-7), desarrollarán las actividades formativas programadas en el Anexo III-a y Anexo III-b, que podrán ser modificadas y adaptadas en función de las necesidades del desarrollo de las mismas, en los locales de los centros de trabajo de la empresa colaboradora o, en su caso, en aquellos lugares en los que la empresa desarrolle su actividad productiva, sin que ello implique relación laboral alguna con ninguna de las dependencias pertenecientes a la empresa San Mateo Hotel, SL.

También podrá desarrollarse esta labor en el centro educativo cuando las empresas carezcan de espacios para tales usos, debiendo, en todo caso, ser la docencia impartida por personal de la empresa.

Será en el programa formativo donde se concrete la distribución horaria y jornada de participación de los estudiantes en el centro educativo y en las empresas, pudiéndose organizar por días a la semana, por semanas, por quincenas o por meses.



**Segunda.** La empresa o centro de trabajo colaborador se compromete al cumplimiento de la programación de las actividades formativas que han sido acordadas con el Escuela Superior de Hostelería y Agroturismo de Extremadura en Mérida, a realizar su seguimiento y la valoración del progreso del alumnado y, junto con el tutor o la tutora del mencionado centro educativo, a la revisión de la programación, si una vez iniciado el mismo y a la vista de los resultados, fuera necesario.

**Tercera.** La empresa o centro de trabajo colaborador nombrará un responsable (tutor/a-coordinador/a) para la coordinación de las actividades formativas a realizar en el centro de trabajo, que garantizará la orientación y consulta del alumno o alumna, facilitará las relaciones con el departamento de la Familia Profesional implicado del centro educativo, aportará los informes valorativos que contribuyan a la evaluación y facilitará el acceso a la empresa para llevar a cabo las actuaciones de valoración y supervisión del proceso.

**Cuarta.** La empresa o centro de trabajo colaborador informará a los representantes de los trabajadores de la relación nominal de estudiantes y del contenido del programa formativo (actividades, calendario, horarios y localización) que desarrollarán los alumnos y alumnas sujetos a este convenio de colaboración.

**Quinta.** Cualquier eventualidad de accidente que pudiera producirse será contemplada a tenor del Seguro Escolar, de acuerdo con la Reglamentación establecida por el Decreto 2078/1971, de 13 de agosto.

No obstante lo anterior, la Consejería de Educación y Empleo suscribirá un seguro adicional para mejorar indemnizaciones, cubrir daños a terceros o responsabilidad civil.

**Sexta.** La Administración educativa notificará al Área Funcional de Trabajo e Inmigración del Ministerio Trabajo y Economía Social una copia del presente convenio, y pondrá a su disposición en caso de que lo solicite la relación de alumnos y alumnas que, en cada período de tiempo, estén llevando a cabo el programa formativo en la empresa colaboradora.

**Séptima.** La Administración educativa podrá proporcionar al tutor/a-coordinador/a y resto de personal de la empresa colaboradora implicados en el proceso de formación y aprendizaje un curso de formación sobre metodología docente y uso de plataformas docentes.

**Octava.** El centro educativo se compromete al cumplimiento de la programación de las actividades formativas que han sido acordadas con la empresa colaboradora, a realizar su seguimiento y la valoración del progreso de los estudiantes y, junto con el tutor/a de la empresa colaboradora, a la revisión de la programación, si una vez iniciado el mismo y a la vista de los resultados, fuera necesario.



**Novena.** El centro educativo nombrará un responsable (tutor/a-coordinador/a) para la coordinación de las actividades formativas, que garantizará la orientación y consulta del alumnado y facilitará las relaciones con la empresa colaboradora.

**Décima.** El profesorado participante en el proyecto de Formación Profesional Dual del ciclo formativo de grado superior en Dirección de Servicios de Restauración (HOT3-7), tendrá como funciones:

- a) Participar, en su caso, en la elaboración, revisión y actualización de las programaciones didácticas, fijando el programa formativo de acuerdo con la empresa colaboradora.
- b) Asistir a las reuniones de coordinación del proyecto.
- c) Participar en las actividades de formación organizadas por la Consejería de Educación y Empleo.
- d) Realizar las actividades de coordinación necesarias para el adecuado desarrollo del proyecto.
- e) Evaluar a los y las estudiantes teniendo en cuenta, en su caso, las aportaciones del profesorado de la empresa y el resultado de las actividades desarrolladas en la misma.

**Undécima.** Las personas designadas como responsables (tutoras/coordinadoras) tendrán las siguientes funciones:

- a) Realizar el seguimiento y coordinación del equipo de docentes y formadores que integren el proyecto, coordinando sus actividades y, en su caso, los departamentos implicados.
- b) Velar por la correcta implantación del nuevo modelo metodológico, curricular y organizativo, coordinando el diseño y desarrollo de la programación didáctica y el programa formativo.
- c) Revisar y trasladar las programaciones didácticas y memorias finales.
- d) Participar en tareas de formación.
- e) Coordinar las reuniones mensuales de control en las que se hará seguimiento de cada uno de los estudiantes.
- f) Tutelar los procesos de evaluación de los distintos módulos profesionales, teniendo en cuenta las aportaciones de los formadores de la empresa y el resultado de las actividades desarrolladas en la misma.



**Duodécima.** El centro educativo informará a los estudiantes, con anterioridad a la matrícula en el ciclo de acuerdo con el artículo 8.3 del Decreto 100/2014, entre otros, sobre los siguientes aspectos:

- a. Las finalidades de la Formación Profesional Dual.
- b. La distribución temporal de la actividad formativa en el centro educativo y en la empresa colaboradora.
- c. El contenido del convenio de colaboración suscrito entre el centro educativo y la empresa colaboradora.
- d. Régimen de becas.
- e. Normas internas de funcionamiento de la empresa.
- f. Circunstancias que pueden dar lugar a la interrupción, suspensión o exclusión del estudiante del proyecto de Formación Profesional Dual de acuerdo con el reglamento de régimen interno de los centros educativos y el régimen de infracciones y sanciones establecido en las normas de funcionamiento de la empresa.

**Decimotercera.** La selección del alumnado responde a las siguientes exigencias:

- Criterios académicos generales de acceso a enseñanzas de formación profesional del sistema educativo.
- Realización de pruebas teórico/prácticas en los siguientes módulos/ámbitos:  
El desarrollo de estas pruebas podrá ser con la siguiente metodología:
  - De desarrollo.
  - Tipo test.
- Entrevista personal por la empresa colaboradora y/o centro educativo.
- Test psicotécnicos por la empresa colaboradora y/o centro educativo.
- Reconocimiento médico.
- Otros (especificar): calificaciones, asistencia a clase, actitud, esfuerzo y motivación del alumnado, consideraciones a tener en cuenta para determinar su incorporación o no a la empresa o centro de trabajo.



**Decimocuarta.** Los estudiantes relacionados en el anexo II cuando cursen segundo curso del ciclo tendrán derecho a beca en las siguientes condiciones:

- Por la Administración educativa, en la cuantía de ..... euros/mes.
- Por la empresa colaboradora, en la cuantía de ..... euros/mes.
- Otras entidades (especificar): en la cuantía de ..... euros/mes.
- No se concederá beca.

**Decimoquinta.** En todo momento el alumnado irá provisto en la empresa del DNI y tarjeta de identificación del centro educativo.

**Decimosexta.** Los estudiantes participantes en los proyectos de Formación Profesional Dual del sistema educativo habrán de someterse al proceso de selección fijado en este convenio de colaboración.

**Decimoséptima.** Los estudiantes y tutores legales, en su caso, deberán adoptar, suscribiendo el modelo normalizado establecido al efecto (anexo IV), el compromiso de cumplir las condiciones del proyecto y de la empresa participante establecidas en el convenio de colaboración.

**Decimoctava.** Se establece formación complementaria:

- No.
- Sí <sup>1</sup> (especificar):

**Decimonovena.** Este convenio entra en vigor desde el momento de la firma del mismo y tendrá una duración de cuatro años.

**Vigésima.** En lo no contemplado en el convenio y sus anexos será de aplicación el Real Decreto 1529/2012, de 8 de noviembre, y demás normativa de aplicación.

**Vigésima primera.** El presente convenio podrá extinguirse por mutuo acuerdo, por expiración del tiempo convenido o por denuncia de cualquiera de las partes, que será comunicada a la otra con una antelación mínima de treinta días, arbitrándose en todo caso por la empresa las medidas necesarias para que el alumnado que haya iniciado el proyecto en modalidad dual pueda completarlo, hasta la obtención del título y que estén en todo caso basadas en alguna de las siguientes causas:

- a. Cese de actividades del centro educativo o de la empresa colaboradora.

---

<sup>1</sup> Su desarrollo se concreta en el programa de formación



- b. Fuerza mayor que imposibilite el desarrollo de las actividades programadas.
- c. Incumplimiento de las cláusulas establecidas en el convenio de colaboración, inadecuación pedagógica de las actividades formativas programadas o vulneración de las normas que, en relación con la realización de las actividades programadas, estén en cada caso vigentes.

Igualmente se podrá rescindir para un determinado alumno, alumna o grupo de estudiantes, por cualquiera de las partes firmantes, y ser excluido de su participación en el convenio por decisión unilateral del centro educativo, de la empresa colaboradora, o conjunta de ambos, en los siguientes supuestos:

- a. Faltas repetidas de asistencia y/o puntualidad no justificadas, previa audiencia del interesado.
- b. Actitud incorrecta o falta de aprovechamiento, previa audiencia del interesado.

El Secretario General de la Consejería de  
Educación y Empleo.  
(P.D. Resolución de 13 de noviembre 2019,  
DOE núm. 223, de 19 de noviembre),

D. RUBÉN RUBIO POLO

El representante legal de  
San Mateo Hotel, SL,

D. JOSÉ ANTONIO POLO CRIADO



*RESOLUCIÓN de 2 de noviembre de 2021, de la Secretaría General, por la que se da publicidad al Acuerdo sobre cambio de titularidad de un tramo de la carretera nacional N-630A a favor de la Junta de Extremadura. (2021063316)*

Habiéndose firmado el día 25 de octubre de 2021, el Acuerdo sobre cambio de titularidad de un tramo de la carretera nacional N-630A a favor de la Junta de Extremadura, de conformidad con lo previsto en el artículo 8 del Decreto 217/2013, de 19 de noviembre, por el que se regula el Registro General de Convenios de la Administración de la Comunidad Autónoma de Extremadura.

RESUELVO:

La publicación en el Diario Oficial de Extremadura del convenio que figura como anexo de la presente resolución.

Mérida, 2 de noviembre de 2021.

La Secretaria General.  
P.A. Resolución de 01/03/2021,  
DOE n.º 43, de 4 de marzo de 2021.  
La Jefa de Servicio de Legislación y  
Documentación,  
M.ª MERCEDES ARGUETA MILLÁN



ACUERDO SOBRE EL CAMBIO DE TITULARIDAD DE UN TRAMO DE LA  
CARRETERA NACIONAL N-630A A FAVOR DE LA JUNTA DE EXTREMADURA.

Madrid, 25 de octubre de 2021.

REUNIDOS

De una parte, D.<sup>ª</sup> Raquel Sánchez Jiménez, Ministra de Transportes, Movilidad y Agenda Urbana, que actúa en ejercicio de su cargo, en virtud del Real Decreto 528/2021, de 10 de julio, por el que se dispone su nombramiento (BOE núm. 165, de 12 de julio), y de conformidad con las atribuciones conferidas por el artículo 61.k) de la Ley 40/2015, de 1 de octubre, de Régimen Jurídico del Sector Público (BOE de 2 de octubre) y del artículo 4.1.c) de la Ley 50/1997, de 27 de noviembre, del Gobierno (BOE de 28 de noviembre), así como las competencias conferidas por la Ley 37/2015, de 29 de septiembre, de Carreteras (BOE de 30 de septiembre), y conforme al Real Decreto 645/2020, de 7 de julio, por el que se desarrolla la estructura orgánica básica del Ministerio de Transportes, Movilidad y Agenda Urbana.

Y de otra parte, D.<sup>ª</sup> Leire Iglesias Santiago, Consejera de Movilidad, Transporte y Vivienda de la Junta de Extremadura, en virtud de su nombramiento mediante Decreto del Presidente 22/2019, de 1 de julio (DOE núm. 126, de 2 de julio), de conformidad con el Decreto del Presidente 39/2019, de 25 de julio, por el que se delega en la persona titular de la Consejería de Movilidad, Transporte y Vivienda la firma de los convenios de colaboración con el Estado que suscriba la Comunidad Autónoma de Extremadura, en el ámbito de las competencias que dicho departamento tiene atribuidas (DOE núm. 160, de 20 de agosto), previa autorización del Consejo de Gobierno en su sesión celebrada el 29 de septiembre de 2021.

Ambas partes declaran, y así se reconocen mutuamente, la capacidad legal suficiente para la firma de este Acuerdo, y

MANIFIESTAN

**Primero.** Que el artículo 149.1, 21<sup>ª</sup> y 24<sup>ª</sup>, de la Constitución Española, atribuye al Estado la competencia sobre el régimen general de comunicaciones y sobre las obras públicas de interés general.

Por su parte, el artículo 4.4. de la Ley 37/2015, de 29 de septiembre, de Carreteras, establece que la Red de Carreteras del Estado está constituida por las carreteras integradas en un itinerario de interés general o cuya función en el sistema de transporte afecte a más de una Comunidad Autónoma.

Finalmente, de acuerdo con el artículo 4.8.a) de la Ley 37/2015, la Red de Carreteras del Estado podrá modificarse por el cambio de titularidad de carreteras existentes en virtud de acuerdo mutuo con otras Administraciones Públicas.





**Segundo.** El artículo 12 del Reglamento General de Carreteras, aprobado por Real Decreto 1812/1994, de 2 de septiembre, establece que "el cambio de titularidad de una carretera entre la Administración General del Estado y otras Administraciones Públicas se acordará entre ellas, previa la incoación y tramitación del correspondiente expediente por la Dirección General de Carreteras; instruido el expediente, con el acuerdo de las Administraciones interesadas, se elevará por el Ministro de Obras Públicas, Transportes y Medio Ambiente al Gobierno para su aprobación por Real Decreto y consiguiente modificación de la Red de Carreteras del Estado; este cambio de titularidad se formalizará mediante Acta de Entrega suscrita por las Administraciones interesadas, en la que se definirán con precisión los límites del tramo afectado y bienes anejos; además, dispone que el cambio de titularidad no podrá afectar a los itinerarios de interés general".

**Tercero.** Por su parte, la Junta de Extremadura actúa de acuerdo con las competencias que en materia de obras públicas de interés para la Comunidad en su propio territorio y en materia de carreteras cuyo itinerario se desarrolle íntegramente en su territorio establece el artículo 148.1.4ª y 5ª de la Constitución Española, y que fueron asumidas, con carácter exclusivo, en virtud de su Estatuto de Autonomía, aprobado por Ley Orgánica 1/1983, de 25 de febrero, en su artículo 7.1.3º y 4º, las cuales actualmente se recogen en el artículo 9.1.38º y 39º, respectivamente, del Estatuto de Autonomía de Extremadura vigente, en la redacción dada por la Ley Orgánica 1/2011, de 28 de enero, de reforma del Estatuto.

En virtud de lo dispuesto en el artículo 5 del Decreto 167/2019, de 29 de octubre, por el que se establece la estructura orgánica de la Consejería de Movilidad, Transporte y Vivienda (DOE núm. 214, de 6 de noviembre), ejerce estas competencias la Consejería de Movilidad, Transporte y Vivienda, a través de la Dirección General de Movilidad e Infraestructuras Viarias.

**Cuarto.** El artículo 2.2 de la Ley 2/2008, de 16 de junio, de Patrimonio de Extremadura, respecto al régimen jurídico del patrimonio de la Comunidad Autónoma dispone en relación con las carreteras que estas "se registrarán por su legislación específica, sin perjuicio de la aplicación supletoria de esta Ley".

En este sentido, la vigente Ley 7/1995, de 27 de abril, de Carreteras de Extremadura, establece en su disposición transitoria primera que "hasta tanto se dicte el Reglamento de la presente Ley, se aplicará, en lo que no se oponga a la misma, el Real Decreto 1812/1994, de 2 de septiembre, por el que se aprueba el Reglamento General de Carreteras" declarado vigente por la disposición final primera de la Ley 37/2015, de 29 septiembre de 2015, de Carreteras, en lo que no se oponga a lo dispuesto en la misma.

Por tanto y en el ámbito de la Comunidad Autónoma de Extremadura, en aplicación del antedicho artículo 12 del Reglamento General de Carreteras, el cambio de titularidad de una carretera entre la Junta de Extremadura y otras Administraciones Públicas, se acordará entre ellas, previa la incoación y tramitación del correspondiente expediente por la Dirección General de Movilidad e Infraestructuras viarias. Una vez instruido el Expediente, con el acuerdo



de las Administraciones interesadas, se elevará por la Consejera de Movilidad, Transporte y Vivienda al Consejo de Gobierno de la Junta de Extremadura, para su aprobación por decreto y, de resultar necesario, llevar a cabo la consiguiente modificación de la Red de Carreteras del Extremadura.

Por último, el cambio de titularidad deberá formalizarse mediante Acta de Entrega suscrita por las Administraciones interesadas, en la que se definirán con precisión los límites del tramo afectado y bienes anejos.

Finalmente, el artículo 5 de la Ley 7/1995, de 27 de abril, de Carreteras de Extremadura, el Catálogo de la Red de Carreteras de Extremadura podrá modificarse por decreto del Consejo de Gobierno a propuesta del titular de la Consejería de Obras Públicas (actualmente, Consejería de Movilidad, Transporte y Vivienda).

**Quinto.** Que el tramo de carretera de la N-630A comprendido entre el PK 472+395 (Intersección con la Avda. del Ambroz) y el PK 474+385 (intersección en glorieta con la N-630, excluida dicha glorieta), que recibe sucesivamente la denominación de final de la Avenida de España y Avenida de Martín Palomino, pertenece en la actualidad a la Red de Carreteras del Estado, si bien, por sus características y funcionalidad no es necesaria su permanencia en dicha red, por lo que su cesión no menoscaba la continuidad de la red viaria estatal ni la funcionalidad de las carreteras estatales N-630, N-110 y autovía A-66.

**Sexto.** Que la Junta de Extremadura está de acuerdo en que la titularidad del tramo descrito le sea cedido gratuitamente por la Administración titular de la vía con objeto de contribuir a facilitar la completa adaptación de la mencionada travesía a su entorno urbano y que adquirirá con la finalidad exclusiva de ceder dicho tramo al Ayuntamiento de Plasencia.

En virtud de lo expuesto, ambas partes,

#### ACUERDAN

**Primero.** Prestar su conformidad para iniciar todos los trámites que sean necesarios para culminar en la cesión gratuita por parte del Ministerio de Transportes, Movilidad y Agenda Urbana a la Junta de Extremadura de la titularidad del tramo de carretera de la N-630A comprendido entre el PK 472+395, (intersección con la Avda. del Ambroz) y el PK 474+385, (intersección en glorieta con la N-630, excluida dicha glorieta), que recibe sucesivamente la denominación de final de la Avenida de España y Avenida de Martín Palomino. Dicha cesión incluirá la totalidad de los bienes demaniales del tramo de la carretera que le son afectos, incluido el suelo, con todos sus elementos auxiliares y equipamientos, así como los terrenos de dominio público viario asociados.

**Segundo.** El cambio de titularidad del tramo de carretera mencionado no conlleva, por parte del Ministerio de Transportes, Movilidad y Agenda Urbana transferencia alguna de medios económicos, personales o materiales a la Junta de Extremadura, la cual asumirá todas las



competencias que dimanar de dicha titularidad y el ejercicio de las mismas a través, exclusivamente, de sus propios medios económicos, materiales y personales.

**Tercero.** El Ministerio de Transportes, Movilidad y Agenda Urbana elevará el presente Acuerdo al Gobierno para su aprobación por real decreto, con la consiguiente modificación de la Red de Carreteras del Estado. La validez del presente acuerdo queda supeditada a la citada aprobación.

Por su parte, la Junta de Extremadura, a través de la Consejería de Movilidad, Transporte y Vivienda, elevará el presente acuerdo al Consejo de Gobierno para su aprobación por decreto y, de resultar necesario, llevar a cabo la consiguiente modificación de la Red de Carreteras del Extremadura.

**Cuarto.** El cambio de titularidad del tramo de carretera objeto del presente acuerdo será efectivo a partir de la formalización del Acta de Entrega correspondiente, que se suscribirá en un plazo máximo de quince días, a contar desde la entrada en vigor de las disposiciones, estatal y autonómica, por las que se apruebe dicha cesión.

Queda facultado para la firma del Acta de Entrega el Jefe de la Demarcación de Carreteras del Estado en Extremadura, en representación del Ministerio de Transportes, Movilidad y Agenda Urbana, y el Director General de Movilidad e Infraestructuras Viarias, en representación de la Consejería de Movilidad, Transporte y Vivienda.

**Quinto.** El presente acuerdo tiene naturaleza jurídico – administrativa, correspondiendo al orden Jurisdiccional Contencioso-administrativo el conocimiento de las cuestiones litigiosas que pudieran surgir en su interpretación y cumplimiento.

En caso de incumplimiento por alguna de las partes, quedará sin efecto lo establecido en el presente acuerdo, retrotrayéndose la situación al estado anterior al de su suscripción, sin que haya lugar a ningún tipo de indemnización por ninguna de las partes.

No obstante, con anterioridad a dirimir el conflicto en el ámbito jurisdiccional, las partes se comprometen a realizar el requerimiento regulado en el artículo 44 y siguientes de la Ley 29/1998, de 13 de julio, reguladora de la Jurisdicción Contencioso-administrativa.

Y en prueba de conformidad, suscriben el presente acuerdo por triplicado ejemplar y a un solo efecto, en el lugar y fecha anteriormente indicados.

La Ministra de Transportes, Movilidad  
y Agenda Urbana,

El Presidente de la Junta de Extremadura.  
P.D. Decreto del Presidente 31/2019,  
25 de julio de 2019  
(DOE núm. 160, de 20 de agosto).  
La Consejera de Movilidad, Transporte  
y Vivienda,

D.ª RAQUEL SÁNCHEZ JIMÉNEZ

D. LEIRE IGLESIAS SANTIAGO



## **CONSEJERÍA DE MOVILIDAD, TRANSPORTE Y VIVIENDA**

*RESOLUCIÓN de 20 de octubre de 2021, de la Secretaría General, por la que se cita al pago de los depósitos previos y firma de las actas de ocupación. Expediente de expropiación forzosa de terrenos para la obra: "Azud y Conducción de Abastecimiento de Agua en Robledillo de Gata". (2021063194)*

A fin de proceder al pago del importe de los depósitos previos y firma de las actas de ocupación de los terrenos para la obra arriba referenciada y de acuerdo con el artículo 52.6 de la Ley de Expropiación Forzosa de 16 de diciembre de 1954 y concordantes con su Reglamento, se cita a los sres. afectados por la expropiación de referencia para que comparezcan en lugar, día y hora indicados en la relación adjunta.

Se recuerda a todos los afectados que han de acreditar de forma fehaciente tanto su personalidad, calidad con que comparecen, o titularidad respecto a los bienes afectados, sin cuyos requisitos, cada uno en su caso, no les será satisfecha cantidad alguna, dándole en tal caso el destino previsto en la ley.

Mérida, 20 de octubre de 2021.

La Consejera para la Transición  
Ecológica y Sostenibilidad.  
P.D. Resolución de 2 de marzo de 2020  
(DOE núm. 48, de 10 de marzo)  
La Secretaria General,  
**MARÍA LUISA CORRALES VÁZQUEZ**





## RELACIÓN DE AFECTADOS CITADOS AL PAGO DE DEPÓSITOS PREVIOS N.º 1

EXPEDIENTE: CMOBRAG20008 Azud y cond.de abastecimiento de agua en Robledillo de Gata

TÉRMINO MUNICIPAL: 1015600 ROBLEDILLO DE GATA (CACERES)

<b>Finca</b>	<b>Polígono/ Parcela</b>	<b>Propietario</b>	<b>Lugar Citación</b>	<b>Fecha</b>	<b>Hora</b>
2/0, 4/0	1 / 494, 5 / 3	Calvarro Hernández, Yolanda	Ayuntamiento	29/11/2021	10:30
9/0	5 / 99	Rodriguez Martín, Santiago	Ayuntamiento	29/11/2021	10:30

...



## **CONSEJERÍA PARA LA TRANSICIÓN ECOLÓGICA Y SOSTENIBILIDAD**

*RESOLUCIÓN de 27 de octubre de 2021, de la Dirección General de Sostenibilidad, por la que se formula declaración de impacto ambiental del proyecto de instalación solar fotovoltaica "Badajoz Solar 9" e infraestructura de evacuación en el término municipal de Badajoz. Expte.: IA20/0904. (2021063284)*

El proyecto de instalación solar fotovoltaica (en adelante, ISF) "Badajoz Solar 9" e infraestructura de evacuación, de 6,298 MWp y 18,9572 ha de ocupación, se encuentra sujeto a evaluación de impacto ambiental ordinaria conforme al artículo 62. d) de la Ley 16/2015, de 23 de abril, de protección ambiental de la Comunidad Autónoma de Extremadura. En dicha normativa se establece la obligación de formular declaración de impacto ambiental, con carácter previo a la resolución administrativa que se adopte para la realización, o en su caso, autorización de las obras, instalaciones o actividades comprendidas en los anexos de la citada normativa.

Es órgano competente para la formulación de la declaración de impacto ambiental relativa al proyecto la Dirección General de Sostenibilidad (en adelante, DGS) de la Consejería para la Transición Ecológica y Sostenibilidad, de conformidad con lo dispuesto en el artículo 4.1.d) del Decreto 170/2019, de 29 de octubre, por el que se establece la estructura orgánica de la Consejería para la Transición Ecológica y Sostenibilidad de la Comunidad Autónoma de Extremadura.

La presente declaración analiza los principales elementos considerados en la evaluación practicada: el documento técnico del proyecto, el estudio de impacto ambiental (en adelante, EsIA), el resultado de la información pública y de las consultas efectuadas, así como información complementaria aportada por el promotor.

A) Identificación del promotor, del órgano sustantivo y descripción del proyecto.

A.1 Promotor y órgano sustantivo del proyecto.

El promotor del proyecto ISF "Badajoz Solar 9" e infraestructura de evacuación es Desarrollos Fotovoltaicos Ibéricos 7, SLU, con CIF B88170022 y domicilio en c/ Velázquez 4, 1, 28001, Madrid.

Actúa como órgano sustantivo la Dirección General de Industria, Energía y Minas de la

Consejería para la Transición Ecológica y Sostenibilidad.

## A.2 Localización y descripción del proyecto.

Las actuaciones finalmente proyectadas tras el proceso de evaluación, objeto de la presente declaración de impacto ambiental, son las siguientes:

El proyecto por el que se formula la presente declaración de impacto ambiental consiste en el diseño, instalación y explotación de la ISF denominada "Badajoz Solar 9" e infraestructura de evacuación de 6,298 MWp y una potencia nominal de 5 MWn, situada en la parcela 2 del polígono 204, del término municipal de Badajoz.

La superficie total del perímetro ocupado por la planta de la ISF será de 18,9572 ha.

La planta fotovoltaica contará con un cierre o vallado perimetral, con objeto de evitar el ingreso de personal no autorizado a la planta.

El acceso a la planta solar fotovoltaica "Badajoz Solar 9" se realizará desde la carretera EX-363, y se utilizará el camino del Palomarejo para llegar al acceso principal de la planta solar fotovoltaica.

Se construirán caminos internos de 4 m de ancho, dando acceso a los edificios.

El parque fotovoltaico estará formado por 15.552 módulos fotovoltaicos monocristalinos de 405 Wp cada uno, se instalarán sobre estructura con seguimiento a un eje. Constará de 4 inversores de 1.567 kVA, que serán regulados para disponer de 5 MWn en el punto de conexión, y 1 transformador de 6.268 kVA de potencia nominal, ubicado en la Power Station junto al bloque de 4 inversores.

Se realizará un centro de control prefabricado que albergará el sistema de monitorización y vigilancia y un recinto de almacén, con dimensiones interiores de 13,88 x 3,4 m.

La línea de evacuación de 20 kV discurrirá por el término municipal de Badajoz. Compuesta por 3 tramos:

Tramo 1: 1 circuito subterráneo de 20 kV, desde el centro de transformación hasta el apoyo 1, de 987,68 m, de los cuales 351,82 m se comparte el zanjeado con la evacuación de la ISF Corte de Peleas Central 14, (objeto de otro proyecto).

Tramo 2: Transición subterráneo – aéreo y línea aérea de 20 kV de doble circuito aéreo de 1,8 Km, formada por 9 apoyos metálicos. (1 circuito para evacuación de la ISF Badajoz Solar 9 y otro circuito para la ISF Corte de Peleas Central 14).

Tramo 3: Transición aéreo – subterránea y 2 circuitos subterráneos de 20 kV, desde



apoyo 9 hasta SE Alvarado 66/20 kV, de 128 m de longitud. (1 circuito para evacuación de ISF Badajoz Solar 9 y otro circuito para la ISF Corte de Peleas Central 14).

Se estima un volumen de movimientos de tierras en torno a los 750 m<sup>3</sup> en una superficie aproximada de 675 m<sup>2</sup>.

B) Resumen del resultado del trámite de información pública y consultas a las Administraciones públicas afectadas y a las personas interesadas.

B.1. Trámite de información pública.

Según lo establecido en el artículo 66 de la Ley 16/2015, de 23 de abril, de protección ambiental de la Comunidad Autónoma de Extremadura, la DGS, como órgano ambiental realizó la información pública del EsIA mediante Anuncio de 29 de octubre de 2020, que se publicó en el DOE n.º 216, de 9 de noviembre de 2020, no habiéndose recibido alegaciones durante este trámite.

B.2. Trámite de consultas a las Administraciones públicas.

Dando cumplimiento a lo establecido en el artículo 67 de la Ley 16/2015, de 23 de abril, de protección ambiental de la Comunidad Autónoma de Extremadura, la DGS, simultáneamente al trámite de información pública, consultó a las Administraciones Públicas afectadas. Las consultas realizadas se relacionan en la tabla adjunta. Se han señalado con una "X" aquellas Administraciones Públicas que han emitido informe en respuesta a dichas consultas.

Relación de consultados	Respuesta
Servicio de Conservación de la Naturaleza y Áreas Protegidas. Dirección General de Sostenibilidad	X
Dirección General de Bibliotecas, Archivos y Patrimonio Cultural	X
Confederación Hidrográfica del Guadiana	X
Ayuntamiento de Badajoz	X
Dirección General de Urbanismo y Ordenación del Territorio	X
Servicio de Ordenación y Gestión Forestal. Dirección General de Política Forestal	X
Servicio de Infraestructuras del Medio Rural. Secretaria General de Población y Desarrollo Rural	X
Servicio de Regadíos. Secretaria General de Población y Desarrollo Rural	X
Dirección General de Salud Pública	X





Dirección General de Movilidad en Infraestructuras Viarias	X
Agente del Medio Natural	X

A continuación, se resumen los aspectos ambientales más significativos contenidos en los informes recibidos.

- El Servicio de Conservación de la Naturaleza y Áreas Protegidas emite informe de afección a Red Natura 2000 y sobre la biodiversidad con fecha de 4 de febrero de 2021, en el que se informa favorablemente la actividad solicitada, ya que no es susceptible de afectar de forma apreciable a los lugares incluidos en la Red Natura 2000, siempre que se cumplan las siguientes medidas:

Preventivas:

- Se potenciará la recuperación de la vegetación natural en interior del recinto mediante siembras de pastizales, con una mezcla de leguminosas y gramíneas como apoyo en las áreas deterioradas.
- No se utilizarán herbicidas para controlar la vegetación natural. Se hará preferiblemente mediante ganado (la altura de los paneles debe permitirlo) evitando el sobrepastoreo, no pudiendo sobrepasar las 0.2 UGM/ha. En su defecto se puede realizar con maquinaria, fuera del periodo reproductor de las aves.
- No se iniciarán los trabajos de construcción entre los meses de abril a junio para evitar el periodo reproductor de la fauna.
- Si durante la realización de las actividades se detectara la presencia de alguna especie incluida en el Catálogo de Especies Amenazadas de Extremadura (Decreto 37/2001; DOE n.º 30, de 13 de marzo de 2001) que pudiera verse afectada por los mismos, se estará a lo dispuesto por los Agentes del Medio Natural y/o el personal técnico de la Dirección General en materia de Conservación de la Naturaleza y Áreas Protegidas, previa comunicación de tal circunstancia.
- El vallado perimetral de la planta se ajustará a lo descrito en el Decreto 226/2013, de 3 de diciembre, por el que se regulan las condiciones para la instalación, modificación y reposición de los cerramientos cinegéticos y no cinegéticos en la Comunidad Autónoma de Extremadura. El cerramiento de la instalación será de malla ganadera, de 2 metros de altura máxima y con una cuadrícula a nivel del suelo de 30 por 15 cm mínimo. No tendrá sistema de anclaje al suelo diferente



de los postes, no tendrá elementos cortantes o punzantes y contará con una placa metálica entre cada vano en la mitad superior de la valla de 25 por 25 centímetros para hacerla más visible para la avifauna.

- El vallado dispondrá de placas visibles de señalización de 20 por 20 cm para evitar colisión de avifauna. Serán de color blanco y mate, sin bordes cortantes.
- Los paneles se instalarán, en la medida de lo posible, hincando las estructuras en el suelo. En los casos en los que sea necesario usar hormigón se hará de forma localizada en los puntos de anclaje de las estructuras al suelo.
- Se mantendrán los pies de encina y/o alcornoque incluidos dentro del perímetro del vallado de la planta, asimismo se evitará cortar ningún pie de encina o alcornoque a la hora de realizar los viales de acceso a la misma.
- Se pararán todos los trabajos en la planta entre el 15 de abril y el 15 de agosto.
- Seguimiento de avifauna en el entorno de la planta durante toda la vida útil de la misma.
- Realización de un muestreo de anfibios y reptiles dentro de la instalación.
- Para protección y mantenimiento de las poblaciones de anfibios se crearán zonas de encharcamiento. Se profundizarán las cunetas de los viales de la planta para asegurar una zona encharcable apta para anfibios.

#### Correctoras:

- Se soterrará la línea aérea de evacuación para evitar colisiones de especies de avifauna susceptibles de ello (principalmente aves esteparias).

#### Complementarias:

- Se marcará para radioseguimiento el águila perdicera que anida a 1 km. Se marcarán primero los adultos, uno cada año, y después los pollos. Estas medidas se tomarán en conjunto con "Corte de Peleas Central 14".
- Se marcará un elanio azul por cada año de vida útil de la planta. Esta medida se tomará en conjunto con "Corte de Peleas Central 14".
- Colocación de dos cajas nido para cernícalo vulgar.
- Se colocará una caja nido para cernícalo primilla en cada uno de los apoyos de



la línea de evacuación.

- Se deberá prestar atención a no ocasionar molestias a la fauna presente en la zona, teniendo especial cuidado en el caso de especies catalogadas y durante las épocas de reproducción y cría de la avifauna, respetando siempre las distancias de seguridad pertinentes y cualquier indicación que realicen los Agentes del Medio Natural. No se molestará a la fauna con ruidos excesivos.
- Se excluirán al pastoreo las zonas de vaguada. Se colocará una malla ganadera de 1,20 o 1,30 m para impedir el paso de ganado a estas zonas.
- Se excluirá al pastoreo una superficie de 0,5 ha dentro del perímetro de la planta para fomentar la presencia de micromamíferos.
- Durante la construcción, mantenimiento del suelo y los pastizales siempre que sea posible. Si no fuese posible, tomar medidas de restauración del suelo después de la construcción.
- Se deben restituir las áreas alteradas, especialmente en zanjas o si se generan taludes. Gestionar adecuadamente la tierra vegetal para su uso posterior en las tareas de restauración de las superficies alteradas, que debe llevarse a cabo paralelamente durante la fase de construcción.
- Instalación de un cerramiento de exclusión ganadera a una distancia de 1,5-2 m del cerramiento perimetral de la planta, creando un pasillo para la fauna. En este pasillo de 1,5-2 m de anchura que queda entre los dos cerramientos perimetrales no se toca la flora ni el suelo, esperando a que crezcan, sin necesidad de actuación, matorrales mediterráneos (jara, lentisco) que puedan ofrecer una pantalla vegetal para la planta. Si no creciesen ayudar con plantaciones de estas especies de la zona.
- Colocación de un refugio de reptiles. El refugio consistirá en una acumulación de piedras de la zona en un agrupamiento de 2m x 2m x 1m y/o la colocación de ramas de suficiente porte (0,2 m de diámetro y 1,2 m de longitud).
- Se realizará un seguimiento de la mortalidad de la fauna durante toda la vida de la planta. La metodología debe estar descrita en detalle en el plan de vigilancia ambiental. El informe anual del plan de vigilancia ambiental incluirá los resultados de ese año y los resultados agregados de todos los años de seguimiento.
- Destinar a conservación mediante acuerdos de custodia de territorio, una parcela de superficie del 20% de la superficie total del proyecto, dentro del la ZEPA



“Llanos y Complejo Lagunar de la Albuera”. Se destinará a conservación de poblaciones de aves esteparias creando reservas de estas especies. Esta medida se hará conjunta con la planta “Corte de Peleas Central 14”.

- Destinar para pastoreo una parcela de 17 ha. De noviembre al 30 de junio el ganado pastoreará dentro de la planta para controlar la vegetación, del 30 de junio a noviembre pastoreará en la parcela de 17 ha destinada a ello. Esta parcela deberá estar en el entorno de la planta solar.
  - Todas estas medidas deberán mantenerse durante toda la vida útil de la planta.
  - Todas estas medidas, así como las medidas previstas en el estudio de impacto ambiental, se describirán con detalle en el plan de seguimiento ambiental del proyecto que se presentará anualmente ante el órgano ambiental.
- El Servicio de Regadíos de la Secretaría General de Población y Desarrollo Rural, emite informe con fecha de 19 de febrero de 2021, donde se informa que, en la parcela donde se ubica el proyecto, no es de aplicación la normativa expresada en la Ley de Reforma y Desarrollo Agrario, aprobada por Decreto de 12 de enero de 1973, a efectos de concentración parcelaria, zonas regables oficiales y expropiaciones de interés social, siendo así que este Servicio no se considera órgano gestor de intereses públicos existentes en la zona, por lo que no compete al mismo.
- El Servicio de Infraestructuras del Medio Rural de la Secretaría General de Población y Desarrollo Rural, emite informe con fecha de 23 de febrero de 2021, en el que se informa que el proyecto no afecta a vías pecuarias. Asimismo, la línea de evacuación si afecta a vías pecuarias, siendo autorizable su ocupación según el artículo 37 y siguientes del Decreto 49/2000, de 8 de marzo por el que se establece el Reglamento de Vías Pecuarias, debiendo solicitarse con anterioridad al inicio de las obras por el promotor de la misma, la correspondiente autorización administrativa según se establece en el artículo 2.1 de la Orden de 23 de junio por la que se modifica la Orden de 19 de junio de 2000, por la que se regulan las ocupaciones y autorizaciones de usos temporales en vías pecuarias.
- La Dirección General de Bibliotecas, Archivos y Patrimonio Cultural emite informe con fecha de 3 de marzo de 2021, en el que se informa que, dada la cercanía de la instalación prevista respecto a numerosos elementos de naturaleza arqueológica y con vistas a la protección del patrimonio arqueológico no detectado, se adoptarán por la empresa adjudicataria las siguientes medidas preventivas:

Con carácter previo a la ejecución de las obras:



- Realización de una prospección arqueológica superficial con carácter intensivo por equipo técnico especializado en toda la superficie de las parcelas afectadas por este proyecto, con el fin de evaluar si existen posibles afecciones a yacimientos arqueológicos o elementos etnográficos no detectados.
- Una vez realizada esta prospección arqueológica será remitido informe técnico preceptivo a la Dirección General de Bibliotecas, Archivos y Patrimonio Cultural con copia, en su caso, al organismo que tuviera delegada esas competencias en función del ámbito de actuación de la actividad. En el caso de que estos trabajos confirmaran la existencia de restos arqueológicos que pudieran verse afectados por las actuaciones derivadas del proyecto de referencia, el informe incluirá obligatoriamente una primera aproximación cronocultural de los restos localizados y se definirá la extensión máxima del yacimiento en superficie.
- Una vez recibido el informe señalado en el apartado anterior, se cursará, si procede, visita de evaluación con carácter previo y con posterioridad se emitirá el preceptivo documento de viabilidad arqueológica con indicación de los criterios técnicos y metodológicos que deberán adoptarse por el promotor para el correcto desarrollo de la actividad propuesta.
- Todas las actividades aquí contempladas se ajustarán a lo establecido al respecto en el Título III de la Ley 2/1999, de Patrimonio Histórico y Cultural de Extremadura, en el Decreto 93/1997, Regulador de la Actividad Arqueológica en Extremadura, así como a la Ley 3/2011, de 17 de febrero de 2011, de modificación parcial de la Ley 2/1999.

Emitiendo informe favorable condicionado al cumplimiento de la totalidad de las medidas señaladas con anterioridad.

- El Servicio de Ordenación del Territorio de la Dirección General de Urbanismo y Ordenación del Territorio, emite informe con fecha de 3 de marzo de 2021, en el que se informa que, a efectos de ordenación del territorio de la Comunidad Autónoma de Extremadura, no se detecta afección sobre ningún Plan Territorial ni Proyecto de Interés Regional con aprobación definitiva por la Ley 15/2001, de 14 de diciembre, del Suelo y Ordenación Territorial de Extremadura, y modificaciones posteriores (derogada por Ley 11/2018, de 21 de diciembre). Asimismo, no se detecta afección sobre ningún instrumento de ordenación territorial general (Plan Territorial), de ordenación territorial de desarrollo (Plan de Suelo Rústico, Plan Especial de Ordenación del Territorio) ni de intervención directa (Proyecto de Interés Regional) de la Ley 11/2018, de



21 de diciembre, de ordenación territorial y urbanística sostenible de Extremadura, en vigor desde el 27 de junio de 2019.

- La Confederación Hidrográfica del Guadiana emite informe con fecha de 19 de marzo de 2021 sobre la afección al régimen y aprovechamiento de las aguas continentales o a los usos permitidos en terrenos de dominio público hidráulico (DPH) y en sus zonas de servidumbre y policía.

Cauces, zona de servidumbre, zona de policía:

Si bien la actividad proyectada no ocuparía el DPH del Estado, constituido en este caso por el cauce arroyo tributario de la rivera de la Albuera, se contempla el establecimiento de parte del vallado de la ISF en la zona policía de dicho cauce.

De acuerdo con los artículos 6 y 7 del Reglamento del DPH, aprobado por el R.D. 849/1986, de 11 de abril, los terrenos (márgenes) que lindan con los cauces, están sujetos en toda su extensión longitudinal a:

- una zona de servidumbre de 5 metros de anchura para uso público.
- una zona de policía de 100 metros de anchura en la que se condiciona el uso del suelo y las actividades que se desarrollen. De acuerdo con el artículo 9 del mismo Reglamento, cualquier obra o trabajo en la zona de policía de cauces (que incluye también la zona de servidumbre para uso público) precisará autorización administrativa previa del organismo de cuenca. Dicha autorización será independiente de cualquier otra que haya de ser otorgada por los distintos órganos de las Administraciones Públicas.

Este organismo de cuenca no dispone de estimaciones de la zona de flujo preferente (ZFP) ni de la zona inundable del arroyo tributario de la rivera de la Albuera, por lo que, durante el trámite de autorización por parte de este organismo, se podrá requerir al interesado un estudio hidráulico (de inundabilidad) que determine las zonas inundadas correspondientes a los periodos de retorno que se consideren oportunos.

Infraestructuras gestionadas por este organismo de cuenca:

Parte de la línea de evacuación se ubica dentro de la zona Regable Lóbon. Tanto el tramo aéreo como el subterráneo de la línea eléctrica proyectada cruzaría infraestructuras de regadío, así como sus zonas expropiadas. Por tanto, se deberá contar, asimismo, con informe favorable de la Dirección Técnica de este organis-



mo de cuenca.

Consumo de agua:

Es de suponer que la actuación no requiere agua para su funcionamiento. En cualquier caso, se recuerda que las captaciones directas de agua –tanto superficial como subterránea– del DPH, son competencia de la Confederación Hidrográfica del Guadiana (CHGn).

Vertidos al DPH:

Es de suponer que la actuación no generará aguas residuales que sean vertidas al DPH. No obstante, lo anterior, se recuerda que se consideran vertidos los que se realicen directa o indirectamente tanto en las aguas continentales como en el resto del DPH, cualquiera que sea el procedimiento o técnica utilizada. Conforme a lo dispuesto en el artículo 245 del Reglamento del DPH, queda prohibido con carácter general el vertido directo o indirecto de aguas y productos residuales susceptibles de contaminar las aguas continentales o cualquier otro elemento del DPH, salvo que se cuente con la previa autorización.

- El Servicio de Ordenación y Gestión Forestal de la Dirección General de Política Forestal emite informe con fecha de 20 de abril del 2021, donde se indica que, la ejecución de la planta e infraestructura de evacuación no supone afección forestal considerable, y se informa favorablemente, siempre que se cumplan las medidas siguientes:
  - Se respeten las encinas existentes y un radio alrededor de ella que evite interferencias futuras. Además, no se realizarán movimientos de suelo ni operaciones bajo copa (zanjas profundas...) que pongan en riesgo su supervivencia. Del mismo modo, los tratamientos selvícolas (podas...) futuros se harán conforme a las normas técnicas indicadas en el Decreto 134/2019 (DOE de 10-09-2019), en periodo de reposo vegetativo, sin cortes superiores a 18 cm (de diámetro) y manteniendo una correcta conformación y equilibrio de la copa.
  - Si al realizar el replanteo de la línea de evacuación se requiere afección puntual sobre arbolado forestal (poda, apostado..) se realizará también cumpliendo las normas técnicas recogidas en el Anexo del citado Decreto 134/2019, entre las que se incluyen contactar con el agente del medio natural antes de empezar los trabajos.
- La Sección de Conservación y Explotación, de la Dirección General de Movilidad en Infraestructuras Viarias, emite informe con fecha 26 de abril de 2021, en el que indi-



ca que, en relación con la línea eléctrica de evacuación no se encuentra objeción a las actuaciones que se pretenden, ya que el trazado propuesto para dicha línea discurre fuera de la zonas de influencia de la carretera EX-363 a más de 35 metros de distancia de la arista exterior de la explanación más próxima. En relación con la planta, se deduce que los elementos edificatorios de la planta fotovoltaica se situarán a una distancia con respecto a la carretera superior a la establecida como límite de edificación. Por otra parte, se le informa que una vez puesta en funcionamiento la planta, si se observan efectos de deslumbramiento a los usuarios de la carretera EX-363 y en aras de garantizar la seguridad vial, se podrá requerir al promotor para que implante una pantalla vegetal o similar con el suficiente porte por dentro del cerramiento perimetral de la planta fotovoltaica, a una distancia mínima del borde exterior de la calzada de la carretera de veinticinco metros, de acuerdo con el artículo 26 de la Ley de Carreteras.

En cuanto a los accesos a la planta, no podemos emitir informe favorable puesto que en la documentación presentada no aporta datos suficientes. La instalación de las plantas solares supondrá un cambio de uso en el acceso y en el camino y, por parte de esta Sección, dicho acceso no se considera adecuado para canalizar y soportar el tráfico de vehículos pesados inducido por la construcción de las plantas fotovoltaicas, pudiendo suponer un potencial peligro para la seguridad vial de los usuarios de la carretera. Así pues, el acceso deberá ser previamente acondicionado para lo cual el promotor de las instalaciones deberá solicitar la preceptiva autorización ante este Servicio aportando el correspondiente Proyecto de ejecución de accesos.

- La Dirección General de Salud Pública, emite informe con fecha 29 de abril de 2021, en el que se emite informe favorable.
- El Ayuntamiento de Badajoz, emite informe con fecha 1 de junio de 2021, por el Servicio de Control e Inspección Urbanística y el Servicio de Protección Ambiental.

Servicio de Protección Ambiental:

- En la instalación de maquinaria o elementos susceptibles de la generación de molestias por ruidos y vibraciones, deberá cuidarse su ejecución, con actuación en prevención de las posibles molestias que pudieran derivarse de su funcionamiento, mediante la utilización de elementos antivibratorios y potenciación expresa del aislamiento acústico, en caso necesario, en el entorno de la ubicación del foco emisor del ruido o vibración, de forma que las posibles transmisiones a los locales y espacios colindantes sean inferiores a los límites máximos admisibles según normativa Autonómica y Municipal vigente. La normativa de aplicación en





relación con ruidos y vibraciones es el Decreto 19/1997, de 4 de febrero (DOE de 11 de febrero de 1997), de ámbito autonómico y especialmente, la Ordenanza Municipal de Protección Ambiental en Materia de Contaminación Acústica (BOP de 16 de junio de 1.997), de ámbito municipal.

- En la línea de evacuación, para minimizar el riesgo de electrocución para las aves se adoptarán como mínimo las medidas técnicas establecidas en el Decreto 47/2004, de 20 de abril, por el que se dictan las normas de carácter técnico de adecuación de las líneas eléctricas para la protección del medio ambiente en Extremadura (DOE de 27 de abril de 2004); en caso de discurrir los conductores en aéreo, se señalizarán con espirales salvapájaros de un (1) metro de longitud y treinta (30) centímetros de diámetro de color naranja cada diez (10) metros al tresbolillo.
- Los movimientos de tierras se limitarán a la cimentación y zanjas de los soportes de los apoyos, módulos y canalizaciones, quedando prohibida la ejecución de cualquier tipo de decapado, desbroce, desmonte, terraplén, nivelación y/o compactación de las zonas que no sean objeto de la fijación del soporte de dichos módulos o de aquellas instalaciones anexas al servicio.
- El impacto paisajístico deberá corregirse mediante reforestación perimetral de la especie autóctona de la zona.
- En caso de implantar edificio de control dotado con baño, deberá implantarse una fosa séptica impermeabilizada como destino final de las aguas sucias.
- El grupo electrógeno a instalar como suministro eléctrico de emergencia deberá cumplir con todos los condicionantes ambientales normativos respecto a efluentes líquidos (contención de posibles vertidos de combustible/aceite/refrigerante), aéreos (niveles acústicos de recepción externa) y atmosféricos (emisión de humos de combustión).

#### Servicio de Control e Inspección Urbanística:

Se informa que la actuación solicitada, es compatible con la normativa urbanística que le es de aplicación, tal y como se especificó en el expediente de compatibilidad municipal n.º 5.025/20 que se transcribe íntegro a continuación:

La planta solar fotovoltaica "Badajoz Solar 9" se pretende instalar, en terrenos con referencia catastral 06900A204000020000EO, localizados en suelo clasificado como Suelo No Urbanizable de Especial Protección Planeada de tipo Estructu-



ral y subtipo "Otras Tierras de Interés Agrícola-Pecuario" (SNU-EPP-EA).

En terrenos afectados por la clasificación de suelo indicada la normativa urbanística general del Plan General Municipal especifica en su artículo 3.4.25 como uso compatible las infraestructuras de carácter industrial. Se establecen las siguientes condiciones generales de implantación y edificación:

- Superficie mínima de terrenos vinculados: 15.000 m<sup>2</sup>
- Edificabilidad máxima: 0.3 m<sup>2</sup>/m<sup>2</sup>
- N.º máximo de plantas: 2 plantas.
- Altura máxima de edificación: 9 metros.
- Retranqueos a linderos: 10 m.
- Tipo de edificación: ELA, EAE

Conforme a la modificación M-OE-02-SNU-2014 en tramitación lo solicitado se considera igualmente compatible.

El uso previsto infraestructuras de carácter industrial se considera compatible con el régimen de protección establecido para los terrenos.

Lo solicitado requiere calificación rústica con carácter previo a la concesión de la licencia de obra además de las autorizaciones medio ambientales que resulten pertinentes.

La distancia mínima a los linderos de la Unidad Rustica Apta para la Edificación (URAE) de las edificaciones (Centros de transformación) será de 10 m.

La distancia mínima a los linderos de la URAE de las instalaciones de paneles fotovoltaicos y sus soportes, no consideradas edificaciones, será de 10 m.

Las canalizaciones soterradas, realizadas dentro de las parcelas de la instalación, no deben guardar distancias con linderos y edificaciones más allá de lo indicado en las normativas sectoriales.

La línea eléctrica necesaria para la evacuación de la energía eléctrica generada se entiende como una instalación complementaria y por lo tanto se considera compatible siempre y cuando se autorice la construcción del Parque Fotovoltaico y obtenga las autorizaciones medioambientales y de los propietarios de los terre-



nos que atravesase que resulten pertinentes.

En consecuencia, por parte de este servicio no existiría inconveniente en que se resolviera favorablemente el expediente de evaluación ambiental (IA20/904).

- El día 24 de febrero de 2021, se emite informe auxiliar del agente del medio natural, donde no se estima afección a los diferentes factores, y se indican características de la zona.
- La Dirección General de Urbanismo y Ordenación del Territorio ha emitido informe que ha sido tenido en cuenta en el apartado H, relativo a la calificación rústica.

Estos informes han sido considerados en el análisis técnico del expediente a la hora de formular la presente declaración de impacto ambiental y la contestación a los mismos debe entenderse implícita en las medidas preventivas, protectoras y correctoras a las que se sujetará la ejecución del proyecto y el desarrollo de la actividad.

Las consideraciones del promotor a estos informes se ha integrado en el apartado C. "Resumen del análisis técnico del expediente" de esta declaración de impacto ambiental.

### B.3. Trámite de consultas a las personas interesadas.

Dando cumplimiento a lo establecido en el artículo 67 de la Ley 16/2015, de 23 de abril, de protección ambiental de la Comunidad Autónoma de Extremadura, la Dirección General de Sostenibilidad, además de a las Administraciones Públicas afectadas, también consultó a las personas, físicas o jurídicas, públicas o privadas, interesadas o vinculadas con el medio ambiente. Las consultas realizadas se relacionan en la tabla adjunta. Se han señalado con una "X" aquellas que han emitido informe o formulado alegaciones a dichas consultas.

Relación de consultados	Respuesta
ADENEX	-
Ecologistas en Acción	-
SEO Bird/Life	-
Fundación Naturaleza y Hombre	-



### C) Resumen del análisis técnico del expediente.

La Dirección General de Sostenibilidad traslada al promotor los informes recibidos durante los trámites de información pública y consultas a las administraciones públicas afectadas y a las personas interesadas para su consideración en la redacción, en su caso, de la nueva versión del proyecto y en el estudio de impacto ambiental, en cumplimiento con el artículo 68 de la Ley 16/2015 de 23 de abril, de protección ambiental de la Comunidad Autónoma de Extremadura.

El promotor remite el estudio de impacto ambiental ordinario, y el resto de documentación en cumplimiento con el artículo 69 de la Ley 16/2015 de 23 de abril, de protección ambiental de la Comunidad Autónoma de Extremadura.

Desde la DGS, una vez completado formalmente el expediente de impacto ambiental, se inicia el análisis técnico del mismo conforme al artículo 70 de la Ley 16/2015 de 23 de abril, de protección ambiental de la Comunidad Autónoma de Extremadura.

En el análisis se determina que el promotor ha tenido debidamente en cuenta los informes y alegaciones recibidas. A continuación, se resumen las consideraciones del promotor en relación a los aspectos ambientales más significativos de los informes y alegaciones recibidos, que figuran en el apartado B. Para el resto de informes el promotor incorpora al EsIA cada una de las medidas propuestas en dichos informes.

— Respecto al informe del Servicio de Conservación de la Naturaleza y Áreas Protegidas, el promotor manifiesta:

- Referente a la medida preventiva: "No se iniciarán los trabajos de construcción entre los meses de abril a junio para evitar el periodo reproductor de la fauna", indica que, se evitará el inicio de los trabajos de construcción entre los meses indicados, aclarando que, toda vez que se inicien los trabajos, no se procederá a su suspensión, para ello al objeto de garantizar la no afección a la fauna, el responsable ambiental llevará a cabo trabajos de seguimiento dentro de la zona de obras.
- Referente a la medida correctora: "Se soterrará la línea aérea de evacuación para evitar colisiones de especies de avifauna susceptibles de ello (principalmente aves esteparias)", indica que, muestra su disconformidad y mantiene el trazado de línea de evacuación en aéreo en base a los siguientes argumentos:

La actividad se encuentra fuera de Áreas Protegidas. Referente a los valores naturales que expone el Servicio de Conservación de la Naturaleza y Áreas Protegidas, indican distancias más que suficientes como para causar afecciones sobre esas especies. Úni-

camente se estima cierto riesgo por la presencia de elanio azul, sin embargo, se han realizado estudios por el equipo redactor del EsIA, sobre los riesgos de colisión, concluyendo el promotor que existe un riesgo bajo de electrocución para esta especie.

Además se aprovechará el pasillo creado por tres líneas eléctricas existentes, amortiguando el impacto generado, ya que se trata de una zona intervenida y con alto grado de transformación, por lo que las aves de la zona son conocedoras de estas infraestructuras existentes, disminuyendo el riesgo de sufrir accidentes contra los mismos.

A partir del tramo medio del trazado aéreo, éste se adentra en explotaciones intensivas agrícolas, el soterramiento conllevaría un mayor impacto y perjuicio económico sobre los propietarios afectados.

— Respecto al informe de la Sección de Conservación y Explotación, de la Dirección General de Movilidad en Infraestructuras Viarias, el promotor informa que:

- Para el acceso a la ISF se utilizará el existente en la actualidad para las plantas solares ya existentes en la zona, colindantes con la proyectada. Asimismo, previo al inicio de las obras se notificará y solicitará autorización para utilizar el acceso existente a la Consejería de Movilidad, Transporte y Vivienda.

Revisado el documento técnico del proyecto, la nueva versión del EsIA y los informes emitidos para el proyecto ISF "Badajoz Solar 9" e infraestructura de evacuación, con toda la información hasta aquí recabada se elabora la declaración de impacto ambiental.

### C.1 Análisis ambiental para la selección de alternativas.

El promotor ha estudiado, además de la alternativa 0, tres alternativas de ubicación para la instalación de la planta solar fotovoltaica, una vez seleccionada la alternativa de ubicación, ha evaluado tres alternativas para el trazado de la línea de evacuación. A continuación, se describen y analizan, justificando la alternativa propuesta en base a diversos criterios, entre los que está el ambiental.

#### 1. Alternativas de ubicación:

##### 1.1. Alternativa 0.

Esta alternativa consiste en la no realización del proyecto, que no permitiría contribuir a la necesidad de cumplimiento de los objetivos europeos, ni producir efectos positivos y tangibles en el desarrollo regional, la cohesión económica y social y el empleo.

### 1.2. Alternativa 1.

Situada en las parcelas 2 del polígono 204 del término municipal de Badajoz, con superficie ocupada de 18,95 ha. El acceso se realiza desde la carretera EX-363. Ubicada en suelos llanos con pendientes entre 3-6%, con uso tierras arables y mínima parte de viales y pasto arbolado. No se encuentra dentro de espacios Red Natura 2000, ni de HIC. Solamente se da la presencia de la cabecera de un cauce innominado y estacional en su perímetro sur. Respecto a los valores naturales identificados en la ubicación de esta alternativa, es importante la presencia de ejemplares de encinas distribuidos de manera puntual y dispersa. La separación entre estas deja espacio suficiente como para permitir el correcto desarrollo del proyecto sin causar afección directa sobre ningún ejemplar.

### 1.3. Alternativa 2.

Situada en la parcela 3 del polígono 203 del término municipal de Badajoz, con superficie ocupada de 17,61 ha. El acceso se realiza desde la carretera EX-363. Ubicada en suelos llanos con relieve suavemente alomado y pendientes entre 3-15%, con uso tierras arables. No se encuentra dentro de espacios Red Natura 2000, ni de HIC. En el interior de la superficie en estudio no existen cursos de agua. El principal valor natural de la ubicación es el elevado número de encinas, siendo obligada la tala de ciertos ejemplares.

### 1.4. Alternativa 3.

Situada en la parcela 7 del polígono 206 del término municipal de Badajoz, con superficie ocupada de 17,85 ha. El acceso se realiza desde la carretera N-432. Ubicada en suelos llanos con pendientes entre 3-9%, con uso tierras arables. No se encuentra dentro de espacios Red Natura 2000, ni de HIC. En el interior de la superficie en estudio no existen cursos de agua. El principal valor natural de la ubicación es el elevado número de encinas, siendo obligada la tala de ciertos ejemplares.

### 1.5. Justificación de la alternativa seleccionada.

Se selecciona la alternativa 1 para la ISF "Badajoz Solar 9" e infraestructura de evacuación, debido a que se considera como la más viable desde el punto de vista ambiental, técnico y económico, por los siguientes motivos:

Es una buena opción por tratarse de una zona de suevas pendientes con una densidad baja de encinas, que permite su coexistencia con los elementos de la

ISF, en cambio la alternativa 2 y 3, presentan gran número de encina, por lo que sería necesario la eliminación de algún ejemplar.

Respecto al acceso son similar, aunque el acceso a la alternativa 1 es el más favorable por ser el usado para acceder a las ISF vecinas, por lo que actualmente está acondicionado.

El promotor indica en el EsIA que se han realizado visitas de campo, en la que se concluye que la alternativa 2 se corresponde con área de campeo para el aguilucho cenizo y en la 3 se han avistado dos parejas de elanio azul, lo que hace probable la posibilidad de nidificación, y es área de campeo del aguilucho cenizo, la alternativa 1 se corresponde con área de campeo para el aguilucho cenizo, pero no contiene apenas valores de interés, y es la que mayor grado de antropización sufre.

## 2. Alternativas de la línea de evacuación:

Una vez seleccionada la alternativa de ubicación para la ISF, se analizan las alternativas planteadas para la línea eléctrica de evacuación, tomando como punto de conexión la Subestación de Alvarado. Se establecen 4 alternativas de implantación incluyendo la alternativa cero o de no actuación.

### 2.1. Alternativa 0.

Supone la no realización de la línea de evacuación. Esta alternativa supondría no poder aprovechar y mejorar la infraestructura energética de la ISF, a parte de su inviabilidad técnica.

### 2.2. Alternativa A.

Discurre por el término municipal de Badajoz. Cuenta con dos tramos subterráneos, inicial y final (1.115,68 m) y un tramo aéreo (1.799 m) contando con una longitud total de 2.914,68 m. Dicho tramo aéreo discurre paralelo a líneas existentes, considerando el promotor que se merma el impacto ambiental disminuyendo el impacto visual y el riesgo de colisión al ser las aves conocedoras de las líneas ya existentes. El último tramo será soterrado hasta llegar a la subestación, donde se franquea el canal de riego. El trazado discurre por zonas de pasto arbolado, tierras arables, viales y zonas de olivar. No se realizan cruces de cauce. El trazado se localiza fuera de áreas protegidas. El tramo aéreo sobrevuela la Cañada Real de Limonetes.

### 2.3. Alternativa B.

Discurre por el término municipal de Badajoz. Íntegramente aérea con una longitud de 3.418,3 m. El recorrido no guarda paralelismo ni proximidad con líneas existentes, generando impacto visual y obstáculo para la avifauna. El trazado discurre mayoritariamente por tierras arables, y se adentra en zonas con presencia de encinas que podrían verse afectadas. No se realizan cruces de cauce. El tramo final cruza sobre el canal de riego existente. El trazado se localiza fuera de áreas protegidas y su recorrido cruzaría varias líneas eléctricas.

### 2.4. Alternativa C.

Discurre por el término municipal de Badajoz. Íntegramente aérea con una longitud de 3.825,70 m. El recorrido no guarda paralelismo ni proximidad con líneas existentes, generando impacto visual y obstáculo para la avifauna. El trazado discurre mayoritariamente por tierras arables, y evita adentrarse en las zonas con presencia de encinas por las que discurre el trazado B, aunque se existen algunos tramos donde hay presentes encinas. Cruza en dos ocasiones un arroyo innominado. El tramo final cruza dos veces sobre el canal de riego existente. El trazado se localiza fuera de áreas protegidas y su recorrido cruzaría varias líneas eléctricas.

### 2.5. Selección de la alternativa de la línea de evacuación.

Se selecciona la alternativa A para la línea eléctrica de evacuación, debido a que se considera como la más viable desde el punto de vista ambiental, técnico y económico, por los siguientes motivos:

La alternativa A, es la que tiene menor longitud y cuenta con dos tramos subterráneos (inicial y final), además el tramo aéreo es paralelo a otras líneas existentes, quedando integrado en el paisaje, además la avifauna del entorno es conocedora de estos tendidos eléctricos. La alternativa B contempla su trazado dentro de una superficie con valor ecológico, al existir ejemplares de encinas, su recorrido no es paralelo a líneas existentes introduciendo un nuevo elemento que fragmentaría el hábitat y paisaje. Al igual que ocurre con la alternativa C, con la diferencia de que en este caso, la línea no se adentra en zona con alta presencia de encinas.

## C.2. Impactos más significativos de la alternativa elegida.

A continuación se resume el impacto potencial de la realización del proyecto sobre los principales factores ambientales de su ámbito de afección:

— Atmósfera.



La calidad del aire se verá afectada por la emisión de partículas derivadas de los trabajos de preparación del terreno (movimientos de tierras, adecuación y apertura de accesos, construcción de zanjas, transporte y carga de materiales, etc.), por gases derivados de la combustión y compuestos orgánicos volátiles derivados del uso de vehículos de obra y maquinaria, así como aumento de los niveles sonoros.

Durante la explotación de la planta fotovoltaica los elementos originarios de ruidos y emisiones de partículas serán los procedentes de las labores de mantenimiento de las instalaciones, con lo que el tránsito de vehículos asociados a esta acción tiene una baja incidencia sobre el entorno.

— Sistema hidrológico y calidad de las aguas.

Los cursos fluviales que discurren dentro del ámbito de actuación pertenecen en su totalidad a la cuenca del Guadiana.

Según el informe emitido por la Confederación Hidrográfica del Guadiana, la actividad proyectada no ocuparía el DPH del Estado, constituido en este caso por el cauce arroyo tributario de la rivera de la Albuera, si se contempla el establecimiento de parte del vallado de la ISF en la zona policía de dicho cauce.

Durante el desarrollo de las obras, debido a la realización de movimientos de tierra, se pueden producir afecciones sobre la red natural de drenaje existente. También se puede producir el arrastre de tierras por escorrentía y producir un incremento de los sólidos en suspensión en las aguas superficiales cercanas y un aumento de la turbidez, alterando la calidad de las aguas, y la acumulación de sedimentos en el lecho fluvial. En todo caso, la construcción de la ISF no generará impactos significativos sobre las aguas superficiales, ni será una actividad contaminante de las mismas.

No obstante según indica el promotor en el EsIA, teniendo en cuenta la topografía llana, movimientos de tierras limitados y la sola presencia de la cabecera de un cauce innominado y seco todo el año, se considera un efecto compatible, se adoptarán medidas de dispersión de material particulado. Junto a los viales y a lo largo de todo el perímetro, se dispondrá una red de drenaje que se encargará de encauzar las posibles escorrentías. Se respetará la zona de servidumbre de los arroyos, por lo que no se prevé alteración de los cauces naturales durante las obras de construcción. En el caso de ocupar DPH se pedirá Autorización pertinente a la Confederación Hidrográfica del Guadiana. Así, el EsIA establece una serie

de medidas necesarias para minimizar la posible afección al medio hídrico en la zona de actuación.

— Geología y Suelo.

Según indica el promotor en el EsIA en lo que se refiere a la litología, el ámbito de estudio está formado por arenas y arcillas. Principalmente se identifican tres tipos de impactos sobre el suelo: contaminación, erosión y cambios en el uso del suelo. Las acciones del proyecto que suponen movimientos de tierras y preparación del terreno, van a ocasionar pérdidas de suelo. La pérdida de la cubierta vegetal derivada de los desbroces necesarios para la preparación del terreno y los movimientos de tierra, pueden provocar la activación o acentuación de los procesos erosivos, especialmente en las áreas con algo de pendiente. Durante la fase de explotación, no hay alteraciones sobre el suelo. Únicamente existe el riesgo de vertido de aceites procedentes de las unidades transformadoras, que se minimizarán con las bandejas de recogida de aceites.

Por otro lado, se considera que mantener una cubierta vegetal controlada por el pastoreo, sin el uso de herbicidas, y el efecto que sobre el suelo puede tener la sombra de los seguidores, favorecen la recuperación de la estructura original del mismo, lo que permiten disminuir el impacto sobre el suelo asociado al proyecto.

Por lo que, teniendo en cuenta que topográficamente el terreno presenta pendientes suaves, que la instalación fotovoltaica se adaptará a la orografía del terreno, y que se aplicarán medidas de restauración de suelos y revegetación sobre todas las superficies alteradas, el impacto puede considerarse compatible, con una mejora de las condiciones físicoquímicas y biológicas del suelo, frente a las actuales condiciones.

— Flora, vegetación y hábitats.

Según indica el promotor, la zona de actuación se corresponde con tierras de labor en secano, con ejemplares dispersos de encinas, hecho que facilita la colocación de los diferentes componentes de la planta sin necesidad de eliminar ningún ejemplar.

Los principales impactos potenciales sobre la vegetación derivados de la construcción de la ISF y de la instalación de la línea eléctrica son, los desbroces y despejes para la apertura y mejora de accesos y caminos internos, cimentaciones y montaje de las estructuras fijas donde colocar los módulos solares, las zanjas para cableado que discurren, en la medida de lo posible, paralelas a los caminos,

además de todas las obras para la colocación de la línea.

Durante la fase de explotación, la única afección sobre la vegetación estará limitada a las tareas de mantenimiento de la instalación, así como el potencial riesgo de incendios por accidentes o negligencias.

Según el informe emitido por el Servicio de Conservación de la Naturaleza y Áreas Protegidas, uno de los valores naturales de la zona es el hábitat 6310, dehesas perennifolias de *Quercus* spp., estableciendo en su informe las medidas necesarias para evitar afectar a cualquier elemento de este hábitat y a su conservación.

Por otro lado, el Servicio de Ordenación y Gestión Forestal, establece en su informe una serie de medidas necesarias para minimizar la posible afección a la vegetación en la zona de actuación.

— Fauna.

Según el informe emitido por el Servicio de Conservación de la Naturaleza y Áreas Protegidas, los valores naturales reconocidos en los Planes de Gestión de los espacios Natura 2000 y/o en la Ley 42/2007, de 13 de diciembre, del Patrimonio Natural y de la Biodiversidad son:

- Sisón (*Tetrax tetrax*), Observado a 4,5 km de la línea en 2014 y a 2,4 km de la línea en 2017.
- Avutarda (*Otis tarda*), Observada a 1,9 km de la línea en 2020 y a 730 m de la planta en 2014.
- Cernícalo primilla (*Falco naumanni*). Colonia a 2 km de la línea.
- Águila perdicera (*Aquila fasciata*). Nido a 1100 m de la línea y 1 km de la planta.
- Elanio azul (*Elanius caeruleus*). Nido de 2020 a 500 m de la planta y 380 m de la línea, nido de 2017 a 400 m de la planta y 330 m de la línea, nido de 2015 a 250 m de la línea.

La actividad a realizar se encuentra en zona de aves esteparias y en una zona de elevada concentración de elanio azul. Es por esto que habrá que tomar medidas preventivas y complementarias para no afectar negativamente a estas especies.

Durante la fase de obras se puede producir la afección a la fauna como consecuencia de la pérdida, fragmentación y alteración de hábitats por la ocupación de

la superficie para la construcción de las infraestructuras proyectadas.

La presencia de operarios actuando en la zona ahuyente a los animales, éstos pueden sufrir atropellos por parte de la maquinaria y caídas en las zanjas. En todos los casos, los efectos sobre la fauna son recuperables y la implantación de las medidas de restauración propiciará la recuperación de la misma y disminuirán el aislamiento que pueden provocar determinadas infraestructuras al actuar como barreras.

El impacto más relevante en el caso de las aves en estas instalaciones, se debe al tendido eléctrico, durante su instalación y por su presencia en la fase de explotación. En este caso el tendido eléctrico consta de 2 tramos subterráneos de 1.115,68 m en total, que reducirán los impactos generados en la fase de explotación y el tramo aéreo será de 1,8 km, que según indica el promotor en el EsIA, según visitas de campo las especies citadas se encuentran a distancia suficiente de la zona de actuación, y referente al elanio azul el riesgo de colisión para esta especie es bajo. Además, el entorno ya está alterado con la presencia de cuatro líneas en funcionamiento, y se aprovechará el pasillo creado por las tres líneas existentes que amortiguarán el impacto, siendo las aves de la zona conocedoras de estas infraestructuras, disminuyendo el riesgo de accidentes.

— Áreas protegidas.

El informe del Servicio de Conservación de la Naturaleza y Área Protegidas indica que la actividad solicitada se localiza fuera de la Red Natura 2000 y Red de Áreas Protegidas de Extremadura, concluyendo que la actividad solicitada no es susceptible de afectar de forma apreciable a los lugares incluidos en Red Natura 2000, estableciendo una serie de medidas.

— Paisaje.

El EsIA identifica que la instalación se encuentra incluida en la unidad de paisaje "Campiñas de Badajoz y La Albuera", cuyo relieve característico son planicies alomadas.

La afección sobre el paisaje durante la fase de construcción es la producida por la presencia de la maquinaria, vehículos pesados, casetas de obras, etc. Una vez concluidas las obras esta afección desaparece.

Durante la fase de funcionamiento, la mayor incidencia viene dada por la presencia de la propia planta, el centro de transformación y la línea de evacuación, al introducir un elemento artificial sobre el paisaje actual.



Para mitigar el impacto producido por la aparición del conjunto del proyecto, se adoptarán medidas correctoras.

— Patrimonio arqueológico.

Según indica el promotor en el EsIA, se han consultado las cartas arqueológicas de la zona de estudio, arrojando resultados negativos sobre la presencia de algún bien de interés.

Para evitar posibles incidencias sobre el patrimonio arqueológico, se cumplirán todas las medidas indicadas por la Dirección General de Bibliotecas, Archivos y Patrimonio Cultural en su informe de 3 de marzo de 2021.

— Vías pecuarias.

Según el informe emitido por el Servicio de Infraestructuras Rurales, la instalación no afecta a vías pecuarias, asimismo, la línea de evacuación si afecta, siendo autorizable su ocupación según el artículo 37 y siguientes del Decreto 49/2000, de 8 de marzo por el que se establece el Reglamento de Vías Pecuarias, debiendo solicitarse con anterioridad al inicio de las obras por el promotor de la misma, la correspondiente autorización administrativa según se establece en el artículo 2.1 de la Orden de 23 de junio por la que se modifica la Orden de 19 de junio de 2000, por la que se regulan las ocupaciones y autorizaciones de usos temporales en vías pecuarias.

— Población y medio socioeconómico.

Durante la fase de construcción se pueden producir molestias a la población por el incremento de los niveles de ruido, movimientos de tierra, tránsito de maquinaria y vehículos, emisiones atmosféricas y disminución de la permeabilidad territorial durante las obras, entre otros.

Durante la construcción y explotación del proyecto fotovoltaico se prevé que los efectos más significativos sobre el medio socioeconómico serán positivos, puesto que este tipo de instalaciones contribuyen a la creación de puestos de trabajo, tanto permanentes (por el largo periodo de vida de este tipo de instalaciones) como temporales (durante las obras de construcción) así como la dinamización de la economía local.

— Cambio climático.

La fase de construcción supondrá un efecto directo, escueto y negativo sobre el cambio climático, al generarse emisiones durante las diferentes acciones que la conforman. Tales impactos se producirán a corto plazo y si bien permanecerán

de forma temporal y serán recuperables y reversibles. La fase de explotación, en cambio, supone un impacto positivo y permanente frente al cambio climático, ya que permite la generación de energía evitando la emisión de gases de efecto invernadero.

Únicamente la utilización de las vías de acceso por los vehículos que se dirijan a la planta, tendrá efecto negativo ante el cambio climático durante la fase de explotación.

Uno de los factores que determina la ejecución de una planta fotovoltaica, está en consonancia directa con la reducción de los efectos sobre el cambio climático, debido a la utilización de fuentes energía renovable versus energías convencionales.

La descarbonización del sistema energético es fundamental para la neutralidad climática. Un abastecimiento más sostenible de energías renovables va a resultar fundamental para combatir el cambio climático y la pérdida de biodiversidad. Proyectos como esta instalación solar fotovoltaica, proporcionan una cobertura del suelo respetuosa con la biodiversidad, así como la bioenergía sostenible.

— Sinergias.

En el EsIA, el promotor incluye un estudio de las sinergias en el que se analizan los efectos sinérgicos de la ISF "Badajoz Solar 9" e infraestructura de evacuación con las ISF Corte de Peleas Central 14 (con la que comparte evacuación), ISF SPK Alvarado (en fase constructiva), ISF SPK Alvarado 2 (en fase constructiva) e ISF EMIN Alvarado (en tramitación).

Del estudio sinérgico se concluye que, al concentrarse varios proyectos en la misma zona se optimiza la utilización de los recursos, y hace posible en muchos casos que los proyectos pueden compartir algunas estructuras. En este caso además, la línea discurre próxima y paralela a líneas ya existentes, evitando la fragmentación del territorio que tendría lugar en el caso de que la misma se alejase de las infraestructuras de evacuación presentes en el entorno. Las medidas preventivas, correctoras y complementarias, se podrán aplicar con mayor efectividad, al concentrarse en una zona, requiriendo menos material para el control, vigilancia y seguimiento de las mismas. Asimismo, procede destacar que el tipo de suelo ocupado está ampliamente representado en la comarca, concluyendo que si se produce un impacto, los efectos sinérgicos no conllevan efectos significativos. También se generarán beneficios sociales y económicos, que se potencian al ser varios proyectos en una misma zona.

— Vulnerabilidad del proyecto. Riesgos derivados de accidentes graves o catástrofes.

1. En relación a la vulnerabilidad del proyecto frente a las catástrofes, el promo-



tor presenta un estudio de vulnerabilidad del proyecto en el que identifican los siguientes riesgos potenciales inherentes a la zona de influencia del proyecto y la probabilidad de concurrencia:

- Inundaciones.

Únicamente existe una cabecera de arroyo seco, cuyos cauces son respetados por las infraestructuras proyectadas. La probabilidad de que un episodio de inundaciones afecte a la planta es completamente inviable.

- Karstificación.

En la zona de proyecto ni en el entorno más inmediato existen formaciones carbonatadas que puedan suponer riesgo de karstificación. Por lo que el riesgo es nulo.

- Expansividad de arcillas.

La zona objeto de actuación se ubica en el límite de una zona de riesgo bajo y medio por expansividad de arcillas. Al tratarse de una instalación en la cual se realizarán una serie de pruebas previas antes de la incorporación de elementos al terreno, garantizando de esta manera la estabilidad del mismo, el riesgo se considera bajo-medio.

- Erosión.

La zona objeto de estudio es una zona de vegas, eminentemente llana, con pendientes entre el 3-6 %, por lo que el riesgo de erosión es prácticamente inexistente.

- Movimientos de ladera.

No existe riesgo de deslizamientos en el área de influencia del proyecto, no viéndose afectada por este peligro. La probabilidad de ocurrencia es nula.

- Sismicidad.

Zona con intensidad macrosísmica (MSK) situada en zona VI (daños leves). La planta está encuadrada en edificaciones entre vulnerabilidades D, E y F, al estar constituida mayormente por estructuras de acero y hormigón armado. Por lo tanto, se considera un peligro altamente improbable.

- Meteorología.

Teniendo en cuenta que los escenarios de cambio climático auguran un aumento de temperatura de hasta 5°C en las próximas décadas, con un aumento asociado de fenómenos meteorológicos extremos, se considera un peligro con probabilidad de ocurrencia media.

- Incendios forestales.

La zona de Badajoz se ubica en zona de riesgo bajo de incendios. La planta además contaría con un perímetro de prevención de incendios alrededor de toda la instalación. Al contar con las pertinentes medidas de prevención de incendios, y no estar incluida en una Zona de Alto Riesgo (ZAR), se considera un riesgo de probabilidad de ocurrencia baja.

2. En relación a la vulnerabilidad del proyecto frente a riesgos de accidentes graves, el promotor tiene en cuenta que:

- Presencia de sustancias peligrosas.

En cumplimiento del Real Decreto 840/2015, de 21 de septiembre, por el que se aprueban medidas de control de los riesgos inherentes a los accidentes graves en los que intervengan sustancias peligrosas, el promotor aporta un documento de declaración responsable de la existencia de sustancias peligrosas relacionadas en el anexo I del citado real decreto, tanto en la fases de construcción, funcionamiento y desmantelamiento, pero que no será de aplicación al no superar las cantidades umbrales recogidas en el mismo, ni superar la unidad al aplicar la regla de la suma contemplada en el mencionado anexo I del Real Decreto.

- Presencia de sustancias radiactivas.

Así mismo, presenta una declaración responsable de la no existencia de sustancias radioactivas en la que certifica que en ninguna de las fases del proyecto el recinto vaya a contener sustancias radiactivas y en concreto ninguna de las relacionadas en el reglamento sobre instalaciones nucleares y radioactivas del Real Decreto 1836/1999.

En consecuencia, una vez finalizado el análisis técnico del expediente de evaluación de impacto ambiental se considera que el proyecto es viable desde el punto de vista ambiental siempre que se cumplan las condiciones y medidas preventivas, correctoras y compensatorias recogidas en la presente declaración de impacto ambiental y en la documentación ambiental presentada por el promotor, siempre que no entren en contradicción con las anteriores.



D) Condiciones y medidas para prevenir, corregir y compensar los efectos adversos sobre el medio ambiente.

El promotor deberá cumplir todas las medidas establecidas en los informes emitidos por las administraciones públicas consultadas, las medidas concretadas en el EsIA y en la documentación obrante en el expediente, además se cumplirán las medidas que se expresan a continuación, establecidas como respuesta al análisis técnico realizado. En los casos en que pudieran existir discrepancias entre unas y otras, prevalecerán las contenidas en la presente declaración.

#### D.1. Condiciones de carácter general.

1. Se deberá informar del contenido de esta declaración de impacto ambiental a todos los operarios que vayan a realizar las diferentes actividades. Asimismo, se dispondrá de una copia de la presente resolución en el lugar donde se desarrollen los trabajos.
2. Se notificará a la DGS el inicio de las obras con una antelación mínima de un mes.
3. Antes de comenzar los trabajos se solicitará a la DGS visita previa, a efectos de comprobar las condiciones ambientales de la/s parcela/s.
4. Si durante la realización de las actividades se detectara la presencia de alguna especie incluida en el Catálogo de Especies Amenazadas de Extremadura (Decreto 37/2001; DOE n.º 30, de 13 de marzo; y posteriores modificaciones Decreto 74/2016, de 7 de junio y Decreto 78/2018, de 5 de junio.) y/o del Catálogo Español de Especies Amenazadas (Real Decreto 139/2011), que pudiera verse afectada por las mismas, se estaría a lo dispuesto por el personal de la DGS, previa comunicación de tal circunstancia.
5. Para las actuaciones sobre la vegetación, se cumplirán las normas técnicas establecidas en el Decreto 134/2019, de 3 de septiembre, por el que se regula la realización de determinadas actuaciones forestales en el ámbito de la Comunidad Autónoma de Extremadura y los Registros de Cooperativas, Empresas e Industrias Forestales y de Montes Protectores de Extremadura.
6. Deberá aplicarse toda la normativa relativa a ruidos tanto en fase de construcción como de explotación, se cumplirá la normativa al respecto, entre las cuales se encuentran el Decreto 19/1997, de 4 de febrero, de Reglamentación de Ruidos y Vibraciones de Extremadura y Real Decreto 1367/2007, de 19 de octubre, por el que se desarrolla la Ley 37/2003, de 17 de noviembre, del Ruido, en lo referente a zonificación acústica, objetivos de calidad y emisiones acústicas.



7. Los residuos producidos se gestionarán por gestor autorizado conforme a la Ley 22/2011, de 28 de julio, de residuos y suelos contaminados. Deberán habilitarse las correspondientes áreas de almacenamiento de los residuos en función de su tipología, clasificación y compatibilidad.
8. Los residuos de construcción y demolición (RCD) que se generen tanto en la fase de construcción como de desmantelamiento de las instalaciones, se deberán separar adecuadamente y entregar a una planta de reciclaje autorizada para su tratamiento, cumpliendo en todo caso con lo establecido en el Real Decreto 105/2008, de 1 de febrero, por el que se regula la producción y gestión de los residuos de construcción y demolición, y en el Decreto 20/2011, de 25 de febrero, por el que se establece el régimen jurídico de la producción, posesión y gestión de los residuos de construcción y demolición en la Comunidad Autónoma de Extremadura.
9. Conforme a lo establecido en el artículo 5 del Decreto 49/2015, de 30 de marzo, por el que se regula el régimen jurídico de los suelos contaminados en la Comunidad Autónoma de Extremadura, deberá presentar, previamente al inicio de la actividad, ante la Consejería con competencias en medio ambiente, un informe de situación, con el alcance y contenido previsto en el Anexo II del Real Decreto 9/2005, de 14 de enero, por el que se establece la relación de actividades potencialmente contaminantes del suelo y los criterios y estándares para la declaración de suelos contaminados (modificado por Orden PRA/1080/2017, de 2 de noviembre, por la que se modifica el anexo I del Real Decreto 9/2005, de 14 de enero, por el que se establece la relación de actividades potencialmente contaminantes del suelo y los criterios y estándares para la declaración de suelos contaminados).
10. Tal y como se establece en la Disposición adicional séptima de la Ley 16/2015, en el caso de proyectos sometidos a evaluación de impacto ambiental ordinaria, deberá procederse por parte del promotor, a la designación de un coordinador ambiental, que ejercerá las funciones que se detallan en el artículo 2 de la precitada disposición adicional séptima, tanto en la fase de ejecución, como en la de funcionamiento del proyecto.

#### D.2. Medidas en la fase de construcción.

1. Se dispondrá de camiones-cuba para el riego de los caminos por los que se produzca el tránsito de vehículos y se limita la velocidad de los vehículos a 20 km/h, con el fin de minimizar las emisiones de polvo en el entorno cercano a los mismo.
2. Se evitará, en la medida de lo posible, que los desbroces se realicen durante las



épocas de reproducción de la mayoría de las especies faunísticas (que suele ser entre finales de invierno y mediados del verano, febrero a julio, aproximadamente). Si no fuera así, se realizará antes de la ejecución de los desbroces una inspección de campo para la localización de nidos o lugares de concentración de animales que pudieran ser eliminados de forma directa.

3. Se procederá a la señalización y balizado de los terrenos afectados por las obras, al objeto de evitar posibles afecciones a terrenos ajenos al área de ocupación del proyecto.
4. No se ocupará ninguna zona de vegetación natural asociada a los encharcamientos y cauces.
5. Se evitará, en lo posible, dañar o eliminar vegetación arbustiva o arbórea, situando las zonas de acopios temporales, parque de maquinaria e instalaciones auxiliares, áreas de trabajo, zonas de préstamo, vertederos, etc.
6. Se evitará todo tipo de movimientos de tierras no contemplados en esta evaluación. La tierra vegetal resultante de las excavaciones y movimientos de tierras se almacenará formando caballones de 1,5 m de altura máxima. Se tomarán las medidas necesarias para mantener su potencial edáfico hasta su utilización en las tareas de restauración posteriores.
7. Los viales nuevos y los tramos a acondicionar se adaptarán a la orografía de la zona, minimizando los movimientos de tierras y evitando la ejecución de desmontes y terraplenes excesivos.
8. Se respetarán los drenajes naturales del terreno existentes evitando la disposición de elementos sobre los mismos.
9. Con el fin de minimizar la ocupación del suelo y afección a la vegetación, se aprovecharán los accesos y la red de caminos existentes, procediendo a ejecutar únicamente los viales incluidos en el EsIA. No obstante, se repondrán los accesos que puedan verse afectados tanto por la ejecución de las obras como por la implantación de las nuevas instalaciones.
10. Uno de los principales impactos ambientales suele provocarse en las zonas de acopios de material o de préstamos, así como por otras obras puntuales no reflejadas en el proyecto y zonas de tránsito de caminos y maquinaria. Todas las zonas de préstamos, acopios, parques de maquinaria y obras auxiliares deberán contar con las autorizaciones e informes ambientales correspondientes en caso de ser necesario.



11. Se restituirá la totalidad de los terrenos afectados por las obras, así como sus zonas e infraestructuras anexas, debiendo adoptar medidas de integración al respecto, así como evitando la aparición de fenómenos erosivos o pérdidas de suelo. No deberán quedar, bajo ningún concepto, acúmulos de materiales, como hormigón, tierras, etc., debiendo proceder a depositarlo según la legislación correspondiente. La totalidad de las infraestructuras e instalaciones quedarán integradas en el entorno.
12. Se controlará la emisión de gases contaminantes de los vehículos y maquinaria con su continua puesta a punto, así como la generación de ruidos.
13. Todas las maniobras de mantenimiento de la maquinaria se realizarán en instalaciones adecuadas para ello (cambios de aceite, etc.), evitando los posibles vertidos accidentales al medio. Los aceites usados y residuos peligrosos que pueda generar la maquinaria de la obra se recogerán y almacenarán en recipientes adecuados para su evacuación y tratamiento por gestor autorizado.
14. Las medidas de integración, restauración y revegetación deberán estar ejecutadas antes de 6 meses desde la finalización de las obras. En relación con las plantaciones, al estar sujetas a épocas de plantación, condicionantes climáticos, etc., se ejecutarán en el primer periodo de plantación una vez finalizadas las obras. Dichas plantaciones estarán sujetas al seguimiento de su viabilidad y por tanto a posibles reposiciones de marras posteriores (incluido en el programa de vigilancia y seguimiento ambiental).
15. Para la instalación del cerramiento perimetral de la planta fotovoltaica se solicitará la autorización preceptiva ante la Dirección General de Sostenibilidad, siempre y cuando no cumpla con los criterios establecidos en el artículo 17.f del Decreto 226/2013, de 3 de diciembre, por el que se regula las condiciones para la instalación, modificación y reposición de cerramientos cinegéticos y no cinegéticos en la Comunidad Autónoma de Extremadura.
16. En la línea aérea de evacuación se colocarán elementos anticolidión para las aves. Preferiblemente elementos móviles en el caso de los elementos anticolidión (aspas giratorias luminosas) cada 10 m.
17. Condiciones técnicas contra la electrocución:
  - En apoyos de alineación con cadena suspendida:
    - La cadena de aislamiento será de 60 centímetros.
    - Se debe aislar el conductor central 1 metro a cada lado del punto de engan-



che, recomendándose aislar las 3 fases.

— En apoyos de amarre:

- La cadena de aislamiento será de 1 metro y se aislará 1 metro de conductor adicionalmente, en las 3 fases (deberá existir un aislamiento de 2 metros entre cruceta y conductor desnudo).

— Para las crucetas tipo canadiense, tresbolillo, vertical y doble circuito la distancia mínima entre la semicruceta inferior y el conductor de fase superior no será inferior a 1,50 m.

— El número de aisladores será el establecido legalmente para evitar electrocuciones.

— Todos los elementos en tensión deberán disponerse de tal forma que se evite sobrepasar con elementos en tensión las crucetas o semicrucetas no auxiliares de los apoyos. Todos los elementos en tensión deberán ser cubiertos con elementos aislantes.

— Se procederá al aislamiento efectivo y permanente de puentes y grapas de los apoyos mediante fundas que impidan el contacto directo de las aves con las partes en tensión.

— En caso de instalarse elementos antiposada o antinidificación en las crucetas de los apoyos, preferentemente no serán de tipo aguja o paraguas. Si fuera necesario instalar este tipo de elementos, tendrán las puntas protegidas o dobladas en redondo, para evitar que se pinchen las aves y deberá colocarse por encima de ellos un posadero para aves que abarque toda la cruceta.

18. Durante la fase de ejecución de las obras será obligatorio un control y seguimiento arqueológico por parte de técnicos cualificados de todos los movimientos de tierra en cotas bajo rasante natural en cada uno de los frentes de obra que conlleve la ejecución del proyecto de referencia. El control arqueológico será permanente y a pie de obra, y se hará extensivo a todas las obras de construcción, desbroces iniciales, instalaciones auxiliares, líneas eléctricas asociadas, destocados, replantes, zonas de acopios, caminos de tránsito y todas aquellas otras actuaciones que, derivadas de la obra, generen los citados movimientos de tierra en cotas bajo rasante natural. En este sentido, no se considerarán los movimientos de tierra bajo la rasante de los trabajos correspondientes al hincado de postes de los vallados e hincado de las infraestructuras de los soportes de los módulos, dado



su carácter puntual bajo el suelo.

#### D.3. Medidas en la fase de explotación.

1. Se mantendrán en correcto estado de funcionamiento y operativas todas las instalaciones y dispositivos para cumplir las medidas correctoras incluidas en la presente declaración.
2. El sistema de alumbrado de la instalación fotovoltaica y su subestación eléctrica se diseñará teniendo en cuenta el Real Decreto 1890/2008, de 14 de noviembre, por el que se aprueba el Reglamento de eficiencia energética en instalaciones de alumbrado exterior y sus instrucciones técnicas complementarias EA-01 a EA-07.
3. Para la tarea de vigilancia de la planta, no se utilizarán sistemas de emisión lumínica durante la noche, empleando cámaras de infrarrojos u otra alternativa, con objeto de evitar molestias a la fauna y la contaminación lumínica del entorno. Se instalarán interruptores con control de encendido y apagado de la iluminación según hora de puesta y salida del sol.
4. No se producirá ningún tipo de acumulación de materiales o vertidos fuera de las zonas habilitadas.
5. Se cumplirá lo dispuesto en los términos recogidos en el Real Decreto 1066/2001, de 28 de septiembre, por el que se aprueba el Reglamento que establece condiciones de protección del dominio público radioeléctrico, restricciones a las emisiones radioeléctricas y medidas de protección sanitaria frente a emisiones radioeléctricas.
6. Se realizará un mantenimiento preventivo de todos los aparatos eléctricos que contengan aceites o gases dieléctricos.

#### D.4. Medidas compensatorias.

El promotor, de forma previa a la puesta en funcionamiento de la ISF, deberá presentar para su aprobación por la DGS, una propuesta de medidas compensatorias destinadas a compensar los posibles impactos residuales, evitando con ello un deterioro del conjunto de variables que definen el estado de conservación de hábitats y especies afectados por la implantación de la ISF "Badajoz Solar 9" e infraestructura de evacuación. La precitada propuesta deberá contener, al menos, las siguientes medidas compensatorias:

1. Se marcará un elanio azul por cada año de vida útil de la planta. Esta medida se tomará en conjunto con "Corte de Peleas Central 14".



2. Colocación de dos cajas nido para cernícalo vulgar.
3. Se colocará una caja nido para cernícalo primilla en cada uno de los apoyos de la línea de evacuación.
4. Se excluirá al pastoreo una superficie de 0,5 ha dentro del perímetro de la planta para fomentar la presencia de micromamíferos.
5. Instalación de un cerramiento de exclusión ganadera a una distancia de 1,5-2 m del cerramiento perimetral de la planta, creando un pasillo para la fauna. En este pasillo de 1,5-2 m de anchura que queda entre los dos cerramientos perimetrales no se toca la flora ni el suelo, esperando a que crezcan, sin necesidad de actuación, matorrales mediterráneos (jara, lentisco) que puedan ofrecer una pantalla vegetal para la planta. Si no creciesen ayudar con plantaciones de estas especies de la zona.
6. Colocación de un refugio de reptiles. El refugio consistirá en una acumulación de piedras de la zona en un agrupamiento de 2m x 2m x 1m y/o la colocación de ramas de suficiente porte (0,2 m de diámetro y 1,2 m de longitud).
7. Se realizará un seguimiento de la mortalidad de la fauna durante toda la vida de la planta. La metodología debe estar descrita en detalle en el plan de vigilancia ambiental. El informe anual del plan de vigilancia ambiental incluirá los resultados de ese año y los resultados agregados de todos los años de seguimiento.
8. Destinar a conservación mediante acuerdos de custodia de territorio, una parcela de superficie del 20% de la superficie total del proyecto, dentro del la ZEPA "Llanos y Complejo Lagunar de la Albuera". Se destinará a conservación de poblaciones de aves esteparias creando reservas de estas especies. Esta medida se hará conjunta con la planta "Corte de Peleas Central 14".
9. El control de la vegetación se realizará con un desbroce anual, fuera del período reproductor de las aves.
10. Con objeto de conocer la evolución del suelo y de la biodiversidad, se realizará un seguimiento de las condiciones del suelo (parámetros físicos, químicos y biológicos) anual durante los primeros 10 años y quinquenal, durante el resto de la vida útil de la planta.
11. Seguimiento de la avifauna de la planta y su entorno, en un buffer de 2 km, desde antes del inicio de las obras hasta los 5 primeros años de fase de explo-



tación, incluyendo la evaluación de la eficacia de las medidas compensatorias, y el análisis de los datos de seguimiento que hayan generado. A partir, del quinto año, cada 5 años se repetirá el seguimiento de la avifauna.

12. El promotor deberá colaborar con una entidad de investigación en el proyecto "El cambio de uso del suelo asociado a las energías renovables y su efecto sobre top y meso-depredadores", de forma proporcional a la potencia instalada y de manera sinérgica con otras plantas en el entorno de la Tierra de Barros.

Estas medidas se detallarán en el Plan de Vigilancia Ambiental que incluirá un seguimiento de su implantación y resultados.

#### D.5. Medidas para la restauración una vez finalizada la actividad.

1. En caso de finalización de la actividad se deberá dejar el terreno en su estado original, desmantelando y retirando todos los escombros y residuos por gestor autorizado. Se elaborará un plan que contemple tanto la restauración de los terrenos afectados como la vegetación que se haya podido dañar. Se dejará el área de actuación en perfecto estado de limpieza, siendo retirados los residuos cumpliendo la Ley 22/2011, de 28 de julio, de residuos y suelos contaminados, con el restablecimiento de la escorrentía original, intentando mantener la topografía original del terreno y procurando la restitución del terreno a su vocación previa al proyecto. Estas medidas se realizarán en un periodo inferior a 9 meses a partir del fin de la actividad.
2. Se deberá presentar un plan de restauración un año antes de la finalización de la actividad en el que se recojan las diferentes actuaciones que permitan dejar el terreno en su estado original, teniendo en cuenta la restauración paisajística y de los suelos, así como de la gestión de los residuos generados. Dicho plan deberá ser aprobado antes de su ejecución por el órgano ambiental, que llevará a cabo las modificaciones que estime necesarias.

#### E) Conclusión de la evaluación de las repercusiones sobre la Red Natura 2000.

Visto el informe del Servicio de Conservación de la Naturaleza y Áreas Protegidas y, analizadas las características y ubicación del proyecto ISF "Badajoz Solar 9" e infraestructura de evacuación, se considera que no es susceptible de afectar de forma apreciable a los lugares incluidos en la Red Natura 2000.

#### F) Programa de vigilancia y seguimiento ambiental.





1. El programa de vigilancia ambiental establecerá un sistema que garantice el cumplimiento de las indicaciones y de las medidas previstas para prevenir, corregir y, en su caso, compensar, contenidas en el EsIA, tanto en la fase de ejecución como en la de explotación. Este programa atenderá a la vigilancia, durante la fase de obras, y al seguimiento, durante la fase de explotación del proyecto. Antes del inicio de las obras, el promotor propondrá designar un coordinador ambiental, adjuntando el curriculum vitae, donde se acredite la cualificación y experiencia en este tipo de responsabilidades, debiendo ser homologado por el órgano ambiental.
2. Según lo establecido en el apartado 10 de las medidas de carácter general, de esta declaración de impacto ambiental y conforme a lo establecido en la disposición adicional séptima de la Ley 16/2015, será función del coordinador ambiental, el ejercer las funciones de control y vigilancia ambiental, con el objetivo de que las medidas preventivas, correctoras y compensatorias previstas en la declaración de impacto ambiental, se lleven a cabo de forma adecuada en las diferentes fases de ejecución del proyecto. Dicho coordinador por tanto deberá elaborar y desarrollar un plan de vigilancia ambiental con el fin de garantizar entre otras cuestiones el cumplimiento de las condiciones incluidas en la declaración de impacto ambiental y en el EsIA. También tendrá como finalidad observar la evolución de las variables ambientales en el perímetro de la planta y en su entorno. El contenido y desarrollo del plan de vigilancia será el siguiente:
  - 2.1 Deberá elaborarse un calendario de planificación y ejecución de la totalidad de la obra, incluyendo las labores de restauración y revegetación, ya que éstas deben acometerse según van avanzando las obras.
  - 2.2 Durante la fase de construcción, antes del inicio de las obras, se presentará el plan de vigilancia ambiental de la fase de construcción, se presentará el plan en sí, además de una memoria valorada que recoja el desarrollo de las medidas correctoras y compensatorias, el cronograma de su ejecución, y además, se presentará ante el órgano ambiental informes sobre el desarrollo de las obras cada mes y, en todo caso, al finalizar éstas. Los informes de seguimiento incluirán la forma de ejecución de las medidas preventivas, correctoras y compensatorias previstas en la presente declaración y en el EsIA, así como, el seguimiento de la evolución de los elementos ambientales relevantes.
  - 2.3 Durante la fase de explotación, el plan de vigilancia ambiental deberá verificar la correcta evolución de las medidas aplicadas en la fase de obras, el seguimiento de la respuesta y evolución ambiental del entorno a la implantación de la ISF. Se elaborarán informes anuales, debiendo ser entregados los primeros 15 días de cada año a la DGS. En todo caso, se atenderá a las prescripciones que establezca la DGS en cuanto al contenido, alcance y metodología de dicho plan.



- 2.4 Se incluirá en el plan de vigilancia el seguimiento y viabilidad de las plantaciones efectuadas, de las labores de integración y de restauración y revegetación. Se incluirá un calendario de ejecución de las labores preparatorias, de implantación y de mantenimiento de las revegetaciones. Deberá elaborarse esta planificación para toda la vida útil de la planta, por tratarse de actuaciones cuya eficacia será comprobada a medio-largo plazo.
- 2.5 Siempre que se detecte cualquier afección al medio no prevista, de carácter negativo, y que precise una actuación para ser evitada o corregida, se emitirá un informe especial con carácter urgente aportando toda la información necesaria para actuar en consecuencia.
- 2.6 Si se manifestase algún impacto ambiental no previsto, el promotor quedará obligado a adoptar medidas adicionales de protección ambiental. Si dichos impactos perdurasen, a pesar de la adopción de medidas específicas para paliarlos o aminorarlos, se podrá suspender temporalmente de manera cautelar la actividad hasta determinar las causas de dicho impacto y adoptar la mejor solución desde un punto de vista medioambiental.

#### G) Comisión de seguimiento.

Considerando las condiciones y medidas para prevenir, corregir y compensar los efectos adversos sobre el medio ambiente establecidas en la presente declaración de impacto ambiental, no se estima necesario crear una comisión de seguimiento ambiental de la construcción y explotación de la ISF "Badajoz Solar 9" e infraestructura de evacuación.

#### H) Calificación rústica.

La calificación rústica es un acto administrativo de carácter constitutivo y excepcional, de naturaleza no autorizatoria y eficacia temporal, por el que se establecen las condiciones para la materialización de las edificaciones, construcciones e instalaciones necesarias para la implantación de un uso autorizable en suelo rústico. La producción de energías renovables en instalaciones que superen los 5 MW de potencia instalada se considera un uso autorizable en suelo rústico (artículo 67.5 e) de la Ley 11/2018, de 21 de diciembre, de ordenación territorial y urbanística sostenible de Extremadura.

El artículo 71.3 de la Ley 16/2015, de 23 de abril, de protección ambiental de la Comunidad Autónoma de Extremadura establece:

"En el caso de proyectos a ejecutar en suelo no urbanizable, la declaración de impacto ambiental producirá en sus propios términos los efectos de la calificación urbanística



cuando esta resulte preceptiva, de conformidad con lo previsto en la normativa urbanística, acreditando la idoneidad urbanística de los bienes inmuebles sobre los que pretende implantarse la instalación o actividad. A estos efectos, la Dirección General con competencias en materia de medioambiente recabará de la Dirección General con competencias en materia de urbanismo y ordenación del territorio o, en su caso del municipio en cuyo territorio pretenda ubicarse la instalación o actividad, un informe urbanístico referido a la no prohibición de usos y a los condicionantes urbanísticos que la instalación deba cumplir en la concreta ubicación de que se trate. El informe deberá emitirse en el plazo de quince días, entendiéndose favorable de no ser emitido en dicho plazo. El contenido de dicho informe se incorporará al condicionado de la declaración de impacto ambiental”.

Para dar cumplimiento a esta exigencia procedimental, con fecha 28 de febrero de 2021, el Servicio de Urbanismo de la Dirección General de Urbanismo y Ordenación del Territorio, emite informe urbanístico a los efectos previstos en el artículo 71.3 de la Ley 16/2015, de 23 de abril, de protección ambiental de la Comunidad Autónoma de Extremadura, el cual se pronuncia en los siguientes términos:

Primero. En el término municipal de Badajoz se encuentra actualmente vigente un Plan General Municipal aprobado definitivamente el 7 de noviembre de 2007, publicado en el DOE n.º 136, de 24 de noviembre de 2007. El suelo sobre el que radica el proyecto tiene la clasificación urbanística de Suelo No Urbanizable de Especial Protección Planeada Estructural Agrícola Pecuario SNU EPPEA.

De acuerdo con esta clasificación, la actuación se ajusta al régimen de usos previsto por el artículo 3.4.25 del Plan General Municipal, al contemplar expresamente como actividades permitidas el uso industrial limitado a las “industrias vinculadas a la transformación de los productos agrícolas, pecuarios o forestales del suelo que conforme el área. Podrá autorizarse el uso de plantas clasificadoras de áridos y las plantas de primera transformación”.

Con independencia de que la actividad que se pretende sea subsumible dentro de esta categoría, el párrafo 1, letra b, de la Disposición Transitoria Segunda de la Ley 11/2018 de 21 de diciembre, de Ordenación Territorial y Urbanística Sostenible de Extremadura dispone, para aquellos municipios de más de 10.000 habitantes con planeamiento aprobado antes de su entrada en vigor, que serán de aplicación las prescripciones referentes al suelo rústico contenidas su planeamiento, en cuanto no se opongan al régimen previsto en la sección 2ª del capítulo 1 del título III de la ley. Asimismo, el párrafo 2, letra b de la citada disposición transitoria, prescribe que aquellos usos no prohibidos expresamente por el planeamiento, mediante su identificación nominal concreta o mediante su adscripción a uno de los grupos o subgrupos de usos del artículo 5.5 de la



ley, se considerarán autorizables conforme al régimen previsto en el artículo 67, dependiendo su autorización en última instancia de que se acredite su compatibilidad con la conservación de las características ambientales, edafológicas o los valores singulares del suelo, mediante el informe del organismo que tenga entre sus funciones la protección de los valores que indujeron la inclusión del suelo en esa concreta categoría. En consecuencia, el uso que se pretende es autorizable, siempre que sea compatible con aquellos valores que fueron objeto de protección mediante la concreta clasificación del suelo en el que se pretende la actuación.

Segundo. Los condicionantes urbanísticos que la instalación de la planta solar fotovoltaica de 6,298 MW debe cumplir en el tipo de suelo en que se ubica son los siguientes:

1. La superficie mínima que sirva de soporte físico a las edificaciones, construcciones e instalaciones debe ser superior a 1,5 ha (artículo 70.3 de la Ley 11/2018). Siendo así que la superficie sobre la que radica el proyecto es de 104,29 ha, hay que concluir que goza de dimensiones suficientes para el otorgamiento de calificación rústica.
2. Las construcciones, edificaciones e instalaciones deben respetar una distancia a linderos de al menos 3 m. (artículo 66.d) de la Ley 11/2018).
3. Las construcciones, edificaciones e instalaciones deben respetar una distancia a eje de caminos de al menos 5 m. (artículo 66.d) de la Ley 11/2018).
4. La altura máxima de edificaciones será de 7,5 m.(artículo 66.e) de la Ley 11/2018).
5. Las edificaciones, construcciones e instalaciones, se situarán a una distancia no menor de 300 m del límite del suelo urbano o urbanizable (artículo 66.c) de la Ley 11/2018).

Tercero. Respecto del contenido de la calificación rústica previsto por los artículos 65 a 70, ambos incluidos, de la Ley 11/2018, de 21 de diciembre, de ordenación territorial y urbanística sostenible de Extremadura (LOTUS):

1. El importe del canon a satisfacer será un mínimo del 2% del importe total de la inversión realizada en la ejecución, que será provisional hasta que se finalice la obra y será definitivo con la liquidación de las mismas.
2. La superficie de suelo requerida para la calificación rústica quedará vinculada legalmente a las edificaciones, construcciones e instalaciones y sus correspon-



dientes actividades o usos. Mientras la calificación rústica permanezca vigente, la unidad integrada por esos terrenos no podrá ser objeto de división. Del acto administrativo por el que se otorgue la calificación rústica, se tomará razón en el Registro de la Propiedad con carácter previo al otorgamiento de la autorización municipal.

3. La calificación rústica tiene un periodo de eficacia temporal limitado y renovable, que en el presente caso se fija en treinta años.
4. La calificación rústica otorgada habrá de inscribirse en el Registro Único de Urbanismo y Ordenación del Territorio de Extremadura.
5. La calificación rústica contendrá la representación gráfica georreferenciada de la envolvente poligonal de todos los elementos significativos a materializar sobre el terreno, y del área de suelo vinculada a la calificación.

En suelo rústico no pueden realizarse obras o edificaciones que supongan riesgo de formación de nuevo tejido urbano. En el presente caso no se aprecia la existencia de riesgo de formación de nuevo tejido urbano.

En consecuencia, a los efectos previstos en el artículo 71.3 de la Ley 16/2015, de 23 de abril, de protección ambiental de la Comunidad Autónoma de Extremadura, la instalación fotovoltaica de 6,298 MW y línea de alta tensión 20 kV de evacuación propuesta no es un uso recogido expresamente en el planeamiento, si bien es autorizable ya que tampoco está prohibido expresamente sin perjuicio de que en el procedimiento administrativo debe quedar acreditada la compatibilidad entre la construcción de las instalaciones que se pretenden y los valores del suelo que fueron objeto de protección mediante su adscripción a la clase de suelo No Urbanizable de Especial Protección Planeada Estructural Agrícola Pecuaria SNU EPP-EA.

A efectos de lo dispuesto en el artículo 69.8 de la Ley 11/2018, de 21 de diciembre, de ordenación territorial y urbanística sostenible de Extremadura, y respecto al contenido de la calificación rústica, las condiciones y características de las medidas medioambientales exigibles para preservar los valores naturales del ámbito de implantación, su entorno y paisaje (letra c) son las recogidas en la presente declaración de impacto ambiental; la relación de todas las edificaciones, construcciones e instalaciones que se ejecutarán para la implantación y desarrollo de usos y actividades en suelo rústico, que comprende la totalidad de los servicios que demanden (letra f), así como la representación gráfica georreferenciada de la envolvente poligonal de todos los elementos significativos a materializar sobre el terreno, y del área de suelo vinculada a la calificación (letra g), forman parte del contenido



propio del estudio de impacto ambiental presentado por el promotor del proyecto conforme a las exigencias derivadas del Anexo X, estudio de impacto ambiental y criterios técnicos, apartados 1 a) y 2 a), de la Ley 16/2015, de 23 de abril, de protección ambiental de la Comunidad Autónoma de Extremadura, que fija como contenido del estudio de impacto ambiental, respectivamente, tanto el objeto del proyecto como su descripción, incluyendo su localización.

Así mismo, en relación con la precitada letra f), en el apartado A.2 de la presente declaración de impacto ambiental, se ha realizado la descripción del proyecto en la que se detallan las edificaciones, construcciones e instalaciones que se ejecutarán en el proyecto ISF "Badajoz Solar 9" e infraestructura de evacuación.

La disposición transitoria segunda, Régimen urbanístico del suelo de los municipios con planes e instrumentos de ordenación urbanística vigentes en el momento de entrada en vigor de esta ley, apartado 2, letra b) de la Ley 11/2018, de 21 de diciembre, de ordenación territorial y urbanística sostenible de Extremadura, establece:

"b) En suelo rústico, aquellos usos no prohibidos expresamente por el planeamiento, mediante su identificación nominal concreta o mediante su adscripción a uno de los grupos o subgrupos de usos del artículo 5.5 de la Ley, se considerarán autorizables conforme al régimen previsto en el artículo 67, dependiendo su autorización, en última instancia, de que quede acreditada su compatibilidad con la conservación de las características ambientales, edafológicas o los valores singulares del suelo, mediante el informe del organismo que tenga entre sus funciones la protección de los valores que indujeron la inclusión del suelo en una concreta categoría (...)"

A los efectos de acreditar la compatibilidad del uso pretendido con la conservación de las características ambientales, edafológicas o los valores singulares del suelo, y considerar el uso pretendido como autorizable de conformidad con lo dispuesto en la disposición transitoria segunda, apartado 2, letra b) de la Ley 11/2018, de 21 de diciembre, de ordenación territorial y urbanística sostenible de Extremadura acabada de transcribir, la Dirección General de Sostenibilidad solicitó informe tanto a la Secretaría General de Población y Desarrollo Rural y a la Dirección General de Agricultura y Ganadería de la Consejería de Agricultura, Desarrollo Rural, Población y Territorio como al Ayuntamiento de Badajoz, que se han pronunciado en los siguientes términos:

- El Servicio de Infraestructuras del Medio Rural de la Secretaría General de Población y Desarrollo Rural emite informe con fecha 15 de junio de 2021, en el que informa que la línea de evacuación afecta a vías pecuarias, siendo su uso compatible y autorizable la ocupación en los terrenos de vías pecuarias.



- El Ayuntamiento de Badajoz emite informe con fecha 29 de septiembre de 2021, en el que indica que la compatibilidad entre la construcción de las instalaciones que se pretenden y los valores del suelo que fueron objeto de protección ya queda garantizada en el informe emitido con fecha 1 de junio de 2021 para el expediente de evaluación ambiental.
- El Servicio de Producción Agraria de la Dirección General de Agricultura y Ganadería, emite informe con fecha 27 de octubre de 2021, en el que, no considera conveniente pronunciarse sobre la supuesta compatibilidad del suelo con unos valores que indujeron a la inclusión del suelo en esta categoría de protección, pues se trata de un tipo de protección de naturaleza urbanística de la que desconocemos los motivos que sirvieron de base para su aprobación. En cualquier caso, este servicio no encuentra motivos para oponerse a la realización del proyecto.

En virtud de lo expuesto, y de conformidad con lo dispuesto en el artículo 71.3 de la Ley 16/2015, de 23 de abril, de protección ambiental de la Comunidad Autónoma de Extremadura, la presente declaración de impacto ambiental produce en sus propios términos los efectos de la calificación rústica prevista en la Ley 11/2018, de 21 de diciembre, de ordenación territorial y urbanística sostenible de Extremadura, acreditando la idoneidad urbanística de los bienes inmuebles sobre los que pretende implantarse la instalación, sin perjuicio de que el titular de la misma deba dar debido cumplimiento al conjunto de obligaciones y deberes impuestos por las Administraciones Públicas titulares de competencias afectadas, vinculados a la presente calificación rústica.

#### I) Otras disposiciones.

1. La presente declaración de impacto ambiental se emite solo a efectos ambientales y en virtud de la legislación específica vigente, sin perjuicio del cumplimiento de los demás requisitos o autorizaciones legales o reglamentariamente exigidas que, en todo caso, habrán de cumplir.
2. Las condiciones de la declaración de impacto ambiental podrán modificarse de oficio o ante la solicitud del promotor conforme al procedimiento establecido en el artículo 85 de la Ley 16/2015, de 23 de abril, de protección ambiental de la Comunidad Autónoma de Extremadura, cuando concurra alguna de las siguientes circunstancias:
  - a) La entrada en vigor de nueva normativa que incida sustancialmente en el cumplimiento de las condiciones de la declaración de impacto ambiental.
  - b) Cuando la declaración de impacto ambiental establezca condiciones cuyo cumplimiento se haga imposible o innecesario porque la utilización de las nuevas y mejo-



res tecnologías disponibles en el momento de formular la solicitud de modificación permita una mejor o más adecuada protección del medio ambiente, respecto del proyecto o actuación inicialmente sometido a evaluación de impacto ambiental.

- c) Cuando durante el seguimiento del cumplimiento de la declaración de impacto ambiental se detecte que las medidas preventivas, correctoras o compensatorias son insuficientes, innecesarias o ineficaces.
3. El promotor podrá incluir modificaciones del proyecto conforme a lo establecido en el artículo 86 de la Ley 16/2015, de 23 de abril, de protección ambiental de la Comunidad Autónoma de Extremadura.
  4. La presente declaración de impacto ambiental no podrá ser objeto de recurso, sin perjuicio de los que, en su caso, procedan en vía administrativa y judicial frente al acto por el que se autoriza el proyecto.
  5. La declaración de impacto ambiental del proyecto o actividad perderá su vigencia y cesará en la producción de sus efectos que le son propios si, una vez publicada en el Diario Oficial de Extremadura, no se hubiera comenzado la ejecución del proyecto o actividad en el plazo de cuatro años.
  6. La presente declaración de impacto ambiental se remitirá al Diario Oficial de Extremadura para su publicación así como la sede electrónica del órgano ambiental.

En consecuencia, vistos el estudio de impacto ambiental y los informes incluidos en el expediente; la Ley 16/2015, de 23 de abril, de protección ambiental de la Comunidad Autónoma de Extremadura y demás legislación aplicable, la Dirección General de Sostenibilidad, a la vista de la propuesta del Coordinador de Desarrollo Sostenible, formula declaración de impacto ambiental favorable para el proyecto instalación solar fotovoltaica "Badajoz Solar 9" de 6,298 MWp e infraestructura de evacuación, en el término municipal de Badajoz, al concluirse que no es previsible que la realización del proyecto produzca efectos significativos en el medio ambiente siempre que se cumplan las condiciones y medidas preventivas, correctoras y compensatorias recogidas en la presente declaración de impacto ambiental y en la documentación ambiental presentada por el promotor siempre que no entren en contradicción con las anteriores.

Mérida, 27 de octubre de 2021.

El Director General de Sostenibilidad,  
JESÚS MORENO PÉREZ



*RESOLUCIÓN de 27 de octubre de 2021, de la Dirección General de Sostenibilidad, por la que se formula declaración de impacto ambiental del proyecto de instalación solar fotovoltaica "Corte de Peleas Central 14" e infraestructura de evacuación en el término municipal de Badajoz. Expte.: IA20/0905. (2021063286)*

El proyecto de instalación solar fotovoltaica (en adelante, ISF) "Corte de Peleas Central 14" e infraestructura de evacuación, de 6,298 MWp y 14,8127 ha de ocupación, se encuentra sujeto a evaluación de impacto ambiental ordinaria conforme al artículo 62. d) de la Ley 16/2015, de 23 de abril, de protección ambiental de la Comunidad Autónoma de Extremadura. En dicha normativa se establece la obligación de formular declaración de impacto ambiental, con carácter previo a la resolución administrativa que se adopte para la realización, o en su caso, autorización de las obras, instalaciones o actividades comprendidas en los anexos de la citada normativa.

Es órgano competente para la formulación de la declaración de impacto ambiental relativa al proyecto la Dirección General de Sostenibilidad (en adelante, DGS) de la Consejería para la Transición Ecológica y Sostenibilidad, de conformidad con lo dispuesto en el artículo 4.1.d) del Decreto 170/2019, de 29 de octubre, por el que se establece la estructura orgánica de la Consejería para la Transición Ecológica y Sostenibilidad de la Comunidad Autónoma de Extremadura.

La presente declaración analiza los principales elementos considerados en la evaluación practicada: el documento técnico del proyecto, el estudio de impacto ambiental (en adelante, EsIA), el resultado de la información pública y de las consultas efectuadas, así como información complementaria aportada por el promotor.

A) Identificación del promotor, del órgano sustantivo y descripción del proyecto.

A.1 Promotor y órgano sustantivo del proyecto.

El promotor del proyecto ISF "Corte de Peleas Central 14" e infraestructura de evacuación es Desarrollos Fotovoltaicos Ibéricos 6, SLU, con CIF B88170030 y domicilio en c/ Velázquez 4, 1, 28001, Madrid.

Actúa como órgano sustantivo la Dirección General de Industria, Energía y Minas de la Consejería para la Transición Ecológica y Sostenibilidad.

## A.2 Localización y descripción del proyecto.

Las actuaciones finalmente proyectadas tras el proceso de evaluación, objeto de la presente declaración de impacto ambiental, son las siguientes:

El proyecto por el que se formula la presente declaración de impacto ambiental consiste en el diseño, instalación y explotación de la ISF denominada "Corte de Peleas Central 14" e infraestructura de evacuación de 6,298 MWp y una potencia nominal de 5 MWn, situada en la parcela 2 del polígono 204, del término municipal de Badajoz.

La superficie total del perímetro ocupado por la planta de la ISF será de 14,8127 ha.

La planta fotovoltaica contará con un cierre o vallado perimetral, con objeto de evitar el ingreso de personal no autorizado a la planta.

El acceso a la planta solar fotovoltaica "Corte de Peleas Central 14" se realizará desde la Carretera EX-363, y se utilizará el Camino del Palomarejo para llegar al acceso principal de la planta solar fotovoltaica.

Se construirán caminos internos de 4 m de ancho, dando acceso a los edificios.

El parque fotovoltaico estará formado por 15.552 módulos fotovoltaicos de 405 Wp cada uno, se instalarán sobre estructura con seguimiento a un eje. Constará de 4 inversores de 1.567 kVA, que serán regulados para disponer de 5 MWn en el punto de conexión, y 1 transformador de 6.268 kVA de potencia nominal, ubicado en la Power Station junto al bloque de 4 inversores.

Se realizará un centro de control prefabricado que albergará el sistema de monitorización y vigilancia y un recinto de almacén, con dimensiones interiores de 13,88 x 3,4 m.

La línea subterránea de evacuación de 20 kV y longitud de 153,76 m, discurrirá por el término municipal de Badajoz, desde el centro de transformación ubicado en el interior de la instalación hasta el entronque con el primer tramo subterráneo que procede de la ISF vecina Badajoz Solar 9 (objeto de otro proyecto). Desde aquí hasta su llegada a la Subestación Alvarado, el transporte de energía se realiza de manera conjunta para ambas instalaciones (objeto del proyecto Badajoz Solar 9).

Se estima un volumen de movimientos de tierras en torno a los 600 m<sup>3</sup> en una superficie aproximada de 540 m<sup>2</sup>.



B) Resumen del resultado del trámite de información pública y consultas a las Administraciones públicas afectadas y a las personas interesadas.

B.1. Trámite de información pública.

Según lo establecido en el artículo 66 de la Ley 16/2015, de 23 de abril, de protección ambiental de la Comunidad Autónoma de Extremadura, la DGS, como órgano ambiental realizó la información pública del EsIA mediante Anuncio de 29 de octubre de 2020, que se publicó en el DOE n.º 216 de 9 de noviembre de 2020, no habiéndose recibido alegaciones durante este trámite.

B.2. Trámite de consultas a las Administraciones públicas.

Dando cumplimiento a lo establecido en el artículo 67 de la Ley 16/2015, de 23 de abril, de protección ambiental de la Comunidad Autónoma de Extremadura, la DGS, simultáneamente al trámite de información pública, consultó a las Administraciones Públicas afectadas. Las consultas realizadas se relacionan en la tabla adjunta. Se han señalado con una "X" aquellas Administraciones Públicas que han emitido informe en respuesta a dichas consultas.

Relación de consultados	Respuesta
Servicio de Conservación de la Naturaleza y Áreas Protegidas. Dirección General de Sostenibilidad	X
Dirección General de Bibliotecas, Archivos y Patrimonio Cultural	X
Confederación Hidrográfica del Guadiana	X
Ayuntamiento de Badajoz	X
Dirección General de Urbanismo y Ordenación del Territorio	X
Servicio de Ordenación y Gestión Forestal. Dirección General de Política Forestal	X
Servicio de Infraestructuras del Medio Rural. Secretaria General de Población y Desarrollo Rural	X
Servicio de Regadíos. Secretaria General de Población y Desarrollo Rural	X
Dirección General de Salud Pública	X
Dirección General de Movilidad en Infraestructuras Viarias	-
Agente del Medio Natural	X



A continuación, se resumen los aspectos ambientales más significativos contenidos en los informes recibidos.

- El Servicio de Conservación de la Naturaleza y Áreas Protegidas emite informe de afección a Red Natura 2000 y sobre la biodiversidad con fecha de 4 de febrero de 2021, en el que se informa favorablemente la actividad solicitada, ya que no es susceptible de afectar de forma apreciable a los lugares incluidos en la Red Natura 2000, siempre que se cumplan las siguientes medidas:

Preventivas:

- Se potenciará la recuperación de la vegetación natural en interior del recinto mediante siembras de pastizales, con una mezcla de leguminosas y gramíneas como apoyo en las áreas deterioradas.
- No se utilizarán herbicidas para controlar la vegetación natural. Se hará preferiblemente mediante ganado (la altura de los paneles debe permitirlo) evitando el sobrepastoreo, no pudiendo sobrepasar las 0.2 UGM/ha. En su defecto se puede realizar con maquinaria, fuera del periodo reproductor de las aves.
- No se iniciarán los trabajos de construcción entre los meses de abril a junio para evitar el periodo reproductor de la fauna.
- Si durante la realización de las actividades se detectara la presencia de alguna especie incluida en el Catálogo de Especies Amenazadas de Extremadura (Decreto 37/2001; DOE n.º 30, de 13 de marzo de 2001) que pudiera verse afectada por los mismos, se estará a lo dispuesto por los Agentes del Medio Natural y/o el personal técnico de la Dirección General en materia de Conservación de la Naturaleza y Áreas Protegidas, previa comunicación de tal circunstancia.
- El vallado perimetral de la planta se ajustará a lo descrito en el Decreto 226/2013, de 3 de diciembre, por el que se regulan las condiciones para la instalación, modificación y reposición de los cerramientos cinegéticos y no cinegéticos en la Comunidad Autónoma de Extremadura. El cerramiento de la instalación será de malla ganadera, de 2 metros de altura máxima y con una cuadrícula a nivel del suelo de 30 por 15 cm mínimo. No tendrá sistema de anclaje al suelo diferente de los postes, no tendrá elementos cortantes o punzantes y contará con una placa metálica entre cada vano en la mitad superior de la valla de 25 por 25 centímetros para hacerla más visible para la avifauna.



- El vallado dispondrá de placas visibles de señalización de 20 por 20 cm para evitar colisión de avifauna. Serán de color blanco y mate, sin bordes cortantes.
- Los paneles se instalarán, en la medida de lo posible, hincando las estructuras en el suelo. En los casos en los que sea necesario usar hormigón se hará de forma localizada en los puntos de anclaje de las estructuras al suelo.
- Se mantendrán los pies de encina y/o alcornoque incluidos dentro del perímetro del vallado de la planta, asimismo se evitará cortar ningún pie de encina o alcornoque a la hora de realizar los viales de acceso a la misma.
- Se pararán todos los trabajos en la planta entre el 15 de abril y el 15 de agosto.
- Seguimiento de avifauna en el entorno de la planta durante toda la vida útil de la misma.
- Realización de un muestreo de anfibios y reptiles dentro de la instalación.
- Para protección y mantenimiento de las poblaciones de anfibios se crearán zonas de encharcamiento. Se profundizarán las cunetas de los viales de la planta para asegurar una zona encharcable apta para anfibios.

#### Complementarias:

- Se marcará para radioseguimiento el águila perdicera que anida a 1 km. Se marcarán primero los adultos, uno cada año, y después los pollos. Estas medidas se tomarán en conjunto con "Badajoz Solar 9".
- Se marcará un elanio azul por cada año de vida útil de la planta. Esta medida será conjunta con "Badajoz Solar 9".
- Colocación de dos cajas nido para cernícalo vulgar.
- Se deberá prestar atención a no ocasionar molestias a la fauna presente en la zona, teniendo especial cuidado en el caso de especies catalogadas y durante las épocas de reproducción y cría de la avifauna, respetando siempre las distancias de seguridad pertinentes y cualquier indicación que realicen los agentes del medio natural. No se molestará a la fauna con ruidos excesivos.



- Se excluirán al pastoreo las zonas de vaguada. Se colocará una malla ganadera de 1,20 o 1,30 m para impedir el paso de ganado a estas zonas.
- Se excluirá al pastoreo una superficie de 0,5 ha dentro del perímetro de la planta para fomentar la presencia de micromamíferos.
- Durante la construcción, mantenimiento del suelo y los pastizales siempre que sea posible. Si no fuese posible, tomar medidas de restauración del suelo después de la construcción.
- Se deben restituir las áreas alteradas, especialmente en zanjas o si se generan taludes. Gestionar adecuadamente la tierra vegetal para su uso posterior en las tareas de restauración de las superficies alteradas, que debe llevarse a cabo paralelamente durante la fase de construcción.
- Instalación de un cerramiento de exclusión ganadera a una distancia de 1,5-2 m del cerramiento perimetral de la planta, creando un pasillo para la fauna. En este pasillo de 1,5-2 m de anchura que queda entre los dos cerramientos perimetrales no se toca la flora ni el suelo, esperando a que crezcan, sin necesidad de actuación, matorrales mediterráneos (jara, lentisco) que puedan ofrecer una pantalla vegetal para la planta. Si no creciesen ayudar con plantaciones de estas especies de la zona.
- Colocación de un refugio de reptiles. El refugio consistirá en una acumulación de piedras de la zona en un agrupamiento de 2m x 2m x 1m y/o la colocación de ramas de suficiente porte (0,2 m de diámetro y 1,2 m de longitud).
- Se realizará un seguimiento de la mortalidad de la fauna durante toda la vida de la planta. La metodología debe estar descrita en detalle en el plan de vigilancia ambiental. El informe anual del plan de vigilancia ambiental incluirá los resultados de ese año y los resultados agregados de todos los años de seguimiento.
- Destinar a conservación mediante acuerdos de custodia de territorio, una parcela de superficie del 20% de la superficie total del proyecto, dentro de la ZEPA "Llanos y Complejo Lagunar de la Albuera". Se destinará a conservación de poblaciones de aves esteparias creando reservas de estas especies. Esta medida se hará conjunta con la planta "Badajoz Solar 9".
- Destinar para pastoreo una parcela de 17 ha. De noviembre al 30 de junio el ganado pastoreará dentro de la planta para controlar la vegetación, del



30 de junio a noviembre pastoreará en la parcela de 17 ha destinada a ello. Esta parcela deberá estar en el entorno de la planta solar.

- Todas estas medidas deberán mantenerse durante toda la vida útil de la planta.
  - Todas estas medidas, así como las medidas previstas en el Estudio de Impacto Ambiental, se describirán con detalle en el plan de seguimiento ambiental del proyecto que se presentará anualmente ante el órgano ambiental.
- El Servicio de Regadíos de la Secretaría General de Población y Desarrollo Rural, emite informe con fecha de 22 de febrero de 2021, donde se informa que, en la parcela donde se ubica el proyecto, no es de aplicación la normativa expresada en la Ley de Reforma y Desarrollo Agrario, aprobada por Decreto de 12 de enero de 1973, a efectos de Concentración Parcelaria, Zonas Regables Oficiales y Expropiaciones de Interés Social, siendo así que este Servicio no se considera órgano gestor de intereses públicos existentes en la zona, por lo que no compete al mismo.
- El Servicio de Infraestructuras del Medio Rural de la Secretaría General de Población y Desarrollo Rural, emite informe con fecha de 25 de febrero de 2021, en el que se informa que el proyecto no afecta a ninguna vía pecuaria.
- El Servicio de Ordenación del Territorio de la Dirección General de Urbanismo y Ordenación del Territorio, emite informe con fecha de 3 de marzo de 2021, en el que se informa que, a efectos de ordenación del territorio de la Comunidad Autónoma de Extremadura, no se detecta afección sobre ningún Plan Territorial ni Proyecto de Interés Regional con aprobación definitiva por la Ley 15/2001, de 14 de diciembre, del Suelo y Ordenación del Territorio de Extremadura, y modificaciones posteriores (derogada por Ley 11/2018, de 21 de diciembre). Asimismo, no se detecta afección sobre ningún instrumento de ordenación territorial general (Plan Territorial), de ordenación territorial de desarrollo (Plan de Suelo Rústico, Plan Especial de Ordenación del Territorio) ni de intervención directa (Proyecto de Interés Regional) de la Ley 11/2018, de 21 de diciembre, de ordenación territorial y urbanística sostenible de Extremadura, en vigor desde el 27 de junio de 2019.
- La Dirección General de Bibliotecas, Archivos y Patrimonio Cultural emite informe con fecha de 4 de marzo de 2021, en el que se informa que, dada la cercanía de la instalación prevista respecto a numerosos elementos de naturaleza arqueológica y con vistas a la protección del patrimonio arqueológico no detectado, se adoptarán por la empresa adjudicataria las siguientes medidas preventivas:

Con carácter previo a la ejecución de las obras:

- Realización de una prospección arqueológica superficial con carácter intensivo por equipo técnico especializado en toda la superficie de las parcelas afectadas por este proyecto, con el fin de evaluar si existen posibles afecciones a yacimientos arqueológicos o elementos etnográficos no detectados.
- Una vez realizada esta prospección arqueológica será remitido informe técnico preceptivo a la Dirección General de Bibliotecas, Archivos y Patrimonio Cultural con copia, en su caso, al organismo que tuviera delegada esas competencias en función del ámbito de actuación de la actividad. En el caso de que estos trabajos confirmaran la existencia de restos arqueológicos que pudieran verse afectados por las actuaciones derivadas del proyecto de referencia, el informe incluirá obligatoriamente una primera aproximación cronocultural de los restos localizados y se definirá la extensión máxima del yacimiento en superficie.
- Una vez recibido el informe señalado en el apartado anterior, se cursará, si procede, visita de evaluación con carácter previo y con posterioridad se emitirá el preceptivo documento de viabilidad arqueológica con indicación de los criterios técnicos y metodológicos que deberán adoptarse por el promotor para el correcto desarrollo de la actividad propuesta.
- Todas las actividades aquí contempladas se ajustarán a lo establecido al respecto en el Título III de la Ley 2/1999, de Patrimonio Histórico y Cultural de Extremadura, en el Decreto 93/1997, regulador de la Actividad Arqueológica en Extremadura, así como a la Ley 3/2011, de 17 de febrero de 2011, de modificación parcial de la Ley 2/1999.

Emitiendo informe favorable condicionado al cumplimiento de la totalidad de las medidas señaladas con anterioridad.

- La Confederación Hidrográfica del Guadiana emite informe con fecha de 19 de marzo de 2021 sobre la afección al régimen y aprovechamiento de las aguas continentales o a los usos permitidos en terrenos de dominio público hidráulico (DPH) y en sus zonas de servidumbre y policía.
- Cauces, zona de servidumbre, zona de policía:

Si bien la actividad proyectada no ocuparía el DPH del Estado, constituido en este caso por el cauce arroyo tributario de la rivera de la Albuera, se contempla su establecimiento en la zona policía de dicho cauce.





De acuerdo con los artículos 6 y 7 del Reglamento del DPH, aprobado por el R.D. 849/1986, de 11 de abril, los terrenos (márgenes) que lindan con los cauces, están sujetos en toda su extensión longitudinal a:

- una zona de servidumbre de 5 metros de anchura para uso público.
- una zona de policía de 100 metros de anchura en la que se condiciona el uso del suelo y las actividades que se desarrollen. De acuerdo con el artículo 9 del mismo Reglamento, cualquier obra o trabajo en la zona de policía de cauces (que incluye también la zona de servidumbre para uso público) precisará autorización administrativa previa del organismo de cuenca. Dicha autorización será independiente de cualquier otra que haya de ser otorgada por los distintos órganos de las Administraciones Públicas.

Este organismo de cuenca no dispone de estimaciones de la zona de flujo preferente (ZFP) ni de la zona inundable de los cauces que discurren por el interior de la zona de actuación, por lo que, durante el trámite de autorización por parte de este organismo, se podrá requerir al interesado un estudio hidráulico (de inundabilidad) que determine las zonas inundadas correspondientes a los periodos de retorno y cauce que se considere oportuno.

Consumo de agua:

Es de suponer que la actuación no requiere agua para su funcionamiento. En cualquier caso, se recuerda que las captaciones directas de agua –tanto superficial como subterránea– del DPH, son competencia de la Confederación Hidrográfica del Guadiana (CHGn).

Vertidos al DPH:

Es de suponer que la actuación no generará aguas residuales que sean vertidas al DPH. No obstante, lo anterior, se recuerda que se consideran vertidos los que se realicen directa o indirectamente tanto en las aguas continentales como en el resto del DPH, cualquiera que sea el procedimiento o técnica utilizada. Conforme a lo dispuesto en el artículo 245 del Reglamento del DPH, queda prohibido con carácter general el vertido directo o indirecto de aguas y productos residuales susceptibles de contaminar las aguas continentales o cualquier otro elemento del DPH, salvo que se cuente con la previa autorización.

- El Servicio de Ordenación y Gestión Forestal de la Dirección General de Política Forestal emite informe con fecha de 20 de abril del 2021, donde se indica que, la



ejecución de la planta e infraestructura de evacuación no supone afección forestal considerable, y se informa favorablemente, siempre que se cumplan las medidas siguientes:

- Se respeten las encinas existentes y un radio alrededor de ella que evite interferencias futuras. Además, no se realizarán movimientos de suelo ni operaciones bajo copa (zanjas profundas...) que pongan en riesgo su supervivencia. Del mismo modo, los tratamientos selvícolas (podas...) futuros se harán conforme a las normas técnicas indicadas en el Decreto 134/2019 (DOE de 10-09-2019), en periodo de reposo vegetativo, sin cortes superiores a 18 cm (de diámetro) y manteniendo una correcta conformación y equilibrio de la copa.
  - Si al realizar el replanteo de la línea de evacuación se requiere afección puntual sobre arbolado forestal (poda, apostado..) se realizará también cumpliendo las normas técnicas recogidas en el Anexo del citado Decreto 134/2019, entre las que se incluyen contactar con el Agente del Medio Natural antes de empezar los trabajos.
- La Dirección General de Salud Pública, emite informe con fecha 29 de abril de 2021, en el que se emite informe favorable.
- El Ayuntamiento de Badajoz, emite informe con fecha 1 de junio de 2021, por el Servicio de Control e Inspección Urbanística y el Servicio de Protección Ambiental.

Servicio de Control e Inspección Urbanística:

Se informa que la actuación solicitada, es compatible con la normativa urbanística que le es de aplicación, tal y como se especificó en el expediente de compatibilidad municipal n.º 5.028/20 que se transcribe íntegro a continuación:

La planta solar fotovoltaica "Corte de Peleas Central 14" se pretende instalar, en terrenos con referencia catastral 06900A204000020000EO, localizados en suelo clasificado como Suelo No Urbanizable de Especial Protección Planeada de tipo Estructural y subtipo "Otras Tierras de Interés Agrícola-Pecuario" (SNU-EPP-EA).

En terrenos afectados por la clasificación de suelo indicada la Normativa Urbanística General del Plan General Municipal especifica en su artículo 3.4.25 como uso compatible las infraestructuras de carácter industrial. Se establecen las siguientes condiciones generales de implantación y edificación:

- Superficie mínima de terrenos vinculados: 15.000 m<sup>2</sup>



- Edificabilidad máxima: 0.3 m<sup>2</sup>/m<sup>2</sup>
- N.º máximo de plantas: 2 plantas.
- Altura máxima de edificación: 9 metros.
- Retranqueos a linderos: 10 m.
- Tipo de edificación: ELA, EAE.

Conforme a la Modificación M-OE-02-SNU-2014 en tramitación lo solicitado se considera igualmente compatible.

El uso previsto infraestructuras de carácter industrial se considera compatible con el régimen de protección establecido para los terrenos.

Lo solicitado requiere calificación rústica con carácter previo a la concesión de la licencia de obra además de las autorizaciones medio ambientales que resulten pertinentes.

La distancia mínima a los linderos de la Unidad Rustica Apta para la Edificación (URAE) de las edificaciones (Centros de transformación) será de 10 m.

La distancia mínima a los linderos de la URAE de las instalaciones de paneles fotovoltaicos y sus soportes, no consideradas edificaciones, será de 10 m.

Las canalizaciones soterradas, realizadas dentro de las parcelas de la instalación, no deben guardar distancias con linderos y edificaciones más allá de lo indicado en las normativas sectoriales.

La línea eléctrica necesaria para la evacuación de la energía eléctrica generada se entiende como una instalación complementaria y por lo tanto se considera compatible siempre y cuando se autorice la construcción del Parque Fotovoltaico y obtenga las autorizaciones medioambientales y de los propietarios de los terrenos que atraviese que resulten pertinentes.

En consecuencia, por parte de este servicio no existiría inconveniente en que se resolviera favorablemente el expediente de evaluación ambiental (IA20/905).

Servicio de Protección Ambiental:

- En la instalación de maquinaria o elementos susceptibles de la generación de molestias por ruidos y vibraciones, deberá cuidarse su ejecución, con



actuación en prevención de las posibles molestias que pudieran derivarse de su funcionamiento, mediante la utilización de elementos antivibratorios y potenciación expresa del aislamiento acústico, en caso necesario, en el entorno de la ubicación del foco emisor del ruido o vibración, de forma que las posibles transmisiones a los locales y espacios colindantes sean inferiores a los límites máximos admisibles según normativa autonómica y municipal vigente. La normativa de aplicación en relación con ruidos y vibraciones es el Decreto 19/1997, de 4 de febrero (DOE de 11 de febrero de 1997), de ámbito autonómico y especialmente, la Ordenanza Municipal de Protección Ambiental en Materia de Contaminación Acústica (BOP de 16 de junio de 1.997), de ámbito municipal.

- En la línea de evacuación, para minimizar el riesgo de electrocución para las aves se adoptarán como mínimo las medidas técnicas establecidas en el Decreto 47/2004, de 20 de abril, por el que se dictan las Normas de Carácter Técnico de adecuación de las líneas eléctricas para la protección del medio ambiente en Extremadura (DOE de 27 de abril de 2004); en caso de discurrir los conductores en aéreo, se señalizarán con espirales salvapájaros de un (1) metro de longitud y treinta (30) centímetros de diámetro de color naranja cada diez (10) metros al tresbolillo.
  - Los movimientos de tierras se limitarán a la cimentación y zanjas de los soportes de los apoyos, módulos y canalizaciones, quedando prohibida la ejecución de cualquier tipo de decapado, desbroce, desmonte, terraplén, nivelación y/o compactación de las zonas que no sean objeto de la fijación del soporte de dichos módulos o de aquellas instalaciones anexas al servicio.
  - El impacto paisajístico deberá corregirse mediante reforestación perimetral de la especie autóctona de la zona.
  - En caso de implantar edificio de control dotado con baño, deberá implantarse una fosa séptica impermeabilizada como destino final de las aguas sucias.
  - El grupo electrógeno a instalar como suministro eléctrico de emergencia deberá cumplir con todos los condicionantes ambientales normativos respecto a efluentes líquidos (contención de posibles vertidos de combustible/aceite/refrigerante), aéreos (niveles acústicos de recepción externa) y atmosféricos (emisión de humos de combustión).
- El día 24 de febrero de 2021, se emite informe auxiliar del agente del medio natural, donde no se estima afección a los diferentes factores, y se indican características de la zona.



- La Dirección General de Urbanismo y Ordenación del Territorio ha emitido informe que ha sido tenido en cuenta en el apartado H, relativo a la calificación rústica.

Estos informes han sido considerados en el análisis técnico del expediente a la hora de formular la presente declaración de impacto ambiental y la contestación a los mismos debe entenderse implícita en las medidas preventivas, protectoras y correctoras a las que se sujetará la ejecución del proyecto y el desarrollo de la actividad.

Las consideraciones del promotor a estos informes se ha integrado en el apartado C. "Resumen del análisis técnico del expediente" de esta declaración de impacto ambiental.

### B.3. Trámite de consultas a las personas interesadas.

Dando cumplimiento a lo establecido en el artículo 67 de la Ley 16/2015, de 23 de abril, de protección ambiental de la Comunidad Autónoma de Extremadura, la Dirección General de Sostenibilidad, además de a las Administraciones Públicas afectadas, también consultó a las personas, físicas o jurídicas, públicas o privadas, interesadas o vinculadas con el medio ambiente. Las consultas realizadas se relacionan en la tabla adjunta. Se han señalado con una "X" aquellas que han emitido informe o formulado alegaciones a dichas consultas.

Relación de consultados	Respuesta
ADENEX	-
Ecologistas en Acción	-
SEO Bird/Life	-
Fundación Naturaleza y Hombre	-

### C) Resumen del análisis técnico del expediente.

La Dirección General de Sostenibilidad traslada al promotor los informes recibidos durante los trámites de información pública y consultas a las administraciones públicas afectadas y a las personas interesadas para su consideración en la redacción, en su caso, de la nueva



versión del proyecto y en el estudio de impacto ambiental, en cumplimiento con el artículo 68 de la Ley 16/2015, de 23 de abril, de protección ambiental de la Comunidad Autónoma de Extremadura.

El promotor remite el estudio de impacto ambiental ordinario, y el resto de documentación en cumplimiento con el artículo 69 de la Ley 16/2015, de 23 de abril, de protección ambiental de la Comunidad Autónoma de Extremadura.

Desde la DGS, una vez completado formalmente el expediente de impacto ambiental, se inicia el análisis técnico del mismo conforme al artículo 70 de la Ley 16/2015, de 23 de abril, de protección ambiental de la Comunidad Autónoma de Extremadura.

En el análisis se determina que el promotor ha tenido debidamente en cuenta los informes y alegaciones recibidas. A continuación, se resumen las consideraciones del promotor en relación a los aspectos ambientales más significativos de los informes y alegaciones recibidos, que figuran en el apartado B. Para el resto de informes el promotor incorpora al EsIA cada una de las medidas propuestas en dichos informes.

— Respecto al informe del Servicio de Conservación de la Naturaleza y Áreas Protegidas, el promotor manifiesta:

- Referente a la medida preventiva: "No se iniciarán los trabajos de construcción entre los meses de abril a junio para evitar el periodo reproductor de la fauna", indica que, se evitará el inicio de los trabajos de construcción entre los meses indicados, aclarando que, toda vez que se inicien los trabajos, no se procederá a su suspensión, para ello al objeto de garantizar la no afección a la fauna, el responsable ambiental llevará a cabo trabajos de seguimiento dentro de la zona de obras.

Revisado el documento técnico del proyecto, la nueva versión del EsIA y los informes emitidos para el proyecto ISF "Corte de Peleas Central 14" e infraestructura de evacuación, con toda la información hasta aquí recabada se elabora la declaración de impacto ambiental.

#### C.1 Análisis ambiental para la selección de alternativas.

El promotor ha estudiado, además de la alternativa 0, tres alternativas de ubicación para la instalación de la planta solar fotovoltaica, una vez seleccionada la alternativa de ubicación, ha evaluado tres alternativas para el trazado de la línea de evacuación. A continuación, se describen y analizan, justificando la alternativa propuesta en base a diversos criterios, entre los que está el ambiental.

## 1. Alternativas de ubicación:

### 1.1. Alternativa 0.

Esta alternativa consiste en la no realización del proyecto, que no permitiría contribuir a la necesidad de cumplimiento de los objetivos europeos, ni producir efectos positivos y tangibles en el desarrollo regional, la cohesión económica y social y el empleo.

### 1.2. Alternativa 1.

Situada en las parcelas 2 del polígono 204 del término municipal de Badajoz, con superficie ocupada de 14,81 ha. El acceso se realiza desde la carretera EX-363. Ubicada en suelos llanos con pendientes entre 3-6%, con uso tierras arables dedicadas a cultivos agrícolas de secano. No se encuentra dentro de espacios Red Natura 2000, ni de HIC. En el interior de la superficie en estudio no existen cursos de agua, siendo el más próximo un arroyo innominado que discurre al sur, permaneciendo seco prácticamente durante todo el año, dista 10 m del vallado de la planta. Respecto a los valores naturales identificados en la ubicación de esta alternativa, es importante la presencia de ejemplares de encinas distribuidos de manera puntual y dispersa. La separación entre estas deja espacio suficiente como para permitir el correcto desarrollo del proyecto sin causar afección directa sobre ningún ejemplar. Sin existencia de vías pecuarias ni montes públicos.

### 1.3. Alternativa 2.

Situada en la parcela 3 del polígono 203 del término municipal de Badajoz, con superficie ocupada de 14,79 ha. El acceso se realiza desde la carretera EX-363. Ubicada en suelos llanos con relieve suavemente alomado y pendientes entre 3-9%, con uso tierras arables, dedicadas a cultivos agrícolas de secano. No se encuentra dentro de espacios Red Natura 2000, ni de HIC. En el interior de la superficie en estudio no existen cursos de agua. El principal valor natural de la ubicación es el elevado número de encinas, siendo obligada la tala de ciertos ejemplares. Sin existencia de vías pecuarias ni montes públicos.

### 1.4. Alternativa 3.

Situada en la parcela 9 del polígono 206 del término municipal de Badajoz, con superficie ocupada de 16,02 ha. El acceso se realiza desde la carretera N-432. Ubicada en suelos llanos con relieve suavemente alomado y pendientes entre

3-9%, con uso tierras arables, dedicadas al cultivo de secano. No se encuentra dentro de espacios Red Natura 2000, ni de HIC. En el interior de la superficie en estudio no existen cursos de agua. El principal valor natural de la ubicación es el elevado número de encinas, siendo obligada la tala de ciertos ejemplares. Sin existencia de vías pecuarias ni montes públicos.

#### 1.5. Justificación de la alternativa seleccionada.

Se selecciona la alternativa 1 para la ISF "Corte de Peleas Central 14" e infraestructura de evacuación, debido a que se considera como la más viable desde el punto de vista ambiental, técnico y económico, por los siguientes motivos:

Es una buena opción por tratarse de una zona de suevas pendientes con una densidad baja de encinas, que permite su coexistencia con los elementos de la ISF, en cambio la alternativa 2 y 3, presentan gran número de encina, por lo que sería necesario la eliminación de algún ejemplar.

Respecto al acceso son similar, aunque el acceso a la alternativa 1 es el más favorable por ser el usado para acceder a las ISF vecinas, por lo que actualmente está acondicionado.

El promotor indica en el EsIA que se han realizado visitas de campo, en la que se concluye que la alternativa 2 se corresponde con área de campeo para el aguilucho cenizo y en la 3 se han avistado dos parejas de elanio azul, lo que hace probable la posibilidad de nidificación, y es área de campeo del aguilucho cenizo y águila perdicera, la alternativa 1 se corresponde con área de campeo para el aguilucho cenizo, pero no contiene apenas valores de interés, y es la que mayor grado de antropización sufre.

#### C.2. Impactos más significativos de la alternativa elegida.

A continuación se resume el impacto potencial de la realización del proyecto sobre los principales factores ambientales de su ámbito de afección:

##### — Atmósfera.

La calidad del aire se verá afectada por la emisión de partículas derivadas de los trabajos de preparación del terreno (movimientos de tierras, adecuación y apertura de accesos, construcción de zanjas, transporte y carga de materiales, etc.), por gases derivados de la combustión y compuestos orgánicos volátiles derivados del uso de vehículos de obra y maquinaria, así como aumento de los niveles sonoros.



Durante la explotación de la planta fotovoltaica los elementos originarios de ruidos y emisiones de partículas serán los procedentes de las labores de mantenimiento de las instalaciones, con lo que el tránsito de vehículos asociados a esta acción tiene una baja incidencia sobre el entorno.

— Sistema hidrológico y calidad de las aguas.

Los cursos fluviales que discurren dentro del ámbito de actuación pertenecen en su totalidad a la cuenca del Guadiana.

Según el informe emitido por la Confederación Hidrográfica del Guadiana, la actividad proyectada no ocuparía el DPH del Estado, constituido en este caso por el cauce arroyo tributario de la rivera de la Albuera, se contempla su establecimiento en la zona policía de dicho cauce.

Durante el desarrollo de las obras, debido a la realización de movimientos de tierra, se pueden producir afecciones sobre la red natural de drenaje existente. También se puede producir el arrastre de tierras por escorrentía y producir un incremento de los sólidos en suspensión en las aguas superficiales cercanas y un aumento de la turbidez, alterando la calidad de las aguas, y la acumulación de sedimentos en el lecho fluvial. En todo caso, la construcción de la ISF no generará impactos significativos sobre las aguas superficiales, ni será una actividad contaminante de las mismas.

No obstante según indica el promotor en el EsIA, teniendo en cuenta la topografía llana, movimientos de tierras limitados y la ausencia de cursos de agua en el interior del emplazamiento, se considera un efecto compatible. Junto a los viales y a lo largo de todo el perímetro, se dispondrá una red de drenaje que se encargará de encauzar las posibles escorrentías. Se respetará la zona de servidumbre de los arroyos y se pedirá la Autorización pertinente a la Confederación Hidrográfica del Guadiana por encontrarse parte de la instalación en zona de policía. Así, el EsIA establece una serie de medidas necesarias para minimizar la posible afección al medio hídrico en la zona de actuación.

— Geología y suelo.

Según indica el promotor en el EsIA en lo que se refiere a la litología, el ámbito de estudio está formado por arenas y arcillas. Principalmente se identifican tres tipos de impactos sobre el suelo: contaminación, erosión y cambios en el uso del suelo. Las acciones del proyecto que suponen movimientos de tierras y prepa-

ración del terreno, van a ocasionar pérdidas de suelo. La pérdida de la cubierta vegetal derivada de los desbroces necesarios para la preparación del terreno y los movimientos de tierra, pueden provocar la activación o acentuación de los procesos erosivos, especialmente en las áreas con algo de pendiente. Durante la fase de explotación, no hay alteraciones sobre el suelo. Únicamente existe el riesgo de vertido de aceites procedentes de las unidades transformadoras, que se minimizarán con las bandejas de recogida de aceites.

Por otro lado, se considera que mantener una cubierta vegetal controlada por el pastoreo, sin el uso de herbicidas, y el efecto que sobre el suelo puede tener la sombra de los seguidores, favorecen la recuperación de la estructura original del mismo, lo que permiten disminuir el impacto sobre el suelo asociado al proyecto.

Por lo que, teniendo en cuenta que topográficamente el terreno presenta pendientes suaves, que la instalación fotovoltaica se adaptará a la orografía del terreno, y que se aplicarán medidas de restauración de suelos y revegetación sobre todas las superficies alteradas, el impacto puede considerarse compatible, con una mejora de las condiciones físicoquímicas y biológicas del suelo, frente a las actuales condiciones.

— Flora, vegetación y hábitats.

Según indica el promotor, la zona de actuación se corresponde con tierras de labor en secano, con ejemplares dispersos de encinas, hecho que facilita la colocación de los diferentes componentes de la planta sin necesidad de eliminar ningún ejemplar.

Los principales impactos potenciales sobre la vegetación derivados de la construcción de la ISF son, los desbroces y despejes para la apertura y mejora de accesos y caminos internos, cimentaciones y montaje de las estructuras fijas donde colocar los módulos solares y las zanjas para cableado que discurren, en la medida de lo posible, paralelas a los caminos.

Durante la fase de explotación, la única afección sobre la vegetación estará limitada a las tareas de mantenimiento de la instalación, así como el potencial riesgo de incendios por accidentes o negligencias.

Según el informe emitido por el Servicio de Conservación de la Naturaleza y Áreas Protegidas, uno de los valores naturales de la zona es el hábitat 6310, dehesas perennifolias de *Quercus* spp., estableciendo en su informe las medidas necesarias para evitar afectar a cualquier elemento de este hábitat y a su conservación.

Por otro lado, el Servicio de Ordenación y Gestión Forestal, establece en su informe una serie de medidas necesarias para minimizar la posible afección a la vegetación en la zona de actuación.

— Fauna.

Según el informe emitido por el Servicio de Conservación de la Naturaleza y Áreas Protegidas, los valores naturales reconocidos en los Planes de Gestión de los espacios Natura 2000 y/o en la Ley 42/2007, de 13 de diciembre, del Patrimonio Natural y de la Biodiversidad son:

- Sisón (*Tetrax tetrax*), Observado a 2,5 km de la planta en 2017.
- Avutarda (*Otis tarda*). Observada a 950 m de la planta en 2020 y a 3,3 km en 2014.
- Cernícalo primilla (*Falco naumanni*). Colonia a 3,6 km de la planta.
- Águila perdicera (*Aquila fasciata*). Nido a 890 m de la planta.
- Elanio azul (*Elanias caeruleus*). Nido de 2020 a 300 m de la planta, nido de 2017 a 170 m de la planta.

La actividad a realizar se encuentra en zona de aves esteparias y en una zona de elevada concentración de elanio azul. Es por esto que habrá que tomar medidas preventivas y complementarias para no afectar negativamente a estas especies.

Durante la fase de obras se puede producir la afección a la fauna como consecuencia de la pérdida, fragmentación y alteración de hábitats por la ocupación de la superficie para la construcción de las infraestructuras proyectadas.

La presencia de operarios actuando en la zona ahuyente a los animales, éstos pueden sufrir atropellos por parte de la maquinaria y caídas en las zanjas. En todos los casos, los efectos sobre la fauna son recuperables y la implantación de las medidas de restauración propiciará la recuperación de la misma y disminuirán el aislamiento que pueden provocar determinadas infraestructuras al actuar como barreras.

El impacto más relevante en el caso de las aves en estas instalaciones, se debe al tendido eléctrico, durante su instalación y por su presencia en la fase de explotación. En este caso el tendido eléctrico es un tramo subterráneo de 153,76 m, y el resto de la línea de evacuación hasta la subestación es compartida con la ISF

Badajoz Solar 9 (objeto de otro proyecto), por lo que no existirán impactos generados en la fase de explotación.

— Áreas protegidas.

El informe del Servicio de Conservación de la Naturaleza y Área Protegidas indica que la actividad solicitada se localiza fuera de la Red Natura 2000 y Red de Áreas Protegidas de Extremadura, concluyendo que la actividad solicitada no es susceptible de afectar de forma apreciable a los lugares incluidos en Red Natura 2000, estableciendo una serie de medidas.

— Paisaje.

El EsIA identifica que la instalación se encuentra incluida en la unidad de paisaje "Campiñas de Badajoz y La Albuera", cuyo relieve característico son planicies alomadas.

La afección sobre el paisaje durante la fase de construcción es la producida por la presencia de la maquinaria, vehículos pesados, casetas de obras, etc. Una vez concluidas las obras esta afección desaparece.

Durante la fase de funcionamiento, la mayor incidencia viene dada por la presencia de la propia planta, al introducir un elemento artificial sobre el paisaje actual.

Para mitigar el impacto producido por la aparición del conjunto del proyecto, se adoptarán medidas correctoras.

— Patrimonio arqueológico.

Según indica el promotor en el EsIA, se han consultado las cartas arqueológicas de la zona de estudio, arrojando resultados negativos sobre la presencia de algún bien de interés. Adicionalmente, se han llevado a cabo trabajos previos de prospección arqueológica para el proyecto de la ISF Corte de Pelas Central 14, siendo el resultado negativo en cuanto a la presencia de elementos etnográficos y arqueológicos.

Para evitar posibles incidencias sobre el patrimonio arqueológico, se cumplirán todas las medidas indicadas por la Dirección General de Bibliotecas, Archivos y Patrimonio Cultural en su informe de 4 de marzo de 2021.

— Vías pecuarias.

Según el informe emitido por el Servicio de Infraestructuras Rurales, la ISF no afecta a vías pecuarias.

— Población y medio socioeconómico.

Durante la fase de construcción se pueden producir molestias a la población por el incremento de los niveles de ruido, movimientos de tierra, tránsito de maquinaria y vehículos, emisiones atmosféricas y disminución de la permeabilidad territorial durante las obras, entre otros.

Durante la construcción y explotación del proyecto fotovoltaico se prevé que los efectos más significativos sobre el medio socioeconómico serán positivos, puesto que este tipo de instalaciones contribuyen a la creación de puestos de trabajo, tanto permanentes (por el largo periodo de vida de este tipo de instalaciones) como temporales (durante las obras de construcción) así como la dinamización de la economía local.

— Cambio climático.

La fase de construcción supondrá un efecto directo, escueto y negativo sobre el cambio climático, al generarse emisiones durante las diferentes acciones que la conforman. Tales impactos se producirán a corto plazo y si bien permanecerán de forma temporal y serán recuperables y reversibles. La fase de explotación, en cambio, supone un impacto positivo y permanente frente al cambio climático, ya que permite la generación de energía evitando la emisión de gases de efecto invernadero.

Únicamente la utilización de las vías de acceso por los vehículos que se dirijan a la planta, tendrá efecto negativo ante el cambio climático durante la fase de explotación.

Uno de los factores que determina la ejecución de una planta fotovoltaica, está en consonancia directa con la reducción de los efectos sobre el cambio climático, debido a la utilización de fuentes de energía renovable versus energías convencionales.

La descarbonización del sistema energético es fundamental para la neutralidad climática. Un abastecimiento más sostenible de energías renovables va a resultar fundamental para combatir el cambio climático y la pérdida de biodiversidad. Proyectos como esta instalación solar fotovoltaica, proporcionan una cobertura del suelo respetuosa con la biodiversidad, así como la bioenergía sostenible.

— Sinergias.

En el EsIA, el promotor incluye un estudio de las sinergias en el que se analizan los efectos sinérgicos de la ISF "Corte de Peleas Central 14" e infraestructura de

evacuación con las ISF Badajoz Solar 9 (con la que comparte evacuación), ISF SPK Alvarado (en fase constructiva), ISF SPK Alvarado 2 (en fase constructiva) e ISF EMIN Alvarado (en tramitación).

Del estudio sinérgico se concluye que, al concentrarse varios proyectos en la misma zona se optimiza la utilización de los recursos, y hace posible en muchos casos que los proyectos pueden compartir algunas estructuras, como es el caso de Corte de Peleas Central 14 y Badajoz Solar 9, que comparten casi en su totalidad la línea de evacuación. Las medidas preventivas, correctoras y complementarias, se podrán aplicar con mayor efectividad, al concentrarse en una zona más reducida, requiriendo menos material y personal para el control, vigilancia y seguimiento de las mismas. Asimismo, procede destacar que el tipo de suelo ocupado está ampliamente representado en la comarca, concluyendo que si se produce un impacto, los efectos sinérgicos no conllevan efectos significativos. También se generarán beneficios sociales y económicos, que se potencian al ser varios proyectos en una misma zona.

— Vulnerabilidad del proyecto. Riesgos derivados de accidentes graves o catástrofes.

1. En relación a la vulnerabilidad del proyecto frente a las catástrofes, el promotor presenta un estudio de vulnerabilidad del proyecto en el que identifican los siguientes riesgos potenciales inherentes a la zona de influencia del proyecto y la probabilidad de concurrencia:

- Inundaciones.

La instalación se asienta sobre una zona exenta de peligro de inundaciones. En las inmediaciones existen varios cursos de agua, todos ellos de carácter temporal y claramente condicionados por el régimen de lluvias, permaneciendo secos durante la mayor parte del año.

- Karstificación.

En la zona de proyecto ni en el entorno más inmediato existen formaciones carbonatadas que puedan suponer riesgo de karstificación. Por lo que la probabilidad de ocurrencia es nula.

- Expansividad de arcillas.

La zona objeto de actuación se ubica sobre una superficie catalogada como "área exenta de peligrosidad", pero limitando con una superficie donde el riesgo es medio.

- Erosión.

La zona objeto de estudio es una zona de vegas, eminentemente llana, con pendientes entre el 3-6 %, por lo que el riesgo de erosión en la zona de implantación es prácticamente inexistente.

- Movimientos de ladera.

No existe riesgo de deslizamientos en el área de influencia del proyecto, no viéndose afectada por este peligro. La probabilidad de ocurrencia es nula.

- Sismicidad.

Zona con intensidad macrosísmica (MSK) situada en zona VI (daños leves). La planta está encuadrada en edificaciones entre vulnerabilidades D, E y F, al estar constituida mayormente por estructuras de acero y hormigón armado. Por lo tanto, se considera un peligro altamente improbable.

- Meteorología.

Teniendo en cuenta que los escenarios de cambio climático auguran un aumento de temperatura de hasta 5°C en las próximas décadas, con un aumento asociado de fenómenos meteorológicos extremos, se considera un peligro con probabilidad de ocurrencia media.

- Incendios forestales.

La zona de Badajoz se ubica en zona de riesgo bajo de incendios. La planta además contaría con un perímetro de prevención de incendios alrededor de toda la instalación. Al contar con las pertinentes medidas de prevención de incendios, y no estar incluida en una Zona de Alto Riesgo (ZAR), se considera un riesgo de probabilidad de ocurrencia baja.

2. En relación a la vulnerabilidad del proyecto frente a riesgos de accidentes graves, el promotor tiene en cuenta que:

- Presencia de sustancias peligrosas.

En cumplimiento del Real Decreto 840/2015, de 21 de septiembre, por el que se aprueban medidas de control de los riesgos inherentes

a los accidentes graves en los que intervengan sustancias peligrosas, el promotor aporta un documento de declaración responsable de la existencia de sustancias peligrosas relacionadas en el anexo I del citado real decreto, tanto en la fases de construcción, funcionamiento y desmantelamiento, pero que no será de aplicación al no superar las cantidades umbrales recogidas en el mismo, ni superar la unidad al aplicar la regla de la suma contemplada en el mencionado anexo I del real decreto.

- Presencia de sustancias radiactivas.

Así mismo, presenta una declaración responsable de la no existencia de sustancias radioactivas en la que certifica que en ninguna de las fases del proyecto el recinto vaya a contener sustancias radiactivas y en concreto ninguna de las relacionadas en el reglamento sobre instalaciones nucleares y radioactivas del Real Decreto 1836/1999.

En consecuencia, una vez finalizado el análisis técnico del expediente de evaluación de impacto ambiental se considera que el proyecto es viable desde el punto de vista ambiental siempre que se cumplan las condiciones y medidas preventivas, correctoras y compensatorias recogidas en la presente declaración de impacto ambiental y en la documentación ambiental presentada por el promotor, siempre que no entren en contradicción con las anteriores.

D) Condiciones y medidas para prevenir, corregir y compensar los efectos adversos sobre el medio ambiente.

El promotor deberá cumplir todas las medidas establecidas en los informes emitidos por las administraciones públicas consultadas, las medidas concretadas en el EsIA y en la documentación obrante en el expediente, además se cumplirán las medidas que se expresan a continuación, establecidas como respuesta al análisis técnico realizado. En los casos en que pudieran existir discrepancias entre unas y otras, prevalecerán las contenidas en la presente declaración.

D.1. Condiciones de carácter general.

1. Se deberá informar del contenido de esta declaración de impacto ambiental a todos los operarios que vayan a realizar las diferentes actividades. Asimismo, se dispondrá de una copia de la presente resolución en el lugar donde se desarrollen los trabajos.





2. Se notificará a la DGS el inicio de las obras con una antelación mínima de un mes.
3. Antes de comenzar los trabajos se solicitará a la DGS visita previa, a efectos de comprobar las condiciones ambientales de la/s parcela/s.
4. Si durante la realización de las actividades se detectara la presencia de alguna especie incluida en el Catálogo de Especies Amenazadas de Extremadura (Decreto 37/2001; DOE n.º 30, de 13 de marzo; y posteriores modificaciones Decreto 74/2016, de 7 de junio y Decreto 78/2018, de 5 de junio.) y/o del Catálogo Español de Especies Amenazadas (Real Decreto 139/2011), que pudiera verse afectada por las mismas, se estaría a lo dispuesto por el personal de la DGS, previa comunicación de tal circunstancia.
5. Para las actuaciones sobre la vegetación, se cumplirán las normas técnicas establecidas en el Decreto 134/2019, de 3 de septiembre, por el que se regula la realización de determinadas actuaciones forestales en el ámbito de la Comunidad Autónoma de Extremadura y los Registros de Cooperativas, Empresas e Industrias Forestales y de Montes Protectores de Extremadura.
6. Deberá aplicarse toda la normativa relativa a ruidos tanto en fase de construcción como de explotación, se cumplirá la normativa al respecto, entre las cuales se encuentran el Decreto 19/1997, de 4 de febrero, de Reglamentación de Ruidos y Vibraciones de Extremadura y Real Decreto 1367/2007, de 19 de octubre, por el que se desarrolla la Ley 37/2003, de 17 de noviembre, del Ruido, en lo referente a zonificación acústica, objetivos de calidad y emisiones acústicas.
7. Los residuos producidos se gestionarán por gestor autorizado conforme a la Ley 22/2011, de 28 de julio, de residuos y suelos contaminados. Deberán habilitarse las correspondientes áreas de almacenamiento de los residuos en función de su tipología, clasificación y compatibilidad.
8. Los residuos de construcción y demolición (RCD) que se generen tanto en la fase de construcción como de desmantelamiento de las instalaciones, se deberán separar adecuadamente y entregar a una planta de reciclaje autorizada para su tratamiento, cumpliendo en todo caso con lo establecido en el Real Decreto 105/2008, de 1 de febrero, por el que se regula la producción y gestión de los residuos de construcción y demolición, y en el Decreto 20/2011, de 25 de febrero, por el que se establece el régimen jurídico de la producción, posesión y gestión de los residuos de construcción y demolición en la Comunidad Autónoma de Extremadura.
9. Conforme a lo establecido en el artículo 5 del Decreto 49/2015, de 30 de marzo, por el que se regula el régimen jurídico de los suelos contaminados en la Comunidad



Autónoma de Extremadura, deberá presentar, previamente al inicio de la actividad, ante la Consejería con competencias en medio ambiente, un informe de situación, con el alcance y contenido previsto en el Anexo II del Real Decreto 9/2005, de 14 de enero, por el que se establece la relación de actividades potencialmente contaminantes del suelo y los criterios y estándares para la declaración de suelos contaminados (modificado por Orden PRA/1080/2017, de 2 de noviembre, por la que se modifica el anexo I del Real Decreto 9/2005, de 14 de enero, por el que se establece la relación de actividades potencialmente contaminantes del suelo y los criterios y estándares para la declaración de suelos contaminados).

10. Tal y como se establece en la disposición adicional séptima de la Ley 16/2015, en el caso de proyectos sometidos a evaluación de impacto ambiental ordinaria, deberá procederse por parte del promotor, a la designación de un coordinador ambiental, que ejercerá las funciones que se detallan en el artículo 2 de la precitada disposición adicional séptima, tanto en la fase de ejecución, como en la de funcionamiento del proyecto.

#### D.2. Medidas en la fase de construcción.

1. Se dispondrá de camiones-cuba para el riego de los caminos por los que se produzca el tránsito de vehículos y se limita la velocidad de los vehículos a 20 km/h, con el fin de minimizar las emisiones de polvo en el entorno cercano a los mismo.
2. Se evitará, en la medida de lo posible, que los desbroces se realicen durante las épocas de reproducción de la mayoría de las especies faunísticas (que suele ser entre finales de invierno y mediados del verano, febrero a julio, aproximadamente). Si no fuera así, se realizará antes de la ejecución de los desbroces una inspección de campo para la localización de nidos o lugares de concentración de animales que pudieran ser eliminados de forma directa.
3. Se procederá a la señalización y balizado de los terrenos afectados por las obras, al objeto de evitar posibles afecciones a terrenos ajenos al área de ocupación del proyecto.
4. No se ocupará ninguna zona de vegetación natural asociada a los encharcamientos y cauces.
5. Se evitará, en lo posible, dañar o eliminar vegetación arbustiva o arbórea, situando las zonas de acopios temporales, parque de maquinaria e instalaciones auxiliares, áreas de trabajo, zonas de préstamo, vertederos, etc.



6. Se evitará todo tipo de movimientos de tierras no contemplados en esta evaluación. La tierra vegetal resultante de las excavaciones y movimientos de tierras se almacenará formando caballones de 1,5 m de altura máxima. Se tomarán las medidas necesarias para mantener su potencial edáfico hasta su utilización en las tareas de restauración posteriores.
7. Los viales nuevos y los tramos a acondicionar se adaptarán a la orografía de la zona, minimizando los movimientos de tierras y evitando la ejecución de desmontes y terraplenes excesivos.
8. Se respetarán los drenajes naturales del terreno existentes evitando la disposición de elementos sobre los mismos.
9. Con el fin de minimizar la ocupación del suelo y afección a la vegetación, se aprovecharán los accesos y la red de caminos existentes, procediendo a ejecutar únicamente los viales incluidos en el EsIA. No obstante, se repondrán los accesos que puedan verse afectados tanto por la ejecución de las obras como por la implantación de las nuevas instalaciones.
10. Uno de los principales impactos ambientales suele provocarse en las zonas de acopios de material o de préstamos, así como por otras obras puntuales no reflejadas en el proyecto y zonas de tránsito de caminos y maquinaria. Todas las zonas de préstamos, acopios, parques de maquinaria y obras auxiliares deberán contar con las autorizaciones e informes ambientales correspondientes en caso de ser necesario.
11. Se restituirá la totalidad de los terrenos afectados por las obras, así como sus zonas e infraestructuras anexas, debiendo adoptar medidas de integración al respecto, así como evitando la aparición de fenómenos erosivos o pérdidas de suelo. No deberán quedar, bajo ningún concepto, acúmulos de materiales, como hormigón, tierras, etc., debiendo proceder a depositarlo según la legislación correspondiente. La totalidad de las infraestructuras e instalaciones quedarán integradas en el entorno.
12. Se controlará la emisión de gases contaminantes de los vehículos y maquinaria con su continua puesta a punto, así como la generación de ruidos.
13. Todas las maniobras de mantenimiento de la maquinaria se realizarán en instalaciones adecuadas para ello (cambios de aceite, etc.), evitando los posibles vertidos accidentales al medio. Los aceites usados y residuos peligrosos que pueda generar la maquinaria de la obra se recogerán y almacenarán en recipientes adecuados para su evacuación y tratamiento por gestor autorizado.

14. Las medidas de integración, restauración y revegetación deberán estar ejecutadas antes de 6 meses desde la finalización de las obras. En relación con las plantaciones, al estar sujetas a épocas de plantación, condicionantes climáticos, etc., se ejecutarán en el primer periodo de plantación una vez finalizadas las obras. Dichas plantaciones estarán sujetas al seguimiento de su viabilidad y por tanto a posibles reposiciones de marras posteriores (incluido en el programa de vigilancia y seguimiento ambiental).
15. Para la instalación del cerramiento perimetral de la planta fotovoltaica se solicitará la autorización preceptiva ante la Dirección General de Sostenibilidad, siempre y cuando no cumpla con los criterios establecidos en el artículo 17.f del Decreto 226/2013, de 3 de diciembre, por el que se regula las condiciones para la instalación, modificación y reposición de cerramientos cinegéticos y no cinegéticos en la Comunidad Autónoma de Extremadura.
16. Durante la fase de ejecución de las obras será obligatorio un control y seguimiento arqueológico por parte de técnicos cualificados de todos los movimientos de tierra en cotas bajo rasante natural en cada uno de los frentes de obra que conlleve la ejecución del proyecto de referencia. El control arqueológico será permanente y a pie de obra, y se hará extensivo a todas las obras de construcción, desbroces iniciales, instalaciones auxiliares, líneas eléctricas asociadas, destocados, replantes, zonas de acopios, caminos de tránsito y todas aquellas otras actuaciones que, derivadas de la obra, generen los citados movimientos de tierra en cotas bajo rasante natural. En este sentido, no se considerarán los movimientos de tierra bajo la rasante de los trabajos correspondientes al hincado de postes de los vallados e hincado de las infraestructuras de los soportes de los módulos, dado su carácter puntual bajo el suelo.

### D.3. Medidas en la fase de explotación.

1. Se mantendrán en correcto estado de funcionamiento y operativas todas las instalaciones y dispositivos para cumplir las medidas correctoras incluidas en la presente declaración.
2. El sistema de alumbrado de la instalación fotovoltaica y su subestación eléctrica se diseñará teniendo en cuenta el Real Decreto 1890/2008, de 14 de noviembre, por el que se aprueba el Reglamento de eficiencia energética en instalaciones de alumbrado exterior y sus instrucciones técnicas complementarias EA-01 a EA-07.
3. Para la tarea de vigilancia de la planta, no se utilizarán sistemas de emisión lumínica durante la noche, empleando cámaras de infrarrojos u otra alternativa, con objeto



de evitar molestias a la fauna y la contaminación lumínica del entorno. Se instalarán interruptores con control de encendido y apagado de la iluminación según hora de puesta y salida del sol.

4. No se producirá ningún tipo de acumulación de materiales o vertidos fuera de las zonas habilitadas.
5. Se cumplirá lo dispuesto en los términos recogidos en el Real Decreto 1066/2001, de 28 de septiembre, por el que se aprueba el Reglamento que establece condiciones de protección del dominio público radioeléctrico, restricciones a las emisiones radioeléctricas y medidas de protección sanitaria frente a emisiones radioeléctricas.
6. Se realizará un mantenimiento preventivo de todos los aparatos eléctricos que contengan aceites o gases dieléctricos.

#### D.4. Medidas compensatorias.

El promotor, de forma previa a la puesta en funcionamiento de la ISF, deberá presentar para su aprobación por la DGS, una propuesta de medidas compensatorias destinadas a compensar los posibles impactos residuales, evitando con ello un deterioro del conjunto de variables que definen el estado de conservación de hábitats y especies afectados por la implantación de la ISF "Corte de Peleas Central 14" e infraestructura de evacuación. La precitada propuesta deberá contener, al menos, las siguientes medidas compensatorias:

1. Se marcará un elanio azul por cada año de vida útil de la planta. Esta medida será conjunto con "Badajoz Solar 9".
2. Colocación de dos cajas nido para cernícalo vulgar.
3. Se excluirá al pastoreo una superficie de 0,5 ha dentro del perímetro de la planta para fomentar la presencia de micromamíferos.
4. Instalación de un cerramiento de exclusión ganadera a una distancia de 1,5-2 m del cerramiento perimetral de la planta, creando un pasillo para la fauna. En este pasillo de 1,5-2 m de anchura que queda entre los dos cerramientos perimetrales no se toca la flora ni el suelo, esperando a que crezcan, sin necesidad de actuación, matorrales mediterráneos (jara, lentisco) que puedan ofrecer una pantalla vegetal para la planta. Si no creciesen ayudar con plantaciones de estas especies de la zona.



5. Colocación de un refugio de reptiles. El refugio consistirá en una acumulación de piedras de la zona en un agrupamiento de 2m x 2m x 1m y/o la colocación de ramas de suficiente porte (0,2 m de diámetro y 1,2 m de longitud).
6. Se realizará un seguimiento de la mortalidad de la fauna durante toda la vida de la planta. La metodología debe estar descrita en detalle en el plan de vigilancia ambiental. El informe anual del plan de vigilancia ambiental incluirá los resultados de ese año y los resultados agregados de todos los años de seguimiento.
7. Destinar a conservación mediante acuerdos de custodia de territorio, una parcela de superficie del 20% de la superficie total del proyecto, dentro de la ZEPA "Llanos y Complejo Lagunar de la Albuera". Se destinará a conservación de poblaciones de aves esteparias creando reservas de estas especies. Esta medida se hará conjunta con la planta "Badajoz Solar 9".
8. El control de la vegetación se realizará con un desbroce anual, fuera del período reproductor de las aves.
9. Con objeto de conocer la evolución del suelo y de la biodiversidad, se realizará un seguimiento de las condiciones del suelo (parámetros físicos, químicos y biológicos) anual durante los primeros 10 años y quinquenal, durante el resto de la vida útil de la planta.
10. Seguimiento de la avifauna de la planta y su entorno, en un buffer de 2 km, desde antes del inicio de las obras hasta los 5 primeros años de fase de explotación, incluyendo la evaluación de la eficacia de las medidas compensatorias, y el análisis de los datos de seguimiento que hayan generado. A partir, del quinto año, cada 5 años se repetirá el seguimiento de la avifauna.
11. El promotor deberá colaborar con una entidad de investigación en el proyecto "El cambio de uso del suelo asociado a las energías renovables y su efecto sobre top y meso-depredadores", de forma proporcional a la potencia instalada y de manera sinérgica con otras plantas en el entorno de la Tierra de Barros.

Estas medidas se detallarán en el Plan de Vigilancia Ambiental que incluirá un seguimiento de su implantación y resultados.

#### D.5. Medidas para la restauración una vez finalizada la actividad.

1. En caso de finalización de la actividad se deberá dejar el terreno en su estado original, desmantelando y retirando todos los escombros y residuos por gestor autorizado. Se elaborará un plan que contemple tanto la restauración de los terre-



nos afectados como la vegetación que se haya podido dañar. Se dejará el área de actuación en perfecto estado de limpieza, siendo retirados los residuos cumpliendo la Ley 22/2011, de 28 de julio, de residuos y suelos contaminados, con el restablecimiento de la escorrentía original, intentando mantener la topografía original del terreno y procurando la restitución del terreno a su vocación previa al proyecto. Estas medidas se realizarán en un periodo inferior a 9 meses a partir del fin de la actividad.

2. Se deberá presentar un plan de restauración un año antes de la finalización de la actividad en el que se recojan las diferentes actuaciones que permitan dejar el terreno en su estado original, teniendo en cuenta la restauración paisajística y de los suelos, así como de la gestión de los residuos generados. Dicho plan deberá ser aprobado antes de su ejecución por el órgano ambiental, que llevará a cabo las modificaciones que estime necesarias.

E. Conclusión de la evaluación de las repercusiones sobre la Red Natura 2000.

Visto el informe del Servicio de Conservación de la Naturaleza y Áreas Protegidas y, analizadas las características y ubicación del proyecto ISF "Corte de Peleas Central 14" e infraestructura de evacuación, se considera que no es susceptible de afectar de forma apreciable a los lugares incluidos en la Red Natura 2000.

F. Programa de vigilancia y seguimiento ambiental.

1. El programa de vigilancia ambiental establecerá un sistema que garantice el cumplimiento de las indicaciones y de las medidas previstas para prevenir, corregir y, en su caso, compensar, contenidas en el EsIA, tanto en la fase de ejecución como en la de explotación. Este programa atenderá a la vigilancia, durante la fase de obras, y al seguimiento, durante la fase de explotación del proyecto. Antes del inicio de las obras, el promotor propondrá designar un coordinador ambiental, adjuntando el curriculum vitae, donde se acredite la cualificación y experiencia en este tipo de responsabilidades, debiendo ser homologado por el órgano ambiental.
2. Según lo establecido en el apartado 10 de las medidas de carácter general, de esta declaración de impacto ambiental y conforme a lo establecido en la disposición adicional séptima de la Ley 16/2015, será función del coordinador ambiental, el ejercer las funciones de control y vigilancia ambiental, con el objetivo de que las medidas preventivas, correctoras y compensatorias previstas en la declaración de impacto ambiental, se lleven a cabo de forma adecuada en las diferentes fases de ejecución del proyecto. Dicho coordinador por tanto deberá elaborar y desarrollar un plan de vigilancia ambiental con el fin de garantizar entre otras cuestiones el cumplimiento de las condiciones incluidas en la



declaración de impacto ambiental y en el EsIA. También tendrá como finalidad observar la evolución de las variables ambientales en el perímetro de la planta y en su entorno. El contenido y desarrollo del plan de vigilancia será el siguiente:

- 2.1 Deberá elaborarse un calendario de planificación y ejecución de la totalidad de la obra, incluyendo las labores de restauración y revegetación, ya que éstas deben acometerse según van avanzando las obras.
- 2.2 Durante la fase de construcción, antes del inicio de las obras, se presentará el plan de vigilancia ambiental de la fase de construcción, se presentará el plan en sí, además de una memoria valorada que recoja el desarrollo de las medidas correctoras y compensatorias, el cronograma de su ejecución, y además, se presentará ante el órgano ambiental informes sobre el desarrollo de las obras cada mes y, en todo caso, al finalizar éstas. Los informes de seguimiento incluirán la forma de ejecución de las medidas preventivas, correctoras y compensatorias previstas en la presente declaración y en el EsIA, así como, el seguimiento de la evolución de los elementos ambientales relevantes.
- 2.3 Durante la fase de explotación, el plan de vigilancia ambiental deberá verificar la correcta evolución de las medidas aplicadas en la fase de obras, el seguimiento de la respuesta y evolución ambiental del entorno a la implantación de la ISF. Se elaborarán informes anuales, debiendo ser entregados los primeros 15 días de cada año a la DGS. En todo caso, se atenderá a las prescripciones que establezca la DGS en cuanto al contenido, alcance y metodología de dicho plan.
- 2.4 Se incluirá en el plan de vigilancia el seguimiento y viabilidad de las plantaciones efectuadas, de las labores de integración y de restauración y revegetación. Se incluirá un calendario de ejecución de las labores preparatorias, de implantación y de mantenimiento de las revegetaciones. Deberá elaborarse esta planificación para toda la vida útil de la planta, por tratarse de actuaciones cuya eficacia será comprobada a medio-largo plazo.
- 2.5 Siempre que se detecte cualquier afección al medio no prevista, de carácter negativo, y que precise una actuación para ser evitada o corregida, se emitirá un informe especial con carácter urgente aportando toda la información necesaria para actuar en consecuencia.
- 2.6 Si se manifestase algún impacto ambiental no previsto, el promotor quedará obligado a adoptar medidas adicionales de protección ambiental. Si dichos impactos perdurasen, a pesar de la adopción de medidas específicas para paliarlos o aminorarlos, se podrá suspender temporalmente de manera cautelar la actividad hasta determinar las causas de dicho impacto y adoptar la mejor solución desde un punto de vista medioambiental.





#### G. Comisión de seguimiento.

Considerando las condiciones y medidas para prevenir, corregir y compensar los efectos adversos sobre el medio ambiente establecidas en la presente declaración de impacto ambiental, no se estima necesario crear una comisión de seguimiento ambiental de la construcción y explotación de la ISF "Corte de Peleas Central 14" e infraestructura de evacuación.

#### H. Calificación rústica.

La calificación rústica es un acto administrativo de carácter constitutivo y excepcional, de naturaleza no autorizatoria y eficacia temporal, por el que se establecen las condiciones para la materialización de las edificaciones, construcciones e instalaciones necesarias para la implantación de un uso autorizable en suelo rústico. La producción de energías renovables en instalaciones que superen los 5 MW de potencia instalada se considera un uso autorizable en suelo rústico (artículo 67.5 e) de la Ley 11/2018, de 21 de diciembre, de ordenación territorial y urbanística sostenible de Extremadura.

El artículo 71.3 de la Ley 16/2015, de 23 de abril, de protección ambiental de la Comunidad Autónoma de Extremadura establece:

"En el caso de proyectos a ejecutar en suelo no urbanizable, la declaración de impacto ambiental producirá en sus propios términos los efectos de la calificación urbanística cuando esta resulte preceptiva, de conformidad con lo previsto en la normativa urbanística, acreditando la idoneidad urbanística de los bienes inmuebles sobre los que pretende implantarse la instalación o actividad. A estos efectos, la Dirección General con competencias en materia de medioambiente recabará de la Dirección General con competencias en materia de urbanismo y ordenación del territorio o, en su caso del municipio en cuyo territorio pretenda ubicarse la instalación o actividad, un informe urbanístico referido a la no prohibición de usos y a los condicionantes urbanísticos que la instalación deba cumplir en la concreta ubicación de que se trate. El informe deberá emitirse en el plazo de quince días, entendiéndose favorable de no ser emitido en dicho plazo. El contenido de dicho informe se incorporará al condicionado de la declaración de impacto ambiental".

Para dar cumplimiento a esta exigencia procedimental, con fecha 28 de febrero de 2021, el Servicio de Urbanismo de la Dirección General de Urbanismo y Ordenación del Territorio, emite informe urbanístico a los efectos previstos en el artículo 71.3 de la Ley 16/2015, de 23 de abril, de protección ambiental de la Comunidad Autónoma de Extremadura, el cual se pronuncia en los siguientes términos:

Primero. En el término municipal de Badajoz se encuentra actualmente vigente un Plan General Municipal aprobado definitivamente el 7 de noviembre de 2007, publicado en el



DOE n.º 136, de 24 de noviembre de 2007. El suelo sobre el que radica mayoritariamente el proyecto tiene la clasificación urbanística de Suelo No Urbanizable de Especial Protección Planeada Estructural Agrícola Pecuario SNU EPP-EA.

De acuerdo con esta clasificación, la actuación se ajusta al régimen de usos previsto por el artículo 3.4.25 del Plan General Municipal, al contemplar expresamente como actividades permitidas el uso industrial limitado a las "industrias vinculadas a la transformación de los productos agrícolas, pecuarios o forestales del suelo que conforme el área. Podrá autorizarse el uso de plantas clasificadoras de áridos y las plantas de primera transformación".

Con independencia de que la actividad que se pretende sea subsumible dentro de esta categoría, el párrafo 1, letra b, de la disposición transitoria segunda de la Ley 11/2018 de 21 de diciembre, de ordenación territorial y urbanística sostenible de Extremadura dispone, para aquellos municipios de más de 10.000 habitantes con planeamiento aprobado antes de su entrada en vigor, que serán de aplicación las prescripciones referentes al suelo rústico contenidas su planeamiento, en cuanto no se opongan al régimen previsto en la sección 2ª del capítulo 1 del título III de la ley. Asimismo, el párrafo 2, letra b de la citada disposición transitoria, prescribe que aquellos usos no prohibidos expresamente por el planeamiento, mediante su identificación nominal concreta o mediante su adscripción a uno de los grupos o subgrupos de usos del artículo 5.5 de la ley, se considerarán autorizables conforme al régimen previsto en el artículo 67, dependiendo su autorización en última instancia de que se acredite su compatibilidad con la conservación de las características ambientales, edafológicas o los valores singulares del suelo, mediante el informe del organismo que tenga entre sus funciones la protección de los valores que indujeron la inclusión del suelo en esa concreta categoría. En consecuencia, el uso que se pretende es autorizable, siempre que sea compatible con aquellos valores que fueron objeto de protección mediante la concreta clasificación del suelo en el que se pretende la actuación.

Segundo. Los condicionantes urbanísticos que la instalación de la planta solar fotovoltaica de 6,298 MW debe cumplir en el tipo de suelo en que se ubica son los siguientes:

1. La superficie mínima que sirva de soporte físico a las edificaciones, construcciones e instalaciones debe ser superior a 1,5 ha (artículo 70.3 de la Ley 11/2018). Siendo así que la superficie sobre la que radica el proyecto es de 104,29 ha, hay que concluir que goza de dimensiones suficientes para el otorgamiento de calificación rústica.
2. Las construcciones, edificaciones e instalaciones deben respetar una distancia a linderos de al menos 3 m. (artículo 66.d) de la Ley 11/2018.



3. Las construcciones, edificaciones e instalaciones deben respetar una distancia a eje de caminos de al menos 5 m. (artículo 66.d) de la Ley 11/2018.
4. La altura máxima de edificaciones será de 7,5 m. ( artículo 66.e) de la Ley 11/2018.
5. Las edificaciones, construcciones e instalaciones, se situarán a una distancia no menor de 300 m del límite del suelo urbano o urbanizable (artículo 66.c) de la Ley 11/2018.

Tercero. Respecto del contenido de la calificación rústica previsto por los artículos 65 a 70, ambos incluidos, de la Ley 11/2018, de 21 de diciembre, de ordenación territorial y urbanística sostenible de Extremadura (LOTUS):

1. El importe del canon a satisfacer será un mínimo del 2% del importe total de la inversión realizada en la ejecución, que será provisional hasta que se finalice la obra y será definitivo con la liquidación de las mismas.
2. La superficie de suelo requerida para la calificación rústica quedará vinculada legalmente a las edificaciones, construcciones e instalaciones y sus correspondientes actividades o usos. Mientras la calificación rústica permanezca vigente, la unidad integrada por esos terrenos no podrá ser objeto de división. Del acto administrativo por el que se otorgue la calificación rústica, se tomará razón en el Registro de la Propiedad con carácter previo al otorgamiento de la autorización municipal.
3. La calificación rústica tiene un periodo de eficacia temporal limitado y renovable, que en el presente caso se fija en treinta años.
4. La calificación rústica otorgada habrá de inscribirse en el Registro Único de Urbanismo y Ordenación del Territorio de Extremadura.
5. La calificación rústica contendrá la representación gráfica georreferenciada de la envolvente poligonal de todos los elementos significativos a materializar sobre el terreno, y del área de suelo vinculada a la calificación.

En suelo rústico no pueden realizarse obras o edificaciones que supongan riesgo de formación de nuevo tejido urbano. En el presente caso no se aprecia la existencia de riesgo de formación de nuevo tejido urbano.

En consecuencia, a los efectos previstos en el artículo 71.3 de la Ley 16/2015, de 23 de abril, de protección ambiental de la Comunidad Autónoma de Extremadura, la instalación de la planta solar fotovoltaica de 6,298 MW propuesta no es un uso recogido expresamente



en el planeamiento, si bien es autorizable ya que tampoco está prohibido expresamente, sin perjuicio de que en el procedimiento administrativo debe quedar acreditada la compatibilidad entre la construcción de las instalaciones que se pretenden y los valores del suelo que fueron objeto de protección mediante su adscripción a la clase de suelo No Urbanizable de Especial Protección Planeada Estructural Agrícola Pecuaria SNU EPP-EA.

A efectos de lo dispuesto en el artículo 69.8 de la Ley 11/2018, de 21 de diciembre, de ordenación territorial y urbanística sostenible de Extremadura, y respecto al contenido de la calificación rústica, las condiciones y características de las medidas medioambientales exigibles para preservar los valores naturales del ámbito de implantación, su entorno y paisaje (letra c) son las recogidas en la presente declaración de impacto ambiental; la relación de todas las edificaciones, construcciones e instalaciones que se ejecutarán para la implantación y desarrollo de usos y actividades en suelo rústico, que comprende la totalidad de los servicios que demanden (letra f), así como la representación gráfica georreferenciada de la envolvente poligonal de todos los elementos significativos a materializar sobre el terreno, y del área de suelo vinculada a la calificación (letra g), forman parte del contenido propio del estudio de impacto ambiental presentado por el promotor del proyecto conforme a las exigencias derivadas del Anexo X, estudio de impacto ambiental y criterios técnicos, apartados 1 a) y 2 a), de la Ley 16/2015, de 23 de abril, de protección ambiental de la Comunidad Autónoma de Extremadura, que fija como contenido del estudio de impacto ambiental, respectivamente, tanto el objeto del proyecto como su descripción, incluyendo su localización.

Así mismo, en relación con la precitada letra f), en el apartado A.2 de la presente declaración de impacto ambiental, se ha realizado la descripción del proyecto en la que se detallan las edificaciones, construcciones e instalaciones que se ejecutarán en el proyecto ISF "Corte de Peleas Central 14" e infraestructura de evacuación.

La disposición transitoria segunda, Régimen urbanístico del suelo de los municipios con planes e instrumentos de ordenación urbanística vigentes en el momento de entrada en vigor de esta ley, apartado 2, letra b) de la Ley 11/2018, de 21 de diciembre, de ordenación territorial y urbanística sostenible de Extremadura, establece:

- " b) En suelo rústico, aquellos usos no prohibidos expresamente por el planeamiento, mediante su identificación nominal concreta o mediante su adscripción a uno de los grupos o subgrupos de usos del artículo 5.5 de la Ley, se considerarán autorizables conforme al régimen previsto en el artículo 67, dependiendo su autorización, en última instancia, de que quede acreditada su compatibilidad con la conservación de las características ambientales, edafológicas o los valores singulares del suelo, mediante el informe del organismo que tenga entre sus funciones la protección de los valores que indujeron la inclusión del suelo en una concreta categoría (...)"



A los efectos de acreditar la compatibilidad del uso pretendido con la conservación de las características ambientales, edafológicas o los valores singulares del suelo, y considerar el uso pretendido como autorizable de conformidad con lo dispuesto en la disposición transitoria segunda, apartado 2, letra b) de la Ley 11/2018, de 21 de diciembre, de ordenación territorial y urbanística sostenible de Extremadura acabada de transcribir, la Dirección General de Sostenibilidad solicitó informe tanto a la Secretaría General de Población y Desarrollo Rural y a la Dirección General de Agricultura y Ganadería de la Consejería de Agricultura, Desarrollo Rural, Población y Territorio como al Ayuntamiento de Badajoz, que se han pronunciado en los siguientes términos:

- El Servicio de Infraestructuras del Medio Rural de la Secretaría General de Población y Desarrollo Rural emite informe con fecha 15 de junio de 2021, en el que comunica que, “nos ratificamos en el informe emitido el 25 de febrero de 2021, en el que se indicaba que dicho proyecto no afecta a ninguna de las Vías Pecuarias existentes en el citado término municipal”.
- El Ayuntamiento de Badajoz emite informe con fecha 29 de septiembre de 2021, en el que indica que, la compatibilidad entre la construcción de las instalaciones que se pretenden y los valores del suelo que fueron objeto de protección ya queda garantizada en el informe emitido con fecha 1 de junio de 2021 para el expediente de evaluación ambiental.
- El Servicio de Producción Agraria de la Dirección General de Agricultura y Ganadería, emite informe con fecha 27 de octubre de 2021, en el que, no considera conveniente pronunciarse sobre la supuesta compatibilidad del suelo con unos valores que indujeron a la inclusión del suelo en esta categoría de protección, pues se trata de un tipo de protección de naturaleza urbanística de la que desconocemos los motivos que sirvieron de base para su aprobación. En cualquier caso, este servicio no encuentra motivos para oponerse a la realización del proyecto.

En virtud de lo expuesto, y de conformidad con lo dispuesto en el artículo 71.3 de la Ley 16/2015, de 23 de abril, de protección ambiental de la Comunidad Autónoma de Extremadura, la presente declaración de impacto ambiental produce en sus propios términos los efectos de la calificación rústica prevista en la Ley 11/2018, de 21 de diciembre, de ordenación territorial y urbanística sostenible de Extremadura, acreditando la idoneidad urbanística de los bienes inmuebles sobre los que pretende implantarse la instalación, sin perjuicio de que el titular de la misma deba dar debido cumplimiento al conjunto de obligaciones y deberes impuestos por las Administraciones Públicas titulares de competencias afectadas, vinculados a la presente calificación rústica.



## I. Otras disposiciones.

1. La presente declaración de impacto ambiental se emite solo a efectos ambientales y en virtud de la legislación específica vigente, sin perjuicio del cumplimiento de los demás requisitos o autorizaciones legales o reglamentariamente exigidas que, en todo caso, habrán de cumplir.
2. Las condiciones de la declaración de impacto ambiental podrán modificarse de oficio o ante la solicitud del promotor conforme al procedimiento establecido en el artículo 85 de la Ley 16/2015, de 23 de abril, de protección ambiental de la Comunidad Autónoma de Extremadura, cuando concurra alguna de las siguientes circunstancias:
  - a) La entrada en vigor de nueva normativa que incida sustancialmente en el cumplimiento de las condiciones de la declaración de impacto ambiental.
  - b) Cuando la declaración de impacto ambiental establezca condiciones cuyo cumplimiento se haga imposible o innecesario porque la utilización de las nuevas y mejores tecnologías disponibles en el momento de formular la solicitud de modificación permita una mejor o más adecuada protección del medio ambiente, respecto del proyecto o actuación inicialmente sometido a evaluación de impacto ambiental.
  - c) Cuando durante el seguimiento del cumplimiento de la declaración de impacto ambiental se detecte que las medidas preventivas, correctoras o compensatorias son insuficientes, innecesarias o ineficaces.
3. El promotor podrá incluir modificaciones del proyecto conforme a lo establecido en el artículo 86 de la Ley 16/2015, de 23 de abril, de protección ambiental de la Comunidad Autónoma de Extremadura.
4. La presente declaración de impacto ambiental no podrá ser objeto de recurso, sin perjuicio de los que, en su caso, procedan en vía administrativa y judicial frente al acto por el que se autoriza el proyecto.
5. La declaración de impacto ambiental del proyecto o actividad perderá su vigencia y cesará en la producción de sus efectos que le son propios si, una vez publicada en el Diario Oficial de Extremadura, no se hubiera comenzado la ejecución del proyecto o actividad en el plazo de cuatro años.
6. La presente declaración de impacto ambiental se remitirá al Diario Oficial de Extremadura para su publicación así como la sede electrónica del órgano ambiental.



En consecuencia, vistos el estudio de impacto ambiental y los informes incluidos en el expediente; la Ley 16/2015, de 23 de abril, de protección ambiental de la Comunidad Autónoma de Extremadura y demás legislación aplicable, la Dirección General de Sostenibilidad, a la vista de la propuesta del Coordinador de Desarrollo Sostenible, formula declaración de impacto ambiental favorable para el proyecto instalación solar fotovoltaica "Corte de Peleas Central 14" de 6,298 MWp e infraestructura de evacuación, en el término municipal de Badajoz, al concluirse que no es previsible que la realización del proyecto produzca efectos significativos en el medio ambiente siempre que se cumplan las condiciones y medidas preventivas, correctoras y compensatorias recogidas en la presente declaración de impacto ambiental y en la documentación ambiental presentada por el promotor siempre que no entren en contradicción con las anteriores.

Mérida, 27 de octubre de 2021.

El Director General de Sostenibilidad,  
JESÚS MORENO PÉREZ



*RESOLUCIÓN de 27 de octubre de 2021, de la Dirección General de Sostenibilidad, por la que se formula declaración de impacto ambiental al proyecto de explotación porcina de cebo intensivo, en el término municipal de Madroñera, cuyo promotor es Ternavi, SL. Expte.: IA21/0147. (2021063287)*

El proyecto de explotación porcina de cebo intensivo pertenece al Grupo 1. "Silvicultura, agricultura, ganadería y acuicultura" epígrafe d) del Anexo IV de la Ley 16/2015, de 23 de abril, de protección ambiental de la Comunidad Autónoma de Extremadura. En dicha normativa se establece la obligación de formular declaración de impacto ambiental, con carácter previo a la resolución administrativa que se adopte para la realización, o en su caso, autorización de las obras, instalaciones o actividades comprendidas en el citado anexo.

Es órgano competente para la formulación de la declaración de impacto ambiental relativa al proyecto la Dirección General de Sostenibilidad (en adelante, DGS) de la Consejería para la Transición Ecológica y Sostenibilidad, de conformidad con lo dispuesto en el artículo 4.1.d) del Decreto 170/2019, de 29 de octubre, por el que se establece la estructura orgánica de la Consejería para la Transición Ecológica y Sostenibilidad de la Comunidad Autónoma de Extremadura.

La presente declaración analiza los principales elementos considerados en la evaluación practicada: el documento técnico del proyecto, el estudio de impacto ambiental (en adelante, EsIA), el resultado de la información pública y de las consultas efectuadas, así como información complementaria aportada por el promotor.

A) Identificación del promotor, del órgano sustantivo y descripción del proyecto.

A.1. Promotor y órgano sustantivo del proyecto.

El promotor del proyecto de explotación porcina de cebo intensivo es Ternavi, SL, con CIF B- xxxxxxxxxx. y domicilio social en Ávila.

Actúa como órgano sustantivo la Dirección General de Sostenibilidad de la Consejería para la Transición Ecológica y Sostenibilidad.

A.2. Localización y descripción del proyecto.

Las actuaciones finalmente proyectadas tras el proceso de evaluación, objeto de la presente declaración de impacto ambiental, son las siguientes:

El proyecto consiste en la ampliación de una explotación porcina de cebo intensivo con una capacidad de 3.815 cerdos de cebo.



La explotación contará con las siguientes instalaciones: una nave de cebo existente de 2.048 m<sup>2</sup> de superficie con suelo de hormigón y sistema de recogida de aguas de limpieza, una nave existente ampliada hasta los 733 m<sup>2</sup> de superficie con suelo de hormigón y sistema de recogida de aguas de limpieza para el cebo de los cerdos, una nave existente de 110 m<sup>2</sup> de superficie con suelo de hormigón y sistema de recogida de aguas de limpieza adaptada para el cebo, una nave para cebo de nueva ejecución de 982 m<sup>2</sup> de superficie con suelo de hormigón y sistema de recogida de aguas de limpieza, dos balsas para lixiviados y aguas de limpieza de las naves de 1.385 y 1.767 m<sup>3</sup>, dos estercoleros de 181 y 351 m<sup>3</sup>, lazareto de 165 y 48 m<sup>2</sup>, aseo/vestuario, almacén de 60 m<sup>2</sup>, zona de almacenamiento de cadáveres, pediluvios, vado sanitario, depósitos de agua, silos de alimentación y cerramiento.

Las instalaciones de la explotación se localizan en la parcela 7 del polígono 9, del término municipal de Madroñera (Cáceres), con una cabida de unas 342 hectáreas.

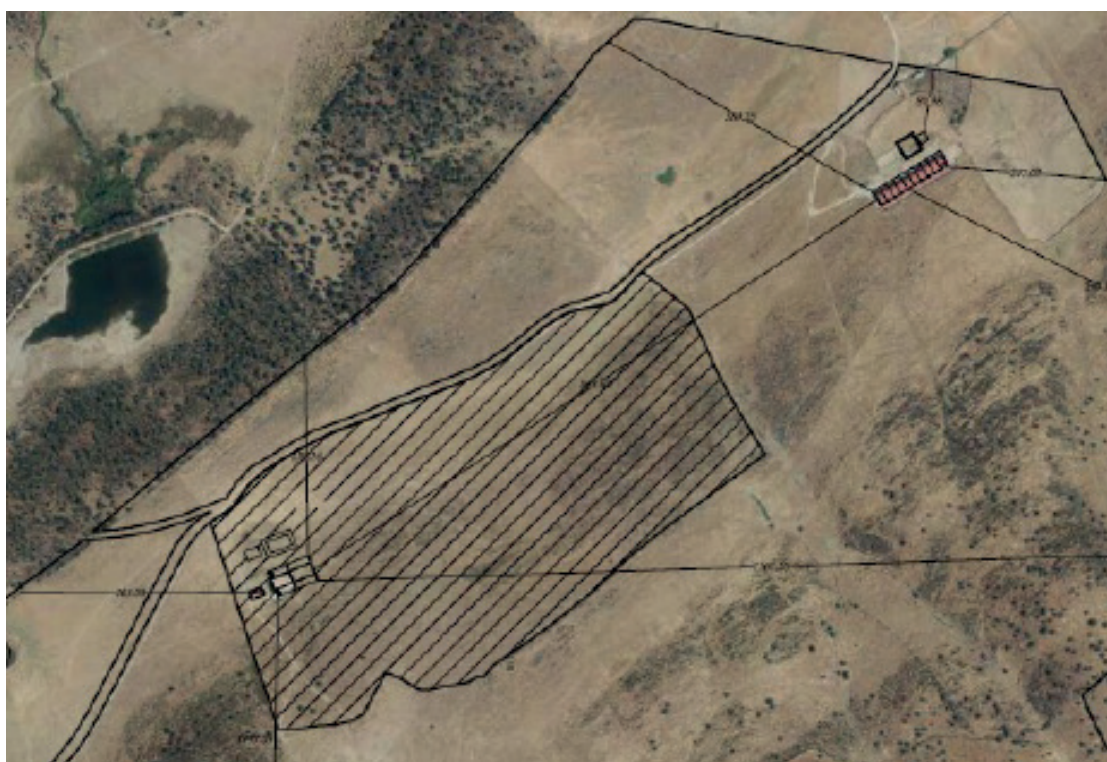



B) Resumen del resultado del trámite de información pública y consultas a las Administraciones públicas afectadas y a las personas interesadas.

B.1. Trámite de información pública.

Según lo establecido en los artículos 13.5 y 66 de la Ley 16/2015, de 23 de abril, de protección ambiental de la Comunidad Autónoma de Extremadura, la Dirección General de Sostenibilidad (DGS), como órgano ambiental, sometió al trámite de información pública al estudio de impacto ambiental, conjuntamente con la solicitud de autorización ambiental integrada, por plazo común de 30 días, mediante anuncio de 1 de marzo de 2021 que se publicó en el DOE n.º61, de 31 de marzo de 2021, no habiéndose recibido alegaciones durante este trámite.

B.2. Trámite de consultas a las Administraciones públicas.

Dando cumplimiento a lo establecido en el artículo 67 de la Ley 16/2015, de 23 de abril, de protección ambiental de la Comunidad Autónoma de Extremadura, la DGS, simultáneamente al trámite de información pública, consultó a las Administraciones Públicas afectadas. Las consultas realizadas se relacionan en la tabla adjunta. Se han señalado con una "X" aquellas Administraciones Públicas que han emitido informe en respuesta a dichas consultas.

Relación de consultados	Respuesta
Servicio de Conservación de la Naturaleza y Áreas Protegidas. Dirección General de Sostenibilidad	X
Dirección General de Bibliotecas, Archivos y Patrimonio Cultural	X
Confederación Hidrográfica del Tajo	X
Servicio de Infraestructuras Rurales. Secretaria General de Población y Desarrollo Rural	X
Ayuntamiento de Madroñera	-
Dirección General de Urbanismo y Ordenación del Territorio	X
Dirección General de Salud Pública	-



En el trámite de consultas, se han recibido los siguientes informes y alegaciones:

- Con fecha 30 de marzo de 2021 se emite informe favorable por parte de la Dirección General de Bibliotecas, Museos y Patrimonio Cultural, informando que el proyecto no presenta incidencias sobre el Patrimonio Arqueológico conocido, proponiendo una medida incluida en la declaración de impacto ambiental.
- Con fecha 12 de mayo de 2021 el Servicio de Conservación de la Naturaleza y Áreas Protegidas de la Dirección General Sostenibilidad informa favorablemente la actividad solicitada, ya que no es susceptible de afectar de forma apreciable a los lugares incluidos en la Red Natura 2000, ni se prevén afecciones significativas sobre especies o hábitats protegidos.
- Con fecha 24 de marzo de 2021 se emite informe por parte de la Dirección General de Urbanismo y Ordenación del Territorio en el que se indica que, a efectos de ordenación del territorio de la Comunidad Autónoma de Extremadura, no se detecta afección sobre ningún Plan Territorial ni Proyecto de Interés Regional con aprobación definitiva por la Ley 15/2001, de 14 de diciembre, del Suelo y Ordenación Territorial de Extremadura, y modificaciones posteriores (derogada por Ley 11/2018, de 21 de diciembre). Asimismo, no se detecta afección sobre ningún instrumento de ordenación territorial general (Plan Territorial), de ordenación territorial de desarrollo (Plan de Suelo Rústico, Plan Especial de Ordenación del Territorio) ni de intervención directa (Proyecto de Interés Regional) de la Ley 11/2018, de 21 de diciembre, de ordenación territorial y urbanística sostenible de Extremadura, en vigor desde el 27 de junio de 2019.
- Con fecha 9 de marzo de 2021 se emite informe por parte del Servicio de Infraestructuras Rurales en el que indica que atendiendo al proyecto de clasificación de vías pecuarias del término municipal de Madroñera, aprobado por Orden Ministerial el 26/01/1970 (BOE 03/02/1970), y vista la ubicación de instalaciones para ampliación de registro porcino en la finca "prado verde", referencia catastral 10116A00600004, referencia catastral 10116A00700009, referencia catastral 10116A00900007 en el término municipal de Madroñera Cáceres, ésta no afecta con vías pecuarias.
- Con fecha 21 de abril de 2021 se emite informe por parte de Confederación Hidrográfica del Tajo exponiendo una serie de sugerencias que han sido tenidas en consideración en el presente informe.



Estos informes han sido considerados en el análisis técnico del expediente a la hora de formular la presente declaración de impacto ambiental y la contestación a los mismos debe entenderse implícita en las medidas preventivas, protectoras y correctoras a las que se sujetará la ejecución del proyecto y el desarrollo de la actividad.

Las consideraciones del promotor a estos informes se han integrado en el apartado C. "Resumen del análisis técnico del expediente" de esta declaración de impacto ambiental.

### B.3. Trámite de consultas a las personas interesadas.

Dando cumplimiento a lo establecido en el artículo 67 de la Ley 16/2015, de 23 de abril, de protección ambiental de la Comunidad Autónoma de Extremadura, la Dirección General de Sostenibilidad, además de a las Administraciones Públicas afectadas, también consultó y a las personas, físicas o jurídicas, públicas o privadas, interesadas o vinculadas con el medio ambiente. Las consultas realizadas se relacionan en la tabla adjunta. Se han señalado con una "X" aquellas que han emitido informe o formulado alegaciones a dichas consultas.

Relación de consultados	Respuesta
Ecologistas en Acción Extremadura	-
ADENEX	-
SEO Bird/Life	-
ADENA	-
GREENPEACE	-
FUNDACIÓN NATURALEZA Y HOMBRE	-

### C) Resumen del análisis técnico del expediente.

Con fecha 11 de agosto de 2021, la DGS comunica al promotor que en el periodo de información pública y consultas a las Administraciones Públicas afectadas y a las personas interesadas, se han recibido los siguientes informes, cuya copia se adjunta, para su cono-



cimiento y consideración en la redacción, en su caso, de la nueva versión del proyecto y en el estudio de impacto ambiental. Se adjuntan informes de la Confederación Hidrográfica del Tajo, Dirección General de Bibliotecas, Museos y Patrimonio Cultural, del Servicio de Infraestructuras Rurales de la Secretaría General de Población y Desarrollo Rural y de la Dirección General de Urbanismo y Ordenación del Territorio.

Con fecha 31 de agosto de 2021, el promotor presenta en la DGS la solicitud de inicio de evaluación de impacto ambiental ordinaria del proyecto de explotación porcina y el resto de documentación en cumplimiento con el artículo 69 de la Ley 16/2015 de 23 de abril, de protección ambiental de la Comunidad Autónoma de Extremadura.

Desde la DGS, una vez completado formalmente el expediente de impacto ambiental, se inicia el análisis técnico del mismo conforme al artículo 70 de la precitada Ley.

En el análisis se determina que el promotor ha tenido debidamente en cuenta los informes y alegaciones recibidas. El promotor manifiesta su conformidad y se compromete a implementar cada una de las medidas propuestas.

Revisado el documento técnico del proyecto y los informes emitidos, con toda la información hasta aquí recabada se elabora la declaración de impacto ambiental.

#### C.1. Análisis ambiental para la selección de alternativas.

El promotor ha estudiado, además de la alternativa 0, cuatro alternativas de ubicación para el proyecto, que se describen y analizan a continuación, justificando la alternativa propuesta en base a diversos criterios, entre los que está el ambiental.

Alternativas de emplazamiento de la explotación porcina.

- Alternativa cero (descartada): Implicaría la no realización del proyecto objeto de esta declaración. Queda descartada por el promotor ya que el no acometer la ampliación proyectada no generaría mayor riqueza económica al entorno por el trabajo en mano de obra que lleva consigo la ampliación proyectada ni tampoco generaría mayor rentabilidad al promotor.
- La alternativa 1 que es objeto del proyecto consiste en la instalación de la ampliación en la parcela de estudio y con la disposición de las infraestructuras del proyecto. Esta alternativa no presenta limitación ambiental ni ecológico- paisajística que desaconseje la actuación, además de cumplir urbanísticamente.
- La alternativa 2, consistiría en ubicar la explotación más próxima al pueblo y si bien sería ambientalmente viable y facilitaría el trabajo dada su proximidad a la población, no sería viable urbanísticamente y generaría molestias a la población.



- La alternativa 3, consistiría en ejecutar la ampliación en otra ubicación dentro de la parcela lo que a pesar de ser ambientalmente viable, si repercutiría en la operatividad de la actividad.
- La alternativa 4, consistiría en comprar una parcela distinta pero dicha alternativa ha sido descartada ya que no sería viable urbanísticamente.

Por tanto, finalmente la alternativa seleccionada para la instalación de la explotación porcina es la alternativa 1 al ser la más viable a nivel técnico, a nivel ambiental, a nivel de usos del suelo y de propiedad, sin sobreafecciones ambientales significativas por la ejecución de la explotación proyectada.

#### C.2. Impactos más significativos de la alternativa elegida.

A continuación, se resume el impacto potencial de la realización del proyecto sobre los principales factores ambientales de su ámbito de afección:

— Red Natura 2000 y Áreas Protegidas.

La actividad solicitada se localiza fuera de la Red Natura 2000 y de la Red de Espacios Naturales Protegidos de Extremadura.

El Servicio de Conservación de la Naturaleza y Áreas Protegidas de la Dirección General Sostenibilidad informa que la actividad propuesta no se prevé afecte a ningún lugar de la Red Natura 2000 ni a ninguno de los valores naturales reconocidos en los Planes de Gestión de los espacios Natura 2000 y/o en la Ley 42/2007, de 13 de diciembre, del Patrimonio Natural y de la Biodiversidad.

— Sistema hidrológico y calidad de las aguas.

La parcela donde está proyectada la ampliación es atravesada por el arroyo Moroquil, el arroyo Mascalina y el arroyo Torreherrera.

La actividad solicitada no es susceptible de afectar al sistema hidrológico y calidad de las aguas si se tienen consideración las medidas correctoras propuestas.

— Geología y suelo.

Geológicamente, la Hoja de Madroñera está constituida por materiales meta-sedimentarios y graníticos, correspondientes al basamento hercínico.



Los grupos de suelos más representativos en el término municipal, en función de la Taxonomía edafológica del USDA-NRCS, son: Inceptisoles-Xerochrept.

Con las pertinentes medidas correctoras los efectos sobre el suelo no serán significativos.

— Fauna.

No existen valores naturales presentes en la zona de actuación.

La actividad solicitada no es susceptible de afectar a la fauna.

— Flora, vegetación y hábitats.

La zona de actuación se encuentra, en su mayor parte, antropizada, lo que hace que la vegetación, en esa zona, sea inexistente, no existiendo peligro por especies vegetales debido a la inversión a realizar. Por otra parte, la zona en la que se ubica la actuación está clasificada por su vegetación como "Encinares Lusoextremeños". En la zona de actuación se encuentran encinas muy diseminadas y en diferente estado de desarrollo.

No se detecta presencia de hábitat en la zona de actuación.

No es previsible que la actividad tenga efectos significativos sobre, flora, vegetación o valores ambientales si se tienen en consideración las medidas correctoras propuestas.

— Paisaje.

La instalación se sitúa en un área con pendientes medias de 9-10 %.

El paisaje circundante a la zona de la explotación es un paisaje agropecuario con prevalencia de explotaciones ganaderas, cultivos de secano y pastos

Se prevé que el impacto sobre el paisaje sea mínimo debido a que el proyecto se localiza en una zona de carácter agropecuario de similares características. No obstante, el proyecto contempla la aplicación de medidas de integración paisajísticas.

— Calidad del aire, ruido y contaminación lumínica.

Durante la fase de construcción del proyecto la calidad del aire se verá afectada por la emisión difusa de partículas de polvo y emisiones gaseosas a la atmós-



fera y se generará ruido, en todos los casos producidos por el funcionamiento de la maquinaria y movimientos de tierra. Las medidas preventivas y correctoras habituales para este tipo de obras disminuyen el impacto causado. En la fase de funcionamiento el impacto sobre la calidad del aire, lo mismo que el ruido y la contaminación lumínica, y se limita al movimiento de vehículos en operaciones de suministro de mercaderías, carga y descarga de animales, retirada de residuos y operaciones de mantenimiento y trabajo diario, así como con los contaminantes emitidos por los animales.

Los contaminantes emitidos a la atmósfera derivados de los animales presentes en la explotación serán principalmente N<sub>2</sub>O (almacenamiento exterior de estiércol), NH<sub>3</sub> (volatilización en estabulamiento y almacenamiento exterior) y CH<sub>4</sub> (volatilización en estabulamiento y almacenamiento exterior). Todas emisiones provienen de focos difusos y dada la enorme dificultad para el control de los valores límite de emisión de las mismas se sustituirán por la aplicación de una serie de medidas presentes en la resolución.

No es previsible que la actividad tenga efectos significativos sobre la calidad de aire, ruido y contaminación lumínica siempre y cuando se adopten las medidas correctoras propuestas.

— Patrimonio arqueológico y dominio público.

No existen referencias a la existencia de yacimientos o elementos arqueológicos documentados.

En el área de estudio no discurren vías pecuarias ni caminos públicos.

No se prevé ninguna afección a monte de utilidad pública. En el entorno cercano de la explotación no existen Montes de Utilidad Pública.

No es previsible que la actividad tenga efectos significativos sobre el patrimonio arqueológico y dominio público siempre y cuando se adopten las medidas correctoras propuestas.

— Consumo de recursos y cambio climático.

Los recursos consumidos serían la ocupación del suelo por parte de las instalaciones, y el consumo de cereales y agua por parte de los animales.

La actividad ganadera también podría tener efectos sobre el cambio climático derivados de las emisiones gases producidas durante el estabulamiento de los





animales y almacenamiento exterior de sus deyecciones principalmente. Para ello se proponen una serie de medidas presentes en esta resolución.

No se prevén efectos significativos sobre los recursos y cambio climático siempre y cuando se adopten las medidas propuestas para ello.

— Medio socioeconómico.

El impacto para este medio es positivo por la generación de empleo y de la actividad económica. Esto contribuirá a fijar población en el entorno de la instalación, que en Extremadura tiene una importancia vital. En cuanto a la actividad económica se verá beneficiada por la recaudación de impuestos (Impuesto sobre los Bienes Inmuebles, Impuesto sobre la Actividad Económica, Impuesto sobre Construcciones, Instalaciones y Obras). La población se verá beneficiada por la creación de empleo y la mejora de la economía, lo que contribuirá a asentar la propia población e incrementará la renta media.

— Sinergias.

No se presentan sinergias en la documentación aportada.

— Vulnerabilidad del proyecto. Riesgos de accidentes graves o catástrofes.

El promotor incluye "Análisis de Vulnerabilidad del Proyecto" en el documento ambiental, de conformidad con lo estipulado en la Ley 9/2018, de 5 de diciembre, por la que se modifica la Ley 21/2013, de 9 de diciembre, de evaluación ambiental, conforme a las premisas y directrices de la Instrucción 2/2020, dictada por la Dirección General de Sostenibilidad, sobre el análisis de la vulnerabilidad de los proyectos sometidos a evaluación de impacto ambiental ante accidentes graves o catástrofes, sobre el riesgo de que se produzcan dichos accidentes o catástrofes y sobre los probables efectos adversos significativos sobre el medio ambiente en caso de ocurrencia de los mismos. El promotor manifiesta en el mismo que no existen riesgos de vulnerabilidad ante accidentes graves o catástrofes.

En consecuencia, una vez finalizado el análisis técnico del expediente de evaluación de impacto ambiental se considera que el proyecto es viable desde el punto de vista ambiental siempre que se cumplan las condiciones y medidas preventivas, correctoras y compensatorias recogidas en la presente declaración de impacto ambiental y en la documentación ambiental presentada por el promotor, siempre que no entren en contradicción con las anteriores.



D) Condiciones y medidas para prevenir, corregir y compensar los efectos adversos sobre el medio ambiente.

El promotor deberá cumplir todas las medidas establecidas en los informes emitidos por las administraciones públicas consultadas, las medidas concretadas en el EsIA y en la documentación obrante en el expediente, además se cumplirán las medidas que se expresan a continuación, establecidas como respuesta al análisis técnico realizado. En los casos en que pudieran existir discrepancias entre unas y otras, prevalecerán las contenidas en la presente declaración.

#### D.1. Condiciones de carácter general.

1. Deberán cumplirse todas las medidas protectoras y correctoras descritas en el documento ambiental, en tanto no entren en contradicción con el condicionado del presente informe.
2. Antes de comenzar los trabajos se contactará con los agentes del medio natural de la zona a efectos de asesoramiento para una correcta realización de los mismos.
3. Se informará a todo el personal implicado en la ejecución de este proyecto del contenido del presente informe de impacto ambiental, de manera que se ponga en su conocimiento las medidas que deben adoptarse a la hora de realizar los trabajos. Asimismo, se dispondrá de una copia del presente informe en el lugar donde se desarrollen los trabajos.
4. Cualquier modificación del proyecto original deberá ser comunicada al órgano ambiental. Dichas modificaciones no podrán llevarse a cabo hasta que éste no se pronuncie sobre el carácter de la modificación, al objeto de determinar si procede o no someter nuevamente el proyecto al trámite ambiental oportuno.
5. No se realizará ningún tipo de obra auxiliar sin contar con su correspondiente informe, según la legislación vigente.
6. Deberá tenerse en cuenta la normativa en materia de incendios forestales, Decreto 260/2014, de 2 de diciembre, por el que se regula la Prevención de los incendios forestales en la Comunidad Autónoma de Extremadura y modificaciones posteriores, así como el Decreto 52/2010, de 5 de marzo, por el que se aprueba el plan de lucha contra incendios forestales de la Comunidad Autónoma de Extremadura (Plan Infoex), y modificaciones posteriores.



7. Cualquier actuación que se realice en el DPH requiere autorización administrativa previa. De acuerdo con el artículo 126 del Reglamento del DPH, la tramitación de expedientes de autorización de obras dentro, o sobre, el DPH se realizará según el procedimiento normal regulado en los artículos 53 y 54, con las salvedades y precisiones que en aquel se indican.
8. Si durante el desarrollo de los trabajos o la actividad se detectara la presencia de alguna especie de fauna o flora silvestre incluida en el Catálogo de Especies Amenazadas de Extremadura (Decreto 37/2001, de 6 de marzo, por el que se regula el Catálogo Regional de Especies Amenazadas de Extremadura, y Decreto 78 /2018, de 5 de junio, por el que se modifica el Decreto 37/2001, de 6 de marzo, por el que se regula el Catálogo Regional de Especies Amenazadas de Extremadura), y/o en el Catálogo Español de Especies Amenazadas (Real Decreto 130/2011, de 4 de febrero, para el desarrollo del Listados de Especies Silvestres en Régimen de Protección Especial y del Catálogo Español de Especies Amenazadas), se notificará al personal técnico de la Dirección General de Sostenibilidad y al agente del Medio Natural de la zona que darán las indicaciones oportunas.
9. Respecto a la ubicación y construcción, se atenderá a lo establecido en la Normativa Urbanística y en la autorización ambiental unificada, correspondiendo al Ayuntamiento de Madroñera y a la Dirección General de Sostenibilidad las competencias en estas materias.
10. Se deberá informar del contenido de esta declaración de impacto ambiental a todos los operarios que vayan a realizar las diferentes actividades. Asimismo, se dispondrá de una copia de la presente resolución en el lugar donde se desarrollen los trabajos.
11. Tal y como se establece en la Disposición adicional séptima de la Ley 16/2015, en el caso de proyectos sometidos a evaluación de impacto ambiental ordinaria, deberá procederse por parte del promotor, a la designación de un coordinador ambiental, que ejercerá las funciones que se detallan en el artículo 2 de la precitada disposición, durante la fase de ejecución y funcionamiento del proyecto.

#### D.2. Medidas en fase de construcción.

1. Se notificará a la DGS el inicio de las obras con una antelación mínima de un mes.
2. Se realizará antes de la ejecución de los desbroces una inspección de campo para la localización de nidos o lugares de concentración de animales que pudieran ser eliminados de forma directa.



3. Se procederá a la señalización y balizado de los terrenos afectados por las obras, al objeto de evitar posibles afecciones a terrenos ajenos al área de ocupación del proyecto.
4. Se evitará, en lo posible, dañar o eliminar vegetación arbustiva o arbórea, situando las zonas de acopios temporales, parque de maquinaria e instalaciones auxiliares, áreas de trabajo, zonas de préstamo, vertederos, etc.
5. Se evitará todo tipo de movimientos de tierras no contemplados en esta evaluación. La tierra vegetal resultante de las excavaciones y movimientos de tierras se almacenará formando caballones de 1,5 m de altura máxima. Se tomarán las medidas necesarias para mantener su potencial edáfico hasta su utilización en las tareas de restauración posteriores.
6. Se restituirá la totalidad de los terrenos afectados por las obras, así como sus zonas e infraestructuras anexas, debiendo adoptar medidas de integración al respecto, así como evitando la aparición de fenómenos erosivos o pérdidas de suelo. No deberán quedar, bajo ningún concepto, acúmulos de materiales, como hormigón, tierras, etc., debiendo proceder a depositarlo según la legislación correspondiente. La totalidad de las infraestructuras e instalaciones quedarán integradas en el entorno.
7. Se controlará la emisión de gases contaminantes de los vehículos y maquinaria con su continua puesta a punto, así como la generación de ruidos.
8. Todas las maniobras de mantenimiento de la maquinaria se realizarán en instalaciones adecuadas para ello (cambios de aceite, etc.), evitando los posibles vertidos accidentales al medio. Los aceites usados y residuos peligrosos que pueda generar la maquinaria de la obra se recogerán y almacenarán en recipientes adecuados para su evacuación y tratamiento por gestor autorizado.
9. Las cubiertas exteriores de las instalaciones deberán presentar materiales que atenúen su impacto visual, con colores mate y no brillante. Los acabados de las construcciones deberán ser de tonos que se integren lo mejor posible en el entorno, utilizando tonos tostados u ocres, en lugar de blanco, para los exteriores. Las tolvas de alimentación y depósitos de agua deberán ser del mismo color que las cubiertas de las instalaciones.
10. En la construcción de las instalaciones se pondrá especial atención en la retirada de cualquier material no biodegradable, contaminante o perjudicial para la fauna que se obtenga a la hora de realizar los trabajos (plásticos, metales, etc.). Estos sobrantes deberán gestionarse por gestor autorizado.



11. Los residuos de construcción y demolición (RCD) que se generen durante la ejecución del proyecto, se deberán separar adecuadamente y entregar a una planta de reciclaje autorizada para su tratamiento, cumpliendo en todo caso lo establecido en el Real Decreto 105/2008, de 1 de febrero, por el que se regula la producción y gestión de los residuos de construcción y demolición, y en el Decreto 20/2011, de 25 de febrero, por el que se establece el régimen jurídico de la producción, posesión y gestión de los residuos de construcción y demolición en la Comunidad Autónoma de Extremadura.
12. Las medidas de integración, restauración y revegetación deberán estar ejecutadas antes de 6 meses desde la finalización de las obras. En relación con las plantaciones, al estar sujetas a épocas de plantación, condicionantes climáticos, etc., se ejecutarán en el primer periodo de plantación una vez finalizadas las obras. Dichas plantaciones estarán sujetas al seguimiento de su viabilidad y por tanto a posibles reposiciones de marras posteriores (incluido en el Programa de vigilancia y seguimiento ambiental).
13. Se limitarán los trabajos en la explotación de forma que se realicen durante el horario diurno de forma que se eviten molestias y minimice la posible afección por ruidos.
14. No se permitirá el funcionamiento de ninguna fuente sonora cuyo nivel de recepción externa sobrepase, al límite de parcela, los niveles máximos permitidos en la legislación vigente.
15. La explotación dispondrá de un sistema estanco para la recogida y almacenamiento de los lixiviados y de las aguas de limpieza generadas en las instalaciones, lazareto y estercolero, que evite el riesgo de filtración y contaminación de las aguas superficiales y subterráneas. Para ello, dispondrá de red de saneamiento mediante tuberías, y fosas con tratamiento impermeabilizante que garantice su estanqueidad. Las fosas deberán contar con capacidad suficiente para almacenar generada en la limpieza de las instalaciones. Las fosas de contarán con una cuneta o un talud perimetral que evite el acceso de aguas de escorrentía, y además, dispondrán de un cerramiento perimetral que impida el acceso de personas y animales. Para controlar su estanqueidad, se dispondrán pozos testigos capaces de detectar roturas o mal funcionamiento del sistema de impermeabilización. Deberán contar con dispositivos que aumenten la rugosidad de la lámina de impermeabilización.



16. La explotación dispone de un estercolero, que deberán contar con tratamiento impermeabilizante que garantice su estanqueidad. La capacidad de almacenamiento será de, al menos, la producción de 15 días de estiércoles sólidos. El estercolero se deberá vaciar antes de superar los 2/3 de su capacidad, momento en el que se comprobará que se encuentra en condiciones óptimas, reparando cualquier deficiencia. Contará con pendiente para que los lixiviados que se produzcan se dirijan a una fosa de purines. El estercolero se deberá cubrir mediante la construcción de un cobertizo o una cubierta flexible (plástica), que impida el acceso de pluviales al cubeto.
17. Se habilitará una zona en el interior de los límites de las parcelas afectadas para el mantenimiento de vehículos. No se realizarán tareas de mantenimiento de la maquinaria o los vehículos en áreas distintas a las destinadas para ello. Estas zonas se ubicarán fuera del Dominio Público Hidráulico.
18. En caso de realización de captaciones de aguas públicas, deberán disponer de la correspondiente autorización de la Confederación Hidrográfica del Tajo que garantice el abastecimiento.
19. Para realizar cualquier actuación que afecte al dominio público hidráulico o a su zona de policía o servidumbre, se deberán solicitar al organismo de cuenca las autorizaciones que fueran necesarias.
20. Con objeto de preservar la adecuada gestión y seguimiento de los residuos retirados, el promotor tendrá a disposición los documentos que acrediten la correcta gestión de los mismos a los diferentes gestores autorizados.
21. Los residuos producidos se gestionarán por gestor autorizado conforme a la Ley 22/2011, de 28 de julio, de residuos y suelos contaminados. Deberán habilitarse las correspondientes áreas de almacenamiento de los residuos en función de su tipología, clasificación y compatibilidad.
22. Al finalizar las obras se pondrá especial atención en la retirada de cualquier material no biodegradable o contaminante que se produzca a la hora de realizar los trabajos (embalajes, plásticos, metales, etc.). Estos residuos deberán almacenarse de forma separada y gestionarse por gestor autorizado.
23. Los residuos de construcción y demolición (RCD) que se generen, se deberán separar adecuadamente y entregar a una planta de reciclaje autorizada para su tratamiento, cumpliendo en todo caso con lo establecido en el Real Decreto 105/2008, de 1 de febrero, por el que se regula la producción y gestión de



los residuos de construcción y demolición, y en el Decreto 20/2011, de 25 de febrero, por el que se establece el régimen jurídico de la producción, posesión y gestión de los residuos de construcción y demolición en la Comunidad Autónoma de Extremadura.

24. Los movimientos de tierras serán los descritos en el proyecto. Se evitará realizar estos trabajos en periodos de lluvias para evitar el arrastre de sedimentos por escorrentía. Si fuera necesario se realizarán aportes de tierra vegetal extra en las áreas con peligro de erosión.
25. Se instalará una pantalla vegetal con especies autóctonas, dispuestas de manera irregular dando aspecto natural y utilizando un marco de plantación suficiente para cumplir su función de ocultación, Se deberán plantar de encinas en el entorno de las naves o perímetro de las parcelas donde se encuentran las mismas, junto con otras especies propias de la zona.
26. El cerramiento perimetral será de malla ganadera no estará anclado al suelo en puntos diferentes a los postes y no tendrá ningún elemento cortante o punzante. En todo caso, se solicitará la autorización preceptiva ante la Dirección General de Sostenibilidad, siempre y cuando no cumpla con los criterios establecidos en el artículo 17.f del Decreto 226/2013, de 3 de diciembre, por el que se regula las condiciones para la instalación, modificación y reposición de cerramientos cinegéticos y no cinegéticos en la Comunidad Autónoma de Extremadura.
27. Se colocarán pasos de fauna a lo largo del vallado de cerramiento siguiendo las pautas básicas del manual Prescripciones técnicas para el diseño de pasos de fauna y vallados perimetrales (segunda edición, revisada y ampliada), para facilitar los movimientos de fauna y minimizar el efecto barrera. Se deberá garantizar el mantenimiento de las características y funciones de estas estructuras durante toda la vida útil del proyecto.
28. Si en alguna zona la pendiente del terreno requiriese realizar movimientos de tierras para reducirla, se retirará la tierra vegetal antes para extenderla al final, especialmente en los taludes. Se evitará realizar estos trabajos en periodos de lluvias para evitar el arrastre de sedimentos por escorrentía. Si fuera necesario se realizarán aportes de tierra vegetal extra en las áreas con peligro de erosión.
29. No se ocupará ninguna zona de vegetación natural asociada a los encharcamientos y cauces.



30. Las aguas residuales generadas en los aseos serán almacenadas en una fosa séptica estanca (diferente a las fosas de purines) y se gestionarán por gestor autorizado.
31. Con relación a las medidas para la protección del patrimonio histórico-arqueológico, todas las actividades aquí contempladas se ajustarán a lo establecido al respecto en el Título III de la Ley 2/1999, de 29 de marzo, modificada por la Ley 3/2011, de 17 de febrero, de Patrimonio Histórico y Cultural de Extremadura y en el Decreto 93/1997, por el que se regula la actividad arqueológica en la Comunidad Autónoma de Extremadura. Si durante la ejecución de las obras se hallasen restos u objetos con valor arqueológico, el promotor y/o la dirección facultativa de la misma paralizarán inmediatamente los trabajos, tomarán las medidas adecuadas para la protección de los restos y comunicarán su descubrimiento en el plazo de cuarenta y ocho horas a la Consejería de Cultura, Turismo y Deportes.

#### D.3. Medidas en la fase de explotación.

1. Se mantendrán en correcto estado de funcionamiento y operativas todas las instalaciones y dispositivos para cumplir las medidas correctoras incluidas en la presente declaración.
2. Para el control del programa de gestión de estiércol, la explotación deberá disponer de un "Libro de Registro de Gestión de Estiércoles" que recoja de forma detallada los volúmenes extraídos y el destino de cada partida. En el caso de que se eliminen como abono orgánico se dispondrá, además, de un "Plan de Aplicación Agrícola" de los estiércoles en el que conste, por años, la producción de estiércoles o purines, su contenido en nitrógeno, así como las parcelas donde se aplica, qué se cultiva y en qué momento se realizan las aplicaciones. La aplicación agrícola se realizará cumpliendo las siguientes condiciones:
  - La aplicación total de nitrógeno / ha por año será inferior a 80 Kg en cultivos de secano y 170 Kg en regadío. Para los cálculos se tendrán en cuenta todos los aportes de nitrógeno en la finca (purines o estiércol procedente de ganado, fertilizantes con contenido en nitrógeno, etc.).
  - Se buscarán los momentos de máximas necesidades de los cultivos. No se harán en suelos con pendientes superiores al 10 %, ni en suelos inundados o encharcados, ni antes de regar ni cuando el tiempo sea lluvioso. Se dejará sin abonar una franja de 100 m de ancho alrededor de todos los cursos de agua. No se aplicarán a menos de 300 m de una fuente, pozo o embalse





que suministre agua para el consumo humano. No se aplicará de forma que cause olores u otras molestias a los vecinos. La distancia mínima para la aplicación del purín sobre el terreno, respecto de núcleos de población será de 1.000 m.

3. Los residuos producidos se gestionarán por gestor autorizado conforme a la Ley 22/2011, de 28 de julio, de residuos y suelos contaminados.
4. Los residuos peligrosos generados en las instalaciones deberán envasarse, etiquetarse y almacenarse conforme a lo establecido en la normativa vigente y normas técnicas de aplicación. El tiempo máximo para el almacenamiento de residuos peligrosos no superará los seis meses.
5. La eliminación de los cadáveres se efectuará conforme a las disposiciones del Reglamento (CE) n.º 1069/2009 del Parlamento Europeo y del Consejo de 21 de octubre de 2009 por el que se establecen las normas sanitarias aplicables a los subproductos animales y los productos derivados no destinados al consumo humano y por el Reglamento (UE) n.º 142/2011, de la Comisión de 25 de febrero de 2011. Se observará que el almacenamiento de los cadáveres se realice en condiciones óptimas y fuera del recinto de la instalación.
6. Los animales permanecerán en el interior de las instalaciones. En todo caso, si como consecuencia del manejo de la explotación se produjese la degradación física del suelo, la pérdida de vegetación o la contaminación por nitratos de las aguas será responsabilidad del propietario, el cual deberá adoptar las medidas correspondientes para la recuperación del medio.
7. Queda prohibido, con carácter general, el vertido directo o indirecto de aguas y productos residuales susceptibles de contaminar las aguas continentales o cualquier otro elemento del dominio público hidráulico, salvo que cuente con la previa autorización administrativa de la Confederación Hidrográfica del Guadiana.
8. Efectuar los procesos de limpieza, desinfección y desinsectación de forma periódica, para mantener las instalaciones existentes en buenas condiciones higiénico-sanitarias. No obstante, al final de cada ciclo se realizarán vacíos sanitarios de las instalaciones que albergan los animales.
9. No se producirá ningún tipo de acumulación de materiales o vertidos fuera de las zonas habilitadas.



10. Deberá asegurarse la viabilidad y supervivencia de las plantaciones de la pantalla vegetal, especialmente en la época estival, así como la reposición de las marras que fueran necesarias. Deberá contemplarse la instalación de sistemas de protección (cerramiento o jaulas) en el caso de ser necesario para asegurar su viabilidad.
11. Se cumplirá con la normativa de ruidos, el Decreto 19/1997, e 4 de febrero, de Reglamentación de Ruidos y Vibraciones de Extremadura y Real Decreto 1367/2007, de 19 de octubre, por el que se desarrolla la Ley 37/2003, de 17 de noviembre, del Ruido, en lo referente a zonificación acústica, objetivos de calidad y emisiones acústicas.
12. La explotación no cuenta con iluminación exterior. En caso de llevar a cabo la instalación de sistemas de iluminación exterior con una potencia instalada mayor a 1 kW incluidas en las instrucciones técnicas complementarias ITC-BT-09 del Reglamento electrotécnico para baja tensión y con objeto de reducir la contaminación lumínica de alumbrado exterior, les serán de aplicación las disposiciones relativas a contaminación lumínica, recogidas en el Real Decreto 1890/2008, de 14 de noviembre, por el que se aprueba el Reglamento de eficiencia energética en instalaciones de alumbrado exterior, y sus Instrucciones Técnicas Complementarias EA-01 a EA-07.

#### D.4. Medidas para la restauración una vez finalizada la actividad.

1. En caso de finalización de la actividad se deberá dejar el terreno en su estado original, desmantelando y retirando todos los escombros y residuos por gestor autorizado. Se elaborará un plan que contemple tanto la restauración de los terrenos afectados como la vegetación que se haya podido dañar. Se dejará el área de actuación en perfecto estado de limpieza, siendo retirados los residuos cumpliendo la Ley 22/2011, de 28 de julio, de residuos y suelos contaminados, con el restablecimiento de la escorrentía original, intentando mantener la topografía original del terreno y procurando la restitución del terreno a su vocación previa al proyecto. Estas medidas se realizarán en un periodo inferior a 9 meses a partir del fin de la actividad.
2. Se deberá presentar un plan de restauración un año antes de la finalización de la actividad en el que se recojan las diferentes actuaciones que permitan dejar el terreno en su estado original, teniendo en cuenta la restauración paisajística y de los suelos, así como de la gestión de los residuos generados. Dicho plan deberá ser aprobado antes de su ejecución por el órgano ambiental, que llevará a cabo las modificaciones que estime necesarias.



E) Conclusión de la evaluación de las repercusiones sobre la Red Natura 2000.

Visto el informe del Servicio de Conservación de la Naturaleza y Áreas Protegidas y, analizadas las características y ubicación del proyecto, se considera que no es susceptible de afectar de forma apreciable a las especies o hábitats que son objeto de conservación en algún lugar de la Red Natura 2000, tanto individualmente como en combinación con otros proyectos que se plantean desarrollar en el entorno.

Se concluye que no se aprecian perjuicios para la integridad de ningún lugar de la Red Natura 2000.

F) Programa de vigilancia y seguimiento ambiental.

1. El programa de vigilancia ambiental establecerá un sistema que garantice el cumplimiento de las indicaciones y de las medidas previstas para prevenir, corregir y, en su caso, compensar los impactos ambientales derivados del proyecto, contenidas en el EsIA, tanto en la fase de ejecución como en la de explotación. Este programa atenderá a la vigilancia, durante la fase de obras, y al seguimiento, durante la fase de explotación del proyecto.
2. Según lo establecido en el apartado 10 de las medidas de carácter general de esta resolución y conforme a lo establecido en la disposición adicional séptima de la Ley 16/2015, será función del coordinador ambiental el ejercer las funciones de control y vigilancia ambiental con el objetivo de que las medidas preventivas, correctoras y complementarias previstas en la declaración de impacto ambiental se lleven a cabo de forma adecuada, en las diferentes fases de ejecución del proyecto. Dicho coordinador por tanto deberá elaborar y desarrollar un Plan de Vigilancia Ambiental con el fin de garantizar entre otras cuestiones el cumplimiento de las condiciones incluidas en esta declaración de impacto ambiental y en el EsIA. También tendrá como finalidad observar la evolución de las variables ambientales en el perímetro de la planta y en su entorno. El contenido y desarrollo del Plan de Vigilancia será el siguiente:
  - 2.1. Deberá elaborarse un calendario de planificación y ejecución de la totalidad de la obra, incluyendo las labores de restauración y revegetación, ya que éstas deben acometerse según van avanzando las obras.
  - 2.2. Durante la fase de construcción, antes del inicio de las obras se presentará el Plan de Vigilancia Ambiental de la Fase de Construcción, se presentará el Plan en sí, además de una memoria valorada que recoja el desarrollo de las medidas correctoras y compensatorias, el cronograma de su ejecución, y además, se presentará ante el órgano ambiental informes sobre el desarrollo de las obras

cada tres meses y, en todo caso, al finalizar éstas. Los informes de seguimiento incluirán la forma de ejecución de las medidas preventivas, correctoras y compensatorias previstas en la presente declaración y en el EsIA, así como el seguimiento de la evolución de los elementos ambientales relevantes.

- 2.3. Durante la fase de explotación, el plan de vigilancia ambiental deberá verificar la correcta evolución de las medidas aplicadas en la fase de obras y en fase de funcionamiento, el seguimiento de la respuesta y evolución ambiental del entorno a la implantación de la ISF. Se elaborarán informes anuales, debiendo ser entregados los primeros 15 días de cada año a la DGS. En todo caso, se atenderá a las prescripciones que establezca la DGS en cuanto al contenido, alcance y metodología de dicho plan.
- 2.4. Se incluirá en el Plan de vigilancia el seguimiento y viabilidad de las plantaciones efectuadas, de las labores de integración y de restauración y revegetación. Se incluirá un calendario de ejecución de las labores preparatorias, de implantación y de mantenimiento de las revegetaciones. Deberá elaborarse esta planificación para toda la vida útil de la planta, por tratarse de actuaciones cuya eficacia será comprobada a medio-largo plazo
- 2.5. Siempre que se detecte cualquier afección al medio no prevista, de carácter negativo, y que precise una actuación para ser evitada o corregida, se emitirá un informe especial con carácter urgente aportando toda la información necesaria para actuar en consecuencia.
- 2.6. Si se manifestase algún impacto ambiental no previsto, el promotor quedará obligado a adoptar medidas adicionales de protección ambiental. Si dichos impactos perdurasen, a pesar de la adopción de medidas específicas para paliarlos o aminorarlos, se podrá suspender temporalmente de manera cautelar la actividad hasta determinar las causas de dicho impacto y adoptar la mejor solución desde un punto de vista medioambiental.

#### G) Comisión de seguimiento.

Considerando las condiciones y medidas para prevenir, corregir y compensar los efectos adversos sobre el medio ambiente establecidas en la presente declaración de impacto ambiental, no se estima necesario crear una comisión de seguimiento ambiental de la construcción y explotación del proyecto.



#### H) Calificación rústica.

La calificación rústica es un acto administrativo de carácter constitutivo y excepcional, de naturaleza no autorizatoria y eficacia temporal, por el que se establecen las condiciones para la materialización de las edificaciones, construcciones e instalaciones necesarias para la implantación de un uso autorizable en suelo rústico. El Centro de Clasificación, Tipificación, Homogeneización y Engorde de Corderos se considera un uso autorizable en suelo rústico (artículo 67.5.a) de la Ley 11/2018, de 21 de diciembre, de ordenación territorial y urbanística sostenible de Extremadura.

El artículo 71.3 de la Ley 16/2015, de 23 de abril, de protección ambiental de la Comunidad Autónoma de Extremadura establece:

“En el caso de proyectos a ejecutar en suelo no urbanizable, la declaración de impacto ambiental producirá en sus propios términos los efectos de la calificación urbanística cuando esta resulte preceptiva, de conformidad con lo previsto en la normativa urbanística, acreditando la idoneidad urbanística de los bienes inmuebles sobre los que pretende implantarse la instalación o actividad. A estos efectos, la dirección general con competencias en materia de medioambiente recabará de la dirección general con competencias en materia de urbanismo y ordenación del territorio o, en su caso del municipio en cuyo territorio pretenda ubicarse la instalación o actividad, un informe urbanístico referido a la no prohibición de usos y a los condicionantes urbanísticos que la instalación deba cumplir en la concreta ubicación de que se trate. El informe deberá emitirse en el plazo de quince días, entendiéndose favorable de no ser emitido en dicho plazo. El contenido de dicho informe se incorporará al condicionado de la declaración de impacto ambiental”.

Para dar cumplimiento a esta exigencia procedimental, con fecha 25 de marzo de 2021, el Servicio de Urbanismo de la Dirección General de Urbanismo y Ordenación del Territorio, emite informe urbanístico a los efectos previstos en el artículo 71.3 de la Ley 16/2015, de 23 de abril, de protección ambiental de la Comunidad Autónoma de Extremadura, el cual se pronuncia en los siguientes términos:

Habiéndose solicitado por la Dirección General de Sostenibilidad el informe urbanístico previsto por el artículo 71.3 de la Ley 16/2015, de 23 de abril, de Protección Ambiental de la Comunidad Autónoma de Extremadura respecto del proyecto correspondiente a explotación porcina en régimen intensivo en el término municipal de Madroñera, a fin de su incorporación a la preceptiva Declaración de Impacto Ambiental con los efectos previstos por el precepto citado, esta Dirección General de Urbanismo y Ordenación del Territorio a la vista del informe previo emitido por el personal adscrito a la misma.



## INFORMA

Primero. En el término municipal de Madroñera se encuentran actualmente vigentes unas Normas Subsidiarias de Planeamiento Municipal aprobadas definitivamente el 4 de diciembre de 1997, publicadas en el DOE n.º 36, de 31 de marzo de 1998. El suelo sobre el que radica el proyecto tiene la clasificación urbanística de suelo no urbanizable rústico general. De acuerdo con esta clasificación, la actuación se ajusta al régimen de usos previsto por el artículo 75 de las Normas Subsidiarias de Planeamiento Municipal, al contemplar expresamente como usos permitidos "las construcciones destinadas a explotaciones agrícolas, forestales, ganaderas y cinegéticas que guarden relación con la finca".

Segundo. Los condicionantes urbanísticos que la instalación de la explotación porcina en régimen intensivo debe cumplir en el tipo de suelo en que se ubica son los siguientes:

1. La superficie mínima que sirva de soporte físico a las edificaciones, construcciones e instalaciones debe ser superior a 8 ha en secano y 1,5 ha en regadío (artículo 71 de las Normas Subsidiarias). Siendo así que la superficie sobre la que radica el proyecto es de 21,7086 ha, hay que concluir que goza de dimensiones suficientes para el otorgamiento de calificación rústica.
2. La ocupación máxima de parcela no puede ser superior al 15% (artículo 177 de las Normas Subsidiarias).
3. La edificabilidad máxima de la parcela será de 2.000 m<sup>2</sup> en secano y 800 m<sup>2</sup> en regadío (artículo 177 de las Normas Subsidiarias).
4. Las construcciones, edificaciones e instalaciones deben respetar una distancia a caminos de al menos 5 m (artículo 66.d) de la Ley 11/2018).
5. Las construcciones, edificaciones e instalaciones deben respetar una distancia a linderos de al menos 5 m (artículo 177 de las Normas Subsidiarias).
6. La altura máxima de edificaciones será de 4,5 m a alero (artículo 177 de las Normas Subsidiarias) y 7,5 a cumbrera (art. 66.e) de la Ley 11/2018).
7. El número máximo de plantas será 2 (artículo 176 de las Normas Subsidiarias).
8. La distancia a núcleo urbano o urbanizable será de al menos 300 m (artículo 66.c) de la Ley 11/2018).



Tercero. Respecto del contenido de la calificación rústica previsto por los artículos 65 a 70, ambos incluidos, de la Ley 11/2018, de 21 de diciembre, de ordenación territorial y urbanística sostenible de Extremadura (LOTUS):

- 1) El importe del canon a satisfacer será un mínimo del 2% del importe total de la inversión realizada en la ejecución, que será provisional hasta que se finalice la obra y será definitivo con la liquidación de las mismas.
- 2) La superficie de suelo requerida para la calificación rústica quedará vinculada legalmente a las edificaciones, construcciones e instalaciones y sus correspondientes actividades o usos. Mientras la calificación rústica permanezca vigente, la unidad integrada por esos terrenos no podrá ser objeto de división. Del acto administrativo por el que se otorgue la calificación rústica, se tomará razón en el Registro de la Propiedad con carácter previo al otorgamiento de la autorización municipal.
- 3) La calificación rústica tiene un periodo de eficacia temporal limitada y renovable, que en el presente caso se fija en sesenta y ocho años.
- 4) La calificación rústica otorgada habrá de inscribirse en el Registro Único de Urbanismo y Ordenación del Territorio de Extremadura.
- 5) La calificación rústica contendrá la representación gráfica georreferenciada de la envolvente poligonal de todos los elementos significativos a materializar sobre el terreno, y del área de suelo vinculada a la calificación.

En suelo rústico no pueden realizarse obras o edificaciones que supongan riesgo de formación de nuevo tejido urbano. En el presente caso no se aprecia la existencia de riesgo de formación de nuevo tejido urbano.

En consecuencia, a efectos de la habilitación urbanística prevista por el artículo 71.3 de la Ley 16/2015, de 23 de abril, de protección ambiental de la Comunidad Autónoma de Extremadura, la explotación porcina en régimen intensivo propuesta resulta desde un punto de vista urbanístico autorizable en su ubicación concreta, por lo que procede emitir informe urbanístico favorable sobre una unidad de suelo rústico apta para la edificación de 21,7086 ha en la parcela 7 del polígono 9 del término municipal de Madroñera, a instancias de Ternavi S.L.

A efectos de lo dispuesto en el artículo 69.8 de la Ley 11/2018, de 21 de diciembre, de ordenación territorial y urbanística sostenible de Extremadura, y respecto al contenido de la calificación rústica, las condiciones y características de las medidas medioambientales exigibles para preservar los valores naturales del ámbito de implantación,

su entorno y paisaje (letra c) son las recogidas en la presente declaración de impacto ambiental; la relación de todas las edificaciones, construcciones e instalaciones que se ejecutarán para la implantación y desarrollo de usos y actividades en suelo rústico, que comprende la totalidad de los servicios que demanden (letra f), así como la representación gráfica georreferenciada de la envolvente poligonal de todos los elementos significativos a materializar sobre el terreno, y del área de suelo vinculada a la calificación (letra g), forman parte del contenido propio del estudio de impacto ambiental presentado por el promotor del proyecto conforme a las exigencias derivadas del Anexo X, estudio de impacto ambiental y criterios técnicos, apartados 1 a) y 2 a), de la Ley 16/2015, de 23 de abril, de protección ambiental de la Comunidad Autónoma de Extremadura, que fija como contenido del estudio de impacto ambiental, respectivamente, tanto el objeto del proyecto como su descripción, incluyendo su localización.

Así mismo, en relación con la precitada letra f), en el apartado A.2 de la presente declaración de impacto ambiental, se ha realizado la descripción del proyecto en la que se detallan las edificaciones, construcciones e instalaciones que se ejecutarán en el proyecto de Centro de Clasificación, Tipificación, Homogeneización y Engorde de Corderos.

Al objeto de dar adecuado cumplimiento al contenido de la calificación rústica, establecido en el artículo 69.8 de la Ley 11/2018, de 21 de diciembre, de ordenación territorial y urbanística sostenible de Extremadura, concretamente a letra d) del mencionado artículo, desde la DGS se hicieron consultas a los efectos de la calificación rústica a las Administraciones Públicas relacionadas en el apartado B.2. de la presente declaración de impacto ambiental, en particular a las citadas a continuación:

- Servicio de Conservación de la Naturaleza y Áreas Protegidas. Dirección General de Sostenibilidad.
- Dirección General de Bibliotecas, Archivos y Patrimonio Cultural.
- Confederación Hidrográfica del Tajo.
- Servicio de Infraestructuras Rurales. Secretaria General de Población y Desarrollo Rural.
- Ayuntamiento de Madroñera.

En virtud de lo expuesto, y de conformidad con lo dispuesto en el artículo 71.3 de la Ley 16/2015, de 23 de abril, de protección ambiental de la Comunidad Autónoma de Extremadura, la presente declaración de impacto ambiental produce en sus propios términos los efectos de la calificación rústica prevista en la Ley 11/2018, de 21 de diciembre, de ordenación territorial y urbanística sostenible de Extremadura, acreditando la idoneidad





urbanística de los bienes inmuebles sobre los que pretende implantarse la instalación, sin perjuicio de que el titular de la misma deba dar debido cumplimiento al conjunto de obligaciones y deberes impuestos por las Administraciones Públicas titulares de competencias afectadas, vinculados a la presente calificación rústica.

I) Otras disposiciones.

1. La presente declaración de impacto ambiental se emite solo a efectos ambientales y en virtud de la legislación específica vigente, sin perjuicio del cumplimiento de los demás requisitos o autorizaciones legales o reglamentariamente exigidas que, en todo caso, habrán de cumplir.
2. Las condiciones de la declaración de impacto ambiental podrán modificarse de oficio o ante la solicitud de la promotora conforme al procedimiento establecido en el artículo 85 de la Ley 16/2015, de 23 de abril, de protección ambiental de la Comunidad Autónoma de Extremadura, cuando concurra alguna de las siguientes circunstancias:
  - a) La entrada en vigor de nueva normativa que incida sustancialmente en el cumplimiento de las condiciones de la declaración de impacto ambiental.
  - b) Cuando la declaración de impacto ambiental establezca condiciones cuyo cumplimiento se haga imposible o innecesario porque la utilización de las nuevas y mejores tecnologías disponibles en el momento de formular la solicitud de modificación permita una mejor o más adecuada protección del medio ambiente, respecto del proyecto o actuación inicialmente sometido a evaluación de impacto ambiental.
  - c) Cuando durante el seguimiento del cumplimiento de la declaración de impacto ambiental se detecte que las medidas preventivas, correctoras o compensatorias son insuficientes, innecesarias o ineficaces.
3. La promotora podrá incluir modificaciones del proyecto conforme a lo establecido en el artículo 86 de la Ley 16/2015, de 23 de abril, de protección ambiental de la Comunidad Autónoma de Extremadura.
4. La presente declaración de impacto ambiental no podrá ser objeto de recurso, sin perjuicio de los que, en su caso, procedan en vía administrativa y judicial frente al acto por el que se autoriza el proyecto.
5. La declaración de impacto ambiental del proyecto o actividad perderá su vigencia y cesará en la producción de sus efectos que le son propios si, una vez publicada en el Diario



Oficial de Extremadura, no se hubiera comenzado la ejecución del proyecto o actividad en el plazo de cinco años.

6. La presente declaración de impacto ambiental se remitirá al Diario Oficial de Extremadura para su publicación así como la sede electrónica del órgano ambiental.

En consecuencia, vistos el estudio de impacto ambiental y los informes incluidos en el expediente; la Ley 16/2015, de 23 de abril, de protección ambiental de la Comunidad Autónoma de Extremadura y demás legislación aplicable, la Dirección General de Sostenibilidad, a la vista de la propuesta del Servicio de Prevención Ambiental formula declaración de impacto ambiental favorable para el proyecto de Centro de Clasificación, Tipificación, Homogeneización y Engorde de Corderos titularidad de la Sociedad Cooperativa Limitada Comarcal Agrícola Ganadera de Castuera, en el término municipal de Castuera (Badajoz), al concluirse que no es previsible que la realización del proyecto produzca efectos significativos en el medio ambiente siempre que se cumplan las condiciones y medidas preventivas, correctoras y compensatorias recogidas en la presente declaración de impacto ambiental y en la documentación ambiental presentada por el promotor siempre que no entren en contradicción con las anteriores.

Mérida, 27 de octubre de 2021.

El Director General de Sostenibilidad,  
JESÚS MORENO PÉREZ

• • •





## **UNIVERSIDAD DE EXTREMADURA**

*RESOLUCIÓN de 29 de octubre de 2021, de la Gerencia, por la que se modifica la relación de puestos de trabajo del personal de Administración y Servicios.*  
(2021063298)

El Consejo de Gobierno de la Universidad de Extremadura, en la sesión celebrada el día 28 de octubre de 2021, y al amparo de lo establecido en el artículo 202.3 de los Estatutos de la misma (Decreto 65/2003, de 8 de mayo –Diario Oficial de Extremadura del 23-), aprobó la modificación de la relación de puestos de trabajo del personal de Administración y Servicios (funcionarios) aprobada por Resolución del Rector de 19 de abril de 2021, (DOE núm. 82, de 3 de mayo) por la que se hacía público el estado numérico del Presupuesto de Ingresos y Gastos de la Universidad de Extremadura para el ejercicio económico 2021, así como las Relaciones de Puestos de Trabajo del Personal Docente e Investigador y del Personal de Administración y Servicios de la Universidad de Extremadura.

La modificación se incorpora en anexo a la presente resolución.

En virtud de ello, esta Gerencia, en ejercicio de la delegación de competencias del Rector en el Gerente establecidas en el artículo 100 de los Estatutos de la Universidad de Extremadura, ha resuelto ordenar la publicación de la presente resolución en el Diario Oficial de Extremadura.

Badajoz, 29 de octubre de 2021.

El Gerente,

JUAN FRANCISCO PANDURO LÓPEZ



RPT/2021

**RELACION DE PUESTOS DE TRABAJO DEL PERSONAL FUNCIONARIO DE ADMINISTRACIÓN Y SERVICIOS  
DE LA UNIVERSIDAD DE EXTREMADURA  
AÑO 2021**

<b>A. UNIDADES ESPECIALIZADAS</b>												
<b>A.2 UNIDAD TÉCNICA DE EVALUACIÓN Y CALIDAD</b>												
Código	Denominación del puesto y adscripción a unidades orgánicas	L	NO	TP	FP	Nivel CD	C. Específico Gral. Esp.	TJ	Adscripción G/S C/E	Méritos	Formación Específica	Observac.
PFR0891	Gestor/a de Calidad	L2	6	N	C	20/18	EG13-14	M	C1/C2 AG05-06		FE44,53,54,55	O01-O27
<b>B. UNIDADES FUNCIONALES</b>												
<b>B.1 ÁREA DE RECURSOS HUMANOS</b>												
Código	Denominación del puesto y adscripción a unidades orgánicas	L	NO	TP	FP	Nivel CD	C. Específico Gral. Esp.	TJ	Adscripción G/S C/E	Méritos	Formación Específica	Observac.
PFR0124	<b>B.1.1.b) SECCIÓN DE GESTIÓN DEL PERSONAL DE ADMINISTRACIÓN Y SERVICIOS</b> Jefe/a de Negociado de Oposiciones y Concursos del Personal de Administración y Servicios	L3	5	N	C	22/21	EG12	M	A2/C1 AG03-05		FE35,39,47,49	O01
PFR0072	<b>B.1.3 SERVICIO DE PREVENCIÓN DE RIESGOS LABORALES</b> Puesto Base de Administración	L3	6	N	C	18/16	EG13-15	M	C1/C2 AG05-06		FE36,40,46	O01-O27
PFR0962	<b>B.1.4 SERVICIO DE GESTIÓN DE RECURSOS HUMANOS DE LA INVESTIGACIÓN</b> Jefe/a de Servicio de Recursos Humanos de la Investigación	L1	3	N	C	27	EG03 JP04	JP	A1/A2 AG01-03	ME05, 07, 13	FE35,39,47,49	O01
PFR0116	<b>B.1.4 a) SECCIÓN DE GESTIÓN DE RRHH DE LA INVESTIGACIÓN</b> Jefe/a de Negociado de Personal de Investigación	L2	5	N	C	22/21	EG12	M	A2/C1 AG03-05		FE35,39,47,49	O01
PFR0460	Jefe/a de Negociado de Gestión de Ayudas y Fondos de los RRHH investigación	L3	5	N	C	22/21	EG12	M	A2/C1 AG03-05		FE35,38,42,48	O01
<b>B.3 ÁREA DE GESTIÓN Y COORDINACIÓN ACADÉMICA</b>												
Código	Denominación del puesto y adscripción a unidades orgánicas	L	NO	TP	FP	Nivel CD	C. Específico Gral. Esp.	TJ	Adscripción G/S C/E	Méritos	Formación Específica	Observac.
PFR0138	<b>B.3.3 DIRECCIÓN DE FORMACIÓN PERMANENTE</b> Jefe/a de Negociado de Gestión de Alumnos	L2	5	N	C	22/21	EG12	M	A2/C1 AG03-05		FE37, FE41	O01
PFR0602	Jefe/a de Negociado de Gestión de la Formación	L2	5	N	C	22/21	EG12	M	A2/C1 AG03-05		FE37, FE41	O01





RPT 2021

Código	D.2 SERVICIO DE GESTIÓN Y TRANSFERENCIA DE RESULTADOS DE LA INVESTIGACIÓN	D.2 d) SECCIÓN DE GESTIÓN DE LOS PROYECTOS DE INVESTIGACIÓN	D.4 SERVICIO DE INFORMÁTICA	D.4 1) SUBDIRECCIÓN TÉCNICA DE SEGURIDAD, SISTEMAS Y COMUNICACIONES	D.4 1 a) UNIDAD TÉCNICA DE COMUNICACIONES	D.4 1 b) UNIDAD TÉCNICA DE SISTEMAS Y BASES DE DATOS	D.4 2) SUBDIRECCIÓN DE SISTEMAS DE INFORMACIÓN Y ADMINISTRACIÓN ELECTRÓNICA	D.4 2 a) UNIDAD TÉCNICA DE PROCESOS Y PRESENCIA EN INTERNET	D.4 2 b) UNIDAD TÉCNICA DE DESARROLLO DE SISTEMAS DE INFORMACIÓN		
	Denominación del puesto y adscripción a unidades orgánicas		Denominación del puesto y adscripción a unidades orgánicas	Subdirector/a de Seguridad, Sistemas y Comunicaciones	Jefe/a de la Unidad Técnica de Comunicaciones	Jefe/a de la Unidad Técnica	Jefe/a de Coordinación de Proyectos (Monitorización y seguridad)	Jefe/a de la Unidad Técnica	Jefe/a de Coordinación de Proyectos (Explotación Datos UXXX)		
	L	NO	TP	FP	Nivel CD	C. Específico Gral. Esp.	TJ	Adscripción G/S C/E	Méritos	Formación Específica	Observac.
PPR0958	Puesto Base Especializado (Gestión de la investigación)	L1	6	N	C	EG13	M	C1 AE21		F36,38,40,42	
PPR0959	Puesto Base Especializado (Gestión de la investigación)	L1	6	N	C	EG13	M	C1 AE21		F36,38,40,42	
PPR0960	Puesto Base Especializado (Gestión de la investigación)	L1	6	N	C	EG13	M	C1 AE21		F36,38,40,42	
PPR0961	Puesto Base Especializado (Gestión de la investigación)	L1	6	N	C	EG13	M	C1 AE21		F36,38,40,42	
PPR0942	Jefe/a de Sección de Gestión de los proyectos de investigación	L2	4	N	C	EG08.....JP05	JP	A2/C1 AG03-05	ME05, 07, 19	FE35,36,38,42,48	
PPR0943	Jefe/a de Sección de Gestión de los proyectos de investigación	L3	4	N	C	EG08.....JP05	JP	A2/C1 AG03-05	ME05, 07, 19	FE35,36,38,42,48	
PPR0525	Subdirector/a de Seguridad, Sistemas y Comunicaciones	L1	3	N	C	EG03 JP04	JP	A1 AE15		FE35,72,74	O25
PPR0851	Jefe/a de la Unidad Técnica de Comunicaciones	L2	4	N	C	EG06 EPD01	M	A1/A2 AG12-AE02		FE18, 71,72,73	O04
PPR0586	Puesto Base Especializado de Comunicaciones	L2	6	N	C	EG11 JP10	JP	A2 AE16			
PPR0963	Puesto Base Especializado de Comunicaciones	L3	6	N	C	EG11	M	A2 AE16			
PPR0830	Puesto Base Especializado de Informática	L3	6	N	C	EG13	M	A2/C1 AE16-AG11		FE28	O25
PPR0831	Puesto Base Especializado de Informática	L3	6	N	C	EG13	M	A2/C1 AE16-AG11		FE28	O25
PPR0544	Jefe/a de la Unidad Técnica	L1	4	N	C	EG05 JP05	M	A1 AE15		FE18, 70,71,72,73	O18
PPR0950	Jefe/a de Coordinación de Proyectos (Monitorización y seguridad)	L1	4	N	C	EG07	M	A1/A2 AE15-16		FE18, 70,71,72,73	O25
PPR0538	Jefe/a de la Unidad Técnica	L1	4	N	C	EG05 JP05	JP	A1 AE15		FE18, 70,71,72,73	O25 - O28
PPR0951	Jefe/a de Coordinación de Proyectos (Explotación Datos UXXX)	L1	4	N	C	EG07	M	A1/A2 AE15-16		FE18, 70,71,72,73	O25 - O28
PPR0952	Jefe/a de Coordinación de Proyectos (Innovación en desarrollos)	L1	4	N	C	EG07	M	A1/A2 AE15-16		FE18, 70,71,72,73	O25 - O28



RPT 2021

Código	Denominación del puesto y adscripción a unidades orgánicas	L	NO	TP	FP	Nivel CD	C. Específico Gral. Esp.	TJ	Adscripción G/S C/E	Méritos	Formación Específica	Observac.
PRR0953	<b>D.4. 2 c) UNIDAD TÉCNICA DE ATENCIÓN AL USUARIO</b> Jefe/a de Coordinación de Proyectos (Normalización y securización del puesto de trabajo)	L1	4	N	C	25	EG07	M	A1/A2 AE15-16		FE18, 70,71,72,73	O25 - O28
PRR0758	Puesto Base Especializado de Informática	L2	6	N	C	22/20	EG11-13 JP10	M	A2/C1 AE16-AG11		FE18, 70,71,72,73	O25
PRR0759	Puesto Base Especializado de Informática	L3	6	N	C	22/20	EG11-13	M	A2/C1 AE16-AG11		FE18, 70,71,72,73	O25
PRR0829	Puesto Base Especializado de Informática	L1	6	N	C	22/20	EG11-13	M	A2/C1 AE16-AG11		FE18, 70,71,72,73	O25
PRR0915	Puesto Base Especializado de Informática	L2	6	N	C	22/20	EG11-13	M	A2/C1 AE16-AG11		FE18, 70,71,72,73	O25
	<b>D.5 SERVICIOS DE APOYO A LA INVESTIGACIÓN</b>											
Código	Denominación del puesto y adscripción a unidades orgánicas	L	NO	TP	FP	Nivel CD	C. Específico Gral. Esp.	TJ	Adscripción G/S C/E <td>Méritos <td>Formación Específica <td>Observac.</td> </td></td>	Méritos <td>Formación Específica <td>Observac.</td> </td>	Formación Específica <td>Observac.</td>	Observac.
PRR0869	<b>D.5.2) SERVICIO UNIVERSITARIO DE PROTECCIÓN RADIOLOGÍA</b> Puesto Base de Laboratorios	L2	6	N	C	20/18	EG13 JP09	JP	A2/C1 AG15-18		FE20, FE76	O01
	<b>D.7 SERVICIO DE ORIENTACIÓN Y FORMACIÓN PERMANENTE PARA LA DOCENCIA</b>											
Código	Denominación del puesto y adscripción a unidades orgánicas	L	NO	TP	FP	Nivel CD	C. Específico Gral. Esp.	TJ	Adscripción G/S C/E <td>Méritos <td>Formación Específica <td>Observac.</td> </td></td>	Méritos <td>Formación Específica <td>Observac.</td> </td>	Formación Específica <td>Observac.</td>	Observac.
PRR0314	Puesto Base de Administración	L2	6	N	C	18/16	EG13-15	M	C1/C2 AG05-06		FE39,46,51,52	O01-O27
	<b>D.8 CAMPUS VIRTUAL</b>											
Código	Denominación del puesto y adscripción a unidades orgánicas	L	NO	TP	FP	Nivel CD	C. Específico Gral. Esp.	TJ	Adscripción G/S C/E <td>Méritos <td>Formación Específica <td>Observac.</td> </td></td>	Méritos <td>Formación Específica <td>Observac.</td> </td>	Formación Específica <td>Observac.</td>	Observac.
PRR0837	Puesto Base Especializado de Informática	L3	6	N	C	22/20	EG11-13	M	A2/C1 AE16-AG11		FE28	O25
PRR0885	Puesto Base Especializado de Informática	L3	6	N	C	22/20	EG11-13 JP06	JP	A2/C1 AE16-AG11		FE28	O25
PRR0886	Puesto Base Especializado de Informática	L3	6	N	C	22/20	EG11-13	M	A2/C1 AE16-AG11		FE28	O25
PRR0887	Puesto Base Especializado de Informática	L2	6	N	C	22/20	EG11-13	M	A2/C1 AE16-AG11		FE28	O25
	<b>F. SERVICIOS DE APOYO Y ASESORAMIENTO AL GOBIERNO DE LA UNIVERSIDAD</b>											
	<b>F.1 GABINETE DEL RECTORADO</b>											
Código	Denominación del puesto y adscripción a unidades orgánicas	L	NO	TP	FP	Nivel CD	C. Específico Gral. Esp.	TJ	Adscripción G/S C/E <td>Méritos <td>Formación Específica <td>Observac.</td> </td></td>	Méritos <td>Formación Específica <td>Observac.</td> </td>	Formación Específica <td>Observac.</td>	Observac.
PRR0069	Secretario/a del Vicerrectorado de Estudiantes, Empleo y Movilidad	L1	6	N	LD	21/20	EG13 JP06	JP	C1/C2 AG05-06		FE65, FE66	O27

**CLAVES UTILIZADAS****10. ADSCRIPCIÓN.**

Determina la adscripción de cada puesto a grupos/subgrupos de clasificación recogidos en el artículo 76 del Estatuto Básico del Empleado Público, y a los Cuerpos/Escalas de funcionarios que se exigen.

Con arreglo a lo previsto en la Disposición Transitoria Tercera del Estatuto Básico del Empleado Público, los Grupos de clasificación existentes a la entrada en vigor del Estatuto se integran en los previstos en el artículo 76, de acuerdo con las siguientes equivalencias: Grupo A: Subgrupo A1; Grupo B: Subgrupo A2; Grupo C: Subgrupo C1; Grupo D: Subgrupo C2; Grupo E: Agrupaciones Profesionales a que hace referencia la disposición adicional séptima del Estatuto Básico.

Las distintas claves que afectan a los Cuerpos/Escalas se corresponden con la siguiente exigencia:

AE15 = Escala Superior de Servicios. Especialidad Informática y Telemática. Para cuyo ingreso se exige estar en posesión de la titulación académica de Doctor, Ingeniero o Licenciado en Informática, Doctor o Ingeniero en Telecomunicaciones, Graduado en Ingeniería Informática o Graduado en Ingeniería Telemática.

AE16 = Escala de Gestión de Servicios. Especialidad Informática y Telemática. Para cuyo ingreso se exige estar en posesión de la titulación académica de Ingeniero Técnico/Diplomado en Informática, Graduado en Ingeniería Informática, Graduado en Ingeniería Telemática.

AE20 = Escala de Gestión de la Investigación.

AE21 = Escala de Técnicos Auxiliares de Investigación.

**11. MÉRITOS.**

ME19 = Puesto de trabajo con funciones relacionadas con la gestión de proyectos de la investigación.

**12.- FORMACIÓN ESPECÍFICA.**

Incluye las titulaciones o requisitos obligatorios cuando su necesidad se deduzca objetivamente de la índole de las funciones a desempeñar, así como aquellas circunstancias que no siendo requisitos exigibles constituyen méritos a valorar en la provisión de puestos estructurales.

FE100 = El desempeño del puesto exige encontrarse en posesión certificado oficial de capacitación que habilite para el desempeño de la Función A, Función B y Función C según el "Real Decreto 53/2013, de 1 de febrero, por el que se establecen las normas básicas aplicables para la protección de los animales utilizados en experimentación y otros fines científicos" y la "Orden ECC/566/2015 por la que se establecen los requisitos de capacitación que debe cumplir el personal que maneje animales utilizados, criados o suministrados con fines de experimentación y otros fines científicos, incluyendo la docencia".

Estas funciones tienen la siguiente equivalencia establecida en el derogado Real Decreto 1201/2005, de 10 de octubre, sobre protección de los animales utilizados para experimentación y otros fines científicos y la Orden ECC/555/2015:

La Categoría A es equivalente a la suma de las Funciones A y B.

La Categoría B es equivalente a la suma de Funciones B y C.

FE101 = El desempeño del puesto exige encontrarse en posesión certificado oficial de capacitación que habilite para el desempeño de la Función A y Función B según el "Real Decreto 53/2013, de 1 de febrero, por el que se establecen las normas básicas aplicables para la protección de los animales utilizados en experimentación y otros fines científicos" y la "Orden ECC/566/2015 por la que se establecen los requisitos de capacitación que debe cumplir el personal que maneje animales utilizados, criados o suministrados con fines de experimentación y otros fines científicos, incluyendo la docencia".

Estas funciones tienen la siguiente equivalencia establecida en el derogado Real Decreto 1201/2005, de 10 de octubre, sobre protección de los animales utilizados para experimentación y otros fines científicos y la Orden ECC/555/2015:

La Categoría A es equivalente a la suma de las Funciones A y B.

**12. OBSERVACIONES**

Constan las circunstancias que inciden en el puesto de trabajo y que se consideran precisas incorporarlas a la RPT para su conocimiento y aplicación.

O27 = Transitoriamente y en tanto lo ocupe el actual titular del puesto de trabajo el puesto quedará abierto a la escala AG03 y tendrá asignados un Nivel CD: N20 (de ser inferior el del puesto) y un Complemento Específico General: EG12 (de ser inferior el del puesto).

O28 = Puesto de trabajo dependiente jerárquicamente de la Jefatura de Unidad.



**V****ANUNCIOS****CONSEJERÍA DE HACIENDA Y ADMINISTRACIÓN PÚBLICA**

*RESOLUCIÓN de 20 de octubre de 2021, de la Secretaría General, por la que se acuerda la apertura de un periodo de audiencia e información pública en relación con el proyecto de Orden por la que se aprueban los precios medios en el mercado para estimar el valor de determinados vehículos usados, a efectos de la liquidación de los hechos imponibles de los Impuestos sobre Transmisiones Patrimoniales y Actos Jurídicos Documentados y sobre Sucesiones y Donaciones, que se devenguen en el año 2022 y que no figuren en las tablas de precios medios de venta aprobados por el Ministerio de Hacienda y Función Pública. (2021063299)*

De conformidad con lo dispuesto en los artículos 65.1 y 66.3 de la Ley 1/2002, de 28 de febrero, del Gobierno y de la Administración de la Comunidad Autónoma de Extremadura, y una vez elaborado el proyecto de Orden por la que se aprueban los precios medios en el mercado para estimar el valor de determinados vehículos usados, a efectos de la liquidación de los hechos imponibles de los Impuestos sobre Transmisiones Patrimoniales y Actos Jurídicos Documentados y sobre Sucesiones y Donaciones, que se devenguen en el año 2022 y que no figuren en las tablas de precios medios de venta aprobados por el Ministerio de Hacienda y Función Pública, esta Secretaría General

**RESUELVE:**

**Primero.** Acordar la apertura de un periodo de audiencia e información pública por un plazo de siete días hábiles, a contar desde el día siguiente al de la publicación de la presente resolución, a fin de que cualquier persona física o jurídica pueda examinar el proyecto de orden indicado y formular las alegaciones o sugerencias que estime oportunas. El sometimiento al trámite abreviado viene justificado por la previa exposición del texto al trámite de consulta previa y sugerencias regulado en los artículos 133 de la Ley 39/2015, de 1 de octubre, del Procedimiento Administrativo Común de las Administraciones públicas y 7 y 40 de la Ley 4/2013, de 21 de mayo, de Gobierno Abierto de Extremadura y, asimismo, por razón de las medidas contenidas en la norma y la fecha en la que se prevé la entrada en vigor del texto normativo.

**Segundo.** El horario y lugar de exposición del proyecto de orden será de 10:00 a 14:00 horas, durante el cual estará a disposición en las dependencias de la Dirección General de Tributos, sitas en el Paseo de Roma s/n, Edificio B-2ª planta de Mérida (Badajoz).



Asimismo, el proyecto estará a disposición en el Portal de la Transparencia y la Participación Ciudadana, Consejería de Hacienda y Administración Pública, a través de la siguiente dirección de Internet:

<http://gobiernoabierto.juntaex.es/transparencia/web/plazo-hacienda-y-administracion-publica>

**Tercero.** Las alegaciones o sugerencias podrán presentarse a través de cualquiera de los medios previstos en el artículo 16.4 de la Ley 39/2015, de 1 de octubre, del Procedimiento Administrativo Común de las Administraciones Públicas o a través del siguiente correo electrónico: [dgt.hap@juntaex.es](mailto:dgt.hap@juntaex.es).

Mérida, 20 de octubre de 2021. La Secretaria General, MARÍA ASCENSIÓN MURILLO MURILLO.

• • •





## **CONSEJERÍA PARA LA TRANSICIÓN ECOLÓGICA Y SOSTENIBILIDAD**

*ANUNCIO de 27 de octubre de 2021, de la Dirección General de Sostenibilidad, por el que se somete a información pública la solicitud de autorización ambiental unificada de la fábrica de envases y embalajes metálicos ligeros, titularidad de Crown Food España, SAU, ubicada en el término municipal de Mérida. Expte.: AAUN21/070. (2021081387)*

Dando cumplimiento a lo dispuesto en los artículos 16.3 de la Ley 16/2015, de 23 de abril, de protección ambiental de la Comunidad Autónoma de Extremadura, se comunica al público en general que la solicitud de autorización ambiental unificada de la fábrica de envases y embalajes metálicos ligeros, titularidad de Crown Food España, SAU, ubicada en el término municipal de Mérida, podrá ser examinada, durante el plazo de veinte días hábiles, a contar desde el día siguiente al de la publicación del presente anuncio en el Diario Oficial de Extremadura, en las dependencias de la Dirección General de Sostenibilidad de la Consejería para la Transición Ecológica y Sostenibilidad, de la Avda. Valhondo s/n de Mérida, previa cita solicitada a través del correo electrónico exp.sostenibilidad@juntaex.es.

Durante dicho plazo, las personas físicas o jurídicas podrán presentar las sugerencias y alegaciones que estimen pertinentes, en cualquiera de los lugares previstos en el artículo 7 del Decreto 257/2009, de 18 de diciembre, por el que se implanta un Sistema de Registro Único y se regulan las funciones administrativas del mismo en el ámbito de la Administración de la Comunidad Autónoma de Extremadura, o en cualquiera de los lugares indicados en el artículo 16.4 de la Ley 39/2015, de 1 de octubre, del Procedimiento Administrativo Común de las Administraciones Públicas, dirigidas al Servicio de Prevención y Calidad Ambiental de la Dirección General de Sostenibilidad de la Consejería para la Transición Ecológica y Sostenibilidad.

La fábrica de envases y embalajes metálicos ligeros, titularidad de Crown Food España, SAU, de Mérida, está incluida en la categoría 10.1 del Anexo II de la Ley 16/2015, de 23 de abril, de protección ambiental de la Comunidad Autónoma de Extremadura, relativa a 10.1 Instalaciones no incluidas en el anexo I y que emplean compuestos orgánicos volátiles en el desarrollo de su actividad con una capacidad de consumo de compuestos orgánicos volátiles superior a 5 toneladas al año.

Las características más relevantes de la fábrica de envases y embalajes metálicos ligeros, titularidad de Crown Food España, SAU, de Mérida son las siguientes:

### Ubicación

Crta N-630, Km 626 Mérida (Badajoz). Referencia catastral: 06083A085003590000ZS. Las coordenadas UTM ETRS89 son: X 728571,94 Y 4308016,92.



### Actividad

Fábrica de envases y embalajes metálicos ligeros. Fábrica de envases metálicos de 3 piezas. El proceso productivo consta de 6 líneas de producción con las siguientes fases: corte y proceso de paquetes de hojalata; formación cilíndrica del envase; soldado del envase; protección de soldadura del envase con barniz y polvo electroestático; secado de protección del envase en horno; serrado y comprobación de los envases; paletizado de envases; almacenamiento del producto terminado; salida del producto al cliente.

### Infraestructuras y equipos

Nave A de fabricación de 4500 m<sup>2</sup>.

Nave B de fabricación de 3000 m<sup>2</sup>.

Nave E de producto terminado de 4680 m<sup>2</sup>.

Nave D de almacén de hojalata, cobre y tapas de envases de 2484 m<sup>2</sup>.

Nave equipos de aire y frio de 442 m<sup>2</sup>.

Taller mecánico de 170 m<sup>2</sup>.

Centro transformación 127 m<sup>2</sup>.

Nave F de producto terminado de 6566 m<sup>2</sup>.

Taller carpintería metálica de 462 m<sup>2</sup>.

Oficina técnica de 793 m<sup>2</sup>.

Oficina comercial de 600 m<sup>2</sup>.

Nave G de producto terminado de 5170 m<sup>2</sup>.

Vestuarios/Comedor de 503 m<sup>2</sup>.

Nave H de producto terminado de 5280 m<sup>2</sup>.

Apq de 106 m<sup>2</sup>.

El órgano competente para la resolución de la presente solicitud de modificación de la autorización ambiental integrada y de la declaración de impacto ambiental es la Dirección General de Sostenibilidad de la Consejería para la Transición Ecológica y Sostenibilidad, de



conformidad con lo dispuesto en el artículo 4.1 d) y e) del Decreto 170/2019, de 29 de octubre, por el que se establece la estructura orgánica de la Consejería para la Transición Ecológica y Sostenibilidad.

Lo que se comunica a los efectos oportunos y para el general conocimiento.

Mérida, 27 de octubre de 2021. El Director General de Sostenibilidad, JESÚS MORENO PÉREZ.



*ANUNCIO de 27 de octubre de 2021, de la Dirección General de Sostenibilidad, por el que se somete a información pública el estudio de impacto ambiental del proyecto "Transformación en regadío de 31,50 ha de olivos en el polígono 11, parcela 17 del TM de Puebla de Alcocer (Badajoz)". Expte: IA 21/0097. (2021081389)*

Dando cumplimiento a lo dispuesto en el artículo 66 de la Ley 16/2015, de 23 de abril, de protección ambiental de la Comunidad Autónoma de Extremadura, se comunica al público en general que el estudio de impacto ambiental correspondiente al proyecto "Transformación en regadío de 31,50 ha. de olivos en el polígono 11, parcela 17 del término municipal de Puebla de Alcocer (Badajoz)", podrá ser examinado, durante un plazo de treinta días, a contar desde el día siguiente al de la publicación del presente anuncio, en la sede electrónica del órgano ambiental:

<http://extremambiente.juntaex.es/Evaluación de Impacto Ambiental de Proyectos/Evaluación Ambiental Ordinaria/>

Durante dicho plazo, las personas físicas o jurídicas podrán presentar la sugerencias y alegaciones que estimen pertinentes, en cualquiera de los lugares previstos en el artículo 7 Decreto 257/2009, de 18 de diciembre, por el que se implanta un Sistema de Registro Único y se regulan las funciones administrativas del mismo en el ámbito de la Administración de la Comunidad Autónoma de Extremadura, o en cualquiera de los lugares indicados en el artículo 16.4 de la Ley 39/2015, de 1 de octubre, del Procedimiento Administrativo Común de las Administraciones Públicas, dirigidas al Servicio de Prevención y Calidad Ambiental de la Dirección General de Sostenibilidad de la Consejería para la Transición Ecológica y Sostenibilidad.

Dicho proyecto se encuentra sujeto a evaluación de impacto ambiental ordinaria al estar incluido en el Grupo 1, letra b) del anexo IV de la Ley 16/2015, de 23 de abril, de protección ambiental de la Comunidad Autónoma de Extremadura.

El proyecto consiste en la modificación de características de la concesión de aguas en vigor (3149/2008 CAS 119/08), aumentando el número de captaciones con una toma de apoyo a la existente, aumento de caudal y de superficie de riego desde las 13 ha. concedidas hasta las 31,50 ha. totales, para riego de plantación de olivar establecida en la parcela 17 del polígono 11 del término municipal de Puebla de Alcocer (Badajoz).

El promotor del proyecto es D. Juan Tejeda Lozano.

El órgano competente para el otorgamiento de la autorización sustantiva es Confederación Hidrográfica del Guadiana.



Es órgano competente para la formulación de la declaración de impacto ambiental relativa al proyecto la Dirección General de Sostenibilidad de la Consejería para la Transición Ecológica y Sostenibilidad de conformidad con lo dispuesto en el artículo 4.1 d) del Decreto 170/2019, de 29 de octubre, por el que se establece la estructura orgánica de la Consejería para la Transición Ecológica y Sostenibilidad.

Así mismo, la declaración de impacto ambiental producirá en sus propios términos los efectos de la calificación rústica, acreditando la idoneidad urbanística de los bienes inmuebles sobre los que pretende implantarse la actividad, por disponerlo así el artículo 71.3 de la Ley 16/2015, de 23 de abril, de protección ambiental de la Comunidad Autónoma de Extremadura.

Lo que se comunica a los efectos oportunos y para el general conocimiento.

Mérida, 27 de octubre de 2021. El Director General de Sostenibilidad, JESÚS MORENO PÉREZ.

• • •





## **AYUNTAMIENTO DE ALMENDRALEJO**

*ANUNCIO de 19 de octubre de 2021 sobre publicación de convocatoria para proveer una plaza de Agente de Policía Local mediante sistema de movilidad.*

(2021081397)

En el Boletín Oficial de la Provincia de Badajoz número 199, de 19 de octubre de 2021, se han publicado íntegramente las bases que han de regir la convocatoria para proveer una plaza de Agente de la Policía Local, perteneciente a la escala de Administración Especial, subescala Servicios Especiales y clase de la Policía Local, mediante el sistema de movilidad por concurso de méritos.

El plazo de presentación de solicitudes será de 20 días hábiles a contar desde el siguiente al de la publicación de este anuncio en el "Boletín Oficial del Estado".

Los sucesivos anuncios referentes a esta convocatoria, cuando procedan de conformidad con las bases, se harán públicos en el tablón de anuncios de esta corporación, en la página web [www.almendralejo.es](http://www.almendralejo.es) y en el "Boletín Oficial de la Provincia de Badajoz".

Almendralejo, 19 de octubre de 2021. El Alcalde Presidente, JOSÉ MARÍA RAMÍREZ MORÁN.

• • •







## **AYUNTAMIENTO DE HERRERA DEL DUQUE**

*ANUNCIO de 28 de octubre de 2021 sobre inicio de expediente de expropiación forzosa, en el Programa de Ejecución que afecta a la unidad de actuación PERI 4, en aplicación del artículo 118.2 de la LOTUS. (2021081401)*

Iniciado expediente de expropiación forzosa a solicitud de los propietarios afectados, de acuerdo con lo previsto en el artículo 118.2 de la Ley 11/2018, de 21 de diciembre, de ordenación territorial y urbanística sostenible de Extremadura, para la ocupación de los bienes y derechos necesarios para la ejecución del "Programa de Ejecución que afecta a la unidad de actuación "PER. 4". Se hace pública dicha relación a fin de que, dentro del plazo de los quince días siguientes al de inserción del presente anuncio en el Boletín Oficial de la Provincia de Badajoz, quienes se estimen interesados en el procedimiento puedan presentar cuantos datos pudieran permitir la rectificación de errores padecidos en la relación que se hace pública y presentar, en su caso, alegaciones sobre la procedencia de la ocupación o disposición de aquellos.

Asimismo, se requiere a los propietarios o representantes legales para que presenten su Hoja de Aprecio, en el plazo de veinte días, a contar desde el siguiente a la recepción de sus notificaciones.

Relación de bienes y derechos

Titulares: Parroquia de Herrera del Duque "San Juan Bautista"

Propiedades y derechos afectados:

Suelos:

- Referencias catastrales 3272208UJ2337S0001FT, 3272207UJ2337S0001TT, y 53,79 m<sup>2</sup> de la catastral 3272218UJ2337S0001IT.

Superficie total: 1.320,72 m<sup>2</sup>

Construcciones:

- Casa del Cura (Parte de la Ref. 3272218UJ2337S0001IT)

Superficie construida: 53,79 m<sup>2</sup>

- Cochera lindera a casa del Cura (Ref. 272207UJ2337S0001TT)

Superficie construida: 31,27 m<sup>2</sup>



- Centro Parroquial y cuarto calderas (Dentro de la Ref. 3272208UJ2337S0001FT)

Superficie construida: 493,22 m<sup>2</sup>

- Edificio Cofradías (Dentro de la Ref. 3272208UJ2337S0001FT)

Superficie construida: 100,21 m<sup>2</sup>

- Edificio Cáritas (Dentro de la Ref. 3272208UJ2337S0001FT)

Superficie construida: 72,97 m<sup>2</sup>

Herrera del Duque, 28 de octubre de 2021. El Alcalde-Presidente, SATURNINO ALCÁZAR VAQUERIZO.

• • •





## **AYUNTAMIENTO DE ZALAMEA DE LA SERENA**

*ANUNCIO de 26 de octubre de 2021 sobre nombramiento de funcionarios de carrera.* (2021081400)

Doña Ana Belén García-Mirasierra Sánchez, 1ª Teniente de Alcalde del Ilmo. Ayuntamiento de Zalamea de la Serena, en uso de las atribuciones conferidas por el artículo 21.1 h) de la Ley 7/1985, de 2 de abril, reguladora de las Bases de Régimen Local, teniendo en cuenta los expedientes tramitados al efecto para cubrir en propiedad tres plazas de funcionarios, una plaza de Operario de Jardinería, mediante el sistema de oposición libre (Bases publicadas en el Boletín Oficial de la Provincia con fecha 18-05-2021), de una plaza de Conductor, mediante el sistema de oposición libre (Bases publicadas en el Boletín Oficial de la Provincia con fecha 18-05-2021), y de una plaza de Oficial de Mantenimiento de Instalaciones Varias, mediante el sistema de promoción interna (Bases publicadas en el Boletín Oficial de la Provincia con fecha 25-09-2019 y rectificación de bases publicadas en el Boletín Oficial de la Provincia con fecha 4-10-2019) con fecha 26 de octubre de 2021, por la 1ª Teniente de Alcalde de Este Ayuntamiento se emitió la siguiente Resolución:

1. El nombramiento de Don Alberto Galán Jara, provisto de DNI \*\*\*\*\*683F, como funcionario de carrera para el desempeño del puesto de Oficial de Mantenimiento de Instalaciones para el Servicio de Mantenimiento de Instalaciones Varias.
2. El nombramiento de Don Valentín Gallego Iglesias, provisto de DNI \*\*\*\*\*482Z, como funcionario de carrera para el desempeño del puesto de Conductor para el Servicio de Vías y Obras.
3. El nombramiento de Don Lope Ortiz Benítez, provisto de DNI \*\*\*\*\*069J, como funcionario de carrera para el desempeño del puesto de Operario de Jardinería para el Servicio de Parques y Jardines.

Lo que se hace público a los efectos del artículo 80.1.b) de la Ley 13/2015, de 8 de abril, de Función Pública de Extremadura.

Zalamea de la Serena, 26 de octubre de 2021. La 1ª Teniente de Alcalde, ANA BELÉN GARCÍA-MIRASIERRA SÁNCHEZ.

• • •





## **AYUNTAMIENTO DE ZARZA LA MAYOR**

*ANUNCIO de 15 de octubre de 2021 sobre aprobación de la Oferta de Empleo Público para el año 2021. (2021081398)*

Por Resolución de Alcaldía de este Ayuntamiento de fecha 14 de octubre de 2021, se aprobó la Oferta de Empleo Público correspondiente a las plazas que a continuación se reseñan para el año 2021.

Funcionarios de carrera:

<b>Denominación puesto</b>	<b>Grupo</b>	<b>Subgrupo</b>	<b>Escala</b>	<b>Subescala</b>	<b>n.º de vacantes</b>
Auxiliar Administrativo	C	C2	Admón. Gral.	Auxiliar	1

Personal laboral:

<b>Denominación puesto</b>	<b>Grupo</b>	<b>Subgrupo</b>	<b>Escala</b>	<b>Subescala</b>	<b>n.º de vacantes</b>
Bibliotecario/a	C	C2	Admón. Gral.	Auxiliar	1

Lo que se hace público en cumplimiento de lo dispuesto en los artículos 91 de la Ley 7/1985, de 2 de abril, reguladora de las Bases de Régimen Local y 70.2 del texto refundido de la Ley del Estatuto Básico del Empleado Público aprobado por Real Decreto Legislativo 5/2015, de 30 de octubre.

Zarza la Mayor, 15 de octubre de 2021. La Alcaldesa, ANA VANESA MONTERO IGLESIAS.



## JUNTA DE EXTREMADURA

Consejería de Hacienda y Administración Pública

*Secretaría General*

---

Avda. Valhondo, s/n. 06800 Mérida

Teléfono: 924 005 012 - 924 005 114

e-mail: [doe@juntaex.es](mailto:doe@juntaex.es)