



## [ S U M A R I O ]

### II

#### AUTORIDADES Y PERSONAL

##### 1. NOMBRAMIENTOS, SITUACIONES E INCIDENCIAS

###### **Presidencia de la Junta**

**Nombramientos.** Decreto 134/2021, de 7 de diciembre, por el que se dispone el nombramiento de don Dámaso Castellote Caballero como Director General de la Empresa Pública "Corporación Extremeña de Medios Audiovisuales" (CEXMA)..... 58046

### III

#### OTRAS RESOLUCIONES

###### **Consejería de Hacienda y Administración Pública**

**Convenios.** Resolución de 22 de noviembre de 2021, de la Secretaría General, por la que se da publicidad al Convenio para el desarrollo de programas formativos de Formación Profesional Dual en el sistema educativo entre la Consejería de Educación y Empleo y la empresa Huerta Dehesa El Alcornocal, SL, para el ciclo formativo de grado superior en Dietética del IES Carolina Coronado de Almendralejo..... 58048



**Convenios.** Resolución de 22 de noviembre de 2021, de la Secretaría General, por la que se da publicidad al Convenio para el desarrollo de programas formativos de Formación Profesional Dual en el sistema educativo entre la Consejería de Educación y Empleo y José Manuel Cantos Gamonales, para el ciclo formativo de formación profesional básica en Cocina y Restauración del IESO la Vera Alta de Villanueva de la Vera..... **58056**

**Convenios.** Resolución de 1 de diciembre de 2021, de la Secretaría General, por la que se da publicidad al Convenio entre el Servicio Extremeño de Salud y el Instituto de Salud Carlos III, OA, MP, para el mantenimiento del Centro Español para los Cuidados de Salud basados en la Evidencia..... **58064**

### **Consejería de Agricultura, Desarrollo Rural, Población y Territorio**

**Saneamiento ganadero. Subvenciones.** Resolución de 24 de noviembre de 2021, de la Secretaría General, por la que se convocan las ayudas a la repoblación en explotaciones de ganado bovino, ovino y caprino de la Comunidad Autónoma de Extremadura, objeto de vaciado sanitario, correspondientes al ejercicio 2022..... **58074**

**Saneamiento ganadero. Subvenciones.** Extracto de la Resolución de 24 de noviembre de 2021, de la Secretaría General, por la que se convocan las ayudas a la repoblación en explotaciones de ganado bovino, ovino y caprino de la Comunidad Autónoma de Extremadura, objeto de vaciado sanitario, correspondientes al ejercicio 2022..... **58096**

**Acción Cinegética. Ayudas.** Resolución de 25 de noviembre de 2021, de la Secretaría General, por la que se efectúa la convocatoria de ayudas a la gestión de subproductos animales no destinados al consumo humano (SANDACH), vinculadas a las acciones cinegéticas de caza mayor colectiva llevadas a cabo en cotos cuyo titular sea una Sociedad Local de Cazadores en la Comunidad Autónoma de Extremadura, correspondientes al ejercicio 2022..... **58099**

**Acción Cinegética. Ayudas.** Extracto de la Resolución de 25 de noviembre de 2021, de la Secretaría General, por la que se efectúa la convocatoria de ayudas a la gestión de subproductos animales no destinados al consumo humano (SANDACH), vinculadas a las acciones cinegéticas de caza mayor colectiva llevadas a cabo en cotos cuyo titular sea una Sociedad Local de Cazadores en la Comunidad Autónoma de Extremadura, correspondiente al ejercicio 2022..... **58118**

**Agrupación de Defensa Sanitaria.** Resolución de 29 de noviembre de 2021, de la Dirección General de Agricultura y Ganadería, de concesión de ayudas para las Agrupaciones de Defensa Sanitaria Ganaderas (ADSG), y Apícolas (ADSA), en la Comunidad Autónoma de Extremadura para el año 2021..... **58120**



## **Consejería de Economía, Ciencia y Agenda Digital**

**Enseñanza Universitaria. Becas.** Resolución de 23 de noviembre de 2021, de la Dirección General de Política Universitaria, por la que se resuelve la convocatoria de becas complementarias para estudios de enseñanzas universitarias para la ciudadanía de la Comunidad Autónoma de Extremadura, para el curso 2020/2021. .... **58130**

## **Consejería de Educación y Empleo**

**Sentencias. Ejecución.** Resolución de 18 de noviembre de 2021, de la Dirección General de Trabajo, por la que se dispone la ejecución de la sentencia n.º 325/2021, dictada por el Juzgado de lo Social n.º 1 de Cáceres en el procedimiento n.º 375/2021, promovido por la empresa Construcciones Safranja, SL..... **58205**

**Formación Profesional.** Resolución de 25 de noviembre de 2021, de la Consejera, por la que se dispone la implantación y supresión de cursos de especialización en centros docentes públicos no universitarios de la Comunidad Autónoma de Extremadura, para el curso 2021-2022. ... **58206**

## **Consejería para la Transición Ecológica y Sostenibilidad**

**Instalaciones eléctricas.** Resolución de 24 de noviembre de 2021, del Servicio de Ordenación Industrial, Energética y Minera, por la que se otorga autorización administrativa previa a Edistribución Redes Digitales, SLU, de las instalaciones correspondientes al proyecto denominado "Reconexión del CD "Semillero de empresa" (44666) en la línea de MT "Fuente Nueva", situado en la calle cuesta de San Vicente Alcántara a Cáceres, en el TM de Badajoz". Término municipal: Badajoz. Expte.: 06/AT-1788/18026. .... **58209**

**Autorización ambiental.** Resolución de 25 de noviembre de 2021, de la Dirección General de Sostenibilidad, por la que se otorga autorización ambiental unificada para explotación porcina promovida por Explotación Los Cansados, SL, en el término municipal de Olivenza (Badajoz)..... **58213**

**Autorización ambiental.** Resolución de 26 de noviembre de 2021, de la Dirección General de Sostenibilidad, por la que se otorga autorización ambiental unificada para centro de trato de corderos promovido por Antonia María Rodríguez Pérez, en el término municipal de Villanueva del Fresno (Badajoz). .... **58251**



## Servicio Extremeño Público de Empleo

**Fomento del empleo. Subvenciones.** Resolución de 23 de noviembre de 2021, de la Secretaría General, por la que se aprueba la convocatoria de las subvenciones para el fomento del empleo de las personas en situación de exclusión social a través de empresas de inserción de la Comunidad Autónoma de Extremadura, correspondiente a los ejercicios 2021-2022. .... **58284**

**Fomento del empleo. Subvenciones.** Extracto de la Resolución de 23 de noviembre de 2021, de la Secretaría General, por la que se aprueba la convocatoria de las subvenciones para el fomento del empleo de las personas en situación de exclusión social a través de empresas de inserción de la Comunidad Autónoma de Extremadura, correspondiente a los ejercicios 2021-2022. .... **58328**

### V

## ANUNCIOS

### Consejería para la Transición Ecológica y Sostenibilidad

**Información pública.** Anuncio de 23 de noviembre de 2021 por el que se pone a disposición del público la información relativa al procedimiento de solicitud de autorización ambiental unificada, del proyecto de explotación porcina promovido por Explotaciones Porcinas Manuel López, SL, en el término municipal de Zalamea de la Serena. .... **58332**

**Información pública.** Anuncio de 24 de noviembre de 2021 por el que se pone a disposición del público la información relativa al procedimiento de solicitud de autorización ambiental unificada, del proyecto de explotación porcina promovido por José David Lara Caballero en el término municipal de Puebla de Maestre. .... **58335**

**II****AUTORIDADES Y PERSONAL****1. NOMBRAMIENTOS, SITUACIONES E INCIDENCIAS*****PRESIDENCIA DE LA JUNTA***

*DECRETO 134/2021, de 7 de diciembre, por el que se dispone el nombramiento de don Dámaso Castellote Caballero como Director General de la Empresa Pública "Corporación Extremeña de Medios Audiovisuales" (CEXMA).* (2021040170)

El artículo 4 de la Ley 3/2008, de 16 de junio, reguladora de la Empresa Pública, "Corporación Extremeña de Medios Audiovisuales" define esta Empresa Pública como "una entidad de Derecho Público, a través de la cual se ejercen las funciones atribuidas a la Comunidad Autónoma de Extremadura en el ámbito de la gestión de los servicios públicos de radiodifusión y televisión." Asimismo se establece que "goza de personalidad jurídica propia, de plena capacidad jurídica y de obrar para el cumplimiento de sus fines, y de patrimonio propio".

Por su parte, el artículo 12 de la Ley 3/2008, de 16 de junio, reguladora de la Empresa Pública, "Corporación Extremeña de Medios Audiovisuales" dispone en el apartado primero que su Director General "será elegido por la Asamblea de Extremadura, por mayoría de tres quintas partes de los miembros de la Cámara, a propuesta del Consejo de Gobierno de la Junta de Extremadura. El Director General será nombrado por el Consejo de Gobierno de la Junta de Extremadura". En estos mismos términos se expresa el artículo 16 del Decreto 164/2004, de 9 de noviembre, por el que se aprueba el Reglamento de Organización y Funcionamiento de la Empresa Pública "Corporación Extremeña de Medios Audiovisuales", estableciendo que "El Director General será elegido por la Asamblea de Extremadura, a propuesta del Consejo de Gobierno de la Junta de Extremadura, que será el órgano competente de su nombramiento."

El Pleno de la Asamblea de Extremadura en sesión celebrada el día 2 de diciembre de 2021 ha elegido por la mayoría cualificada de tres quintos de sus miembros a don Dámaso Castellote Caballero como Director General de la Empresa Pública "Corporación Extremeña de Medios Audiovisuales" (CEXMA).

De conformidad con todo lo referido, en ejercicio de la facultad consignada en el artículo 12 de la Ley 3/2008, de 16 de junio, reguladora de la Empresa Pública "Corporación Extremeña de Medios Audiovisuales", una vez recibida la certificación del acuerdo adoptado por la Asamblea de Extremadura, y de conformidad con lo establecido en el artículo 23, apartado o) y 90.2 de la Ley 1/2002 de 28 de febrero, del Gobierno y de la Administración de la Comunidad Autónoma de Extremadura



DISPONGO

***Artículo único.***

Nombrar a don Dámaso Castellote Caballero como Director General de la Empresa Pública "Corporación Extremeña de Medios Audiovisuales" (CEXMA), de acuerdo con la designación realizada por el Pleno de la Asamblea de Extremadura en su sesión de 2 de diciembre de 2021.

***Disposición final única.***

El presente decreto entrará en vigor el mismo día de su publicación en el Diario Oficial de Extremadura.

Mérida, 7 de diciembre de 2021.

El Presidente de la Junta de  
Extremadura  
GUILLERMO FERNÁNDEZ VARA

• • •

**III****OTRAS RESOLUCIONES****CONSEJERÍA DE HACIENDA Y ADMINISTRACIÓN PÚBLICA**

*Resolución de 22 de noviembre de 2021, de la Secretaría General, por la que se da publicidad al Convenio para el desarrollo de programas formativos de Formación Profesional Dual en el sistema educativo entre la Consejería de Educación y Empleo y la empresa Huerta Dehesa El Alcornocal, SL, para el ciclo formativo de grado superior en Dietética del IES Carolina Coronado de Almendralejo. (2021063620)*

Habiéndose firmado el día 15 de noviembre de 2021, el Convenio para el desarrollo de programas formativos de Formación Profesional Dual en el sistema educativo entre la Consejería de Educación y Empleo y la empresa Huerta Dehesa El Alcornocal, SL, para el ciclo formativo de grado superior en Dietética del IES Carolina Coronado de Almendralejo, de conformidad con lo previsto en el artículo 8 del Decreto 217/2013, de 19 de noviembre, por el que se regula el Registro General de Convenios de la Administración de la Comunidad Autónoma de Extremadura.

**RESUELVO:**

La publicación en el Diario Oficial de Extremadura del convenio que figura como anexo de la presente resolución.

Mérida, 22 de noviembre de 2021.

La Secretaria General.  
P.A. Resolución de 01/03/2021,  
DOE n.º 43, de 4 de marzo de 2021.  
La Jefa de Servicio de Legislación y  
Documentación,  
M.ª MERCEDES ARGUETA MILLÁN



CONVENIO PARA EL DESARROLLO DE PROGRAMAS FORMATIVOS DE FORMACIÓN PROFESIONAL DUAL EN EL SISTEMA EDUCATIVO ENTRE LA CONSEJERÍA DE EDUCACIÓN Y EMPLEO Y LA EMPRESA HUERTA DEHESA EL ALCORNOCAL, SL PARA EL CICLO FORMATIVO DE GRADO SUPERIOR EN DIETÉTICA DEL IES CAROLINA CORONADO DE ALMENDRALEJO.

Mérida, 15 de noviembre de 2021.

REUNIDOS

De una parte, el Ilmo. Sr. Secretario General de la Consejería de Educación y Empleo de la Junta de Extremadura, don Rubén Rubio Polo, cargo para el que fue nombrado por Decreto 151/2015, de 10 de julio (DOE núm. 1 (extra) de 11 de julio), en virtud de la delegación efectuada mediante Resolución de 13 de noviembre de 2019, de la Consejera (DOE núm. 223, de 19 de noviembre), en representación de la Consejería de Educación y Empleo.

Y de otra, la empresa Huerta Dehesa El Alcornocal, SL, con CIF B06512362 y domicilio en c/ Carpinteros n.º 26 código postal 06400 Don Benito, Badajoz, con teléfono de contacto \_\_\_\_\_, correo electrónico \_\_\_\_\_ y Don Rafael Román Herrero, y D. Juan Cerrato Monago como representantes de la misma.

Las partes reconocen capacidad y legitimidad para convenir, a cuyo efecto.

EXPONEN

**Primero.** Que el objetivo del presente convenio es la colaboración entre las entidades a las que representan para el desarrollo de un proyecto de Formación Profesional Dual en el sistema educativo.

**Segundo.** Que el apartado 1 del artículo 75 de la Ley 2/2011, de 4 de marzo, de Economía Sostenible insta a las Administraciones educativas y laborales a propiciar la colaboración con las empresas y entidades empresariales, en particular a través de la impartición por éstas, de módulos profesionales incluidos en títulos de formación profesional en sus instalaciones para garantizar que la formación se realice con los equipamientos más actuales [apartado 2.b)].

**Tercero.** Que el Real Decreto 1529/2012, de 8 de noviembre, por el que se desarrolla el contrato para la formación y el aprendizaje y se establecen las bases de la Formación Profesional Dual, fija en su Título III, bajo la rúbrica Formación Profesional Dual del sistema educativo, el marco para el desarrollo de proyectos de Formación Profesional Dual en el sistema educativo, con la coparticipación de los centros educativos y las empresas colaboradoras.

**Cuarto.** Que el apartado 1 del artículo 29 del Real Decreto 1529/2012, de 8 de noviembre, establece que los centros educativos autorizados para impartir ciclos formativos de formación



profesional podrán suscribir convenios de colaboración con empresas del sector correspondiente, de acuerdo con lo que determine la normativa autonómica.

**Quinto.** Que el apartado 5 del artículo 8 del Real Decreto 1147/2011, de 29 de julio, por el que se establece la ordenación general de la formación profesional del sistema educativo indica que con el fin de facilitar al alumnado la adquisición de las competencias correspondientes, las Administraciones educativas, en el marco de sus competencias, promoverán la autonomía pedagógica organizativa y de gestión de los centros que impartan formación profesional, fomentarán el trabajo en equipo del profesorado y el desarrollo de planes de formación, investigación e innovación en su ámbito docente, así como las actuaciones que favorezcan la mejora continua de los procesos formativos.

#### ACUERDAN

**Primero.** Suscribir el presente convenio de colaboración para el desarrollo de un proyecto de Formación Profesional Dual en el sistema educativo.

**Segundo.** Incorporar al presente convenio, a lo largo del periodo de vigencia, las relaciones nominales de alumnos y alumnas acogidos al mismo (Anexo II), el programa de formación (Anexo III. a y b) que podrá ser modificado y adaptado en función de las necesidades del desarrollo del mismo, y los documentos necesarios que faciliten su seguimiento y evaluación.

**Tercero.** Formalizar el presente convenio de acuerdo con las siguientes,

#### CLÁUSULAS

**Primera.** El alumnado seleccionado, hasta 1 estudiante, del ciclo formativo de grado Superior en Dietética (SAN32), desarrollarán las actividades formativas programadas en el Anexo III-a y Anexo III-b, que podrán ser modificadas y adaptadas en función de las necesidades del desarrollo del mismo en los locales de los centros de trabajo de la empresa colaboradora o, en su caso, en aquellos lugares en los que la empresa desarrolle su actividad productiva, sin que ello implique relación laboral alguna con ninguna de las dependencias pertenecientes a la empresa Huerta Dehesa El Alcornocal, SL.

También podrá desarrollarse esta labor en el centro educativo cuando las empresas carezcan de espacios para tales usos, debiendo, en todo caso, ser la docencia impartida por personal de la empresa.

Será en el programa formativo donde se concrete la distribución horaria y jornada de participación de los estudiantes en el centro educativo y en las empresas, pudiéndose organizar por días a la semana, por semanas, por quincenas o por meses.



**Segunda.** La empresa o centro de trabajo colaborador se compromete al cumplimiento de la programación de las actividades formativas que han sido acordadas con el IES Carolina Coronado de Almendralejo, a realizar su seguimiento y la valoración del progreso del alumnado y, junto con el tutor o la tutora del mencionado centro educativo, a la revisión de la programación, si una vez iniciado el mismo y a la vista de los resultados, fuera necesario.

**Tercera.** La empresa o centro de trabajo colaborador nombrará un responsable (tutor/a-coordinador/a) para la coordinación de las actividades formativas a realizar en el centro de trabajo, que garantizará la orientación y consulta del alumno o alumna, facilitará las relaciones con el Departamento de la Familia Profesional implicado del centro educativo, aportará los informes valorativos que contribuyan a la evaluación y facilitará el acceso a la empresa para llevar a cabo las actuaciones de valoración y supervisión del proceso.

**Cuarta.** La empresa o centro de trabajo colaborador informará a los representantes de los trabajadores de la relación nominal de estudiantes y del contenido del programa formativo (actividades, calendario, horarios y localización) que desarrollarán los alumnos y alumnas sujetos a este convenio de colaboración.

**Quinta.** Cualquier eventualidad de accidente que pudiera producirse será contemplada a tenor del Seguro Escolar, de acuerdo con la Reglamentación establecida por el Decreto 2078/1971, de 13 de agosto.

No obstante lo anterior, la Consejería de Educación y Empleo suscribirá un seguro adicional para mejorar indemnizaciones, cubrir daños a terceros o responsabilidad civil.

**Sexta.** La Administración educativa notificará al Área Funcional de Trabajo e Inmigración del Ministerio Trabajo y Economía Social una copia del presente convenio, y pondrá a su disposición en caso de que lo solicite la relación de alumnos y alumnas que, en cada período de tiempo, estén llevando a cabo el programa formativo en la empresa colaboradora.

**Séptima.** La Administración educativa podrá proporcionar al tutor/a-coordinador/a y resto de personal de la empresa colaboradora implicados en el proceso de formación y aprendizaje un curso de formación sobre metodología docente y uso de plataformas docentes.

**Octava.** El centro educativo se compromete al cumplimiento de la programación de las actividades formativas que han sido acordadas con la empresa colaboradora, a realizar su seguimiento y la valoración del progreso de los estudiantes y, junto con el tutor/a de la empresa colaboradora, a la revisión de la programación, si una vez iniciado el mismo y a la vista de los resultados, fuera necesario.



**Novena.** El centro educativo nombrará un responsable (tutor/a-coordinador/a) para la coordinación de las actividades formativas, que garantizará la orientación y consulta del alumnado y facilitará las relaciones con la empresa colaboradora.

**Décima.** El profesorado participante en el proyecto de Formación Profesional Dual del ciclo formativo de grado superior en Dietética (SAN32), tendrá como funciones:

- a) Participar, en su caso, en la elaboración, revisión y actualización de las programaciones didácticas, fijando el programa formativo de acuerdo con la empresa colaboradora.
- b) Asistir a las reuniones de coordinación del proyecto.
- c) Participar en las actividades de formación organizadas por la Consejería de Educación y Empleo.
- d) Realizar las actividades de coordinación necesarias para el adecuado desarrollo del proyecto.
- e) Evaluar a los y las estudiantes teniendo en cuenta, en su caso, las aportaciones del profesorado de la empresa y el resultado de las actividades desarrolladas en la misma.

**Undécima.** Las personas designadas como responsables (tutoras/coordinadoras) tendrán las siguientes funciones:

- a) Realizar el seguimiento y coordinación del equipo de docentes y formadores que integren el proyecto, coordinando sus actividades y, en su caso, los departamentos implicados.
- b) Velar por la correcta implantación del nuevo modelo metodológico, curricular y organizativo, coordinando el diseño y desarrollo de la programación didáctica y el programa formativo.
- c) Revisar y trasladar las programaciones didácticas y memorias finales.
- d) Participar en tareas de formación.
- e) Coordinar las reuniones mensuales de control en las que se hará seguimiento de cada uno de los estudiantes.
- f) Tutelar los procesos de evaluación de los distintos módulos profesionales, teniendo en cuenta las aportaciones de los formadores de la empresa y el resultado de las actividades desarrolladas en la misma.



**Duodécima.** El centro educativo informará a los estudiantes, con anterioridad a la matrícula en el ciclo de acuerdo con el artículo 8.3 del Decreto 100/2014, entre otros, sobre los siguientes aspectos:

- a. Las finalidades de la Formación Profesional Dual.
- b. La distribución temporal de la actividad formativa en el centro educativo y en la empresa colaboradora.
- c. El contenido del convenio de colaboración suscrito entre el centro educativo y la empresa colaboradora.
- d. Régimen de becas.
- e. Normas internas de funcionamiento de la empresa.
- f. Circunstancias que pueden dar lugar a la interrupción, suspensión o exclusión del estudiante del proyecto de Formación Profesional Dual de acuerdo con el reglamento de régimen interno de los centros educativos y el régimen de infracciones y sanciones establecido en las normas de funcionamiento de la empresa.

**Decimotercera.** La selección del alumnado responde a las siguientes exigencias:

- ☒ Criterios académicos generales de acceso a enseñanzas de formación profesional del sistema educativo.
- ☐ Realización de pruebas teórico/prácticas en los siguientes módulos/ámbitos:
  - El desarrollo de estas pruebas podrá ser con la siguiente metodología:
    - ☐ De desarrollo.
    - ☐ Tipo test.
- ☒ Entrevista personal por la empresa colaboradora y/o centro educativo.
- ☐ Test psicotécnicos por la empresa colaboradora y/o centro educativo.
- ☐ Reconocimiento médico.
- ☒ Otros (especificar): calificaciones, asistencia a clase, actitud, esfuerzo y motivación del alumnado, consideraciones a tener en cuenta para determinar su incorporación o no a la empresa o centro de trabajo.



**Decimocuarta.** Los estudiantes relacionados en el anexo II cuando cursen segundo curso del ciclo tendrán derecho a beca en las siguientes condiciones:

- ☐ Por la Administración educativa, en la cuantía de ..... euros/mes.
- ☐ Por la empresa colaboradora, en la cuantía de ..... euros/mes.
- ☐ Otras entidades (especificar): en la cuantía de ..... euros/mes.
- ☒ No se concederá beca.

**Decimoquinta.** En todo momento el alumnado irá provisto en la empresa del DNI y tarjeta de identificación del centro educativo.

**Decimosexta.** Los estudiantes participantes en los proyectos de Formación Profesional Dual del sistema educativo habrán de someterse al proceso de selección fijado en este convenio de colaboración.

**Decimoséptima.** Los estudiantes y tutores legales, en su caso, deberán adoptar, suscribiendo el modelo normalizado establecido al efecto (anexo IV), el compromiso de cumplir las condiciones del proyecto y de la empresa participante establecidas en el convenio de colaboración.

**Decimoctava.** Se establece formación complementaria:

- ☒ No.
- ☐ Sí <sup>1</sup> (especificar):

**Decimonovena.** Este convenio entra en vigor desde el momento de la firma del mismo y tendrá una duración de cuatro años.

**Vigésima.** En lo no contemplado en el convenio y sus anexos será de aplicación el Real Decreto 1529/2012, de 8 de noviembre, y demás normativa de aplicación.

**Vigésima primera.** El presente convenio podrá extinguirse por mutuo acuerdo, por expiración del tiempo convenido o por denuncia de cualquiera de las partes, que será comunicada a la otra con una antelación mínima de treinta días, arbitrándose en todo caso por la empresa las medidas necesarias para que el alumnado que haya iniciado el proyecto en modalidad dual pueda completarlo, hasta la obtención del título y que estén en todo caso basadas en alguna de las siguientes causas:

---

<sup>1</sup> Su desarrollo se concreta en el programa de formación.



- a. Cese de actividades del centro educativo o de la empresa colaboradora.
- b. Fuerza mayor que imposibilite el desarrollo de las actividades programadas.
- c. Incumplimiento de las cláusulas establecidas en el convenio de colaboración, inadecuación pedagógica de las actividades formativas programadas o vulneración de las normas que, en relación con la realización de las actividades programadas, estén en cada caso vigentes.

Igualmente se podrá rescindir para un determinado alumno, alumna o grupo de estudiantes, por cualquiera de las partes firmantes, y ser excluido de su participación en el convenio por decisión unilateral del centro educativo, de la empresa colaboradora, o conjunta de ambos, en los siguientes supuestos:

- a. Faltas repetidas de asistencia y/o puntualidad no justificadas, previa audiencia del interesado.
- b. Actitud incorrecta o falta de aprovechamiento, previa audiencia del interesado.

El Secretario General de la Consejería de  
Educación y Empleo  
(P.D. Resolución de 13 de noviembre 2019,  
DOE núm. 223, de 19 de noviembre).

D. RUBÉN RUBIO POLO

Los representante legales de Huerta  
Dehesa El Alcornocal, SL

D. RAFAEL ROMÁN HERRERO Y  
D. JUAN CERRATO MONAGO



*RESOLUCIÓN de 22 de noviembre de 2021, de la Secretaría General, por la que se da publicidad al Convenio para el desarrollo de programas formativos de Formación Profesional Dual en el sistema educativo entre la Consejería de Educación y Empleo y José Manuel Cantos Gamonales, para el ciclo formativo de formación profesional básica en Cocina y Restauración del IESO La Vera Alta de Villanueva de la Vera. (2021063621)*

Habiéndose firmado el día 17 de noviembre de 2021, el Convenio para el desarrollo de programas formativos de Formación Profesional Dual en el sistema educativo entre la Consejería de Educación y Empleo y José Manuel Cantos Gamonales, para el ciclo formativo de formación profesional básica en Cocina y Restauración del IESO La Vera Alta de Villanueva de la Vera, de conformidad con lo previsto en el artículo 8 del Decreto 217/2013, de 19 de noviembre, por el que se regula el Registro General de Convenios de la Administración de la Comunidad Autónoma de Extremadura.

RESUELVO:

La publicación en el Diario Oficial de Extremadura del convenio que figura como anexo de la presente resolución.

Mérida, 22 de noviembre de 2021.

La Secretaria General.  
P.A. Resolución de 01/03/2021,  
DOE n.º 43, de 4 de marzo de 2021.  
La Jefa de Servicio de Legislación y  
Documentación,  
M.ª MERCEDES ARGUETA MILLÁN

CONVENIO PARA EL DESARROLLO DE PROGRAMAS FORMATIVOS  
DE FORMACIÓN PROFESIONAL DUAL EN EL SISTEMA EDUCATIVO  
ENTRE LA CONSEJERÍA DE EDUCACIÓN Y EMPLEO Y JOSÉ MANUEL  
CANTOS GAMONALES, PARA EL CICLO FORMATIVO DE FORMACIÓN  
PROFESIONAL BÁSICA EN COCINA Y RESTAURACIÓN DEL IESO. LA  
VERA ALTA DE VILLANUEVA DE LA VERA.

Mérida, 17 de noviembre de 2021.

REUNIDOS

De una parte, el Ilmo. Sr. Secretario General de la Consejería de Educación y Empleo de la Junta de Extremadura, don Rubén Rubio Polo, cargo para el que fue nombrado por Decreto 151/2015, de 10 de julio (DOE núm. 1 (extra) de 11 de julio), en virtud de la delegación efectuada mediante Resolución de 13 de noviembre de 2019, de la Consejera (DOE núm. 223, de 19 de noviembre), en representación de la Consejería de Educación y Empleo.

Y de otra, José Manuel Cantos Gamonales., con NIF \*\*\*\*\*057\*\* y domicilio en c/ Lancha Lisa, n.º 2, código postal 10470 Villanueva de la Vera, Cáceres, con teléfono de contacto \_\_\_\_\_, correo electrónico \_\_\_\_\_, como propietario y representante.

Las partes reconocen capacidad y legitimidad para convenir, a cuyo efecto.

EXPONEN

**Primero.** Que el objetivo del presente convenio es la colaboración entre las entidades a las que representan para el desarrollo de un proyecto de Formación Profesional Dual en el sistema educativo.

**Segundo.** Que el apartado 1 del artículo 75 de la Ley 2/2011, de 4 de marzo, de Economía Sostenible insta a las Administraciones educativas y laborales a propiciar la colaboración con las empresas y entidades empresariales, en particular a través de la impartición por éstas, de módulos profesionales incluidos en títulos de formación profesional en sus instalaciones para garantizar que la formación se realice con los equipamientos más actuales [apartado 2.b)].

**Tercero.** Que el Real Decreto 1529/2012, de 8 de noviembre, por el que se desarrolla el contrato para la formación y el aprendizaje y se establecen las bases de la Formación Profesional Dual, fija en su Título III, bajo la rúbrica Formación Profesional Dual del sistema educativo, el marco para el desarrollo de proyectos de Formación Profesional Dual en el sistema educativo, con la coparticipación de los centros educativos y las empresas colaboradoras.





**Cuarto.** Que el apartado 1 del artículo 29 del Real Decreto 1529/2012, de 8 de noviembre, establece que los centros educativos autorizados para impartir ciclos formativos de formación profesional podrán suscribir convenios de colaboración con empresas del sector correspondiente, de acuerdo con lo que determine la normativa autonómica.

**Quinto.** Que el apartado 5 del artículo 8 del Real Decreto 1147/2011, de 29 de julio, por el que se establece la ordenación general de la formación profesional del sistema educativo indica que con el fin de facilitar al alumnado la adquisición de las competencias correspondientes, las Administraciones educativas, en el marco de sus competencias, promoverán la autonomía pedagógica organizativa y de gestión de los centros que impartan formación profesional, fomentarán el trabajo en equipo del profesorado y el desarrollo de planes de formación, investigación e innovación en su ámbito docente, así como las actuaciones que favorezcan la mejora continua de los procesos formativos.

#### ACUERDAN

**Primero.** Suscribir el presente convenio de colaboración para el desarrollo de un proyecto de Formación Profesional Dual en el sistema educativo.

**Segundo.** Incorporar al presente convenio, a lo largo del periodo de vigencia, las relaciones nominales de alumnos y alumnas acogidos al mismo (Anexo II), el programa de formación (Anexo III. a y b) que podrá ser modificado y adaptado en función de las necesidades del desarrollo del mismo, y los documentos necesarios que faciliten su seguimiento y evaluación.

**Tercero.** Formalizar el presente convenio de acuerdo con las siguientes,

#### CLÁUSULAS

**Primera.** El alumnado seleccionado, hasta 2 estudiantes, del ciclo formativo de Formación Profesional Básica en Cocina y restauración (HOT1-10), desarrollarán las actividades formativas programadas en el Anexo III-a y Anexo III-b, que podrán ser modificadas y adaptadas en función de las necesidades del desarrollo de las mismas, en los locales de los centros de trabajo de la empresa colaboradora o, en su caso, en aquellos lugares en los que la empresa desarrolle su actividad productiva, sin que ello implique relación laboral alguna con ninguna de las dependencias pertenecientes a la empresa José Manuel Cantos Gamonales.

También podrá desarrollarse esta labor en el centro educativo cuando las empresas carezcan de espacios para tales usos, debiendo, en todo caso, ser la docencia impartida por personal de la empresa.

Será en el programa formativo donde se concrete la distribución horaria y jornada de participación de los estudiantes en el centro educativo y en las empresas, pudiéndose organizar por días a la semana, por semanas, por quincenas o por meses.



**Segunda.** La empresa o centro de trabajo colaborador se compromete al cumplimiento de la programación de las actividades formativas que han sido acordadas con el IESO. La Vera Alta de Villanueva de la Vera, a realizar su seguimiento y la valoración del progreso del alumnado y, junto con el tutor o la tutora del mencionado centro educativo, a la revisión de la programación, si una vez iniciado el mismo y a la vista de los resultados, fuera necesario.

**Tercera.** La empresa o centro de trabajo colaborador nombrará un responsable (tutor/a-coordinador/a) para la coordinación de las actividades formativas a realizar en el centro de trabajo, que garantizará la orientación y consulta del alumno o alumna, facilitará las relaciones con el departamento de la Familia Profesional implicado del centro educativo, aportará los informes valorativos que contribuyan a la evaluación y facilitará el acceso a la empresa para llevar a cabo las actuaciones de valoración y supervisión del proceso.

**Cuarta.** La empresa o centro de trabajo colaborador informará a los representantes de los trabajadores de la relación nominal de estudiantes y del contenido del programa formativo (actividades, calendario, horarios y localización) que desarrollarán los alumnos y alumnas sujetos a este convenio de colaboración.

**Quinta.** Cualquier eventualidad de accidente que pudiera producirse será contemplada a tenor del Seguro Escolar, de acuerdo con la Reglamentación establecida por el Decreto 2078/1971, de 13 de agosto.

No obstante lo anterior, la Consejería de Educación y Empleo suscribirá un seguro adicional para mejorar indemnizaciones, cubrir daños a terceros o responsabilidad civil.

**Sexta.** La Administración educativa notificará al Área Funcional de Trabajo e Inmigración del Ministerio Trabajo y Economía Social una copia del presente convenio, y pondrá a su disposición en caso de que lo solicite la relación de alumnos y alumnas que, en cada período de tiempo, estén llevando a cabo el programa formativo en la empresa colaboradora.

**Séptima.** La Administración educativa podrá proporcionar al tutor/a-coordinador/a y resto de personal de la empresa colaboradora implicados en el proceso de formación y aprendizaje un curso de formación sobre metodología docente y uso de plataformas docentes.

**Octava.** El centro educativo se compromete al cumplimiento de la programación de las actividades formativas que han sido acordadas con la empresa colaboradora, a realizar su seguimiento y la valoración del progreso de los estudiantes y, junto con el tutor/a de la empresa colaboradora, a la revisión de la programación, si una vez iniciado el mismo y a la vista de los resultados, fuera necesario.



**Novena.** El centro educativo nombrará un responsable (tutor/a-coordinador/a) para la coordinación de las actividades formativas, que garantizará la orientación y consulta del alumnado y facilitará las relaciones con la empresa colaboradora.

**Décima.** El profesorado participante en el proyecto de Formación Profesional Dual del ciclo formativo de Formación Profesional Básica en Cocina y restauración (HOT1-10), tendrá como funciones:

- a) Participar, en su caso, en la elaboración, revisión y actualización de las programaciones didácticas, fijando el programa formativo de acuerdo con la empresa colaboradora.
- b) Asistir a las reuniones de coordinación del proyecto.
- c) Participar en las actividades de formación organizadas por la Consejería de Educación y Empleo.
- d) Realizar las actividades de coordinación necesarias para el adecuado desarrollo del proyecto.
- e) Evaluar a los y las estudiantes teniendo en cuenta, en su caso, las aportaciones del profesorado de la empresa y el resultado de las actividades desarrolladas en la misma.

**Undécima.** Las personas designadas como responsables (tutoras/coordinadoras) tendrán las siguientes funciones:

- a) Realizar el seguimiento y coordinación del equipo de docentes y formadores que integren el proyecto, coordinando sus actividades y, en su caso, los departamentos implicados.
- b) Velar por la correcta implantación del nuevo modelo metodológico, curricular y organizativo, coordinando el diseño y desarrollo de la programación didáctica y el programa formativo.
- c) Revisar y trasladar las programaciones didácticas y memorias finales.
- d) Participar en tareas de formación.
- e) Coordinar las reuniones mensuales de control en las que se hará seguimiento de cada uno de los estudiantes.
- f) Tutelar los procesos de evaluación de los distintos módulos profesionales, teniendo en cuenta las aportaciones de los formadores de la empresa y el resultado de las actividades desarrolladas en la misma.



**Duodécima.** El centro educativo informará a los estudiantes, con anterioridad a la matrícula en el ciclo de acuerdo con el artículo 8.3 del Decreto 100/2014, entre otros, sobre los siguientes aspectos:

- a. Las finalidades de la Formación Profesional Dual.
- b. La distribución temporal de la actividad formativa en el centro educativo y en la empresa colaboradora.
- c. El contenido del convenio de colaboración suscrito entre el centro educativo y la empresa colaboradora.
- d. Régimen de becas.
- e. Normas internas de funcionamiento de la empresa.
- f. Circunstancias que pueden dar lugar a la interrupción, suspensión o exclusión del estudiante del proyecto de Formación Profesional Dual de acuerdo con el reglamento de régimen interno de los centros educativos y el régimen de infracciones y sanciones establecido en las normas de funcionamiento de la empresa.

**Decimotercera.** La selección del alumnado responde a las siguientes exigencias:

- ☒ Criterios académicos generales de acceso a enseñanzas de formación profesional del sistema educativo.
- ☐ Realización de pruebas teórico/prácticas en los siguientes módulos/ámbitos:  
  
El desarrollo de estas pruebas podrá ser con la siguiente metodología:
  - ☐ De desarrollo.
  - ☐ Tipo test.
- ☒ Entrevista personal por la empresa colaboradora y/o centro educativo.
- ☐ Test psicotécnicos por la empresa colaboradora y/o centro educativo.
- ☐ Reconocimiento médico.
- ☒ Otros (especificar): calificaciones, asistencia a clase, actitud, esfuerzo y motivación del alumnado, consideraciones a tener en cuenta para determinar su incorporación o no a la empresa o centro de trabajo.



**Decimocuarta.** Los estudiantes relacionados en el anexo II cuando cursen segundo curso del ciclo tendrán derecho a beca en las siguientes condiciones:

- ☐ Por la Administración educativa, en la cuantía de ..... euros/mes.
- ☐ Por la empresa colaboradora, en la cuantía de ..... euros/mes.
- ☐ Otras entidades (especificar): en la cuantía de ..... euros/mes.
- ☒ No se concederá beca.

**Decimoquinta.** En todo momento el alumnado irá provisto en la empresa del DNI y tarjeta de identificación del centro educativo.

**Decimosexta.** Los estudiantes participantes en los proyectos de Formación Profesional Dual del sistema educativo habrán de someterse al proceso de selección fijado en este convenio de colaboración.

**Decimoséptima.** Los estudiantes y tutores legales, en su caso, deberán adoptar, suscribiendo el modelo normalizado establecido al efecto (anexo IV), el compromiso de cumplir las condiciones del proyecto y de la empresa participante establecidas en el convenio de colaboración.

**Decimoctava.** Se establece formación complementaria:

- ☒ No.
- ☐ Sí <sup>1</sup> (especificar):

**Decimonovena.** Este convenio entra en vigor desde el momento de la firma del mismo y tendrá una duración de cuatro años.

**Vigésima.** En lo no contemplado en el convenio y sus anexos será de aplicación el Real Decreto 1529/2012, de 8 de noviembre, y demás normativa de aplicación.

**Vigésima primera.** El presente convenio podrá extinguirse por mutuo acuerdo, por expiración del tiempo convenido o por denuncia de cualquiera de las partes, que será comunicada a la otra con una antelación mínima de treinta días, arbitrándose en todo caso por la empresa las medidas necesarias para que el alumnado que haya iniciado el proyecto en modalidad dual pueda completarlo, hasta la obtención del título y que estén en todo caso basadas en alguna de las siguientes causas:

---

<sup>1</sup> Su desarrollo se concreta en el programa de formación.



- a. Cese de actividades del centro educativo o de la empresa colaboradora.
- b. Fuerza mayor que imposibilite el desarrollo de las actividades programadas.
- c. Incumplimiento de las cláusulas establecidas en el convenio de colaboración, inadecuación pedagógica de las actividades formativas programadas o vulneración de las normas que, en relación con la realización de las actividades programadas, estén en cada caso vigentes.

Igualmente se podrá rescindir para un determinado alumno, alumna o grupo de estudiantes, por cualquiera de las partes firmantes, y ser excluido de su participación en el convenio por decisión unilateral del centro educativo, de la empresa colaboradora, o conjunta de ambos, en los siguientes supuestos:

- a. Faltas repetidas de asistencia y/o puntualidad no justificadas, previa audiencia del interesado.
- b. Actitud incorrecta o falta de aprovechamiento, previa audiencia del interesado.

El Secretario General de la Consejería de  
Educación y Empleo  
(P.D. Resolución de 13 de noviembre 2019,  
DOE núm. 223, de 19 de noviembre).

El representante legal de José Manuel  
Cantos Gamonales.

D. RUBÉN RUBIO POLO

DON JOSÉ MANUEL CANTOS GAMONALES



*RESOLUCIÓN de 1 de diciembre de 2021, de la Secretaría General, por la que se da publicidad al Convenio entre el Servicio Extremeño de Salud y el Instituto de Salud Carlos III, OA, MP, para el mantenimiento del Centro Español para los Cuidados de Salud basados en la Evidencia. (2021063800)*

Habiéndose firmado el día 24 de noviembre de 2021, el Convenio entre el Servicio Extremeño de Salud y el Instituto de Salud Carlos III, O.A., M.P., para el mantenimiento del Centro Español para los Cuidados de Salud basados en la Evidencia, de conformidad con lo previsto en el artículo 8 del Decreto 217/2013, de 19 de noviembre, por el que se regula el Registro General de Convenios de la Administración de la Comunidad Autónoma de Extremadura.

RESUELVO:

La publicación en el Diario Oficial de Extremadura del convenio que figura como anexo de la presente resolución.

Mérida, 1 de diciembre de 2021.

La Secretaria General.  
P.A. Resolución de 01/03/2021,  
DOE n.º 43, de 4 de marzo de 2021.  
La Jefa de Servicio de Legislación y  
Documentación,  
M<sup>a</sup> MERCEDES ARGUETA MILLÁN



**CONVENIO ENTRE EL SERVICIO EXTREMEÑO DE SALUD Y  
EL INSTITUTO DE SALUD CARLOS III, O.A., M.P., PARA EL  
MANTENIMIENTO DEL CENTRO ESPAÑOL PARA LOS CUIDADOS DE  
SALUD BASADOS EN LA EVIDENCIA**

Madrid, 24 de noviembre de 2021.

**REUNIDOS**

De una parte, D. Ceciliano Franco Rubio, nombrado por Decreto 194/2015, de 17 de julio (DOE n.º 87 de 18 de julio de 2015), interviniendo en nombre y representación del Servicio Extremeño de Salud (en adelante SES) en calidad de Director Gerente del Servicio Extremeño de Salud, actuando en el ejercicio de la competencia atribuida en el artículo 4.d) del anexo I del Decreto 221/2008, de 24 de octubre, por el que se aprueban los Estatutos del Organismo Autónomo Servicio Extremeño de Salud y debidamente autorizado, para la suscripción del presente convenio, por el Consejo de Gobierno mediante acuerdo de fecha 17 de noviembre de 2021.

Y de otra parte, D. Cristóbal Belda Iniesta, como Director del Instituto de Salud Carlos III, O.A., M.P. (en adelante ISCIII), NIF: \*\*\*2701\*\*, organismo público de investigación, adscrito al Ministerio de Ciencia e Innovación a través de la Secretaría General de Investigación, nombrado por Real Decreto 732/2021, de 3 de agosto (BOE n.º 185, de 4 de agosto), actuando en nombre y representación del mencionado Instituto, con domicilio en la calle Sinesio Delgado, número 6, de Madrid y en ejercicio de las competencias atribuidas por el artículo 11 del Real Decreto 375/2001, de 6 de abril, por el que se aprueba su Estatuto.

Las partes firmantes, en la representación que ostentan, se reconocen recíprocamente legitimidad y capacidad jurídica suficiente para la formalización de este convenio en los términos que en ella se contienen, y a tal efecto

**EXPONEN**

**I**

Que el Centro Colaborador Español del Instituto Joanna Briggs de Australia, denominado desde 2016, Centro Español para los Cuidados de Salud Basados en la Evidencia (en adelante CECBE), es un proyecto de investigación convenido con la Universidad de Adelaida y liderado por el Instituto de Salud Carlos III cuyo objeto es promocionar y apoyar las prácticas clínicas en enfermería basadas en la evidencia y desarrollar una estrategia de fomento y coordinación de la investigación en enfermería a nivel nacional. El Investigador Principal del proyecto CECBE es, asimismo, el Director del CECBE. A este proyecto se han adherido, hasta la fecha, dieciséis Comunidades Autónomas mediante la firma de convenios con el Instituto de Salud Carlos III.



En marzo de 2004 se firmó el primer convenio entre el ISCIII, varias Comunidades Autónomas y el Instituto Joanna Briggs (JBI), para la creación del Centro Colaborador Español JBI; y debido a los éxitos obtenidos, dicho convenio se ha ido renovando de forma plurianual hasta la actualidad.

El valor añadido del Convenio se basa en la colaboración de las Comunidades Autónomas para conseguir la mejor práctica de enfermería posible, y así homogeneizarla a nivel estatal, coordinándose entre sí en un proyecto común que va a redundar y ha redundado en una mayor cohesión del Sistema Nacional de Salud y, por tanto, en una mayor calidad en la atención al paciente.

El resultado de estos años de Convenio ha sido muy fructífero, consiguiéndose grandes logros fruto de la colaboración entre las partes implicadas, como son: la traducción del material científico del JBI y su libre distribución y difusión en el idioma español a todos los profesionales del Sistema Nacional de Salud; la realización de revisiones sistemáticas en el ámbito de los cuidados de salud, de interés para las Comunidades Autónomas; la formación de casi 600 profesionales de todas las Comunidades Autónomas en los diferentes aspectos de la práctica clínica basada en la evidencia; la acreditación por el JBI de más de 100 profesionales para liderar revisiones sistemáticas en el ámbito de los cuidados; la creación de la red nacional de Centros Comprometidos con la Excelencia en Cuidados, con la primera convocatoria del Proyecto de Implantación de Guías de Buenas Prácticas y su desarrollo; así como la presencia del CECBE en convocatorias europeas de financiación de la investigación en salud.

Ser Centro Español para los Cuidados de Salud Basados en la Evidencia (CECBE) comporta el reconocimiento público de ser miembro colaborador, tener acceso a los recursos y a todas las publicaciones del JBI, incluso a las de su página web, mantener el liderazgo dentro de la estrategia puesta en marcha por el ISCIII para la promoción y desarrollo de la investigación en cuidados, en el ámbito nacional e internacional de la Salud de la población, la implantación de cuidados basados en la evidencia, y la mejor utilización de los recursos.

## II

Que la misión del ISCIII, según consta en su Estatuto, aprobado por Real Decreto 375/2001, de 6 de abril, es desarrollar y ofrecer servicios científico-técnicos e investigación de la más alta calidad, dirigidos al Sistema Nacional de Salud y al conjunto de la sociedad. Además, como órgano de apoyo científico-técnico tanto del Ministerio de Ciencia e Innovación como del Ministerio de Sanidad y de los distintos Servicios de Salud de las Comunidades Autónomas, el ISCIII tiene como objetivo el fomento y la coordinación de las actividades de investigación biomédica y sanitaria, en el marco de la Ley 14/2007, de 3 de julio de Investigación Biomédica. En ese sentido, la Unidad de Investigación en Cuidados de Salud (Investén- ISCIII)

del Instituto de Salud Carlos III, se creó en el año 1996 con el propósito de desarrollar una estrategia nacional para el fomento y la coordinación de la investigación en enfermería. En la actualidad su principal objetivo es integrar la investigación de enfermería en la práctica clínica diaria.

Que el artículo 4 d) de los mencionados Estatutos prevé establecer convenios, acuerdos y contratos con centros del Sistema Nacional de Salud, instituciones y organismos públicos de investigación biomédica y en ciencias de la salud nacionales e internacionales, universidades y entidades privadas que realicen actividades de investigación científica y desarrollo tecnológico, para la realización de proyectos y actividades de investigación, desarrollo tecnológico, innovación y otras actividades de carácter científico, docente y asesor. En este orden, (Instituto- ISCIII), asume la condición de Centro Español para los Cuidados de Salud Basados en la Evidencia (CECBE).

### III

La Constitución Española, a través de su artículo 43, reconoce el derecho a la protección de la salud y establece que compete a los poderes públicos organizar y tutelar la salud pública a través de las medidas preventivas y de las prestaciones y servicios necesarios.

El Estatuto de Autonomía de Extremadura, en su redacción dada por la Ley Orgánica 1/2011, de 28 de enero, de reforma del Estatuto de Autonomía de la Comunidad Autónoma de Extremadura, atribuye en su artículo 9.1.24 el desarrollo legislativo y ejecución en materia de sanidad y salud pública.

El mandato constitucional tiene su reflejo en diversas normas entre las que cabe destacar la Ley 14/1986, de 25 de abril, General de Sanidad y, más concretamente en nuestro ámbito autonómico, la Ley 10/2001, de 28 de junio, de Salud de Extremadura que establece, como competencia del Sistema Sanitario Público de Extremadura, la planificación y ordenación de las actividades, programas y servicios sanitarios, siendo una de las funciones de la Dirección General de Asistencia Sanitaria del Servicio Extremeño de Salud la elaboración y dirección de los programas sanitarios en materia de salud.

La Ley 10/2001, de 28 de junio, de Salud de Extremadura y el Plan de Salud 2013-2020, aún vigente, de nuestra Comunidad Autónoma recogen la puesta en marcha de una serie de actuaciones encaminadas a la investigación, contribuyendo a la promoción y mejora de la salud de la población de Extremadura, prestando particular atención a las causas de la enfermedad, su prevención y la evaluación de la eficacia y eficiencia de las intervenciones sanitarias, y, así mismo, a aquellas áreas de intervención priorizadas en el Plan de Salud de Extremadura. La Administración Sanitaria Regional establecerá presupuestos específicos que aseguren el

desarrollo de las actividades de investigación y docencia, fomentando dentro del Sistema Sanitario Público de Extremadura, las actividades de investigación sanitaria como elemento fundamental para su progreso.

La evolución en la asistencia sanitaria que se presta a las personas demanda la necesidad de la potenciación de los cuidados en el Servicio Extremeño de Salud, de cara a afrontar los nuevos paradigmas que plantea la atención a las personas y que demanda la ciudadanía extremeña, tales como asegurar la continuidad de cuidados en los diferentes ámbitos asistenciales, promover la práctica basada en la evidencia, la coordinación, y todo ello centrados en la persona y en su entorno como eje en la prestación de cuidados excelentes.

#### IV

Que las partes consideran como objeto principal dentro de sus respectivos fines potenciar la investigación en el ámbito de la salud, y especialmente también en el área de enfermería, en consonancia con las declaraciones internacionales más importantes, como son:

- Las Recomendaciones del Consejo de Europa de 1996 sobre investigación en enfermería establecidas a propuesta del grupo de trabajo integrado por varios países europeos y cuya representación española se realizó a través del ISCIII, que posteriormente fueron revisadas en 1999 en la Euroconferencia de Salamanca.
- Los acuerdos del Grupo Europeo de Enfermeras Investigadoras (WERN).

Por todo lo expuesto, las partes acuerdan suscribir el presente convenio, que se registrará por las siguientes:

#### CLÁUSULAS

##### **Primera. Objeto del convenio.**

El objeto del presente convenio es establecer las líneas de colaboración entre el Servicio Extremeño de Salud y el ISCIII, para regular el funcionamiento del Centro Español para los Cuidados de Salud Basados en la Evidencia (CECBE) (Investén-ISCIII), para el desarrollo de la práctica clínica de enfermería basada en la evidencia y para el desarrollo de las actividades de investigación, formación y asesoramiento derivadas durante el periodo 2021-2024.

##### **Segunda. Gestión.**

El Director del CECBE, investigador principal del proyecto, se encarga de la dirección administrativa y científica del CECBE, además de la representación del mismo.

A. Comisión de seguimiento: que estará formada por un representante de cada comunidad autónoma financiadora del Centro Español para los Cuidados de Salud Basados en la Evidencia (CECBE), propuesto por su institución de origen, y el Director del Centro. Dicha comisión se encargará de tomar las decisiones en cuanto al funcionamiento del CECBE se refiere y de realizar la vigilancia, seguimiento y control de las actividades de este.

Son funciones de dicha Comisión:

- a) Aprobar el Plan estratégico cuadrienal a propuesta del Director del CECBE, que se desarrollará a lo largo de la vigencia del Convenio, para su difusión y seguimiento.
- b) Aprobar el Plan de Actividades cuadrienal a propuesta del Director del CECBE, que se desarrollará a lo largo de la vigencia del Convenio, para su difusión y seguimiento.
- c) Aprobar, en su caso, las cuentas y las actuaciones que anualmente se realicen al amparo de este convenio.
- d) Resolver las dudas y discrepancias que, en su caso, surjan con respecto a la interpretación y aplicación del convenio.
- e) Realizar el seguimiento, vigilancia y control de la ejecución del convenio y de los compromisos adquiridos por las partes.

La Comisión de seguimiento tiene por función nombrar un secretario perteneciente a una de las comunidades autónomas asociadas que será elegido por el periodo de vigencia del Convenio. Las funciones del secretario son todas las relacionadas con tareas de organización, elaboración de memorias, entre otras tareas administrativas, y suplente del Director cuando este no esté o no pueda hacerse cargo.

B. Comité científico, formado por un representante de cada comunidad autónoma financiadora del CECBE, propuesto por su Administración de origen, y el Director del CECBE. Se encargará del desarrollo y promoción de la práctica clínica basada en la evidencia, de la evaluación y la asesoría en las actividades que lleve a cabo el CECBE.

Tanto la Comisión como el Comité se reunirán, como mínimo, dos veces en el periodo de vigencia del convenio, convocando reuniones extraordinarias siempre y cuando sean necesarias, previa petición razonada de uno de sus miembros.

Sus normas de funcionamiento serán las establecidas en el Capítulo VI, del Título preliminar de la Ley 40/2015, de 1 de octubre, de Régimen Jurídico del Sector Público, para los órganos colegiados (en adelante, LRJSP).



Pueden existir miembros colaboradores, a propuesta del Comité científico, en función de las necesidades de las actividades científicas. Serán elegidos según sus méritos científicos, pueden pertenecer o no a las propias organizaciones que participan en el convenio y que serán designados, en su caso, por el Director del CECBE.

### **Tercera. Compromisos de las partes.**

#### **1. El Servicio Extremeño de Salud, se comprometen a:**

- a) Designar un miembro, en representación de la Comunidad Autónoma, para formar parte de la Comisión de Seguimiento del Convenio.
- b) Designar un miembro, en representación de la Comunidad Autónoma, para formar parte del Comité Científico.
- c) Coordinar y gestionar la participación de los profesionales de la Comunidad Autónoma, en las actividades que se realizan de forma anual, siendo responsables de designar a las personas que acuden a los cursos de formación y a las restantes actividades científicas que se realicen.
- d) Asesorar a los profesionales en la realización de revisiones sistemáticas y difusión científica en revistas relacionadas con la práctica clínica en enfermería basada en la evidencia.
- e) Supervisar y apoyar las actividades científicas de investigación a las que se comprometen los profesionales de la Comunidad Autónoma, incluyéndolo trimestralmente en la Newsletter del CECBE y en la memoria anual.
- f) Aportar su conocimiento experto en las actividades que se realizan al amparo del presente convenio.
- g) Contribuir a la financiación del presente Convenio con una aportación anual de 8.000 euros.

#### **2. El ISCIII se compromete a:**

- a) Coordinar las revisiones sistemáticas que se propongan enmarcadas en alguna de las líneas establecidas.
- b) Coordinar y gestionar los talleres y los cursos de formación sobre la práctica clínica basada en la evidencia y en metodología de la implantación de la evidencia en la práctica clínica que se propongan.

- c) Realizar la gestión económica de todas las actividades del CECBE.
- d) Gestionar y coordinar las reuniones del Comité Científico y de la Comisión de Seguimiento.
- e) Potenciar la consecución de cuantas otras colaboraciones internacionales puedan sumarse para la ejecución del Plan Estratégico establecido.
- f) Representar al CECBE, a través del Director del mismo, en cuantas actividades, eventos científicos o reuniones se le soliciten.
- g) Gestionar las actividades, el presupuesto y la ejecución del proyecto, según los acuerdos adoptados por la Comisión de Seguimiento.

#### **Cuarta. Financiación.**

Para el funcionamiento del CECBE, la contribución del ISCIII se valora en un total de 16.000 euros anuales independientemente del número de Comunidades Autónomas participantes. La contribución del ISCIII se realizará con cargo a los artículos presupuestarios: 22 (12.800 euros) y 23 (3.200 euros) del presupuesto anual de gastos del ISCIII, dependiendo de las disponibilidades presupuestarias. La aportación del ISCIII se realizará según lo requiera el desarrollo de las actividades para la realización del proyecto y no supone transferencia a ninguna de las Comunidades Autónomas participantes.

La Comunidad Autónoma de Extremadura, a través del Servicio Extremeño de Salud, aportará un total de 8.000 euros anuales, ascendiendo su contribución global a 32.000 euros para las anualidades 2021 a 2024, con cargo a la aplicación presupuestaria 3901.212B.22706; para el año 2021, el importe se hará efectivo, una vez firmado el convenio, y siempre antes del 31 de diciembre de 2021, en la cuenta corriente del ISCIII, abierta en el Banco de España (Calle Alcalá, 50. 28014 Madrid) IBAN ES 4590000001200200009118, previa nota de cargo del ISCIII.

El presupuesto económico de este convenio será gestionado por el ISCIII, distribuyéndose en gastos de personal, gastos de formación, gestión y soporte del CECBE (45%), soporte para la formación e investigación, viajes y dietas (30%) y otros (25%), conforme las actividades descritas en la cláusula tercera y con el visto bueno de la Comisión de Seguimiento.

Las aportaciones financieras a que se comprometen las partes no podrán ser superiores a los gastos derivados de la ejecución del convenio teniendo en cuenta lo dispuesto en el artículo 52 de la Ley 40/2015 de 1 de octubre.

**Quinta. Memoria Económica.**

A efectos de cumplir con lo previsto en la letra A, apartado c) de la cláusula segunda del convenio, se presentará una memoria económica.

En marzo de cada año el ISCIII, para su aprobación por la Comisión de Seguimiento, presentará la memoria económica con los gastos imputables al CECBE del año anterior y el presupuesto de actividades del año en curso.

**Sexta. Propiedad intelectual.**

Los derechos de propiedad intelectual sobre los resultados de cualquier investigación conjunta corresponderán a todas las instituciones que participen en el proyecto CECBE, en la proporción de las respectivas aportaciones.

**Séptima. Vigencia y prórroga.**

El presente convenio se perfecciona el día de su firma y finalizará el 31 de diciembre de 2024 pudiendo ser prorrogable por cuatro años adicionales, por acuerdo expreso de las partes. Surtirá efectos una vez inscrito, en el plazo de cinco días hábiles desde su formalización, en el Registro Electrónico estatal de Órganos e Instrumentos de Cooperación del sector público estatal y será publicado en el plazo de diez días hábiles desde su formalización en el Boletín Oficial del Estado, sin perjuicio de su publicación facultativa en el boletín oficial de la Comunidad Autónoma de Extremadura.

**Octava. Carácter del convenio.**

El presente convenio tiene naturaleza administrativa, rigiéndose por lo expuesto en el Capítulo VI del Título preliminar de la Ley 40/2015, de 1 de octubre, de Régimen Jurídico del Sector Público.

La resolución de los posibles conflictos, que no hayan sido resueltos por la Comisión de seguimiento regulada el apartado A de la cláusula segunda será competencia del orden jurisdiccional contencioso administrativo.

**Novena. Protección de datos de carácter personal.**

Las Partes se comprometen a la más estricta observancia de lo establecido en el Reglamento General de Protección de Datos de la Unión Europea 2016/679 (en adelante, "RGPD"), a la Ley Orgánica 3/2018, de 5 de diciembre, de protección de datos personales y garantía de los derechos digitales y el resto de normativa nacional aplicable.

**Décima. Modificación del convenio.**

La modificación del contenido del convenio requerirá acuerdo unánime de los firmantes.

**Undécima. Extinción del convenio.**

Será causa de extinción del convenio el incumplimiento de las actuaciones que constituyen su objeto o incurrir en causa de resolución.

Serán causas de resolución:

- a) El transcurso del plazo de vigencia del convenio, sin haberse acordado la prórroga de este.
- b) El acuerdo unánime de todos los firmantes.
- c) El incumplimiento de las obligaciones y compromisos asumidos por parte de alguno de los firmantes.

En este caso, cualquiera de las partes podrá notificar a la parte incumplidora un requerimiento para que cumpla en un plazo de tres meses con las obligaciones o compromisos que se consideran incumplidos. Este requerimiento será comunicado al responsable de la Comisión de seguimiento.

Si trascurrido el plazo indicado en el requerimiento persistiera el incumplimiento, la parte que lo dirigió notificará a la otra parte firmante la concurrencia de la causa de resolución y se entenderá resuelto el convenio, en cuyo caso a la parte incumplidora le deparará el perjuicio a que en Derecho hubiere lugar. La resolución del convenio por esta causa podrá conllevar la indemnización de los perjuicios causados si así lo determina la comisión de seguimiento.

- d) Por decisión judicial declaratoria de la nulidad del convenio.
- e) Por cualquier otra causa distinta de las anteriores previstas en este convenio o en otras Leyes.

Cualquiera de las partes podrá denunciar el presente convenio por causa justificada o por imposibilidad de su cumplimiento. Esta denuncia deberá realizarse por escrito, comunicándolo a la Comisión de seguimiento y a la otra parte con una antelación mínima de tres meses a la fecha en que vaya a darse por finalizado. En cualquier caso, las partes se comprometen a finalizar el desarrollo de las acciones ya iniciadas en el momento de notificación de la denuncia en un plazo improrrogable que será acordado por la comisión de seguimiento prevista en la cláusula segunda.

Y, en prueba de conformidad y para la debida constancia de todo lo convenido, ambas partes firman electrónicamente el presente documento.

Director Gerente del Servicio Extremeño de Salud

FRANCO RUBIO, CECILIANO

Director del Instituto de Salud Carlos III

CRISTÓBAL BELDA INIESTA



**CONSEJERÍA DE AGRICULTURA, DESARROLLO RURAL, POBLACIÓN Y TERRITORIO**

*RESOLUCIÓN de 24 de noviembre de 2021, de la Secretaría General, por la que se convocan las ayudas a la repoblación en explotaciones de ganado bovino, ovino y caprino de la Comunidad Autónoma de Extremadura, objeto de vaciado sanitario, correspondientes al ejercicio 2022.* (2021063664)

Las subvenciones que se convocan están reguladas en el Decreto 6/2018, de 23 de enero, por el que se establecen las bases reguladoras de las ayudas a la repoblación en explotaciones de ganado bovino, ovino y caprino de la Comunidad Autónoma de Extremadura, objeto de vaciado sanitario publicado en el Diario Oficial de Extremadura n.º 20, de 29 de enero de 2018.

A pesar de que en el Decreto 6/2018 se establece que la Consejera competente es la que convoca y la que resuelve, y que contra dichos actos cabe recurso administrativo potestativo de reposición o directamente recurso contencioso-administrativo, todo esto está tácitamente derogado por la Ley 8/2019, de 5 de abril, que ha modificado la Ley 6/2011, de 23 de marzo, de Subvenciones de la Comunidad Autónoma de Extremadura, según la cual en su redacción vigente producto de dicha modificación, la convocatoria y la resolución corresponde a la Secretaría General (Artículos 9.1 y 23.1) y dado que el órgano superior jerárquico es la propia Consejera, si se quiere impugnar esta convocatoria o la futura resolución que conceda o deniegue las ayudas solicitadas, deberá interponerse recurso de alzada como requisito previo para poder acudir posteriormente a los órganos judiciales tal y como se detalla ulteriormente en esta convocatoria.

No obstante dicha salvedad, los requisitos, condiciones, cargas y obligaciones así como los derechos de las personas interesadas están reguladas en el Decreto 6/2018 al que por lo tanto deberá acudirse conjuntamente con esta convocatoria, que solo contiene una parte de lo regulado en el decreto.

En su virtud,

RESUELVO

**Primero. Norma que regula las subvenciones y su publicación oficial.**

Las subvenciones que se convocan están reguladas en el Decreto 6/2018, de 23 de enero, por el que se establecen las bases reguladoras de las ayudas a la repoblación en explotaciones de ganado bovino, ovino y caprino de la Comunidad Autónoma de Extremadura, objeto de vaciado sanitario publicado en el Diario Oficial de Extremadura n.º 20, de 29 de enero de 2018.

**Segundo. Objeto y actividad subvencionable.**

1. Se convocan ayudas a la repoblación en explotaciones de ganado bovino, ovino y caprino, que hayan sido objeto de un vaciado sanitario en el marco de los programas nacionales de lucha, control o erradicación de la tuberculosis bovina, brucelosis bovina, brucelosis ovina y caprina, lengua azul o encefalopatías espongiformes transmisibles, viniendo a completar lo dispuesto en el Real Decreto 82/2015, de 13 de febrero, por el que se establecen las bases reguladoras para la concesión de las subvenciones para la repoblación de la explotación en caso de vaciado sanitario en el marco de los programas nacionales de lucha, control o erradicación de la tuberculosis bovina, brucelosis bovina, brucelosis ovina y caprina, lengua azul y encefalopatías espongiformes transmisibles.

De acuerdo con la normativa de la Unión Europea y lo establecido en el Real Decreto 82/2015, de 13 de febrero, podrán acogerse a la misma las explotaciones que realicen la repoblación por vaciado sanitario desde la publicación de la convocatoria, y aquellas que lo llevaron a cabo dentro de los tres años anteriores.

2. Podrán ser objeto de financiación la compra o el arrendamiento con opción de compra de los animales de las especies bovina, ovina y caprina para la repoblación de la explotación, que tras el preceptivo vaciado sanitario de la explotación y cumpliendo los requisitos fijados en el artículo 4 del Decreto 6/2018, se hubiesen incorporado para la repoblación de la misma antes o después de la fecha de solicitud de la ayuda, pero siempre dentro del periodo comprendido entre los 3 y los 15 meses posteriores al sacrificio del último animal objeto del vaciado sanitario, y en todo caso, a efectos de esta convocatoria, computarán aquellos animales incorporados al rebaño hasta el 1 de octubre del año 2022, aún en el caso de no haber completado definitivamente la repoblación.

**Tercero. Beneficiarios.**

Serán beneficiarias/os de las ayudas establecidas en el Decreto 6/2018, las/os titulares de las explotaciones de ganado bovino, ovino o caprino ubicadas con carácter fijo (no temporal) en el territorio de la Comunidad Autónoma de Extremadura, y sobre las que la autoridad competente en materia de sanidad animal de la Junta de Extremadura hubiera aprobado la realización de un vaciado sanitario con motivo de la confirmación de la presencia de una de las enfermedades incluidas en los programas sanitarios citados en el apartado segundo de esta convocatoria coincidentes con los del artículo 1 del Decreto 6/2018, que implique el sacrificio obligatorio de todos los animales de la explotación ganadera, y respetando en todo momento los periodos de cuarentena legalmente establecidos, así como los requisitos y demás obligaciones recogidos en dicho Decreto 6/2018.

También serán beneficiarios los titulares de las explotaciones de ganado bovino, ovino o caprino ubicadas con carácter fijo (no temporal) en el territorio de la Comunidad Autónoma de Extremadura, sobre las que la autoridad competente en materia de sanidad animal de la Junta de Extremadura hubiera aprobado la realización de un vaciado sanitario y la repoblación tenga que efectuarse en una explotación distinta de la que tuvo lugar el vaciado sanitario, siempre que al menos ambas explotaciones pertenezcan al mismo titular y estén ubicadas en la Comunidad Autónoma de Extremadura.

Asimismo, serán beneficiarios las comunidades de bienes o cualquier otro tipo de unidad económica o patrimonio separado que, aun careciendo de personalidad jurídica, se encuentren en la situación que motiva la concesión de la subvención, según lo establecido en el artículo 10.3 de la Ley 6/2011, de 23 de marzo, de Subvenciones de la Comunidad Autónoma de Extremadura y cumplan con lo establecido en el Decreto 6/2018.

En las solicitudes y resoluciones de concesión de los beneficiarios recogidos en el párrafo anterior constarán expresamente, los compromisos de ejecución asumidos por cada miembro de la agrupación, así como el importe de subvención a aplicar por cada uno de ellos, que tendrán igualmente la consideración de beneficiarios. En cualquier caso, deberá nombrarse un representante o apoderado único de la agrupación, con poderes bastantes para cumplir las obligaciones que, como beneficiario, corresponden a la agrupación. No podrá disolverse la agrupación hasta que haya transcurrido el plazo de prescripción previsto en los artículos 45 y 70 de dicha ley.

En ningún caso podrán adquirir la condición de beneficiario las personas o entidades en las que concurra alguna de las circunstancias contempladas en los apartados 2 y 3 del artículo 12 de la Ley 6/2011, de 23 de marzo, de Subvenciones de la Comunidad Autónoma de Extremadura.

Tampoco podrán adquirir la condición de beneficiario las personas o entidades que estén sujetas a una orden de recuperación pendiente tras una decisión previa de la Comisión que haya declarado una ayuda concedida por el estado español ilegal e incompatible con el mercado interior.

#### **Cuarto. Cuantía de las ayudas.**

La cuantía máxima de la ayuda será la resultante de restar al coste total de adquisición o arrendamiento con opción de compra, de los animales, las cuantías percibidas en concepto de indemnizaciones por el sacrificio obligatorio de los animales, el valor percibido en el matadero o industria cárnica por los mismos, y el del correspondiente seguro en caso de cubrir la póliza el mismo objeto y finalidad que el de las ayudas reguladas en el Decreto 6/2018.

Asimismo, la ayuda se limitará al valor del 85 por ciento de los animales sacrificados. A estos efectos, para determinar el valor de dichos animales, podrá acudirse al que les corresponda en cada caso en función del seguro aplicable en el Plan de Seguros Agrarios Combinados anual que se establece al amparo de lo previsto en el artículo quinto del título II de la Ley 87/1978, de 28 de diciembre, de Seguros Agrarios Combinados.

Los animales que en el momento de su sacrificio sean mayores de 96 meses de edad en ganado bovino de aptitud cárnica, mayores de 72 meses de edad en ganado bovino de aptitud lechera o mayores de 5 años en ganado ovino o caprino, y los animales menores de 12 meses de edad en ganado bovino o menores de 6 meses de edad en ganado ovino o caprino, sólo podrán ser objeto de subvención hasta un 5 por cien del total de estos animales.

El importe máximo por beneficiario para esta convocatoria será de 40.000 euros, así mismo, en el caso de que en un vaciado se solicite la ayuda en varias convocatorias, el importe máximo de todas las convocatorias será también de 40.000 euros por beneficiario.

**Quinto. Presentación de las solicitudes, forma, modelos, anexos, documentación e informaciones que deben acompañarse.**

1. Las solicitudes deberán dirigirse a la Dirección General de Agricultura y Ganadería de la Consejería de Agricultura, Desarrollo Rural, Población y Territorio de la Junta de Extremadura y podrán presentarse en cualquiera de los lugares previstos en el artículo 16 de la Ley 39/2015, de 1 de octubre, del Procedimiento Administrativo Común de las Administraciones Públicas, utilizando para ello el modelo establecido al efecto en el anexo I de la presente Resolución. Asimismo, la solicitud estará disponible, a través de internet, en la página web de la Consejería de Agricultura, Desarrollo Rural, Población y Territorio, (<http://www.juntaex.es/con03/plataformas-arado-y-laboreo>), accediendo a la iniciativa Arado, mediante clave principal o delegada, facilitada en las Oficinas Comarcales Agrarias u Oficinas Veterinarias de Zona. Esta solicitud, una vez impresa, deberá presentarse en alguno de los lugares previstos en el artículo 7 del Decreto 257/2009, de 18 de diciembre.
2. El plazo de presentación de solicitudes será de treinta días hábiles a partir del siguiente al de publicación de la resolución de convocatoria y de su extracto en el Diario Oficial de Extremadura.
3. Las solicitudes deberán acompañarse de la siguiente documentación acreditativa del cumplimiento de los requisitos previstos en el artículo 4 del Decreto 6/2018:
  - a) Declaración responsable sobre la condición de beneficiario, según modelo establecido al efecto en el anexo I. Declaración comprensiva de los requisitos y datos:



- I. Declaración responsable de mantener la titularidad de la explotación con pleno funcionamiento y los animales objeto de la ayuda durante un periodo mínimo de tiempo de dos años desde la fecha de su adquisición, y comunicar la muerte de alguno de ellos en caso de que se produzca, a la Dirección General de Agricultura y Ganadería.
  - II. Declaración responsable de no proceder a la repoblación hasta transcurrido un periodo mínimo de cuarentena de 3 meses desde la fecha de salida a sacrificio de animales objeto de vacío, o de que si ya se ha repoblado se haya cumplido el plazo de cuarentena dictado por la autoridad competente en sanidad animal, y de que los animales destinados a la repoblación provengan o hayan venido de explotaciones calificadas sanitariamente de acuerdo con lo dispuesto en el artículo 4.3 del Decreto 6/2018; no obstante estos requisitos serán comprobados de oficio por la Administración.
  - III. Declaración responsable expresa de que la explotación ganadera no tiene la consideración de empresa en crisis, o de que ha adquirido tal condición debido a las pérdidas o daños causados por la declaración de la enfermedad y el vaciado sanitario consiguiente, o no se encontraba en crisis el 31 de diciembre de 2019, pero ha pasado a ser una empresa en crisis en el período comprendido entre el 1 de enero de 2020 y el 30 de junio de 2021.
  - IV. Declaración responsable del cumplimiento de la normativa sectorial mínima correspondiente en materia de ordenación, bienestar, identificación, sanidad animal, medioambiente e higiene.
  - V. Declaración responsable de no estar incurso en prohibición para obtener la condición de beneficiario de la subvención, a tenor del artículo 12 de la Ley 6/2011, de 23 de marzo, de Subvenciones de la Comunidad Autónoma de Extremadura.
  - VI. Declaración responsable de la condición de PYME de la explotación del órgano de dirección de la entidad solicitante.
- b) Modelo de Alta de Terceros debidamente cumplimentado para aquellos beneficiarios que no dispongan aún de un número de cuenta dado de alta en Alcántara. Si los beneficiarios ya cumplieran este requisito, indicarán los datos de la cuenta bancaria activa en el sistema al realizar la justificación conforme al anexo II.
- c) Copia de la/s factura/s pro forma de compraventa debidamente cumplimentada o de arrendamiento con opción de compra, de los animales por los que se solicita la subvención, que relacione de forma clara a los titulares de origen y destino de las mismas o contrato de idéntico efecto jurídico. El solicitante deberá presentar, acompañando a la copia de la factura/s pro forma de compraventa o de arrendamiento con opción de compra,



una declaración responsable, según lo dispuesto en el anexo I, donde se relacionen los documentos de identificación de las reses compradas o la identificación electrónica individual en el caso del ovino y el caprino y, en su caso, la carta genealógica con la edad de los mismos y la factura que los ampara.

- d) En su caso, copia de la factura de la venta a matadero o industria cárnica de los animales sacrificados.
  - e) En su caso, copia de la póliza del seguro agrario del ejercicio de que se trate que cubra la garantía de saneamiento ganadero.
  - f) Copia de las cartas de origen o certificado de inscripción en libros genealógicos de los animales adquiridos para repoblación.
  - g) Copia de la guía de origen y sanidad pecuaria que amparó el traslado de los animales objeto de solicitud de subvención hasta la explotación de destino. Esta copia no será necesaria en el caso de que la explotación de origen de los animales esté ubicada en la Comunidad Autónoma de Extremadura. Esta documentación se podrá aportar bien con el anexo I o a la presentación del anexo II de esta resolución.
  - h) Certificado de pertenencia a una cooperativa agroganadera o a cualquier otra forma de asociación reconocida en el ámbito agrario.
4. De conformidad con lo establecido en el artículo 23.5 de la Ley 6/2011, de 23 de marzo, de Subvenciones de la Comunidad Autónoma de Extremadura, si la solicitud o documentación preceptiva no reúne los requisitos exigidos se requerirá al interesado para que, en un plazo de diez días hábiles, subsane la falta o presente la documentación correspondiente, conforme a lo establecido en el artículo 68 de la Ley 39/2015, de 1 de octubre, del Procedimiento Administrativo Común de las Administraciones Públicas, con indicación de que, si así no lo hiciera, se le tendrá por desistido, previa resolución dictada en los términos previstos en el artículo 21 de la misma.
5. Las solicitudes también deberán acompañarse de los certificados correspondientes, en el caso de que la persona solicitante no autorice expresamente en la solicitud de la subvención (Anexo I) para que el órgano gestor los recabe de oficio con la Hacienda estatal, de conformidad con el artículo 95.1,k) de la Ley 58/2003, de 17 de diciembre, General Tributaria, o en el caso de que se oponga expresamente en la misma a que el órgano gestor los recabe de oficio con la Hacienda autonómica y con la Seguridad Social, de conformidad con el artículo 12.8 de la Ley 6/2011, de 23 de marzo, de Subvenciones de la Comunidad Autónoma de Extremadura, así como, en el caso de oposición expresa al órgano gestor para verificar de oficio la identidad del interesado a través del Sistema de Verificación de Datos de Identidad (SVDI).

6. En todo caso, el solicitante no tendrá la obligación de presentar aquellos datos o documentos que hayan sido aportados anteriormente por el interesado a cualquier Administración. A estos efectos, el interesado deberá indicar en qué momento y ante qué órgano administrativo presentó los citados documentos, debiendo la Administración autonómica recabarlos electrónicamente a través de sus redes corporativas o de una consulta a las plataformas de intermediación de datos u otros sistemas electrónicos habilitados al efecto.

#### **Sexto. Procedimiento de concurrencia competitiva iniciado mediante convocatoria periódica.**

El procedimiento de concesión de subvenciones es el de concurrencia competitiva mediante convocatoria periódica y se inicia de oficio mediante la convocatoria que aprueba la presente resolución.

La convocatoria será objeto de su publicación junto con su extracto en el Diario Oficial de Extremadura. Será también objeto de publicación en el Portal de Subvenciones de la Junta de Extremadura de conformidad con el artículo 20 de la Ley 6/2011. El mencionado portal está ubicado en la Sede Electrónica Corporativa, en la siguiente dirección: <http://www.sede.gobex.es/SEDE/> en el que se procederá también a la publicación del decreto por el que se aprobaron las bases reguladoras. Asimismo, en los términos establecidos en el artículo 11 la Ley 4/2013, de 21 de mayo, de Gobierno Abierto de Extremadura, se publicarán en el Portal Electrónico de la Transparencia y la Participación Ciudadana el texto íntegro de la convocatoria, la relación de beneficiarios, el importe de las ayudas y la normativa reguladora.

#### **Séptimo. Criterios de valoración y ponderación.**

1. En la concesión de las subvenciones, se ordenarán las solicitudes en función de su puntuación, de acuerdo con los siguientes criterios objetivos con un máximo de 30 puntos:
  - a. Dentro del Plan de Seguros Agrarios Combinados:
    - I. Tener contratado un seguro de explotación en las líneas de seguros previstas para el ganado vacuno, ovino o caprino en el Plan de Seguros Agrarios Combinados del ejercicio que se trate: 5 puntos.
    - II. Si se tiene contratada, adicionalmente, la garantía de saneamiento ganadero: 5 puntos adicionales
  - b. Explotaciones ganaderas integradas en agrupación de defensa sanitaria, cooperativa u otra forma asociativa del ámbito agrario, hasta 5 puntos, en función de la siguiente gradación y criterio, pudiendo acumularse entre sí:



- I. Pertenencia a una ADS: 3 puntos.
- II. Pertenencia a una cooperativa agroganadera u otra forma asociativa del ámbito agrario: 3 puntos.
- c. Reposición con animales de razas puras inscritos en el Libro Genealógico, hasta 5 puntos, mediante la aplicación de la siguiente graduación y criterio:
  - I. En el caso de que el 100 % de los animales que conformen la reposición estén inscritos en Libros Genealógicos: 5 puntos.
  - II. IEn el caso de que los animales inscritos estén entre el 50 y el 99 % del total de los repuestos: 4 puntos.
  - III. En el caso de que los animales inscritos estén entre el 1 % y el 49 % del total de los repuestos: 3 puntos.
- d. Haber incorporado tras el vacío sanitario medidas adicionales de bioseguridad en la explotación, hasta 5 puntos, mediante la aplicación de la siguiente graduación y criterio:
  - I. Instalación de vallados selectivos y cerramientos cinegéticos para separación del ganado bovino, ovino, caprino y porcino de las especies cinegéticas de caza mayor: 3 puntos.
  - II. Adaptación y construcción de charcas para abreviar al ganado bovino, ovino, caprino y porcino, delimitadas de las zonas cinegéticas de caza mayor: 2 puntos.
  - III. Instalación de comederos y bebederos específicos para el ganado bovino, ovino, caprino y porcino, fijos y móviles con techo, incluidos los dosificadores para clorar el agua y saladeros (gran tamaño), con barreras físicas que impidan el acceso de especies cinegéticas de caza mayor: 1 punto.

Este criterio será verificado previamente a su ponderación por los Servicios Veterinarios Oficiales.
- e. Tener contratado el seguro de retirada de cadáveres de animales al menos durante un periodo ininterrumpido de dos años anteriores a la fecha de aprobación del vacío sanitario que generó la solicitud de esta ayuda: 3 puntos.
- f. Si en ninguna explotación de la misma persona titular, en la Comunidad Autónoma de Extremadura, de cualquiera de las especies y para cualquiera de las enfermedades a que se hace referencia en esta resolución, se ha realizado otro vaciado sanitario en los últimos 6 años: 2 puntos.



Para la baremación de los criterios de valoración anteriormente relacionados, deberá cumplirse el apartado establecido en el anexo I de esta resolución en la fecha de solicitud de la subvención.

2. En todos los casos, en la concesión de ayudas se atenderá a lo establecido en la Ley 45/2007, de 13 de diciembre, para el desarrollo sostenible del medio rural, de manera que se prestará una atención preferente a profesionales de la agricultura, y de ellos prioritariamente a quienes sean titulares de una explotación territorial, según lo establecido en la citada ley, asignándose por ambos conceptos un total de 5 puntos como máximo. A estos efectos, serán agricultores y agricultoras profesionales y explotaciones territoriales los que se encuentren en los supuestos previstos en los apartados 3 y 4 del artículo 16 de dicha ley.

Mediante la aplicación de la siguiente graduación y criterio:

- I. Agricultores profesionales que se encuentren en los supuestos previstos en el apartado 3 del artículo 16 de dicha ley: 2 puntos.
  - II. Titulares de una explotación territorial que se encuentren en los supuestos previstos en el apartado 4 del artículo 16 de dicha ley: 3 puntos.
3. En el caso de que más de una solicitud obtuviera la misma puntuación, el criterio de prelación será a favor de la solicitud que haya obtenido mayor puntuación en la letra a), del apartado 1, aplicándose consecutivamente la prelación de igual manera con las letras b) y c), por este orden.
  4. En el caso de que alguna persona beneficiaria renunciase a la subvención, el órgano competente acordará, sin necesidad de una nueva convocatoria, la concesión de la ayuda a quien se encuentre en la posición siguiente en puntuación a quién renunció, siempre y cuando con la renuncia se haya liberado crédito suficiente para atender al menos una de las solicitudes denegadas

**Octavo. Órganos competentes para la ordenación, instrucción y resolución del procedimiento y plazo de resolución y notificación.**

1. El órgano encargado de la ordenación e instrucción del procedimiento será el Servicio de Sanidad Animal de la Dirección General de Agricultura y Ganadería.
2. El órgano competente para resolver el procedimiento de concesión de la ayuda es la Secretaría General de la Consejería de Agricultura, Desarrollo Rural, Población y Territorio, cuya resolución se dictará y notificará a las personas interesadas en el plazo máximo de seis meses, contados desde el día siguiente al de publicación en el DOE de esta resolución de convocatoria.

Contra la resolución de concesión, que no agota la vía administrativa, las personas o entidades interesadas podrán interponer recurso de alzada ante el mismo órgano que la dicta o bien directamente ante la Consejera de Agricultura, Desarrollo Rural, Población y Territorio, quien es la competente para resolverlo, en el plazo de un mes, contado desde el siguiente al de la recepción de su notificación, de conformidad con lo dispuesto en los artículos 121 y 122 de la Ley 39/2015, de 1 de octubre, del Procedimiento Administrativo Común de las Administraciones Públicas, en relación con los artículos 36 i) y 101 de la Ley 1/2002, de 28 de febrero, del Gobierno y de la Administración de la Comunidad Autónoma de Extremadura, sin perjuicio de que puedan interponer cualquier otro recurso que estimen procedente

No obstante, la falta de notificación expresa en el plazo establecido para ello, legitima a las personas o entidades interesadas para entenderla desestimada por silencio administrativo.

#### **Noveno. Comisión de Valoración.**

Para la prelación de las solicitudes se constituirá una Comisión de Valoración que emitirá al órgano instructor informe vinculante en el que se concrete el resultado de la evaluación efectuada. La Comisión de Valoración estará constituida por los siguientes miembros:

- La persona que ocupe el puesto de Dirección Técnica de Epidemiología y Control de la Cadena Alimentaria, que ostentará la Presidencia. En casos de vacante, ausencia, enfermedad, u otra causa legal, será sustituida por la persona que ocupe el puesto de Dirección Regional de Programas de Sanidad Animal.
- La persona que ocupe el puesto de Dirección de Programas de Sanidad Animal, como vocal con voz y voto. En casos de vacante, ausencia, enfermedad u otra causa legal, será sustituida por la persona que ocupe el puesto de Jefatura de Sección de Sanidad Animal I.
- La persona que ocupe el puesto de asesoría jurídica del Servicio de Sanidad Animal, como vocal con voz y voto, que realizará las funciones de Secretaría. En casos de vacante, ausencia, enfermedad u otra causa legal, será sustituida por una persona que ocupe puesto de asesoría jurídica, adscrita a la Dirección General de Agricultura y Ganadería.

La composición definitiva de la Comisión de Valoración se publicará con anterioridad a la constitución de la misma.

#### **Décimo. Comunicación de la resolución.**

La resolución se notificará individualmente a cada persona o entidad beneficiaria de conformidad con lo establecido en la Ley 39/2015, de 1 de octubre, del Procedimiento Administrativo Común de las Administraciones Públicas.

**Undécimo. Financiación de las subvenciones.**

1. Las ayudas a conceder en la presente convocatoria se imputarán a la anualidad 2022, aplicación presupuestaria 120020000/G/312A/77000, y proyectos de gastos:

- 20170146 Ayudas reposición de ganado por vacío sanitario, con una dotación presupuestaria disponible inicial de ciento cincuenta mil euros (150.000.-€), Fondos TE 31002004, Transferencias del Estado.
- 20130027 Ayudas reposición de ganado por vacío sanitario con una dotación presupuestaria disponible inicial de ciento cincuenta mil euros (150.000.-€), Fondos CAG0000001, Comunidad Autónoma.

La dotación total presupuestaria disponible para hacer frente al pago de las ayudas es de trescientos mil euros (300.000.-€).

Por ser un procedimiento anticipado de gasto, queda condicionado a la existencia de crédito adecuado y suficiente en los presupuestos de la Comunidad Autónoma de Extremadura para 2022, (regla 69 de la Orden 17 de diciembre de 2020 por la que se aprueba la Instrucción de contabilidad para la Junta de Extremadura).

2. Si las disponibilidades presupuestarias lo permiten, podrá incrementarse hasta un 20 por ciento de la cuantía inicial o hasta la cuantía que corresponda cuando tal incremento sea consecuencia de una generación, incorporación de crédito o se trate de créditos declarados ampliables, siempre antes de resolver la concesión de las mismas sin necesidad de abrir una nueva convocatoria.

**Duodécimo. Eficacia y recursos.**

La presente resolución será eficaz al día siguiente a su publicación en el Diario Oficial de Extremadura.

Contra la presente resolución, que no agota la vía administrativa, las personas o entidades interesadas podrán interponer recurso de alzada ante el mismo órgano que la dicta o bien directamente ante la Consejera de Agricultura, Desarrollo Rural, Población y Territorio, quien es la competente para resolverlo, en el plazo de un mes, contado desde el siguiente al de su publicación en el Diario Oficial de Extremadura, de conformidad con lo dispuesto en los artículos 121 y 122 de la Ley 39/2015, de 1 de octubre, del Procedimiento Administrativo Común de las Administraciones Públicas, en relación con los artículos 36 i) y 101 de la Ley 1/2002, de 28 de febrero, del Gobierno y de la Administración de la Comunidad Autónoma de Extremadura, sin perjuicio de que puedan interponer cualquier otro recurso que estimen procedente.

Mérida, 24 de noviembre de 2021.

La Secretaria General,  
MARÍA CURIEL MUÑOZ

**ANEXO I****SOLICITUD DE AYUDA A LA REPOBLACIÓN DE EXPLOTACIONES DE GANADO VACUNO, OVINO Y CAPRINO OBJETO DE VACIO SANITARIO.  
Año 2022****DATOS DEL TITULAR**

Apellidos y nombre o razón social:		NIF:	
Domicilio:		Teléfono móvil:	
Código Postal:	Municipio:	Provincia:	
Teléfono móvil:		Fax:	E-mail :
Código de explotación: ES.....			

**DATOS DEL REPRESENTANTE**

Apellidos y Nombre:	NIF:	Teléfono móvil:
---------------------	------	-----------------

**SOLICITA:** acogerse a las ayudas a la repoblación de explotaciones de ganado vacuno, ovino y caprino objeto de vacío sanitario de la Consejería de Agricultura, Desarrollo Rural, Población y Territorio contempladas en el Decreto 6/2018, de 23 de enero, comprometiéndome al cumplimiento de las obligaciones exigidas por la normativa reguladora de la presente ayuda, que conozco y acepto, aportando la siguiente documentación, y por el siguiente número de animales de la especie:

*Márquese lo que proceda*

<input type="checkbox"/> BOVINA	<input type="checkbox"/> OVINA	<input type="checkbox"/> CAPRINA
---------------------------------	--------------------------------	----------------------------------

	No Inscritas en Libro Genealógico	Inscritas en Libro Genealógico	Total
Nº de animales			

**DOCUMENTACIÓN QUE SE ACOMPAÑA CON LA SOLICITUD:**

<input type="checkbox"/> En su caso, copia de la factura de la venta a matadero o industria cárnica de los animales sacrificados.
<input type="checkbox"/> Copia de factura/s pro-forma de compraventa, o de arrendamiento con opción de compra
<input type="checkbox"/> Copia de la póliza del seguro agrario que cubra la garantía de saneamiento ganadero
<input type="checkbox"/> Copia de las Cartas de Origen o Certificado de inscripción en Libro Genealógico.
<input type="checkbox"/> Copia de la Guía de O. S. Pecuaria (solo para los de origen fuera de Extremadura).
<input type="checkbox"/> Modelo de Alta de terceros debidamente cumplimentada para aquellas personas beneficiarias que no dispongan aún de un número de cuenta dado de alta en el ALCÁNTARA.
<input type="checkbox"/> Certificado de pertenencia a una cooperativa agroganadera o asociación agraria

**DECLARACIÓN RESPONSABLE A EFECTOS DE LA VALORACIÓN DE LOS  
CRITERIOS DE OTORGAMIENTO DE LA SUBVENCIÓN.**

(Marcar con una X los casos en los que se encuentre la explotación ganadera objeto de la solicitud de la ayuda).

<b>CRITERIOS DE VALORACIÓN PARA LA PRELACIÓN DE SOLICITUDES</b>		<b>Marcar con X</b>
<b>SEGURO AGRARIO</b>	<i>Seguro de explotación vacuno, ovino o caprino</i>	
	<i>Garantía de saneamiento ganadero</i>	
<b>EXPLOTACIÓN GANADERA INTEGRADA EN ADS, COOPERATIVA O ASOCIACIÓN</b>	<i>En ADS</i>	
	<i>En Cooperativa agroganadera u otra forma asociativa del ámbito agrario</i>	
<b>REPOSICIÓN CON ANIMALES DE RAZAS PURAS INSCRITOS EN LIBRO GENEALÓGICO</b>	<i>100% de los animales inscritos en L.G.</i>	
	<i>50% al 99% de los animales inscritos en L.G.</i>	
	<i>1% al 49% de los animales inscritos en L.G.</i>	
<b>INCORPORACIÓN DE MEDIDAS ADICIONALES DE BIOSEGURIDAD</b>	<i>Instalación vallados y cerramientos cinegéticos</i>	
	<i>Adaptación y construcción de charcas</i>	
	<i>Instalación de comederos y bebederos específicos</i>	
<b>OTROS CRITERIOS</b>	<i>Seguro de retirada de cadáveres de animales</i>	
	<i>No ha realizado otro vaciado sanitario en últimos 6 años</i>	
<b>PROFESIONALES DE LA AGRICULTURA Y TITULAR DE UNA EXPLOTACIÓN TERRITORIAL</b>	<i>Profesional de la agricultura</i>	
	<i>Titular explotación territorial</i>	

Dichos criterios, serán consultados de oficio por la Administración, excepto la pertenencia a cooperativa agroganadera y/o asociación reconocida en el ámbito agrario.

La persona firmante, acepta las condiciones generales de las subvenciones establecidas en la presente resolución y declara ante la Administración Pública la intención de realizar la reposición de ganado por vaciado sanitario y para tal fin solicita la concesión de la subvención y,

**DECLARA**, bajo su responsabilidad, que:

- Todos los datos expuestos en esta solicitud son correctos y veraces.
- Se compromete a aportar los documentos probatorios que se soliciten o los datos adicionales que se requieran, al tiempo que se reserva el derecho de aceptación de la concesión en los términos en que se produzcan.
- No incurrir en ninguna de las prohibiciones para obtener la condición de persona beneficiaria y reunir los requisitos establecidos en la normativa vigente para obtener la subvención solicitada.
- En el momento de la presentación de la solicitud - ☐ **SI**, ☐ **NO** - tiene completado totalmente el rebaño objeto de repoblación con arreglo a lo establecido en la resolución
- La composición de la comunidad de bienes o agrupación sin personalidad jurídica es:



Personas beneficiarias	NIF	Compromisos de ejecución	Importe subvención de cada miembro agrupación

**AUTORIZACIONES** (si no marca la casilla de autorización, deberá presentar el certificado correspondiente)

- ☐ AUTORIZO al órgano gestor para recabar de oficio el certificado acreditativo de que la persona solicitante se encuentra al corriente de sus obligaciones tributarias con la Agencia Estatal de la Administración Tributaria.

**OPOSICIONES** (si marca las casillas indicando su oposición, deberá presentar el certificado correspondiente)

- ☐ Me opongo a que el órgano gestor recabe de oficio el certificado acreditativo de que la persona solicitante se encuentra al corriente de sus obligaciones con la Tesorería General de la Seguridad Social.
- ☐ Me opongo a que el órgano gestor recabe de oficio el certificado acreditativo de que la persona solicitante se encuentra al corriente de sus obligaciones con la Hacienda de la Comunidad Autónoma de Extremadura.
- ☐ Me opongo a que el órgano verifique mis datos de identidad a través del Sistema de Verificación de Datos de Identidad (SVDI).

En \_\_\_\_\_, a \_\_\_\_ de \_\_\_\_\_ de 20\_\_\_\_

*Nombre y apellidos de la persona que solicita la ayuda o representante legal:*

Fdo.: \_\_\_\_\_



**DECLARACIÓN RESPONSABLE SOBRE LA CONDICIÓN DE BENEFICIARIO DE LA AYUDA A LA REPOBLACIÓN DE EXPLOTACIONES DE GANADO VACUNO, OVINO Y CAPRINO OBJETO DE VACÍO SANITARIO. Año 2022**

D./Dña. \_\_\_\_\_, con N.I.F. \_\_\_\_\_, actuando en su propio nombre o como representante legal de la explotación ganadera \_\_\_\_\_, con N.I.F. nº \_\_\_\_\_,

**DECLARA:**

- Que está facultado/a para obtener la condición de beneficiario/a de la subvención a que hace referencia el Decreto 6/2018, de 23 de enero, por el que se establecen las bases reguladoras de las ayudas a la repoblación de explotaciones de ganado vacuno, ovino y caprino objeto de vacío sanitario para la convocatoria del año 2021 .
- Mantener la titularidad de la explotación con pleno funcionamiento y los animales objeto de la ayuda durante un periodo mínimo de tiempo de dos años desde la fecha de su adquisición y comunicar la muerte de alguno de ellos en caso de que se produzca, a la Dirección General de Agricultura y Ganadería.
- No proceder a la repoblación hasta transcurrido un periodo mínimo de cuarentena de 3 meses desde la fecha de salida a sacrificio de los animales objeto de vacío, o de que si ya se ha repoblado se haya cumplido o el plazo de cuarentena dictado por la autoridad competente en sanidad animal, y de que los animales destinados a la repoblación provengan o hayan venido de explotaciones calificadas sanitariamente de acuerdo con lo dispuesto en el artículo 3.3 de la presente resolución.
- Que la explotación ganadera no tiene la consideración de empresa en crisis, o de que ha adquirido tal condición debido a las pérdidas o daños causados por la declaración de la enfermedad y el vaciado sanitario consiguiente, o no se encontraba en crisis el 31 de diciembre de 2019, pero ha pasado a ser una empresa en crisis en el período comprendido entre el 1 de enero de 2020 y el 30 de junio de 2021.
- Que la explotación ganadera no está sujeta a una orden de recuperación pendiente tras una decisión previa de Comisión que haya declarado una ayuda concedida por el estado español ilegal e incompatible con el mercado interior.
- Que cumple con la normativa sectorial mínima correspondiente en materia de ordenación, bienestar, identificación, sanidad animal, medioambiente e higiene.
- No estar incurso en prohibición para obtener la condición de beneficiario de la subvención, a tenor del artículo 12, de la Ley 6/2011, de 23 de marzo, de Subvenciones de la Comunidad Autónoma de Extremadura
- No estar incurso la persona física, los administradores de las sociedades mercantiles o aquellos que ostenten la representación legal de otras personas jurídicas, en alguno de los supuestos de la Ley 3/2015, de 30 de marzo, reguladora del ejercicio del alto cargo de la Administración General del Estado; de la Ley 53/1984, de 26 de diciembre, de Incompatibilidades del Personal al Servicio de la Administraciones Públicas, o tratarse de



cualquiera de los cargos electivos regulados en la Ley Orgánica 5/1985, de 19 de junio, del Régimen Electoral General, en los términos establecidos en la misma o en la normativa autonómica que regula estas materias.

- Que la explotación cumple la condición de PYME de acuerdo con el Anexo I del Reglamento (CE) nº 651/2014 de la Comisión, de 17 de junio de 2014, por el que se declaran determinadas categorías de ayudas compatibles con el mercado interior en aplicación de los artículos 107 y 108 del Tratado.
- Hallarse al corriente en el cumplimiento de las obligaciones tributarias con la Administración del Estado.
- Hallarse al corriente en el cumplimiento de las obligaciones frente a la Seguridad Social.
- Hallarse al corriente en el cumplimiento de las obligaciones tributarias con la Hacienda de la Comunidad Autónoma de Extremadura.
- No tener la residencia fiscal en un país o territorio calificado reglamentariamente como paraíso fiscal.
- Hallarse al corriente de pago de obligaciones por reintegro de subvenciones.
- No haber sido sancionado mediante resolución firme con la pérdida de la posibilidad de obtener subvenciones, según la Ley 38/2003, de 17 de noviembre, General de Subvenciones, o según la Ley 58/2003, de 17 de diciembre, General Tributaria.





**Declaración responsable con expresión de la relación de documentos de  
identificación de las reses compradas**

Ganado	Reses compradas	Identificación electrónica individual	Carta genealógica	Edad de los animales	Factura Nº
Bovino					
Ovino					
Caprino					

Que todos los datos contenidos en esta solicitud son ciertos.

En \_\_\_\_\_, a \_\_\_\_ de \_\_\_\_\_ de \_\_\_\_\_

*Titular / Representante de la explotación ganadera:*

Fdo.: \_\_\_\_\_



Se le informa que los datos facilitados en el presente impreso / formulario correspondiente a la Consejería de Agricultura, Desarrollo Rural, Población y Territorio, en concordancia con la Actividad de Tratamiento correspondiente incorporada al Registro de Actividades de Tratamientos de la misma, se tratarán de conformidad con lo establecido en el Reglamento General de Protección de Datos 2016/679 (UE) de 27 de abril de 2016 y la Ley Orgánica Ley Orgánica 3/2018, de 5 de diciembre, de Protección de Datos Personales y garantía de los derechos digitales.

**Responsable del tratamiento de sus datos:**

- Responsable Junta de Extremadura: Consejera de Agricultura, Desarrollo Rural, Población y Territorio.
- Dirección: Avda. Luís Ramallo s/n. 06800 Mérida (Badajoz).
- Correo electrónico: [email del Servicio Gestor del tratamiento sanidad.animal@juntaex.es]
- Teléfono: 924002301.
- Datos de contacto del delegado de protección de datos: dpd@juntaex.es.

**Finalidades con las que vamos a tratar sus datos personales:**

Serán tratados con las siguientes finalidades:

Mejorar la productividad de la explotación ganadera, y con ello aumentar su rentabilidad económica dentro del marco de los programas nacionales de lucha, control o erradicación de la tuberculosis bovina, brucelosis bovina, brucelosis ovina y caprina, lengua azul o encefalopatías espongiformes transmisibles, en territorio de la Comunidad Autónoma de Extremadura.

**Legitimación para el tratamiento de sus datos:**

La base legal para los tratamientos indicados es:

Real Decreto 82/2015, de 13 de febrero, por el que se establecen las bases reguladoras para la concesión de las subvenciones para la repoblación de la explotación en caso de vaciado sanitario en el marco de los programas nacionales de lucha, control o erradicación de la tuberculosis bovina, brucelosis bovina, brucelosis ovina y caprina, lengua azul y encefalopatías espongiformes transmisibles. (B.O.E. Nº 50, DE 27-02-2015); Real Decreto 904/2017, de 13 de octubre, por el que se modifican las normas de indemnizaciones y subvenciones estatales en materia de sanidad animal en los programas nacionales de lucha, control o erradicación de la tuberculosis bovina, brucelosis bovina, brucelosis ovina y caprina, lengua azul y encefalopatías espongiformes transmisibles de los animales. (B.O.E. Nº 248, de 14-10-2017); Ley 6/2011, de 23 de marzo, de Subvenciones de la Comunidad Autónoma de Extremadura (DOE Nº 59, 25 marzo 2011); Decreto 6/2018, de 23 de enero, por el que se establecen las bases reguladoras de las ayudas a la repoblación en explotaciones de ganado bovino, ovino y caprino de la Comunidad Autónoma de Extremadura, objeto de vaciado sanitario. (D.O.E. Nº 20, de 29-01-2018); RGPD: 6.1.c) Tratamiento necesario para el cumplimiento de una obligación legal aplicable al responsable del tratamiento.

**Tiempo que se van a mantener sus datos personales:**

Se conservarán durante el tiempo necesario para cumplir con la finalidad para la que se recabaron y para determinar las posibles responsabilidades que se pudieran derivar de dicha finalidad y del tratamiento de los datos. Será de aplicación lo dispuesto en la normativa de archivos y documentación.

**Destinatarios a los que se comunicarán sus datos:**

Podrán ser comunicados a:

Titulares de explotaciones ganaderas.

Asimismo, podrán ser transferidos datos a otros organismos u órganos de la Administración Pública sin precisar el previo consentimiento la persona interesada, cuando así lo prevea una norma de Derecho de la Unión Europea o una Ley, que determine las cesiones que procedan como consecuencia del cumplimiento de la obligación legal, aunque deberemos informar de este tratamiento a la persona interesada, salvo las excepciones previstas en el artículo 14.5 del RGPD.

**Transferencias internacionales de datos:**

No están previstas transferencias internacionales de datos.

**Sus derechos en relación con el tratamiento de datos:**

Cualquier persona tiene derecho a obtener confirmación sobre la existencia de un tratamiento de sus datos, a acceder a sus datos personales, solicitar la rectificación de los datos que sean inexactos o, en



su caso, solicitar la supresión, cuando entre otros motivos, los datos ya no sean necesarios para los fines para los que fueron recogidos o la persona interesada retire el consentimiento otorgado.

En determinados supuestos la persona interesada podrá solicitar la limitación del tratamiento de sus datos, en cuyo caso sólo los conservaremos de acuerdo con la normativa vigente.

En determinados supuestos puede ejercitar su derecho a la portabilidad de los datos, que serán entregados en un formato estructurado, de uso común o lectura mecánica a usted o al nuevo responsable de tratamiento que designe.

Tiene derecho a revocar en cualquier momento el consentimiento para cualquiera de los tratamientos para los que lo ha otorgado.

La Consejería de Agricultura, Desarrollo Rural, Población y Territorio dispone de formularios para el ejercicio de derechos que pueden ser solicitados en: <http://www.juntaex.es/con03/tratamiento-de-datos-de-caracter-personal>; o utilizar los elaborados por la Agencia Española de Protección de Datos o terceros. Estos formularios deberán ir firmados electrónicamente o ser acompañados de fotocopia del DNI. Si se actúa por medio de representante, de la misma manera, deberá ir acompañado de copia de su DNI o con firma electrónica.

Los formularios deberán ser presentados presencialmente en el Registro General, mediante el sistema de Administración electrónica o remitidos por correo postal o electrónico en las direcciones que aparecen en el apartado "Responsable".

Tiene derecho a presentar una reclamación ante la Agencia Española de Protección de Datos en el supuesto que considere que no se ha atendido convenientemente el ejercicio de sus derechos.

El plazo máximo para resolver es el de un mes a contar desde la recepción de su solicitud, pudiendo ser prorrogado dos meses más atendiendo al volumen de reclamaciones presentadas o a la complejidad de la misma.

En el caso de producirse alguna modificación de sus datos, le agradecemos nos lo comunique con la finalidad de mantener sus datos actualizados.

**DIRECCIÓN GENERAL DE AGRICULTURA Y GANADERÍA.**  
**Consejería de Agricultura, Desarrollo Rural, Población y Territorio.**  
**Avda. de Luis Ramallo s/n. 06800 MÉRIDA (Badajoz)**

**ANEXO II****JUSTIFICACIÓN DE LA AYUDA A LA REPOBLACIÓN DE EXPLOTACIONES DE GANADO VACUNO, OVINO Y CAPRINO, OBJETO DE VACIO SANITARIO.  
Año 2022****DATOS DEL TITULAR**

Nº de referencia del expediente o procedimiento:		NIF:
Teléfono móvil:	Fax:	E-mail :
Código de explotación: ES.....		

**DATOS PARA EL PAGO**

<b>ENTIDAD FINANCIERA:</b>				
<b>IBAN</b>	<b>ENTIDAD</b>	<b>SUCURSAL</b>	<b>D.C.</b>	<b>NUMERO DE CUENTA</b>

(El titular de la cuenta debe coincidir con el beneficiario de la subvención y la cuenta indicada deberá estar dada de alta en el Sistema de Alta a Terceros de la Junta de Extremadura)

**DECLARA** bajo su exclusiva responsabilidad que cumple y ha cumplido los requisitos exigidos en el *Decreto 6/2018, de 23 de enero, por el que se establecen las bases reguladoras de las ayudas a la repoblación en explotaciones de ganado bovino, ovino y caprino de la Comunidad Autónoma de Extremadura, objeto de vaciado sanitario*. Así como, que se ha ejecutado correctamente el vaciado sanitario en la explotación de Código REGA referenciado sobre un total de \_\_\_\_\_ animales, habiéndose efectuado completamente la repoblación de la misma a fecha de 31 de diciembre de 20\_\_, ascendiendo los costes de ésta a un total de \_\_\_\_\_ Euros.

**DOCUMENTACIÓN QUE SE ADJUNTA:**

A la presenta justificación acompaña:

- Copia de la guía de origen y sanidad pecuaria que amparó el traslado de los animales objeto de solicitud de subvención hasta la explotación de destino.
- Copias de las facturas de la compra o bien el documento acreditativo del arrendamiento con opción de compra de los animales repuestos. Las facturas deberán justificarse obligatoriamente mediante documentos bancarios (cheques, transferencias, pagarés, etc.) y con su correspondiente justificación de cargo en cuenta (mediante certificado de la entidad bancaria, listados de movimientos en cuenta, documento de cargo en cuenta, etc.). En cualquier caso siempre debe quedar acreditado el sujeto que paga la factura, el proveedor, el importe pagado y la factura a que corresponde dicho pago.
- En su caso, documentación que acredite la inscripción de los animales en los correspondientes libros genealógicos.

En \_\_\_\_\_, a \_\_\_\_ de \_\_\_\_\_ de 202\_\_  
*Titular o representante de la explotación ganadera*

Fdo.: \_\_\_\_\_



Se le informa que los datos facilitados en el presente impreso / formulario correspondiente a la Consejería de Agricultura, Desarrollo Rural, Población y Territorio, en concordancia con la Actividad de Tratamiento correspondiente incorporada al Registro de Actividades de Tratamientos de la misma, se tratarán de conformidad con lo establecido en el Reglamento General de Protección de Datos 2016/679 (UE) de 27 de abril de 2016 y la Ley Orgánica Ley Orgánica 3/2018, de 5 de diciembre, de Protección de Datos Personales y garantía de los derechos digitales.

**Responsable del tratamiento de sus datos:**

- Responsable Junta de Extremadura: Consejera de Agricultura, Desarrollo Rural, Población y Territorio.
- Dirección: Avda. Luís Ramallo s/n. 06800 Mérida (Badajoz).
- Correo electrónico: [email del Servicio Gestor del tratamiento sanidad.animal@juntaex.es]
- Teléfono: 924002301.
- Datos de contacto del delegado de protección de datos: dpd@juntaex.es.

**Finalidades con las que vamos a tratar sus datos personales:**

Serán tratados con las siguientes finalidades:

Mejorar la productividad de la explotación ganadera, y con ello aumentar su rentabilidad económica dentro del marco de los programas nacionales de lucha, control o erradicación de la tuberculosis bovina, brucelosis bovina, brucelosis ovina y caprina, lengua azul o encefalopatías espongiformes transmisibles, en territorio de la Comunidad Autónoma de Extremadura.

**Legitimación para el tratamiento de sus datos:**

Real Decreto 82/2015, de 13 de febrero, por el que se establecen las bases reguladoras para la concesión de las subvenciones para la repoblación de la explotación en caso de vaciado sanitario en el marco de los programas nacionales de lucha, control o erradicación de la tuberculosis bovina, brucelosis bovina, brucelosis ovina y caprina, lengua azul y encefalopatías espongiformes transmisibles. (B.O.E. Nº 50, DE 27-02-2015); Real Decreto 904/2017, de 13 de octubre, por el que se modifican las normas de indemnizaciones y subvenciones estatales en materia de sanidad animal en los programas nacionales de lucha, control o erradicación de la tuberculosis bovina, brucelosis bovina, brucelosis ovina y caprina, lengua azul y encefalopatías espongiformes transmisibles de los animales. (B.O.E. Nº 248, de 14-10-2017); Ley 6/2011, de 23 de marzo, de Subvenciones de la Comunidad Autónoma de Extremadura (DOE Nº 59, 25 marzo 2011); Decreto 6/2018, de 23 de enero, por el que se establecen las bases reguladoras de las ayudas a la repoblación en explotaciones de ganado bovino, ovino y caprino de la Comunidad Autónoma de Extremadura, objeto de vaciado sanitario. (D.O.E. Nº 20, de 29-01-2018); RGPD: 6.1.c) Tratamiento necesario para el cumplimiento de una obligación legal aplicable al responsable del tratamiento.

**Tiempo que se van a mantener sus datos personales:**

Se conservarán durante el tiempo necesario para cumplir con la finalidad para la que se recabaron y para determinar las posibles responsabilidades que se pudieran derivar de dicha finalidad y del tratamiento de los datos. Será de aplicación lo dispuesto en la normativa de archivos y documentación.

**Destinatarios a los que se comunicarán sus datos:**

Podrán ser comunicados a:

Titulares de explotaciones ganaderas.

Asimismo, podrán ser transferidos datos a otros organismos u órganos de la Administración Pública sin precisar el previo consentimiento la persona interesada, cuando así lo prevea una norma de Derecho de la Unión Europea o una Ley, que determine las cesiones que procedan como consecuencia del cumplimiento de la obligación legal, aunque deberemos informar de este tratamiento a la persona interesada, salvo las excepciones previstas en el artículo 14.5 del RGPD.

**Transferencias internacionales de datos:**

No están previstas transferencias internacionales de datos.

**Sus derechos en relación con el tratamiento de datos:**

Cualquier persona tiene derecho a obtener confirmación sobre la existencia de un tratamiento de sus datos, a acceder a sus datos personales, solicitar la rectificación de los datos que sean inexactos o, en su caso, solicitar la supresión, cuando entre otros motivos, los datos ya no sean necesarios para los fines para los que fueron recogidos o la persona interesada retire el consentimiento otorgado.



En determinados supuestos la persona interesada podrá solicitar la limitación del tratamiento de sus datos, en cuyo caso sólo los conservaremos de acuerdo con la normativa vigente.

En determinados supuestos puede ejercitar su derecho a la portabilidad de los datos, que serán entregados en un formato estructurado, de uso común o lectura mecánica a usted o al nuevo responsable de tratamiento que designe.

Tiene derecho a revocar en cualquier momento el consentimiento para cualquiera de los tratamientos para los que lo ha otorgado.

La Consejería de Agricultura, Desarrollo Rural, Población y Territorio dispone de formularios para el ejercicio de derechos que pueden ser solicitados en: <http://www.juntaex.es/con03/tratamiento-de-datos-de-caracter-personal>; o utilizar los elaborados por la Agencia Española de Protección de Datos o terceros. Estos formularios deberán ir firmados electrónicamente o ser acompañados de fotocopia del DNI. Si se actúa por medio de representante, de la misma manera, deberá ir acompañado de copia de su DNI o con firma electrónica.

Los formularios deberán ser presentados presencialmente en el Registro General, mediante el sistema de Administración electrónica o remitidos por correo postal o electrónico en las direcciones que aparecen en el apartado "Responsable".

Tiene derecho a presentar una reclamación ante la Agencia Española de Protección de Datos en el supuesto que considere que no se ha atendido convenientemente el ejercicio de sus derechos.

El plazo máximo para resolver es el de un mes a contar desde la recepción de su solicitud, pudiendo ser prorrogado dos meses más atendiendo al volumen de reclamaciones presentadas o a la complejidad de la misma.

En el caso de producirse alguna modificación de sus datos, le agradecemos nos lo comunique con la finalidad de mantener sus datos actualizados.

**DIRECCIÓN GENERAL DE AGRICULTURA Y GANADERÍA.**  
**Consejería de Agricultura, Desarrollo Rural, Población y Territorio.**  
**Avda. de Luis Ramallo s/n. 06800 MÉRIDA (Badajoz)**



*EXTRACTO de la Resolución de 24 de noviembre de 2021, de la Secretaría General, por la que se convocan las ayudas a la repoblación en explotaciones de ganado bovino, ovino y caprino de la Comunidad Autónoma de Extremadura, objeto de vaciado sanitario, correspondientes al ejercicio 2022. (2021063805)*

BDNS(Identif.): 598190

De conformidad con lo previsto en los artículos 17.3 b) y 20.8 a) de la Ley 38/2003, de 17 de noviembre, General de Subvenciones, y en el artículo 16.q) de la Ley 6/2011, de 23 de marzo, de Subvenciones de la Comunidad Autónoma de Extremadura, se publica el extracto de la convocatoria cuyo texto completo puede consultarse en la Base de Datos Nacional de Subvenciones <http://www.infosubvenciones.gob.es> y en el presente DOE.

### **Primero. Convocatoria y objeto.**

Ayudas a la repoblación en explotaciones de ganado bovino, ovino y caprino, que hayan sido objeto de un vaciado sanitario en el marco de los programas nacionales de lucha, control o erradicación de la tuberculosis bovina, brucelosis bovina, brucelosis ovina y caprina, lengua azul o encefalopatías espongiformes transmisibles, viniendo a completar lo dispuesto en el Real Decreto 82/2015, de 13 de febrero, por el que se establecen las bases reguladoras para la concesión de las subvenciones para la repoblación de la explotación en caso de vaciado sanitario en el marco de los programas nacionales de lucha, control o erradicación de la tuberculosis bovina, brucelosis bovina, brucelosis ovina y caprina, lengua azul y encefalopatías espongiformes transmisibles.

### **Segundo. Personas beneficiarias.**

Serán beneficiarias/os, las/os titulares de las explotaciones de ganado bovino, ovino o caprino ubicadas con carácter fijo (no temporal) en el territorio de la Comunidad Autónoma de Extremadura, y sobre las que la autoridad competente en materia de sanidad animal de la Junta de Extremadura hubiera aprobado la realización de un vaciado sanitario con motivo de la confirmación de la presencia de una de las enfermedades incluidas en los programas sanitarios citados en el apartado segundo de esta convocatoria coincidentes con los del artículo 1 del Decreto 6/2018, que implique el sacrificio obligatorio de todos los animales de la explotación ganadera, y respetando en todo momento los periodos de cuarentena legalmente establecidos, así como los requisitos y demás obligaciones recogidos en dicho Decreto 6/2018.

También serán beneficiarios los titulares de las explotaciones de ganado bovino, ovino o caprino ubicadas con carácter fijo (no temporal) en el territorio de la Comunidad Autónoma de Extremadura, sobre las que la autoridad competente en materia de sanidad animal de la Junta de Extremadura hubiera aprobado la realización de un vaciado sanitario y la repoblación tenga

que efectuarse en una explotación distinta de la que tuvo lugar el vaciado sanitario, siempre que al menos ambas explotaciones pertenezcan al mismo titular y estén ubicadas en la Comunidad Autónoma de Extremadura.

Asimismo, las comunidades de bienes o cualquier otro tipo de unidad económica o patrimonio separado que, aun careciendo de personalidad jurídica, se encuentren en la situación que motiva la concesión de la subvención, según lo establecido en el artículo 10.3 de la Ley 6/2011, de 23 de marzo, de Subvenciones de la Comunidad Autónoma de Extremadura y cumplan con lo establecido en el Decreto 6/2018.

En las solicitudes y resoluciones de concesión de los beneficiarios recogidos en el párrafo anterior constarán expresamente, los compromisos de ejecución asumidos por cada miembro de la agrupación, así como el importe de subvención a aplicar por cada uno de ellos, que tendrán igualmente la consideración de beneficiarios. En cualquier caso, deberá nombrarse un representante o apoderado único de la agrupación, con poderes bastantes para cumplir las obligaciones que, como beneficiario, corresponden a la agrupación. No podrá disolverse la agrupación hasta que haya transcurrido el plazo de prescripción previsto en los artículos 45 y 70 de dicha ley.

En ningún caso podrán adquirir la condición de beneficiario las personas o entidades en las que concurra alguna de las circunstancias contempladas en los apartados 2 y 3 del artículo 12 de la Ley 6/2011, de 23 de marzo, de Subvenciones de la Comunidad Autónoma de Extremadura.

Tampoco podrán adquirir la condición de beneficiario la personas o entidades que estén sujetas a una orden de recuperación pendiente tras una decisión previa de Comisión que haya declarado una ayuda concedida por el estado español ilegal e incompatible con el mercado interior.

### **Tercero. Bases reguladoras.**

Las bases reguladoras de estas ayudas se encuentran recogidas en el Decreto 6/2018, de 23 de enero, por el que se establecen las bases reguladoras de las ayudas a la repoblación en explotaciones de ganado bovino, ovino y caprino de la Comunidad Autónoma de Extremadura, objeto de vaciado sanitario, publicado en el DOE n.º 20, de 29 de enero de 2018.

### **Cuarto. Cuantía.**

Las ayudas a conceder en la presente convocatoria se imputarán en la anualidad 2022, a la aplicación presupuestaria 120020000/G/312A/77000, y proyectos de gastos:

- 20170146 Ayudas reposición de ganado por vacío sanitario, con una dotación presupuestaria disponible inicial de ciento cincuenta mil euros (150.000.-€), Fondos TE31002004, Transferencia del Estado.





- 20130027 Ayudas reposición de ganado por vacío sanitario con una dotación presupuestaria disponible inicial de ciento cincuenta mil euros (150.000.-€), Fondos CAG0000001, Comunidad Autónoma.

La dotación total presupuestaria disponible para hacer frente al pago de las ayudas es de trescientos mil euros (300.000. €).

Por ser un procedimiento anticipado de gasto, queda condicionado a la existencia de crédito adecuado y suficiente en los presupuestos de la Comunidad Autónoma de Extremadura para 2022, (regla 69 de la Orden 17 de diciembre de 2020 por la que se aprueba la Instrucción de contabilidad para la Junta de Extremadura).

El importe máximo para cada convocatoria será de 40.000 euros/beneficiario, así mismo, en el caso de que en un vaciado se solicite la ayuda en varias convocatorias, el importe máximo de todas las convocatorias será también de 40.000 euros/beneficiario.

**Quinto. Plazo de presentación de solicitudes.**

Se establece un periodo de treinta días hábiles como plazo de presentación de las solicitudes, contado a partir del día siguiente al de publicación de la resolución de convocatoria y de este extracto en el Diario Oficial de Extremadura.

Mérida, 24 de noviembre de 2021.

La Secretaria General,  
MARÍA CURIEL MUÑOZ



*RESOLUCIÓN de 25 de noviembre de 2021, de la Secretaría General, por la que se efectúa la convocatoria de ayudas a la gestión de subproductos animales no destinados al consumo humano (SANDACH), vinculadas a las acciones cinegéticas de caza mayor colectiva llevadas a cabo en cotos cuyo titular sea una Sociedad Local de Cazadores en la Comunidad Autónoma de Extremadura, correspondientes al ejercicio 2022. (2021063685)*

Por Resolución de 9 de marzo de 2021, de la Consejera, se prorroga la vigencia de la Orden de 27 de marzo de 2020 General de Vedas de Caza para la temporada 2020/2021, de la Comunidad Autónoma de Extremadura, (DOE n.º 53, de 18 de marzo).

La Orden de 27 de marzo de 2020 General de Vedas de Caza para la temporada 2020/2021, de la Comunidad Autónoma de Extremadura, vigente para la temporada cinegética 2021/2022, establece el periodo hábil para la caza mayor, para las modalidades de montería, batida y gancho, que abarcará desde el sábado anterior al 12 de octubre hasta el tercer domingo de febrero (DOE n.º 63, de 31 de marzo).

El Decreto 62/2017, de 16 de mayo, establece las bases reguladoras del régimen de ayudas a la gestión de subproductos animales no destinados al consumo humano (SANDACH), vinculadas a las acciones cinegéticas de caza mayor colectiva llevadas a cabo en cotos cuya titular sea una Sociedad Local de Cazadores en la Comunidad Autónoma de Extremadura (DOE n.º 96, de 22 de mayo). Este decreto prevé, en su artículo 8, que el procedimiento para el otorgamiento de las ayudas se iniciará de oficio mediante la aprobación de la correspondiente orden de convocatoria de ayuda, por la Consejería de Medio Ambiente y Rural, Políticas Agrarias y Territorio, de la Comunidad Autónoma de Extremadura.

La competencia para dictar la presente resolución corresponde a la Secretaría General de la Consejería de Agricultura, Desarrollo Rural, Población y Territorio, en razón de las competencias atribuidas, y en virtud de lo dispuesto en el artículo 23 de la Ley 6/2011, de 23 de marzo, de Subvenciones de la Comunidad Autónoma de Extremadura, según la modificación efectuada por la Ley 8/2019, de 5 de abril, para una administración más ágil en la Comunidad Autónoma de Extremadura.

Por lo expuesto, se ha considerado conveniente, dando continuidad al apoyo institucional que se ha venido prestando desde 2017 por Orden de 23 de junio de 2017 (DOE, de 30 de junio), Orden de 11 de diciembre de 2017 (DOE de 21 de diciembre), Orden de 21 de noviembre de 2018 (DOE, de 30 de noviembre), Resolución de 4 de noviembre de 2019 (DOE, de 18 de noviembre), y Resolución de 25 de noviembre de 2020 (DOE, de 15 de diciembre), en el ámbito de la Comunidad Autónoma de Extremadura continuar regulando mediante resolución, la convocatoria de las ayudas con el fin de facilitar la correcta gestión de subproductos animales no

destinados a consumo humano vinculadas a las acciones cinegéticas de caza mayor colectiva llevadas a cabo en cotos cuya titular sea una Sociedad Local de Cazadores en la Comunidad Autónoma de Extremadura.

Estas ayudas serán financiadas con fondos propios de la Comunidad de Extremadura y estarán subordinadas al cumplimiento de lo establecido en el Reglamento (UE) n.º 1408/2013, de la Comisión, de 18 de diciembre de 2013, relativo a la aplicación de los artículos 107 y 108 del Tratado de funcionamiento de la Unión Europea a las ayudas de mínimos, (DOUE, Serie L 352, de 24 de diciembre), modificado por el Reglamento UE 2019/316 de la Comisión de 21 de febrero de 2019 (DOUE, L51/1, de 22 de febrero de 2019)

De acuerdo con lo anterior, y al amparo de la Ley 6/2011, de 23 de marzo, de Subvenciones de la Comunidad Autónoma de Extremadura modificada por la Ley 8/2019 de 5 de abril, para una Administración más ágil en la Comunidad Autónoma de Extremadura, de las competencias de la Comunidad Autónoma de Extremadura recogidas en el artículo 9.1.12, del Estatuto de Autonomía en su redacción dada por la Ley Orgánica 1/2011, de 28 de enero y de lo dispuesto en la Ley 1/2002, de 28 de febrero, del Gobierno y de la Administración de la Comunidad Autónoma de Extremadura,

#### RESUELVO:

##### **Primero. Objeto y ámbito.**

La presente resolución tiene por objeto establecer la convocatoria para el año 2022 de las ayudas a la gestión de subproductos animales no destinados al consumo humano (SANDACH), vinculadas a las acciones cinegéticas de caza mayor colectiva llevadas a cabo en cotos cuyo titular sea una Sociedad Local de Cazadores en la Comunidad Autónoma de Extremadura.

La presente convocatoria se regirá por las normas establecidas en el Decreto 62/2017, de 16 de mayo, por el que se establecen las bases reguladoras del régimen de ayudas a la gestión de subproductos animales no destinados al consumo humano (SANDACH), vinculadas a las acciones cinegéticas de caza mayor colectiva llevadas a cabo en cotos cuya titular sea una Sociedad Local de Cazadores en la Comunidad Autónoma de Extremadura, (DOE n.º 96, de 22 de mayo).

Estas ayudas se conceden al amparo de lo establecido el Reglamento (UE) n.º 1408/2013, de la Comisión, de 18 de diciembre de 2013, relativo a la aplicación de los artículos 107 y 108 del Tratado de funcionamiento de la Unión Europea a las ayudas de mínimos, modificado por el Reglamento UE 2019/316 de la Comisión de 21 de febrero de 2019, y habrán de cumplir los requisitos exigidos por dicha norma.

**Segundo. Entidades beneficiarias.**

1. Podrán ser entidades beneficiarias de estas ayudas, aquellos cotos cuya titular sea una Sociedad Local de Cazadores (definidas en el artículo 2 del Decreto 62/2017), que organicen acciones cinegéticas de caza mayor colectiva en territorio de la Comunidad Autónoma de Extremadura, y que procedan en las mismas, a la eliminación de SANDACH, conforme a la normativa vigente.

2. Asimismo, deberán cumplir los siguientes requisitos:

a) Las Sociedades Locales de Cazadores deberán estar inscritas a fecha de finalización del plazo de presentación solicitudes de las ayudas reguladas en esta resolución, en el Registro de Sociedades Locales de Cazadores.

b) Para el aprovechamiento cinegético de los cotos deberán contar los mismos, con un Plan Técnico de Caza aprobado por la Dirección General competente en esta materia, en el que incluyan acciones cinegéticas de caza mayor colectiva (monterías, batidas y ganchos), o bien acreditar haber presentado el Plan Técnico de Caza ante el órgano competente para su aprobación o modificación, con anterioridad a la fecha de finalización del plazo de presentación de solicitudes de las ayudas reguladas en esta resolución.

c) Nombramiento de una persona que actúe en representación o como apoderado o apoderada única de la Sociedad Local de Cazadores titular del coto, con poderes bastantes para cumplir las obligaciones que como entidades beneficiarias de estas ayudas le correspondan.

d) Las entidades beneficiarias deberán no hallarse incursas en las causas de prohibición para obtener la condición de personas beneficiarias previstas en los apartados 2 y 3 del artículo 12 de la Ley 6/2011, de 23 de marzo, de Subvenciones de la Comunidad Autónoma de Extremadura.

La justificación por parte de las entidades interesadas de no estar incursas en las prohibiciones para obtener la condición de beneficiaria será realizada mediante declaración responsable incluida en el modelo normalizado de la solicitud.

e) Las entidades beneficiarias deberán estar al corriente en el cumplimiento de las obligaciones tributarias con la Agencia Estatal y frente a la Seguridad Social impuestas por disposiciones vigentes y con la Hacienda de la Comunidad Autónoma. La acreditación del cumplimiento de estas obligaciones será en la forma prevista en el apartado 4 del punto sexto de la presente resolución.

**Tercero. Obligaciones de las entidades beneficiarias.**

1. Las entidades beneficiarias están obligadas a cumplir las normas establecidas en el artículo 13.1 de la Ley 6/2011, de 23 de marzo, de Subvenciones de la Comunidad Autónoma de Extremadura, y en particular deberán, además:
  - a) Realizar las actividades que fundamentan la concesión de subvenciones.
  - b) Justificar ante el órgano concedente, el cumplimiento de los requisitos y condiciones, así como la realización de la actividad y el cumplimiento de la finalidad que determinen la concesión o disfrute de la subvención.
  - c) Someterse a las actuaciones de comprobación, a efectuar por el órgano concedente, así como a cualesquiera otras de comprobación y control financiero que puedan realizar los órganos de control competentes, aportando cuanta información le sea requerida en el ejercicio de las actuaciones anteriores.
  - d) Comunicar al órgano concedente la obtención de otras subvenciones, ayudas, ingresos o recursos que financien las actividades subvencionadas.
  - e) Esta comunicación deberá efectuarse tan pronto como se conozca y, en todo caso, con anterioridad a la justificación de la aplicación dada a los fondos percibidos.
  - f) Acreditar con anterioridad a dictarse la propuesta de resolución de concesión y con carácter previo al pago que se halla al corriente en las obligaciones tributarias y frente a la Seguridad Social y Hacienda Autonómica.
  - g) Conservar los documentos justificativos de la aplicación de los fondos recibidos, incluidos los documentos electrónicos, al menos durante los cinco años siguientes al último pago en tanto puedan ser objeto de las actuaciones de comprobación y control.
  - h) Dar la adecuada publicidad al carácter público de la financiación de las actividades en los términos establecidos en el punto undécimo de esta resolución.
  - i) Cumplir con las normas establecidas en los diferentes Planes Técnicos de Caza en los que estén inscritos.
  - j) Conservar los documentos de acompañamiento del transporte y retirada de SANDACH de las actividades cinegéticas de caza mayor colectiva durante un periodo mínimo de dos años, de conformidad con el punto 5, Capítulo III del Anexo VIII del Reglamento UE 142/2011 de la Comisión, de 25 de febrero, por el que se establecen disposiciones de aplicación del Reglamento CE 1069/2009.



2. Las entidades beneficiarias deberán cumplir, además de las obligaciones establecidas en esta resolución, las que se establezcan en la normativa legal y reglamentaria aplicable a las subvenciones públicas de la Comunidad Autónoma de Extremadura.

#### **Cuarto. Gastos subvencionables y no subvencionables.**

1. Serán subvencionables los gastos de transporte y eliminación de SANDACH, soportados por las Sociedades Locales de Cazadores, y ocasionados en monterías, batidas y ganchos de caza mayor colectiva, que de conformidad con los Planes Técnicos de Caza, autorizados por el órgano competente, se hayan realizado en la Comunidad Autónoma de Extremadura, en el periodo hábil establecido reglamentariamente para la temporada 2021/2022, por Orden de 27 de marzo de 2020, General de Vedas de Caza de la Comunidad Autónoma de Extremadura, prorrogada por Resolución de 9 de marzo de 2021, de la Consejera, que abarcará desde el sábado anterior al 12 de octubre de 2021 hasta el tercer domingo de febrero de 2022, conforme se establece en el artículo 5 del Decreto 62/2017 de 16 de mayo.
2. No se considerará gasto subvencionable el Impuesto sobre el Valor Añadido.

#### **Quinto. Cuantía de la subvención.**

1. La ayuda será el 50% de los gastos subvencionables establecidos en el punto cuarto, apartado 1 de esta resolución. La ayuda total otorgada no podrá superar la cuantía máxima de 400,00 euros por entidad beneficiaria y convocatoria.
2. En ningún caso la ayuda total concedida a una entidad beneficiaria será superior a 20.000 euros durante cualquier período de tres ejercicios fiscales al estar acogidas al régimen de mínimos.

#### **Sexto. Solicitudes, documentación y plazos de solicitud de ayuda.**

1. Las solicitudes se formalizarán en el modelo establecido en el Anexo de la presente resolución, y se dirigirán a la Dirección General de Agricultura y Ganadería de la Consejería de Agricultura, Desarrollo Rural, Población y Territorio de la Junta de Extremadura, Avda. de Luis Ramallo, s/n., 06800 Mérida.

Así mismo, el modelo de solicitud se publicará y podrá ser cumplimentada, a través de la dirección de internet: <http://www.juntaex.es/con03/>.

Esta solicitud, una vez impresa, podrá ser presentada en los lugares previstos en el artículo 7 del Decreto 257/2009, de 18 de diciembre, por el que se implanta un Sistema de Registro Único y se regulan las funciones administrativas del mismo en el ámbito de la Administración de la Comunidad Autónoma de Extremadura o en cualquiera de los lugares

establecidos en el artículo 16.4 de la Ley 39/2015, de 1 de octubre, del Procedimiento Administrativo Común de las Administraciones Públicas.

2. El plazo para la presentación de las solicitudes para la temporada cinegética 2021/2022 será de 15 días hábiles desde el día siguiente al de la finalización del periodo hábil para caza mayor establecido reglamentariamente, iniciándose el plazo, por lo tanto, el día 21 de febrero de 2022.

No serán admitidas a trámite, sin posibilidad de subsanación y procediéndose a su archivo, las solicitudes presentadas fuera del plazo establecido en la convocatoria.

3. Conforme a lo establecido en el artículo 28 de la Ley 39/2015, de 1 de octubre, del Procedimiento Administrativo Común de las Administraciones Públicas, en la redacción dada por la disposición final duodécima de la Ley Orgánica 3/2018 de 5 de diciembre, de Protección de Datos Personales y garantía de los derechos digitales, la consulta de los documentos que ya se encuentren en poder de la Administración actuante o hayan sido elaborados por cualquier Administración Pública se realizará de oficio por el órgano gestor, salvo que la persona interesada se opusiera a ello, marcando la casilla correspondiente en el Anexo de solicitud de ayuda.
4. La Consejería Agricultura, Desarrollo Rural, Población y Territorio recabará de oficio los certificados o información necesarios para la acreditación del cumplimiento de los requisitos, salvo que conste su oposición expresa marcando la casilla correspondiente del anexo de la solicitud, en cuyo caso habrán de aportarse con el anexo de la solicitud.

Asimismo, se deberá acompañar a la solicitud los certificados de estar al corriente con la Hacienda autonómica y con la Seguridad Social, en el caso de que la persona interesada se oponga expresamente en la solicitud de la subvención a que el órgano gestor los recabe de oficio de conformidad con el artículo 12.8 de la Ley 6/2011, de 23 de marzo, de Subvenciones de la Comunidad Autónoma de Extremadura.

Y el certificado de estar al corriente con la Hacienda estatal, en el caso de que la persona interesada no autorice expresamente en la solicitud de la subvención para que el órgano gestor lo recabe de oficio, de conformidad con el artículo 95.1, k) de la Ley 58/2003, de 17 de diciembre, General Tributaria.

En el caso de que las personas solicitantes se opongan o no autoricen las consultas referidas en los párrafos anteriores, deberán aportar con la solicitud las certificaciones acreditativas de estar al corriente correspondientes.



5. Se consultarán de oficio los datos siguientes. No obstante, si la persona o entidad solicitante se opusiera a ello, deberá adjuntar a la solicitud, la documentación que se relaciona:
  - a) Datos de identidad personal (DNI o documento acreditativo de la identidad o NIF).
  - b) Poder de quien actúe como representante, que lo acredite como tal, mediante cualquier medio válido en derecho que deje constancia fidedigna, en los casos en que la solicitud se haga a través del mismo.
6. Las solicitudes de ayuda deberán acompañarse de la siguiente documentación:
  - a) Si la entidad solicitante denegara expresamente su consentimiento, para que el órgano gestor pueda consultar de oficio los datos relativos a la inscripción de la Sociedad Local de Cazadores en el Registro de Sociedades Locales de Cazadores de Extremadura, deberá indicar en la solicitud los datos relativos a dicha inscripción.
  - b) Copia del Plan Técnico de Caza aprobado y vigente, o la presentación del Plan Técnico de Caza, ante el órgano competente en el plazo establecido en el punto segundo, apartado 2.b) de esta resolución, para su aprobación o modificación. No obstante, podrá ser de aplicación lo establecido en el apartado 8 de este punto.
  - c) Copia del compromiso adquirido de retirada de SANDACH con empresa autorizada.
7. De conformidad con lo establecido en el artículo 23.5 de la Ley 6/2011, de 23 de marzo, de Subvenciones de la Comunidad Autónoma de Extremadura, si la solicitud o documentación preceptiva no reúne los requisitos exigidos se requerirá a la persona interesada para que, en un plazo improrrogable de diez días hábiles, subsane la falta o presente la documentación correspondiente, conforme a lo establecido en el artículo 68.1 de la Ley 39/2015, de 1 de octubre, del Procedimiento Administrativo Común de las Administraciones Públicas, con indicación de que, si así no lo hiciera, se le tendrá por desistida, previa resolución dictada en los términos previstos en el artículo 21 de la misma.
8. De conformidad con lo establecido en el artículo 53.1.d) de la Ley 39/2015, de 1 de octubre, del Procedimiento Administrativo Común de las Administraciones Públicas, en relación con el artículo 23.3 de la Ley 6/2011 de 23 de marzo, no será necesario presentar los documentos que ya se encuentren en poder de cualquier Administración siempre que se haga constar la fecha y el órgano o dependencia en que fueron entregados, y no hayan transcurrido más de cinco años desde la finalización del procedimiento al que correspondan.

#### **Séptimo. Procedimiento de concesión de la subvención.**

1. El procedimiento de concesión se tramitará en régimen de concurrencia competitiva y convocatoria periódica, conforme a los criterios de otorgamiento de la subvención que se



establecen en el punto noveno de esta resolución considerando lo establecido en el capítulo II, del título II, de la Ley 6/2011 de 23 de marzo, de Subvenciones de la Comunidad Autónoma de Extremadura vigente, y de acuerdo con los criterios de publicidad, objetividad, transparencia, igualdad y no discriminación.

2. No obstante lo anterior, no será preciso establecer un orden de prelación entre las solicitudes presentadas que reúnan los requisitos establecidos, para el caso de que el crédito consignado en esta convocatoria fuera suficiente, atendiendo al número de solicitudes una vez finalizado el plazo de presentación.
3. Esta resolución será objeto de publicación en la sede electrónica corporativa de la Junta de Extremadura, dentro del portal de subvenciones de la Junta de Extremadura, de conformidad con lo previsto en el artículo 20 de la Ley 6/2011 y en el Portal de la Transparencia y de la Participación Ciudadana en virtud de lo establecido en la Ley 4/2013, de 21 de mayo, de Gobierno Abierto de Extremadura. Asimismo, a través de la Base de Datos Nacional de Subvenciones se publicará en el Diario Oficial de Extremadura tanto esta resolución de convocatoria como el extracto de la misma, conforme a lo dispuesto en el artículo 16 q) de la Ley 6/2011.

#### **Octavo. Ordenación, instrucción y resolución.**

1. El procedimiento administrativo para la concesión de las subvenciones previstas en la presente resolución será ordenado e instruido por el Servicio de Calidad Agropecuaria y Alimentaria de la Dirección General de Agricultura y Ganadería, que realizará de oficio cuantas actuaciones estime necesarias para la determinación, conocimiento y comprobación de los datos en virtud de los cuales deba dictarse la resolución y garantizar el cumplimiento de los requisitos exigidos.
2. Se constituirá la Comisión de Valoración que, una vez instruido el procedimiento, valorará las solicitudes y emitirá informe al órgano instructor que será vinculante, para que éste formule la correspondiente propuesta de resolución debidamente motivada concediendo o denegando la subvención solicitada, de acuerdo con lo establecido en el artículo 9, punto 1 del Decreto 62/2017.

La Comisión de Valoración estará integrada por:

- La persona titular del Servicio de Calidad Agropecuaria y Alimentaria que ocupará la presidencia o personal funcionario que se designe por la Dirección General como suplente.
- Vocales: La persona responsable de la Sección de Incentivos Comerciales que ocupará la secretaría y una persona del Servicio de Calidad Agropecuaria y Alimentaria con la titulación en Ingeniería Técnica Agrícola, o personal funcionario que se designe por la Dirección General como suplentes.

Se garantiza la representación equilibrada de hombres y mujeres en la composición de la Comisión de Valoración conforme al artículo 29 de la Ley 8/2011 de 23 de marzo; siendo este mismo criterio de representación para la designación en casos de suplencia. La composición definitiva de la comisión se publicará con anterioridad a su constitución, a través de internet en el portal oficial de la Consejería de Agricultura, Desarrollo Rural, Población y Territorio.

La Comisión de Valoración ajustará su funcionamiento al régimen jurídico de los órganos colegiados regulado en la Sección 3.ª, del capítulo II, del título preliminar de la Ley 40/2015, de 1 de octubre, de Régimen Jurídico del Sector Público y al Título V, Capítulo III, Sección 2.ª de la Ley 1/2002, de 28 de febrero, del Gobierno y de la Administración de la Comunidad Autónoma de Extremadura.

3. Una vez ordenado e instruido el procedimiento y vista la propuesta formulada por la persona titular del Servicio de Calidad Agropecuaria y Alimentaria, las ayudas serán resueltas por la persona titular de la Secretaría General de la Consejería de Agricultura, Desarrollo Rural, Población y Territorio, o en su caso el órgano en quien delegue, que dictará y notificará la resolución, que deberá tener el contenido del artículo 25.3 de la Ley 6/2011 y por la que se concederá o denegará la ayuda, determinando expresamente, en su caso, la subvención concedida para cada una de las actividades subvencionables recogidas en el punto cuarto de esta resolución, dentro del plazo máximo de seis meses contados a partir del día siguiente al de la publicación en el Diario Oficial de Extremadura de la resolución de convocatoria y del extracto previsto en el artículo 20.8.a) de la Ley 38/2003 de 17 de noviembre, General de Subvenciones. Transcurrido dicho plazo sin que se haya notificado resolución expresa, legitima al interesado o interesada para entender desestimada su solicitud por silencio administrativo, en virtud de lo previsto en el artículo 22.5 de la Ley 6/2011, de 23 de marzo, de Subvenciones de la Comunidad Autónoma de Extremadura.
4. La resolución del procedimiento se notificará a los interesados y a las interesadas de acuerdo con lo previsto en los artículos 40 y 42 de la Ley 39/2015, de 1 de octubre, del Procedimiento Administrativo Común de las Administraciones Públicas.
5. En la resolución que otorgue la subvención se hará referencia expresa de que las mismas se hallan acogidas al régimen de mínimos, de conformidad con lo establecido en el artículo 2 del Reglamento (UE), n.º 1408/2013, de la Comisión, de 18 de diciembre de 2013, relativo a la aplicación de los artículos 107 y 108 del Tratado de Funcionamiento de la Unión Europea a las ayudas de mínimos en el sector agrícola vigente, quedando el beneficiario informado del carácter de mínimos de la ayuda, con el fin de su posible acumulación a otras futuras ayudas que se le puedan conceder con el mismo carácter de mínimos.



6. Contra esta resolución, que no pone fin a la vía administrativa, podrá interponerse recurso de alzada ante la persona titular de la Consejería de Agricultura, Desarrollo Rural, Población y Territorio o ante el órgano que dicta la resolución, en el plazo de un mes a contar desde el día siguiente a la recepción de la notificación de la citada Resolución, según lo dispuesto en el artículo 122 de la Ley 39/2015 de 1 de octubre del Procedimiento Administrativo Común de las Administraciones Públicas, teniendo en cuenta que contra la Resolución de Recurso de Alzada no cabra ningún otro recurso administrativo, salvo recurso extraordinario de revisión, en los casos establecidos en el artículo 125.1 de la Ley 39/2015, de 1 de octubre.
7. Las subvenciones concedidas serán objeto de publicación conforme se establece en el artículo 9.6 del Decreto 62/2017, de 16 de mayo.

#### **Noveno. Criterios de otorgamiento de la subvención.**

1. Los criterios de valoración a tener en cuenta, para establecer un orden de prelación, aplicándose el régimen de concurrencia competitiva, serán los siguientes:
  - 1.1. Número de acciones cinegéticas de caza mayor colectiva por temporada de caza:
    - 1 acción: 2 puntos.
    - De dos a 5 acciones: 3 puntos.
    - Mas de 5 acciones: 5 puntos.
  - 1.2. Capturas medias realizadas en las tres últimas temporadas de caza:
    - Menos de 20 piezas de caza mayor: 5 puntos.
    - Entre 21 y 40 piezas de caza mayor: 3 puntos.
    - Mas de 40 piezas de caza mayor: 1 punto.
2. En caso de empate se otorgará prioridad a las entidades solicitantes que hayan justificado haber ejecutado mayor porcentaje de actuaciones de caza mayor conforme a su Plan Técnico de Caza colectiva, del siguiente modo:
  - 1º Quienes hayan justificado el 100 % de las actuaciones obrantes en el Plan.
  - 2º Quienes hayan justificado un porcentaje mayor al 50 % sin llegar a 100 % de las actuaciones obrantes en el Plan.
  - 3º Quienes hayan justificado un porcentaje menor del 50 % de las actuaciones obrantes en el Plan.

Y en caso de nuevo empate se priorizarán en virtud de la fecha y hora de presentación de la solicitud de ayuda.

Como resultado se elaborará una lista de sociedades beneficiarias, adjudicándose, con el límite fijado en la convocatoria dentro del crédito disponible, aquellas que hayan obtenido mayor valoración en aplicación de los anteriores criterios.

No obstante, lo anterior, no habrá de fijarse un orden de prelación entre las solicitudes presentadas que reúnan los requisitos establecidos y sean aprobadas, para el caso de que el crédito consignado en la convocatoria fuera suficiente, atendiendo al número de solicitudes, una vez finalizado el plazo de presentación.

#### **Décimo. Compatibilidades con otras aportaciones públicas.**

El régimen de compatibilidad de estas ayudas será el establecido en el artículo 10 del Decreto 62/2017 de 16 de mayo.

#### **Undécimo. Publicidad.**

Las entidades beneficiarias de estas ayudas tienen la obligación de dar la adecuada publicidad del carácter público de la financiación de las actividades objeto de subvención. Esta difusión se realizará de conformidad con las prescripciones contenidas en la Ley 6/2011, de 23 de marzo, de Subvenciones de la Comunidad Autónoma de Extremadura, y en el Decreto 50/2001, de 3 de abril, sobre medidas adicionales de gestión de inversiones financiadas con ayudas de la Junta de Extremadura, dejando constancia en la sede de las entidades beneficiarias a través de un cartel informativo o placa.

#### **Decimosegundo. Justificación y pago de la ayuda.**

1. El abono de la ayuda se efectuará tras la justificación por cada entidad beneficiaria de la totalidad de gastos admisibles, en un solo pago.

Dicho pago se realizará en la cuenta bancaria indicada en la solicitud, que deberá estar dada de alta en el Subsistema de Terceros de la Junta de Extremadura. En caso de no estarlo, la entidad beneficiaria deberá aportar el correspondiente Alta de Terceros junto con la documentación justificativa de los gastos a la que se hace referencia en el apartado 3 de este punto.

2. Las ayudas a las que se refiere la presente resolución se imputarán con cargo al ejercicio presupuestario 2022.
3. La presentación de los gastos y justificación de los mismos se realizará hasta el 15 de julio del año 2022 pudiendo los operadores y las operadoras presentar una vez finalicen las



actuaciones de las que deriva el gasto, la justificación de la ayuda desde el día siguiente a la notificación de la resolución de concesión de la ayuda hasta la fecha señalada anteriormente.

Se deberá presentar para el pago la siguiente documentación justificativa de los gastos:

- a) Factura emitida por la empresa autorizada de la retirada de SANDACH.
- b) Copias de los documentos de acompañamiento del transporte y retirada de SANDACH de las actividades cinegéticas.
- c) Extracto bancario en el que se refleje el adeudo correspondiente en la cuenta bancaria del beneficiario, que estará sellado debidamente por la entidad bancaria.

De acuerdo con el artículo 36.2 de la Ley 6/2011, se considerará gasto realizado el que ha sido efectivamente pagado con anterioridad a la finalización del periodo de justificación.

#### **Decimotercero. Incumplimientos, criterios de graduación y reintegro de las subvenciones.**

1. Procederá el reintegro de las cantidades percibidas y la exigencia del interés de demora correspondiente, desde el momento del pago de la subvención hasta la fecha en que se acuerde la procedencia de reintegro, en los casos establecidos en el artículo 43 de la Ley 6/2011, de 23 de marzo.
2. Siempre que se justifique la aplicación de la subvención concedida a las acciones subvencionables en un porcentaje mínimo del 60 % de la inversión inicialmente aprobada, se procederá a la reducción proporcional de la ayuda. De no alcanzarse dicho porcentaje procederá la pérdida del derecho al cobro o el reintegro total de la subvención concedida

#### **Decimocuarto. Control y verificación de datos.**

El órgano otorgante realizará las comprobaciones e inspecciones que considere oportunas para verificar el cumplimiento de las condiciones establecidas para la concesión y pago de las subvenciones, debiendo las entidades beneficiarias facilitar dicha labor y proporcionar cualquier documentación necesaria para la verificación de dichas condiciones, recabando a estos efectos cuanta documentación se considere conveniente para el mejor cumplimiento de lo dispuesto en esta resolución.

#### **Decimoquinto. Financiación.**

1. Las ayudas a conceder en la presente convocatoria se imputarán con cargo a la partida 120020000/G 341A 489 00/ CAG0000001/20160155, con una dotación presupuestaria disponible inicial para hacer frente al pago de las ayudas de treinta mil euros (30.000,00 €) que serán a cargo de los presupuestos de la Comunidad Autónoma de Extremadura del ejercicio 2022.



2. Si las disponibilidades presupuestarias lo permiten, podrá incrementarse hasta un 20 por ciento de la cuantía inicial o hasta la cuantía que corresponda cuando tal incremento sea consecuencia de una generación, incorporación de crédito o se trate de créditos declarados ampliables, siempre antes de resolver la concesión de las mismas sin necesidad de abrir una nueva convocatoria.
3. En la presente convocatoria se seguirá el procedimiento de tramitación anticipada previsto en la regla 69 de la Orden, de 17 de diciembre de 2020, por la que se aprueba la Instrucción de Contabilidad para la Junta de Extremadura. En todo caso, la convocatoria queda sometida a la condición suspensiva de existencia de crédito adecuado y suficiente en los Presupuestos del ejercicio 2022.

**Decimosexto. Eficacia.**

La presente resolución será eficaz el mismo día de la publicación en el Diario Oficial de Extremadura.

Contra la presente resolución, que no pone fin a la vía administrativa, podrá interponerse recurso de alzada ante la persona titular de la Consejería de Agricultura, Desarrollo Rural, Población y Territorio o ante el órgano que dicta el acto, en el plazo de un mes a contar desde el día siguiente al de la publicación de la presente resolución en el Diario Oficial de Extremadura, según lo dispuesto en los artículos 121 y 122 de la Ley 39/2015 de 1 de octubre, del Procedimiento Administrativo Común de las Administraciones Públicas, teniendo en cuenta que contra la resolución de recurso de alzada no cabra ningún otro recurso administrativo, salvo recurso extraordinario de revisión, en los casos establecidos en el artículo 125.1 de la Ley 39/2015, de 1 de octubre.

Mérida, 25 de noviembre de 2021.

La Secretaria General,  
MARÍA CURIEL MUÑOZ

**JUNTA DE EXTREMADURA**Consejería de Agricultura, Desarrollo Rural,  
Población y Territorio**ANEXO**

**SOLICITUD DE AYUDAS PARA EL APOYO A LA GESTIÓN DE SUBPRODUCTOS ANIMALES NO DESTINADOS AL CONSUMO HUMANO (SANDACH), VINCULADAS A LAS ACCIONES CINEGÉTICAS DE CAZA MAYOR COLECTIVA LLEVADAS A CABO EN COTOS CUYO TITULAR SEA UNA SOCIEDAD LOCAL DE CAZADORES EN LA COMUNIDAD AUTÓNOMA DE EXTREMADURA, CORRESPONDIENTES AL EJERCICIO 2022**

**IDENTIFICACIÓN DE LA ENTIDAD SOLICITANTE:**

DENOMINACIÓN O RAZÓN SOCIAL	NIF
-----------------------------	-----

**DOMICILIO DE LA ENTIDAD SOLICITANTE:**

NOMBRE DE LA VÍA, Nº, PISO...	CÓDIGO POSTAL	LOCALIDAD
-------------------------------	---------------	-----------

**DOMICILIO A EFECTO DE NOTIFICACIONES: (SI ES DISTINTO DEL ANTERIOR)**

NOMBRE DE LA VÍA, Nº, PISO...	CÓDIGO POSTAL	LOCALIDAD
-------------------------------	---------------	-----------

TELÉFONO:	CORREO ELECTRÓNICO
-----------	--------------------

**REPRESENTACIÓN LEGAL:**

APELLIDOS Y NOMBRE	NIF
Sexo <input type="checkbox"/> Mujer <input type="checkbox"/> Varón	

**DOMICILIO A EFECTO DE NOTIFICACIONES:**

NOMBRE DE LA VÍA, Nº, PISO...	CÓDIGO POSTAL	LOCALIDAD
-------------------------------	---------------	-----------

**SOLICITA**

**1º** Le sea concedida la ayuda regulada por el Decreto 62/2017, de 16 de mayo, del 50% de los gastos correspondientes a las siguientes acciones:

Acciones cinegéticas de caza mayor colectiva	Fecha de la Acción	Importe total de gasto sin IVA



para lo cual certifico que la entidad a la que represento reúne todos los requisitos exigidos en la convocatoria y que todos los datos consignados son veraces, con sujeción a las responsabilidades que puedan derivarse de su inexactitud.

## 2º DECLARACIÓN:

La persona que suscribe conoce y acepta las condiciones generales de las subvenciones reguladas por el Decreto 62/2017, de 16 de mayo, por el que se establecen las bases reguladoras del régimen de ayudas a la gestión de subproductos animales no destinados al consumo humano (SANDACH), vinculadas a las acciones cinegéticas de caza mayor colectiva llevadas a cabo en cotos cuya titular sea una Sociedad Local de Cazadores en la Comunidad Autónoma de Extremadura (DOE nº 96, de 22 de mayo), **DECLARA RESPONSABLEMENTE** ante esta Administración:

- ☐ No estar incurso en las prohibiciones para obtener la condición de entidad beneficiaria de la subvención, a tenor del artículo 12 de la Ley 6/2011, de 23 de marzo, de Subvenciones de la Comunidad Autónoma de Extremadura.
- ☐ Que se halla al corriente de sus obligaciones tributarias y frente a la Seguridad Social impuestas en las disposiciones vigentes.
- ☐ Que todos los datos expuestos en esta solicitud son correctos y veraces, comprometiéndose a aportar los documentos probatorios que se soliciten o los datos adicionales que se requieran.
- ☐ No haber solicitado ni recibido otra subvención de ninguna otra Administración pública, por ninguno de los conceptos referidos en esta solicitud de ayuda.
- ☐ Sí haber solicitado o le han sido concedidas las siguientes ayudas de cualquier Administración Pública para el mismo objeto:
  - Órgano concedente: \_\_\_\_\_ Importe: \_\_\_\_\_
  - Órgano concedente: \_\_\_\_\_ Importe: \_\_\_\_\_
- ☐ No haber solicitado u obtenido ayudas de mínimis de cualquier Administración o ente público, nacional o internacional, durante el ejercicio fiscal en curso y los dos ejercicios fiscales anteriores.
- ☐ Sí haber solicitado u obtenido ayudas de mínimis de cualquier Administración o ente público, nacional o internacional, durante el ejercicio fiscal en curso y los dos ejercicios fiscales anteriores:

TIPO DE AYUDA	CUANTÍA DE LA AYUDA	FECHA

## 3º OPOSICIÓN A LA CONSULTA DE OFICIO POR EL ORGANO GESTOR DE DATOS Y DOCUMENTOS.

Según el artículo 28 de la Ley 39/2015, de 1 de octubre, del Procedimiento Administrativo Común de las Administraciones Públicas, en redacción dada por la disposición adicional duodécima de la Ley Orgánica 3/2018, de 5 de diciembre, de Protección de datos Personales y garantía de derechos digitales, se procederá a la consulta de datos y documentos salvo que conste oposición marcando la casilla correspondiente:





- ☐ ME OPONGO a que el órgano gestor consulte los documentos identificativos oficiales de la entidad solicitante.
- ☐ ME OPONGO a que el órgano gestor consulte el poder la persona que actúa como representante.
- ☐ ME OPONGO a que el órgano gestor consulte los datos relativos a la inscripción de la Sociedad Local de Cazadores en el Registro de Sociedades Locales de Cazadores de Extremadura.
- ☐ ME OPONGO a que el órgano gestor consulte los datos relativos al Plan Técnico de Caza aprobado y vigente o de la solicitud para su aprobación o modificación del mismo ante el órgano competente en el plazo establecido en el punto dos, apartado 2. b) de la presente resolución de convocatoria.
- ☐ ME OPONGO a que el órgano gestor recabe los certificados e información con la finalidad de acreditar el cumplimiento de las obligaciones con la Hacienda Autonómica.
- ☐ ME OPONGO a que el órgano gestor recabe los certificados e información con la finalidad de acreditar el cumplimiento de las obligaciones con la Seguridad Social.

- 
- ☐ AUTORIZO a que el órgano gestor recabe los certificados o información con la finalidad de acreditar el cumplimiento de las obligaciones tributarias con la Hacienda Estatal.

En el caso de que se oponga a la consulta de oficio por el órgano gestor de cualquiera de los datos anteriores, deberá aportar con la solicitud el documento identificativo y/o la certificación correspondiente.

En caso de oponerse a la consulta de oficio de los datos relativos a la inscripción de la Sociedad Local de Cazadores en el Registro de Sociedades Locales de Cazadores de Extremadura deberá indicar la referencia de la inscripción en el Registro de Sociedades Locales de Cazadores de Extremadura

\_\_\_\_\_, Nombre de la Sociedad Local de Cazadores \_\_\_\_\_, NIF \_\_\_\_\_,

Fecha de registro, o bien deberá aportarlos

#### **4º DOCUMENTACIÓN QUE SE ACOMPAÑA CON LA SOLICITUD:**

- ☐ En los casos que proceda, documento por el que acredite la representación de quien suscribe la solicitud, en caso de representación de la Sociedad Local de Cazadores.
- ☐ Copia del compromiso adquirido de retirada de SANDACH con empresa autorizada.
- ☐ En los casos en que no se tenga cuenta bancaria dada de alta en el Subsistema de Terceros de la Junta de Extremadura, la entidad solicitante deberá aportar el correspondiente Alta de Terceros.
- ☐ Otros: \_\_\_\_\_  
\_\_\_\_\_  
\_\_\_\_\_



**5º A EFECTOS DE QUE SEA CONSULTADA DE OFICIO LA DOCUMENTACION, INDICAR FECHA Y ÓRGANO ANTE EL QUE PRESENTÓ LA SIGUIENTE DOCUMENTACIÓN, INDICANDO LAS CARACTERISTICAS DEL DOCUMENTO.**

**6 DATOS BANCARIOS Y AUTORIZACIÓN PARA EL ABONO DE LA SUBVENCIÓN:**

**6.1) DATOS BANCARIOS PARA EL ABONO DE LA SUBVENCIÓN**

TITULAR DE LA CUENTA

*(La titularidad de la cuenta debe coincidir con la persona beneficiaria de la subvención. La cuenta indicada deberá estar dada de alta en el Sistema de Alta a Terceros de la Junta de Extremadura)*

**Datos de la cuenta bancaria donde solicita que se realice el pago de la subvención, en el caso de que la solicitud se resolviera favorablemente:**

**CODIGO IBAN**

País	Dígito	Entidad	Oficina	DC	Nº de Cuenta

**6.2)**

<input type="checkbox"/> SI	<b>Autorizo</b> , en el caso de que, en el momento de realizar el pago de la subvención, la cuenta señalada no estuviera activa en el Sistema de Terceros de la Junta de Extremadura, a realizar el pago en cualquier ordinal que se encuentre activo en el citado sistema
<input type="checkbox"/> NO	

**ADVERTENCIA:** La falsedad en los datos de la solicitud o de la documentación que la acompaña dará lugar a la pérdida total de la ayuda, reservándose la Administración las actuaciones pertinentes.

**CLÁUSULA DE PROTECCIÓN DE DATOS**

*Se le informa que los datos facilitados en el presente impreso / formulario correspondiente a la Consejería de Agricultura, Desarrollo Rural, Población y Territorio, en concordancia con la Actividad de Tratamiento correspondiente incorporada al Registro de Actividades de Tratamientos de la misma, se tratarán de conformidad con lo establecido en el Reglamento General de Protección de Datos 2016/679 (UE) de 27 de*



abril de 2016 y la Ley 3/2018, de 5 de diciembre, de Protección de Datos Personales y garantía de los derechos digitales.

**Responsable del tratamiento de sus datos:**

- **Responsable Junta de Extremadura:** Consejera de Agricultura, Desarrollo Rural, Población y Territorio.
- **Dirección :** Av/ Luís Ramallo s/n. 06800 Mérida (Badajoz).
- **Correo electrónico:** [informacionagraria@juntaex.es](mailto:informacionagraria@juntaex.es) **Teléfono:** 924002131
- **Datos de contacto del delegado de protección de datos :** [dpd@juntaex.es](mailto:dpd@juntaex.es).

**Finalidades con las que vamos a tratar sus datos personales:**

Serán tratados con las siguientes finalidades:

Gestión y resolución de las solicitudes de ayuda.

**Legitimación para el tratamiento de sus datos:**

La base legal para los tratamientos indicados es:

RGPD: 6.1.C) Tratamiento necesario para el cumplimiento de una obligación legal aplicable al responsable del tratamiento.

Ley 38/2003, de 17 de noviembre, General de Subvenciones (BOE núm. 276, de 18 de noviembre).

Ley 6/2011, de 23 de marzo, de Subvenciones de la Comunidad Autónoma de Extremadura (DOE núm. 59, de 25 de marzo).

**Tiempo que se van a mantener sus datos personales:**

Se conservarán durante el tiempo necesario para cumplir con la finalidad para la que se recabaron y para determinar las posibles responsabilidades que se pudieran derivar de dicha finalidad y del tratamiento de los datos. Serán de aplicación lo dispuesto en la normativa de archivos y documentación. Los datos económicos de esta actividad de tratamiento se conservarán al amparo de lo dispuesto en la Ley 58/2003, de 17 de diciembre, general tributaria.

**Destinatarios a los que se comunicarán sus datos:**

Podrán ser comunicados a:

Otros organismos u órganos de la Administración Pública sin precisar el previo consentimiento del interesado, cuando así lo prevea una norma de Derecho de la Unión Europea o una Ley, que determine las cesiones que procedan como consecuencia del cumplimiento de la obligación legal, aunque deberemos informar de este tratamiento al interesado, salvo las excepciones previstas en el artículo 14.5 del RGPD.

**Transferencias internacionales de datos:**

No están previstas transferencias internacionales de datos.

**Sus derechos en relación con el tratamiento de datos:**

Cualquier persona tiene derecho a obtener confirmación sobre la existencia de un tratamiento de sus datos, a acceder a sus datos personales, solicitar la rectificación de los datos que sean inexactos o, en su caso, solicitar la supresión, cuando entre otros motivos, los datos ya no sean necesarios para los fines para los que fueron recogidos o el interesado se retire el consentimiento otorgado.

En determinados supuestos el interesado podrá solicitar la limitación del tratamiento de sus datos, en cuyo caso sólo los conservaremos de acuerdo con la normativa vigente.



*En determinados supuestos puede ejercitar su derecho a la portabilidad de los datos, que serán entregados en un formato estructurado, de uso común o lectura mecánica a usted o a quien designe como al nuevo responsable de su tratamiento.*

*Tiene derecho a revocar en cualquier momento el consentimiento para cualquiera de los tratamientos para los que lo ha otorgado.*

*La Consejería de Agricultura, Desarrollo Rural, Población y Territorio dispone de formularios para el ejercicio de derechos que pueden ser solicitados en:<sup>1</sup> <http://www.juntaex.es/con03/tratamiento-de-datos-de-caracter-personal> o utilizar los elaborados por la Agencia Española de Protección de Datos o terceros. Estos formularios deberán ir firmados electrónicamente o ser acompañados de fotocopia del DNI. Si se actúa por medio de representante, de la misma manera, deberá ir acompañado de copia de su DNI o con firma electrónica.*

*Los formularios deberán ser presentados presencialmente en el Registro General, mediante el sistema de Administración electrónica o remitidos por correo postal o electrónico en las direcciones que aparecen en el apartado "Responsable".*

*Tiene derecho a presentar una reclamación ante la Agencia Española de Protección de Datos en el supuesto que considere que no se ha atendido convenientemente el ejercicio de sus derechos.*

*El plazo máximo para resolver es el de un mes a contar desde la recepción de su solicitud, pudiendo ser prorrogado dos meses más atendiendo al volumen de reclamaciones presentadas o a la complejidad de la misma.*

*En el caso de producirse alguna modificación de sus datos, le agradecemos nos lo comunique debidamente por escrito con la finalidad de mantener sus datos actualizados.*

En \_\_\_\_\_ a \_\_\_\_\_ de \_\_\_\_\_ de 20\_\_\_\_  
EL/LA SOLICITANTE

Fdo. : \_\_\_\_\_

**DIRECCION GENERAL DE AGRICULTURA Y GANADERÍA.  
Consejería de Agricultura, Desarrollo Rural, Población y Territorio.  
Avda. de Luis Ramallo, s/n. 06800 Mérida**

*EXTRACTO de la Resolución de 25 noviembre de 2021, de la Secretaría General, por la que se efectúa la convocatoria de ayudas a la gestión de subproductos animales no destinados al consumo humano (SANDACH), vinculadas a las acciones cinegéticas de caza mayor colectiva llevadas a cabo en cotos cuyo titular sea una Sociedad Local de Cazadores en la Comunidad Autónoma de Extremadura, correspondiente al ejercicio 2022. (2021063801)*

BDNS(Identif.): 598049

De conformidad con lo previsto en los artículos 17.3 b) y 20.8 a) de la Ley 38/2003, de 17 de noviembre, General de Subvenciones, y en el artículo 16.q) de la Ley 6/2011, de 23 de marzo, de Subvenciones de la Comunidad Autónoma de Extremadura, se publica el extracto de la convocatoria cuyo texto completo puede consultarse en la Base de Datos Nacional de Subvenciones (<http://www.infosubvenciones.gob.es>) y en el presente DOE.

### **Primero. Objeto.**

Ayudas a la gestión de subproductos animales no destinados al consumo humano (SANDACH), vinculadas a las acciones cinegéticas de caza mayor colectiva llevadas a cabo en cotos cuyo titular sea una Sociedad Local de Cazadores en la Comunidad Autónoma de Extremadura, para el año 2022.

### **Segundo. Entidades beneficiarias.**

Podrán ser entidades beneficiarias, aquellos cotos cuya titular sea una Sociedad Local de Cazadores (definidas en el artículo 2 del Decreto 62/2017), que organicen acciones cinegéticas de caza mayor colectiva en territorio de la Comunidad Autónoma de Extremadura, y que procedan en las mismas, a la eliminación de SANDACH, conforme a la normativa vigente.

### **Tercero. Bases reguladoras.**

Decreto 62/2017, de 16 de mayo, por el que se establecen las bases reguladoras del régimen de ayudas a la gestión de subproductos animales no destinados al consumo humano (SANDACH), vinculadas a las acciones cinegéticas de caza mayor colectiva llevadas a cabo en cotos cuyo titular sea una Sociedad Local de Cazadores en la Comunidad Autónoma de Extremadura, (DOE n.º 96 de 22 de mayo).

Estas ayudas se conceden al amparo de lo establecido en el Reglamento (UE) n.º 1408/2013, de la Comisión, de 18 de diciembre de 2013, relativo a la aplicación de los artículos 107 y 108 del Tratado de funcionamiento de la Unión Europea a las ayudas de minimis, modificado por el Reglamento UE 2019/316 de la Comisión de 21 de febrero de 2019, y habrán de cumplir los requisitos exigidos por dicha norma

**Cuarto. Cuantía.**

Las ayudas a conceder en la presente convocatoria se imputarán con cargo a la partida 120020000/G 341A 489 00/ CAG0000001/20160155, con una dotación presupuestaria disponible inicial para hacer frente al pago de las ayudas de treinta mil euros (30.000,00 €) que serán a cargo de los presupuestos de la Comunidad Autónoma de Extremadura del ejercicio 2022. En todo caso, la convocatoria queda sometida a la condición suspensiva de existencia de crédito adecuado y suficiente en los Presupuestos del ejercicio 2022.

**Quinto. Plazo de presentación de solicitudes.**

El plazo para la presentación de las solicitudes para la temporada cinegética 2021/2022 será de 15 días hábiles desde el día siguiente al de la finalización del periodo hábil para caza mayor establecido reglamentariamente, iniciándose el plazo, por lo tanto, el día 21 de febrero de 2022.

**Sexto. Otros datos.**

1. La ayuda será el 50% de los gastos subvencionables establecidos en el punto cuarto, apartado 1 de la resolución de convocatoria. La ayuda total otorgada no podrá superar la cuantía máxima de 400,00 euros por entidad beneficiaria y convocatoria.
2. En ningún caso la ayuda total concedida a una entidad beneficiaria será superior a 20.000 euros durante cualquier período de tres ejercicios fiscales al estar acogidas al régimen de mínimos.

Mérida, 25 de noviembre de 2021.

La Secretaria General,  
MARÍA CURIEL MUÑOZ



*RESOLUCIÓN de 29 de noviembre de 2021, de la Dirección General de Agricultura y Ganadería, de concesión de ayudas para las Agrupaciones de Defensa Sanitaria Ganaderas (ADSG), y Apícolas (ADSA), en la Comunidad Autónoma de Extremadura para el año 2021. (2021063748)*

Instruido expediente administrativo a instancia de los presidentes/as de las Agrupaciones de Defensa Sanitarias relacionadas en anexo I adjunto, que comienza por la A.D.S. "ABERTURA", con N.I.F. G10326718, del término municipal de ABERTURA y finaliza por la A.D.S. "ZAFRA 04", con N.I.F. G06411722, del término municipal de ZAFRA, con un total de 167 Agrupaciones y por los importes que para ellas se determina en el mismo documento, y habiéndose practicado las actuaciones previas y cumpliéndose los requisitos legales exigibles, y en base a:

ANTECEDENTES DE HECHO

**Primero.** En plazo de solicitud, tuvieron entrada en el Registro General de la Consejería de Agricultura, Desarrollo Rural, Población y Territorio, mediante procedimiento telemático a través de la plataforma ARADO establecido en el apartado cuarto de la Orden de convocatoria, las solicitudes de ayuda de las Agrupaciones de Defensa Sanitaria relacionadas en anexo adjunto, que comienzan por la A.D.S. "ABERTURA", con N.I.F. G10326718, del término municipal de ABERTURA y finaliza por la A.D.S. "ZAFRA 04", con N.I.F. G06411722, del término municipal de ZAFRA, con un total de 167 Agrupaciones y por los importes que para ellas se determina en el mismo documento.

**Segundo.** Todas las agrupaciones solicitantes se encontraban reconocidas mediante Resolución de la Dirección General de Agricultura y Ganadería, de acuerdo con el Decreto 160/2014, de 15 de julio, que establece la normativa de regulación de las Agrupaciones de Defensa Sanitaria Ganadera en la Comunidad Autónoma de Extremadura y el Decreto 194/2005, de 30 de agosto, sobre Agrupaciones de Defensa Sanitaria Apícolas en la Comunidad Autónoma de Extremadura, en fecha anterior al día de la publicación de la resolución de convocatoria en el Diario Oficial de Extremadura.

**Tercero.** Reunida en Mérida, con fecha de 8 de noviembre de 2021, la Comisión de Valoración de las Ayudas para las Agrupaciones de Defensa Sanitaria Ganaderas y Apícolas de la Comunidad Autónoma de Extremadura, a que hace referencia el artículo 8 de la Orden de 27 de marzo de 2020, por la que se establecen las bases reguladoras de las subvenciones a las Agrupaciones de Defensa Sanitaria Ganadera y las Agrupaciones de Defensa Sanitaria Apícola en la Comunidad Autónoma de Extremadura (D.O.E n.º 66 de 03/04/2020), modificada por la Orden de 23 de marzo de 2021, acuerda la distribución del montante económico total de las disponibilidades presupuestarias contempladas para las ayudas a las Agrupaciones de Defensa Sanitaria Ganaderas y Apícolas en la Comunidad Autónoma de Extremadura para el



ejercicio 2021, en la forma que aparece en el Anexo I adjunto y que comienza por la A.D.S. "ABERTURA", con N.I.F. G10326718, del término municipal de ABERTURA y finaliza por la A.D.S. "ZAFRA 04", con N.I.F. G06411722, del término municipal de ZAFRA, con un total de 167 Agrupaciones y por los importes que para ellas se determina en el mismo documento.

#### FUNDAMENTOS JURIDICOS

**Primero.** En la Orden de 27 de marzo de 2020, se establecen las bases reguladoras de las subvenciones a las Agrupaciones de Defensa Sanitaria Ganadera y las Agrupaciones de Defensa Sanitaria Apícola en la Comunidad Autónoma de Extremadura (DOE n.º 66 de 03/04/2020), modificada por la Orden de 23 de marzo de 2021 por la que se modifica la Orden de 27 de marzo de 2020 por la que se establecen las bases reguladoras de las subvenciones a las Agrupaciones de Defensa Sanitaria Ganadera y las Agrupaciones de Defensa Sanitaria Apícola en la Comunidad Autónoma de Extremadura (DOE n.º 58 de 26/03/2021); y en la Resolución de 14 de mayo de 2021, de la Secretaría General, se establece la convocatoria de estas ayudas para el año 2021 (DOE n.º 103 de 01/06/2021).

**Segundo.** De conformidad con lo dispuesto en el artículo 8 de la Orden de 27 de marzo de 2020, corresponde a la Secretaría General de la Consejería de Agricultura, Desarrollo Rural, Población y Territorio, a propuesta de la Comisión de Valoración a que hace referencia el mismo artículo, a través del Servicio de Sanidad Animal, dictar la Resolución en relación con el procedimiento de concesión de las subvenciones.

**Tercero.** Las beneficiarias, sin perjuicio de las demás obligaciones establecidas en las normas reguladoras de las subvenciones públicas y en esta orden, están obligadas a:

- a) Realizar las actuaciones que fundamenten la concesión de la subvención en el plazo y forma establecidos.
- b) Justificar ante el órgano concedente el cumplimiento de las actuaciones subvencionables, así como el cumplimiento de los requisitos y condiciones que determinen la concesión de la subvención.
- c) Someterse a las actuaciones de comprobación a efectuar por el órgano concedente, así como a las de control que puedan realizar los órganos competentes para ello.
- d) Comunicar la solicitud u obtención de otras subvenciones o ayudas para la misma actividad subvencionada, procedentes de cualquier Administración pública nacional o internacional.
- e) Acreditar con anterioridad a dictarse la propuesta de resolución de concesión, así como con carácter previo al pago, encontrarse al corriente del cumplimiento de las obligaciones





tributarias, con la Hacienda estatal y autonómica, y de las obligaciones frente a la Seguridad Social, en aquellos casos en que las personas solicitantes se hayan opuesto o no hayan otorgado autorización expresa para que puedan ser recabados directamente por el órgano gestor de conformidad con lo previsto en el artículos 6.5 de la presente orden.

- f) Conservar los documentos justificativos de la aplicación de los fondos percibidos durante un periodo de cuatro años desde la fecha de justificación de la ayuda, al objeto de posibles actuaciones de comprobación y control por parte de la Administración.
- g) Comunicar al órgano concedente de la ayuda todos aquellos cambios del domicilio, a efectos de notificaciones, durante el período en que la ayuda es reglamentariamente susceptible de control.
- h) Proceder al reintegro de los fondos percibidos en los supuestos previstos en el artículo 43 de la Ley 6/2011, de 23 de marzo, de Subvenciones de la Comunidad Autónoma de Extremadura.

**Cuarto.** Revisadas las solicitudes presentadas en tiempo y forma, se comprueba que los expedientes reúnen los requisitos subjetivos exigidos a los solicitantes y los requisitos objetivos para ser beneficiario, ordenando las solicitudes en función de su puntuación siguiendo los criterios objetivos de otorgamiento de las subvenciones recogidos en el artículo 7 según lo establecido en según lo establecido en la Orden de 27 de marzo de 2020.

**Quinto.** La entidad beneficiaria tiene la obligación de dar la adecuada publicidad del carácter público de la financiación de las actividades objeto de subvención. Esta difusión se realizará de conformidad con las prescripciones contenidas en la Ley 6/2011, de 23 de marzo, de Subvenciones de la Comunidad Autónoma de Extremadura, y en el Decreto 50/2001, de 3 de abril, sobre medidas adicionales de gestión de inversiones financiadas con ayudas de la Junta de Extremadura.

Visto lo anteriormente expuesto, y de conformidad con las competencias que legalmente tengo atribuidas, y revisada la propuesta de La Jefa de Servicio de Sanidad Animal,

#### RESUELVO

La concesión de la subvención para financiar las ocho líneas de ayuda conforme al orden de prelación establecido en el punto noveno de la resolución de convocatoria, a las Agrupaciones de Defensa Sanitaria relacionadas en el Anexo I adjunto, y que comienza por la A.D.S. "ABERTURA", con N.I.F. G10326718, del término municipal de ABERTURA y finaliza por la A.D.S. "ZAFRA 04", con N.I.F. G06411722, del término municipal de ZAFRA, con un total de 167 Agrupaciones y por los importes que para ellas se determina en el mismo documento.



La mencionada subvención asciende a un total de un millón trescientos treinta y siete mil trescientos siete euros (1.337.307€), con cargo a la aplicación presupuestaria 120020000/ G/ 312A /47000/ CAG0000001/ 20060051, denominada Ayudas a las Agrupaciones de Defensa Sanitaria.

Esta subvención está financiada íntegramente con cargo a los Presupuestos Generales de Comunidad Autónoma de Extremadura.

Contra esta Resolución, que no agota la vía administrativa, podrán las interesadas interponer recurso de alzada ante el mismo órgano que dictó el acto que se impugna o ante el competente para resolverlo, que es la Consejera de Agricultura, Desarrollo Rural, Población y Territorio en el plazo de un mes, contados a partir del día siguiente a la recepción de la notificación de esta Resolución, tal y como disponen los artículos 121 y 122 de la Ley 39/2015, de 1 de octubre, del Procedimiento Administrativo común de las Administraciones Públicas y el artículo 102 de la Ley 1/2002, de 28 de febrero, del Gobierno y de la Administración de la Comunidad autónoma de Extremadura o, interponer directamente recurso contencioso-administrativo ante el Tribunal Superior de Justicia de Extremadura en el plazo de dos meses a contar desde el día siguiente al de la notificación de la resolución. Todo ello sin perjuicio de que el interesado pueda ejercer cualquier otro recurso que estime procedente.

Mérida, 29 de noviembre de 2021.

El Director General de Agricultura y  
Ganadería,  
(P.D. de la Secretaria General,  
Resolución de 06/08/2019  
DOE n.º 154 de 09/08/2019.)  
ANTONIO CABEZAS GARCÍA

**ANEXO I**

	<b>N.º EXPEDIENTE</b>	<b>ADS</b>	<b>CIF</b>	<b>TOTAL</b>
1	7300095	A.D.S. ABERTURA	G10326718	3.462,65 €
2	7300211	A.D.S. ALCÁNTARA I	G10310720	9.753,34 €
3	7300151	A.D.S. ALCUESCAR 04	G10315448	3.883,89 €
4	7300090	A.D.S. ALMOHARÍN	G10326734	2.258,63 €
5	7300164	A.D.S. ARROYOMOLINOS 04	G10315323	6.216,02 €
6	7300159	A.D.S. AUGUSTA EMÉRITA	V06411508	12.790,86 €
7	7300219	A.D.S. BAJO ALAGÓN	G10310514	14.530,50 €
8	7300102	A.D.S. BATERNO	G06410542	5.353,63 €
9	7300061	A.D.S. CABARCO 2003	G06418172	10.431,15 €
10	7300208	A.D.S. CABEZA DEL BUEY I	G06417281	11.177,82 €
11	7300118	A.D.S. CACEREÑA	G10309144	14.367,60 €
12	7300091	A.D.S. CÁCERES	G10307940	11.899,78 €
13	7300167	A.D.S. CÁCERES GANADERA	G10326692	8.498,56 €
14	7300133	A.D.S. CÁCERES VALDESALOR	G10308211	7.973,12 €
15	7300050	A.D.S. CAMPANARIO 04	G06409528	7.987,06 €
16	7300119	A.D.S. CAMPILLO DE LLERENA 04	G06409387	7.614,23 €
17	7300122	A.D.S. CAMPO ARAÑUELO	G10413201	5.860,53 €
18	7300028	A.D.S. CAMPO LUGAR	G10326726	1.496,95 €
19	7300214	A.D.S. CANCHAL ZORRERO 04	G10192425	4.744,72 €
20	7300016	A.D.S. CARRIÓN	V06412043	8.476,58 €
21	7300153	A.D.S. CASATEJADA 2	G10309011	2.125,99 €
22	7300074	A.D.S. CASTILBLANCO 04	G06410526	2.308,60 €
23	7300017	A.D.S. CASTILLO DE LUNA	V06412050	6.598,84 €
24	7300003	A.D.S. CASTILLO DEL BAYLÍO	G06679526	5.662,46 €
25	7300105	A.D.S. COGANEX S.C.L.	G06417711	8.772,52 €
26	7300043	A.D.S. COOP. GANADERA PUEBLA DE ALCOCER	G06555791	1.838,51 €
27	7300191	A.D.S. COOP.GANADERA DE CASTUERA	G06421028	3.775,93 €
28	7300210	A.D.S. CRISTO DEL HUMILLADERO	G10315018	7.718,93 €
29	7300004	A.D.S. DE CHELES	G06419493	2.713,58 €
30	7300041	A.D.S. DEHESA DE CORIA I	G10307957	15.000,00 €



	N.º EXPEDIENTE	ADS	CIF	TOTAL
31	7300144	A.D.S. DEHESA DE FREGENAL 04	G06418669	8.812,91 €
32	7300174	A.D.S. DEHESA DE HIGUERA 04	G06418651	4.699,03 €
33	7300034	A.D.S. DEHESAS DE JEREZ	G06401061	13.729,15 €
34	7300150	A.D.S. DEL CERRO	G06417372	11.425,74 €
35	7300157	A.D.S. DON BENITO 04	G06411904	15.000,00 €
36	7300071	A.D.S. EL ACUEDUCTO	G06409205	2.777,41 €
37	7300173	A.D.S. EL CASTILLO 04 HD	G06410534	9.376,87 €
38	7300171	A.D.S. EL CASTILLO DE SEGURA	G06418545	11.421,29 €
39	7300087	A.D.S. EL ENCINAR 04	G06297188	5.213,67 €
40	7300063	A.D.S. EL MAGUILLO-2003	G06409320	2.940,38 €
41	7300188	A.D.S. EL MAYORAL 04	G06409718	10.955,73 €
42	7300072	A.D.S. EL OLIVAR	G10475903	13.412,56 €
43	7300162	A.D.S. EL PUENTE	G10315091	4.287,50 €
44	7300172	A.D.S. EL PÚLPITO	G06410039	1.997,20 €
45	7300013	A.D.S. EL SEÑOR DE LOS PASOS	V06521157	7.023,14 €
46	7300121	A.D.S. ENCINA TERRONA	G10428480	3.029,42 €
47	7300046	A.D.S. ESCURIAL	G10326700	4.051,40 €
48	7300111	A.D.S. ESPARRAGOSA DE LARES	G06409510	5.506,33 €
49	7300083	FEDERACION CAMPIÑA Y SIERRA	G06581755	30.241,01 €
50	7300089	A.D.S. FERIA 04	G06410195	2.225,08 €
51	7300182	A.D.S. FORNACIS	G06409650	11.277,77 €
52	7300187	A.D.S. FRANCISCO PIZARRO	G10416089	8.818,82 €
53	7300124	A.D.S. FUENTE DEL ARCO I	G06419436	5.404,17 €
54	7300179	A.D.S. FUENTE DEL MAESTRE 04	G06411698	4.528,77 €
55	7300166	A.D.S. GALANA 04	G10315299	15.000,00 €
56	7300066	A.D.S. GANADERA DE ALMENDRAL	V06409817	7.220,01 €
57	7300084	A.D.S. GANADERA DE BARCAROTA	G06409858	15.000,00 €
58	7300067	A.D.S. GANADERA DE NOGALES	V06409841	5.713,92 €
59	7300065	A.D.S. GANADERA DE TORRE DE MIGUEL SESmero	V06409825	2.946,19 €
60	7300165	A.D.S. GANADERA DE ZAHÍNOS	G06549091	6.874,64 €
61	7300054	A.D.S. GARBAYUELA	G06566293	7.210,86 €
62	7300108	A.D.S. GARROVILLAS DE ALCONETAR 04	G10309292	4.733,16 €



	N.º EXPEDIENTE	ADS	CIF	TOTAL
63	7300147	A.D.S. HURDADSA	G10403822	15.000,00 €
64	7300093	A.D.S. INTEGRAL DE GANADO NTRA SRA DE CARRIÓN	G06418602	12.792,41 €
65	7300078	A.D.S. INTEGRAL DE GANADO SAN ILDEFONSO DE SALORINO	G06615876	7.534,87 €
66	7300094	A.D.S. INTEGRAL DE GANADO VIRGEN DE LA RIVERA	G06418628	4.405,26 €
67	7300026	A.D.S. INTEGRAL NTRA SRA DE CHANDAVILA	G06418610	5.046,96 €
68	7300220	A.D.S. INTERESPECÍFICA LA MORERA	G06419113	8.195,06 €
69	7300044	A.D.S. INTERESPECÍFICA LA SERENA	G06409254	8.663,24 €
70	7300077	A.D.S. INTERESPECÍFICA NTRA. SRA. DEL VALLE	G06410740	13.743,38 €
71	7300079	A.D.S. INTERESPECÍFICA SALVATIERRA DE LOS BARROS	G06410187	9.476,90 €
72	7300112	A.D.S. INTERESPECÍFICA SAN BENITO	G06410757	2.225,61 €
73	7300213	A.D.S. INTERESPECÍFICA SAN ISIDRO	G06410492	4.811,97 €
74	7300055	A.D.S. INTERESPECIFICA USAGRE	G06410476	13.443,85 €
75	7300062	A.D.S. INTERESPECIFICA VIRGEN DE LOS MILAGROS	G06410500	7.290,73 €
76	7300218	A.D.S. JEREZ	G06398705	9.205,54 €
77	7300051	A.D.S. LA CORONADA 04	G06409536	2.363,59 €
78	7300107	A.D.S. LA DEHESA 04	G06409155	9.309,06 €
79	7300149	A.D.S. LA DEHESA DE SIRUELA	G06410955	12.660,00 €
80	7300113	A.D.S. LA ENCINA 04	G06409148	11.403,37 €
81	7300195	A.D.S. LA ENCINA DE FUENTES DE LEÓN	G06409585	15.000,00 €
82	7300057	A.D.S. LA JARA	G10376325	5.680,00 €
83	7300052	A.D.S. LA JARILLA	G10396711	2.771,92 €
84	7300160	A.D.S. LA KINEA	G10369650	10.986,01 €
85	7300178	A.D.S. LA LAPA 04	G06411714	2.813,28 €
86	7300168	A.D.S. LA LUZ	G10309532	10.596,59 €
87	7300099	A.D.S. LA MOHEDA DE GATA II	G10307593	5.903,27 €
88	7300196	A.D.S. LA PUENTE	G10393890	7.948,42 €
89	7300158	A.D.S. LA REINA	G06409668	4.444,99 €
90	7300138	A.D.S. LA ROCA	G06555726	2.206,14 €



	N.º EXPEDIENTE	ADS	CIF	TOTAL
91	7300040	A.D.S. LAS AMARGAS I	G10307841	15.000,00 €
92	7300177	A.D.S. LAS PRADERAS I	G10315067	6.613,22 €
93	7300161	A.D.S. LAS SIETE SILLAS	G06601009	10.644,07 €
94	7300123	A.D.S. LLERENA I	G06419428	5.603,90 €
95	7300184	A.D.S. LOS NEGRITOS I	G10315083	6.572,53 €
96	7300031	A.D.S. MALPARTIDA I	G10315349	10.094,40 €
97	7300212	A.D.S. MATA DE ALCÁNTARA I	G10310738	2.072,07 €
98	7300076	A.D.S. MIAJADAS	G10339786	2.037,40 €
99	7300132	A.D.S. MIRAMONTES-2003	G06409197	13.236,70 €
100	7300117	A.D.S. MONROY	G10309136	15.000,00 €
101	7300207	A.D.S. MONTERRUBIO 2003	G06410310	4.695,09 €
102	7300192	A.D.S. NAVALVILLAR DE PELA	G06409221	6.792,18 €
103	7300126	A.D.S. NORBA SANIDAD ANIMAL	G10339828	5.414,61 €
104	7300115	A.D.S. NTRA. SRA. DE LOS ANGELES	G06409601	12.823,66 €
105	7300127	A.D.S. OLIVA DE MERIDA II	G06419576	7.524,27 €
106	7300042	A.D.S. PASARON DE LA VERA	G10397107	2.040,95 €
107	7300014	A.D.S. PEDRO DE ALVARADO	V06526677	4.300,02 €
108	7300209	A.D.S. PEÑALSORDO 04	G06417406	10.575,40 €
109	7300085	A.D.S. PERALEDA DE LA MATA 04	G10312361	5.248,09 €
110	7300104	A.D.S. PLASENCIA I	G10315190	7.862,67 €
111	7300203	A.D.S. PLASENZUELA 04	V10295582	3.169,92 €
112	7300222	A.D.S. RIO ALMONTE 04	G10236529	5.311,77 €
113	7300130	A.D.S. RIO ALMONTE II	G10473908	8.380,00 €
114	7300128	A.D.S. RIO BOTOZ 04	G06410393	12.064,56 €
115	7300136	A.D.S. RIVERA DE GATA II	G10307619	7.100,07 €
116	7300009	A.D.S. SALVALEÓN	G06410203	9.700,68 €
117	7300039	A.D.S. SAN ANTON I	G10307999	15.000,00 €
118	7300069	A.D.S. SAN BARTOLOMÉ	G10309896	15.000,00 €
119	7300045	A.D.S. SAN BLAS 04	G06418941	13.172,11 €
120	7300197	A.D.S. SAN BLAS 2003	G06418164	7.243,73 €
121	7300145	A.D.S. SAN BLAS DE BODONAL	G06418974	15.000,00 €
122	7300202	A.D.S. SAN BLAS T	G10314961	8.297,01 €



	N.º EXPEDIENTE	ADS	CIF	TOTAL
123	7300193	A.D.S. SAN FULGENCIO	G10315737	4.635,61 €
124	7300058	A.D.S. SAN GINÉS	G06407993	15.000,00 €
125	7300120	A.D.S. SAN GREGORIO	G10312288	8.414,54 €
126	7300096	A.D.S. SAN ISIDRO	G06405674	3.596,91 €
127	7300073	A.D.S. SAN ISIDRO 04 GT	G06419659	4.207,05 €
128	7300070	A.D.S. SAN ISIDRO 04 QS	G06410146	10.046,83 €
129	7300186	A.D.S. SAN ISIDRO LABRADOR	G06416788	10.989,32 €
130	7300156	A.D.S. SAN ISIDRO LABRADOR 04	G10314201	11.143,10 €
131	7300199	A.D.S. SAN LORENZO VIVEÑO	G10404135	5.051,40 €
132	7300106	A.D.S. SAN MARCOS CL	V06551782	3.102,13 €
133	7300032	A.D.S. SAN MIGUEL III	G10315398	8.642,45 €
134	7300215	A.D.S. SAN PEDRO	G06409692	2.719,77 €
135	7300002	A.D.S. SAN ROQUE	G10400927	4.951,78 €
136	7300116	A.D.S. SAN ROQUE 04 T	G06419170	15.000,00 €
137	7300185	A.D.S. SAN ROQUE I	G10315109	5.944,16 €
138	7300217	A.D.S. SAN SEBASTIAN 04	G10277705	2.526,81 €
139	7300206	A.D.S. SAN VICENTE II	G06409163	10.960,10 €
140	7300048	A.D.S. SANTA ANA (DE JEREZ)	G06411300	9.750,00 €
141	7300204	A.D.S. SANTA ANA (DE SANTA ANA)	G10416097	7.291,06 €
142	7300129	A.D.S. SANTA EULALIA	G06434138	10.516,38 €
143	7300001	A.D.S. SANTA RITA	G10399426	8.102,08 €
144	7300082	A.D.S. SAUCEDILLA 2	G10309003	2.552,10 €
145	7300154	A.D.S. SERREJÓN 04	G10309318	1.864,54 €
146	7300033	A.D.S. SIERRA DE GATA	G10447431	15.000,00 €
147	7300134	A.D.S. SIERRA DE SAN PEDRO	G10330710	7.863,82 €
148	7300060	A.D.S. SOC. COOP. SAN ISIDRO 2003	G06418198	11.945,47 €
149	7300114	A.D.S. TALAVERA LA REAL	G06461891	1.416,77 €
150	7300035	A.D.S. TENTUDÍA	G06419352	9.901,26 €
151	7300049	A.D.S. TIERRA DE BARROS	G06459861	2.326,69 €
152	7300221	A.D.S. TORO DE SAN MARCOS 04	G10313401	14.487,88 €
153	7300194	A.D.S. VALDEOBISPO-1	G10315562	8.919,50 €
154	7300092	A.D.S. VALVERDE DE LEGANÉS II	G06410591	10.462,92 €



	N.º EXPEDIENTE	ADS	CIF	TOTAL
155	7300200	A.D.S. VERATIETAR	G10471829	11.355,53 €
156	7300053	A.D.S. VILLAR DE PLASENCIA DOS	G10309425	6.559,73 €
157	7300190	A.D.S. VILLAS VIEJAS BOTIJA	G10295939	2.939,59 €
158	7300139	A.D.S. VIRGEN DE BARBAÑO	G06419873	4.770,67 €
159	7300141	A.D.S. VIRGEN DE CORONADA	G06417976	7.047,85 €
160	7300216	A.D.S. VIRGEN DE GRACIA	G06581250	15.000,00 €
161	7300205	A.D.S. VIRGEN DE LA ESTRELLA	G10315000	5.120,83 €
162	7300152	A.D.S. VIRGEN DE LA LUZ	G06413041	15.000,00 €
163	7300015	A.D.S. VIRGEN DE LA SOLEDAD	V06412035	10.331,74 €
164	7300198	A.D.S. VIRGEN DE LA VICTORIA	G10415263	12.657,39 €
165	7300131	A.D.S. VIRGEN DE LORETO	G06413033	10.291,66 €
166	7300137	A.D.S. VIRGEN DE NAVELONGA II	G10307577	5.558,80 €
167	7300180	A.D.S. ZAFRA 04	G06411722	3.680,17 €
			TOTAL	1.337.307,00 €

• • •





## **CONSEJERÍA DE ECONOMÍA, CIENCIA Y AGENDA DIGITAL**

*RESOLUCIÓN de 23 de noviembre de 2021, de la Dirección General de Política Universitaria, por la que se resuelve la convocatoria de becas complementarias para estudios de enseñanzas universitarias para la ciudadanía de la Comunidad Autónoma de Extremadura, para el curso 2020/2021. (2021063707)*

### ANTECEDENTES DE HECHO:

**Primero.** La Orden de 15 de junio de 2021 (DOE núm. 117, de 21 de junio) establece las bases reguladoras de becas complementarias para estudios de enseñanzas universitarias para la ciudadanía de la Comunidad Autónoma de Extremadura.

**Segundo.** Mediante Resolución de 2 de agosto de 2020 se aprueba la convocatoria de becas complementarias para estudios de enseñanzas universitarias para la ciudadanía de la Comunidad Autónoma de Extremadura, para el curso 2020/2021.

**Tercero.** El día 20 de octubre de 2021, se reúne la Comisión de Valoración, contemplada en el artículo 10 de la Orden reguladora y de la Resolución de convocatoria, emitiendo el correspondiente informe vinculante en relación con las solicitudes presentadas y el resultado de la evaluación realizada.

**Cuarto.** Con fecha 11 de noviembre de 2021, se emite la propuesta de resolución del Servicio de Universidad e Investigación para la concesión y denegación de las becas.

### FUNDAMENTOS DE DERECHO:

**Primero.** La competencia para dictar la presente resolución, según el artículo 11.1 de la Orden reguladora de 15 de junio de 2021, corresponde al Secretario General de la Consejería de Economía, Ciencia y Agenda Digital, no obstante, la competencia se encuentra delegada en el Director General de Política Universitaria de conformidad con la Resolución de 21 de agosto de 2019, de la Secretaría General, por la que se delegan competencias en materias de subvenciones (DOE núm. 163, de 23 de agosto).

**Segundo.** De acuerdo con lo dispuesto en el artículo 8 de la Orden reguladora de 15 de junio, el procedimiento de concesión de estas ayudas se efectúa en régimen de concurrencia competitiva y convocatoria periódica, mediante la comprobación de las solicitudes presentadas y siguiendo los criterios de valoración del artículo 12 de la citada orden.

**Tercero.** Las obligaciones de los beneficiarios de estas ayudas, según lo establecido en el artículo 14 de la citada orden, son, además de las derivadas del artículo 13.1 de la Ley 6/2011,



de 23 de marzo, de Subvenciones de la Comunidad Autónoma de Extremadura, superar, como mínimo, el cincuenta por ciento de los créditos matriculados, en convocatoria ordinaria o extraordinaria. Para las enseñanzas de las ramas de ciencias y de ingenierías y arquitectura el porcentaje anterior será del cuarenta por ciento.

Para el cálculo de este porcentaje se excluirán los créditos convalidados, reconocidos o adaptados.

**Cuarto.** La resolución del procedimiento se notificará a las personas beneficiarias mediante su publicación en el Diario Oficial de Extremadura, conforme a lo establecido en el artículo 45 de la Ley 39/2015, de 1 de octubre, del Procedimiento Administrativo Común de las Administraciones Públicas.

La resolución también será publicada en el Portal de Subvenciones de la Comunidad Autónoma, así como en el Portal Electrónico de la Transparencia y la Participación Ciudadana, de conformidad con lo establecido en el artículo 11 de la Ley 4/2013, de 21 de mayo, de Gobierno Abierto de Extremadura, e igualmente se remitirá a la Base de Datos Nacional de Subvenciones, en los términos previstos en el artículo 18 de la Ley 38/2003, de 17 de noviembre, General de Subvenciones.

**Quinto.** El crédito previsto para la convocatoria asciende a 1.459.900,00 euros.

Estas ayudas son financiadas con cargo a Centro Gestor 140100000, posición presupuestaria G/222D/48100, proyecto 20040118 denominado "becas complementarias para estudios universitarios en nuestra Comunidad Autónoma".

**Sexto.** Los beneficiarios de estas ayudas cumplen los requisitos necesarios para acceder a estas becas y se encuentran al corriente en las obligaciones tributarias frente al estado, con la seguridad social y con la hacienda autonómica.

**Séptimo.** Por todo lo expuesto, una vez tramitadas las solicitudes de becas presentadas y, a la vista del informe vinculante de la Comisión de Valoración, de conformidad con lo dispuesto en el artículo 11 de la Orden de 15 de junio, y haciendo uso de las atribuciones que tengo conferidas,

#### RESUELVO:

**Primero.** Conceder las becas complementarias para estudios de enseñanzas universitarias durante el curso académico 2020/2021 en sus modalidades A (beca al rendimiento académico) y B (cuantía fija ligada a renta) a los universitarios relacionados en el Anexo I, que cursan estudios conducentes a la obtención de un título oficial de Grado, Arquitectura o Ingeniería, por un importe total de 646.850 €.



**Segundo.** Denegar las becas complementarias para estudios de enseñanzas universitarias durante el curso académico 2020/2021 a las personas solicitantes relacionados en el Anexo II por los motivos indicados.

De conformidad con los artículos 121 y 122 de la Ley 39/2015, de 1 de octubre, del Procedimiento Administrativo Común de las Administraciones Públicas, contra la presente resolución, que no pone fin a la vía administrativa, podrá interponerse recurso de alzada ante el Consejero de Economía, Ciencia y Agenda Digital, en el plazo de un mes, contado a partir del día siguiente a su publicación. Todo ello sin perjuicio de que la persona interesada pueda interponer cualquier otro recurso que estime procedente.

Mérida, 23 de noviembre de 2021.

El Secretario General,  
El Director General de Política  
Universitaria,  
P.D. Resolución de 21 de agosto de  
2019, de la Secretaría General,  
(DOE núm. 163, de 23 de agosto),  
JUAN JOSÉ MALDONADO BRIEGAS

**ANEXO I**

<b>DNI</b>	<b>APELLIDOS Y NOMBRE</b>	<b>MOD. A (€)</b>	<b>MOD. B (€)</b>	<b>TOTAL (€)</b>
****2281	ACEDO MORATO ANA	350	500	850
****7648	ACEDO SANTOS CONSUELO	300	500	800
****4677	ACEITUNO GALVÁN MARÍA REMEDIOS	350	500	850
****3786	ACOSTA ALVAREZ ELENA MARÍA	250	500	750
****8641	AGRAZ GOMEZ RAMON	350	500	850
****6413	ÁGREDA SÁNCHEZ MARÍA DE GUADALUPE	300	0	300
****6303	AGUADO MARTÍN SARA	300	500	800
****1559	AGUDELO RAMÍREZ CRISTINA	250	500	750
****8771	ALAMILLO BACHILLER ANDREA	300	500	800
****5971	ALBARCA GORDILLO JOSE ANTONIO	250	0	250
****0105	ALCARAZ DEL CASTILLO CELIA	350	500	850
****6263	ALCÓN TELLO ALICIA	250	0	250
****4261	ALEGRE PRIETO LUCÍA	400	0	400
****3379	ALFONSO BARROSO MARÍA	250	500	750
****9875	ALGABA ARIAS LUCÍA	250	500	750
****1591	ALISED A MARABEL ROSANA	250	500	750
****7396	ALLENDE MERINO SARA	300	0	300
****9124	ALMAZÁN MONTERO IRENE	300	0	300
****5625	ALMODOVAR FERNANDEZ ARACELI	300	500	800
****1256	ALTAMIRANO MANSILLA SARA	300	0	300
****1679	ALVAREZ FERNANDEZ IGNACIO	300	0	300
****1792	ALVAREZ GARCIA GUILLERMO PABLO	250	0	250
****6461	ALVAREZ GOMEZ GONZALO	250	500	750
****9874	ÁLVAREZ GONZÁLEZ GEMA	400	500	900
****7066	ÁLVAREZ ROSALES ANDREA	300	500	800
****8250	AMARILLA BERROCAL IRENE	300	0	300
****9938	AMOR VELARDE CARMEN	400	0	400
****7878	ANDREU FIGUERO TANIA	350	0	350
****7745	ANGULO AYUSO INMACULADA	250	500	750
****7749	ANTONIO PÉREZ DANIEL	350	500	850
****4310	ANTÚNEZ MORENO DANIEL	350	0	350



DNI	APELLIDOS Y NOMBRE	MOD. A (€)	MOD. B (€)	TOTAL (€)
****6796	ANTUNEZ TREJO MIGUEL ANGEL	250	500	750
****8446	APARICIO LOPEZ ANTONIO	250	0	250
****3791	APOLINAR TARANCÓN ELENA	250	0	250
****0953	ARCE PABLOS SANDRA	250	0	250
****0594	ARDILA LUCAS TANIA	300	500	800
****2843	ARIAS MARQUEZ MERCEDES	250	0	250
****6063	ARRABAL VÁZQUEZ LUCÍA	300	500	800
****3871	ARTERO CONTRERAS AMANDA	250	0	250
****8390	ASENSIO FERNÁNDEZ ANABEL	250	500	750
****8493	ATIENZA MACIAS ADRIAN	300	0	300
****9775	ÁVILA BALTASAR ÁNGEL	350	500	850
****8169	ÁVILA ESCUDERO ERIC	400	500	900
****4909	ÁVILA FLORES ROCÍO	300	500	800
****9061	ÁVILA MORENO MARIA JALIMA	300	500	800
****1897	ÁVILA RODRÍGUEZ NADIA	300	500	800
****6896	ÁVILA SOLÍS PALOMA	250	500	750
****1272	AVILÉS MENA MELANIE	300	500	800
****4779	AYMERICH CANTERO MARINA	250	500	750
****8840	AZCUENAGA MORENO AINHOA	250	0	250
****2165	BACHILLER LEÓN ALICIA	350	500	850
****0000	BACHILLER RODRÍGUEZ BEATRIZ	350	0	350
****4969	BALLESTEROS ENCINAS BLANCA	250	0	250
****9086	BALLESTEROS HERNANDEZ GABRIEL	300	0	300
****8201	BALSERÁ LÁZARO JAVIER	350	500	850
****6229	BAÑOS CAMPOS ÓSCAR	350	500	850
****2226	BAÑOS MORENO SAMUEL PEDRO	350	0	350
****5764	BAREA PONS LAURA	300	500	800
****2918	BARJOLA LÓPEZ MARTA	250	500	750
****9916	BARQUERO LUENGO MARCOS	250	0	250
****3246	BARRAGAN HERNANDEZ LIDIA	350	0	350
****2247	BARRANTES MÁRQUEZ GEMA	250	500	750
****0212	BARRENA FUENTES MÓNICA	250	500	750
****8162	BARRERA OSUNA LUCÍA	350	500	850



DNI	APELLIDOS Y NOMBRE	MOD. A (€)	MOD. B (€)	TOTAL (€)
****4144	BARRERO CANO MIRIAM	250	500	750
****2799	BARRERO ROLO PALOMA	300	0	300
****1983	BARRIGA MORENO PABLO	250	500	750
****0334	BARRIGA SALADO DAMIÁN	250	500	750
****8173	BARRIOS OROZCO MARTA	350	500	850
****2630	BARRIOS TORRADO INÉS MARÍA	250	0	250
****4328	BARROSO MORAN LOURDES	300	500	800
****7053	BAYON PAGADOR MARIA DEL MAR	250	500	750
****0440	BAZAGA ÁLVAREZ KEVIN	350	500	850
****1338	BECERRA CANTO CAROLINA	250	500	750
****9611	BECERRA GARCÍA ALBA MARÍA	250	500	750
****2638	BEJARANO BERNAL MAYRA	350	500	850
****7447	BEJARANO TORRESCUSA ALEJANDRO	250	0	250
****8358	BELLIDO LOZANO ISABEL	250	500	750
****7329	BENEGAS VILA ALEJANDRO	350	500	850
****0127	BENÍTEZ BARBANCHO NEREA	250	500	750
****1784	BENITO FERNÁNDEZ CELIA	300	0	300
****8563	BENOMAR NAVAS SARA	250	500	750
****3621	BERMEJO SANCHEZ MARIO	250	0	250
****7957	BERMEJO TORRES CRISTINA	300	500	800
****8288	BERROCAL BACHILLER ALEJANDRO	300	500	800
****1918	BERTOMEU SÁNCHEZ JOSE LUIS	250	500	750
****3977	BISAN-ETAME GÓMEZ CARLOS	350	500	850
****0775	BLANCA SUAREZ LUCIA	300	500	800
****0246	BLANCO CAMPILLEJO DAVID	350	500	850
****4230	BLANCO NÚÑEZ HILARIO	350	500	850
****6841	BLANCO RODRÍGUEZ CARMEN	250	500	750
****6780	BLANCO SOLTERO NAZARET	250	500	750
****3326	BLÁZQUEZ CÁCERES CRISTINA	350	0	350
****1684	BLAZQUEZ ROMERO ROSA	400	500	900
****0203	BOCHO ROAS ADRIÁN	250	500	750
****4579	BOHÓRQUEZ SANTANO PAULA	300	0	300
****2399	BONILLA FERNÁNDEZ SERGIO	250	500	750



DNI	APELLIDOS Y NOMBRE	MOD. A (€)	MOD. B (€)	TOTAL (€)
****7716	BONILLA GARCÍA JUAN ANDRÉS	250	0	250
****2085	BONILLA TANCO RUBÉN	400	0	400
****6840	BORDÓN ROMERO NOELIA	300	0	300
****4114	BORRALLO CASTUERA VICTORIA	250	0	250
****7466	BORRALLO GAMERO MARÍA	300	500	800
****0602	BORRELLA MELLADO SAMUEL	250	500	750
****5479	BOTE BARRERA GEMA	400	0	400
****2775	BOTELLO RÍOS BEATRIZ	250	500	750
****6542	BOYERO GUTIÉRREZ ÁLVARO	250	0	250
****2330	BRAVO CORDERO BEATRIZ	400	0	400
****2249	BRAVO PAREJO LORENA	250	500	750
****6810	BRAVO RÍOS NAZARET	250	500	750
****3085	BRAVO ROMÁN EVA	350	0	350
****1957	BRAVO SALGADO ISMAEL	250	500	750
****9712	BRONCANO MORGADO FERNANDO	350	0	350
****8427	BÚRDALO ACEDO BEATRIZ	350	500	850
****9587	BURGUILLOS GARCIA SARA	250	0	250
****2419	BUSQUETS IGLESIAS LIDIA	250	500	750
****6301	CABALLERO GUTIÉRREZ JOSÉ ALBERTO	250	0	250
****8529	CABALLERO MANCERA MANUEL	400	500	900
****7525	CABALLERO VALOR ANDREA	400	500	900
****3340	CABALLO GONZÁLEZ ELENA	250	500	750
****2006	CABANILLAS MURILLO RAFAEL	400	500	900
****5198	CABANILLAS NAVARRO FÁTIMA	250	0	250
****5209	CABELLO DEL ÁGUILA INÉS	400	0	400
****9399	CABEZAS BARRAGÁN DELIA	350	500	850
****9533	CABRA MARTINEZ PILAR	250	0	250
****8358	CACHO BARBADO CARLOS	250	500	750
****7253	CACHO PICÓN ALBERTO	250	0	250
****8952	CALDERÓN BARRAGÁN ANA MARÍA	250	500	750
****0857	CALDERÓN BAYÓN MANUELA	250	500	750
****0396	CALDERÓN JANEIRO ROCÍO	300	500	800
****7300	CALDERÓN PASTOR LUCÍA	300	0	300



DNI	APELLIDOS Y NOMBRE	MOD. A (€)	MOD. B (€)	TOTAL (€)
****7726	CALDERÓN PÉREZ M. PAZ	400	0	400
****1420	CALDERÓN RICO SARA	250	500	750
****5055	CALLE PIÑERO TERESA	250	500	750
****0192	CALVO POLO GISELA	300	0	300
****7760	CALZO COLORADO ALBA	350	0	350
****3910	CAMACHO RODRÍGUEZ LUCÍA	300	0	300
****6373	CAMPILLEJO PEREIRA JOSE ANTONIO	300	500	800
****5273	CAMPOS CAVA MARÍA	300	0	300
****9165	CAMPOS REQUENA MIGUEL	300	500	800
****8487	CANDELARIO MENACHO JESÚS	300	500	800
****0283	CANINO HERNÁNDEZ ALBA MARÍA	250	500	750
****6076	CANO FÁCILA MARTA	250	500	750
****1488	CAÑIZARES ACUÑA BELÉN	350	0	350
****0867	CARDENAL MORALES PABLO	400	0	400
****8969	CARDENAS BLANCO MARIA AGUSTINA	250	0	250
****6401	CARDOSO CEBRINO JESÚS	350	500	850
****2868	CARMONA BRONCANO PEDRO MIGUEL	350	500	850
****5421	CARMONA GARCIA LUCIA	300	500	800
****6031	CARMONA ROBLES LUCIA	400	500	900
****3236	CARMONA SANCHEZ INES	350	0	350
****3237	CARMONA SÁNCHEZ VICTORIA	300	0	300
****9161	CARMONA VÁZQUEZ MARCOS	300	500	800
****4975	CARO MAESTRE SAMUEL	250	500	750
****5436	CARO SÁNCHEZ SANDRA	300	0	300
****2251	CARO TRENADO ROCÍO	250	500	750
****7779	CARRANZA CAPOTE MIRIAM	250	500	750
****3158	CARRASCO BELLO NATALIA	250	500	750
****9302	CARRASCO BERMEJO CRISTINA	250	500	750
****8259	CARRASCO GONZÁLEZ SANDRA	350	0	350
****5519	CARRASCO LOZANO CRISTINA	350	0	350
****1470	CARRASCO MONGE ANGEL	250	500	750
****3454	CARRASCO PICAPIEDRA NEREA	250	500	750
****3249	CARRASCO SERRANO FERNANDO	250	0	250





DNI	APELLIDOS Y NOMBRE	MOD. A (€)	MOD. B (€)	TOTAL (€)
****7554	CARRETERO DURÁN YAIZA	250	500	750
****7508	CARVAJAL MORCILLO PILAR	300	0	300
****9193	CASADO ACEDO VICTORIA	250	500	750
****1176	CASADO TINOCO PALOMA	250	0	250
****9108	CASCO SECO JORGE	350	0	350
****9107	CASCO SECO RAUL	250	0	250
****8583	CASCÓN GUIADO MARTA	300	500	800
****5200	CASILLAS GARCÍA FÁTIMA	250	0	250
****6056	CASTELLANO GARCÍA PATRICIA	350	0	350
****6044	CASTILLA ROMÁN ANA BELÉN	350	500	850
****4497	CASTILLO ZAMBRANO MAYRA	250	500	750
****4308	CASTRO GÓMEZ INÉS	300	0	300
****1953	CASTRO MAYORAL ROCÍO VERÓNICA	350	500	850
****4189	CATELA RODRÍGUEZ ANTONIO	300	500	800
****8047	CEBALLOS BRU LORENZO GABRIEL	400	500	900
****1565	CEBRIÁN VEGA ENRIQUE	400	0	400
****6462	CEDEÑO CALVO CELIA	250	500	750
****2185	CERRATO TRINIDAD ANA ISABEL	250	500	750
****4272	CHAVES MASERO ÓSCAR	300	0	300
****4900	CHÁVEZ BRAVO ELENA	250	0	250
****4777	CHÁVEZ CASABLANCA MIGUEL ÁNGEL	350	500	850
****3998	CHÁVEZ GIL ALBA	250	0	250
****8352	CHÁVEZ GONZÁLEZ CLAUDIA	350	0	350
****0014	CHEN - JIALE	350	500	850
****8708	CHINARRO BENITEZ MARIA	300	0	300
****4487	CHISCANO SANCHEZ EVA MARIA	250	500	750
****0763	CIUDAD DÍAZ PIEDRAESCRITA	250	500	750
****8473	CLEMENTE CUADRADO ARANCHA	300	500	800
****8460	CLEMENTE GARRIDO LOURDES	250	500	750
****7982	CLEMENTE MONTAÑÉS ALEJANDRO	350	500	850
****8115	COLLADO LLERA ALEJANDRO	350	500	850
****8116	COLLADO LLERA LUIS MIGUEL	300	500	800
****7032	COLLAR SERRADILLA PABLO	400	0	400



DNI	APELLIDOS Y NOMBRE	MOD. A (€)	MOD. B (€)	TOTAL (€)
****7033	COLLAR SERRADILLA VÍCTOR	400	0	400
****1091	CONCEPCIÓN CANO JOSÉ MANUEL	400	0	400
****8554	CONCHA CARRASCO JOSE ANGEL	400	0	400
****8193	CONTRERAS FERREIRA LAURA	300	0	300
****7760	CORBACHO HERNÁNDEZ MARINA	400	500	900
****1186	CORCHERO MARISCAL MARÍA JESÚS	300	500	800
****7836	CORCHERO MOLANO SANDRA	250	500	750
****1046	CORCHERO VÉLEZ RICHARD	400	500	900
****6577	CORDERO CID ADRIÁN	350	0	350
****7050	CORDERO GÓMEZ MARÍA VICTORIA	300	500	800
****2806	CORDERO PLATA RAQUEL	250	0	250
****7173	CORDÓN AGÚNDEZ JAIME	250	500	750
****7557	CORDÓN PALACIOS NEREA	400	500	900
****1211	CORONEL RUIZ MIRIAM	250	500	750
****8573	CORRAL DÍEZ EULALIA	250	500	750
****2835	CORRALES GARCIA VICTORIA	350	500	850
****6976	CORREA GONZÁLEZ JOSÉ MARÍA	250	500	750
****8313	CORTES CABANILLAS ANGELA	300	500	800
****6783	CORTÉS CALDERÓN GUADALUPE	250	0	250
****9829	COS PLA MAIALEN	300	500	800
****7643	COSTA FAJARDO ADRIÁN	250	0	250
****9408	COTO SALADO CARLA OLIVIA	300	0	300
****5786	COVARSI GARCÍA MARÍA	300	0	300
****5215	CRESPO MARTÍN JORGE	350	0	350
****7271	CRUCERU - DAIANA VALERIA	250	500	750
****6284	CRUZ CARRASCO CRISTIAN	400	500	900
****8494	CRUZ GARCÍA NATALIA	350	500	850
****4564	CRUZ PÉREZ LIDIA	400	0	400
****6752	CUADRADO PICON ESTEBAN	250	500	750
****8835	CUBERO ZAPATA JAIME	250	500	750
****0837	CUELLAR GUERRERO ALMUDENA	250	500	750
****1212	CUÉLLAR MARZAL MARÍA ISABEL	300	500	800
****0784	CUELLAR SALAMANCA MARIA DOLORES	250	500	750



DNI	APELLIDOS Y NOMBRE	MOD. A (€)	MOD. B (€)	TOTAL (€)
****1228	CULEBRAS DURAN ESTER	350	0	350
****4056	CUMBREÑO ORTIZ AINARA	250	500	750
****7926	CUMBRES DÁVILA ANA	300	0	300
****3481	CUSTODIO NIETO CARMEN	400	500	900
****6102	DANTE RODRÍGUEZ DAVID	250	500	750
****0606	DAVID ROSA ANABEL	300	500	800
****8905	DÁVILA RIVERO ELENA	250	500	750
****8993	DAZA VALERIO MARÍA	300	500	800
****4896	DE DIOS CACERES LUIS	300	500	800
****7877	DE DOMINGO REVUELTA NOELIA	250	0	250
****3537	DE LA CONCEPCIÓN DAZA PABLO	250	0	250
****2649	DE LA CRUZ MONTAÑA ROSALÍA	250	500	750
****0860	DE LA ENCARNACIÓN SAMA ROCÍO	350	500	850
****2213	DE LA MARTA ARDILA PAOLA	250	500	750
****4785	DEL ARCO ALPOIM MARÍA	400	0	400
****8906	DEL POZO CASADO MARÍA BELÉN	300	0	300
****7540	DEL RÍO FLORENCIO ALBERTO	250	500	750
****4104	DELGADO CABALLERO BEATRIZ	250	500	750
****0796	DELGADO LEÓN DAVID	300	500	800
****3686	DÍAZ ACEBES NEREA	350	0	350
****2415	DIAZ BENEGAS ALVARO	350	500	850
****3707	DIAZ CANTERO FERNANDO	400	500	900
****5827	DÍAZ DOMÍNGUEZ ANA	250	0	250
****9265	DÍAZ DOMÍNGUEZ DELIA	300	500	800
****1493	DÍAZ GAMERO SILVIA	350	500	850
****1656	DÍAZ GARCÍA IRENE MARÍA	250	0	250
****6669	DIAZ GARCIA-RETAMERO PAULA	250	500	750
****0965	DIAZ IGLESIAS NEREA	300	500	800
****1991	DÍAZ MURIEL PATRICIA	250	0	250
****7322	DIAZ ORTIZ ALICIA	300	0	300
****0898	DÍAZ PAJUELO ISABEL	350	500	850
****8690	DÍAZ PRECIADO JOSÉ MANUEL	250	500	750
****2942	DIAZ PRIETO ALICIA	250	500	750



DNI	APELLIDOS Y NOMBRE	MOD. A (€)	MOD. B (€)	TOTAL (€)
****8585	DÍAZ RAMOS JAVIER	400	500	900
****9034	DÍAZ RASERO RAQUEL	300	0	300
****9410	DIAZ REYES ANDREA CAROLINA	250	500	750
****3046	DÍAZ ROMERO IRENE	350	0	350
****7971	DÍAZ-GUERRA PAREDES ANA EMILIA	300	0	300
****8886	DOMÍNGUEZ ALFONSO JESÚS	350	500	850
****5998	DOMÍNGUEZ GARCÍA ANA	250	0	250
****2766	DOMÍNGUEZ MÁRQUEZ LUIS MIGUEL	350	500	850
****3414	DOMINGUEZ MELLADO ALBERTO	350	0	350
****5886	DOMÍNGUEZ PANTOJA SILVIA	250	500	750
****0094	DOMÍNGUEZ PERERA ANDREA	300	500	800
****2144	DOMÍNGUEZ RUBIO CRISTINA	250	500	750
****7576	DONAIRE TIRADO MIGUEL	250	0	250
****8102	DORDIO IDEAS ANDREA	350	0	350
****7775	DUARTE ALMEIDA BERNARDO	300	500	800
****5858	DUARTE CONDE ROCÍO	250	0	250
****0612	DUEÑAS JULIÁN NURIA	400	0	400
****7668	DURAN ADAME ANDRES	300	0	300
****8448	DURÁN FERNANDEZ MIRIAM	300	500	800
****3896	DURAN FUENTES MARÍA	350	500	850
****3785	DURÁN GONZÁLEZ IRENE MARÍA	250	0	250
****8861	DURÁN GONZÁLEZ LARA	350	500	850
****6369	DURAN MARTINEZ JAIME	250	500	750
****9013	DURÁN RODRÍGUEZ GUADALUPE	250	500	750
****9924	DURÁN RUFACO ALBA	300	0	300
****7748	DZIRA ATTAF ROUFAIDA	300	500	800
****3079	ENCINAS ARROYO MARIA JOSE	250	500	750
****9952	ENRÍQUEZ GARCÍA JORGE	250	500	750
****1228	ESCOBAR NAHARRO ZAIRA	250	0	250
****1352	ESPAÑÑA OSORIO BLANCA	350	0	350
****5113	ESPINOLA ROMERO ALEJANDRA	250	0	250
****3978	ESTEBAN ANES REBECA	250	500	750
****5089	ESTEBARANZ DÍAZ TERESA	350	0	350



DNI	APELLIDOS Y NOMBRE	MOD. A (€)	MOD. B (€)	TOTAL (€)
****5043	ESTÉVEZ SANJUÁN LAURA	350	0	350
****1816	EXPÓSITO DAZA SAMUEL	300	500	800
****0887	EXPÓSITO DURÁN FÉLIX	400	0	400
****6055	FABIAN MARTÍN TAMARA	300	500	800
****9902	FALCÓN LECHÓN NATALIA	250	500	750
****9828	FARIÑA CARBALLO JOSE MANUEL	350	0	350
****8920	FARSI RAQABLI BILAL	250	500	750
****8104	FATELA MOGENA ALBA MARÍA	300	0	300
****2244	FERNÁNDEZ ALONSO PABLO	300	0	300
****1681	FERNÁNDEZ ÁLVAREZ CÉSAR	350	0	350
****8029	FERNÁNDEZ AYUSO IRENE	400	500	900
****2653	FERNÁNDEZ BARRENA ISABEL	300	500	800
****2116	FERNÁNDEZ BARROSO ANA ISABEL	250	500	750
****8371	FERNANDEZ BELLIDO ROCIO	400	0	400
****3988	FERNÁNDEZ BORRELLA JUAN LUIS	250	500	750
****8299	FERNÁNDEZ CALDERÓN MARIO	250	500	750
****9259	FERNÁNDEZ CARO MARÍA	350	500	850
****6443	FERNÁNDEZ FABIÁN SILVIA	250	500	750
****6554	FERNÁNDEZ FERNÁNDEZ MARÍA	350	0	350
****9829	FERNÁNDEZ MARTÍN ALBA	250	500	750
****8430	FERNÁNDEZ MONTES MARÍA DOLORES	300	500	800
****8930	FERNÁNDEZ PALOMARES CRISTINA	300	0	300
****6642	FERNANDEZ PUA ALFONSO	350	0	350
****4418	FERNÁNDEZ QUILES ALEXANDRA	250	500	750
****2771	FERNÁNDEZ RODRÍGUEZ MARÍA DEL PILAR	250	500	750
****1565	FERNANDEZ SANCHEZ JAVIER	250	0	250
****7162	FERNÁNDEZ SAYAGO VANESA	350	500	850
****6453	FERREIRA DA CRUZ TALIA CAROLINE	250	500	750
****5123	FERRERA MENDOZA CARLA	350	0	350
****5231	FLORES DELGADO FATIMA	300	500	800
****9953	FLORES GONZALEZ JOSÉ MANUEL	250	500	750
****9295	FLORES JIMÉNEZ LORENA	250	500	750
****6545	FLORES LÓPEZ ALICIA	300	0	300



DNI	APELLIDOS Y NOMBRE	MOD. A (€)	MOD. B (€)	TOTAL (€)
****9602	FLORES RUBIO ALBERTO	300	0	300
****8010	FLORES RUBIO LAURA	300	500	800
****6343	FLORES VELAZ JUDITH	250	500	750
****0988	FORERO VISIGA RAQUEL	300	500	800
****2709	FORNET RODRÍGUEZ ARGEME	250	0	250
****0359	FRANCO CABALLERO MARÍA JOSÉ	250	500	750
****7795	FRANCO ESPINO NEREA	250	500	750
****5238	FRANCO LORITE DAVID	250	500	750
****8168	FREJO MARTÍN SERGIO	300	0	300
****6418	FRESNEDOSO ABRIL MARÍA	250	0	250
****4399	FUENTES MATEOS MANUEL	350	0	350
****3327	FUENTES OLVERA ROCÍO	300	500	800
****5307	FUERTES TORO ANABEL	300	500	800
****8058	GAGO CASTAÑO JAVIER	350	0	350
****8106	GALAN CANO ALEJANDRO	400	500	900
****2063	GALÁN GARCÍA CELIA	300	0	300
****6125	GALAN SANCHEZ AGUSTINA	300	0	300
****8082	GALEA CASQUETE ELENA	350	500	850
****1829	GALINDO ANTOLIN MIRIAM	250	500	750
****8342	GALLARDO ATIENZA CARMEN	250	500	750
****7524	GALLARDO BORRASCA RAQUEL	250	0	250
****2149	GALLARDO GONZÁLEZ ISABEL	250	500	750
****2109	GALLARDO TENA RODRIGO	400	500	900
****7838	GALLEGO APARICIO AGUSTIN	400	0	400
****9960	GALLEGO MORENO SANDRA	250	500	750
****8487	GALLEGO RASTROJO GLORIA MARÍA	250	500	750
****3068	GALLEGO RODRÍGUEZ ÁNGEL LUIS	350	500	850
****8934	GALLEGO TAPIA GUADALUPE	350	0	350
****0137	GALLEGO TENA MARÍA ISABEL	300	500	800
****2855	GALVÁN BERMÚDEZ CLARA	300	0	300
****3731	GALVÁN MORO SERGIO	300	500	800
****1606	GÁLVEZ GALLARDO ANA	300	500	800
****1925	GAMERO ESCUDERO ROBERTO	350	0	350



DNI	APELLIDOS Y NOMBRE	MOD. A (€)	MOD. B (€)	TOTAL (€)
****4978	GAÑÁN GAMERO MARTA	300	500	800
****4773	GARCÍA ÁLVAREZ PATRICIA	250	0	250
****8519	GARCIA AMAYA ISABEL	250	500	750
****7949	GARCIA BARBERO VICTORIA	350	500	850
****4560	GARCÍA BECERRO SERGIO	250	500	750
****4891	GARCÍA BERNARDO LORENA	400	500	900
****8893	GARCIA CABRERA MIGUEL ANGEL	300	0	300
****9667	GARCIA CIBORRO JESUS	350	500	850
****1113	GARCIA DIAZ ÓSCAR FRANCISCO	250	500	750
****9398	GARCÍA DIOSDADO ANDREA	250	0	250
****8643	GARCÍA FALCÓN MARÍA	250	0	250
****1049	GARCÍA GALLARDO LUCÍA	400	0	400
****5255	GARCIA GALLEGU ELENA	350	500	850
****8650	GARCÍA GARCÍA ANDREA	250	500	750
****9384	GARCÍA GONZÁLEZ VICTORIA	250	0	250
****2036	GARCIA GRIJOTA MARIO	250	500	750
****6553	GARCÍA GUERRA AURORA	300	0	300
****9754	GARCÍA GUERRERO ESTHER	250	500	750
****9221	GARCÍA HERMOSO NOEMI	300	500	800
****7949	GARCIA IZQUIERDO MUÑOZ VICTOR	250	500	750
****4390	GARCÍA LUIS BECERRO JUAN JOSÉ	400	500	900
****0193	GARCÍA MANCHA ANTONIO JOSÉ	250	500	750
****5234	GARCÍA MÁRQUEZ LAURA	350	500	850
****6092	GARCÍA MOÑINO MERCEDES	250	500	750
****3106	GARCÍA OLAYA CLARA	350	500	850
****2671	GARCIA PARRILLA ANA	250	500	750
****6276	GARCÍA PLAZA PÉREZ JUAN PABLO	400	500	900
****7746	GARCIA ROMERO DE TEJADA JUAN JOSE	300	500	800
****8559	GARCIA ROMERO MARIA TERESA	250	500	750
****6258	GARCIA ROMERO NOELIA DIANA	250	500	750
****2474	GARCÍA SANMARTÍN ADRIANA	350	0	350
****6932	GARCÍA SOTO GLORIA	350	500	850
****9461	GARCÍA VÁZQUEZ LUCÍA	300	0	300



DNI	APELLIDOS Y NOMBRE	MOD. A (€)	MOD. B (€)	TOTAL (€)
****6277	GARCIA-PLAZA PEREZ ALEJANDRO	400	500	900
****9906	GARRIDO GONZÁLEZ JUDIT	250	500	750
****7557	GARRIDO OLIVERA ADRIÁN	300	500	800
****2921	GARRIDO RODRIGUEZ DAVID	250	500	750
****9438	GASTÓN BERMEJO ESTHER	400	500	900
****0351	GATA BIZARRO FERNANDO	300	500	800
****9011	GATA GONZÁLEZ PATRICIA	300	500	800
****6281	GATO DURÁN ANA	400	500	900
****9078	GAVILANES TORRES DAYANA ESTEFANIA	350	500	850
****0495	GIL ARROYO DAVID	300	500	800
****7422	GIL CORRALES ISABEL	300	0	300
****8959	GIL MARTIN ARIADNA QIN	300	500	800
****9241	GIL RODRÍGUEZ ALBA	300	0	300
****1100	GIL SANCHEZ MARTA	300	500	800
****8815	GIRALDO RODRÍGUEZ SARA	250	500	750
****3848	GIRALT MENDOZA RAQUEL	400	0	400
****1482	GODOY BARROSO LAURA	350	500	850
****5516	GOMEZ BALLESTER PAULA	300	500	800
****7982	GÓMEZ CABALLERO MARTA	300	0	300
****6086	GÓMEZ CID ELENA	250	500	750
****9218	GOMEZ CORDERO CARMEN	250	500	750
****9196	GOMEZ DAVILA ANTONIO	250	500	750
****8094	GOMEZ DE LA HIZ JOSE ANTONIO	250	500	750
****5720	GÓMEZ FERNÁNDEZ ALBA	350	500	850
****3291	GÓMEZ GARCÍA CARLOS	250	0	250
****9971	GÓMEZ HERNÁNDEZ JAVIER	400	500	900
****5000	GOMEZ MARTIN ANA	300	500	800
****2302	GOMEZ MOLINA MARIA	400	500	900
****8958	GÓMEZ QUILES AMALIA	350	500	850
****8123	GONÇALVES MORENO CLARA	300	0	300
****9417	GONÇALVES PONS PAULO	350	0	350
****5560	GONZÁLEZ ANTÚNEZ JOSÉ JAVIER	350	0	350
****2918	GONZALEZ ARIAS JUDITH	250	500	750





DNI	APELLIDOS Y NOMBRE	MOD. A (€)	MOD. B (€)	TOTAL (€)
****8122	GONZÁLEZ BRONCANO ROCÍO	300	500	800
****8638	GONZÁLEZ DOMÍNGUEZ ISABEL MARÍA	300	500	800
****1310	GONZÁLEZ FÉLIX MARISA	400	500	900
****7775	GONZÁLEZ FERRERA JUAN	250	500	750
****8766	GONZÁLEZ FLORES NURIA	300	0	300
****9119	GONZÁLEZ GONZÁLEZ CAROLINA	400	500	900
****0862	GONZÁLEZ JIMÉNEZ ITZÍAR	250	500	750
****6428	GONZÁLEZ MACHADO CARLA	250	500	750
****7911	GONZALEZ RIVERA SERGIO	250	0	250
****1665	GONZÁLEZ SÁNCHEZ RAQUEL	250	0	250
****6135	GONZÁLEZ SANTIAGO INMACULADA	250	500	750
****0863	GONZALEZ SIERRA DAVID	250	0	250
****0031	GONZÁLEZ SORIANO BELÉN	250	500	750
****3833	GONZÁLEZ SOSA RAÚL	250	500	750
****7657	GONZALEZ YERGA ALEJANDRO	350	500	850
****0736	GORDILLO ÁLVAREZ NURIA	250	500	750
****7514	GRAGERA ZAPATA REBECA	400	0	400
****4436	GRANADO RODRIGUEZ GUADALUPE	300	500	800
****4507	GRANADO SANZ EVA	300	0	300
****5110	GRANDE RODRÍGUEZ INES	250	500	750
****6532	GRANDIOSO PERERA ADELA	300	500	800
****7350	GRIÑÓN DOMÍNGUEZ SILVIA	300	500	800
****6965	GUERRA GUILLEN ELENA	250	0	250
****9455	GUERRA HIPÓLITO JORGE	300	0	300
****2479	GUERRERO CHAVES MARTA	350	500	850
****5978	GUERRERO DOMÍNGUEZ CRISTINA	250	500	750
****5845	GUERRERO LOZANO ELENA	250	500	750
****3959	GUILLEN PALOMINO MIRIAM	250	500	750
****0394	GUTIÉRREZ FLORES LAURA	250	0	250
****8276	GUTIÉRREZ GONZÁLEZ DAVID	250	500	750
****6254	GUTIÉRREZ GUERRERO TANIA	250	500	750
****8705	HADDOUCH X MOHAMMED	250	500	750
****5178	HERAS GOMEZ DIEGO	300	0	300



DNI	APELLIDOS Y NOMBRE	MOD. A (€)	MOD. B (€)	TOTAL (€)
****2204	HERMOSEL LOPEZ ISMAEL	250	500	750
****1210	HERNÁNDEZ CALVO ESTHER	250	0	250
****9801	HERNÁNDEZ DE PABLO GUERRA CAROLINA	300	500	800
****9717	HERNÁNDEZ GRANDE AARÓN	250	500	750
****7351	HERNANDEZ HINOJAL ADRIAN	300	500	800
****6179	HERNÁNDEZ PÉREZ PABLO	250	500	750
****7726	HERNÁNDEZ RODRÍGUEZ GIANNA	300	500	800
****1486	HERRERA RUIZ PATRICIO	250	500	750
****4101	HIDALGO RODRIGUEZ ANGEL	300	0	300
****9433	HIDALGO SAAVEDRA JOSÉ JOAQUÍN	400	0	400
****1862	HIDALGO TAPIA PEDRO	400	0	400
****6725	HOLGADO LÓPEZ PAULA	250	500	750
****7866	HORMIGO FRAIRE MARINA	300	0	300
****1393	HORRILLO PAJUELO ALBA	250	500	750
****6378	HORRILLO SÁNCHEZ MARTA	300	500	800
****9809	HURTADO BELTRÁN TANIA	250	500	750
****4992	HURTADO OLLERO JOSÉ MANUEL	250	0	250
****4991	HURTADO OLLERO PABLO	300	0	300
****5806	HURTADO PÉREZ ROBERTO	250	500	750
****5025	IBARRA GREGORIO ÁFRICA	250	500	750
****0284	ICIARRA GARCÍA MARÍA	250	0	250
****6372	IGLESIAS BARQUERO SARA	350	500	850
****9892	IGLESIAS DOMINGUEZ OSCAR	300	500	800
****8001	IGLESIAS LÓPEZ IGNACIO	250	0	250
****9326	IGLESIAS PAZ ANA MARIA	250	500	750
****3279	IGLESIAS RODRÍGUEZ MARÍA	300	500	800
****6005	INFANTES CORRALES LAURA	250	0	250
****4098	ISIDORO VILLARINO MARÍA	250	500	750
****5522	ISIDRO RUBIO ELENA	250	500	750
****4521	ISLA IGLESIAS ISABEL	250	500	750
****2877	IZAGUIRRE PEREZ ANGEL	250	0	250
****2189	IZQUIERDO BUSTAMANTE JORGE	300	0	300
****2810	JAIME GATO MARÍA JOSÉ	350	0	350



DNI	APELLIDOS Y NOMBRE	MOD. A (€)	MOD. B (€)	TOTAL (€)
****0850	JALAL GARCÍA ISMAEL	350	500	850
****7112	JARA GUILLEN FATIMA	250	500	750
****5235	JARO GALVÁN NOELIA	300	500	800
****6980	JIMÉNEZ ARANDA CRISTINA	300	500	800
****1296	JIMÉNEZ ARANDA JULIO	250	0	250
****5476	JIMÉNEZ ARJONA PABLO	300	0	300
****7887	JIMÉNEZ JIMÉNEZ JOSÉ IGNACIO	300	0	300
****9336	JIMÉNEZ LÓPEZ EVA MARÍA	250	500	750
****5688	JIMÉNEZ ROMERA SUSANA	300	500	800
****8935	JIMENEZ TENA BEATRIZ	250	500	750
****8934	JIMENEZ TENA RUBEN	250	500	750
****5215	JIMÉNEZ VARGAS DAVID	250	500	750
****9422	JIMENEZ VAZQUEZ BLANCA	250	500	750
****0856	JOCILES ORTEGA MIGUEL	300	0	300
****2130	JORDÁN LEO ANDREA	300	0	300
****7226	JORGE MARCOS MARIA	300	500	800
****5758	JORGE MATÍAS LAURA	250	0	250
****0671	JOSEMARÍA GARRIDO JUAN JOSÉ	300	500	800
****7422	JUEZ FERNÁNDEZ CAROLINA	300	500	800
****2716	JUEZ FRUTOS ELENA	250	500	750
****8898	JUSTO MOYA MARIA JESUS	250	500	750
****7851	KADAQUI BALSINHAS KARIM	250	500	750
****0452	KAREKEZI MUKANTWALI MICHELLE RITA	350	500	850
****2265	LABRADOR ALZÁS MARÍA	250	500	750
****0804	LABRADOR CERRADA SARAY	350	0	350
****0282	LÁZARO GIL MIGUEL	250	500	750
****8202	LÁZARO GÓMEZ BLANCA	250	500	750
****9000	LÁZARO SÁNCHEZ ROSA	250	0	250
****6214	LECHON CABALLERO CRISTINA	250	0	250
****9527	LEDESMA MORÁN SARAI	250	500	750
****3546	LEGIDO MORALES ANDREA	250	500	750
****0254	LEÓN DEL POZO DALIA	250	500	750
****8417	LEÓN MARTÍNEZ CELIA	300	0	300



DNI	APELLIDOS Y NOMBRE	MOD. A (€)	MOD. B (€)	TOTAL (€)
****5650	LEÓN MOLANO NATALIA	350	0	350
****2688	LIBERAL MORENO BLANCA	350	500	850
****2605	LLAMAZARES SANTIAGO VALENTIN	300	500	800
****0332	LLANO SIMOES LUCIA	250	500	750
****6886	LLANOS TORO CARMEN	250	500	750
****5459	LLERA MARTINEZ ISABEL	400	0	400
****7590	LOBATO MARTÍN ANA	300	500	800
****1921	LOBO FABIÁN MINERVA	300	500	800
****4174	LOIRA GONZÁLEZ MARÍA	300	0	300
****6055	LÓPEZ ALFONSO MARINA	350	0	350
****0370	LOPEZ AMEZCUA LETIZIA	250	500	750
****6139	LÓPEZ ARGEÑAL CARLOS	350	0	350
****6843	LÓPEZ BUHIGAS MARTA	300	500	800
****8170	LÓPEZ GÓMEZ EDUARDO	350	0	350
****0139	LOPEZ GUILLEN SAMUEL	300	500	800
****2719	LÓPEZ LUJÁN BELÉN	250	0	250
****4387	LÓPEZ LUJÁN ELENA	300	500	800
****8441	LÓPEZ ORTIZ NOELIA	250	500	750
****5945	LOPEZ PAJUELO GABRIEL	250	500	750
****6051	LOPEZ VEGA FRANCISCO MANUEL	300	500	800
****1923	LORENZANA MESTRES JUDITH	300	500	800
****6276	LORENZO LANCHO MARINA	300	500	800
****7559	LOZANO SÁNCHEZ JESÚS	300	500	800
****2867	LUIS SABIDO LUCÍA	400	0	400
****5388	LUNA AMAYA AITANA	350	500	850
****6603	MACARRO SILLERO NOELIA	250	500	750
****2449	MACARRÓN PEÑA PILAR	250	0	250
****4840	MACHACON REGUERO MARIA	350	0	350
****9545	MACÍAS DÍAZ ÁLVARO	300	0	300
****9231	MACÍAS DOMÍNGUEZ SUSANA Mª	350	500	850
****3699	MACÍAS MAESO JEANET	400	500	900
****5661	MADRUGA TOBAJA ESTHER	250	500	750
****7849	MANCERA ÁLVAREZ MªCARMEN	250	500	750



DNI	APELLIDOS Y NOMBRE	MOD. A (€)	MOD. B (€)	TOTAL (€)
****3477	MANCERA FERNANDEZ JAIME	250	500	750
****0048	MANCHA ACEVEDO CONCEPCIÓN	300	500	800
****1988	MANGUT DOMÍNGUEZ CLARA	250	0	250
****9487	MANSILLA UTRERO AMANDA	250	500	750
****1208	MANZANO RODRIGUEZ ANA	400	500	900
****9647	MARABÉ ALZÁS JUAN JOSÉ	300	0	300
****8095	MARABEL CAMBERO JUAN	250	500	750
****2648	MARCHENA PAREJO MARÍA	300	500	800
****6867	MARCOS HURTADO LAURA	250	500	750
****9865	MARCOS SALAZAR JESÚS	350	500	850
****2889	MARÍN LUCAS RUBÉN	300	0	300
****3167	MÁRQUEZ CABALLERO ALBERTO	350	500	850
****8292	MÁRQUEZ GARCÍA MANUEL	300	500	800
****8697	MARQUEZ PONCE PIEDRAS ALBAS	250	0	250
****8598	MÁRQUEZ SÁNCHEZ MARÍA DEL MAR	300	500	800
****0947	MÁRQUEZ SANTANA PAULA	250	0	250
****8654	MARTA LLANOS CLARA YUE	300	0	300
****9642	MARTÍN BAJO ANDRÉS	250	0	250
****5616	MARTIN CLEMENTE VICTORIA	250	500	750
****0604	MARTÍN DÍAZ ANDREA	300	500	800
****7917	MARTÍN DÍAZ NATALIA	300	500	800
****5012	MARTÍN DOMÍNGUEZ MARÍA	350	500	850
****0345	MARTÍN ENCINAS EMMA	300	0	300
****6951	MARTÍN FLORES LAURA MARÍA	300	500	800
****2887	MARTÍN GALLARDO PASCUAL	250	0	250
****6326	MARTÍN GARCÍA NATALIA	350	0	350
****9409	MARTÍN IGLESIAS DANIEL	300	0	300
****1963	MARTÍN LIRA ANA	250	0	250
****3767	MARTÍN NIETO MARÍA EUGENIA	250	500	750
****5026	MARTÍN RODRÍGUEZ IVÁN	350	500	850
****5769	MARTÍN TÁVORA EMILIA	350	0	350
****3275	MARTIN TORO MARIO	300	0	300
****9877	MARTÍNEZ MAYAL RAÚL	400	500	900



DNI	APELLIDOS Y NOMBRE	MOD. A (€)	MOD. B (€)	TOTAL (€)
****8330	MARTÍNEZ ORDÓÑEZ LAURA	300	500	800
****6534	MARTÍNEZ PELÁEZ SILVIA	250	500	750
****3762	MARTIN-ROMO NIETO ANA	300	0	300
****7056	MASA GARCÍA ADRIÁN	250	500	750
****2938	MASA RAMÍREZ JUDITH	300	500	800
****8047	MASERO DORADO OLGA	350	500	850
****2970	MATEO AGUILILLA NOELIA	300	0	300
****0424	MATEO ESCOBAR RODRIGO	300	500	800
****8108	MATEO SANCHEZ PEDRO MANUEL	250	500	750
****7963	MATEOS CARRASCO JAVIER	350	500	850
****4256	MATEOS CENDRERO JUAN DIEGO	400	0	400
****7922	MATEOS MATEOS ADRIANA	300	500	800
****6877	MATEOS SERRANO DANIEL	350	500	850
****6878	MATEOS SERRANO PABLO	250	500	750
****6187	MATÍAS CABALLERO MANUEL	300	500	800
****6186	MATÍAS CABALLERO PABLO	300	500	800
****5209	MATITO JIMENEZ CLARA	250	500	750
****8601	MATOS PALACIOS JAVIER	250	500	750
****4122	MEJIAS BORJA CRISTINA	350	500	850
****1461	MEJIAS RAMOS JAVIER	250	500	750
****4346	MELCHOR GONZÁLEZ CORAL	300	0	300
****9514	MELLADO SÁNCHEZ PABLO	250	500	750
****5939	MENA ARCHILLA SANDRA	250	500	750
****3173	MENA GALLARDO JAVIER	250	500	750
****7673	MENA PÉREZ MARCOS	300	500	800
****8057	MENA RUBIO ANA BELÉN	250	500	750
****0183	MÉNDEZ ARAGÜETE NEREA	300	500	800
****0595	MÉNDEZ MÁRQUEZ LAURA	300	0	300
****4376	MENDEZ RIVERA FRANCISCO JOSE	400	0	400
****3699	MÉNDEZ VALLE SERGIO	350	500	850
****1348	MENDO IGLESIAS LAURA	250	500	750
****3238	MENDO RAMOS ALBERTO	300	0	300
****5227	MENDOZA TEXEIRA NATALIA	350	500	850



DNI	APELLIDOS Y NOMBRE	MOD. A (€)	MOD. B (€)	TOTAL (€)
****9906	MENOR CEBRINO ANGEL	400	0	400
****6631	MERINO BECERRA MARÍA	250	500	750
****5918	MERINO SÁNCHEZ LUCÍA	300	0	300
****9961	MESA MARTÍN FRANCISCO JAVIER	300	500	800
****0652	MESA ORÓN VIRGINIA	250	500	750
****9385	MESA PÉREZ LIDIA	300	500	800
****0383	MIGUEL BARRADO JULIÁN JOSÉ	350	500	850
****3817	MIRALLES CORBACHO JAVIER	350	500	850
****4384	MIRANDA MÉNDEZ HELENA	250	500	750
****9314	MIRANDA MIRANDA ANTONIO MANUEL	350	0	350
****9075	MIRANDA SAAVEDRA LAURA YAHAIRA	250	500	750
****3002	MOLANO CARRERO ARIADNA	300	0	300
****9237	MOLANO CORVO MARÍA	250	500	750
****9827	MOLANO HUERTO CELIA	250	0	250
****6881	MOLERO ARRANZ JOSÉ MANUEL	300	0	300
****7461	MOLINA CÁCERES CARLOS	300	500	800
****8197	MOLINA GARCÍA LOLA	350	0	350
****1949	MONTANO LUMBRERAS TERESA	250	500	750
****9736	MONTAÑO NARANJO MARÍA DEL CARMEN	400	500	900
****8890	MONTEAGUDO GONZÁLEZ IGNACIO	250	0	250
****4829	MONTECUBIO HERNÁNDEZ MILAGROS	250	500	750
****7246	MORA PÉREZ ROCÍO	250	0	250
****3239	MORA RODRÍGUEZ CARLOS	250	500	750
****6987	MORALES GUERRERO JAVIER	300	0	300
****7755	MORALES RODRÍGUEZ RAÚL	250	500	750
****6388	MORÁN BARRÓN ANDREA	350	0	350
****4780	MORÁN MONTERO DAVID	300	500	800
****7156	MORCILLO MORCILLO RAQUEL	250	500	750
****7775	MORENO ALUMBREROS JESÚS MARÍA	250	0	250
****7833	MORENO ÁVILA ENRIQUE	250	0	250
****2017	MORENO BARBA RAQUEL	250	500	750
****6779	MORENO BARRERO CARLOS	300	500	800
****1870	MORENO BASANTA VIRGINIA	250	0	250



DNI	APELLIDOS Y NOMBRE	MOD. A (€)	MOD. B (€)	TOTAL (€)
****5127	MORENO BRONCANO SARA	350	500	850
****6969	MORENO CAMPOS BÁRBARA	250	500	750
****8785	MORENO DÍAZ ALEJANDRO	250	500	750
****0814	MORENO DOMÍNGUEZ PEDRO	250	0	250
****1925	MORENO GALLARDO NOELIA	300	500	800
****7474	MORENO GIROL MARÍA	250	500	750
****2484	MORENO MARTIN ANA MARIA	300	500	800
****6333	MORENO MEJÍA EMMANUEL	350	500	850
****6688	MORENO MORENO MARIA	300	500	800
****2385	MORENO PRADO JESÚS	300	500	800
****5580	MORENO RAMOS NOELIA	300	500	800
****9087	MORENO RODRIGO JESSICA	300	500	800
****4978	MORENO RODRÍGUEZ ADRIANA	300	500	800
****2073	MORENO SANABRIA LAURA	350	0	350
****0540	MORENO SANCHEZ LARA	350	500	850
****6123	MORENO SOARES NOEL	250	500	750
****6212	MORILLO BARQUERO ÁLVARO	400	500	900
****9945	MORILLO HIDALGO JOSÉ MANUEL	250	0	250
****7664	MORRÓN MATOS CARMEN MARÍA	300	0	300
****7562	MORUNO MANCHON MIGUEL ANGEL	250	0	250
****7683	MOSTAZO PADILLA FERNANDO	250	500	750
****3862	MOTA LARA CARMEN	250	0	250
****9608	MOYA VELLARINO JUAN FRANCISCO	300	500	800
****2532	MOYANO PORRAS LAURA	350	0	350
****9099	MUNICIO CORCHO MARIO	250	0	250
****0066	MUÑOZ CASTAÑO CARLOTA	250	500	750
****0077	MUÑOZ CASTRO BEATRIZ	350	500	850
****1183	MUÑOZ FERNÁNDEZ MARÍA JOSÉ	400	500	900
****3220	MUÑOZ GUTIÉRREZ VICTORIA	250	500	750
****8590	MUÑOZ MÁRQUEZ IRENE	350	500	850
****8678	MUÑOZ MARTIN ROCIO	250	0	250
****5683	MUÑOZ PIZARRO DANIEL	400	0	400
****6683	MUÑOZ SÁNCHEZ SOFÍA	350	500	850





DNI	APELLIDOS Y NOMBRE	MOD. A (€)	MOD. B (€)	TOTAL (€)
****1550	MUÑOZ-REJA VILLALBA JUAN JOSE	250	500	750
****2453	MURCIA ARCE MARÍA ELENA	350	0	350
****1209	MURIEL MERIDEÑO SANDRA	300	0	300
****2762	MURILLO DÍAZ GUADALUPE	250	500	750
****7382	MURILLO GARCÍA PASCUAL	350	500	850
****4682	MURILLO GONZÁLEZ ALBA	250	500	750
****9823	MURILLO GONZÁLEZ JUAN ANTONIO	250	500	750
****9384	NACARINO PALMA CARMEN	350	0	350
****8800	NARANJO GONZALEZ MARIA PIEDAD	250	0	250
****6451	NAVARRETE POZUECO ALVARO J	400	500	900
****5802	NAVARRO CABALLERO ALBA	250	0	250
****0413	NAVARRO DE LA MONEDA BELÉN	350	500	850
****4927	NEVADO BLASCO ELENA	350	500	850
****7477	NEVADO GARCIA ANA	400	500	900
****9734	NIETO FARIÑA AINHOA	300	0	300
****6768	NIETO GÓMEZ MARÍA LUISA	250	500	750
****6284	NIETO RUIZ MARTA	350	0	350
****2210	NIÑO GONZÁLEZ MIRIAM	300	500	800
****1486	NOGALES DEL POZO ÁNGELA PILAR	250	500	750
****9000	NOGALES PRAT MARÍA	300	500	800
****8921	NOGALES SAN MIGUEL ELVIRA	250	0	250
****3628	NOGUES GRAGERA MARÍA	300	0	300
****5933	NORIEGA ROSILLO CARMEN	250	500	750
****9061	NORIEGO GONZÁLEZ ROCIO	250	500	750
****4440	NÚÑEZ GONZÁLEZ ÓSCAR	300	0	300
****7219	NÚÑEZ LÓPEZ DAVID	300	0	300
****6484	NÚÑEZ LÓPEZ SOFIA	250	0	250
****4647	NÚÑEZ MÁRQUEZ DANIEL	250	500	750
****4226	NÚÑEZ NÚÑEZ MARINA	300	0	300
****3244	NÚÑEZ SANTOS ANA ROSA	300	500	800
****6705	NUÑEZ TRANCON JOSE MANUEL	250	500	750
****2029	OLLERO MURILLO MARINA	250	500	750
****5813	OLLERO PÉREZ ISMAEL	300	500	800



DNI	APELLIDOS Y NOMBRE	MOD. A (€)	MOD. B (€)	TOTAL (€)
****4366	ORTEGA CHAPARRO SARA ISABEL	250	0	250
****2360	ORTEGA GALLARDO CARLOTA	350	0	350
****7249	ORTIZ DIAZ MARÍA	250	0	250
****6999	ORTÍZ LOZANO GUILLERMO	250	500	750
****2102	ORTIZ MERINO FRANCISCO JAVIER	300	0	300
****1045	ORTIZ PUERTO VERÓNICA	350	500	850
****8854	OSMA FERNÁNDEZ PAULA	300	0	300
****7765	OVEJERO MALMIERCA CARLOS	250	0	250
****9880	PADILLA DE GRADO MARIA	300	0	300
****4315	PAJARES PADILLA ISABEL	400	0	400
****4316	PAJARES PADILLA JORGE	300	0	300
****4314	PAJARES PADILLA LORENZO	250	0	250
****5390	PAJUELO GALLARDO LIDIA	350	500	850
****8313	PAJUELO GONZALEZ CELIA	250	0	250
****8313	PAJUELO HOLGUERA MARÍA JESÚS	300	500	800
****1604	PAJUELO MÉNDEZ PIEDRAESCRITA	350	500	850
****0863	PALACIOS RUIZ DE EGUINO SARA	250	0	250
****8060	PALLAVERA SÁNCHEZ ROBERTO	300	500	800
****6954	PALMA BLANCO CRISTINA	350	500	850
****0647	PALOMINO GIL VANESSA	250	0	250
****5527	PÁMPANO FERNÁNDEZ ANA	250	500	750
****8738	PÁMPANO GUERRERO NEREA	350	500	850
****5829	PANADERO CRESPO ADRIÁN	300	500	800
****4803	PANIAGUA PAZ MIRYAM RITA	350	0	350
****8281	PAREDES CALDITO MANUEL	250	0	250
****7971	PAREJO PALOMERO FERNANDO	250	0	250
****0074	PARRA REY PAULA	300	0	300
****7912	PARRA VILLENA ANTONIO	300	500	800
****0211	PÁRRAGA TERRÓN ANABEL	300	500	800
****9802	PASTOR SANCHEZ SUSANA	300	0	300
****5301	PASTRANA DÍAZ LORENA	300	500	800
****9014	PENCO VALVERDE LUIS	250	500	750
****4061	PEÑA CALDERON CARMEN	250	500	750



DNI	APELLIDOS Y NOMBRE	MOD. A (€)	MOD. B (€)	TOTAL (€)
****0193	PEÑA SALA NEUS	300	0	300
****3653	PEÑATO TARIFA JUAN JOSE	250	0	250
****3287	PEREIRA GALÁN ALBERTO	350	500	850
****8542	PERES GÁLVEZ CRUZ CLARITA	250	500	750
****6450	PEREZ ALONSO BLANCA	300	0	300
****8261	PÉREZ ÁLVAREZ LORENZO	250	0	250
****8339	PÉREZ BARRANCA ENRIQUE	400	0	400
****5442	PÉREZ BUENO SOFIA	300	500	800
****9767	PÉREZ CONEJO ÁLVARO	300	0	300
****3171	PÉREZ CORTIJO ALICIA	250	500	750
****4450	PEREZ DE VILLAR BLANCO NEREA	250	500	750
****0269	PÉREZ FRUTOS INMACULADA	350	0	350
****3593	PÉREZ GALAN LUCIA	250	0	250
****6775	PÉREZ GARCÍA LYDIA	250	0	250
****5961	PÉREZ LORENZO SARA	250	500	750
****7872	PÉREZ MONROY MARÍA ISABEL	300	500	800
****9042	PÉREZ MORENO LUCÍA	300	500	800
****9940	PÉREZ PASCUAL ALBERTO	350	500	850
****7331	PÉREZ PÉREZ PAULA YANA	350	0	350
****5924	PEREZ RODRIGUEZ ELENA	350	500	850
****1379	PÉREZ ROMERO ANA	300	500	800
****9580	PÉREZ SANCHEZ MIREIA	300	500	800
****6102	PÉREZ SÁNCHEZ SANDRA	300	500	800
****5406	PÉREZ SÁNCHEZ SILVIA MARÍA	300	500	800
****7903	PÉREZ SILVEIRA PEDRO	300	0	300
****5205	PÉREZ TORRES CRISTINA	350	500	850
****5769	PERIANES PANIAGUA MARÍA	250	0	250
****6239	PERIÁÑEZ MÉNDEZ IGNACIO	250	0	250
****6238	PERIÁÑEZ MÉNDEZ JUAN JOSÉ	250	0	250
****9757	PICAPIEDRA DE MATÍAS CAROLINA	250	0	250
****2272	PICO BERMEJO MARÍA ISABEL	250	500	750
****2261	PILO BELLÓN MARÍA	400	0	400
****5574	PINEDA ROMERO MARÍA LUISA	250	0	250



DNI	APELLIDOS Y NOMBRE	MOD. A (€)	MOD. B (€)	TOTAL (€)
****7499	PINILLA HURTADO ANDRÉS	250	0	250
****0635	PINILLA NÚÑEZ JESÚS	300	500	800
****3800	PINTOR RODRIGUEZ NOELIA	250	500	750
****4801	PIRIS PACHECO ELENA	300	500	800
****5051	PÍRIZ TERCERO JESÚS	400	500	900
****8012	PIZARRO HERNÁNDEZ SARAY	250	500	750
****9770	PIZARRO MATEOS MIRIAM	300	500	800
****6876	PIZARRO PÉREZ MARINA	250	500	750
****2054	PORTEROS ACOSTA ISABEL	300	500	800
****7342	POZO FERREIRA NURIA	250	500	750
****9152	POZO SALGUERO JUANA MARÍA	250	0	250
****6431	PRADO RUBIO SARA	250	500	750
****6880	PRIETO GARCÍA MIRIAM	300	500	800
****4333	PRIETO REBOLLO DAVID	250	500	750
****8311	PUERTO CARRASCO ESTHER	250	500	750
****0347	PUERTO SENDÍN NEREA	250	500	750
****9622	PUÑAL MUÑOZ PABLO	300	0	300
****3735	QUERO GUTIERREZ GABRIEL	250	500	750
****5487	QUERO HERRERO IVÁN	300	500	800
****8303	QUESADA CASTILLA JUDITH	250	500	750
****2394	QUINTERO HERRERA CARMEN	250	500	750
****8886	QUINTERO PANTOJA LAURA	250	500	750
****9438	RAMIREZ FLORES ANGEL	250	500	750
****6316	RAMIREZ PERERA ALEJANDRO	350	500	850
****1580	RAMOS BAQUERO LUCIA	250	500	750
****5933	RAMOS LÓPEZ GUILLERMO	400	0	400
****8308	RANGEL CARRASCO ANTONIO	300	500	800
****7091	RANGEL PÉREZ MARÍA	300	0	300
****6327	RASERO FALCON MARINA	350	0	350
****3243	RASERO GONZÁLEZ LOURDES	300	500	800
****7444	RASTROLLO DIAZ SARA	300	0	300
****0157	REAL CASASOLA RITA	250	0	250
****7451	REAL NIETO MARTA	250	500	750



DNI	APELLIDOS Y NOMBRE	MOD. A (€)	MOD. B (€)	TOTAL (€)
****9030	REBOLLO GONZÁLEZ ÁFRICA	250	0	250
****2462	REBOLLO MOLANO ALBA	250	500	750
****6018	REBOLLO SANCHEZ CRISTINA	300	0	300
****0142	REDONDO CASTAÑO IÑAKI	250	0	250
****2870	REDONDO DE LA HOZ CLARA	250	500	750
****9426	REDONDO MILARA BELÉN	250	0	250
****7204	REFOLIO CURADO MARIA JOSÉ	250	500	750
****5854	REGUERO GONZÁLEZ MARTA	250	0	250
****8140	RETAMAL GARCÍA JOSÉ RAMÓN	300	500	800
****2342	RETAMAL SÁNCHEZ JONATHAN	250	500	750
****5653	REY CASERO ISMAEL	300	500	800
****5304	REY DORADO ESTHER	300	500	800
****9601	REYES CHENRIM SALGUEIRO MERARI	250	500	750
****5138	RIBEIRO SODRE LAURA	300	500	800
****9654	RICO ALVAREZ ANTONIO	350	500	850
****2568	RICO ALVAREZ GUILLERMO	400	500	900
****8043	RICO DÍAZ AIXA	250	500	750
****7259	RICO LEÓN LUCÍA	250	0	250
****0756	RICO MORENO MARIA DE LA SOLEDAD	300	500	800
****8627	RINA MENDO ÁGATA	250	0	250
****0185	RIOJA JUSTINIANO CARLOS RODRIGO	250	500	750
****0771	RÍOS GALEA EVA	400	500	900
****1397	RISCO CABANILLAS NURIA	350	500	850
****3367	RISCO GIL VIRGINIA	300	500	800
****3747	RISCO LUCAS CARMEN	250	0	250
****8344	RIVERA RAJO CARMEN	350	500	850
****7025	RIVERO SANCHEZ LUCIA	350	0	350
****5768	RIVERO ZAHINOS NEREA	300	500	800
****8103	ROBLEDO MATEOS CRISTINA	250	500	750
****3584	ROBLEDO SÁNCHEZ MARÍA	250	500	750
****9003	ROCHA MULERO ALMUDENA	250	500	750
****3389	RODRIGO ROMERO CARLOS	350	0	350
****5618	RODRIGUES ANTÚNEZ RICARDO	250	500	750



DNI	APELLIDOS Y NOMBRE	MOD. A (€)	MOD. B (€)	TOTAL (€)
****8330	RODRÍGUEZ BEJARANO SARA	250	500	750
****7648	RODRIGUEZ BORDA LUCIA	300	500	800
****4131	RODRÍGUEZ CABALLERO ALBERTO	250	0	250
****9169	RODRÍGUEZ CANSECO MARÍA DEL CARMEN	250	500	750
****7333	RODRÍGUEZ CÓRDOBA ANDREA	300	500	800
****1213	RODRIGUEZ DEL PUERTO LUCIA	350	0	350
****1212	RODRIGUEZ DEL PUERTO MARIA	400	0	400
****8784	RODRIGUEZ DIAZ LUISA	300	0	300
****1070	RODRIGUEZ FERNANDEZ DIEGO GABRIEL	250	500	750
****8871	RODRIGUEZ GÓMEZ MARIO	300	0	300
****1101	RODRIGUEZ GONZALEZ JAVIER	400	500	900
****8963	RODRÍGUEZ GRANADO ANA	250	500	750
****5494	RODRIGUEZ GRANDE CELIA	250	0	250
****6049	RODRÍGUEZ LISEA ALMUDENA	300	500	800
****8576	RODRIGUEZ LLANOS MARIA	250	500	750
****1340	RODRIGUEZ LOBATO MARIO	300	500	800
****4573	RODRÍGUEZ MARTÍN TERESA	300	500	800
****8755	RODRÍGUEZ MORENO NOELIA	250	500	750
****6314	RODRÍGUEZ PALACIOS JULIA	300	0	300
****8271	RODRÍGUEZ PALMA LAURA	250	0	250
****8995	RODRIGUEZ PARRA VIOLETA	300	0	300
****4367	RODRÍGUEZ PÉREZ SAMUEL	350	0	350
****9382	RODRÍGUEZ RICO MARTA	400	500	900
****8007	RODRIGUEZ RICO PABLO	250	500	750
****5073	RODRIGUEZ SANCHEZ ADRIAN MANUEL	250	500	750
****4239	RODRÍGUEZ SÁNCHEZ SARA	300	0	300
****5552	RODRÍGUEZ SILVA NURIA	300	500	800
****6283	RODRÍGUEZ TORO ELENA	300	500	800
****6596	RODRÍGUEZ VACAS BEATRIZ	350	500	850
****8073	RODRÍGUEZ VEGA MARÍA DEL ROCÍO	250	0	250
****0100	ROJO JORGE IVÁN	250	500	750
****7763	ROLDÁN FERRER ALIENA	250	0	250
****0072	ROLLÁN RETAMAL SERGIO	400	500	900



DNI	APELLIDOS Y NOMBRE	MOD. A (€)	MOD. B (€)	TOTAL (€)
****0588	ROMÁN RODRÍGUEZ M <sup>a</sup> LOURDES	250	0	250
****5998	ROMERA ORTIZ MARIA	250	500	750
****9542	ROMERO CONEJO CARMEN	300	500	800
****1407	ROMERO DE ÁVILA GARCÍA UCEDA VÍCTOR	300	500	800
****5600	ROMERO FERNÁNDEZ MARTA	250	500	750
****9496	ROMERO GIL SOFÍA	250	500	750
****8167	ROMERO GONZALEZ VANESA	250	500	750
****9000	ROMERO LOPEZ ALICIA	350	0	350
****2674	ROMERO LÓPEZ JOSÉ ÁNGEL	300	500	800
****4737	ROMERO MASA ELISABETH	250	500	750
****8519	ROMERO MATA EVA MARIA	250	0	250
****9924	ROMERO MILÁN JOSÉ ANTONIO	250	500	750
****2381	ROSA VALHONDO SOFÍA	250	500	750
****2235	ROSADO GONZÁLEZ JUSTO	250	500	750
****7442	RUANO MENDO LAURA	300	0	300
****9227	RUBIO DUARTE MARINA	300	500	800
****9230	RUBIO DUARTE SOFÍA	300	500	800
****0022	RUBIO FERNÁNDEZ SEILA	300	500	800
****3772	RUBIO MORALES ANA	300	0	300
****5824	RUBIO MURO ESMERALDA	250	0	250
****3618	RUBIO NOLBERTO GUILLERMO	350	500	850
****7040	RUEDA MARTÍN MARIO	350	0	350
****8660	RUFO REY MIGUEL ÁNGEL	350	500	850
****7671	RUIZ CALVO ANDRÉS	250	500	750
****6216	RUIZ MAYORAL ADAYA MARÍA	350	500	850
****5516	RUÍZ MORENO JULIÁN	300	500	800
****5508	SALGADO RODRIGUEZ ANDREA	350	500	850
****9459	SALGUERO LEÓN JARA	350	0	350
****6847	SALGUERO RODRIGUEZ IVAN	300	500	800
****5090	SALOMÉ QUIRÓS ALBERTO	250	0	250
****8032	SAN ROMÁN SÁNCHEZ NEREA	300	500	800
****4595	SÁNCHEZ ARTALEJO ANDREA	250	500	750
****0055	SÁNCHEZ CALVENTE MARÍA CARMEN	250	0	250



DNI	APELLIDOS Y NOMBRE	MOD. A (€)	MOD. B (€)	TOTAL (€)
****9031	SÁNCHEZ CALZADO ALBA	250	500	750
****7786	SÁNCHEZ CORDERO IVÁN	400	0	400
****9814	SÁNCHEZ CRUZ PAULA	250	0	250
****2505	SANCHEZ DIAZ ANA	300	500	800
****2922	SÁNCHEZ DÍAZ CLARA	250	0	250
****2475	SÁNCHEZ DIESTRO LUIS ENRIQUE	350	500	850
****8637	SÁNCHEZ FERNÁNDEZ ÁNGELA	400	500	900
****2952	SÁNCHEZ GARCÍA ALEJANDRA	250	0	250
****6687	SÁNCHEZ GÓMEZ MARTA MARÍA	350	500	850
****7041	SÁNCHEZ GUTIÉRREZ DAVID	300	0	300
****4698	SANCHEZ HOLGUIN MARTA	250	0	250
****4282	SÁNCHEZ LÓPEZ MARTA	250	0	250
****2292	SÁNCHEZ MOLINA SORAYA	250	500	750
****7475	SÁNCHEZ MORCILLO LYDIA	250	0	250
****0868	SÁNCHEZ MUÑOZ FRANCISCO JAVIER	350	500	850
****7120	SÁNCHEZ MUÑOZ ROSA MARÍA	300	500	800
****7259	SÁNCHEZ OLLERO CRISTINA	350	500	850
****6931	SÁNCHEZ PÉREZ SARA	250	500	750
****7711	SÁNCHEZ SANTOS MARÍA DEL PILAR	250	0	250
****8722	SÁNCHEZ VAQUERO ADRIANA	350	500	850
****8510	SÁNCHEZ VENEGAS ABEL	250	500	750
****7877	SANCHEZ ZACHE MARIA DE LOS REMEDIOS	350	500	850
****5268	SANSEGUNDO VENERO MARÍA JESÚS	300	500	800
****2563	SANTANO ARAUJO SANDRA	250	500	750
****9252	SANTIAGO ALVAREZ LUIS	300	500	800
****9964	SANTIAGO DOMÍNGUEZ LAURA	350	500	850
****5377	SANTOS ANÉS DANIEL	250	500	750
****4694	SANTOS BOHÓRQUEZ DIEGO	250	0	250
****8532	SANTOS DÍAZ CARLOS	250	500	750
****0543	SANTOS FERNÁNDEZ VERÓNICA	350	500	850
****3914	SANTOS GARCIA MARCOS	250	0	250
****5499	SANTOS LÓPEZ JUAN LUIS	250	0	250
****3764	SANTOS MARTÍN VICENTE	300	500	800





DNI	APELLIDOS Y NOMBRE	MOD. A (€)	MOD. B (€)	TOTAL (€)
****2459	SANTURINO MUÑOZ MARTA	350	0	350
****6821	SANZ PÉREZ ZARAYA	300	0	300
****0719	SANZ PUERTO ENRIQUE	250	500	750
****6774	SAYAVERA CIDONCHA JOSE ANTONIO	250	500	750
****0095	SCHNEIDER DE LA TORRE DANIEL ARIEL	250	500	750
****8550	SEGOVIA DÍAZ PEDRO	250	500	750
****5125	SEQUERA FERNÁNDEZ MARCOS JESÚS	350	0	350
****8959	SERRANO DOMÍNGUEZ MARTA	300	0	300
****2884	SIERRA CERVERA LAURA	300	0	300
****3983	SIERRA RODRÍGUEZ MARÍA GUADALUPE	350	500	850
****2193	SILVA CORDERO LIDIA	300	500	800
****7084	SILVA MACÍAS SARA	250	0	250
****2837	SILVA PADILLA JAVIER	300	0	300
****7202	SOJO RODRIGUEZ MARIA	300	0	300
****4968	SOLETO SALGUERO ANGÉLICA	350	0	350
****0087	SOLÍS GARCÍA PAULA	250	500	750
****8859	SOLÍS MÉNDEZ DIEGO	250	500	750
****6485	SOLÍS TREJO ÁNGEL	250	500	750
****7564	SORIANO DE LA OSA ALBA	250	500	750
****9538	SORIANO MARTÍNEZ LUCIA	300	500	800
****0611	SOSA SANTOS FATIMA	250	500	750
****1444	SOTO JURADO BLANCA	300	0	300
****6928	SOTO MORÁN ELENA	350	500	850
****9429	STASIELUK MARTÍN LAURA	250	500	750
****8674	SUAREZ BAÑOS ISABEL	300	500	800
****9814	SUÁREZ CEBERINO MARÍA DE LAS NIEVES	250	500	750
****3842	SUAREZ CORDERO VANESA	300	0	300
****7897	SUÁREZ GONZÁLEZ CELIA	250	0	250
****5582	SUAREZ MURILLO ALEJANDRO	350	500	850
****1998	SUÁREZ RASTROLLO MARCOS	400	0	400
****2388	SUAREZ VILLENA CELIA	350	500	850
****8875	SUERO GARDE MARCOS	400	500	900
****6948	TAJUELO VALBUENA ÁNGELA	350	0	350



DNI	APELLIDOS Y NOMBRE	MOD. A (€)	MOD. B (€)	TOTAL (€)
****6464	TALÁN CAMARERO LUNA	250	500	750
****2582	TALAVERA CORDERO PILAR	250	0	250
****2725	TEJEDA MACHUCA ANDREA	300	500	800
****2644	TEJERO COTRINA DANIEL	300	0	300
****1439	TENA LEÓN MANUEL JESÚS	250	500	750
****7905	TEODORO MARTÍNEZ SARA MARÍA	300	500	800
****9962	TERRAZAS TERRAZAS MIGUEL ANGEL	250	500	750
****7143	TIENZA PIÑERO LUZ MARÍA	350	500	850
****7323	TIENZA VALVERDE ALBERTO	300	0	300
****6284	TIMÓN MOHEDAS ELSA	300	0	300
****6349	TOMILLO MOLINA CARMEN	250	500	750
****1991	TORO ÁLVAREZ ALICIA	250	0	250
****7706	TORO COMESAÑA M <sup>a</sup> INMACULADA	300	0	300
****8209	TORO HERNÁNDEZ BEATRIZ	250	0	250
****1604	TORRADO FERRERA CRISTINA	350	0	350
****5484	TORRADO GARCÍA FATIMA	300	500	800
****9277	TORRADO MARTÍNEZ ANA ISABEL	300	500	800
****2677	TORREÑO PAJARES ALICIA	250	500	750
****9150	TORRES CARRETERO MARIO	300	500	800
****9265	TORRES CUSTODIO ALBERTO	350	500	850
****3703	TORRES MORAGA MANUEL	400	0	400
****6200	TORRES PEINADO ANDREA	250	0	250
****3163	TOVAR DÍAZ MARIA	300	0	300
****8983	TRAVADO VERDEJO ANA	350	500	850
****6478	TREJO ESCUDERO ALICIA	250	0	250
****7920	TREJO SOTO SANTIAGO	350	500	850
****9858	TRENADO CANTERO ADRIÁN VALENTÍN	350	500	850
****2847	TRIGUEROS DURÁN SOFÍA	350	500	850
****2962	TRINIDAD FORTE ROBERTO	350	0	350
****1739	TROYA VAZQUEZ ROCIO	300	500	800
****1703	VACA RUIZ ROCIO	250	500	750
****9727	VALAER VEGA ALBERTO	300	0	300
****2001	VALLEJO CABALLERO SALVADOR	250	0	250



DNI	APELLIDOS Y NOMBRE	MOD. A (€)	MOD. B (€)	TOTAL (€)
****5001	VARA CARAPETO MARTA	300	500	800
****2715	VÁZQUEZ GÓMEZ PATRICIA	250	500	750
****6413	VÁZQUEZ GONZÁLEZ CRISTINA	250	500	750
****7579	VÁZQUEZ VÁZQUEZ ALICIA	250	500	750
****2869	VEGA CUSTODIO LIDIA	350	500	850
****5811	VEGA JORGE AMANDA	250	500	750
****9214	VELASCO NAVARRO LORENA	350	500	850
****2293	VÉLEZ RODRÍGUEZ LORENA	250	500	750
****9323	VELLARINO MÉNDEZ MARÍA	350	500	850
****6164	VENEGAS MASERO ANDREA	350	500	850
****7883	VENTURA RAMOS ALEJANDRO	250	0	250
****5282	VICARIA LARA IRENE	350	0	350
****2665	VICENTE DOMÍNGUEZ ÁNGELA	350	0	350
****7052	VICENTE GARCÍA LETICIA	300	500	800
****8424	VIDAL MARTINEZ ROCIO MARIA	300	0	300
****0073	VIDARTE VIDARTE FÉLIX	400	500	900
****0152	VIDIGAL SORIANO SONIA	400	0	400
****7525	VILLAFANES FUERTES LUCÍA	250	500	750
****8582	VILLAR JIMÉNEZ LEONOR	300	500	800
****6910	VILLAR JIMÉNEZ ROCÍO	300	500	800
****9016	VINUESA DUARTE ANDREA	250	500	750
****5857	VIONDI DOMÍNGUEZ MARÍA TERESA	300	500	800
****9835	VIVAS BARRA RAQUEL	250	500	750
****7162	VIVAS GONZALEZ ALBERTO	250	500	750
****8870	VIZUETE BARRENA CARMEN	250	500	750
****8871	VIZUETE BARRENA MARÍA	300	500	800
****7607	VIZUETE BENÍTEZ ABRAHAM	400	0	400
****8848	VIZUETE MARTIN ALONSO	350	500	850
****6276	YUNCAL SÁNCHEZ MARÍA	250	500	750
****2039	ZAMA MANTRANA SARA	300	0	300
****0856	ZAMBRANO GUERRERO NURIA	350	500	850
****9114	ZAPATA LINARES JESUS	350	500	850
****8841	ZAPATA PÉREZ ANDREA SINAI	250	500	750
****1416	ZARHLOUL SANCHEZ SAMIRA	300	500	800

**ANEXO II**

<b>DNI</b>	<b>APELLIDOS Y NOMBRE</b>	<b>MOTIVO DE DENEGACIÓN</b>
****7340	ABRIL GARCIA RAQUEL	No tener concedido el componente de excelencia académica en la beca del Ministerio de Educación y Formación Profesional en el curso 2020/2021.
****7648	ACEVEDO MARTIN LUCÍA	Solicitud presentada fuera de plazo
****7303	ACUÑA ÁLVARO LÍA	Solicitar beca para Centros/Estudios no contemplados en la convocatoria.
****0767	ADAME BERJANO LUCIA	No tener concedido el componente de excelencia académica en la beca del Ministerio de Educación y Formación Profesional en el curso 2020/2021.
****5967	ALBANDOS SOTO PRISCILA	No aportar la documentación requerida para la concesión de la beca.
****6441	ALESÓN ORALLO LUCIA	Solicitar beca para Centros/Estudios no contemplados en la convocatoria.
****3288	ALEXANDER GILGADO POZO	Solicitar beca para Centros/Estudios no contemplados en la convocatoria.
****2769	ALMORIL SÁNCHEZ LUCÍA	Solicitar beca para Centros/Estudios no contemplados en la convocatoria.
****2151	ALONSO SAAVEDRA MARIA FERNANDA	No tener concedido el componente de excelencia académica en la beca del Ministerio de Educación y Formación Profesional en el curso 2020/2021.
****0063	ÁLVAREZ ÁLVAREZ ALICIA	No tener concedido el componente de excelencia académica en la beca del Ministerio de Educación y Formación Profesional en el curso 2020/2021.
****3708	ÁLVAREZ FERNÁNDEZ PATRICIA	No aportar la documentación requerida para la concesión de la beca.
****7138	ÁLVEZ GONZÁLEZ ESTHER	No tener concedido el componente de excelencia académica en la beca del Ministerio de Educación y Formación Profesional en el curso 2020/2021.
****8811	AMADOR SÁNCHEZ ALONSO	No tener concedido el componente de excelencia académica en la beca del Ministerio de Educación y Formación Profesional en el curso 2020/2021.
****8326	ANSELMO GARCÍA CAROLINA	Solicitar beca para Centros/Estudios no contemplados en la convocatoria.
****8166	ANTÓN MORALES PABLO	No tener concedido el componente de excelencia académica en la beca del Ministerio de Educación y Formación Profesional en el curso 2020/2021.
****1049	ANTONIO VICARIO CARLOTA	Solicitar beca para Centros/Estudios no contemplados en la convocatoria.



<b>DNI</b>	<b>APELLIDOS Y NOMBRE</b>	<b>MOTIVO DE DENEGACIÓN</b>
****7912	ANTÚNEZ FERNÁNDEZ MIGUEL ÁNGEL	No tener concedido el componente de excelencia académica en la beca del Ministerio de Educación y Formación Profesional en el curso 2020/2021.
****7913	ANTÚNEZ FERNÁNDEZ SANDRA	No tener concedido el componente de excelencia académica en la beca del Ministerio de Educación y Formación Profesional en el curso 2020/2021.
****8672	ARIAS MARTÍN RUBÉN	Solicitar beca para Centros/Estudios no contemplados en la convocatoria.
****1936	ARRABAL ARRABAL MARINA	No tener concedido el componente de excelencia académica en la beca del Ministerio de Educación y Formación Profesional en el curso 2020/2021.
****2878	ARRIERO ÁLVAREZ EDUARDO JOSÉ	No tener concedido el componente de excelencia académica en la beca del Ministerio de Educación y Formación Profesional en el curso 2020/2021.
****6457	ARROYO GORDO ALEJANDRA	No tener concedido el componente de excelencia académica en la beca del Ministerio de Educación y Formación Profesional en el curso 2020/2021.
****1149	ARROYO MÁRQUEZ IGNACIO	Solicitar beca para Centros/Estudios no contemplados en la convocatoria.
****2839	ASENJO IGLESIAS AIDA	No tener concedido el componente de excelencia académica en la beca del Ministerio de Educación y Formación Profesional en el curso 2020/2021.
****8170	AVILA ESCUDERO IKER	No tener concedido el componente de excelencia académica en la beca del Ministerio de Educación y Formación Profesional en el curso 2020/2021.
****7317	BALLESTEROS TREJO JOSÉ GABRIEL	Solicitar beca para Centros/Estudios no contemplados en la convocatoria.
		No tener concedido el componente de excelencia académica en la beca del Ministerio de Educación y Formación Profesional en el curso 2020/2021.
****4318	BAÑOS MARTÍN IGNACIO	No tener concedido el componente de excelencia académica en la beca del Ministerio de Educación y Formación Profesional en el curso 2020/2021.
****2225	BAÑOS MORENO ESTHER CLARA	No tener concedido el componente de excelencia académica en la beca del Ministerio de Educación y Formación Profesional en el curso 2020/2021.
****2387	BAQUERO VILLENA CARLOS	Estudios existentes en la Universidad de Extremadura.
****0979	BARBA GALIANO SUSANA	Solicitar beca para Centros/Estudios no contemplados en la convocatoria.
****7540	BARQUERO GODOY ANA	No aportar la documentación requerida para la concesión de la beca.



<b>DNI</b>	<b>APELLIDOS Y NOMBRE</b>	<b>MOTIVO DE DENEGACIÓN</b>
****9917	BARQUERO LUENGO RAÚL	No aportar la documentación requerida para la concesión de la beca.
****3273	BARRA BORRELLA IVÁN	No tener concedido el componente de excelencia académica en la beca del Ministerio de Educación y Formación Profesional en el curso 2020/2021.
****3221	BARRAS GUZMÁN DIANA	No tener concedido el componente de excelencia académica en la beca del Ministerio de Educación y Formación Profesional en el curso 2020/2021.
****4368	BARRENA GARCÍA ADRIÁN	No tener concedido el componente de excelencia académica en la beca del Ministerio de Educación y Formación Profesional en el curso 2020/2021.
****7835	BARRERO DEL POZO CARMEN ROCIO	Estudios existentes en la Universidad de Extremadura.
****5199	BAUTISTA GORDILLO CARLOS	Solicitar beca para Centros/Estudios no contemplados en la convocatoria.
****9193	BAUZÁN BERMÚDEZ ALBA	No tener concedido el componente de excelencia académica en la beca del Ministerio de Educación y Formación Profesional en el curso 2020/2021.
****9194	BAUZÁN BERMÚDEZ IRENE	No tener concedido el componente de excelencia académica en la beca del Ministerio de Educación y Formación Profesional en el curso 2020/2021.
****8892	BAYAN SUAREZ ADRIANA	No aportar la documentación requerida para la concesión de la beca.
****5056	BECERRA BARRERO MARÍA	Solicitar beca para Centros/Estudios no contemplados en la convocatoria.
****6176	BECERRA GIL CRISTINA	Solicitar beca para Centros/Estudios no contemplados en la convocatoria.
****2796	BENAVIDES SOSA MARÍA	Solicitar beca para Centros/Estudios no contemplados en la convocatoria.
****5386	BENITEZ BLANCO MARIA ISABEL	No tener concedido el componente de excelencia académica en la beca del Ministerio de Educación y Formación Profesional en el curso 2020/2021.
****619S	BENÍTEZ CABALLERO VÍCTOR	No aportar la documentación requerida para la concesión de la beca.
****0907	BENÍTEZ GARCÍA ISABEL MARÍA	Solicitar beca para Centros/Estudios no contemplados en la convocatoria.
****6054	BENITEZ RODRIGUEZ MARIA ANGELES	No aportar la documentación requerida para la concesión de la beca.
****5875	BENITO MOREDA BORJA	No tener concedido el componente de excelencia académica en la beca del Ministerio de Educación y Formación Profesional en el curso 2020/2021.



<b>DNI</b>	<b>APELLIDOS Y NOMBRE</b>	<b>MOTIVO DE DENEGACIÓN</b>
****2465	BERMEJO FERRER SERGIO	Solicitar beca para Centros/Estudios no contemplados en la convocatoria.
****2534	BERMEJO MURGA ALMUDENA	No tener concedido el componente de excelencia académica en la beca del Ministerio de Educación y Formación Profesional en el curso 2020/2021.
****2922	BERMEJO RODRIGUEZ JULIA	Solicitar beca para Centros/Estudios no contemplados en la convocatoria.
****2921	BERMEJO RODRÍGUEZ MARÍA	Solicitar beca para Centros/Estudios no contemplados en la convocatoria.
****2621	BERMUDEZ GARCIA ANA MARIA	No tener concedido el componente de excelencia académica en la beca del Ministerio de Educación y Formación Profesional en el curso 2020/2021.
****4264	BERNABE BARRAYA JESUS	No aportar la documentación requerida para la concesión de la beca.
****9123	BERNAL REINA ALEJANDRO	No tener concedido el componente de excelencia académica en la beca del Ministerio de Educación y Formación Profesional en el curso 2020/2021.
****4544	BILTING MURIEL ANNA IZABELLA	No tener concedido el componente de excelencia académica en la beca del Ministerio de Educación y Formación Profesional en el curso 2020/2021.
****5424	BISCA GONZÁLEZ NATALIA	Solicitar beca para Centros/Estudios no contemplados en la convocatoria.
****0774	BLANCA SUÁREZ PABLO	No tener concedido el componente de excelencia académica en la beca del Ministerio de Educación y Formación Profesional en el curso 2020/2021.
****2573	BLANCO ELICES ESTEFANIA	No tener concedido el componente de excelencia académica en la beca del Ministerio de Educación y Formación Profesional en el curso 2020/2021.
****9603	BLANCO HERNÁNDEZ PASIÓN	Solicitar beca para Centros/Estudios no contemplados en la convocatoria.
****6353	BLANCO ROMÁN JESÚS	Solicitar beca para Centros/Estudios no contemplados en la convocatoria.
****2242	BLÁZQUEZ PERIÁÑEZ PEDRO	No tener concedido el componente de excelencia académica en la beca del Ministerio de Educación y Formación Profesional en el curso 2020/2021.
****2112	BONILLA GARCIA JULIA	No tener concedido el componente de excelencia académica en la beca del Ministerio de Educación y Formación Profesional en el curso 2020/2021.
****8821	BORREGO GAVILÁN ÁNGELA MARÍA	No tener concedido el componente de excelencia académica en la beca del Ministerio de Educación y Formación Profesional en el curso 2020/2021.



DNI	APELLIDOS Y NOMBRE	MOTIVO DE DENEGACIÓN
****6011	BOTELLO RIVERA ERIKA	No aportar la documentación requerida para la concesión de la beca.
****0027	BOUAJAJA KHLIFA ILHAM	No aportar la documentación requerida para la concesión de la beca.
****9247	BOZA JAREÑO ISABEL MARIA	No tener concedido el componente de excelencia académica en la beca del Ministerio de Educación y Formación Profesional en el curso 2020/2021.
****4036	BRAVO CARMONA ALEJANDRO	No tener concedido el componente de excelencia académica en la beca del Ministerio de Educación y Formación Profesional en el curso 2020/2021.
****9041	BRAVO HERRERO LAURA	Solicitar beca para Centros/Estudios no contemplados en la convocatoria.
****0469	BRAVO MARTÍN TERESA	Solicitar beca para Centros/Estudios no contemplados en la convocatoria.
****6531	BUENO DOMINGUEZ OSCAR	Solicitar beca para Centros/Estudios no contemplados en la convocatoria.
****9009	BURGOS CRUCES LIVIA Ma	No aportar la documentación requerida para la concesión de la beca.
****3763	BURNETT VACA BRENDA DALCY	No tener concedido el componente de excelencia académica en la beca del Ministerio de Educación y Formación Profesional en el curso 2020/2021.
****6672	BUSTOS REYES POL	Solicitar beca para Centros/Estudios no contemplados en la convocatoria.
****9335	CABALLERO BECERRA TANIA	No aportar la documentación requerida para la concesión de la beca.
****2118	CABALLERO SANCHEZ ALEJANDRO	No tener concedido el componente de excelencia académica en la beca del Ministerio de Educación y Formación Profesional en el curso 2020/2021.
****6809	CABANILLAS ESPINOSA DANIEL	No tener concedido el componente de excelencia académica en la beca del Ministerio de Educación y Formación Profesional en el curso 2020/2021.
****5090	CABANILLAS NAVARRO FRANCISCO JAVIER	No tener concedido el componente de excelencia académica en la beca del Ministerio de Educación y Formación Profesional en el curso 2020/2021.
****4722	CABANZÓN BORRELLA LAURA	No tener concedido el componente de excelencia académica en la beca del Ministerio de Educación y Formación Profesional en el curso 2020/2021.
****7333	CABEZAS DURÁN DÁMARIS	No tener concedido el componente de excelencia académica en la beca del Ministerio de Educación y Formación Profesional en el curso 2020/2021.





<b>DNI</b>	<b>APELLIDOS Y NOMBRE</b>	<b>MOTIVO DE DENEGACIÓN</b>
****5069	CABRERA SÁNCHEZ - TORIL MIRIAM	No tener concedido el componente de excelencia académica en la beca del Ministerio de Educación y Formación Profesional en el curso 2020/2021.
****5062	CALDERA BRAZALES ANDREA	Solicitar beca para Centros/Estudios no contemplados en la convocatoria.
****5179	CALDERÓN ÁLVAREZ HELENA	No tener concedido el componente de excelencia académica en la beca del Ministerio de Educación y Formación Profesional en el curso 2020/2021.
****0455	CALDERÓN MALDONADO FRANCISCO	No tener concedido el componente de excelencia académica en la beca del Ministerio de Educación y Formación Profesional en el curso 2020/2021.
****0456	CALDERÓN MALDONADO LAURA	No tener concedido el componente de excelencia académica en la beca del Ministerio de Educación y Formación Profesional en el curso 2020/2021.
****4615	CALDERÓN MARQUÉS CANDELA	Solicitar beca para Centros/Estudios no contemplados en la convocatoria.
****8360	CAMACHO ARAUJO TOMÁS FERNANDO	No tener concedido el componente de excelencia académica en la beca del Ministerio de Educación y Formación Profesional en el curso 2020/2021.
****9800	CAMACHO FERNÁNDEZ RAÚL	Solicitar beca para Centros/Estudios no contemplados en la convocatoria.
****5219	CAMACHO RUBIO CARMEN	No tener concedido el componente de excelencia académica en la beca del Ministerio de Educación y Formación Profesional en el curso 2020/2021.
****2467	CAMBERO CABEZA JUAN JOSE	No tener concedido el componente de excelencia académica en la beca del Ministerio de Educación y Formación Profesional en el curso 2020/2021.
****2469	CAMBERO CABEZA NATALIA	No tener concedido el componente de excelencia académica en la beca del Ministerio de Educación y Formación Profesional en el curso 2020/2021.
****0763	CAMPAÑÓN ARROYO LORENA	No tener concedido el componente de excelencia académica en la beca del Ministerio de Educación y Formación Profesional en el curso 2020/2021.
****1828	CAMPOS RASTROLLO FERNANDO	No aportar la documentación requerida para la concesión de la beca.
****3540	CANCHALES GONZÁLEZ IRENE	Solicitar beca para Centros/Estudios no contemplados en la convocatoria.
****1078	CANO ALMODOVAR GISELA	No aportar la documentación requerida para la concesión de la beca.
****5557	CANO CASTRO CRISTINA	No tener concedido el componente de excelencia académica en la beca del Ministerio de Educación y Formación Profesional en el curso 2020/2021.



<b>DNI</b>	<b>APELLIDOS Y NOMBRE</b>	<b>MOTIVO DE DENEGACIÓN</b>
****9700	CAÑA PINO ALBA	No aportar la documentación requerida para la concesión de la beca.
****6387	CARCABOSO CASCO NATALIA	Solicitar beca para Centros/Estudios no contemplados en la convocatoria.
****7407	CARMONA FERNÁNDEZ EMILIO	No tener concedido el componente de excelencia académica en la beca del Ministerio de Educación y Formación Profesional en el curso 2020/2021.
****8689	CARMONA RUEDA ALBA	No tener concedido el componente de excelencia académica en la beca del Ministerio de Educación y Formación Profesional en el curso 2020/2021.
****0360	CARPALLO RAMIRO ELENA	Solicitar beca para Centros/Estudios no contemplados en la convocatoria.
****0317	CARRANZA CAPOTE ANA	No estar al corriente con sus obligaciones con la Hacienda Autonómica.
****9576	CARRASCAL MAYAL CLAUDIA	No aportar la documentación requerida para la concesión de la beca.
****4781	CARRASCO DIAZ FATIMA	No tener concedido el componente de excelencia académica en la beca del Ministerio de Educación y Formación Profesional en el curso 2020/2021.
****5678	CARRASCO GÓMEZ ELENA	No tener concedido el componente de excelencia académica en la beca del Ministerio de Educación y Formación Profesional en el curso 2020/2021.
****8824	CARRASCO MOSCOSO CARLOTA	No aportar la documentación requerida para la concesión de la beca.
****7208	CARRASCO SANCHEZ JUDITH	No aportar la documentación requerida para la concesión de la beca.
****3108	CARRETERO MIRANDA ALEJANDRO	No aportar la documentación requerida para la concesión de la beca.
****8244	CARRETERO ZAMBRANO MARINA	Estudios existentes en la Universidad de Extremadura.
		No tener concedido el componente de excelencia académica en la beca del Ministerio de Educación y Formación Profesional en el curso 2020/2021.
****9258	CARRILLO BERMEJO ZAIRA	No tener concedido el componente de excelencia académica en la beca del Ministerio de Educación y Formación Profesional en el curso 2020/2021.
****0239	CASARES CORBACHO CARLA	Solicitar beca para Centros/Estudios no contemplados en la convocatoria.
****5201	CASILLAS GARCÍA RAFAEL	No tener concedido el componente de excelencia académica en la beca del Ministerio de Educación y Formación Profesional en el curso 2020/2021.



DNI	APELLIDOS Y NOMBRE	MOTIVO DE DENEGACIÓN
****5777	CASTAÑO CARRERA ERIKA	No tener concedido el componente de excelencia académica en la beca del Ministerio de Educación y Formación Profesional en el curso 2020/2021.
****7027	CASTAÑO GONZÁLEZ RAQUEL	No tener concedido el componente de excelencia académica en la beca del Ministerio de Educación y Formación Profesional en el curso 2020/2021.
****3798	CASTAÑÓN CINTADO CARLOS	No aportar la documentación requerida para la concesión de la beca.
****7169	CASTELA PARRA ISABEL	No tener concedido el componente de excelencia académica en la beca del Ministerio de Educación y Formación Profesional en el curso 2020/2021.
****2742	CASTILLA GARCÍA PATRICIA	Solicitar beca para Centros/Estudios no contemplados en la convocatoria.
****7899	CASTILLO PEREIRA MARÍA	Estudios existentes en la Universidad de Extremadura.
****8517	CASTUERA FLORES JUDITH	No tener concedido el componente de excelencia académica en la beca del Ministerio de Educación y Formación Profesional en el curso 2020/2021.
****7513	CEBRINO FERNÁNDEZ NOELIA	Solicitud presentada fuera de plazo
****0329	CERRATO SÁNCHEZ ÁFRICA	No aportar la documentación requerida para la concesión de la beca.
****9872	CHAMIZO SÁNCHEZ DAVID	No aportar la documentación requerida para la concesión de la beca.
****6309	CHICO ANDRINO PABLO	No tener concedido el componente de excelencia académica en la beca del Ministerio de Educación y Formación Profesional en el curso 2020/2021.
****6277	CIDONCHA FERNÁNDEZ JAVIER	No tener concedido el componente de excelencia académica en la beca del Ministerio de Educación y Formación Profesional en el curso 2020/2021.
****6366	CIDONCHA ZOIDO ANTONIO	No aportar la documentación requerida para la concesión de la beca.
****4747	CIRIA GONZÁLEZ JENNIFER	No tener concedido el componente de excelencia académica en la beca del Ministerio de Educación y Formación Profesional en el curso 2020/2021.
****7878	CISNEROS CASTELA MARÍA	No tener concedido el componente de excelencia académica en la beca del Ministerio de Educación y Formación Profesional en el curso 2020/2021.
****4450	COBIÁN CORRALES JESÚS MARÍA	No tener concedido el componente de excelencia académica en la beca del Ministerio de Educación y Formación Profesional en el curso 2020/2021.



DNI	APELLIDOS Y NOMBRE	MOTIVO DE DENEGACIÓN
****8463	COCO CARRASCAL ALICIA	Solicitar beca para Centros/Estudios no contemplados en la convocatoria.
****5291	CONSTANTIN CONSTANTIN VICTORITA ALINA	No aportar la documentación requerida para la concesión de la beca.
****9461	CONTADOR GUIJARRO JUSTO	No tener concedido el componente de excelencia académica en la beca del Ministerio de Educación y Formación Profesional en el curso 2020/2021.
****9459	CONTADOR GUIJARRO MARÍA	No tener concedido el componente de excelencia académica en la beca del Ministerio de Educación y Formación Profesional en el curso 2020/2021.
****8331	CORBACHO CUMBREÑO MARÍA	No tener concedido el componente de excelencia académica en la beca del Ministerio de Educación y Formación Profesional en el curso 2020/2021.
****8734	CORBACHO PUERTO JAVIER	No tener concedido el componente de excelencia académica en la beca del Ministerio de Educación y Formación Profesional en el curso 2020/2021.
****6452	CORDERO BLAZQUEZ ANDREA	Estudios existentes en la Universidad de Extremadura.
****6049	CÓRDOBA BLANCO IRENE	No aportar la documentación requerida para la concesión de la beca.
****3160	CORONEL SÁNCHEZ AIDA	Solicitud presentada fuera de plazo
****5795	CORTÉS BLANCO LAURA VICTORIA	No aportar la documentación requerida para la concesión de la beca.
****6976	CORTÉS GONZÁLEZ MARÍA NIEVES	No tener concedido el componente de excelencia académica en la beca del Ministerio de Educación y Formación Profesional en el curso 2020/2021.
****3027	CORTES RODRIGUEZ CLARA	Solicitar beca para Centros/Estudios no contemplados en la convocatoria.
****5433	COSTA MOCINHA LEIRE	Solicitar beca para Centros/Estudios no contemplados en la convocatoria.
****6007	COSTA SOCORRO MARÍA	No tener concedido el componente de excelencia académica en la beca del Ministerio de Educación y Formación Profesional en el curso 2020/2021.
****2574	CRESPO LABRADOR JAIME	No tener concedido el componente de excelencia académica en la beca del Ministerio de Educación y Formación Profesional en el curso 2020/2021.
****0548	CRESPO NEILA ISABEL	No tener concedido el componente de excelencia académica en la beca del Ministerio de Educación y Formación Profesional en el curso 2020/2021.
****6468	CRIADO BRAVO PAULA	No tener concedido el componente de excelencia académica en la beca del Ministerio de Educación y Formación Profesional en el curso 2020/2021.



DNI	APELLIDOS Y NOMBRE	MOTIVO DE DENEGACIÓN
****9345	CRUCES CARMONA PEDRO	No tener concedido el componente de excelencia académica en la beca del Ministerio de Educación y Formación Profesional en el curso 2020/2021.
****0350	CRUZADO CARRANZA PAULA	Solicitar beca para Centros/Estudios no contemplados en la convocatoria.
****3645	CUERVO VAZQUEZ SERGIO	Solicitar beca para Centros/Estudios no contemplados en la convocatoria.
****9917	CUESTA APARICIO JORGE	No aportar la documentación requerida para la concesión de la beca.
****1273	CUEVAS MARTÍN LUIS MIGUEL	No aportar la documentación requerida para la concesión de la beca.
****8855	DE LA CONCEPCIÓN PINILLA ELENA	No tener concedido el componente de excelencia académica en la beca del Ministerio de Educación y Formación Profesional en el curso 2020/2021.
****8856	DE LA CONCEPCIÓN PINILLA IRENE	No tener concedido el componente de excelencia académica en la beca del Ministerio de Educación y Formación Profesional en el curso 2020/2021.
****9301	DE LA CRUZ ARRIERO SARA	No tener concedido el componente de excelencia académica en la beca del Ministerio de Educación y Formación Profesional en el curso 2020/2021.
****7491	DE LA CRUZ FERNÁNDEZ ROSA	No tener concedido el componente de excelencia académica en la beca del Ministerio de Educación y Formación Profesional en el curso 2020/2021.
****0565	DE LA CRUZ GOMEZ LAURA	No aportar la documentación requerida para la concesión de la beca.
****6177	DE LA PEÑA MIRANDA VICTOR	No aportar la documentación requerida para la concesión de la beca.
****2054	DE LA PURIFICACIÓN MARTINS LAURA	No tener concedido el componente de excelencia académica en la beca del Ministerio de Educación y Formación Profesional en el curso 2020/2021.
****7766	DE LAS HERAS VELA MARÍA	No aportar la documentación requerida para la concesión de la beca.
****7334	DE MATOS CABANILLAS CARMEN	No aportar la documentación requerida para la concesión de la beca.
****4540	DE MELO FRANCISCO JOEL	No tener concedido el componente de excelencia académica en la beca del Ministerio de Educación y Formación Profesional en el curso 2020/2021.
****0827	DEL ÁGUILA ARIAS CECILIA MARÍA	No tener concedido el componente de excelencia académica en la beca del Ministerio de Educación y Formación Profesional en el curso 2020/2021.
****6768	DEL VIEJO GUZMÁN SILVIA	Solicitud presentada fuera de plazo



<b>DNI</b>	<b>APELLIDOS Y NOMBRE</b>	<b>MOTIVO DE DENEGACIÓN</b>
****1185	DELGADO ESPINOSA RAQUEL	Solicitar beca para Centros/Estudios no contemplados en la convocatoria.
****7994	DELGADO FERNÁNDEZ IRENE	No aportar la documentación requerida para la concesión de la beca.
****5669	DÍAZ DIESTRO EMILIO	No tener concedido el componente de excelencia académica en la beca del Ministerio de Educación y Formación Profesional en el curso 2020/2021.
****1004	DIAZ MARTIN NATALIA	No tener concedido el componente de excelencia académica en la beca del Ministerio de Educación y Formación Profesional en el curso 2020/2021.
****1964	DÍAZ OTERO ANA MARÍA	No aportar la documentación requerida para la concesión de la beca.
****7218	DOMÍNGUEZ CARLOS LAURA	Solicitar beca para Centros/Estudios no contemplados en la convocatoria.
****7103	DOMÍNGUEZ PEÑASCO SARA	Solicitar beca para Centros/Estudios no contemplados en la convocatoria.
****3956	DORADO AVILA IVAN	Solicitar beca para Centros/Estudios no contemplados en la convocatoria.
****2270	DUQUE ENCINAS SEM	Solicitar beca para Centros/Estudios no contemplados en la convocatoria.
****2075	DUQUE LIBERAL MONTAÑA	No tener concedido el componente de excelencia académica en la beca del Ministerio de Educación y Formación Profesional en el curso 2020/2021.
****1128	DURAN CABRERA PATRICIA	Solicitar beca para Centros/Estudios no contemplados en la convocatoria.
****1129	DURAN CABRERA ROCIO	Solicitar beca para Centros/Estudios no contemplados en la convocatoria.
****7765	DURÁN GARRIDO DIEGO	No tener concedido el componente de excelencia académica en la beca del Ministerio de Educación y Formación Profesional en el curso 2020/2021.
****6156	DURÁN MARROYO VÍCTOR	Solicitar beca para Centros/Estudios no contemplados en la convocatoria.
****0959	ESCUDERO AREVALO NATALIA	No tener concedido el componente de excelencia académica en la beca del Ministerio de Educación y Formación Profesional en el curso 2020/2021.
****1980	EXPÓSITO DAZA RAUL	Solicitar beca para Centros/Estudios no contemplados en la convocatoria.
****9772	FELIPE VIERA SAMUEL	Solicitar beca para Centros/Estudios no contemplados en la convocatoria.
****7150	FERNÁNDEZ DE VILLARÁN CRUZ MIREIA	No tener concedido el componente de excelencia académica en la beca del Ministerio de Educación y Formación Profesional en el curso 2020/2021.



DNI	APELLIDOS Y NOMBRE	MOTIVO DE DENEGACIÓN
****5392	FERNÁNDEZ ESTEBAN CARLOTA	No tener concedido el componente de excelencia académica en la beca del Ministerio de Educación y Formación Profesional en el curso 2020/2021.
****9975	FERNÁNDEZ GALÁN MARÍA ARÁNZAZU	No tener concedido el componente de excelencia académica en la beca del Ministerio de Educación y Formación Profesional en el curso 2020/2021.
****8006	FERNÁNDEZ GARNATEO JUDITH	No tener concedido el componente de excelencia académica en la beca del Ministerio de Educación y Formación Profesional en el curso 2020/2021.
****6327	FERNÁNDEZ JIMÉNEZ ANDRÉS	Solicitar beca para Centros/Estudios no contemplados en la convocatoria.
****2267	FERNANDEZ PAREJO ERNESTO	No tener concedido el componente de excelencia académica en la beca del Ministerio de Educación y Formación Profesional en el curso 2020/2021.
****523Y	FERNANDEZ REY LUZ MARIA	Solicitar beca para Centros/Estudios no contemplados en la convocatoria.
****1564	FERNANDEZ SANCHEZ CANDELA	No tener concedido el componente de excelencia académica en la beca del Ministerio de Educación y Formación Profesional en el curso 2020/2021.
****6191	FERNANDEZ TORRES LUCÍA	Solicitar beca para Centros/Estudios no contemplados en la convocatoria.
****5885	FERNÁNDEZ VASCO CRISTIAN	No tener concedido el componente de excelencia académica en la beca del Ministerio de Educación y Formación Profesional en el curso 2020/2021.
****8918	FERREIRA GARCÍA ALBA	No tener concedido el componente de excelencia académica en la beca del Ministerio de Educación y Formación Profesional en el curso 2020/2021.
****8021	FERRER LOZANO ARIADNA	No tener concedido el componente de excelencia académica en la beca del Ministerio de Educación y Formación Profesional en el curso 2020/2021.
****2089	FERRERA PERERA MARIA	Solicitar beca para Centros/Estudios no contemplados en la convocatoria.
****8830	FERRERO CARRIÓN LUIS	Solicitar beca para Centros/Estudios no contemplados en la convocatoria.
****995T	FLECHA CARRASCAL LOURDES	No tener concedido el componente de excelencia académica en la beca del Ministerio de Educación y Formación Profesional en el curso 2020/2021.
****7663	FOLGADO GIMÉNEZ MANUEL	No tener concedido el componente de excelencia académica en la beca del Ministerio de Educación y Formación Profesional en el curso 2020/2021.
****1013	FONTS SALGADO AMPARO	Solicitar beca para Centros/Estudios no contemplados en la convocatoria.





<b>DNI</b>	<b>APELLIDOS Y NOMBRE</b>	<b>MOTIVO DE DENEGACIÓN</b>
****0834	GAJARDO PECERO MARIA	No aportar la documentación requerida para la concesión de la beca.
****1114	GALÁN PACHECO PABLO	No aportar la documentación requerida para la concesión de la beca.
****50L	GALERA MURILLO M <sup>a</sup> DE GUADALUPE	No tener concedido el componente de excelencia académica en la beca del Ministerio de Educación y Formación Profesional en el curso 2020/2021.
****2335	GALLEGO MARTÍN JACINTO JESÚS	No tener concedido el componente de excelencia académica en la beca del Ministerio de Educación y Formación Profesional en el curso 2020/2021.
****2902	GALLEGO SALGUERO MARIA ELISABETH	No tener concedido el componente de excelencia académica en la beca del Ministerio de Educación y Formación Profesional en el curso 2020/2021.
****3444	GANFORNINA JIMENEZ ANDREA	No aportar la documentación requerida para la concesión de la beca.
****4072	GARCIA ACEITON ANTONIO JESUS	No tener concedido el componente de excelencia académica en la beca del Ministerio de Educación y Formación Profesional en el curso 2020/2021.
****2786	GARCIA ADAME MARTA	Solicitar beca para Centros/Estudios no contemplados en la convocatoria.
****5146	GARCÍA ALCANTARA MIRIAM	No tener concedido el componente de excelencia académica en la beca del Ministerio de Educación y Formación Profesional en el curso 2020/2021.
****3917	GARCIA BARROSO SARA	No tener concedido el componente de excelencia académica en la beca del Ministerio de Educación y Formación Profesional en el curso 2020/2021.
****8462	GARCÍA BLANCO EVA MARÍA	Solicitar beca para Centros/Estudios no contemplados en la convocatoria.
****7233	GARCÍA BORRELLA ÁLVARO	No tener concedido el componente de excelencia académica en la beca del Ministerio de Educación y Formación Profesional en el curso 2020/2021.
****8507	GARCIA BRAVO VICTORIA	Solicitar beca para Centros/Estudios no contemplados en la convocatoria.
****0591	GARCIA CARMONA BEATRIZ	No aportar la documentación requerida para la concesión de la beca.
****0590	GARCIA CARMONA MARIA LUISA	No tener concedido el componente de excelencia académica en la beca del Ministerio de Educación y Formación Profesional en el curso 2020/2021.
****6427	GARCIA CARO LAURA	No aportar la documentación requerida para la concesión de la beca.
****5513	GARCIA CONDE PABLO	Solicitar beca para Centros/Estudios no contemplados en la convocatoria.





<b>DNI</b>	<b>APELLIDOS Y NOMBRE</b>	<b>MOTIVO DE DENEGACIÓN</b>
****8470	GARCÍA CRUZ SERGIO	No tener concedido el componente de excelencia académica en la beca del Ministerio de Educación y Formación Profesional en el curso 2020/2021.
****9146	GARCÍA DOMÍNGUEZ CLAUDIA	No tener concedido el componente de excelencia académica en la beca del Ministerio de Educación y Formación Profesional en el curso 2020/2021.
****2351	GARCIA FRANQUEIRA GEMA	No tener concedido el componente de excelencia académica en la beca del Ministerio de Educación y Formación Profesional en el curso 2020/2021.
****0573	GARCÍA FUENTES INMACULADA	No tener concedido el componente de excelencia académica en la beca del Ministerio de Educación y Formación Profesional en el curso 2020/2021.
****8087	GARCÍA GÓMEZ JUAN ANTONIO	No tener concedido el componente de excelencia académica en la beca del Ministerio de Educación y Formación Profesional en el curso 2020/2021.
****6552	GARCÍA GUERRA JOSE MANUEL	No tener concedido el componente de excelencia académica en la beca del Ministerio de Educación y Formación Profesional en el curso 2020/2021.
****6953	GARCÍA GUIADO MANUELA	Solicitar beca para Centros/Estudios no contemplados en la convocatoria.
****8104	GARCIA HERMOSO RAUL	No tener concedido el componente de excelencia académica en la beca del Ministerio de Educación y Formación Profesional en el curso 2020/2021.
****9415	GARCÍA HONORATO MARÍA DE LA SOLEDAD	No tener concedido el componente de excelencia académica en la beca del Ministerio de Educación y Formación Profesional en el curso 2020/2021.
****6756	GARCÍA HUIDOBRO MARÍA	No tener concedido el componente de excelencia académica en la beca del Ministerio de Educación y Formación Profesional en el curso 2020/2021.
****7445	GARCÍA MARTÍN VERÓNICA	No tener concedido el componente de excelencia académica en la beca del Ministerio de Educación y Formación Profesional en el curso 2020/2021.
****7170	GARCÍA MATEOS EMMA	No tener concedido el componente de excelencia académica en la beca del Ministerio de Educación y Formación Profesional en el curso 2020/2021.
****4453	GARCÍA MORALES VICTORIA	No tener concedido el componente de excelencia académica en la beca del Ministerio de Educación y Formación Profesional en el curso 2020/2021.
****8008	GARCIA NUÑEZ MANUEL PABLO	Solicitar beca para Centros/Estudios no contemplados en la convocatoria.
****6536	GARCÍA REGALADO MARTA	Solicitar beca para Centros/Estudios no contemplados en la convocatoria.



<b>DNI</b>	<b>APELLIDOS Y NOMBRE</b>	<b>MOTIVO DE DENEGACIÓN</b>
****3962	GARCÍA RISCO NICOLÁS	No tener concedido el componente de excelencia académica en la beca del Ministerio de Educación y Formación Profesional en el curso 2020/2021.
****7747	GARCIA ROMERO DE TEJADA JAIME MANUEL	No tener concedido el componente de excelencia académica en la beca del Ministerio de Educación y Formación Profesional en el curso 2020/2021.
****9623	GARCÍA SÁNCHEZ JUDITH	Solicitar beca para Centros/Estudios no contemplados en la convocatoria.
****0600	GARCÍA SOUSA BELÉN	No tener concedido el componente de excelencia académica en la beca del Ministerio de Educación y Formación Profesional en el curso 2020/2021.
****0197	GARCÍA TINOCO JULIÁN	No aportar la documentación requerida para la concesión de la beca.
****3482	GARCÍA VÁZQUEZ ARIAN	No tener concedido el componente de excelencia académica en la beca del Ministerio de Educación y Formación Profesional en el curso 2020/2021.
****2058	GARRIDO REGALADO VICTOR MANUEL	Solicitar beca para Centros/Estudios no contemplados en la convocatoria.
****8186	GARRON DIAZ FRANCISCO MANUEL	No aportar la documentación requerida para la concesión de la beca.
****7550	GARROTE ABRIL CELIA	No tener concedido el componente de excelencia académica en la beca del Ministerio de Educación y Formación Profesional en el curso 2020/2021.
****8749	GASTÓN LAGAR ROCIO	No aportar la documentación requerida para la concesión de la beca.
****9383	GAVILANES TORRES AISSON BRIGITTE	No aportar la documentación requerida para la concesión de la beca.
****2944	GIL MARTIN AMANDA MIN	No aportar la documentación requerida para la concesión de la beca.
****1032	GODOY QUILES LUIS	No aportar la documentación requerida para la concesión de la beca.
****5741	GÓMEZ ACEDO MALVA XIANG	Solicitar beca para Centros/Estudios no contemplados en la convocatoria.
****8093	GÓMEZ DE LA HIZ MARÍA TERESA	No tener concedido el componente de excelencia académica en la beca del Ministerio de Educación y Formación Profesional en el curso 2020/2021.
****2747	GÓMEZ GRANADOS SANDRA	Solicitar beca para Centros/Estudios no contemplados en la convocatoria.
****1479	GÓMEZ LORO BLANCA	No aportar la documentación requerida para la concesión de la beca.



<b>DNI</b>	<b>APELLIDOS Y NOMBRE</b>	<b>MOTIVO DE DENEGACIÓN</b>
****0030	GÓMEZ NAVARRO ALBERTO	Estudios existentes en la Universidad de Extremadura.
****6273	GÓMEZ PAJARES MARTA	No tener concedido el componente de excelencia académica en la beca del Ministerio de Educación y Formación Profesional en el curso 2020/2021.
****2632	GOMEZ RAMOS LUCIA	Solicitar beca para Centros/Estudios no contemplados en la convocatoria.
****6236	GOMEZ REAL CARMEN	No aportar la documentación requerida para la concesión de la beca.
****1850	GOMEZ SERGIO ESTHER	No aportar la documentación requerida para la concesión de la beca.
****5262	GONZALEZ ABASOLO AINARA	Solicitar beca para Centros/Estudios no contemplados en la convocatoria.
****8110	GONZALEZ DEL ALBA ALEJANDRO	No tener concedido el componente de excelencia académica en la beca del Ministerio de Educación y Formación Profesional en el curso 2020/2021.
****0890	GONZÁLEZ ENRIQUE MARINA	No tener concedido el componente de excelencia académica en la beca del Ministerio de Educación y Formación Profesional en el curso 2020/2021.
****8767	GONZÁLEZ GONZÁLEZ ARANCHA	No tener concedido el componente de excelencia académica en la beca del Ministerio de Educación y Formación Profesional en el curso 2020/2021.
****0661	GONZÁLEZ GONZÁLEZ DESIRÉE	No tener concedido el componente de excelencia académica en la beca del Ministerio de Educación y Formación Profesional en el curso 2020/2021.
****9125	GONZALEZ GUERRERO ISRAEL	No tener concedido el componente de excelencia académica en la beca del Ministerio de Educación y Formación Profesional en el curso 2020/2021.
****9727	GONZÁLEZ MARTÍN CARMEN	Solicitar beca para Centros/Estudios no contemplados en la convocatoria.
****5401	GONZALEZ RAMAJO OLGA	Solicitud presentada fuera de plazo
****9114	GONZALEZ RAMOS SERGIO	No tener concedido el componente de excelencia académica en la beca del Ministerio de Educación y Formación Profesional en el curso 2020/2021.
****4193	GONZALEZ REDONDO JESUS	No tener concedido el componente de excelencia académica en la beca del Ministerio de Educación y Formación Profesional en el curso 2020/2021.
****8311	GONZALEZ SANCHEZ PALOMA	No tener concedido el componente de excelencia académica en la beca del Ministerio de Educación y Formación Profesional en el curso 2020/2021.



DNI	APELLIDOS Y NOMBRE	MOTIVO DE DENEGACIÓN
****6226	GONZALEZ SOSA JOSE AGUSTIN	No aportar la documentación requerida para la concesión de la beca.
****1264	GORDILLO BURRERO DAVID	Solicitar beca para Centros/Estudios no contemplados en la convocatoria.
****6584	GORDILLO CALZADO ADRIANA	No aportar la documentación requerida para la concesión de la beca.
****5253	GORDILLO LAVADO CRISTINA	Solicitar beca para Centros/Estudios no contemplados en la convocatoria.
****4440	GOYENECHE GARCIA CLAUDIA	No tener concedido el componente de excelencia académica en la beca del Ministerio de Educación y Formación Profesional en el curso 2020/2021.
****2784	GOZALO GARCÍA DIEGO	No tener concedido el componente de excelencia académica en la beca del Ministerio de Educación y Formación Profesional en el curso 2020/2021.
****8613	GRACIA SABÁN ÁLVARO	Solicitar beca para Centros/Estudios no contemplados en la convocatoria.
****2209	GRANADO CONEJERO MARTA	Solicitar beca para Centros/Estudios no contemplados en la convocatoria.
****3276	GRANADO MUÑOZ INÉS EMILIA	Estudios existentes en la Universidad de Extremadura.
****4052	GRANADO TORRES ROSALÍA	No tener concedido el componente de excelencia académica en la beca del Ministerio de Educación y Formación Profesional en el curso 2020/2021.
****7192	GRIJOTA GONZÁLEZ MARÍA GUADALUPE	No tener concedido el componente de excelencia académica en la beca del Ministerio de Educación y Formación Profesional en el curso 2020/2021.
****3082	GUADALUPE PAÑERO MARÍA	Solicitud presentada fuera de plazo
****7196	GUERRA CHUECA JAIME	No tener concedido el componente de excelencia académica en la beca del Ministerio de Educación y Formación Profesional en el curso 2020/2021.
****4930	GUERRERO MARTÍN LOURDES	No tener concedido el componente de excelencia académica en la beca del Ministerio de Educación y Formación Profesional en el curso 2020/2021.
****3635	GUERRERO PINTADO CARLOS	No tener concedido el componente de excelencia académica en la beca del Ministerio de Educación y Formación Profesional en el curso 2020/2021.
****2584	GUERRERO RUIZ ALEJANDRO	Solicitar beca para Centros/Estudios no contemplados en la convocatoria.
****9147	GUILLEN CORDERO PAULA	Solicitar beca para Centros/Estudios no contemplados en la convocatoria.



DNI	APELLIDOS Y NOMBRE	MOTIVO DE DENEGACIÓN
****7537	GUILLÉN PANTRIGO Mª DEL PILAR	No tener concedido el componente de excelencia académica en la beca del Ministerio de Educación y Formación Profesional en el curso 2020/2021.
****5680	GUTIÉRREZ GÓMEZ MARÍA JOSÉ	No tener concedido el componente de excelencia académica en la beca del Ministerio de Educación y Formación Profesional en el curso 2020/2021.
****1204	GUTIÉRREZ JARA MIRIAN	No tener concedido el componente de excelencia académica en la beca del Ministerio de Educación y Formación Profesional en el curso 2020/2021.
****1419	GUZMÁN COLLADO JAVIER	Solicitud presentada fuera de plazo
****1478	HENESTROSA CORDERO JAVIER	Solicitar beca para Centros/Estudios no contemplados en la convocatoria.
****9024	HERNÁNDEZ CAMISÓN SARA	Solicitar beca para Centros/Estudios no contemplados en la convocatoria.
****0293	HERNANDEZ CAMPOS EULALIA	No aportar la documentación requerida para la concesión de la beca.
****8810	HERNÁNDEZ DELGADO CRISTIAN	Solicitar beca para Centros/Estudios no contemplados en la convocatoria.
****0576	HERNÁNDEZ GALLARDO ELENA	No tener concedido el componente de excelencia académica en la beca del Ministerio de Educación y Formación Profesional en el curso 2020/2021.
****8804	HERNÁNDEZ MARTÍN CRISTINA	No tener concedido el componente de excelencia académica en la beca del Ministerio de Educación y Formación Profesional en el curso 2020/2021.
****7171	HERNÁNDEZ ROBLES SAMUEL	No tener concedido el componente de excelencia académica en la beca del Ministerio de Educación y Formación Profesional en el curso 2020/2021.
****572W	HERNÁNDEZ SÁNCHEZ ANA	Solicitar beca para Centros/Estudios no contemplados en la convocatoria.
****7876	HERRERA MOLINO JAIME	No tener concedido el componente de excelencia académica en la beca del Ministerio de Educación y Formación Profesional en el curso 2020/2021.
****5343	HERRERA RODRIGUEZ MARIA VICTORIA	Solicitud presentada fuera de plazo
****9357	HERRERA TAPIA CARMEN	No tener concedido el componente de excelencia académica en la beca del Ministerio de Educación y Formación Profesional en el curso 2020/2021.
****8405	HIDALGO CHARCO CARLA	No tener concedido el componente de excelencia académica en la beca del Ministerio de Educación y Formación Profesional en el curso 2020/2021.



DNI	APELLIDOS Y NOMBRE	MOTIVO DE DENEGACIÓN
****2190	HIDALGO RONCERO PATRICIA	No aportar la documentación requerida para la concesión de la beca.
****9434	HIDALGO SAAVEDRA FRANCISCO	Solicitar beca para Centros/Estudios no contemplados en la convocatoria.
****9830	HUERTO AZNAR LUCIA ISABEL	Solicitar beca para Centros/Estudios no contemplados en la convocatoria.
****2733	HURTADO CÓRDOBA PAULA	Solicitar beca para Centros/Estudios no contemplados en la convocatoria.
****3923	IGLESIAS FERNÁNDEZ PILAR	Solicitud presentada fuera de plazo
		Solicitar beca para Centros/Estudios no contemplados en la convocatoria.
****9524	IGLESIAS GARRIDO PABLO	No tener concedido el componente de excelencia académica en la beca del Ministerio de Educación y Formación Profesional en el curso 2020/2021.
****5869	IGLESIAS SANTOS NURIA	No aportar la documentación requerida para la concesión de la beca.
****7249	INFANTES LASO ALBA MARIA	Solicitar beca para Centros/Estudios no contemplados en la convocatoria.
****8700	IZQUIERDO BLANCO ELBA	No tener concedido el componente de excelencia académica en la beca del Ministerio de Educación y Formación Profesional en el curso 2020/2021.
****5126	IZQUIERDO PARRILLA JENNIFER	No tener concedido el componente de excelencia académica en la beca del Ministerio de Educación y Formación Profesional en el curso 2020/2021.
****0433	IZQUIERDO ROMERO FRANCISCO	No tener concedido el componente de excelencia académica en la beca del Ministerio de Educación y Formación Profesional en el curso 2020/2021.
****4349	JARA VIANA MIGUEL	No aportar la documentación requerida para la concesión de la beca.
****2989	JARAMAGO ADAME JOSE ANTONIO	No tener concedido el componente de excelencia académica en la beca del Ministerio de Educación y Formación Profesional en el curso 2020/2021.
****0597	JIMÉNEZ BARRIGA CLARA	No aportar la documentación requerida para la concesión de la beca.
****4434	JIMÉNEZ DIESTRO REBECA	Solicitar beca para Centros/Estudios no contemplados en la convocatoria.
****1269	JIMÉNEZ FLORES ALEJANDRO	No tener concedido el componente de excelencia académica en la beca del Ministerio de Educación y Formación Profesional en el curso 2020/2021.



DNI	APELLIDOS Y NOMBRE	MOTIVO DE DENEGACIÓN
****0956	JIMENEZ GONZALEZ MARIA ANGELES	No tener concedido el componente de excelencia académica en la beca del Ministerio de Educación y Formación Profesional en el curso 2020/2021.
****1141	JIMÉNEZ JIMÉNEZ JUAN ANTONIO	Solicitar beca para Centros/Estudios no contemplados en la convocatoria.
****3852	JIMÉNEZ LEÓN MANUEL	No aportar la documentación requerida para la concesión de la beca.
****6744	JIMÉNEZ PARRA LAURA	No aportar la documentación requerida para la concesión de la beca.
****6932	JIMENEZ RUIZ ANDREA	No tener concedido el componente de excelencia académica en la beca del Ministerio de Educación y Formación Profesional en el curso 2020/2021.
****3836	JIMENEZ VAZQUEZ ANDREA	No tener concedido el componente de excelencia académica en la beca del Ministerio de Educación y Formación Profesional en el curso 2020/2021.
****2519	JUANALS BERMEJO ANA	Solicitar beca para Centros/Estudios no contemplados en la convocatoria.
****8280	LABRADOR GARCIA MARIA	No tener concedido el componente de excelencia académica en la beca del Ministerio de Educación y Formación Profesional en el curso 2020/2021.
****9823	LADERO SÁNCHEZ ALEJANDRO	No tener concedido el componente de excelencia académica en la beca del Ministerio de Educación y Formación Profesional en el curso 2020/2021.
****0011	LAGAR MUÑIZ PAULA	No tener concedido el componente de excelencia académica en la beca del Ministerio de Educación y Formación Profesional en el curso 2020/2021.
****1247	LAGUNA MIRON MARIA DEL PILAR	No tener concedido el componente de excelencia académica en la beca del Ministerio de Educación y Formación Profesional en el curso 2020/2021.
****2843	LAMKADEM RIDAL HAFIDA	No tener concedido el componente de excelencia académica en la beca del Ministerio de Educación y Formación Profesional en el curso 2020/2021.
****9069	LAVADO BAQUERO ANA	Solicitar beca para Centros/Estudios no contemplados en la convocatoria.
****3251	LEAL MUÑOZ LAURA	No aportar la documentación requerida para la concesión de la beca.
****2160	LEDESMA RODRÍGUEZ AUREA	Solicitar beca para Centros/Estudios no contemplados en la convocatoria.
****7365	LEO FLORES JOSE MANUEL	No tener concedido el componente de excelencia académica en la beca del Ministerio de Educación y Formación Profesional en el curso 2020/2021.



DNI	APELLIDOS Y NOMBRE	MOTIVO DE DENEGACIÓN
****3087	LOBO NAVARRO DESIREE	Solicitar beca para Centros/Estudios no contemplados en la convocatoria.
****8101	LÓPEZ BURRERO ANA	No tener concedido el componente de excelencia académica en la beca del Ministerio de Educación y Formación Profesional en el curso 2020/2021.
****7556	LÓPEZ CANO MANUELA	No tener concedido el componente de excelencia académica en la beca del Ministerio de Educación y Formación Profesional en el curso 2020/2021.
****6834	LÓPEZ DÍAZ NOELIA	No tener concedido el componente de excelencia académica en la beca del Ministerio de Educación y Formación Profesional en el curso 2020/2021.
****7731	LOPEZ GOMEZ CARMEN	No tener concedido el componente de excelencia académica en la beca del Ministerio de Educación y Formación Profesional en el curso 2020/2021.
****6385	LOPEZ GOMEZ SILVIA	No tener concedido el componente de excelencia académica en la beca del Ministerio de Educación y Formación Profesional en el curso 2020/2021.
****8552	LÓPEZ HERNÁNDEZ RAÚL	No tener concedido el componente de excelencia académica en la beca del Ministerio de Educación y Formación Profesional en el curso 2020/2021.
****7336	LÓPEZ HOYAS ALBERTO	Solicitud presentada fuera de plazo
****1782	LÓPEZ MARQUÉS NATALIA	Solicitud presentada fuera de plazo
****7648	LOPEZ MORALES ALVARO	Solicitar beca para Centros/Estudios no contemplados en la convocatoria.
****5150	LÓPEZ PEREIRA ERIKA	Solicitar beca para Centros/Estudios no contemplados en la convocatoria.
****0476	LÓPEZ TELLO JULIA	No tener concedido el componente de excelencia académica en la beca del Ministerio de Educación y Formación Profesional en el curso 2020/2021.
****8454	LOZANO GÓMEZ VÍCTOR MANUEL	No aportar la documentación requerida para la concesión de la beca.
****5693	LOZANO GUERRERO MARÍA	No tener concedido el componente de excelencia académica en la beca del Ministerio de Educación y Formación Profesional en el curso 2020/2021.
****2020	LOZANO HERNÁNDEZ ABEL	No aportar la documentación requerida para la concesión de la beca.
****5455	LUENGO RODRIGUEZ JAVIER	No tener concedido el componente de excelencia académica en la beca del Ministerio de Educación y Formación Profesional en el curso 2020/2021.





DNI	APELLIDOS Y NOMBRE	MOTIVO DE DENEGACIÓN
****8173	LUNA PINA PAULA	No aportar la documentación requerida para la concesión de la beca.
****2879	LUPO FOLE DANIELA	No aportar la documentación requerida para la concesión de la beca.
****3779	MALDONADO PRIETO CLARA	No aportar la documentación requerida para la concesión de la beca.
****2730	MANCERA LLANO EVARISTO	No tener concedido el componente de excelencia académica en la beca del Ministerio de Educación y Formación Profesional en el curso 2020/2021.
****6703	MANEH LIRA MARÍA AISHA	No aportar la documentación requerida para la concesión de la beca.
****5576	MANZANO SANCHEZ ALEJANDRO	Solicitar beca para Centros/Estudios no contemplados en la convocatoria.
****3931	MAQUEDA DE LA HIZ ANDREA	Solicitar beca para Centros/Estudios no contemplados en la convocatoria.
****1760	MARCELO MERCHAN CARLOS	Solicitar beca para Centros/Estudios no contemplados en la convocatoria.
****8760	MARINA ESCUDERO MARÍA	Solicitar beca para Centros/Estudios no contemplados en la convocatoria.
****7507	MARQUEZ GALVAN ANTONIO JESUS	No aportar la documentación requerida para la concesión de la beca.
****3024	MARTÍN ÁGUEDO VERÓNICA	No tener concedido el componente de excelencia académica en la beca del Ministerio de Educación y Formación Profesional en el curso 2020/2021.
****7966	MARTÍN ALONSO ÁNGELA	No aportar la documentación requerida para la concesión de la beca.
****5512	MARTÍN DÍAZ MARÍA	No tener concedido el componente de excelencia académica en la beca del Ministerio de Educación y Formación Profesional en el curso 2020/2021.
****7035	MARTIN GUERRERO CARLOS	No aportar la documentación requerida para la concesión de la beca.
****0398	MARTÍN MARTÍN MARTA	Solicitar beca para Centros/Estudios no contemplados en la convocatoria.
****7322	MARTÍN MORENO MARTA	No tener concedido el componente de excelencia académica en la beca del Ministerio de Educación y Formación Profesional en el curso 2020/2021.
****7549	MARTÍN NIETO FERNANDO	No tener concedido el componente de excelencia académica en la beca del Ministerio de Educación y Formación Profesional en el curso 2020/2021.
****0771	MARTÍN RODRIGO LUIS	No tener concedido el componente de excelencia académica en la beca del Ministerio de Educación y Formación Profesional en el curso 2020/2021.



DNI	APELLIDOS Y NOMBRE	MOTIVO DE DENEGACIÓN
****5518	MARTÍN RODRÍGUEZ SARA	No aportar la documentación requerida para la concesión de la beca.
****9979	MARTÍNEZ BORRACHERO ELENA MARÍA	No tener concedido el componente de excelencia académica en la beca del Ministerio de Educación y Formación Profesional en el curso 2020/2021.
****9500	MARTINEZ DIAZ LYDIA	No aportar la documentación requerida para la concesión de la beca.
****0597	MARTINEZ HERNANDEZ FERNANDO	No tener concedido el componente de excelencia académica en la beca del Ministerio de Educación y Formación Profesional en el curso 2020/2021.
****4519	MARTINEZ LAGUNA ALBA	No tener concedido el componente de excelencia académica en la beca del Ministerio de Educación y Formación Profesional en el curso 2020/2021.
****1898	MARTÍNEZ RODRÍGUEZ NOEMÍ	Solicitar beca para Centros/Estudios no contemplados en la convocatoria.
****7330	MARTÍNEZ SÁNCHEZ MARIO	No tener concedido el componente de excelencia académica en la beca del Ministerio de Educación y Formación Profesional en el curso 2020/2021.
****8595	MATAMOROS GEBRERO BEATRIZ	No tener concedido el componente de excelencia académica en la beca del Ministerio de Educación y Formación Profesional en el curso 2020/2021.
****0027	MATAMOROS RODRIGUEZ VICTOR MANUEL	No aportar la documentación requerida para la concesión de la beca.
****4915	MATEOS CRESPO ADRIAN	Estudios existentes en la Universidad de Extremadura.
****7564	MATILLA GONZÁLEZ LAURA	No tener concedido el componente de excelencia académica en la beca del Ministerio de Educación y Formación Profesional en el curso 2020/2021.
****9712	MATILLA GONZÁLEZ MARÍA	No tener concedido el componente de excelencia académica en la beca del Ministerio de Educación y Formación Profesional en el curso 2020/2021.
****1267	MELLADO GUTIERREZ CELIA	No tener concedido el componente de excelencia académica en la beca del Ministerio de Educación y Formación Profesional en el curso 2020/2021.
****6675	MELÓN DOMÍNGUEZ INMACULADA	No tener concedido el componente de excelencia académica en la beca del Ministerio de Educación y Formación Profesional en el curso 2020/2021.
****9070	MENA FUENTES IRENE	No tener concedido el componente de excelencia académica en la beca del Ministerio de Educación y Formación Profesional en el curso 2020/2021.



DNI	APELLIDOS Y NOMBRE	MOTIVO DE DENEGACIÓN
****7906	MENDOZA FERNANDEZ MIRIAM	No tener concedido el componente de excelencia académica en la beca del Ministerio de Educación y Formación Profesional en el curso 2020/2021.
****6278	MENESES KHYMYZ PAULA	No tener concedido el componente de excelencia académica en la beca del Ministerio de Educación y Formación Profesional en el curso 2020/2021.
****1146	MERINO JIMÉNEZ FRANCISCO JOSÉ	No tener concedido el componente de excelencia académica en la beca del Ministerio de Educación y Formación Profesional en el curso 2020/2021.
****0421	MERINO TORRADO ALBA	No aportar la documentación requerida para la concesión de la beca.
****3093	MOLINA MÁRQUEZ JOSÉ MIGUEL	No aportar la documentación requerida para la concesión de la beca.
****1404	MOLINA VALVERDE ANTONIO	No tener concedido el componente de excelencia académica en la beca del Ministerio de Educación y Formación Profesional en el curso 2020/2021.
****0262	MONTAÑEZ CORBACHO MARÍA JOSÉ	No tener concedido el componente de excelencia académica en la beca del Ministerio de Educación y Formación Profesional en el curso 2020/2021.
****8279	MONTERO MORRÓN LUCÍA	No aportar la documentación requerida para la concesión de la beca.
****7581	MONTERO RODRÍGUEZ ÁNGEL	Solicitar beca para Centros/Estudios no contemplados en la convocatoria.
****8490	MONTES CARRASCO ENMANUEL	Solicitar beca para Centros/Estudios no contemplados en la convocatoria.
****9448	MONTES LOPEZ SILVIA	Solicitar beca para Centros/Estudios no contemplados en la convocatoria.
****1582	MORA GONZÁLEZ PAULA	No tener concedido el componente de excelencia académica en la beca del Ministerio de Educación y Formación Profesional en el curso 2020/2021.
****6420	MORALES GÓMEZ DIEGO	No aportar la documentación requerida para la concesión de la beca.
****8736	MORÁN SAAVEDRA ISABEL	No tener concedido el componente de excelencia académica en la beca del Ministerio de Educación y Formación Profesional en el curso 2020/2021.
****2346	MORANO BOTE MARTA	No tener concedido el componente de excelencia académica en la beca del Ministerio de Educación y Formación Profesional en el curso 2020/2021.
****3216	MORCILLO ASTILLERO CLAUDIA	No tener concedido el componente de excelencia académica en la beca del Ministerio de Educación y Formación Profesional en el curso 2020/2021.



DNI	APELLIDOS Y NOMBRE	MOTIVO DE DENEGACIÓN
****8110	MORCILLO MORCILLO JOSE MIGUEL	No tener concedido el componente de excelencia académica en la beca del Ministerio de Educación y Formación Profesional en el curso 2020/2021.
****9446	MORENO ANDRINO JOSE LUIS	No aportar la documentación requerida para la concesión de la beca.
****6933	MORENO DOMINGUEZ DANIEL	Solicitar beca para Centros/Estudios no contemplados en la convocatoria.
****6932	MORENO DOMINGUEZ IVAN	No aportar la documentación requerida para la concesión de la beca.
****2680	MORENO RODRÍGUEZ JORGE	No tener concedido el componente de excelencia académica en la beca del Ministerio de Educación y Formación Profesional en el curso 2020/2021.
****9510	MORENO RODRIGUEZ NOELIA	No aportar la documentación requerida para la concesión de la beca.
****1600	MORGADO FALCAO PEDRO MARCOS	No tener concedido el componente de excelencia académica en la beca del Ministerio de Educación y Formación Profesional en el curso 2020/2021.
****2014	MORUNO CASADO LUCIA	No tener concedido el componente de excelencia académica en la beca del Ministerio de Educación y Formación Profesional en el curso 2020/2021.
****4296	MORUNO MUÑOZO JESÚS	Solicitar beca para Centros/Estudios no contemplados en la convocatoria.
****8181	MOYANO GIL LOURDES	No tener concedido el componente de excelencia académica en la beca del Ministerio de Educación y Formación Profesional en el curso 2020/2021.
****1062	MUÑOZ FERNANDEZ JUAN CARLOS	No aportar la documentación requerida para la concesión de la beca.
****5169	MUÑOZ MONTERO GEMA	No aportar la documentación requerida para la concesión de la beca.
****6684	MUÑOZ SÁNCHEZ FRANCISCO	No tener concedido el componente de excelencia académica en la beca del Ministerio de Educación y Formación Profesional en el curso 2020/2021.
****2928	MURILLO BARRIGA JESUS	No tener concedido el componente de excelencia académica en la beca del Ministerio de Educación y Formación Profesional en el curso 2020/2021.
****561P	MURILLO CORDERO PAULA	Solicitar beca para Centros/Estudios no contemplados en la convocatoria.
****1499	MURILLO GONZALEZ CARMEN	No tener concedido el componente de excelencia académica en la beca del Ministerio de Educación y Formación Profesional en el curso 2020/2021.



DNI	APELLIDOS Y NOMBRE	MOTIVO DE DENEGACIÓN
****3427	MURILLO NUÑEZ AMANDA	No tener concedido el componente de excelencia académica en la beca del Ministerio de Educación y Formación Profesional en el curso 2020/2021.
****5058	NACARINO ALEGRE PAULA	No tener concedido el componente de excelencia académica en la beca del Ministerio de Educación y Formación Profesional en el curso 2020/2021.
****2140	NAIARA FEU SIERRA	Solicitar beca para Centros/Estudios no contemplados en la convocatoria.
****7368	NARANJO GARCÍA VICTORIA	No tener concedido el componente de excelencia académica en la beca del Ministerio de Educación y Formación Profesional en el curso 2020/2021.
****1722	NEVADO SOLÍS ISABEL	No tener concedido el componente de excelencia académica en la beca del Ministerio de Educación y Formación Profesional en el curso 2020/2021.
****4068	NIETO ROMERO ALEJANDRO	Solicitar beca para Centros/Estudios no contemplados en la convocatoria.
****8768	NISA RAMOS MARINA	No tener concedido el componente de excelencia académica en la beca del Ministerio de Educación y Formación Profesional en el curso 2020/2021.
****6687	NISA SÁNCHEZ FERNANDO	No tener concedido el componente de excelencia académica en la beca del Ministerio de Educación y Formación Profesional en el curso 2020/2021.
****6688	NISA SÁNCHEZ JOSÉ	Solicitar beca para Centros/Estudios no contemplados en la convocatoria.
****9095	NISO FERNANDEZ RAQUEL	No tener concedido el componente de excelencia académica en la beca del Ministerio de Educación y Formación Profesional en el curso 2020/2021.
****7749	NOGALES PINILLA MIRIAM	No tener concedido el componente de excelencia académica en la beca del Ministerio de Educación y Formación Profesional en el curso 2020/2021.
****2066	NOGALES SANCHEZ ANA	Solicitar beca para Centros/Estudios no contemplados en la convocatoria.
****4332	NÚÑEZ RODRÍGUEZ NOELIA	Solicitar beca para Centros/Estudios no contemplados en la convocatoria.
****5632	OCAÑA FALERO JAVIER	No aportar la documentación requerida para la concesión de la beca.
****2189	OLAYA CASADO MARCOS	Solicitar beca para Centros/Estudios no contemplados en la convocatoria.
****8567	OLIVA FERNANDEZ MARIA	No aportar la documentación requerida para la concesión de la beca.



<b>DNI</b>	<b>APELLIDOS Y NOMBRE</b>	<b>MOTIVO DE DENEGACIÓN</b>
****6794	OLIVA TEJEDA MANUEL	No tener concedido el componente de excelencia académica en la beca del Ministerio de Educación y Formación Profesional en el curso 2020/2021.
****6964	ORANTOS GONZÁLEZ CLARA	No aportar la documentación requerida para la concesión de la beca.
****2557	ORDÓÑEZ CONTRERAS CARLA	No aportar la documentación requerida para la concesión de la beca.
****2558	ORDÓÑEZ CONTRERAS LARA	No aportar la documentación requerida para la concesión de la beca.
****1326	ORTEGA DOMÍNGUEZ MARTA	No aportar la documentación requerida para la concesión de la beca.
****7361	ORTIGOSA GARLITOS MANUEL	Solicitar beca para Centros/Estudios no contemplados en la convocatoria.
****9094	ORTIZ RODRÍGUEZ MARÍA	No tener concedido el componente de excelencia académica en la beca del Ministerio de Educación y Formación Profesional en el curso 2020/2021.
****3456	ORTIZ SÁNCHEZ AINHOA	Solicitar beca para Centros/Estudios no contemplados en la convocatoria.
****8996	ORTIZ TOSCANO DANIEL ALFONSO	No tener concedido el componente de excelencia académica en la beca del Ministerio de Educación y Formación Profesional en el curso 2020/2021.
****4307	OSASERE OSASERE MATTEO OSAOOME	Solicitar beca para Centros/Estudios no contemplados en la convocatoria.
****9817	PAJARES RODRIGUEZ ALBERTO	Solicitar beca para Centros/Estudios no contemplados en la convocatoria.
****1626	PALMERIN RODRIGUEZ JAIME	No tener concedido el componente de excelencia académica en la beca del Ministerio de Educación y Formación Profesional en el curso 2020/2021.
****1121	PALOMARES SÁNCHEZ CELIA	No tener concedido el componente de excelencia académica en la beca del Ministerio de Educación y Formación Profesional en el curso 2020/2021.
****4891	PAREDES CALDITO CANDELA	No tener concedido el componente de excelencia académica en la beca del Ministerio de Educación y Formación Profesional en el curso 2020/2021.
****1633	PARRÓN CORDERO JAVIER	No tener concedido el componente de excelencia académica en la beca del Ministerio de Educación y Formación Profesional en el curso 2020/2021.
****9694	PASCUAL CORREA ALEJANDRO	No tener concedido el componente de excelencia académica en la beca del Ministerio de Educación y Formación Profesional en el curso 2020/2021.



DNI	APELLIDOS Y NOMBRE	MOTIVO DE DENEGACIÓN
****1311	PASTOR FERNÁNDEZ MIRIAM	No tener concedido el componente de excelencia académica en la beca del Ministerio de Educación y Formación Profesional en el curso 2020/2021.
****3466	PATÍÑO MONAGO MIREYA	No tener concedido el componente de excelencia académica en la beca del Ministerio de Educación y Formación Profesional en el curso 2020/2021.
****6451	PEREZ ALONSO LUCIA	Solicitar beca para Centros/Estudios no contemplados en la convocatoria.
****2709	PÉREZ DÍAZ FLORIA ELVIRA	No tener concedido el componente de excelencia académica en la beca del Ministerio de Educación y Formación Profesional en el curso 2020/2021.
****8675	PÉREZ DÍEZ PAULA	Solicitar beca para Centros/Estudios no contemplados en la convocatoria.
****9319	PÉREZ DORADO ALICIA	No tener concedido el componente de excelencia académica en la beca del Ministerio de Educación y Formación Profesional en el curso 2020/2021.
****6776	PÉREZ GARCÍA RODRIGO	No aportar la documentación requerida para la concesión de la beca.
****6846	PÉREZ LINIO DANIEL	No tener concedido el componente de excelencia académica en la beca del Ministerio de Educación y Formación Profesional en el curso 2020/2021.
****5774	PÉREZ LÓPEZ CAROLINA	No aportar la documentación requerida para la concesión de la beca.
****1057	PEREZ PALOMINO ALEJANDRO	No tener concedido el componente de excelencia académica en la beca del Ministerio de Educación y Formación Profesional en el curso 2020/2021.
****6700	PÉREZ PÉREZ GEMA	No tener concedido el componente de excelencia académica en la beca del Ministerio de Educación y Formación Profesional en el curso 2020/2021.
****8838	PÉREZ PORTILLO MANUEL	Solicitar beca para Centros/Estudios no contemplados en la convocatoria.
****3266	PÉREZ RODRÍGUEZ JUAN	Solicitar beca para Centros/Estudios no contemplados en la convocatoria.
****1378	PETRÓN RINCÓN DANIEL	No aportar la documentación requerida para la concesión de la beca.
****5646	PINILLA CASTÓN LAURA	Solicitud presentada fuera de plazo
****9047	PLAZA GONZALEZ MARIA	Solicitar beca para Centros/Estudios no contemplados en la convocatoria.
****5251	PORRAS GARCÍA IRENE	No tener concedido el componente de excelencia académica en la beca del Ministerio de Educación y Formación Profesional en el curso 2020/2021.



<b>DNI</b>	<b>APELLIDOS Y NOMBRE</b>	<b>MOTIVO DE DENEGACIÓN</b>
****8899	PORRAS LORENZO JORGE	No aportar la documentación requerida para la concesión de la beca.
****0584	POZO MARTÍNEZ ELENA	No tener concedido el componente de excelencia académica en la beca del Ministerio de Educación y Formación Profesional en el curso 2020/2021.
****6112	POZO MORENO MARÍA XIANG	Estudios existentes en la Universidad de Extremadura.
****8481	PRADA GÓMEZ ANTONIA	No aportar la documentación requerida para la concesión de la beca.
****3282	PRIETO MÉNDEZ CARMEN	No tener concedido el componente de excelencia académica en la beca del Ministerio de Educación y Formación Profesional en el curso 2020/2021.
****0696	PRIETO MURIEL JOSÉ MANUEL	No aportar la documentación requerida para la concesión de la beca.
****9611	PRIETO RAMÍREZ ESTHER	No tener concedido el componente de excelencia académica en la beca del Ministerio de Educación y Formación Profesional en el curso 2020/2021.
****0038	QUEIROZ BALTAR ELIS	No tener concedido el componente de excelencia académica en la beca del Ministerio de Educación y Formación Profesional en el curso 2020/2021.
****1299	QUESADA TORRES AROA	No tener concedido el componente de excelencia académica en la beca del Ministerio de Educación y Formación Profesional en el curso 2020/2021.
****8200	QUIJADA DOMÍNGUEZ ANDREA	No tener concedido el componente de excelencia académica en la beca del Ministerio de Educación y Formación Profesional en el curso 2020/2021.
****9609	RAFAEL FLORES CLAUDIA	Solicitar beca para Centros/Estudios no contemplados en la convocatoria.
****6435	RAMÍREZ BARCO ÁNGELA	No tener concedido el componente de excelencia académica en la beca del Ministerio de Educación y Formación Profesional en el curso 2020/2021.
****1197	RAMIREZ CASADO AGUSTIN	Estudios existentes en la Universidad de Extremadura.
****5035	RAMÍREZ FERNÁNDEZ-BLANCO SARA	No tener concedido el componente de excelencia académica en la beca del Ministerio de Educación y Formación Profesional en el curso 2020/2021.
****8333	RAMÍREZ LÓPEZ JUAN CARLOS	Estudios existentes en la Universidad de Extremadura.
****9419	RAMÍREZ SÁNCHEZ PAULA	Solicitar beca para Centros/Estudios no contemplados en la convocatoria.
****7724	RAMÓN PIÑERO LOURDES	Solicitar beca para Centros/Estudios no contemplados en la convocatoria.





<b>DNI</b>	<b>APELLIDOS Y NOMBRE</b>	<b>MOTIVO DE DENEGACIÓN</b>
****3161	RAMOS MANSILLA ADRIAN	No tener concedido el componente de excelencia académica en la beca del Ministerio de Educación y Formación Profesional en el curso 2020/2021.
****9255	RAYO LAGAR DAVID	Solicitar beca para Centros/Estudios no contemplados en la convocatoria.
****9564	RECIO PABLOS ARIADNA	Solicitar beca para Centros/Estudios no contemplados en la convocatoria.
****6701	RECIO PÉREZ REBECA	No tener concedido el componente de excelencia académica en la beca del Ministerio de Educación y Formación Profesional en el curso 2020/2021.
****6471	REDONDO CARRERO MIRIAM	No tener concedido el componente de excelencia académica en la beca del Ministerio de Educación y Formación Profesional en el curso 2020/2021.
****8789	REGAÑA BARROSO AMPARO	Solicitar beca para Centros/Estudios no contemplados en la convocatoria.
****8787	REGAÑA BARROSO MIGUEL ANGEL	No aportar la documentación requerida para la concesión de la beca.
****9976	REJA JARAMILLO LOURDES	No tener concedido el componente de excelencia académica en la beca del Ministerio de Educación y Formación Profesional en el curso 2020/2021.
****4348	RETORTILLO RUBIO MARÍA	Solicitar beca para Centros/Estudios no contemplados en la convocatoria.
****5710	REYES GARCÍA FABIOLA	No aportar la documentación requerida para la concesión de la beca.
****5864	REYNOLDS AMBEL MIGUEL	No tener concedido el componente de excelencia académica en la beca del Ministerio de Educación y Formación Profesional en el curso 2020/2021.
****2171	RINCÓN MANCHA ELOISA	No tener concedido el componente de excelencia académica en la beca del Ministerio de Educación y Formación Profesional en el curso 2020/2021.
****7040	RINO REY IRENE	No aportar la documentación requerida para la concesión de la beca.
****9220	RÍOS LÓPEZ JOSÉ LUIS	No tener concedido el componente de excelencia académica en la beca del Ministerio de Educación y Formación Profesional en el curso 2020/2021.
****5196	RIVAS JIMÉNEZ RAQUEL	No aportar la documentación requerida para la concesión de la beca.
****6050	RIVERA DE LA PEÑA BELÉN	No tener concedido el componente de excelencia académica en la beca del Ministerio de Educación y Formación Profesional en el curso 2020/2021.



DNI	APELLIDOS Y NOMBRE	MOTIVO DE DENEGACIÓN
****2329	RIVERO CABEZAS CARMEN	No tener concedido el componente de excelencia académica en la beca del Ministerio de Educación y Formación Profesional en el curso 2020/2021.
****9127	RODRIGUEZ BLAZQUEZ NOELIA	No aportar la documentación requerida para la concesión de la beca.
****8896	RODRIGUEZ CRESPO ALBERTO	No tener concedido el componente de excelencia académica en la beca del Ministerio de Educación y Formación Profesional en el curso 2020/2021.
****5735	RODRIGUEZ DIAZ LAURA	No aportar la documentación requerida para la concesión de la beca.
****5833	RODRÍGUEZ GRAGERA SERGIO	No aportar la documentación requerida para la concesión de la beca.
****8719	RODRÍGUEZ MARTÍN SERGIO	No aportar la documentación requerida para la concesión de la beca.
****5690	RODRÍGUEZ MEJÍAS ROSALÍA	No aportar la documentación requerida para la concesión de la beca.
****8390	RODRÍGUEZ MOLINA JOSÉ MARÍA	No tener concedido el componente de excelencia académica en la beca del Ministerio de Educación y Formación Profesional en el curso 2020/2021.
****0966	RODRÍGUEZ OTERO ÁNGEL LUIS	Solicitar beca para Centros/Estudios no contemplados en la convocatoria.
****6308	RODRÍGUEZ PIZARRO JESÚS	No tener concedido el componente de excelencia académica en la beca del Ministerio de Educación y Formación Profesional en el curso 2020/2021.
****1323	RODRIGUEZ RAMOS ANDREA	No aportar la documentación requerida para la concesión de la beca.
****9355	RODRÍGUEZ RODRÍGUEZ MARINA	No aportar la documentación requerida para la concesión de la beca.
****2124	RODRÍGUEZ ZAMBRANO ANTONIO JESÚS	No tener concedido el componente de excelencia académica en la beca del Ministerio de Educación y Formación Profesional en el curso 2020/2021.
****2524	ROJAS ZAMBRANO PAULA	No aportar la documentación requerida para la concesión de la beca.
****0863	ROMÀN RODRÍGUEZ CRISTIAN	No tener concedido el componente de excelencia académica en la beca del Ministerio de Educación y Formación Profesional en el curso 2020/2021.
****0862	ROMAN RODRIGUEZ VICTOR	No tener concedido el componente de excelencia académica en la beca del Ministerio de Educación y Formación Profesional en el curso 2020/2021.
****5257	ROMERO DONOSO MERCEDES	No tener concedido el componente de excelencia académica en la beca del Ministerio de Educación y Formación Profesional en el curso 2020/2021.



DNI	APELLIDOS Y NOMBRE	MOTIVO DE DENEGACIÓN
****5471	ROMERO JIMENEZ MARIA DEL CARMEN	No aportar la documentación requerida para la concesión de la beca.
****5472	ROMERO JIMENEZ SOFÍA	No aportar la documentación requerida para la concesión de la beca.
****9293	ROMERO MARAVER JAIME	Solicitar beca para Centros/Estudios no contemplados en la convocatoria.
****9868	ROMERO MOYA MARÍA	No tener concedido el componente de excelencia académica en la beca del Ministerio de Educación y Formación Profesional en el curso 2020/2021.
****6533	ROMERO RUIZ MACARENA FANG	Solicitar beca para Centros/Estudios no contemplados en la convocatoria.
****5048	ROMERO TRIGO ANGEL	No tener concedido el componente de excelencia académica en la beca del Ministerio de Educación y Formación Profesional en el curso 2020/2021.
****0528	ROMERO VENTAS JUAN ANTONIO	No aportar la documentación requerida para la concesión de la beca.
****6727	ROMO SEGADOR PABLO	No tener concedido el componente de excelencia académica en la beca del Ministerio de Educación y Formación Profesional en el curso 2020/2021.
****8037	ROSA PATRON PAOLA	Solicitar beca para Centros/Estudios no contemplados en la convocatoria.
****5115	RUBIO BARBERO JULIA	Solicitar beca para Centros/Estudios no contemplados en la convocatoria.
****6619	RUBIO BURGOS ALICIA	Solicitar beca para Centros/Estudios no contemplados en la convocatoria.
****2895	RUBIO GONZÁLEZ CARMEN	No aportar la documentación requerida para la concesión de la beca.
****8737	RUBIO JUÁREZ RUBÉN	Solicitar beca para Centros/Estudios no contemplados en la convocatoria.
****1809	RUEDA TENA JORGE	No tener concedido el componente de excelencia académica en la beca del Ministerio de Educación y Formación Profesional en el curso 2020/2021.
****8930	RUIZ CALLE ANGEL	No aportar la documentación requerida para la concesión de la beca.
****6077	RUIZ LONÉ ANDREA	No tener concedido el componente de excelencia académica en la beca del Ministerio de Educación y Formación Profesional en el curso 2020/2021.
****0079	RUIZ MONAGO BLANCA	No tener concedido el componente de excelencia académica en la beca del Ministerio de Educación y Formación Profesional en el curso 2020/2021.



<b>DNI</b>	<b>APELLIDOS Y NOMBRE</b>	<b>MOTIVO DE DENEGACIÓN</b>
****5692	SAEZ SANCHEZ SOFIA	No aportar la documentación requerida para la concesión de la beca.
****7511	SALGADO MIRÓN JORGE	Solicitar beca para Centros/Estudios no contemplados en la convocatoria.
****4652	SALGUERO OVEJERO MARÍA NATIVIDAD	No tener concedido el componente de excelencia académica en la beca del Ministerio de Educación y Formación Profesional en el curso 2020/2021.
****6805	SALOMÉ BORRELLA ROCÍO	Solicitar beca para Centros/Estudios no contemplados en la convocatoria.
****0620	SAMA TRUJILLO MARIA	No aportar la documentación requerida para la concesión de la beca.
****2825	SANABRIA JIMENEZ ISABEL	No tener concedido el componente de excelencia académica en la beca del Ministerio de Educación y Formación Profesional en el curso 2020/2021.
****2824	SANABRIA JIMENEZ MANUEL	No aportar la documentación requerida para la concesión de la beca.
****6681	SANCHEZ ALFONSO AINHOA	Solicitar beca para Centros/Estudios no contemplados en la convocatoria.
****0626	SÁNCHEZ AMADO SERGIO	Solicitar beca para Centros/Estudios no contemplados en la convocatoria.
****1734	SÁNCHEZ CARRASCAL DANIEL	No tener concedido el componente de excelencia académica en la beca del Ministerio de Educación y Formación Profesional en el curso 2020/2021.
****2614	SÁNCHEZ CARVAJAL VIOLETA	Estudios existentes en la Universidad de Extremadura.
****0706	SÁNCHEZ CORDÓN ELSA	No tener concedido el componente de excelencia académica en la beca del Ministerio de Educación y Formación Profesional en el curso 2020/2021.
****0215	SÁNCHEZ CRESPO DAVID	No aportar la documentación requerida para la concesión de la beca.
****1277	SANCHEZ DIAZ ANDREA	No tener concedido el componente de excelencia académica en la beca del Ministerio de Educación y Formación Profesional en el curso 2020/2021.
****8214	SÁNCHEZ GALÁN ALBA	No aportar la documentación requerida para la concesión de la beca.
****6987	SANCHEZ GALLARDO SARAI	No tener concedido el componente de excelencia académica en la beca del Ministerio de Educación y Formación Profesional en el curso 2020/2021.
****9113	SÁNCHEZ GALLEGO ANDREA	No aportar la documentación requerida para la concesión de la beca.



<b>DNI</b>	<b>APELLIDOS Y NOMBRE</b>	<b>MOTIVO DE DENEGACIÓN</b>
****5918	SANCHEZ GANDARA LAURA	No tener concedido el componente de excelencia académica en la beca del Ministerio de Educación y Formación Profesional en el curso 2020/2021.
****4075	SÁNCHEZ HERNÁNDEZ MARTA	No tener concedido el componente de excelencia académica en la beca del Ministerio de Educación y Formación Profesional en el curso 2020/2021.
****8802	SANCHEZ HERRERA GONZALO	Solicitar beca para Centros/Estudios no contemplados en la convocatoria.
****5189	SANCHEZ HERRERO BEATRIZ	No aportar la documentación requerida para la concesión de la beca.
****3433	SÁNCHEZ LIMA ALEJANDRO	No tener concedido el componente de excelencia académica en la beca del Ministerio de Educación y Formación Profesional en el curso 2020/2021.
****7286	SÁNCHEZ LÓPEZ BEATRIZ	No tener concedido el componente de excelencia académica en la beca del Ministerio de Educación y Formación Profesional en el curso 2020/2021.
****1694	SANCHEZ MARTIN NURIA	No tener concedido el componente de excelencia académica en la beca del Ministerio de Educación y Formación Profesional en el curso 2020/2021.
****1693	SANCHEZ MARTIN SILVIA	No tener concedido el componente de excelencia académica en la beca del Ministerio de Educación y Formación Profesional en el curso 2020/2021.
****4247	SANCHEZ MEJIAS SOFIA	No aportar la documentación requerida para la concesión de la beca.
****6075	SÁNCHEZ MOHAMED LORENA	No tener concedido el componente de excelencia académica en la beca del Ministerio de Educación y Formación Profesional en el curso 2020/2021.
****8686	SÁNCHEZ MOYA ANA MARÍA	No tener concedido el componente de excelencia académica en la beca del Ministerio de Educación y Formación Profesional en el curso 2020/2021.
****5049	SÁNCHEZ PAULINO JARA	No aportar la documentación requerida para la concesión de la beca.
****2421	SÁNCHEZ REGALADO LIDIA	Solicitar beca para Centros/Estudios no contemplados en la convocatoria.
****4170	SANCHEZ RICIS CARMEN	Solicitar beca para Centros/Estudios no contemplados en la convocatoria.
****0596	SÁNCHEZ RODRÍGUEZ OLGA	Solicitar beca para Centros/Estudios no contemplados en la convocatoria.
****8534	SANCHEZ ROMERO IVAN	Solicitar beca para Centros/Estudios no contemplados en la convocatoria.



<b>DNI</b>	<b>APELLIDOS Y NOMBRE</b>	<b>MOTIVO DE DENEGACIÓN</b>
****3759	SANCHEZ SANCHEZ ALBA	No tener concedido el componente de excelencia académica en la beca del Ministerio de Educación y Formación Profesional en el curso 2020/2021.
****4512	SANCHEZ SANCHEZ ANTONIO JESUS	No tener concedido el componente de excelencia académica en la beca del Ministerio de Educación y Formación Profesional en el curso 2020/2021.
****3590	SANCHEZ TOMÉ ANA	No tener concedido el componente de excelencia académica en la beca del Ministerio de Educación y Formación Profesional en el curso 2020/2021.
****8581	SANCHEZ VAQUERO SHEILA	No tener concedido el componente de excelencia académica en la beca del Ministerio de Educación y Formación Profesional en el curso 2020/2021.
****8432	SANCHEZ VELAZQUEZ SERGIO	Solicitar beca para Centros/Estudios no contemplados en la convocatoria.
****7474	SANTOS MURILLO MARIA	No tener concedido el componente de excelencia académica en la beca del Ministerio de Educación y Formación Profesional en el curso 2020/2021.
****2165	SANTOS SÁEZ ANA MARÍA	Solicitar beca para Centros/Estudios no contemplados en la convocatoria.
****4537	SATORRES ORTEGA ALBA DEL ROCIO	No tener concedido el componente de excelencia académica en la beca del Ministerio de Educación y Formación Profesional en el curso 2020/2021.
****0154	SECO MOLANO MARINA	No tener concedido el componente de excelencia académica en la beca del Ministerio de Educación y Formación Profesional en el curso 2020/2021.
****5538	SERRANO BLÁZQUEZ JAVIER	No aportar la documentación requerida para la concesión de la beca.
****2243	SERRANO JIMENEZ CLAUDIA	No tener concedido el componente de excelencia académica en la beca del Ministerio de Educación y Formación Profesional en el curso 2020/2021.
****1726	SILICEO SANCHEZ LUCIA	Solicitar beca para Centros/Estudios no contemplados en la convocatoria.
****5529	SILVA COSTA MARIA	Solicitar beca para Centros/Estudios no contemplados en la convocatoria.
****5528	SILVA COSTA PABLO	Solicitar beca para Centros/Estudios no contemplados en la convocatoria.
****4756	SILVA RODRÍGUEZ SANTIAGO JOSÉ	No tener concedido el componente de excelencia académica en la beca del Ministerio de Educación y Formación Profesional en el curso 2020/2021.
****4974	SIMÓN PORRO MARÍA	Solicitud presentada fuera de plazo



<b>DNI</b>	<b>APELLIDOS Y NOMBRE</b>	<b>MOTIVO DE DENEGACIÓN</b>
		No tener concedido el componente de excelencia académica en la beca del Ministerio de Educación y Formación Profesional en el curso 2020/2021.
****6997	SOLANA CORTÉS VIRGINIA	No estar al corriente con sus obligaciones con la Hacienda Autonómica.
****2950	SOLÍS FRANCO DIANA	Solicitar beca para Centros/Estudios no contemplados en la convocatoria.
****2948	SOLÍS FRANCO PALOMA	Solicitar beca para Centros/Estudios no contemplados en la convocatoria.
****8985	SOLIS JIMENEZ CARMEN	No tener concedido el componente de excelencia académica en la beca del Ministerio de Educación y Formación Profesional en el curso 2020/2021.
****4303	SOLTERO HERNÁNDEZ PILAR	No tener concedido el componente de excelencia académica en la beca del Ministerio de Educación y Formación Profesional en el curso 2020/2021.
****9748	SOPA CEDEÑO PAULA	Solicitar beca para Centros/Estudios no contemplados en la convocatoria.
****4510	SOPA DUARTE NOELIA	No aportar la documentación requerida para la concesión de la beca.
****6525	SOSA SANTOS JUAN EMILIO	No tener concedido el componente de excelencia académica en la beca del Ministerio de Educación y Formación Profesional en el curso 2020/2021.
****9503	SUAREZ DAVILA CARLOS	No tener concedido el componente de excelencia académica en la beca del Ministerio de Educación y Formación Profesional en el curso 2020/2021.
****9663	SUÁREZ FERNÁNDEZ CLAUDIA	No tener concedido el componente de excelencia académica en la beca del Ministerio de Educación y Formación Profesional en el curso 2020/2021.
****7910	SUAREZ HURTADO ANTONIO	Solicitar beca para Centros/Estudios no contemplados en la convocatoria.
****6469	TAMUDO SILVA SARA	No tener concedido el componente de excelencia académica en la beca del Ministerio de Educación y Formación Profesional en el curso 2020/2021.
****2931	TAPIA SERRANO ROSANA	No tener concedido el componente de excelencia académica en la beca del Ministerio de Educación y Formación Profesional en el curso 2020/2021.
****0193	TEJADA GALÁN HEIDI ISABEL	Solicitar beca para Centros/Estudios no contemplados en la convocatoria.
****5867	TÉLLEZ CALDERA BLANCA	No tener concedido el componente de excelencia académica en la beca del Ministerio de Educación y Formación Profesional en el curso 2020/2021.



DNI	APELLIDOS Y NOMBRE	MOTIVO DE DENEGACIÓN
****8338	TELLO BLÁZQUEZ JAVIER	No aportar la documentación requerida para la concesión de la beca.
****5901	TENA HIDALGO ANTONIA	Solicitar beca para Centros/Estudios no contemplados en la convocatoria.
****1467	TENA MORILLO MARÍA	Solicitar beca para Centros/Estudios no contemplados en la convocatoria.
****7906	TEODORO MARTÍNEZ ALBA	Solicitar beca para Centros/Estudios no contemplados en la convocatoria.
****3737	TIRADO JIMÉNEZ ELENA	No tener concedido el componente de excelencia académica en la beca del Ministerio de Educación y Formación Profesional en el curso 2020/2021.
****3738	TIRADO JIMÉNEZ MARIA	No tener concedido el componente de excelencia académica en la beca del Ministerio de Educación y Formación Profesional en el curso 2020/2021.
****1124	TOLEDANO REDONDO MIGUEL	Solicitar beca para Centros/Estudios no contemplados en la convocatoria.
****4684	TOLEDO JIMÉNEZ DIEGO	No tener concedido el componente de excelencia académica en la beca del Ministerio de Educación y Formación Profesional en el curso 2020/2021.
****2775	TORRADO BARROSO CARLOS	No tener concedido el componente de excelencia académica en la beca del Ministerio de Educación y Formación Profesional en el curso 2020/2021.
****8453	TORRADO DÍAZ MARÍA	No tener concedido el componente de excelencia académica en la beca del Ministerio de Educación y Formación Profesional en el curso 2020/2021.
****0810	TORRADO GARCIA IRENE	No tener concedido el componente de excelencia académica en la beca del Ministerio de Educación y Formación Profesional en el curso 2020/2021.
****9756	TORRADO LOPEZ ADRIAN	Solicitar beca para Centros/Estudios no contemplados en la convocatoria.
****2132	TORRADO LOPEZ ANTONIO MANUEL	Solicitar beca para Centros/Estudios no contemplados en la convocatoria.
****9757	TORRADO LOPEZ IRENE	No aportar la documentación requerida para la concesión de la beca.
****7648	TORRES FRUTOS MANUEL	No tener concedido el componente de excelencia académica en la beca del Ministerio de Educación y Formación Profesional en el curso 2020/2021.
****1071	TORRES MÉNDEZ HUGO	No tener concedido el componente de excelencia académica en la beca del Ministerio de Educación y Formación Profesional en el curso 2020/2021.





<b>DNI</b>	<b>APELLIDOS Y NOMBRE</b>	<b>MOTIVO DE DENEGACIÓN</b>
****3162	TOVAR DÍAZ ANA ISABEL	No aportar la documentación requerida para la concesión de la beca.
****1315	TREVEJO NÚÑEZ MÁRIA	No tener concedido el componente de excelencia académica en la beca del Ministerio de Educación y Formación Profesional en el curso 2020/2021.
****2848	TRIGUEROS DURÁN MARÍA	No tener concedido el componente de excelencia académica en la beca del Ministerio de Educación y Formación Profesional en el curso 2020/2021.
****7703	TRIMIÑO BUSTAMANTE MARTA	No tener concedido el componente de excelencia académica en la beca del Ministerio de Educación y Formación Profesional en el curso 2020/2021.
****7919	URENDEZ LOPEZ RAUL	No tener concedido el componente de excelencia académica en la beca del Ministerio de Educación y Formación Profesional en el curso 2020/2021.
****5767	VACA MOZO ÁLVARO	No aportar la documentación requerida para la concesión de la beca.
****7135	VALADÉS SOSA MARÍA	No tener concedido el componente de excelencia académica en la beca del Ministerio de Educación y Formación Profesional en el curso 2020/2021.
****6527	VALDÉS CUADRADO CARLOTA	Solicitar beca para Centros/Estudios no contemplados en la convocatoria.
****6946	VALENZUELA GALLEGO DIEGO	Solicitar beca para Centros/Estudios no contemplados en la convocatoria.
		No tener concedido el componente de excelencia académica en la beca del Ministerio de Educación y Formación Profesional en el curso 2020/2021.
****4512	VALERO VIZCANO ESTEBAN	No tener concedido el componente de excelencia académica en la beca del Ministerio de Educación y Formación Profesional en el curso 2020/2021.
****6970	VAQUERO MARCOS NASHIRA	No aportar la documentación requerida para la concesión de la beca.
****9600	VÁZQUEZ CÓRDOBA CELIA	No tener concedido el componente de excelencia académica en la beca del Ministerio de Educación y Formación Profesional en el curso 2020/2021.
****8478	VAZQUEZ GARCIA PILAR	Solicitar beca para Centros/Estudios no contemplados en la convocatoria.
****4522	VÁZQUEZ GÓMEZ ALBERTO	No aportar la documentación requerida para la concesión de la beca.
****9661	VAZQUEZ GONZALEZ SILVIA	No tener concedido el componente de excelencia académica en la beca del Ministerio de Educación y Formación Profesional en el curso 2020/2021.



<b>DNI</b>	<b>APELLIDOS Y NOMBRE</b>	<b>MOTIVO DE DENEGACIÓN</b>
****8343	VÁZQUEZ RODRÍGUEZ MARÍA	No tener concedido el componente de excelencia académica en la beca del Ministerio de Educación y Formación Profesional en el curso 2020/2021.
****8352	VÁZQUEZ VÁZQUEZ MARÍA	No tener concedido el componente de excelencia académica en la beca del Ministerio de Educación y Formación Profesional en el curso 2020/2021.
****8357	VEGA DEL POZO ALICIA	No aportar la documentación requerida para la concesión de la beca.
****1605	VELASCO REY NAZARET	No tener concedido el componente de excelencia académica en la beca del Ministerio de Educación y Formación Profesional en el curso 2020/2021.
****0167	VELAZQUEZ TIRADO ESMERALDA	No aportar la documentación requerida para la concesión de la beca.
****6109	VENEGAS HURTADO M <sup>DE</sup> GRACIA	No tener concedido el componente de excelencia académica en la beca del Ministerio de Educación y Formación Profesional en el curso 2020/2021.
****2590	VENTURA SALAMANCA MARIA	Solicitar beca para Centros/Estudios no contemplados en la convocatoria.
****4363	VERA BERMEJO NEREA	No aportar la documentación requerida para la concesión de la beca.
****1720	VERA FERNÁNDEZ ALBA M <sup>a</sup>	Solicitar beca para Centros/Estudios no contemplados en la convocatoria.
****9341	VERDASCO ESPADA ÁNGEL	No tener concedido el componente de excelencia académica en la beca del Ministerio de Educación y Formación Profesional en el curso 2020/2021.
****9746	VILLALOBOS SAGARDOY MARIA DEL CARMEN	Solicitar beca para Centros/Estudios no contemplados en la convocatoria.
****3172	VILLARINO GARCIA LUCIA	No aportar la documentación requerida para la concesión de la beca.
****3174	VILLARINO GARCIA M <sup>a</sup> LUISA	No aportar la documentación requerida para la concesión de la beca.
****8620	VINUESA DUARTE IGNACIO	No tener concedido el componente de excelencia académica en la beca del Ministerio de Educación y Formación Profesional en el curso 2020/2021.
****7697	VIÑUELA AYLLON MARIA	Solicitud presentada fuera de plazo
****7226	VISEAS SÁEZ IRENE	Solicitar beca para Centros/Estudios no contemplados en la convocatoria.
****2984	VIVAS PARRAS ISABEL	Solicitar beca para Centros/Estudios no contemplados en la convocatoria.



DNI	APELLIDOS Y NOMBRE	MOTIVO DE DENEGACIÓN
****2217	VIVAS PINTADO CRISTINA	Solicitar beca para Centros/Estudios no contemplados en la convocatoria.
****2219	VIVAS PINTADO JUAN	No tener concedido el componente de excelencia académica en la beca del Ministerio de Educación y Formación Profesional en el curso 2020/2021.
****6791	YANGUAS TAMAYO ALBA	Solicitud presentada fuera de plazo
		No tener concedido el componente de excelencia académica en la beca del Ministerio de Educación y Formación Profesional en el curso 2020/2021.
****4166	ZAID - FÁTIMA EZZAHRA	No aportar la documentación requerida para la concesión de la beca.
****8780	ZARCO FERNÁNDEZ NATALIA	No tener concedido el componente de excelencia académica en la beca del Ministerio de Educación y Formación Profesional en el curso 2020/2021.
****8042	ZARCO PATRON MIGUEL	No aportar la documentación requerida para la concesión de la beca.

• • •



## **CONSEJERÍA DE EDUCACIÓN Y EMPLEO**

*RESOLUCIÓN de 18 de noviembre de 2021, de la Dirección General de Trabajo, por la que se dispone la ejecución de la sentencia n.º 325/2021, dictada por el Juzgado de lo Social n.º 1 de Cáceres en el procedimiento n.º 375/2021, promovido por la empresa Construcciones Safranja, SL. (2021063726)*

En el procedimiento de impugnación de actos de la Administración n.º 375/2021, promovido por la representación procesal de la empresa "Construcciones Safranja, SL," contra la Resolución de 26 de mayo de 2020 del Secretario General de Trabajo de la Consejería de Educación y Empleo, desestimatoria del recurso de alzada formulado contra la resolución sancionadora en materia de Seguridad y Salud Laboral, dictada por la Dirección General de Trabajo, de fecha 25 de agosto de 2020, ha recaído sentencia firme dictada por Juzgado de lo Social n.º 1 de Cáceres, con fecha 12 de noviembre de 2021.

El artículo 9.1 del Decreto 59/1991, de 23 de julio, por el que se regula la tramitación administrativa en la ejecución de resoluciones judiciales, establece que el titular del órgano competente dictará la correspondiente resolución en orden al cumplimiento de la sentencia.

Por tanto, y en uso de las atribuciones conferidas por la legislación vigente, esta Dirección General de Trabajo,

### **RESUELVE**

Ejecutar el fallo de la sentencia núm. 325/2021, dictada el 12 de noviembre de 2021, por el Juzgado de lo Social n.º 1 de Cáceres, cuyo tenor literal es el siguiente:

"Estimando la demanda interpuesta por Construcciones Safranja, SL, contra Consejería de Educación y Empleo de la Junta de Extremadura y en virtud de lo que antecede, dejo sin efecto la sanción impuesta con todas sus consecuencias legales."

Mérida, 18 de noviembre de 2021.

La Directora General de Trabajo  
SANDRA PACHECO MAYA



*RESOLUCIÓN de 25 de noviembre de 2021, de la Consejera, por la que se dispone la implantación y supresión de cursos de especialización en centros docentes públicos no universitarios de la Comunidad Autónoma de Extremadura, para el curso 2021-2022. (2021063700)*

El Estatuto de Autonomía de Extremadura, en la redacción dada por la Ley Orgánica 1/2011, de 28 de enero, en su artículo 10.1.4 atribuye a la Comunidad Autónoma la competencia de desarrollo normativo y ejecución en materia de educación, en toda su extensión, niveles y grados, modalidades y especialidades. En particular, el régimen, organización y control de los centros educativos, del personal docente, de las materias de interés regional, de las actividades complementarias y de las becas con fondos propios.

Mediante Real Decreto 1801/1999, de 26 de noviembre, fueron transferidas a la Comunidad Autónoma de Extremadura las funciones y servicios de la Administración del Estado en materia de enseñanza no universitaria.

El Real Decreto 83/1996, de 26 de enero, por el que se aprueba el Reglamento Orgánico de los Institutos de Educación Secundaria, establece en el artículo 1 la necesidad de autorización administrativa para impartir enseñanzas de Educación Secundaria Obligatoria, Bachillerato y Formación Profesional.

La Consejería de Educación y Empleo con la finalidad de impulsar la mejora del servicio público de la educación en Extremadura considera necesaria la implantación de nuevos cursos de especialización en los centros educativos públicos de la Comunidad Autónoma, así como la supresión de aquellos que no cuentan con un número mínimo de solicitudes para su puesta en funcionamiento.

El Ministerio de Educación y Formación profesional tiene interés en generar un redimensionamiento de la oferta educativa de Formación Profesional para relanzar sectores productivos y cualificar al alumnado en ofertas formativas acordes con las necesidades de empleabilidad manifestadas por los diferentes sectores económicos.

La Orden de 24 de septiembre de 2013, por la que se establece el procedimiento, plazos y requisitos para la implantación, modificación y supresión de enseñanzas de formación profesional del sistema educativo en el ámbito de la Comunidad Autónoma de Extremadura, dispone en su artículo 11, que una vez emitido el informe por el Consejo de Formación Profesional de Extremadura, resolverá la persona titular de la Consejería con competencia en materia de educación.

Por todo lo anterior, informada favorablemente la propuesta en la reunión de la Comisión Permanente del Consejo de Formación Profesional de Extremadura, celebrada el día 2 de



noviembre de 2021, en virtud de lo dispuesto en el artículo 36.k de la Ley 1/2002, de 28 de febrero, del Gobierno y de la Administración de la Comunidad Autónoma de Extremadura y en el artículo 11 de la Orden de 24 de septiembre de 2013,

RESUELVO:

**Primero.** Autorizar la implantación, a partir del curso académico 2021-2022, de los cursos de especialización que se relacionan en el anexo I de la presente resolución.

**Segundo.** Suprimir la autorización, a partir del curso académico 2021-2022, de los cursos de especialización que se relacionan en el anexo II de la presente resolución.

**Tercero.** Se faculta al Director General de Formación Profesional y Formación para el Empleo para dictar cuantos actos y resoluciones sean necesarios para el desarrollo y ejecución de la presente resolución.

Contra esta resolución, que es definitiva en vía administrativa, podrá interponerse, potestativamente, recurso de reposición ante este mismo órgano, en el plazo de un mes contado a partir del día siguiente al de la publicación de la presente resolución en el Diario Oficial de Extremadura, tal y como disponen los artículos 123 y 124 de la Ley 39/2015, de 1 de octubre, del Procedimiento Administrativo Común de las Administraciones Públicas.

O bien podrá interponerse, directamente, en el plazo de dos meses, contado desde el día siguiente al de la notificación de la presente resolución, el correspondiente recurso contencioso-administrativo ante el Tribunal Superior de Justicia en Extremadura. Todo ello, sin perjuicio de que los interesados puedan ejercitar cualquier otro recurso que estimen procedente.

Mérida, 25 de noviembre de 2021.

La Consejera de Educación y Empleo,  
MARÍA ESTHER GUTIÉRREZ MORÁN

**ANEXO I****IMPLANTACIÓN DE CURSOS DE ESPECIALIZACIÓN**

CURSO 2021-2022

LOCALIDAD	CENTRO	CÓDIGO	CLAVE	CURSO DE ESPECIALIZACIÓN
CÁCERES	I.E.S. JAVIER GARCÍA TÉLLEZ	10000774	ELE2-41	Implementación de redes 5G
CÁCERES	I.E.S. JAVIER GARCÍA TÉLLEZ	10000774	ELE2-42	Instalación y mantenimiento de sistemas conectados a Internet (IoT)

**ANEXO II****SUPRESIÓN DE CURSOS DE ESPECIALIZACIÓN**

CURSO 2021-2022

LOCALIDAD	CENTRO	CÓDIGO	CLAVE	CURSO DE ESPECIALIZACIÓN
MÉRIDA	I.E.S. EMÉRITA AUGUSTA	06003382	ELE2-41	Implementación de redes 5G
MÉRIDA	I.E.S. EMÉRITA AUGUSTA	06003382	ELE2-42	Instalación y mantenimiento de sistemas conectados a Internet (IoT)

• • •



## **CONSEJERÍA PARA LA TRANSICIÓN ECOLÓGICA Y SOSTENIBILIDAD**

*RESOLUCIÓN de 24 de noviembre de 2021, del Servicio de Ordenación Industrial, Energética y Minera, por la que se otorga autorización administrativa previa a Edistribución Redes Digitales, SLU, de las instalaciones correspondientes al proyecto denominado "Reconexión del CD "Semillero de empresa" (44666) en la línea de MT "Fuente Nueva", situado en la calle cuesta de San Vicente Alcántara a Cáceres, en el TM de Badajoz". Término municipal: Badajoz. Expte.: 06/AT-1788/18026. (2021063760)*

Visto el expediente correspondiente al procedimiento de autorización administrativa previa del proyecto denominado "Reconexión del CD "Semillero de empresa" (44666) en la línea de MT "Fuente Nueva", situado en la calle cuesta de San Vicente Alcántara a Cáceres, en el T.M. de Badajoz.", iniciado a solicitud de Edistribución Redes Digitales SLU (citada en adelante también como "la Empresa"), con domicilio en Parque de Castelar, 2, Badajoz, se emite la presente resolución de conformidad con lo establecido en la Ley 24/2013, de 26 de diciembre, del Sector Eléctrico, en el título VII, capítulo II, del Real Decreto 1955/2000, de 1 de diciembre, por el que se regulan las actividades de transporte, distribución, comercialización, suministro y procedimientos de autorización de instalaciones de energía eléctrica, y en el Decreto 221/2012, de 9 de noviembre, sobre determinación de los medios de publicación de anuncios de información pública y resoluciones y de los órganos competentes para la resolución de determinados procedimientos administrativos en los sectores energético y de hidrocarburos, teniendo en cuenta los siguientes antecedentes de hecho y fundamentos de derecho.

### **ANTECEDENTES DE HECHO**

**Primero.** Con fecha 12 de mayo de 2021, Edistribución Redes Digitales SLU presentó la solicitud indicada en el encabezamiento de la presente resolución, obteniéndose resultado favorable en la comprobación de la misma y de su documentación adjunta.

**Segundo.** De conformidad con lo establecido en la legislación vigente, se realizaron los trámites indicados a continuación:

- Información pública del proyecto, por el plazo legalmente establecido, siendo realizadas publicaciones en los siguientes medios:

Diario Oficial de Extremadura: 02/06/2021.

- Información a otras Administraciones Públicas y empresas de servicio público o de interés general, al objeto de que en relación con bienes y derechos a su cargo afectados por el proyecto, manifestaran su conformidad u oposición.



- El proyecto, por sus características, no está sometido a ningún procedimiento de evaluación ambiental de los previstos en la legislación vigente en materia de protección del medio ambiente.

**Tercero.** Respecto a las actuaciones indicadas en el apartado anterior debe hacerse constar lo siguiente:

- Durante el trámite de información pública no han sido presentadas alegaciones.
- La Empresa ha manifestado su aceptación de los condicionados recogidos en los pronunciamientos e informes emitidos por las Administraciones Públicas y empresas de servicio público o de interés general.

#### FUNDAMENTOS DE DERECHO

**Primero.** Conforme a lo dispuesto en el apartado 1.37 del artículo 9 del Estatuto de Autonomía de la Comunidad Autónoma de Extremadura, aprobado por la Ley Orgánica 1/2011, de 28 de enero, la misma posee la competencia exclusiva en materia de instalaciones de producción, almacenamiento, distribución y transporte de energías de cualquier tipo en su territorio, correspondiéndole la función legislativa, la potestad reglamentaria y, en ejercicio de la función ejecutiva, la adopción de cuantas medidas, decisiones y actos procedan. Esta función ejecutiva es realizada por la Consejería para la Transición Ecológica y Sostenibilidad, según lo dispuesto en el Decreto del Presidente 16/2019 de 2 de julio, por el que se modifican la denominación, el número y las competencias de las Consejerías que conforman la Administración de la Comunidad Autónoma de Extremadura, correspondiendo el ejercicio de dichas atribuciones a la Dirección General de Industria, Energía y Minas, con arreglo a las referencias competenciales y normativas recogidas en el Decreto 87/2019 de 2 de agosto, por el que se establece la estructura orgánica básica de la Administración de la Comunidad Autónoma de Extremadura, siendo competencia de este Servicio la resolución del procedimiento, conforme a lo dispuesto en el artículo 6 del Decreto 221/2012, de 9 de noviembre.

**Segundo.** La Ley 24/2013, de 26 de diciembre, del Sector Eléctrico, determina que la construcción, puesta en funcionamiento, y modificación de las instalaciones de generación, transporte y distribución de energía eléctrica están sometidas, con carácter previo, al régimen de autorizaciones establecido en el artículo 53 de la ley indicada y en sus disposiciones de desarrollo.

De conformidad con lo establecido en el título VII del Real Decreto 1955/2000, de 1 de diciembre, una vez concluidos los trámites correspondientes, y analizadas las alegaciones y manifestaciones que se hubieran recibido durante la instrucción del procedimiento, así como los pronunciamientos, alegaciones, informes, condicionados y documentos preceptivos obran-



tes en el mismo emitidos por otras Administraciones Públicas, organismos y empresas de servicio público o de servicios de interés general, el órgano sustantivo emitirá la resolución pertinente, en la que se solventarán las problemáticas o discrepancias surgidas con motivo de las alegaciones presentadas o discrepancias puestas de manifiesto en el procedimiento que no hubieran quedado solventadas con anterioridad al trámite de resolución.

En el presente caso no han sido presentadas alegaciones, así como tampoco oposiciones o condicionados por las Administraciones Públicas o entidades afectadas.

Por todo ello, teniendo en cuenta que han sido llevados a afecto los trámites preceptivos en la legislación vigente, y considerando lo expuesto en los antecedentes de hecho y en los fundamentos de derecho este Servicio

#### RESUELVE:

Conceder a Edistribución Redes Digitales, SLU, autorización administrativa previa de las instalaciones correspondientes al proyecto denominado "Proyecto de reconexión del CD "Semillero de empresa" (44666) en la línea de M.T. "Fuente Nueva", situado en la calle cuesta de San Vicente Alcántara a Cáceres, en el TM de Badajoz.", cuyos datos esenciales son los indicados seguidamente:

Línea subterránea media tensión:

Origen: Apoyo A418088.

Conexión: CD "Semillero de empresa 44666

Final: Apoyo A418088.

Tipos de Línea: Subterránea, 20 KV.

Conductores: Cable unipolar de Al, 3x240+H16 mm<sup>2</sup>, RH5Z-1 18/30 kV., con una longitud de 100 m.

Emplazamiento: Calle Cuesta de San Vicente Alcántara a Cáceres.

Esta autorización administrativa previa, se otorga bajo las siguientes condiciones:

- La Empresa queda obligada en todo momento a dar cumplimiento a lo establecido en la Ley 24/2013, de 26 de diciembre, del Sector Eléctrico, y en sus disposiciones de desarrollo.
- Esta resolución se emite sin perjuicio e independientemente de las autorizaciones, licencias, concesiones o permisos de competencia municipal o de otros organismos y entidades, necesarias para la realización de las obras y el establecimiento de las instalaciones a las que se refiere esta resolución, así como las relacionadas, en su caso, con sus instalaciones auxiliares y complementarias.



- La Empresa deberá ajustarse en todo momento al proyecto presentado. Las modificaciones que deban ser introducidas deberán disponer previamente de la correspondiente autorización, sin la cual no podrán ser ejecutadas.
- La Empresa tendrá en cuenta, para realizar la ejecución de las instalaciones, el cumplimiento de los condicionados que hayan sido establecidos por Administraciones Públicas, organismos, empresas de servicio público o empresas de servicios de interés general.

El incumplimiento de las condiciones recogidas en esta resolución, por la declaración inexacta de los datos suministrados o por cualquier otra causa que desvirtúe el objeto de la misma, podrá suponer su revocación, previa instrucción del correspondiente procedimiento.

Contra la presente resolución, que no pone fin a la vía administrativa, podrá interponerse recurso de alzada ante la Dirección General de Industria, Energía y Minas de la Consejería para la Transición Ecológica y Sostenibilidad, en un plazo no superior a un mes, conforme a lo establecido en la Ley 39/2015, de 1 de octubre, del Procedimiento Administrativo Común de las Administraciones Públicas.

Badajoz, 24 de noviembre de 2021.

El Jefe del Servicio de Ordenación  
Industrial, Energética y Minera,  
JUAN CARLOS BUENO RECIO

*RESOLUCIÓN de 25 de noviembre de 2021, de la Dirección General de Sostenibilidad, por la que se otorga autorización ambiental unificada para explotación porcina promovida por Explotación Los Cansados, SL, en el término municipal de Olivenza (Badajoz). (2021063755)*

ANTECEDENTES DE HECHO:

**Primero.** Con fecha 29 de septiembre de 2020 tiene entrada en el Registro Único de la Junta de Extremadura, la solicitud de Autorización Ambiental Unificada (AAU) para la legalización y ampliación de una explotación porcina de cebo en régimen extensivo en el término municipal de Olivenza y promovida por Explotación Los Cansados, SL, con domicilio social en Apartado de Correos, n.º 69, CP 06100 de Olivenza (Badajoz).

**Segundo.** El proyecto consiste en la legalización y ampliación de una explotación porcina de cebo en régimen extensivo con capacidad de 1.380 cerdos cebo. Esta actividad está incluida en el ámbito de aplicación de la Ley 16/2015, de 23 de abril, de protección ambiental de la Comunidad Autónoma de Extremadura. En particular en la categoría 1.2 del anexo II.

La explotación se ubicará en la parcela 93 del polígono 26; parcelas 2 y 8 del polígono 42 y parcela 2 del polígono 25 del término municipal de Olivenza, con una superficie de 393 Has. Las características esenciales del proyecto se describen en la presente resolución.

**Tercero.** Con fecha 19 de febrero de 2021, el órgano ambiental publica Anuncio en su sede electrónica, poniendo a disposición del público, durante un plazo de 10 días, la información relativa al procedimiento de solicitud de autorización ambiental unificada, de conformidad con lo dispuesto en el artículo 16.5 de la Ley 16/2015, de 23 de abril, de protección ambiental de la Comunidad Autónoma de Extremadura.

**Cuarto.** Para dar cumplimiento a lo dispuesto en el artículo 16.4 de la Ley 16/2015, de 23 de abril, de protección ambiental de la Comunidad Autónoma de Extremadura, tras la modificación introducida en la misma por la Ley 8/2019, de 5 de abril, para una Administración más ágil en la Comunidad Autónoma de Extremadura, la Dirección General de Sostenibilidad (DGS) promovió la participación real y efectiva de las personas interesadas, en todo caso de los vecinos inmediatos con fecha 25 de febrero de 2021.

**Quinto.** Con fecha 24 de mayo de 2021, se remite copia del expediente al Ayuntamiento de Olivenza, en el que se le indicaba que disponía de un plazo de 20 días desde la recepción del expediente, para remitir un informe técnico que se pronunciara sobre la adecuación de la instalación a todas aquellas materias de competencia municipal, de conformidad con lo dispuesto en el artículo 25.2 de la Ley 7/1985, de 2 de abril, reguladora de las Bases de Régimen Local. La Oficina Técnica Urbanística de la Mancomunidad Integral de la Comarca

de Olivenza remite en fecha 28 de mayo de 2021 informe relativo a la adecuación de la instalación a todos aquellos aspectos que son de competencia municipal, concretamente los urbanísticos.

**Sexto.** La explotación porcina cuenta con resolución favorable de impacto ambiental de fecha 7 de octubre de 2021.

**Séptimo.** Tal y como dispone el artículo 82.1 de la Ley 39/2015, de 1 de octubre, del Procedimiento Administrativo Común de las Administraciones Públicas, el órgano ambiental dirige oficio, en fecha 20 de octubre de 2021, al Ayuntamiento de Olivenza (Badajoz), a Explotación Los Cansados, SL, así como a las organizaciones no gubernamentales cuyo objeto sea la defensa de la naturaleza y el desarrollo sostenible con objeto de proceder al trámite de audiencia a los interesados, sin que se hayan pronunciado al respecto, otorgándoles el preceptivo trámite de audiencia, por plazo de diez días.

**Octavo.** A los anteriores Antecedentes de Hecho, le son de aplicación los siguientes,

#### FUNDAMENTOS DE DERECHO:

**Primero.** Es órgano competente para la resolución del presente procedimiento la Dirección General de Sostenibilidad de la Consejería para la Transición Ecológica y Sostenibilidad, en virtud de lo dispuesto en el artículo 15 de la Ley 16/2015, de 23 de abril, de protección ambiental de la Comunidad Autónoma de Extremadura y de conformidad con el artículo 31.3 del Decreto 87/2019, de 2 de agosto, por el que se establece la estructura orgánica básica de la Administración de la Comunidad Autónoma de Extremadura.

**Segundo.** Conforme a lo establecido en el artículo 14.2 de la Ley 16/2015, de 23 de abril, de protección ambiental de la Comunidad Autónoma de Extremadura, "Se somete a autorización ambiental unificada el montaje, explotación, traslado o modificación sustancial, de las instalaciones de titularidad pública o privada en las que se desarrolle alguna de las actividades que se incluyen en el Anexo II de la presente ley".

La actividad cuya autorización se pretende, se encuentra incluida en el ámbito de aplicación de la Ley 16/2015, de 23 de abril, de protección ambiental de la Comunidad Autónoma de Extremadura. En concreto, en la categoría 1.2. del anexo II, relativa a "Instalaciones ganaderas, no incluidas en el Anexo I, destinadas a la cría de ganado porcino, incluyendo jabalíes, que dispongan de más de 350 emplazamientos o animales autorizados para cerdos de cría y/o 50 emplazamientos o animales para cerdas reproductoras".

La explotación se ubicará en la parcela 93 del polígono 26; parcelas 2 y 8 del polígono 42 y parcela 2 del polígono 25 del término municipal de Olivenza, con una superficie de 393 Has.

Las características esenciales del proyecto se describen en la presente resolución.

A la vista de los anteriores Antecedentes de Hecho, Fundamentos de Derecho y del informe técnico, habiéndose dado debido cumplimiento a todos los trámites previstos legalmente, la Dirección General de Sostenibilidad,

**RESUELVE:**

Otorgar autorización ambiental unificada a favor de Explotación Los Cansados SL, para la legalización y ampliación de una explotación porcina de cebo extensivo de cerdos con una capacidad de 1.380 cerdos cebo, en el término municipal de Olivenza (Badajoz), incluida en la categoría 1.2. del anexo II, relativa a "Instalaciones ganaderas, no incluidas en el Anexo I, destinadas a la cría de ganado porcino, incluyendo jabalíes, que dispongan de más de 350 emplazamientos o animales autorizados para cerdos de cría y/o 50 emplazamientos o animales para cerdas reproductoras", a los efectos recogidos en la referida norma, debiéndose, en todo caso, en el ejercicio de la actividad, dar cumplimiento al condicionado fijado a continuación y al recogido en la documentación técnica entregada, excepto en lo que ésta contradiga a la presente autorización, sin perjuicio del cumplimiento de las prescripciones establecidas en la legislación sectorial que resulte de aplicación a la actividad en cada momento. El n.º de expediente de la instalación es el AAU 20/0120.

**Condicionado Ambiental de la Autorización Ambiental Unificada**

**- a - Tratamiento y gestión del estiércol.**

1. El tratamiento y gestión de los estiércoles sólidos y licuados (purines) que se generen en esta explotación porcina se llevará a cabo mediante la aplicación de los mismos como abono orgánico. Para el control de la gestión de estos residuos agroganaderos, la instalación deberá disponer de un Libro de Registro de Gestión y de un Plan de Aplicación Agrícola de los estiércoles, conforme a lo establecido en el artículo 8 del Decreto 158/1999, de 14 de septiembre, de regulación zootécnico sanitaria de las explotaciones porcinas de Extremadura.

La generación de estiércoles asociada al funcionamiento normal del complejo porcino se estima en 2.967 m<sup>3</sup>/año de purines, que suponen unos 10.005 kg de nitrógeno /año; calculados en base a los factores recogidos en el anexo IV del Decreto 158/1999. Todas las deyecciones generadas deberán gestionarse adecuadamente, conforme al Plan de Aplicación Agrícola elaborado, y dejando constancia de esta gestión en el Libro de Registro de Gestión de Estiércoles.

2. El complejo porcino deberá disponer de un sistema para la recogida y almacenamiento de los purines y las aguas de limpieza, generados en las naves de secuestro, que evite el riesgo de filtración y contaminación de las aguas superficiales y subterráneas, con tamaño adecuado para la retención de la producción de al menos 3 meses, que permita llevar a cabo la gestión adecuada de los mismos. A estos efectos, la explotación porcina deberá disponer de una capacidad total mínima de retención de estiércoles licuados, aguas de limpieza y lixiviados del estercolero de 276 m<sup>3</sup>, volumen que el complejo porcino justifica mediante la existencia de siete fosas de hormigón de 54, 54, 52, 53, 37, 28 y 2 m<sup>3</sup>.
3. El diseño y la construcción de las fosa deberá adaptarse a las prescripciones que para este tipo de infraestructuras establece la Dirección General de Sostenibilidad. Conforme a esto, se deberá tener en cuenta los siguientes requisitos:
  - La ubicación de las fosas /balsa deberá garantizar que no se produzcan vertidos a ningún curso o punto de agua; y habrán de hallarse a la mayor distancia posible de caminos y carreteras. Se orientará en función de los vientos dominantes, de modo que se eviten molestias por malos olores a las poblaciones más cercanas.
  - La fosa tendrá las siguientes características constructivas:
    - Se ejecutará en hormigón armado.
    - Impermeabilización del sistema de retención para evitar la posibilidad de infiltraciones.
    - Cuneta en todo su perímetro, que evite el acceso de las aguas de escorrentía.
    - Talud perimetral que evite desbordamientos y el acceso de aguas de escorrentía.
    - Cerramiento perimetral que no permita el acceso de personas y animales.
- La frecuencia de vaciado, ha de estar en torno a los 4-5 vaciados anuales y siempre antes de superar los 2/3 de su capacidad. No obstante, cada 3 meses como máximo deberá vaciarse, momento que se aprovechará para la comprobación del estado de la instalación, arreglando cualquier deficiencia en caso de una evaluación desfavorable de la misma.
4. La explotación porcina dispondrá de un estercolero ubicado en una zona protegida de los vientos con una capacidad de 112 m<sup>3</sup>. Esta infraestructura consistirá en una superficie estanca e impermeable, con sistema de recogida de lixiviados conectado a fosa de purines. Se deberá cubrir el estercolero mediante la construcción de un cobertizo o una cubierta flexible (plástico), impidiendo de este modo el acceso de pluviales al interior del cubeto. El estiércol deberá mezclarse con paja u otras sustancias que absorban la humedad.

5. En la aplicación de los estiércoles sólidos y licuados como abono orgánico en superficies agrícolas, se tendrán en cuenta las siguientes limitaciones:

La aplicación total de kilogramos de nitrógeno por hectárea y año ( $\text{kg N/ha} \times \text{año}$ ) será inferior a  $170 \text{ kg N/ha} \times \text{año}$  en regadío, y a  $80 \text{ kg N/ha} \times \text{año}$  en cultivos de secano. Las aplicaciones se fraccionarán de forma que no se superen los  $45 \text{ kg N/ha}$  por aplicación en secano y los  $85 \text{ kg N/ha}$  en regadío. Para los cálculos se tendrán en cuenta, tanto las aportaciones de purines y estiércoles sólidos de porcino, como otros aportes de nitrógeno en la finca (estiércol procedente de ganado distinto del porcino, fertilizantes con contenido en nitrógeno).

No se harán aplicaciones sobre suelo desnudo, se buscarán los momentos de máxima necesidad del cultivo, no se realizarán aplicaciones en suelos con pendientes superiores al 10%, ni en suelos inundados o encharcados, ni antes de regar ni cuando el tiempo amenace lluvia. No se aplicará de forma que causen olores u otras molestias a los vecinos, debiendo para ello enterrarse, si el estado del cultivo lo permite, en un periodo inferior a 24 horas. La aplicación de purín en las superficies agrícolas no podrá realizarse mediante sistemas de plato o abanico ni cañones, salvo excepciones justificadas y previa autorización expresa por parte de la autoridad competente.

Se dejará una franja de 100 m de ancho sin abonar alrededor de todos los cursos de agua, no se aplicarán a menos de 300 m de una fuente, pozo o perforación que suministre agua para el consumo humano, ni tampoco si dicha agua se utiliza en naves de ordeño. La distancia mínima para la aplicación sobre el terreno, respecto de núcleos de población será de 1.000 metros y de 200 respecto a otras explotaciones ganaderas.

- b - Producción, tratamiento y gestión de residuos.

1. Los residuos peligrosos que se generarán por la actividad de la instalación industrial son los siguientes:

Residuo	Origen	Código LER*
Residuos cuya recogida y eliminación son objeto de requisitos especiales para prevenir infecciones	Tratamiento o prevención de enfermedades de animales	18 02 02
Productos químicos que consisten en, o contienen, sustancias peligrosas	Tratamiento o prevención de enfermedades de animales	18 02 05





Residuo	Origen	Código LER*
Envases que contienen restos de sustancias peligrosas	Residuos de envases de sustancias utilizadas en el tratamiento o la prevención de enfermedades de animales	15 01 10

<sup>(1)</sup> LER: Lista Europea de Residuos publicada por la Decisión de la Comisión 2014/955/UE de 18 de diciembre de 2014.

2. Los residuos no peligrosos que se generarán con mayor frecuencia son los siguientes:

Residuo	Origen	Código LER <sup>(1)</sup>
Papel y cartón	Residuos asimilables a los municipales	20 01 01
Plástico	Residuos asimilables a los municipales	20 01 39
Mezcla de residuos municipales	Residuos asimilables a los municipales	20 03 01
Residuos de construcción y demolición	Operaciones de mantenimiento o nuevas infraestructuras	17 01 07
Lodos de fosa séptica	Residuos almacenados en fosa estanca de aseos y servicios	20 03 04
Medicamentos distintos de los especificados en el código 18 02 07	Tratamiento o prevención de enfermedades de animales	18 02 08

3. La gestión y generación de cualquier otro residuo no indicado en los apartados b.1 o b.2, deberá ser comunicada a esta Dirección General de Sostenibilidad.

4. Junto con el certificado final de obra el titular de la instalación deberá indicar a esta Dirección General de Sostenibilidad qué tipo de gestión y qué gestores autorizados o inscritos de conformidad con la Ley 22/2011, de residuos y suelos contaminados, se harán cargo de los residuos generados por la actividad con el fin último de su valorización o eliminación, incluyendo los residuos asimilables a urbanos. Éstos deberán estar registrados como Gestores de Residuos según corresponda.

5. Queda expresamente prohibida la mezcla de los residuos generados entre sí o con otros residuos. Los residuos deberán segregarse desde su origen, disponiéndose de los medios de recogida y almacenamiento intermedio adecuados para evitar dichas mezclas.
6. La eliminación de los cadáveres se efectuará conforme a las disposiciones del Reglamento (CE) n.º 1069/2009 del Parlamento Europeo y del Consejo de 21 de octubre de 2009 por el que se establecen las normas sanitarias aplicables a los subproductos animales y los productos derivados no destinados al consumo humano y por el Reglamento (CE) n.º 142/2011, de la Comisión de 25 de febrero de 2011. Se observará que el almacenamiento de los cadáveres se realice en condiciones óptimas y fuera del recinto de la instalación, siempre garantizando que sólo podrán ser manipulados por el personal de la explotación y el personal encargado de la recogida.

- c - Medidas de protección y control de la contaminación atmosférica.

1. Los contaminantes emitidos a la atmósfera y sus respectivos focos de emisión serán los siguientes:

Contaminante	Origen
N <sub>2</sub> O	Almacenamientos exteriores de estiércoles
NH <sub>3</sub>	Volatilización en el estabulamiento
	Almacenamientos exteriores de estiércoles
CH <sub>4</sub>	Volatilización en el estabulamiento
	Almacenamientos exteriores de estiércoles

Dado el marcado carácter difuso de las emisiones de estos contaminantes y, por tanto, la enorme dificultad existente en el control de las emisiones mediante valores límite de emisión, deberán ser sustituidas por la aplicación de las mejores técnicas disponibles.

2. Aplicación de mejores técnicas disponibles:

- Gestión nutricional.
  - Reducir el contenido de proteína bruta mediante una dieta equilibrada, teniendo en cuenta las necesidades energéticas y los aminoácidos digestibles.
  - Alimentación multifases.

- Almacenamiento del estiércol.
    - Los estiércoles deberán cubrirse mediante una cubierta fija o flexible.
    - El estercolero deberá tener una canalización de lixiviados a una fosa.
    - El estiércol deberá mezclarse con paja u otras sustancias que absorban la humedad.
  - Almacenamiento del purín.
    - Las fosas deberán vaciarse al menos una vez al mes.
    - Si la fosa no está cubierta deberá propiciarse la creación de costra natural y añadir paja a la superficie para reducir las emisiones.
    - Se limitará al máximo la agitación del purín.
- d - Emisiones contaminantes al suelo y a las aguas subterráneas.
1. El ganado porcino estará en todo momento en las naves de secuestro, cercas y corrales. Estas naves, patios y corrales son las indicadas en el Anexo I de la presente resolución. Todas las instalaciones serán permanentes.
  2. Los animales dispondrán de una cerca de adaptación con una superficie de 5,65 hectáreas. La duración de la estancia de los cerdos en estas superficies no superará los 3-4 meses al año, permaneciendo el resto del tiempo en periodo de descanso y regeneración. Se trata de una cerca de adaptación previo al cebo de los animales en régimen extensivo. La cerca de adaptación deberá de disponer de un sistema de retención de pluviales y aguas contaminadas debidamente impermeabilizado y dimensionado.
- El manejo de los animales en la cerca de adaptación deberá cumplir los siguientes requisitos:
- \_ El arbolado que se encuentre en la cerca se protegerá de la incidencia directa por parte de los animales, protegiendo tanto el tronco como las raíces con piedra y mallazo.
  - Con el fin de mejorar la posible erosión y degradación del suelo, se procederá a la siembra de pradera y leguminosa en los periodos de descanso.
  - En los periodos de mayor pluviometría para evitar el arrastre de las deyecciones por el agua y la erosión de los patios, se recluirán los animales en las naves de secuestro.
3. La explotación dispondrá de dos corrales de manejo y alimentación, con solera de hormigón, de 280 m<sup>2</sup> cada uno.



4. No se permitirá la construcción o formación de balsas o fosas para la recogida de aguas de limpieza, deyecciones o cualquier otra agua residual procedentes de las naves de secuestro, corrales y patios de ejercicio, distintas de las descritas en el apartado a.2) y d.2).
5. Quincenalmente se procederá a la retirada de deyecciones y limpieza de suelos, comederos y bebederos. No obstante, al final de cada ciclo se realizarán vaciados sanitarios de las instalaciones que albergan los animales.
6. Los vestuarios del personal de la explotación se ubicarán antes de la zona de producción, con una separación clara entre la zona sucia y la zona limpia. Deberán contar con medios suficientes para el lavado de las manos, así como váter, ducha o equivalente. Deberán disponer de un sistema de saneamiento independiente, para las aguas generadas en los mismos, que terminará en una fosa estanca e impermeable, con capacidad suficiente. A los efectos de proteger adecuadamente la calidad de las aguas que conforman el Dominio Público Hidráulico (DPH), habrá de observarse el cumplimiento de las siguientes prescripciones:
  - El depósito para almacenamiento de aguas residuales se ubicará a más de 100 metros del DPH.
  - Se deberá garantizar la completa estanqueidad del referido depósito mediante el correspondiente certificado suscrito por técnico competente y visado por el colegio profesional correspondiente.
  - En la parte superior del depósito se instalará una tubería de ventilación al objeto de facilitar la salida de gases procedentes de la fermentación anaerobia.

El depósito deberá ser vaciado por un gestor de residuos debidamente autorizado para la gestión del residuo no peligroso de código LER 20 03 04; con la periodicidad adecuada para evitar el riesgo de rebosamiento del mismo. A tal efecto, se deberá tener a disposición de los organismos encargados de velar por la protección del Medio Ambiente, a petición del personal acreditado por los mismos, la documentación que acredite la recogida y destino adecuados de las aguas residuales acumuladas en dicho depósito; y, asimismo, se deberá comunicar a dichos organismos cualquier incidencia que pueda ocurrir.

7. El titular de la instalación deberá favorecer que las aguas pluviales no contaminadas se evacuen de forma natural, hasta la parte exterior de las instalaciones, haciéndose especial mención a aquéllas que caigan sobre el techo de las naves. A tales efectos, se considerarán aguas pluviales contaminadas las que entren en contacto con los animales o sus deyecciones, en particular las que caigan sobre las fosas de purines.

8. El titular de la instalación deberá garantizar que se minimiza el uso del agua, mantendrá un registro del uso del agua por ejemplo mediante la instalación de un caudalímetro y detectará y reparará las fugas.

- e - Medidas de prevención y reducción de la contaminación lumínica.

La instalación no dispondrá de iluminación exterior por lo que no se prevé contaminación lumínica, según la documentación aportada en la tramitación. En el caso de que estas circunstancias cambien se deberá comunicar a esta Dirección General de Sostenibilidad.

- f - Condiciones de diseño y manejo de la explotación

1. Las naves contarán con la superficie mínima establecida para el bienestar y protección de los cerdos. En su construcción no podrá utilizarse madera, ni cualquier otro tipo de material que dificulte la limpieza y desinfección, constituyendo así una fuente de contagio de enfermedades. Las puertas y ventanas deben ser de carpintería metálica. Cualquier apertura al exterior dispondrá de una red de mallas que impida el acceso de aves.

2. En cuanto a las características constructivas y condiciones higiénico-sanitarias se atenderá al cumplimiento de los requisitos establecidos por la normativa sectorial de aplicación, cumpliendo entre otros los siguientes requisitos:

— La explotación deberá disponer de utillajes de limpieza y manejo y ropa y calzado de uso exclusivo de la explotación, tanto para personal como visitas.

— Se deberán limitar las visitas y llevar un registro de las mismas, tanto de personas como de vehículos.

— La explotación dispondrá de un lugar seguro y protegido, señalizado, para los medicamentos y piensos medicamentosos.

- g - Plan de ejecución.

1. En el caso de que el proyecto o actividad no comenzará a ejecutarse o desarrollarse en el plazo de cinco años (5 años), a partir de la fecha de otorgamiento de la AAU, la Dirección General de Sostenibilidad previa audiencia del titular, acordará la caducidad de la AAU, conforme a lo establecido en el artículo 23.a.) de la Ley 16/2015, de 23 de abril.

2. Dentro del plazo establecido en el apartado anterior, el titular de la instalación deberá presentar a la Dirección General de Sostenibilidad solicitud de inicio de la actividad, según establece el artículo 34 del Decreto 81/2011, de 20 de mayo.



3. En particular y sin perjuicio de lo que se considere necesario, la solicitud referida en el apartado g.2 deberá acompañarse de:

- a) La documentación que indique y acredite qué tipo de gestión y qué gestores autorizados se harán cargo de los residuos generados por la actividad con el fin último de su valorización o eliminación, incluyendo los residuos asimilables a urbanos.
- b) Copia de la licencia de obra, edificación e instalación en caso de que hubiera sido preceptiva.

- h - Vigilancia y seguimiento

Estiércoles:

- 1. La explotación deberá disponer de Libro de Gestión del Estiércol en el que se anotarán, con un sistema de entradas (producción) y salidas (abono orgánico, gestor autorizado de estiércol), los distintos movimientos del estiércol generado por la explotación porcina. En cada movimiento figurarán: cantidad, contenido en nitrógeno, fecha del movimiento, origen y destino, especificándose las parcelas y el cultivo en que este estiércol se ha utilizado.
- 2. El Plan de Aplicación Agrícola de Estiércoles será de carácter anual, por lo que, cuando la Dirección General de Sostenibilidad lo estime conveniente, y de cualquier modo antes del 1 de marzo de cada año, deberá enviarse esta documentación.

Residuos:

- 3. De conformidad con el artículo 40 de la Ley 22/2011, de 28 de julio, el titular de la instalación industrial dispondrá de un archivo físico o telemático donde se recoja por orden cronológico la cantidad, naturaleza, origen y destino de los residuos producidos; cuando proceda se inscribirá también, el medio de transporte y la frecuencia de recogida. En el archivo cronológico se incorporará la información contenida en la acreditación documental de las operaciones de producción y gestión de residuos. Se guardará la información archivada durante, al menos, tres años.
- 4. Antes de dar traslado de los residuos a una instalación para su valorización o eliminación deberá solicitar la admisión de los residuos y contar con el documento de aceptación de los mismos por parte del gestor destinatario de los residuos.
- 5. Asimismo, el titular de la instalación deberá registrar y conservar los documentos de aceptación de los residuos en las instalaciones de tratamiento, valorización o eliminación y los ejemplares de los documentos de control y seguimiento de origen y destino de los residuos por un periodo de cinco años.

Vertidos:

6. En relación con la vigilancia de la afección de las aguas, junto con la documentación a entregar en el certificado del acta de puesta en servicio, el titular de la instalación propondrá y justificará la ubicación de pozos testigos que permitan estudiar la evolución de la calidad de las aguas subterráneas y la no afección de éstas debido a fugas de lixiviados o de infiltraciones desde los sistemas de almacenamiento de aguas residuales y de estiércoles. Se planteará, junto con la localización de los puntos de muestreo, la periodicidad de los controles analíticos precisos para estudiar la evolución de la calidad de las aguas y la no afección de éstas debido al ejercicio de la actividad.
7. Evaluación del funcionamiento del sistema de almacenamiento de purines, aguas de limpieza de las naves, donde deberá registrarse y controlar:
  - El nivel de llenado de las balsas.
  - La existencia de fugas.

- i - Prescripciones finales

1. Según el artículo 17 de la Ley 16/2015, de 23 de abril, de protección ambiental de la Comunidad Autónoma de Extremadura, la autorización ambiental u nificada objeto de la presente resolución tendrá una vigencia indefinida, sin perjuicio de la necesidad de obtener o renovar las diversas autorizaciones sectoriales que sean pertinentes para el ejercicio de la actividad en los periodos establecidos en esta ley y en la normativa reguladora vigente.
2. El titular de la instalación deberá comunicar a la Dirección General de Sostenibilidad cualquier modificación que se proponga realizar en la misma según se establece en el artículo 20 de la Ley 16/2015, de 23 de abril, de protección ambiental de la Comunidad Autónoma de Extremadura.
3. La presente AAU podrá ser revocada por incumplimiento de cualquiera de sus condiciones.
4. El incumplimiento de las condiciones de la resolución constituye una infracción que irá de leve a grave, según el artículo 131 de la Ley 16/2015, de 23 de abril, de protección ambiental de la Comunidad Autónoma de Extremadura.
5. Contra esta resolución, que no pone fin a la vía administrativa, el interesado podrá interponer recurso de alzada de conformidad con lo establecido en los artículos 112, 115, 121 y 122 de la Ley 39/2015, de 1 de octubre, del Procedimiento Administrativo Común de las Administraciones Públicas, ante la Consejería para la Transición Ecológica y Sostenibilidad, en el plazo de un mes a contar desde el día siguiente al de la notificación de la presente resolución.



Transcurrido el plazo de interposición del recurso sin que éste se haya presentado, la presente resolución será firme a todos los efectos legales.

Mérida, 25 de noviembre de 2021.

El Director General de Sostenibilidad,  
JESÚS MORENO PÉREZ



**ANEXO I****RESUMEN DEL PROYECTO**

Se trata de la legalización y ampliación de una explotación porcina de cebo en régimen extensivo con una capacidad de 1.380 cerdos de cebo.

La explotación se ubicará en la parcela 93 del polígono 26; parcelas 2 y 8 del polígono 42 y parcela 2 del polígono 25 del término municipal de Olivenza, con una superficie de 393 Has. Las características esenciales del proyecto se describen en la presente resolución.

La explotación contará con superficie suficiente de secuestro, contando para ello con seis naves. Las instalaciones dispondrán además de lazareto, fosa/balsa de aguas residuales, embarcadero, corrales, vado, vestuarios, silos y depósitos.

En la siguiente tabla se exponen su superficie útil:

Naves	Superficie útil (m <sup>2</sup> )	Fosas (m <sup>3</sup> )	Corral (m <sup>2</sup> )
Nave 1	267	54	280
Nave 2	267	54	280
Nave 3	260	52	-
Nave 4	264	53	-
Nave 5	185	37	-
Nave 6	177	28	-

La nave dispondrá de ventanas con malla antipajarera, estructura de metálica, cerramiento de hormigón y ladrillo, cubierta de chapa, suelo de hormigón y saneamiento de recogida de deyecciones y aguas de limpieza conectadas mediante arquetas y tubos estancos hasta las balsas de purines.

Las coordenadas UTM huso 29 donde se ubicará la explotación son:

Coordenadas	X	Y
Explotación	654.217	4.284.046

Además de estas instalaciones, la explotación porcina contará con las siguientes edificaciones e infraestructuras:

- Embarcadero: Se trata de un espacio que se utilizará para la carga y descarga de animales.
- Lazareto: La explotación cuenta con un lazareto de 36 m<sup>2</sup>, para el secuestro y observación de animales enfermos y/o sospechosos de estarlo. Estará conectado a una fosa. Se ubica en la nave 6.
- Aseo/ Vestuario.
- Cerca de adaptación: La explotación dispondrá de una cerca de adaptación de 5,65 Has anexa a las naves 1 y 2.
- Fosas: La explotación dispondrá de seis fosas de hormigón de 54, 54, 52, 53, 37, 28 y 2 m<sup>3</sup>, para el almacenamiento de purines y aguas de limpieza de las naves, lazareto y estercolero.
- Corrales: La explotación dispondrá de dos corrales de 280 m<sup>2</sup> para manejo y alimentación de los cerdos.
- Estercolero: La explotación dispondrá de un estercolero de una capacidad de 125 m<sup>3</sup>.
- Vado de desinfección de vehículos: Se ubicará en el acceso a la explotación, para desinfección de los vehículos que entran y salen de la misma. Se construirá en hormigón con una profundidad aproximada de 20 cm y con ancho y largo tales que garanticen la desinfección completa de la rueda de un camión en su rodada.
- Pediluvios a la entrada de cada local o nave.
- Almacenamiento de cadáveres: Dispondrá de solera estanca y de fácil limpieza. Se ubicará fuera del recinto de la instalación.
- Cerramiento de la explotación: Se realizará con malla ganadera de alambre galvanizado.
- Silos.
- Depósitos de agua.

**ANEXO II****PROGRAMA DE GESTIÓN DE PURINES**

La explotación dispondrá de la superficie de aplicación de purines y estiércoles que se relaciona a continuación para justificar el cumplimiento del apartado a.1 del condicionado de la presente resolución:

Termino municipal	Polígono	Parcela	Superficie
Olivenza	42	8	357
Olivenza	25	2	

### **ANEXO III**

Resolución de 7 de octubre de 2021, de la Dirección General de Sostenibilidad de la Consejería para la Transición Ecológica y Sostenibilidad, por la que se formula informe de impacto ambiental del proyecto de explotación porcina de cebo, cuyo promotor es Explotación Los Cansados, SL, en el término municipal de Olivenza. IA20/1499.

La Ley 16/2015, de 23 de abril, de protección ambiental de la Comunidad Autónoma de Extremadura, en su artículo 73 prevé los proyectos que deben ser sometidos a evaluación ambiental simplificada por el órgano ambiental a los efectos de determinar que el proyecto no tiene efectos significativos sobre el medio ambiente, o bien, que es preciso su sometimiento al procedimiento de evaluación de impacto ambiental ordinaria, regulado en la subsección 1ª de sección 2ª del capítulo VII, del título I, de la ley, por tener efectos significativos sobre el medio ambiente.

El proyecto de explotación porcina de cebo, a ejecutar en el término municipal de Olivenza, es encuadrable en el apartado g) del grupo 1, del anexo V de la Ley 16/2015, de 23 de abril, de protección ambiental de la Comunidad Autónoma de Extremadura.

El promotor del proyecto es Explotación Los Cansados, SL, con CIF: B-xxxxxxx y con domicilio social en Puebla del Prior.

Es órgano competente para la formulación del informe de impacto ambiental relativo al proyecto la Dirección General de Sostenibilidad de la Consejería para la Transición Ecológica y Sostenibilidad de conformidad con lo dispuesto en el artículo 4.1.d) del Decreto 170/2019, de 29 de octubre, por el que se establece la estructura orgánica de la Consejería para la Transición Ecológica y Sostenibilidad de la Comunidad Autónoma de Extremadura.

Los principales elementos del análisis ambiental del proyecto son los siguientes:

#### **1. Objeto, descripción y localización del proyecto.**

El objeto del proyecto es la legalización y ampliación de una explotación porcina de cebo con una capacidad de 1.380 cerdos de cebo, en régimen extensivo. La explotación porcina se localiza en el polígono 26 (93), polígono 42 (2 y 8) y polígono 25 (2), en el término municipal de Olivenza. Para el desarrollo de la actividad, la explotación porcina dispondrá de las siguientes instalaciones: naves de existentes de 267, 267, 260, 264, 185 y 177 m<sup>2</sup>, para albergar a los cerdos. Además la explotación cuenta con lazareto, aseo/vestuario, estercolero, fosas de hormigón de 54, 54, 52, 53, 37, 28 y 2 m<sup>3</sup> para la recogida de aguas de limpieza de la nave de cebo, lazareto y lixiviados del estercolero, vado sanitario, pediluvios, zona de almacenamiento de cadáveres, silos para pienso, depósito de agua y

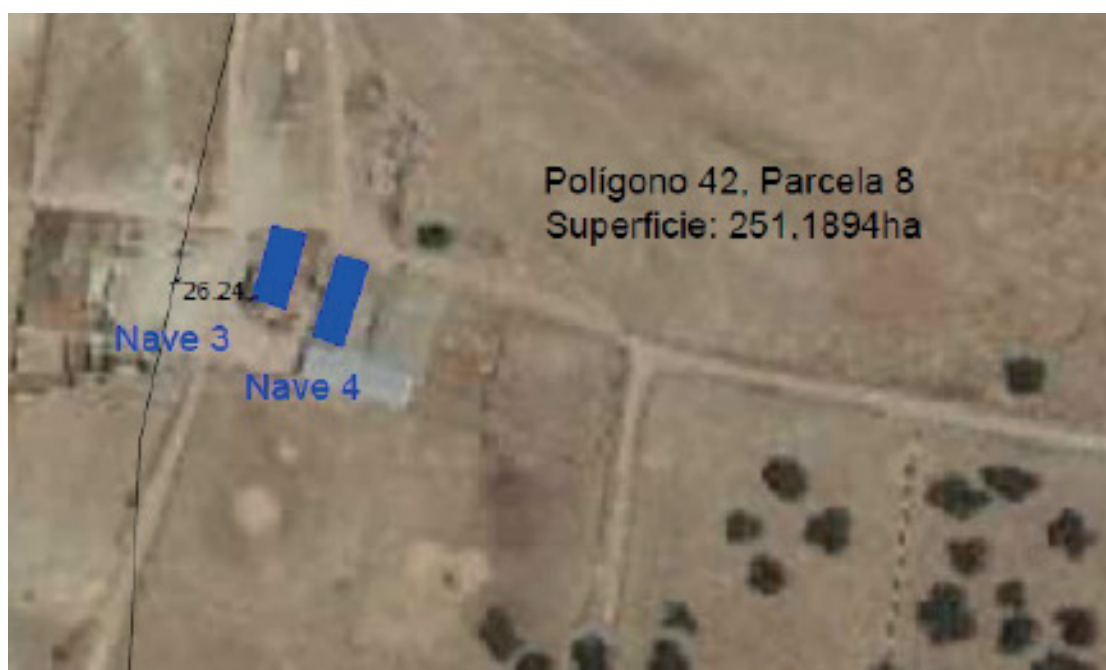

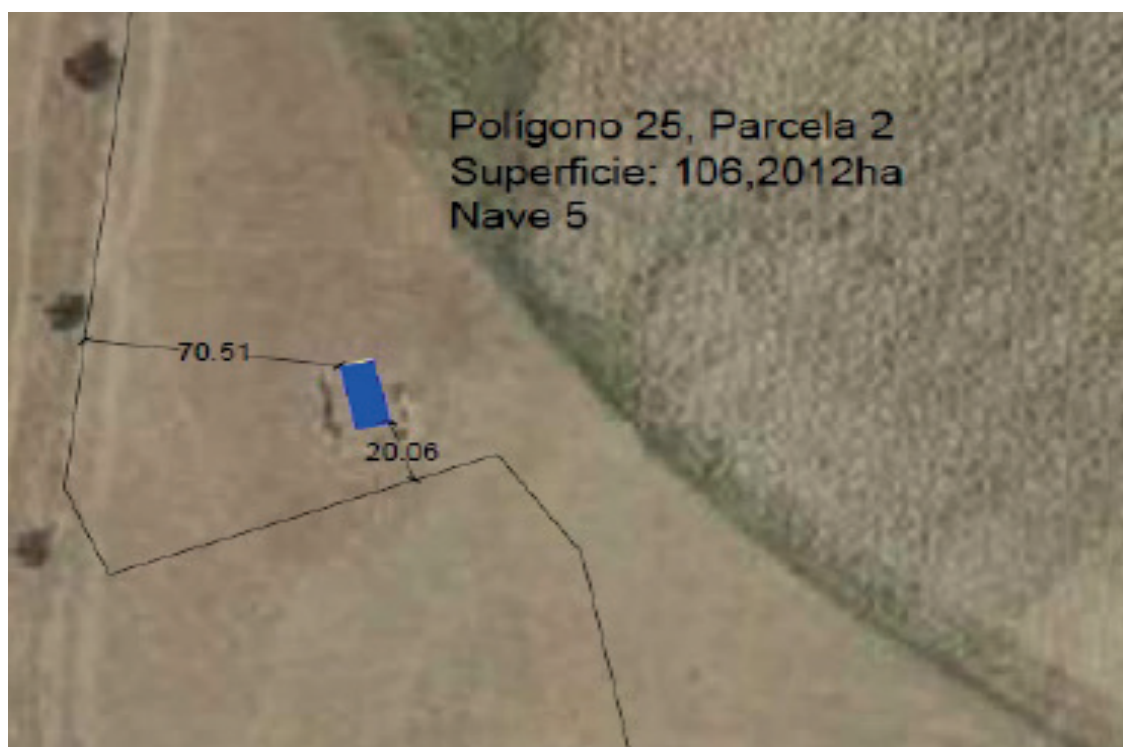

## 2. Tramitación y consultas.

Con fecha 17 de noviembre de 2020, el promotor presenta ante la Dirección General de Sostenibilidad la solicitud de evaluación de impacto ambiental simplificada junto al



documento ambiental del proyecto para su sometimiento al procedimiento de evaluación de impacto ambiental. El documento ambiental recibido inicialmente aportaba información suficiente para la correcta evaluación ambiental del proyecto.

Dando cumplimiento a lo establecido en el artículo 75.1 de la Ley 16/2015, de 23 de abril, de protección ambiental de la Comunidad Autónoma de Extremadura, con fecha 7 de octubre de 2020, la Dirección General de Sostenibilidad ha realizado consultas a las Administraciones Públicas afectadas y las personas interesadas que se relacionan en la tabla adjunta. Se han señalado con una "X" aquellas Administraciones Públicas y personas interesadas que han emitido respuesta.

Relación de organismos y entidades consultados	Respuestas recibidas
Servicio de Conservación de la Naturaleza y Áreas Protegidas	X
Dirección General de Bibliotecas, Archivos y Patrimonio Cultural	-
Dirección General de Urbanismo y Ordenación del Territorio	X
Secretaría General De Población y Desarrollo Rural (Servicio de Regadíos)	X
Confederación Hidrográfica del Guadiana	X
Ayuntamiento de Olivenza	-
Ecologistas en Acción	-
ADENEX	-
SEO BIRD/LIFE	-
GREENPEACE	-
AMUS	-
FUNDACIÓN NATURALEZA Y HOMBRE	-
Agente del Medio Natural	X



A continuación, se resume el contenido principal de los informes recibidos:

- Con fecha 27 de enero de 2021 se emite informe por parte del Servicio de Ordenación del Territorio de la Dirección General de Urbanismo y Ordenación del Territorio en el que indica que se emite informe sin afección, en cuanto a la compatibilidad de la actuación con el Plan Territorial del entorno del embalse de Alqueva.
- Con fecha 12 de marzo de 2021, la Confederación Hidrográfica del Guadiana emite informe en el que comunica que por el interior de las parcelas afectadas discurren numerosos cauces que constituyen el DPH del Estado, definido en el artículo 2 del Texto Refundido de la Ley de Aguas (TRLA), aprobado por el Real Decreto Legislativo 1/2001, de 20 de julio. Si bien dichos cauces no se verían afectados por la explotación ganadera, algunas de las instalaciones asociadas a la explotación porcina se ubican dentro de la zona de policía del arroyo de Montenuovo y del río Guadiana (Embalse de Alqueva). Consta en este organismo de cuenca que el promotor solicitó con fecha 29/10/2020 autorización administrativa para legalización de construcciones existentes de un registro porcino en zona de policía del arroyo de Montenuovo, la cual se tramita con la referencia OBMA 110/20. En cuanto a el abastecimiento de agua informa que según consta en este Organismo de cuenca, en la zona de actuación existe un aprovechamiento de aguas inscrito en el Registro de Aprovechamientos de Aguas Públicas, expediente 8428/1960, para riego de 87,67 ha en la parcela 2 del polígono 25 y en la parcela 8 del polígono 42 del término municipal de Olivenza (Badajoz), desde una toma en el río Guadiana (margen izquierda). Asimismo, se está tramitando transferencia de titularidad del citado expediente, bajo la referencia 33040/1994. En el caso de que la explotación porcina pretenda abastecerse desde dicho aprovechamiento, el promotor deberá solicitar modificación de características para incluir el uso ganadero, de modo que el aprovechamiento pudiera amparar el consumo total de los usos pretendidos. Seguidamente, el informe hace referencia a los vertidos al Dominio Público Hidráulico. Propone una serie de medidas incluidas en el presente informe técnico.
- El Servicio de Conservación de la Naturaleza y Áreas Protegidas, con fecha 30 de junio de 2021, informa favorablemente la actividad solicitada, ya que no es susceptible de afectar de forma apreciable a los lugares incluidos en la Red Natura 2000, ni se prevén afecciones significativas sobre especies o hábitats protegidos, siempre que se cumplan las medidas indicadas.
- Con fecha 12 de enero de 2021 el Servicio de Regadíos informa que no compete emitir informe.



A fecha de firma del presente informe no se ha recibido informe de patrimonio cultural, no obstante consultadas las capas del mismo se ha podido comprobar que no consta la existencia de patrimonio cultura conocido.

Durante el procedimiento de evaluación también se solicitó y recibió informe del agente del medio natural.

### 3. Análisis de expediente.

Una vez analizada la documentación que obra en el expediente, y considerando las respuestas recibidas a las consultas practicadas, se realiza el siguiente análisis para determinar la necesidad de sometimiento del proyecto al procedimiento de evaluación de impacto ambiental ordinaria previsto en la subsección 1ª de la sección 2ª del capítulo VII del título I, según los criterios del anexo X, de la Ley 16/2015, de 23 de abril, de protección ambiental de la Comunidad Autónoma de Extremadura.

#### 3.1. Características del proyecto.

El proyecto consiste en la legalización y ampliación de una explotación porcina de cebo con una capacidad de 1.380 cerdos de cebo, en régimen extensivo. La explotación porcina se localiza en el polígono 26 (93), polígono 42 (2 y 8), polígono 25 (2), en el término municipal de Olivenza. Para el desarrollo de la actividad, la explotación porcina dispondrá de las siguientes instalaciones: naves de existentes de 267, 267, 260, 264, 185 y 177 m<sup>2</sup>, para albergar a los cerdos. Además la explotación cuenta con lazareto, aseo/vestuario, estercolero, fosas de hormigón de 54, 54, 52, 53, 37, 28 y 2 m<sup>3</sup> para la recogida de aguas de limpieza de la nave de cebo, lazareto y lixiviados del estercolero, vado sanitario, pediluvios, zona de almacenamiento de cadáveres, silos para pienso, depósito de agua y cerramiento, corrales de manejo y cerca de adaptación.

La ocupación del suelo por parte de la actividad se limita a la superficie ocupada por las naves, corrales y cercas e instalaciones auxiliares, así como el ocupado durante la fase de construcción y funcionamiento por los vehículos que entren y salgan de la parcela.

Los residuos generados durante el funcionamiento de la explotación, según el documento ambiental aportado, serán principalmente cadáveres de animales, residuos zoonosanitarios, residuos asimilables a urbanos y las aguas residuales procedentes de la limpieza de instalaciones.

Los estiércoles serán gestionados mediante aplicación agrícola.

La explotación dispondrá de sistemas estancos e impermeables para la retención y almacenamiento de estiércoles, lixiviados y aguas de limpieza generadas por la actividad.

El agua requerida por la explotación será la necesaria para el consumo por los cerdos y para la limpieza de las instalaciones, proviniendo la misma de un pozo, que deberá contar con la autorización de la Confederación Hidrográfica pertinente.

Los ruidos generados por la actividad provendrán principalmente por la maquinaria utilizada durante la construcción de las instalaciones y puntualmente por la entrada y salida de vehículos para el suministro de materias primas y evacuación de los residuos generados.

### 3.2. Ubicación del proyecto.

#### 3.2.1. Descripción del lugar.

El entorno en el que se ubica la explotación se caracteriza por ser una zona de carácter agropecuario dedicada en su mayoría a cultivo de secano, con cultivos de regadío, con zonas de pastos y explotaciones ganaderas. La zona en la que se ubicará presenta unas pendientes medias del 6 %.

Algunas de las instalaciones asociadas a la explotación porcina se ubican dentro de la zona de policía del arroyo de Montenuovo y del río Guadiana (Embalse de Alqueva).

El proyecto/actividad no se encuentra dentro de los límites de ningún espacio incluido en Red Natura 2000, ni se prevé que pueda afectar de forma apreciable a los mismos o a sus valores ambientales.

El área de implantación no presenta afecciones directas al patrimonio arqueológico o etnográfico presente en la Carta Arqueológica.

#### 3.2.2. Alternativas al proyecto.

El documento ambiental plantea alternativas para la instalación de la explotación ganadera:

##### Alternativas de la explotación

- Alternativa cero (descartada): Consistiría en el mantenimiento de la situación actual, sin realizar ampliación. En este caso la propiedad de la finca se encuentra con la limitación de obtener rentas de la producción actual en su finca, limitando el potencial de la misma. Es por ello, que las posibilidades de crecimiento económico de su explotación se ven fuertemente amenazadas.

Además se han tenido en cuenta 3 alternativas más:

- La alternativa 1 que es objeto del proyecto consiste en la ampliación de la explotación en la ubicación propuesta. En esta ubicación se respeta la normativa urbanística, medioambiental y de distancias a cursos y puntos de agua, así como favorecer la operatividad en el trabajo diario por su distancia a los accesos de la finca y la existencia de instalaciones ya construidas.
- La alternativa 2, consistiría en ubicar la instalación en una finca distinta, a pesar de ser ambientalmente viable, es menos apta ya que supondría gastos en la adquisición de una nueva propiedad, sin garantías de que en la finca adquirida la instalación de la explotación fuera más viable desde el punto de vista medioambiental.
- La alternativa 3, consistiría en ejecutar nuevas instalaciones para la ampliación pretendida, en otra ubicación dentro de la finca, lo que causaría mayor impacto y un gasto de dinero y recursos innecesario.

Por tanto, finalmente la alternativa seleccionada es la alternativa 1 al ser la más viable a nivel técnico, a nivel ambiental, a nivel de usos del suelo y de propiedad, sin sobreafecciones ambientales por la ejecución de la explotación proyectada.

### 3.3. Características del potencial impacto.

- Red Natura 2000 y Áreas Protegidas.

El Servicio de Conservación de la Naturaleza y Áreas Protegidas informa que no es susceptible de afectar de forma apreciable a los lugares incluidos en la Red Natura 2000, ni se prevén afecciones significativas sobre especies o hábitats protegidos.

Con las pertinentes medidas correctoras, se asegurará la no afección a estos lugares ni a especies o hábitats.

- Sistema hidrológico y calidad de las aguas.

Algunas de las instalaciones asociadas a la explotación porcina se ubican dentro de la zona de policía del arroyo de Montenuovo y del río Guadiana (Embalse de Alqueva).

Con las pertinentes medidas correctoras, se asegurará una mínima afección, evitando perjudicar a la calidad de las aguas.

- Suelos.

El entorno en el que se ubica la explotación se caracteriza por ser una zona de carácter agropecuario dedicada en su mayoría a cultivo de secano y regadío, con algunas zonas de

pastos y explotaciones ganaderas. La zona en la que se ubicará presenta unas pendientes medias del 6 %.

Las acciones que pueden causar mayor impacto pertenecen a la fase de construcción mediante los movimientos de maquinaria y excavaciones para la construcción de la nave y edificaciones auxiliares, así como la ocasionada como consecuencia del manejo de los cerdos.

Respecto a la contaminación del suelo, no es previsible la generación de vertidos que puedan contaminar el suelo y los que puedan producirse durante la ejecución y desarrollo del proyecto, serán de escasa entidad y evitables y/o corregibles con la aplicación de las medidas preventivas y correctoras propuestas.

Con las pertinentes medidas correctoras los efectos sobre el suelo no serán significativos.

- Fauna.

La actividad se encuentra situada a unos 1000 metros de un dormidero invernal de la especie según los datos recogidos en el Servicio de Conservación de la Naturaleza y Áreas Protegidas.

No es previsible que la actividad tenga efectos significativos sobre valores ambientales.

- Vegetación.

La explotación se encuentra situada en área de representación de hábitat de Dehesas perennifolias de *Quercus ssp.*

No es previsible que la actividad tenga efectos significativos sobre hábitat naturales.

- Paisaje.

La instalación se sitúa en una parcela con pendientes medias de 6 %, dedicados a cultivo de secano, regadío y pastos.

El paisaje circundante a la explotación es un paisaje agropecuario con prevalencia de cultivos de secano y regadío, así como pastizales y explotaciones ganaderas.

Se prevé que el impacto sobre el paisaje sea mínimo debido a que el proyecto se localiza en una zona de carácter agropecuario de similares características. No obstante, el proyecto contempla la aplicación de medidas de integración paisajísticas.

- Calidad del aire, ruido y contaminación lumínica.

Durante la fase de construcción del proyecto la calidad del aire se verá afectada por la emisión difusa de partículas de polvo y emisiones gaseosas a la atmósfera y se generará ruido, en todos los casos producidos por el funcionamiento de la maquinaria y movimientos de tierra. Las medidas preventivas y correctoras habituales para este tipo de obras disminuyen el impacto causado. En la fase de funcionamiento el impacto sobre la calidad del aire, lo mismo que el ruido y la contaminación lumínica, y se limita al movimiento de vehículos en operaciones de suministro de mercaderías, carga y descarga de animales, retirada de residuos y operaciones de mantenimiento y trabajo diario, así como con los contaminantes emitidos por los animales.

Los contaminantes emitidos a la atmósfera derivados de los animales presentes en la explotación serán principalmente N<sub>2</sub>O (almacenamiento exterior de estiércol), NH<sub>3</sub> (volatilización en estabulamiento y almacenamiento exterior) y CH<sub>4</sub> (volatilización en estabulamiento y almacenamiento exterior). Todas emisiones provienen de focos difusos y dada la enorme dificultad para el control de los valores límite de emisión de las mismas se sustituirán por la aplicación de una serie de medidas presentes en la resolución.

No es previsible que la actividad tenga efectos significativos sobre la calidad de aire, ruido y contaminación lumínica siempre y cuando se adopten las medidas correctoras propuestas.

- Patrimonio arqueológico y dominio público.

El área de implantación no presenta afecciones directas al patrimonio arqueológico o etnográfico presente en la Carta Arqueológica.

En el área de estudio no discurren vías pecuarias ni caminos públicos.

No se prevé ninguna afección a monte de utilidad pública. En el entorno cercano de la explotación no existen Montes de Utilidad Pública.

- Consumo de recursos y cambio climático.

Los recursos consumidos serían la ocupación del suelo por parte de las instalaciones, y el consumo de cereales y agua por parte de los animales.

La actividad ganadera también podría tener efectos sobre el cambio climático derivados de las emisiones gases producidas durante el estabulamiento de los animales y almacenamiento exterior de sus deyecciones principalmente. Para ello se proponen una serie de medidas presentes en esta resolución.

No se prevén efectos significativos sobre los recursos y cambio climático siempre y cuando se adopten las medidas propuestas para ello.

- Medio socioeconómico.

El impacto para este medio es positivo por la generación de empleo y de la actividad económica. Esto contribuirá a fijar población en el entorno de la instalación, que en Extremadura tiene una importancia vital. En cuanto a la actividad económica se verá beneficiada por la recaudación de impuestos (Impuesto sobre los Bienes Inmuebles, Impuesto sobre la Actividad Económica, Impuesto sobre Construcciones, Instalaciones y Obras). La población se verá beneficiada por la creación de empleo y la mejora de la economía, lo que contribuirá a asentar la propia población e incrementará la renta media.

- Sinergias.

No se presentan sinergias en la documentación aportada.

- Vulnerabilidad del proyecto.

El promotor incluye "Análisis de Vulnerabilidad del Proyecto" en el documento ambiental, de conformidad con lo estipulado en la Ley 9/2018, de 5 de diciembre, por la que se modifica la Ley 21/2013, de 9 de diciembre, de evaluación ambiental, conforme a las premisas y directrices de la Instrucción 2/2020, dictada por la Dirección General de Sostenibilidad, sobre el análisis de la vulnerabilidad de los proyectos sometidos a evaluación de impacto ambiental ante accidentes graves o catástrofes, sobre el riesgo de que se produzcan dichos accidentes o catástrofes y sobre los probables efectos adversos significativos sobre el medio ambiente en caso de ocurrencia de los mismos. El promotor manifiesta en el mismo que no existen riesgos de vulnerabilidad ante accidentes graves o catástrofes.

En conclusión, se trata de una actividad que no tiene efectos adversos significativos sobre el medio ambiente, siempre que se apliquen las medidas recogidas en el apartado 4 "Condiciones y medidas para prevenir y corregir los efectos adversos sobre el medioambiente". Igualmente, el proyecto no afecta a espacios de la Red Natura 2000. Por ello, del análisis técnico se concluye que no es preciso someter el proyecto a evaluación de impacto ambiental ordinaria.

4. Condiciones y medidas para prevenir y corregir los efectos adversos sobre el medioambiente.
  - a. Condiciones de carácter general.



- Deberán cumplirse todas las medidas protectoras y correctoras descritas en el documento ambiental, en tanto no entren en contradicción con el condicionado del presente informe.
- Antes de comenzar los trabajos se contactará con los agentes del medio natural de la zona a efectos de asesoramiento para una correcta realización de los mismos.
- Se informará a todo el personal implicado en la ejecución de este proyecto del contenido del presente informe de impacto ambiental, de manera que se ponga en su conocimiento las medidas que deben adoptarse a la hora de realizar los trabajos. Asimismo, se dispondrá de una copia del presente informe en el lugar donde se desarrollen los trabajos.
- Cualquier modificación del proyecto original deberá ser comunicada al órgano ambiental. Dichas modificaciones no podrán llevarse a cabo hasta que éste no se pronuncie sobre el carácter de la modificación, al objeto de determinar si procede o no someter nuevamente el proyecto al trámite ambiental oportuno.
- No se realizará ningún tipo de obra auxiliar sin contar con su correspondiente informe, según la legislación vigente.
- Deberá tenerse en cuenta la normativa en materia de incendios forestales, Decreto 260/2014, de 2 de diciembre, por el que se regula la Prevención de los incendios forestales en la Comunidad Autónoma de Extremadura y modificaciones posteriores, así como el Decreto 52/2010, de 5 de marzo, por el que se aprueba el plan de lucha contra incendios forestales de la Comunidad Autónoma de Extremadura (Plan Infoex), y modificaciones posteriores.
- Cualquier actuación que se realice en el DPH requiere autorización administrativa previa. De acuerdo con el artículo 126 del Reglamento del DPH, la tramitación de expedientes de autorización de obras dentro, o sobre, el DPH se realizará según el procedimiento normal regulado en los artículos 53 y 54, con las salvedades y precisiones que en aquel se indican.
- Si durante el desarrollo de los trabajos o la actividad se detectara la presencia de alguna especie de fauna o flora silvestre incluida en el Catálogo de Especies Amenazadas de Extremadura (Decreto 37/2001, de 6 de marzo, por el que se regula el Catálogo Regional de Especies Amenazadas de Extremadura, y Decreto 78 /2018, de 5 de junio, por el que se modifica el Decreto 37/2001, de 6 de marzo, por el que se regula el Catálogo Regional de Especies Amenazadas de Extremadura), y/o en el Catálogo Español de Especies Amenazadas (Real Decreto 130/2011, de 4 de febrero, para el desarrollo del Listados de Especies Silvestres en Régimen de Protección Especial y del Catálogo Español de Especies Amenazadas), se notificará al personal técnico de la Dirección General de Sostenibilidad y al agente del Medio Natural de la zona que darán las indicaciones oportunas.



- Respecto a la ubicación y construcción, se atenderá a lo establecido en la normativa urbanística y en la autorización ambiental unificada, correspondiendo al Ayuntamiento de Olivenza y a la Dirección General de Sostenibilidad las competencias en estas materias.

b. Medidas en fase de construcción.

- Se limitarán los trabajos en la explotación de forma que se realicen durante el horario diurno de forma que se eviten molestias y minimice la posible afección por ruidos.
- No se permitirá el funcionamiento de ninguna fuente sonora cuyo nivel de recepción externa sobrepase, al límite de parcela, los niveles máximos permitidos en la legislación vigente.
- Para facilitar la integración paisajística, los acabados de las construcciones deberán ser de tonos que se integren en el entorno, utilizando tonos tostados, ocre o albero. Otras instalaciones auxiliares con acabados metálicos como tolvas, silos y/o depósitos de agua, deberán ser de color similar al de las cubiertas. En cualquiera de los elementos constructivos no deben utilizarse tonos llamativos o brillantes.
- La explotación dispondrá de un sistema estanco para la recogida y almacenamiento de los lixiviados y de las aguas de limpieza generadas en las instalaciones, lazareto, que evite el riesgo de filtración y contaminación de las aguas superficiales y subterráneas. Para ello, dispondrá de red de saneamiento mediante tuberías, y fosas con tratamiento impermeabilizante que garantice su estanqueidad. Las fosas deberán contar con capacidad suficiente para almacenar generada en la limpieza de las instalaciones. Las fosas de contarán con una cuneta o un talud perimetral que evite el acceso de aguas de escorrentía, y además, dispondrán de un cerramiento perimetral que impida el acceso de personas y animales. Para controlar su estanqueidad, se dispondrán pozos testigos capaces de detectar roturas o mal funcionamiento del sistema de impermeabilización.
- Se habilitará una zona en el interior de los límites de las parcelas afectadas para el mantenimiento de vehículos. No se realizarán tareas de mantenimiento de la maquinaria o los vehículos en áreas distintas a las destinadas para ello. Estas zonas se ubicarán fuera del Dominio Público Hidráulico.
- En caso de realización de captaciones de aguas públicas, deberán disponer de la correspondiente autorización de la Confederación Hidrográfica correspondiente que garantice el abastecimiento.
- Con objeto de preservar la adecuada gestión y seguimiento de los residuos retirados, el promotor tendrá a disposición los documentos que acrediten la correcta gestión de los mismos a los diferentes gestores autorizados.



- Los residuos producidos se gestionarán por gestor autorizado conforme a la Ley 22/2011, de 28 de julio, de residuos y suelos contaminados. Deberán habilitarse las correspondientes áreas de almacenamiento de los residuos en función de su tipología, clasificación y compatibilidad.
- Al finalizar las obras se pondrá especial atención en la retirada de cualquier material no biodegradable o contaminante que se produzca a la hora de realizar los trabajos (embalajes, plásticos, metales, etc.). Estos residuos deberán almacenarse de forma separada y gestionarse por gestor autorizado.
- Los residuos de construcción y demolición (RCD) que se generen, se deberán separar adecuadamente y entregar a una planta de reciclaje autorizada para su tratamiento, cumpliendo en todo caso con lo establecido en el Real Decreto 105/2008, de 1 de febrero, por el que se regula la producción y gestión de los residuos de construcción y demolición, y en el Decreto 20/2011, de 25 de febrero, por el que se establece el régimen jurídico de la producción, posesión y gestión de los residuos de construcción y demolición en la Comunidad Autónoma de Extremadura.
- Los movimientos de tierras serán los descritos en el proyecto. Se evitará realizar estos trabajos en periodos de lluvias para evitar el arrastre de sedimentos por escorrentía. Si fuera necesario se realizarán aportes de tierra vegetal extra en las áreas con peligro de erosión.
- Se instalará una pantalla vegetal con especies autóctonas, dispuestas de manera irregular dando aspecto natural y utilizando un marco de plantación suficiente para cumplir su función de ocultación.
- El cerramiento perimetral será de malla ganadera no estará anclado al suelo en puntos diferentes a los postes y no tendrá ningún elemento cortante o punzante. En todo caso, se solicitará la autorización preceptiva ante la Dirección General de Sostenibilidad, siempre y cuando no cumpla con los criterios establecidos en el artículo 17.f del Decreto 226/2013, de 3 de diciembre, por el que se regula las condiciones para la instalación, modificación y reposición de cerramientos cinegéticos y no cinegéticos en la Comunidad Autónoma de Extremadura.
- Se colocarán pasos de fauna a lo largo del vallado de cerramiento siguiendo las pautas básicas del manual prescripciones técnicas para el diseño de pasos de fauna y vallados perimetrales (segunda edición, revisada y ampliada), para facilitar los movimientos de fauna y minimizar el efecto barrera. Se deberá garantizar el mantenimiento de las características y funciones de estas estructuras durante toda la vida útil del proyecto.

- En cuanto a las medidas correctoras de cara a la protección del patrimonio arqueológico no detectado en superficie que pudiera verse afectado en el transcurso de las obras, plantea las siguientes medidas:
  - Si durante la ejecución de las obras se hallasen restos u objetos con valor arqueológico, el promotor y/o la dirección facultativa de la misma paralizarán inmediatamente los trabajos, tomarán las medidas adecuadas para la protección de los restos y comunicarán su descubrimiento en el plazo de cuarenta y ocho horas a la Consejería de Cultura.
  - Si en alguna zona la pendiente del terreno requiriese realizar movimientos de tierras para reducirla, se retirará la tierra vegetal antes para extenderla al final, especialmente en los taludes. Se evitará realizar estos trabajos en periodos de lluvias para evitar el arrastre de sedimentos por escorrentía. Si fuera necesario se realizarán aportes de tierra vegetal extra en las áreas con peligro de erosión.
- No se ocupará ninguna zona de vegetación natural asociada a los encharcamientos y cauces.
- Las aguas residuales generadas en los aseos serán almacenadas en una fosa séptica estanca (diferente a las fosas de purines) y se gestionarán por gestor autorizado.
- El replanteo de las instalaciones se hará en presencia del agente del medio natural, señalándose las encinas que deban eliminarse en su presencia y siempre con el criterio de minimizar esta necesidad.
- Respecto a la aplicación de purines como abono orgánico, se estará a lo dispuesto en el presente informe y normativa vigente, y en todo caso, el seguimiento ambiental de la actuación contemplará la valoración de los efectos sobre el arbolado, de forma que puedan corregirse posibles efectos adversos.
- Como medida fitosanitaria y de prevención de incendios forestales, se retirarán o eliminarán todos los restos vegetales en un plazo no superior a dos meses desde la corta.

c. Medidas en fase de explotación.

- Se mantendrán en correcto estado de funcionamiento y operativas todas las instalaciones y dispositivos para cumplir las medidas correctoras incluidas en la presente declaración.
- Para el control del programa de gestión de estiércol, la explotación deberá disponer de un “Libro de Registro de Gestión de Estiércoles” que recoja de forma detallada los volúmenes

extraídos y el destino de cada partida. En el caso de que se eliminen como abono orgánico se dispondrá, además, de un "Plan de Aplicación Agrícola" de los estiércoles en el que conste, por años, la producción de estiércoles o purines, su contenido en nitrógeno, así como las parcelas donde se aplica, qué se cultiva y en qué momento se realizan las aplicaciones. La aplicación agrícola se realizará cumpliendo las siguientes condiciones:

- La aplicación total de nitrógeno / ha por año será inferior a 80 Kg en cultivos de secano y 170 Kg en regadío. Para los cálculos se tendrán en cuenta todos los aportes de nitrógeno en la finca (purines o estiércol procedente de ganado, fertilizantes con contenido en nitrógeno, etc.).
- Se buscarán los momentos de máximas necesidades de los cultivos. No se harán en suelos con pendientes superiores al 10 %, ni en suelos inundados o encharcados, ni antes de regar ni cuando el tiempo sea lluvioso. Se dejará sin abonar una franja de 100 m de ancho alrededor de todos los cursos de agua. No se aplicarán a menos de 300 m de una fuente, pozo o embalse que suministre agua para el consumo humano. No se aplicará de forma que cause olores u otras molestias a los vecinos. La distancia mínima para la aplicación del purín sobre el terreno, respecto de núcleos de población será de 1.000 m.
- Los residuos producidos se gestionarán por gestor autorizado conforme a la Ley 22/2011, de 28 de julio, de residuos y suelos contaminados.
- Los residuos peligrosos generados en las instalaciones deberán envasarse, etiquetarse y almacenarse conforme a lo establecido en la normativa vigente y normas técnicas de aplicación. El tiempo máximo para el almacenamiento de residuos peligrosos no superará los seis meses.
- La eliminación de los cadáveres se efectuará conforme a las disposiciones del Reglamento (CE) n.º 1069/2009 del Parlamento Europeo y del Consejo de 21 de octubre de 2009 por el que se establecen las normas sanitarias aplicables a los subproductos animales y los productos derivados no destinados al consumo humano y por el Reglamento (UE) n.º 142/2011, de la Comisión de 25 de febrero de 2011. Se observará que el almacenamiento de los cadáveres se realice en condiciones óptimas y fuera del recinto de la instalación.
- Los animales serán manejados en cercas en extensivo principalmente, si bien la explotación contará también con dos corrales de manejo y alimentación de 280 m<sup>2</sup>, cada uno, y una cerca de adaptación de 5,6 hectáreas donde los animales permanecerán unos 3-4 meses al año. La cerca de adaptación deberá de disponer de un sistema de retención de pluviales y aguas contaminadas debidamente impermeabilizado y dimensionado.

El manejo de los animales en la cerca de adaptación deberá cumplir los siguientes requisitos:

- El arbolado que se encuentre en la cerca se protegerá de la incidencia directa por parte de los animales, protegiendo tanto el tronco como las raíces con piedra y mallazo.
- Con el fin de mejorar la posible erosión y degradación del suelo, se procederá a la siembra de pradera y leguminosa en los periodos de descanso.
- En los periodos de mayor pluviometría para evitar el arrastre de las deyecciones por el agua y la erosión de los patios, se recluirán los animales en las naves de secuestro.

En todo caso, si como consecuencia del manejo de la explotación se produjese la degradación física del suelo, la pérdida de vegetación o la contaminación por nitratos de las aguas será responsabilidad del propietario, el cual deberá adoptar las medidas correspondientes para la recuperación del medio.

- Queda prohibido, con carácter general, el vertido directo o indirecto de aguas y productos residuales susceptibles de contaminar las aguas continentales o cualquier otro elemento del dominio público hidráulico, salvo que cuente con la previa autorización administrativa de la Confederación Hidrográfica correspondiente.
- Se deberá realizar un análisis con periodicidad anual del parámetro nitratos en un pozo o sondeo situado dentro de la explotación que deberá ser remitido a la Confederación Hidrográfica correspondiente, con objeto de realizar un seguimiento de los niveles de contaminación difusa en la zona
- Efectuar los procesos de limpieza, desinfección y desinsectación de forma periódica, para mantener las instalaciones existentes en buenas condiciones higiénico-sanitarias. No obstante, al final de cada ciclo se realizarán vacíos sanitarios de las instalaciones que albergan los animales.
- No se producirá ningún tipo de acumulación de materiales o vertidos fuera de las zonas habilitadas.
- Deberá asegurarse la viabilidad y supervivencia de las plantaciones de la pantalla vegetal, especialmente en la época estival, así como la reposición de las marras que fueran necesarias. Deberá contemplarse la instalación de sistemas de protección (cerramiento o jaulas) en el caso de ser necesario para asegurar su viabilidad.
- Se cumplirá con la normativa de ruidos, el Decreto 19/1997, de 4 de febrero, de Reglamentación de Ruidos y Vibraciones de Extremadura y Real Decreto 1367/2007, de 19 de octubre, por el que se desarrolla la Ley 37/2003, de 17 de noviembre, del Ruido, en lo referente a zonificación acústica, objetivos de calidad y emisiones acústicas.

- En caso de llevar a cabo la instalación de sistemas de iluminación exterior con una potencia instalada mayor a 1 kW incluidas en las instrucciones técnicas complementarias ITC-BT-09 del Reglamento electrotécnico para baja tensión y con objeto de reducir la contaminación lumínica de alumbrado exterior, les serán de aplicación las disposiciones relativas a contaminación lumínica, recogidas en el Real Decreto 1890/2008, de 14 de noviembre, por el que se aprueba el Reglamento de eficiencia energética en instalaciones de alumbrado exterior, y sus Instrucciones Técnicas Complementarias EA-01 a EA-07.

d. Programa de vigilancia y seguimiento ambiental.

- El promotor deberá disponer de un programa de vigilancia ambiental que deberá contener, al menos, un informe anual sobre el seguimiento de las medidas incluidas en el informe de impacto ambiental.
- En base al resultado de estos informes se podrán exigir medidas correctoras suplementarias para corregir las posibles deficiencias detectadas, así como otros aspectos relacionados con el seguimiento ambiental no recogidos inicialmente.

e. Otras disposiciones.

Teniendo en cuenta todo ello, así como la no afección del proyecto a espacios de la Red Natura 2000, esta Dirección General de Sostenibilidad a propuesta del Servicio de Prevención Ambiental resuelve, de acuerdo con la evaluación de impacto ambiental simplificada practicada conforme a lo previsto en la subsección 2ª de la sección 2ª del capítulo VII del título I, tras el análisis realizado con los criterios del anexo X de la Ley 16/2015, de 23 de abril, de protección ambiental de la Comunidad Autónoma de Extremadura, la Dirección General de Sostenibilidad resuelva, mediante la formulación de un informe de impacto ambiental, que no es previsible que el proyecto "explotación porcina" vaya a producir impactos adversos significativos sobre el medio ambiente, y por tanto, la innecesaridad de su sometimiento al procedimiento de evaluación de impacto ambiental ordinaria.

El informe de impacto ambiental perderá su vigencia y cesará en la producción de los efectos que le son propios si, una vez publicado en el Diario Oficial de Extremadura, no se hubiera procedido a la autorización del proyecto en el plazo de cinco años desde su publicación.

Su condicionado podrá ser objeto de revisión y actualización por parte del órgano ambiental cuando:

- Se produzca la entrada en vigor de nueva normativa que incida sustancialmente en el cumplimiento de las condiciones fijadas en el mismo.



- Cuando durante el seguimiento del cumplimiento del mismo se detecte que las medidas preventivas, correctoras o compensatorias son insuficientes, innecesarias o ineficaces.

De conformidad con lo dispuesto en el artículo 76.6 de la Ley 16/2015, de 23 de abril, de protección ambiental de la Comunidad Autónoma de Extremadura, el informe de impacto ambiental no será objeto de recurso alguno, sin perjuicio de los que, en su caso, procedan en vía administrativa o judicial frente al acto, en su caso, de autorización del proyecto.

El informe de impacto ambiental será objeto de publicación en el Diario Oficial de Extremadura y en la página web de la Consejería para la Transición Ecológica y Sostenibilidad (<http://extremambiente.gobex.es/>).

El presente informe de impacto ambiental se emite a los solos efectos ambientales y en virtud de la legislación específica vigente, sin perjuicio de aquellas otras autorizaciones sectoriales o licencias que sean necesarias para la ejecución del proyecto.

Mérida, 25 de noviembre de 2021.

El Director General de Sostenibilidad,

JESÚS MORENO PÉREZ

**ANEXO GRÁFICO**



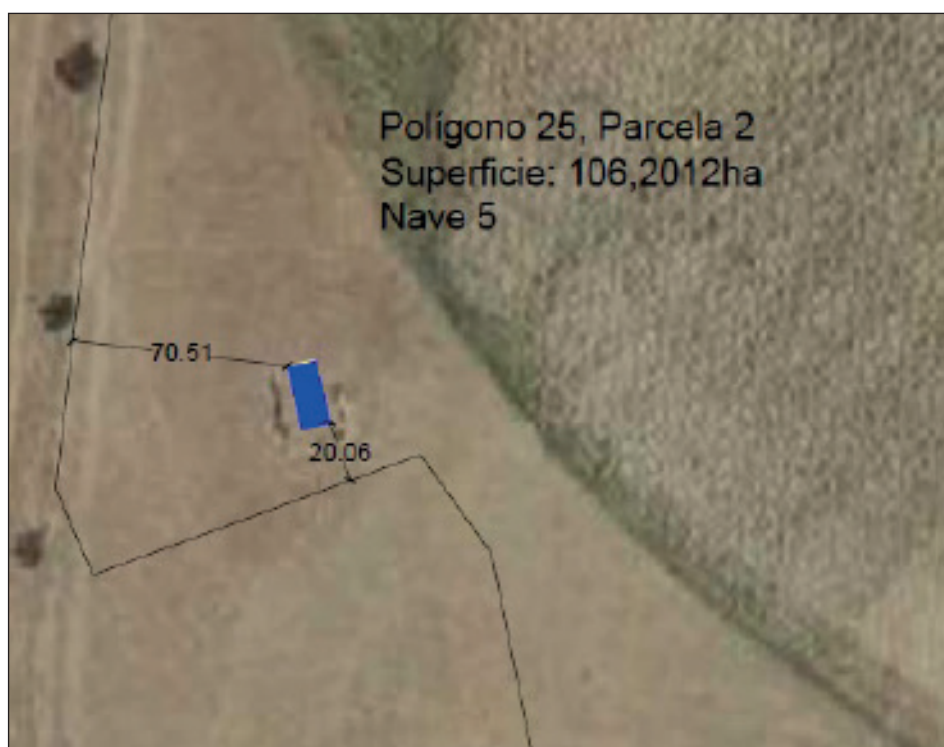







*RESOLUCIÓN de 26 de noviembre de 2021, de la Dirección General de Sostenibilidad, por la que se otorga autorización ambiental unificada para centro de trato de corderos promovido por Antonia María Rodríguez Pérez, en el término municipal de Villanueva del Fresno (Badajoz).* (2021063756)

ANTECEDENTES DE HECHO:

**Primero.** Con fecha 23 de abril de 2019 tiene entrada en el Registro Único de la Junta de Extremadura, la solicitud de Autorización Ambiental Unificada (AAU) para un centro de trato de corderos, ubicado en el término municipal de Villanueva del Fresno (Badajoz) y promovida por Antonia María Rodríguez Pérez con domicilio social en C/ San Ginés, n.º 49, C.P. 06110 de Villanueva del Fresno y NIF: \*\*\*\*\*836-V.

**Segundo.** El proyecto consiste en la instalación de un centro de trato de corderos con capacidad para 1.575 animales de cebo. Esta actividad está incluida en el ámbito de aplicación de la Ley 16/2015 de 23 de abril, de protección ambiental de la Comunidad Autónoma de Extremadura. En particular en la categoría 1.3.b del anexo II.

La actividad se llevará a cabo en el término municipal de Villanueva del Fresno (Badajoz), y más concretamente en el polígono 9, parcela 1 con una superficie total de 21,45 Has. Las características esenciales del proyecto se describen en la presente resolución.

**Tercero.** Con fecha 11 de julio de 2019, el órgano ambiental publica anuncio en su sede electrónica, poniendo a disposición del público, durante un plazo de 10 días, la información relativa al procedimiento de solicitud de autorización ambiental unificada, de conformidad con lo dispuesto en el artículo 16.5 de la Ley 16/2015, de 23 de abril, de protección ambiental de la Comunidad Autónoma de Extremadura.

**Cuarto.** Para dar cumplimiento a lo dispuesto en el artículo 16.4 de la Ley 16/2015, de 23 de abril, de protección ambiental de la Comunidad Autónoma de Extremadura, con fecha 10 de julio de 2019, se remite copia del expediente al Ayuntamiento Villanueva del Fresno, a fin de que por parte de éste se promoviese la participación real y efectiva de las personas interesadas, en todo caso, de los vecinos inmediatos, en el procedimiento de otorgamiento de la autorización ambiental unificada. Del mismo modo, se le indicaba que disponía de un plazo de 20 días desde la recepción del expediente, para remitir un informe técnico que se pronuncie sobre la adecuación de la instalación a todas aquellas materias de competencia municipal, de conformidad con lo dispuesto en el artículo 25.2 de la Ley 7/1985, de 2 de abril, reguladora de las Bases de Régimen Local.

**Quinto.** La arquitecto técnico municipal del Ayuntamiento de Villanueva del Fresno, Doña Gloria Ríos Moreno, en cumplimiento a las prescripciones del artículo 16.6 de la Ley 16/2015



de 23 de abril de 2016, de protección ambiental de la Comunidad Autónoma de Extremadura, emite informe, con fecha 26 de junio de 2019, sobre la adecuación de las instalaciones con respecto a competencias municipales de conformidad con lo dispuesto en el artículo 25.2 de la Ley 7/1985, de 2 de abril, reguladora de las Bases de Régimen Local.

**Sexto.** La explotación porcina cuenta con resolución favorable de impacto ambiental de fecha 7 de octubre de 2021.

**Séptimo.** Tal y como dispone el artículo 82.1 de la Ley 39/2015, de 1 de octubre, del Procedimiento Administrativo Común de las Administraciones Públicas, el órgano ambiental dirige oficio, en fecha 20 de octubre de 2021, al Ayuntamiento de Villanueva del Fresno (Badajoz), a Antonia María Rodríguez Pérez, así como a las organizaciones no gubernamentales cuyo objeto sea la defensa de la naturaleza y el desarrollo sostenible con objeto de proceder al trámite de audiencia a los interesados, sin que se hayan pronunciado al respecto, otorgándoles el preceptivo trámite de audiencia, por plazo de diez días.

**Octavo.** A los anteriores Antecedentes de Hecho, le son de aplicación los siguientes,

#### FUNDAMENTOS DE DERECHO:

**Primero.** Es órgano competente para la resolución del presente procedimiento la Dirección General de Sostenibilidad de la Consejería para la Transición Ecológica y Sostenibilidad, en virtud de lo dispuesto en el artículo 15 de la Ley 16/2015, de 23 de abril, de protección ambiental de la Comunidad Autónoma de Extremadura y de conformidad con el artículo 31.3 del Decreto 87/2019, de 2 de agosto, por el que se establece la estructura orgánica básica de la Administración de la Comunidad Autónoma de Extremadura.

**Segundo.** En aplicación del Real Decreto 463/2020, de 14 de marzo, por el que se declara el estado de alarma para la gestión de la situación de crisis sanitaria ocasionada por el Covid-19 y del Real Decreto 537/2020, de 22 de mayo, por el que se prorroga el estado de alarma, el plazo máximo para resolver este procedimiento, así como los plazos concedidos a los interesados y los previstos para los distintos trámites administrativos que se hubieren iniciado con anterioridad a la declaración del estado de alarma y que no hubieran finalizado en aquel momento han estado suspendidos desde el 14 de marzo de 2020 hasta el 1 de junio de 2020, fecha en que se reanuda el cómputo de dichos plazos.

**Tercero.** Conforme a lo establecido en el artículo 14.2 de la Ley 16/2015, de 23 de abril, de protección ambiental de la Comunidad Autónoma de Extremadura, "Se somete a autorización ambiental unificada el montaje, explotación, traslado o modificación sustancial, de las instalaciones de titularidad pública o privada en las que se desarrolle alguna de las actividades que se incluyen en el Anexo II de la presente ley".

La actividad cuya autorización se pretende, se encuentra incluida en el ámbito de aplicación de la Ley 16/2015, de 23 de abril, de protección ambiental de la Comunidad Autónoma de Extremadura, en concreto en la categoría 1.3. del anexo II, relativa a "Instalaciones ganaderas destinada a la cría intensiva de rumiantes, incluyéndose entre ellas los centros de tipificación y granjas cinegéticas, que dispongan de un número de emplazamientos superior a 330 emplazamientos para ovino, caprino, corzos y muflones".

La actividad se llevará a cabo en el término municipal de Villanueva del Fresno (Badajoz), y más concretamente en el polígono 9, parcela 1 con una superficie total de 21,45 Has. Las características esenciales del proyecto se describen en la presente resolución.

A la vista de los anteriores Antecedentes de Hecho, Fundamentos de Derecho y del informe técnico, habiéndose dado debido cumplimiento a todos los trámites previstos legalmente, la Dirección General de Sostenibilidad,

#### RESUELVE:

Otorgar autorización ambiental unificada a favor de Antonia María Rodríguez Pérez, para la instalación de un centro de trato de corderos con capacidad para 1.575 corderos, en el término municipal de Villanueva del Fresno (Badajoz), incluida en la categoría 1.3. del anexo II, relativa a "Instalaciones ganaderas destinada a la cría intensiva de rumiantes, incluyéndose entre ellas los centros de tipificación y granjas cinegéticas, que dispongan de un número de emplazamientos superior a 330 emplazamientos para ovino, caprino, corzos y muflones", a los efectos recogidos en la referida norma, debiéndose, en todo caso, en el ejercicio de la actividad, dar cumplimiento al condicionado fijado a continuación y al recogido en la documentación técnica entregada, excepto en lo que ésta contradiga a la presente autorización, sin perjuicio del cumplimiento de las prescripciones establecidas en la legislación sectorial que resulte de aplicación a la actividad en cada momento. El n.º de expediente de la instalación es el AAU 19/070.

#### Condicionado Ambiental de la Autorización Ambiental Unificada

##### - a - Tratamiento y gestión del estiércol.

1. El tratamiento y gestión de los estiércoles sólidos que se generen en esta explotación se llevará a cabo mediante la aplicación de los mismos como abono orgánico. Para el control de la gestión de estos residuos agroganaderos, la instalación deberá disponer de un Libro de Registro de Gestión y de un Plan de Aplicación Agrícola de los estiércoles, conforme a lo establecido en el apartado - h - "Vigilancia y seguimiento" de esta resolución, de forma que todas las deyecciones generadas sean gestionadas adecuadamente, conforme al Plan de Aplicación Agrícola elaborado, y dejando constancia de esta gestión en el Libro de Registro de Gestión de Estiércoles.

La generación de estiércoles asociada al funcionamiento normal del complejo se estima en 315 m<sup>3</sup>/año de estiércol, que suponen unos 5.008,5 kg de nitrógeno /año. Todas las deyecciones generadas deberán gestionarse adecuadamente, conforme al Plan de Aplicación Agrícola elaborado, y dejando constancia de esta gestión en el Libro de Registro de Gestión de Estiércoles.

2. El centro deberá disponer de un sistema para la recogida y almacenamiento de los estiércoles, lixiviados y aguas de limpieza, generados en las naves de cebo, que evite el riesgo de filtración y contaminación de las aguas superficiales y subterráneas, con tamaño adecuado, que permita llevar a cabo la gestión adecuada de los mismos. A estos efectos, el centro dispondrá de fosa de 5 m<sup>3</sup> de capacidad.
3. El diseño y la construcción de la fosa deberá adaptarse a las prescripciones que para este tipo de infraestructuras establece la Dirección General de Sostenibilidad. Conforme a esto, se deberá tener en cuenta los siguientes requisitos:
  - La ubicación de las fosas deberá garantizar que no se produzcan vertidos a ningún curso o punto de agua; y habrán de hallarse a la mayor distancia posible de caminos y carreteras. Se orientará en función de los vientos dominantes, de modo que se eviten molestias por malos olores a las poblaciones más cercanas.
  - Cumplirá con las siguientes características constructivas:
    - Se ejecutará en hormigón armado.
    - Impermeabilización del sistema de retención para evitar la posibilidad de infiltraciones.
    - Cuneta en todo su perímetro, que evite el acceso de las aguas de escorrentía.
    - Talud perimetral que evite desbordamientos y el acceso de aguas de escorrentía.
    - Cerramiento perimetral que no permita el acceso de personas y animales.

La frecuencia de vaciado deberá coincidir como mínimo con los periodos de vacío sanitario y limpieza de las instalaciones y siempre antes de superar los 2/3 de su capacidad.

4. La explotación dispondrá de un estercolero ubicado en una zona protegida de los vientos con una capacidad de 37,5 m<sup>3</sup>. Esta infraestructura consistirá en una superficie estanca e impermeable, con sistema de recogida de lixiviados conectado a fosa de purines. Se deberá cubrir el estercolero mediante la construcción de un cobertizo o una cubierta flexible (plástico), impidiendo de este modo el acceso de pluviales al interior del cubeto.

El estercolero deberá vaciarse antes de superar los 2/3 de su capacidad. No obstante, cada 15 días como máximo deberá retirar su contenido, momento que se aprovechará para el mantenimiento de esta infraestructura, comprobando que se encuentra en condiciones óptimas, y reparando cualquier deficiencia en caso de una evaluación desfavorable de la instalación.

5. En la aplicación de los estiércoles sólidos y licuados como abono orgánico en superficies agrícolas, se tendrán en cuenta las siguientes limitaciones:

- La aplicación total de kilogramos de nitrógeno por hectárea y año (kg N/ha×año) será inferior a 170 kg N/ha×año en regadío, y a 80 kg N/ha×año en cultivos de secano. Las aplicaciones se fraccionarán de forma que no se superen los 45 kg N/ha por aplicación en secano y los 85 kg N/ha en regadío.
- No se harán aplicaciones sobre suelo desnudo, se buscarán los momentos de máxima necesidad del cultivo, no se realizarán aplicaciones en suelos con pendientes superiores al 10%, ni en suelos inundados o encharcados, ni antes de regar ni cuando el tiempo amenace lluvia. No se aplicará de forma que causen olores u otras molestias a los vecinos, debiendo para ello enterrarse, si el estado del cultivo lo permite, en un periodo inferior a 24 horas.
- Se dejará una franja de 100 m de ancho sin abonar alrededor de todos los cursos de agua, no se aplicarán a menos de 300 m de una fuente, pozo o perforación que suministre agua para el consumo humano, ni tampoco si dicha agua se utiliza en naves de ordeño. La distancia mínima para la aplicación sobre el terreno, respecto de núcleos de población será de 1.000 metros y de 200 respecto a otras explotaciones ganaderas.

- b - Producción, tratamiento y gestión de residuos.

1. Los residuos peligrosos que se generarán por la actividad de la instalación industrial son los siguientes:

Residuo	Origen	Código LER <sup>(1)</sup>
Residuos cuya recogida y eliminación son objeto de requisitos especiales para prevenir infecciones	Tratamiento o prevención de enfermedades de animales	18 02 02
Productos químicos que consisten en, o contienen, sustancias peligrosas	Tratamiento o prevención de enfermedades de animales	18 02 05



Residuo	Origen	Código LER <sup>(1)</sup>
Envases que contienen restos de sustancias peligrosas	Residuos de envases de sustancias utilizadas en el tratamiento o la prevención de enfermedades de animales	15 01 10

<sup>(1)</sup> LER: Lista Europea de Residuos publicada por la Decisión de la Comisión 2014/955/UE de 18 de diciembre de 2014.

2. Los residuos no peligrosos que se generarán con mayor frecuencia son los siguientes:

Residuo	Origen	Código LER
Papel y cartón	Residuos asimilables a los municipales	20 01 01
Plástico	Residuos asimilables a los municipales	20 01 39
Mezcla de residuos municipales	Residuos asimilables a los municipales	20 03 01
Objetos cortantes y punzantes	Tratamiento o prevención de enfermedades de animales	18 02 01
Residuos cuya recogida y eliminación no son objeto de requisitos especiales para prevenir infecciones	Tratamiento o prevención de enfermedades de animales	18 02 03
Medicamentos distintos a los especificados en el 18 02 07	Tratamiento o prevención de enfermedades de animales	18 02 08
Residuos de construcción y demolición	Operaciones de mantenimiento o nuevas infraestructuras	17 01 07
Lodos de fosa séptica	Aguas negras de aseos y servicios	20 03 04

3. La gestión y generación de cualquier otro residuo no indicado en los apartados b.1 o b.2, deberá ser comunicada a esta Dirección General de Sostenibilidad.

4. Junto con el certificado final de obra el titular de la instalación deberá indicar a esta Dirección General de Sostenibilidad qué tipo de gestión y qué gestores autorizados o inscritos de conformidad con la Ley 22/2011, de residuos y suelos contaminados, se harán cargo de los residuos generados por la actividad con el fin último de su valorización o eliminación, incluyendo los residuos asimilables a urbanos. Éstos deberán estar registrados como Gestores de Residuos según corresponda.
5. Queda expresamente prohibida la mezcla de los residuos generados entre sí o con otros residuos. Los residuos deberán segregarse desde su origen, disponiéndose de los medios de recogida y almacenamiento intermedio adecuados para evitar dichas mezclas.
6. La eliminación de los cadáveres se efectuará conforme a las disposiciones del Reglamento (CE) n.º 1069/2009 del Parlamento Europeo y del Consejo de 21 de octubre de 2009 por el que se establecen las normas sanitarias aplicables a los subproductos animales y los productos derivados no destinados al consumo humano y por el Reglamento (CE) n.º 142/2011, de la Comisión de 25 de febrero de 2011. Se observará que el almacenamiento de los cadáveres se realice en condiciones óptimas y fuera del recinto de la instalación.

- c - Medidas de protección y control de la contaminación atmosférica.

Los contaminantes emitidos a la atmósfera y sus respectivos focos de emisión serán los siguientes:

Contaminante	Origen
N <sub>2</sub> O	Almacenamientos exteriores de estiércoles
NH <sub>3</sub>	Volatilización en el estabulamiento
	Almacenamientos exteriores de estiércoles
CH <sub>4</sub>	Volatilización en el estabulamiento
	Almacenamientos exteriores de estiércoles

Dado el marcado carácter difuso de las emisiones de estos contaminantes y, por tanto, la enorme dificultad existente en el control de las emisiones mediante valores límite de emisión, deberán ser sustituidas por la aplicación de las mejores técnicas disponibles.



- d - Emisiones contaminantes al suelo y a las aguas subterráneas.

1. Los corderos permanecerán en todo momento en las naves de engorde, cuyas paredes y soleras deberán ser impermeables para evitar infiltraciones, y el estiércol mezclado con la cama será gestionado conforme a lo establecido en el apartado - a - "Tratamiento y gestión del estiércol".
2. Para el almacenamiento de las aguas de limpieza de la nave de engorde deberá construirse sistemas estancos de almacenamiento. A estos efectos, la fosa/ balsa deberá:
  - Ser impermeable y cerrada para evitar infiltraciones o vertidos que pudieran contaminar las aguas subterráneas o superficiales.
  - Estar conectada mediante una red de saneamiento adecuada al estercolero y las naves de engorde.
  - Contar con un volumen total mínimo de almacenamiento de 5 m<sup>3</sup>.

La gestión de los residuos acumulados en estas fosas podrá realizarla un gestor autorizado para la gestión de los residuos no peligrosos de código LER 20 03 04 o ser gestionadas conforme a lo establecido en el apartado - a - "Tratamiento y gestión del estiércol" si no contienen restos de sustancias químicas.

3. Periódicamente deberán vigilarse los niveles de la balsa estancas para evitar que pudiera rebosar. La vigilancia deberá extremarse en los momentos de máximo caudal de vertido, como puede ser durante las tareas de limpieza de las naves de engorde tras la salida de los animales para sacrificio y la retirada del estiércol y de la cama.

Después de la limpieza de las instalaciones, la balsa que recojan las aguas de limpieza de las naves de engorde deberán vaciarse completamente, momento que se aprovechará para el mantenimiento de estas infraestructuras, comprobando que se encuentran en condiciones óptimas, y reparando cualquier deficiencia en caso de una evaluación desfavorable.

4. No se permitirá la construcción de otras instalaciones para la recogida y almacenamiento de aguas de limpieza, lixiviados o cualquier otra agua residual procedente de las instalaciones de la explotación, mientras éstas no cuenten con las mismas características establecidas para la fosa/balsa estanca indicada en los apartados a.2 y d.2.
5. Cada 30 días se procederá a la retirada de deyecciones y limpieza de suelos de los parques de cebo, así como de los comederos y bebederos. No obstante, al final de cada ciclo se realizarán vaciados sanitarios de todas las instalaciones que albergan los animales.

6. Los vestuarios del personal de la explotación si contarán con aseos deberán disponer de un sistema de saneamiento independiente, para las aguas generadas en los mismos, que terminará en una fosa estanca e impermeable, con capacidad suficiente. A los efectos de proteger adecuadamente la calidad de las aguas que conforman el Dominio Público Hidráulico (DPH), habrá de observarse el cumplimiento de las siguientes prescripciones:

- El depósito para almacenamiento de aguas residuales se ubicará a más de 100 metros del DPH.
- Se deberá garantizar la completa estanqueidad del referido depósito mediante el correspondiente certificado suscrito por técnico competente y visado por el colegio profesional correspondiente.
- En la parte superior del depósito se instalará una tubería de ventilación al objeto de facilitar la salida de gases procedentes de la fermentación anaerobia.

El depósito deberá ser vaciado por un gestor de residuos debidamente autorizado para la gestión del residuo no peligroso de código LER 20 03 04; con la periodicidad adecuada para evitar el riesgo de rebosamiento del mismo. A tal efecto, se deberá tener a disposición de los organismos encargados de velar por la protección del medio ambiente, a petición del personal acreditado por los mismos, la documentación que acredite la recogida y destino adecuados de las aguas residuales acumuladas en dicho depósito; y, asimismo, se deberá comunicar a dichos organismos cualquier incidencia que pueda ocurrir.

7. El titular de la instalación deberá favorecer que las aguas pluviales no contaminadas se evacuen de forma natural, hasta la parte exterior de las instalaciones, haciéndose especial mención a aquéllas que caigan sobre el techo de las naves. A tales efectos, se considerarán aguas pluviales no contaminadas las que no entren en contacto con los animales o con sus deyecciones.

- e - Medidas de prevención y reducción de la contaminación lumínica.

#### Condiciones generales

1. La presente autorización se concede con los límites y condiciones técnicas que se establecen a continuación. Cualquier modificación de lo establecido en estos límites y condiciones deberá ser autorizada previamente.
2. A las instalaciones de alumbrado exterior les serán de aplicación las disposiciones relativas a contaminación lumínica, recogidas en el Real Decreto 1890/2008, de 14 de noviembre, por el que se aprueba el Reglamento de eficiencia energética en instalaciones de alumbrado exterior y sus Instrucciones técnicas complementarias EA-01 a EA-07.

## Condiciones técnicas

Requerimientos luminotécnicos para instalaciones de alumbrado de zonas y viales anexos a la actividad

3. Con objeto de prevenir la dispersión de luz hacia el cielo nocturno, así como de preservar las condiciones naturales de oscuridad en beneficio de los ecosistemas, en las instalaciones de más de 1 kW de potencia instalada, se deberá cumplir lo siguiente:

- a) El diseño de las luminarias será aquel que el flujo hemisférico superior instalado (FHSinst), la iluminancia, la intensidad luminosa, la luminancia y el incremento del nivel de contraste será inferior a los valores máximos permitidos en función de la zona en la que se ubique la instalación conforme a lo establecido en la Instrucción Técnica Complementaria EA-03 Resplandor luminoso nocturno y luz intrusa o molesta del Real Decreto 1890/2008, de 14 de noviembre, por el que se aprueba el Reglamento de eficiencia energética en instalaciones de alumbrado exterior y sus Instrucciones técnicas complementarias.
- b) El factor de mantenimiento y factor de utilización cumplirán los límites establecidos en la ITC-EA-04, garantizándose el cumplimiento de los valores de eficiencia energética de la ITCEA-01.
- c) Se recomienda que las luminarias estén dotadas con sistemas de regulación que permitan reducir el flujo luminoso al 50% a determinada hora, manteniendo la uniformidad en la iluminación, ajustando los niveles de iluminación a las necesidades reales de la luz y reduciendo el flujo luminoso en horario nocturno de aquellas instalaciones que deban permanecer encendidas mediante el uso de dispositivos de regulación.
- d) Del mismo modo se recomienda contar con detectores de presencia y con sistema de encendido y apagado que se adapte a las necesidades de luminosidad.
- e) Se evitará el uso de fuentes de luz blanca con elevada componente en el color azul por ser el más perjudicial durante la noche, recomendando el uso de luminarias con longitud de onda dentro del rango de la luz cálida. En concreto en zonas con buena calidad de la oscuridad de la noche sería recomendable el uso de lámparas con tecnología LED PC Ámbar o similar que minimizan los efectos negativos de la luz blanca.

### - f - Condiciones de diseño y manejo de la explotación

Las naves contarán con la superficie mínima establecida para el bienestar y protección de los corderos. En su construcción no podrá utilizarse madera, ni cualquier otro tipo de material que



dificulte la limpieza y desinfección, constituyendo así una fuente de contagio de enfermedades. Las puertas y ventanas deben ser de carpintería metálica. Cualquier apertura al exterior dispondrá de una red de mallas que impida el acceso de aves.

- g - Plan de ejecución.

1. En el caso de que el proyecto o actividad no comenzará a ejecutarse o desarrollarse en el plazo de cinco años (5 años), a partir de la fecha de otorgamiento de la AAU, la Dirección General de Sostenibilidad previa audiencia del titular, acordará la caducidad de la AAU, conforme a lo establecido en el artículo 23.a.) de la Ley 16/2015, de 23 de abril.
2. Dentro del plazo establecido en el apartado anterior, el titular de la instalación deberá presentar a la Dirección General de Sostenibilidad solicitud de inicio de la actividad, según establece el artículo 34 del Decreto 81/2011, de 20 de mayo.
3. En particular y sin perjuicio de lo que se considere necesario, la solicitud referida en el apartado g.2 deberá acompañarse de:
  - a) La documentación que indique y acredite qué tipo de gestión y qué gestores autorizados se harán cargo de los residuos generados por la actividad con el fin último de su valorización o eliminación, incluyendo los residuos asimilables a urbanos.
  - b) Copia de la licencia de obra, edificación e instalación en caso de que hubiera sido preceptiva.

- h - Vigilancia y seguimiento

Estiércoles:

1. La explotación deberá disponer de Libro de Gestión del Estiércol en el que se anotarán, con un sistema de entradas (producción) y salidas (abono orgánico, gestor autorizado de estiércol), los distintos movimientos del estiércol generado por la explotación. En cada movimiento figurarán: cantidad, contenido en nitrógeno, fecha del movimiento, origen y destino, especificándose las parcelas y el cultivo en que este estiércol se ha utilizado.
2. El Plan de Aplicación Agrícola de Estiércoles será de carácter anual, por lo que, cuando la Dirección General de Sostenibilidad lo estime conveniente, y de cualquier modo antes del 1 de marzo de cada año, deberá enviarse esta documentación.

**Residuos:**

3. De conformidad con el artículo 40 de la Ley 22/2011, de 28 de julio, el titular de la instalación industrial dispondrá de un archivo físico o telemático donde se recoja por orden cronológico la cantidad, naturaleza, origen y destino de los residuos producidos; cuando proceda se inscribirá también, el medio de transporte y la frecuencia de recogida. En el archivo cronológico se incorporará la información contenida en la acreditación documental de las operaciones de producción y gestión de residuos. Se guardará la información archivada durante, al menos, tres años.
4. Antes de dar traslado de los residuos a una instalación para su valorización o eliminación deberá solicitar la admisión de los residuos y contar con el documento de aceptación de los mismos por parte del gestor destinatario de los residuos.
5. Asimismo, el titular de la instalación deberá registrar y conservar los documentos de aceptación de los residuos en las instalaciones de tratamiento, valorización o eliminación y los ejemplares de los documentos de control y seguimiento de origen y destino de los residuos por un periodo de cinco años.

**Vertidos:**

6. En relación con la vigilancia de la afección de las aguas, junto con la documentación a entregar en el certificado del acta de puesta en servicio, el titular de la instalación propondrá y justificará la ubicación de pozos testigos que permitan estudiar la evolución de la calidad de las aguas subterráneas y la no afección de éstas debido a fugas de lixiviados o de infiltraciones desde los sistemas de almacenamiento de aguas residuales y de estiércoles. Se planteará, junto con la localización de los puntos de muestreo, la periodicidad de los controles analíticos precisos para estudiar la evolución de la calidad de las aguas y la no afección de éstas debido al ejercicio de la actividad.
7. Evaluación del funcionamiento del sistema de almacenamiento de purines, aguas de limpieza de las naves, donde deberá registrarse y controlar:
  - El nivel de llenado de las balsas.
  - La existencia de fugas.

**- i - Prescripciones finales**

1. Según el artículo 17 de la Ley 16/2015, de 23 de abril, de protección ambiental de la Comunidad Autónoma de Extremadura, la autorización ambiental unificada objeto de la presente resolución tendrá una vigencia indefinida, sin perjuicio de la necesidad de obtener



o renovar las diversas autorizaciones sectoriales que sean pertinentes para el ejercicio de la actividad en los periodos establecidos en esta ley y en la normativa reguladora vigente.

2. El titular de la instalación deberá comunicar a la Dirección General de Sostenibilidad cualquier modificación que se proponga realizar en la misma según se establece en el artículo 20 de la Ley 16/2015, de 23 de abril, de protección ambiental de la Comunidad Autónoma de Extremadura.
3. La presente AAU podrá ser revocada por incumplimiento de cualquiera de sus condiciones.
4. El incumplimiento de las condiciones de la resolución constituye una infracción que irá de leve a grave, según el artículo 131 de la Ley 16/2015, de 23 de abril, de protección ambiental de la Comunidad Autónoma de Extremadura.
5. Contra esta resolución, que no pone fin a la vía administrativa, el interesado podrá interponer recurso de alzada de conformidad con lo establecido en los artículos 112, 115, 121 y 122 de la Ley 39/2015, de 1 de octubre, del Procedimiento Administrativo Común de las Administraciones Públicas, ante la Consejera para la Transición Ecológica y Sostenibilidad, en el plazo de un mes a contar desde el día siguiente al de la notificación de la presente resolución.

Transcurrido el plazo de interposición del recurso sin que éste se haya presentado, la presente resolución será firme a todos los efectos legales.

Mérida, 26 de noviembre de 2021

El Director General de Sostenibilidad,  
JESÚS MORENO PÉREZ

**ANEXO I****RESUMEN DEL PROYECTO**

Se trata de un Centro de Trato de Corderos con capacidad para 1.575 animales en régimen de explotación intensivo.

La actividad se llevará a cabo en el término municipal de Villanueva del Fresno (Badajoz), y más concretamente en el polígono 9, parcela 1 con una superficie total de 21,45 Has.

El centro contará con una serie de naves de cebo y manejo de los animales que se detallan a continuación. Las instalaciones dispondrán además de lazareto, fosas/ balsa de aguas residuales, embarcadero, manga, estercolero, vado, vestuarios y silos.

En la siguiente tabla se exponen sus dimensiones, superficie y orientación productiva:

Nave	Superficie Cubierta (m <sup>2</sup> )
Nave 1	420
Nave 2	525

Las naves dispondrán de solera de hormigón con desagüe a fosa séptica, estructura metálica, cubierta de chapa galvanizada y cerramiento de hormigón.

En la siguiente tabla se exponen las Coordenadas Huso 29 donde se ubicarán las distintas instalaciones:

Coordenadas Huso 29	X	Y
Instalaciones	657.032	4.249.212

Los animales entrarán en la explotación con un peso de 18-22 Kg, se aprovechará para aplicar los correspondientes tratamientos sanitarios y llevados a la nave de cebo donde permanecerán unos 30 días hasta alcanzar unos 30 Kg.

Además de estas naves de cebo, el centro contará con las siguientes edificaciones e infraestructuras:

- Estercolero: La explotación contará con un estercolero con solera de hormigón con capacidad para almacenar 37,5 m<sup>3</sup> de estiércol. Se deberá cubrir mediante la construcción de un cobertizo o una cubierta flexible (plástico), impidiendo de este modo el acceso de pluviales al interior del cubeto, con sistema de recogida y conducción de lixiviados a una fosa.
- Lazareto: La explotación contará con un lazareto para la observación y secuestro de animales enfermos y sospechosos de 20 m<sup>2</sup>.
- Almacén de 400 m<sup>2</sup>.
- Aseo-vestuario.
- Fosa de aguas residuales: La explotación dispondrá de una fosa de 5 m<sup>3</sup> a la que verterán las naves de cebo.
- Vado de desinfección de vehículos: Se ubicará en el acceso a la explotación, para desinfección de los vehículos que entran y salen de la misma. Se construirá en hormigón con una profundidad aproximada de 20 cm y con ancho y largo tales que garanticen la desinfección completa de la rueda de un camión en su rodada.
- Pediluvios a la entrada de cada local o nave.
- Almacenamiento de cadáveres: Dispondrá de solera estanca y de fácil limpieza. Se ubicará fuera del recinto de la instalación.
- Cerramiento de la explotación: Se realizará con malla ganadera de alambre galvanizado.



**ANEXO II****PROGRAMA DE GESTIÓN DE ESTIÉRCOLES**

La explotación dispondrá de la superficie de aplicación de purines y estiércoles que se relaciona a continuación para justificar el cumplimiento del apartado a.1 del condicionado de la presente resolución:

Termino municipal	Polígono	Parcela	Superficie
Villanueva del Fresno	9	1	61
Villanueva del Fresno	9	14	
Villanueva del Fresno	9	2	
Villanueva del Fresno	6	77	
Villanueva del Fresno	6	78	
Villanueva del Fresno	6	79	

### **ANEXO III**

Resolución de 7 de octubre de 2021, de la Dirección General de Sostenibilidad de la Consejería para la Transición Ecológica y Sostenibilidad, por la que se formula informe de impacto ambiental del proyecto de centro de trato ovino, cuyo promotor es Antonia María Rodríguez Pérez, en el término municipal de Villanueva del Fresno. IA19/0684.

La Ley 16/2015, de 23 de abril, de protección ambiental de la Comunidad Autónoma de Extremadura, en su artículo 73 prevé los proyectos que deben ser sometidos a evaluación ambiental simplificada por el órgano ambiental a los efectos de determinar que el proyecto no tiene efectos significativos sobre el medio ambiente, o bien, que es preciso su sometimiento al procedimiento de evaluación de impacto ambiental ordinaria, regulado en la subsección 1ª de sección 2ª del capítulo VII, del título I, de la ley, por tener efectos significativos sobre el medio ambiente.

El proyecto de centro de trato de corderos, a ejecutar en el término municipal de Villanueva del Fresno, es encuadrable en el apartado g) del grupo 1, del anexo V de la Ley 16/2015, de 23 de abril, de protección ambiental de la Comunidad Autónoma de Extremadura.

El promotor del proyecto es Antonia María Rodríguez Pérez, con NIF: xxxxxxxx-V y con domicilio social en Villanueva del Fresno.

Es órgano competente para la formulación del informe de impacto ambiental relativo al proyecto la Dirección General de Sostenibilidad de la Consejería para la Transición Ecológica y Sostenibilidad de conformidad con lo dispuesto en el artículo 4.1.d) del Decreto 170/2019, de 29 de octubre, por el que se establece la estructura orgánica de la Consejería para la Transición Ecológica y Sostenibilidad de la Comunidad Autónoma de Extremadura.

Los principales elementos del análisis ambiental del proyecto son los siguientes:

#### **1. Objeto, descripción y localización del proyecto.**

El objeto del proyecto es la instalación de un centro de trato de corderos con una capacidad de 1.575 corderos, en régimen intensivo. El centro se localiza en la parcela 1 del polígono 9, en el término municipal de Villanueva del Fresno. Para el desarrollo de la actividad, el centro dispondrá de las siguientes instalaciones: dos naves de 420 y 525 m<sup>2</sup>, para albergar a los corderos. Además el centro cuenta con lazareto, aseo/vestuario, estercolero, fosa impermeabilizada de 5 m<sup>3</sup> para la recogida de aguas de limpieza de las naves y lixiviados del estercolero, estercolero, almacén, vado sanitario, pediluvios, zona de almacenamiento de cadáveres, silos para pienso, depósito de agua y cerramiento.



## 2. Tramitación y consultas.

Con fecha 23 de abril de 2019, el promotor presenta ante la anterior Dirección General de Medio Ambiente la solicitud de evaluación de impacto ambiental simplificada junto al documento ambiental del proyecto para su sometimiento al procedimiento de evaluación de impacto ambiental. El documento ambiental recibido inicialmente no aportaba información suficiente para la correcta evaluación ambiental del proyecto. Se remite subsanación al promotor con fecha 18 de octubre de 2019.

Dando cumplimiento a lo establecido en el artículo 75.1 de la Ley 16/2015, de 23 de abril, de protección ambiental de la Comunidad Autónoma de Extremadura, con fecha 10 de marzo de 2020, la Dirección General de Sostenibilidad ha realizado consultas a las Administraciones Públicas afectadas y las personas interesadas que se relacionan en la tabla adjunta. Se han señalado con una "X" aquellas Administraciones Públicas y personas interesadas que han emitido respuesta.

Relación de organismos y entidades consultados	Respuestas recibidas
Servicio de Conservación de la Naturaleza y Áreas Protegidas	X
Dirección General de Bibliotecas, Archivos y Patrimonio Cultural	X
Dirección General de Urbanismo y Ordenación del Territorio	-



Relación de organismos y entidades consultados	Respuestas recibidas
Confederación Hidrográfica del Guadiana	X
Ayuntamiento de Villanueva del Fresno	-
Ecologistas en Acción	-
ADENEX	-
SEO BIRD/LIFE	-
GREENPEACE	-
AMUS	-
Agente del Medio Natural	X

A continuación, se resume el contenido principal de los informes recibidos:

- El Servicio de Conservación de la Naturaleza y Áreas Protegidas, con fecha 8 de abril de 2021, informa favorablemente la actividad solicitada, ya que no es susceptible de afectar de forma apreciable a los lugares incluidos en la Red Natura 2000, siempre que se tomen una serie de medidas correctoras contempladas en este informe.
- Con fecha 22 de octubre de 2020 la Dirección General de Bibliotecas, Museos y Patrimonio Cultural, emite informe en el que indica que se informa que dicho proyecto no presenta incidencias sobre el Patrimonio Arqueológico conocido, e informa favorablemente.
- Con fecha 21 de enero de 2021 la Confederación Hidrográfica del Guadiana emite informe en el que comunica que la actividad proyectada no ocuparía el DPH del Estado, constituido en este caso por los cauces arroyos tributarios del arroyo de la Represa, se contempla su establecimiento en la zona policía de dichos cauces. Según los datos obrantes en este Organismo de cuenca, con fecha 22/12/2020, la promotora presentó solicitud de autorización para las construcciones que se ubican en zona de policía de dos arroyos tributarios del arroyo de la Represa, la cual se tramita con la referencia OBMA 134/20. En cuanto a el abastecimiento de agua informa que para abastecimiento de la explotación, actualmente, se encuentra en tramitación el

expediente 1123/2019: aprovechamiento de aguas subterráneas según lo dispuesto en el artículo 54.2 del TRLA, a partir de captaciones de aguas subterráneas ubicadas en la parcela 1 del polígono 9, término municipal Villanueva del Fresno (Badajoz). Se deberá adaptar el volumen solicitado a las necesidades reales de la explotación/es ganaderas. Seguidamente, el informe hace referencia a los vertidos al Dominio Público Hidráulico. Propone una serie de medidas incluidas en el presente informe técnico.

Durante el procedimiento de evaluación también se solicitó y recibió informe del agente del medio natural.

### 3. Análisis de expediente.

Una vez analizada la documentación que obra en el expediente, y considerando las respuestas recibidas a las consultas practicadas, se realiza el siguiente análisis para determinar la necesidad de sometimiento del proyecto al procedimiento de evaluación de impacto ambiental ordinaria previsto en la subsección 1ª de la sección 2ª del capítulo VII del título I, según los criterios del anexo X, de la Ley 16/2015, de 23 de abril, de protección ambiental de la Comunidad Autónoma de Extremadura.

#### 3.1. Características del proyecto.

El objeto del proyecto es la instalación de un centro de trato de corderos con una capacidad de 1.575 corderos, en régimen intensivo. El centro se localiza en la parcela 1 del polígono 9, en el término municipal de Villanueva del Fresno. Para el desarrollo de la actividad, el centro dispondrá de las siguientes instalaciones: dos naves de 420 y 525 m<sup>2</sup>, para albergar a los corderos. Además el centro cuenta con lazareto, aseo/vestuario, estercolero, fosa impermeabilizada de 5 m<sup>3</sup> para la recogida de aguas de limpieza de las naves y lixiviados del estercolero, estercolero, almacén, vado sanitario, pediluvios, zona de almacenamiento de cadáveres, silos para pienso, depósito de agua y cerramiento.

La ocupación del suelo por parte de la actividad se limita a la superficie ocupada por las naves, e instalaciones auxiliares, así como el ocupado durante la fase de construcción y funcionamiento por los vehículos que entren y salgan de la parcela.

Los residuos generados durante el funcionamiento de la explotación, según el documento ambiental aportado, serán principalmente cadáveres de animales, residuos zoonosanitarios, residuos asimilables a urbanos y las aguas residuales procedentes de la limpieza de instalaciones.

Los estiércoles serán gestionados mediante aplicación agrícola.

La explotación dispondrá de sistemas estancos e impermeables para la retención y almacenamiento de estiércoles, lixiviados y aguas de limpieza generadas por la actividad.

El agua requerida por la explotación será la necesaria para el consumo por los corderos y para la limpieza de las instalaciones, proviniendo la misma de un pozo, que deberá contar con la autorización de la Confederación Hidrográfica pertinente.

Los ruidos generados por la actividad provendrán principalmente por la maquinaria utilizada durante la construcción de las instalaciones y puntualmente por la entrada y salida de vehículos para el suministro de materias primas y evacuación de los residuos generados.

### 3.2. Ubicación del proyecto.

#### 3.2.1. Descripción del lugar.

El entorno en el que se ubica la explotación se caracteriza por ser una zona de carácter agropecuario dedicada en su mayoría a cultivo de secano, con zonas de pastos y explotaciones ganaderas. La zona en la que se ubicará presenta unas pendientes medias del 6 %.

Los cauces de arroyos tributarios del arroyo de la Represa discurren por la parcela de actuación y su zona de policía se vería afectada.

El proyecto/actividad se encuentra dentro de los límites de espacio incluido en Red Natura 2000, aunque no se prevé que pueda afectar de forma apreciable a los mismos o a sus valores ambientales.

El área de implantación no presenta afecciones directas al patrimonio arqueológico o etnográfico presente en la Carta Arqueológica.

#### 3.2.2. Alternativas al proyecto.

El documento ambiental plantea alternativas para la instalación de la explotación ganadera:

##### Alternativas de la explotación

- Alternativa cero (descartada): Consistiría en el mantenimiento de la situación actual, sin realizar la instalación del centro. En este caso la propiedad de la finca se encuentra con la limitación de obtener rentas de la producción actual en su finca, limitando el potencial de la misma. Es por ello, que las posibilidades sacar un mayor rendimiento económico a su explotación agraria se vería seriamente comprometidas.

Además se han tenido en cuenta 3 alternativas más:

- La alternativa 1 que es objeto del proyecto consiste en la instalación de un centro de trato en la ubicación propuesta. En esta ubicación se respeta la normativa urbanística y medioambiental, así como favorecer la operatividad en el trabajo diario por su distancia a los accesos de la finca y la existencia de instalaciones ya construidas.
- La alternativa 2, consistiría en ubicar la instalación en una finca distinta, a pesar de ser ambientalmente viable, es menos apta ya que supondría gastos en la adquisición de una nueva propiedad, sin garantías de que en la finca adquirida la instalación de la explotación fuera más viable desde el punto de vista medioambiental.
- La alternativa 3, consistiría en ejecutar la instalación dentro de la finca en una ubicación diferente, a pesar de ser ambientalmente viable, es también menos apta ya que a pesar de ubicarse en la misma parcela que la explotación supondría una merma operativa para la actividad, así como un mayor gasto económico en nuevas instalaciones y mayor impacto ambiental.

Por tanto, finalmente la alternativa seleccionada es la alternativa 1 al ser la más viable a nivel técnico, a nivel ambiental, a nivel de usos del suelo y de propiedad, sin sobreafecciones ambientales por la ejecución de la explotación proyectada.

### 3.3. Características del potencial impacto.

- Red Natura 2000 y Áreas Protegidas.

El proyecto o actividad se encuentra incluida en la Red Natura 2000.

La actividad solicitada no es susceptible de afectar a Red Natura 2000, ni a la Red de áreas protegidas siempre y cuando se tomen las medidas propuestas en el presente informe.

- Sistema hidrológico y calidad de las aguas.

Los cauces de arroyos tributarios del arroyo de la Represa discurren por la parcela de actuación y su zona de policía se vería afectada.

Con las pertinentes medidas correctoras, se asegurará una mínima afección, evitando perjudicar a la calidad de las aguas.

- Suelos.

El entorno en el que se ubica la explotación se caracteriza por ser una zona de carácter agropecuario dedicada en su mayoría a cultivo de secano, con algunas zonas de pastos y explotaciones ganaderas. La zona en la que se ubicará presenta unas pendientes medias del 2 %.

Las acciones que pueden causar mayor impacto pertenecen a la fase de construcción mediante los movimientos de maquinaria y excavaciones para la construcción de la nave y edificaciones auxiliares, así como la ocasionada como consecuencia del manejo de los cerdos.

Respecto a la contaminación del suelo, no es previsible la generación de vertidos que puedan contaminar el suelo y los que puedan producirse durante la ejecución y desarrollo del proyecto, serán de escasa entidad y evitables y/o corregibles con la aplicación de las medidas preventivas y correctoras propuestas.

Con las pertinentes medidas correctoras los efectos sobre el suelo no serán significativos.

- Fauna.

El entorno de la explotación es zona de campeo y alimentación de cigüeña negra, milano real, buitre leonado y buitre negro. Posible presencia de Sapillo pintojo.

No es previsible que la actividad tenga efectos significativos sobre valores ambientales.

- Vegetación.

Existencia de Habitats naturales de: Galerías y matorrales ribereños termomediterráneos (Nerio-Tamaricetea y Securinegion tinctoriae) - Cod.- 92D0; Prados húmedos mediterráneos de hierbas altas del Molinion-Holoschoenion - Cod. 6420; Matorrales termomediterráneos y pre-estepicos - Cod. 5330 y Dehesas perennifolias de Quercus spp. Cod. 6310 (elemento clave en el plan de gestión).

No es previsible que la actividad tenga efectos significativos sobre hábitat naturales.

- Paisaje.

La instalación se sitúa en una parcela con pendientes medias de 6 %, dedicadas a cultivo de secano y pastos.

El paisaje circundante a la explotación es un paisaje agropecuario con prevalencia de cultivos de secano, así como pastizales y explotaciones ganaderas.



Se prevé que el impacto sobre el paisaje sea mínimo debido a que el proyecto se localiza en una zona de carácter agropecuario de similares características. No obstante, el proyecto contempla la aplicación de medidas de integración paisajísticas.

- Calidad del aire, ruido y contaminación lumínica.

Durante la fase de construcción del proyecto la calidad del aire se verá afectada por la emisión difusa de partículas de polvo y emisiones gaseosas a la atmósfera y se generará ruido, en todos los casos producidos por el funcionamiento de la maquinaria y movimientos de tierra. Las medidas preventivas y correctoras habituales para este tipo de obras disminuyen el impacto causado. En la fase de funcionamiento el impacto sobre la calidad del aire, lo mismo que el ruido y la contaminación lumínica, y se limita al movimiento de vehículos en operaciones de suministro de mercaderías, carga y descarga de animales, retirada de residuos y operaciones de mantenimiento y trabajo diario, así como con los contaminantes emitidos por los animales.

Los contaminantes emitidos a la atmósfera derivados de los animales presentes en la explotación serán principalmente N<sub>2</sub>O (almacenamiento exterior de estiércol), NH<sub>3</sub> (volatilización en estabulamiento y almacenamiento exterior) y CH<sub>4</sub> (volatilización en estabulamiento y almacenamiento exterior). Todas emisiones provienen de focos difusos y dada la enorme dificultad para el control de los valores límite de emisión de las mismas se sustituirán por la aplicación de una serie de medidas presentes en la resolución.

No es previsible que la actividad tenga efectos significativos sobre la calidad de aire, ruido y contaminación lumínica siempre y cuando se adopten las medidas correctoras propuestas.

- Patrimonio arqueológico y dominio público.

El área de implantación no presenta afecciones directas al patrimonio arqueológico o etnográfico presente en la Carta Arqueológica.

En el área de estudio no discurren vías pecuarias ni caminos públicos.

No se prevé ninguna afección a monte de utilidad pública. En el entorno cercano de la explotación no existen Montes de Utilidad Pública.

- Consumo de recursos y cambio climático.

Los recursos consumidos serían la ocupación del suelo por parte de las instalaciones, y el consumo de cereales y agua por parte de los animales.

La actividad ganadera también podría tener efectos sobre el cambio climático derivados de las emisiones gases producidas durante el estabulamiento de los animales y almacenamiento exterior de sus deyecciones principalmente. Para ello se proponen una serie de medidas presentes en esta resolución.

No se prevén efectos significativos sobre los recursos y cambio climático siempre y cuando se adopten las medidas propuestas para ello.

- Medio socioeconómico.

El impacto para este medio es positivo por la generación de empleo y de la actividad económica. Esto contribuirá a fijar población en el entorno de la instalación, que en Extremadura tiene una importancia vital. En cuanto a la actividad económica se verá beneficiada por la recaudación de impuestos (Impuesto sobre los Bienes Inmuebles, Impuesto sobre la Actividad Económica, Impuesto sobre Construcciones, Instalaciones y Obras). La población se verá beneficiada por la creación de empleo y la mejora de la economía, lo que contribuirá a asentar la propia población e incrementará la renta media.

- Sinergias.

No se presentan sinergias en la documentación aportada.

- Vulnerabilidad del proyecto.

El promotor incluye "Análisis de Vulnerabilidad del Proyecto" en el documento ambiental, de conformidad con lo estipulado en la Ley 9/2018, de 5 de diciembre, por la que se modifica la Ley 21/2013, de 9 de diciembre, de evaluación ambiental, conforme a las premisas y directrices de la Instrucción 2/2020, dictada por la Dirección General de Sostenibilidad, sobre el análisis de la vulnerabilidad de los proyectos sometidos a evaluación de impacto ambiental ante accidentes graves o catástrofes, sobre el riesgo de que se produzcan dichos accidentes o catástrofes y sobre los probables efectos adversos significativos sobre el medio ambiente en caso de ocurrencia de los mismos. El promotor manifiesta en el mismo que no existen riesgos de vulnerabilidad ante accidentes graves o catástrofes.

En conclusión, se trata de una actividad que no tiene efectos adversos significativos sobre el medio ambiente, siempre que se apliquen las medidas recogidas en el apartado 4 "Condiciones y medidas para prevenir y corregir los efectos adversos sobre el medioambiente". Igualmente, el proyecto no afecta a espacios de la Red Natura 2000. Por ello, del análisis técnico se concluye que no es preciso someter el proyecto a evaluación de impacto ambiental ordinaria.



4. Condiciones y medidas para prevenir y corregir los efectos adversos sobre el medio-ambiente.

a. Condiciones de carácter general.

- Deberán cumplirse todas las medidas protectoras y correctoras descritas en el documento ambiental, en tanto no entren en contradicción con el condicionado del presente informe.
- Antes de comenzar los trabajos se contactará con los agentes del medio natural de la zona a efectos de asesoramiento para una correcta realización de los mismos.
- Se informará a todo el personal implicado en la ejecución de este proyecto del contenido del presente informe de impacto ambiental, de manera que se ponga en su conocimiento las medidas que deben adoptarse a la hora de realizar los trabajos. Asimismo, se dispondrá de una copia del presente informe en el lugar donde se desarrollen los trabajos.
- Cualquier modificación del proyecto original deberá ser comunicada al órgano ambiental. Dichas modificaciones no podrán llevarse a cabo hasta que éste no se pronuncie sobre el carácter de la modificación, al objeto de determinar si procede o no someter nuevamente el proyecto al trámite ambiental oportuno.
- No se realizará ningún tipo de obra auxiliar sin contar con su correspondiente informe, según la legislación vigente.
- Deberá tenerse en cuenta la normativa en materia de incendios forestales, Decreto 260/2014, de 2 de diciembre, por el que se regula la Prevención de los incendios forestales en la Comunidad Autónoma de Extremadura y modificaciones posteriores, así como el Decreto 52/2010, de 5 de marzo, por el que se aprueba el plan de lucha contra incendios forestales de la Comunidad Autónoma de Extremadura (Plan Infoex), y modificaciones posteriores.
- Cualquier actuación que se realice en el DPH requiere autorización administrativa previa. De acuerdo con el artículo 126 del Reglamento del DPH, la tramitación de expedientes de autorización de obras dentro, o sobre, el DPH se realizará según el procedimiento normal regulado en los artículos 53 y 54, con las salvedades y precisiones que en aquel se indican.
- Si durante el desarrollo de los trabajos o la actividad se detectara la presencia de alguna especie de fauna o flora silvestre incluida en el Catálogo de Especies Amenazadas de Extremadura (Decreto 37/2001, de 6 de marzo, por el que se regula el Catálogo Regional de Especies Amenazadas de Extremadura, y Decreto 78 /2018, de 5 de junio, por el que se modifica el Decreto 37/2001, de 6 de marzo, por el que se regula el Catálogo Regional de Especies Amenazadas de Extremadura), y/o en el Catálogo Español de Especies

Amenazadas (Real Decreto 130/2011, de 4 de febrero, para el desarrollo del Listados de Especies Silvestres en Régimen de Protección Especial y del Catálogo Español de Especies Amenazadas), se notificará al personal técnico de la Dirección General de Sostenibilidad y al agente del medio natural de la zona que darán las indicaciones oportunas.

- Respecto a la ubicación y construcción, se atenderá a lo establecido en la normativa urbanística y en la autorización ambiental unificada, correspondiendo al Ayuntamiento de Villanueva del Fresno y a la Dirección General de Sostenibilidad las competencias en estas materias.

b. Medidas en fase de construcción.

- Se limitarán los trabajos en la explotación de forma que se realicen durante el horario diurno de forma que se eviten molestias y minimice la posible afección por ruidos.
- No se permitirá el funcionamiento de ninguna fuente sonora cuyo nivel de recepción externa sobrepase, al límite de parcela, los niveles máximos permitidos en la legislación vigente.
- Para facilitar la integración paisajística, los acabados de las construcciones deberán ser de tonos que se integren en el entorno, utilizando tonos tostados, ocre o albero. Otras instalaciones auxiliares con acabados metálicos como tolvas, silos y/o depósitos de agua, deberán ser de color similar al de las cubiertas. En cualquiera de los elementos constructivos no deben utilizarse tonos llamativos o brillantes.
- La explotación dispondrá de un sistema estanco para la recogida y almacenamiento de los lixiviados y de las aguas de limpieza generadas en las instalaciones, lazareto, que evite el riesgo de filtración y contaminación de las aguas superficiales y subterráneas. Para ello, dispondrá de red de saneamiento mediante tuberías, y fosas con tratamiento impermeabilizante que garantice su estanqueidad. Las fosas deberán contar con capacidad suficiente para almacenar generada en la limpieza de las instalaciones. Las fosas de contarán con una cuneta o un talud perimetral que evite el acceso de aguas de escorrentía, y además, dispondrán de un cerramiento perimetral que impida el acceso de personas y animales. Para controlar su estanqueidad, se dispondrán pozos testigos capaces de detectar roturas o mal funcionamiento del sistema de impermeabilización.
- Se habilitará una zona en el interior de los límites de las parcelas afectadas para el mantenimiento de vehículos. No se realizarán tareas de mantenimiento de la maquinaria o los vehículos en áreas distintas a las destinadas para ello. Estas zonas se ubicarán fuera del Dominio Público Hidráulico.
- En caso de realización de captaciones de aguas públicas, deberán disponer de la correspondiente autorización de la Confederación Hidrográfica correspondiente que garantice el abastecimiento.



- Con objeto de preservar la adecuada gestión y seguimiento de los residuos retirados, el promotor tendrá a disposición los documentos que acrediten la correcta gestión de los mismos a los diferentes gestores autorizados.
- Los residuos producidos se gestionarán por gestor autorizado conforme a la Ley 22/2011, de 28 de julio, de residuos y suelos contaminados. Deberán habilitarse las correspondientes áreas de almacenamiento de los residuos en función de su tipología, clasificación y compatibilidad.
- Al finalizar las obras se pondrá especial atención en la retirada de cualquier material no biodegradable o contaminante que se produzca a la hora de realizar los trabajos (embalajes, plásticos, metales, etc.). Estos residuos deberán almacenarse de forma separada y gestionarse por gestor autorizado.
- Los residuos de construcción y demolición (RCD) que se generen, se deberán separar adecuadamente y entregar a una planta de reciclaje autorizada para su tratamiento, cumpliendo en todo caso con lo establecido en el Real Decreto 105/2008, de 1 de febrero, por el que se regula la producción y gestión de los residuos de construcción y demolición, y en el Decreto 20/2011, de 25 de febrero, por el que se establece el régimen jurídico de la producción, posesión y gestión de los residuos de construcción y demolición en la Comunidad Autónoma de Extremadura.
- Los movimientos de tierras serán los descritos en el proyecto. Se evitará realizar estos trabajos en periodos de lluvias para evitar el arrastre de sedimentos por escorrentía. Si fuera necesario se realizarán aportes de tierra vegetal extra en las áreas con peligro de erosión.
- Se instalará una pantalla vegetal con especies autóctonas, dispuestas de manera irregular dando aspecto natural y utilizando un marco de plantación suficiente para cumplir su función de ocultación.
- El cerramiento perimetral será de malla ganadera no estará anclado al suelo en puntos diferentes a los postes y no tendrá ningún elemento cortante o punzante. En todo caso, se solicitará la autorización preceptiva ante la Dirección General de Sostenibilidad, siempre y cuando no cumpla con los criterios establecidos en el artículo 17.f del Decreto 226/2013, de 3 de diciembre, por el que se regula las condiciones para la instalación, modificación y reposición de cerramientos cinegéticos y no cinegéticos en la Comunidad Autónoma de Extremadura.
- Se colocarán pasos de fauna a lo largo del vallado de cerramiento siguiendo las pautas básicas del manual de prescripciones técnicas para el diseño de pasos de fauna y vallados

perimetrales (segunda edición, revisada y ampliada), para facilitar los movimientos de fauna y minimizar el efecto barrera. Se deberá garantizar el mantenimiento de las características y funciones de estas estructuras durante toda la vida útil del proyecto.

- En cuanto a las medidas correctoras de cara a la protección del patrimonio arqueológico no detectado en superficie que pudiera verse afectado en el transcurso de las obras, plantea las siguientes medidas:
  - Si durante la ejecución de las obras se hallasen restos u objetos con valor arqueológico, el promotor y/o la dirección facultativa de la misma paralizarán inmediatamente los trabajos, tomarán las medidas adecuadas para la protección de los restos y comunicarán su descubrimiento en el plazo de cuarenta y ocho horas a la Consejería de Cultura.
- Si en alguna zona la pendiente del terreno requiriese realizar movimientos de tierras para reducirla, se retirará la tierra vegetal antes para extenderla al final, especialmente en los taludes. Se evitará realizar estos trabajos en periodos de lluvias para evitar el arrastre de sedimentos por escorrentía. Si fuera necesario se realizarán aportes de tierra vegetal extra en las áreas con peligro de erosión.
- No se ocupará ninguna zona de vegetación natural asociada a los encharcamientos y cauces.
- Las aguas residuales generadas en los aseos serán almacenadas en una fosa séptica estanca (diferente a las fosas de purines) y se gestionarán por gestor autorizado.
- El replanteo de las instalaciones se hará en presencia del agente del Medio Natural, señalándose las encinas que deban eliminarse en su presencia y siempre con el criterio de minimizar esta necesidad.
- Respecto a la aplicación de purines como abono orgánico, se estará a lo dispuesto en el presente informe y normativa vigente, y en todo caso, el seguimiento ambiental de la actuación contemplará la valoración de los efectos sobre el arbolado, de forma que puedan corregirse posibles efectos adversos.
- Como medida fitosanitaria y de prevención de incendios forestales, se retirarán o eliminarán todos los restos vegetales en un plazo no superior a dos meses desde la corta.

c. Medidas en fase de explotación.

- Se mantendrán en correcto estado de funcionamiento y operativas todas las instalaciones y dispositivos para cumplir las medidas correctoras incluidas en la presente declaración.

- Para el control del programa de gestión de estiércol, la explotación deberá disponer de un "Libro de Registro de Gestión de Estiércoles" que recoja de forma detallada los volúmenes extraídos y el destino de cada partida. En el caso de que se eliminen como abono orgánico se dispondrá, además, de un "Plan de Aplicación Agrícola" de los estiércoles en el que conste, por años, la producción de estiércoles o purines, su contenido en nitrógeno, así como las parcelas donde se aplica, qué se cultiva y en qué momento se realizan las aplicaciones. La aplicación agrícola se realizará cumpliendo las siguientes condiciones:
- La aplicación total de nitrógeno / ha por año será inferior a 80 Kg en cultivos de secano y 170 Kg en regadío. Para los cálculos se tendrán en cuenta todos los aportes de nitrógeno en la finca (purines o estiércol procedente de ganado, fertilizantes con contenido en nitrógeno, etc.).
- Se buscarán los momentos de máximas necesidades de los cultivos. No se harán en suelos con pendientes superiores al 10 %, ni en suelos inundados o encharcados, ni antes de regar ni cuando el tiempo sea lluvioso. Se dejará sin abonar una franja de 100 m de ancho alrededor de todos los cursos de agua. No se aplicarán a menos de 300 m de una fuente, pozo o embalse que suministre agua para el consumo humano. No se aplicará de forma que cause olores u otras molestias a los vecinos. La distancia mínima para la aplicación del purín sobre el terreno, respecto de núcleos de población será de 1.000 m.
- Los residuos producidos se gestionarán por gestor autorizado conforme a la Ley 22/2011, de 28 de julio, de residuos y suelos contaminados.
- Los residuos peligrosos generados en las instalaciones deberán envasarse, etiquetarse y almacenarse conforme a lo establecido en la normativa vigente y normas técnicas de aplicación. El tiempo máximo para el almacenamiento de residuos peligrosos no superará los seis meses.
- La eliminación de los cadáveres se efectuará conforme a las disposiciones del Reglamento (CE) n.º 1069/2009 del Parlamento Europeo y del Consejo de 21 de octubre de 2009 por el que se establecen las normas sanitarias aplicables a los subproductos animales y los productos derivados no destinados al consumo humano y por el Reglamento (UE) n.º 142/2011, de la Comisión de 25 de febrero de 2011. Se observará que el almacenamiento de los cadáveres se realice en condiciones óptimas y fuera del recinto de la instalación.
- Los animales permanecerán en todo momento en el interior de las instalaciones y patios, llevándose por tanto un manejo intensivo en nave.

En todo caso, si como consecuencia del manejo de la explotación se produjese la degradación física del suelo, la pérdida de vegetación o la contaminación por nitratos de las aguas será responsabilidad del propietario, el cual deberá adoptar las medidas correspondientes para la recuperación del medio.

- Queda prohibido, con carácter general, el vertido directo o indirecto de aguas y productos residuales susceptibles de contaminar las aguas continentales o cualquier otro elemento del dominio público hidráulico, salvo que cuente con la previa autorización administrativa de la Confederación Hidrográfica correspondiente.
- Efectuar los procesos de limpieza, desinfección y desinsectación de forma periódica, para mantener las instalaciones existentes en buenas condiciones higiénico-sanitarias. No obstante, al final de cada ciclo se realizarán vacíos sanitarios de las instalaciones que albergan los animales.
- No se producirá ningún tipo de acumulación de materiales o vertidos fuera de las zonas habilitadas.
- Deberá asegurarse la viabilidad y supervivencia de las plantaciones de la pantalla vegetal, especialmente en la época estival, así como la reposición de las marras que fueran necesarias. Deberá contemplarse la instalación de sistemas de protección (cerramiento o jaulas) en el caso de ser necesario para asegurar su viabilidad.
- Se cumplirá con la normativa de ruidos, el Decreto 19/1997, de 4 de febrero, de Reglamentación de Ruidos y Vibraciones de Extremadura y Real Decreto 1367/2007, de 19 de octubre, por el que se desarrolla la Ley 37/2003, de 17 de noviembre, del Ruido, en lo referente a zonificación acústica, objetivos de calidad y emisiones acústicas.
- En caso de llevar a cabo la instalación de sistemas de iluminación exterior con una potencia instalada mayor a 1 kW incluidas en las instrucciones técnicas complementarias ITC-BT-09 del Reglamento electrotécnico para baja tensión y con objeto de reducir la contaminación lumínica de alumbrado exterior, les serán de aplicación las disposiciones relativas a contaminación lumínica, recogidas en el Real Decreto 1890/2008, de 14 de noviembre, por el que se aprueba el Reglamento de eficiencia energética en instalaciones de alumbrado exterior, y sus Instrucciones Técnicas Complementarias EA-01 a EA-07.

d. Programa de vigilancia y seguimiento ambiental.

- El promotor deberá disponer de un programa de vigilancia ambiental que deberá contener, al menos, un informe anual sobre el seguimiento de las medidas incluidas en el informe de impacto ambiental.
- En base al resultado de estos informes se podrán exigir medidas correctoras suplementarias para corregir las posibles deficiencias detectadas, así como otros aspectos relacionados con el seguimiento ambiental no recogidos inicialmente.





e. Otras disposiciones.

Teniendo en cuenta todo ello, así como la no afección del proyecto a espacios de la Red Natura 2000, esta Dirección General de Sostenibilidad a propuesta del Servicio de Prevención Ambiental resuelve, de acuerdo con la evaluación de impacto ambiental simplificada practicada conforme a lo previsto en la subsección 2ª de la sección 2ª del capítulo VII del título I, tras el análisis realizado con los criterios del anexo X de la Ley 16/2015, de 23 de abril, de protección ambiental de la Comunidad Autónoma de Extremadura, la Dirección General de Sostenibilidad resuelva, mediante la formulación de un informe de impacto ambiental, que no es previsible que el proyecto "centro de trato ovino" vaya a producir impactos adversos significativos sobre el medio ambiente, y por tanto, la innecesaridad de su sometimiento al procedimiento de evaluación de impacto ambiental ordinaria.

El informe de impacto ambiental perderá su vigencia y cesará en la producción de los efectos que le son propios si, una vez publicado en el Diario Oficial de Extremadura, no se hubiera procedido a la autorización del proyecto en el plazo de cinco años desde su publicación.

Su condicionado podrá ser objeto de revisión y actualización por parte del órgano ambiental cuando:

- Se produzca la entrada en vigor de nueva normativa que incida sustancialmente en el cumplimiento de las condiciones fijadas en el mismo.
- Cuando durante el seguimiento del cumplimiento del mismo se detecte que las medidas preventivas, correctoras o compensatorias son insuficientes, innecesarias o ineficaces.

De conformidad con lo dispuesto en el artículo 76.6 de la Ley 16/2015, de 23 de abril, de protección ambiental de la Comunidad Autónoma de Extremadura, el informe de impacto ambiental no será objeto de recurso alguno, sin perjuicio de los que, en su caso, procedan en vía administrativa o judicial frente al acto, en su caso, de autorización del proyecto.

El informe de impacto ambiental será objeto de publicación en el Diario Oficial de Extremadura y en la página web de la Consejería para la Transición Ecológica y Sostenibilidad (<http://extremambiente.gobex.es/>).

El presente informe de impacto ambiental se emite a los solos efectos ambientales y en virtud de la legislación específica vigente, sin perjuicio de aquellas otras autorizaciones sectoriales o licencias que sean necesarias para la ejecución del proyecto.

Mérida, 26 de noviembre de 2021.

El Director General de Sostenibilidad,  
JESÚS MORENO PÉREZ

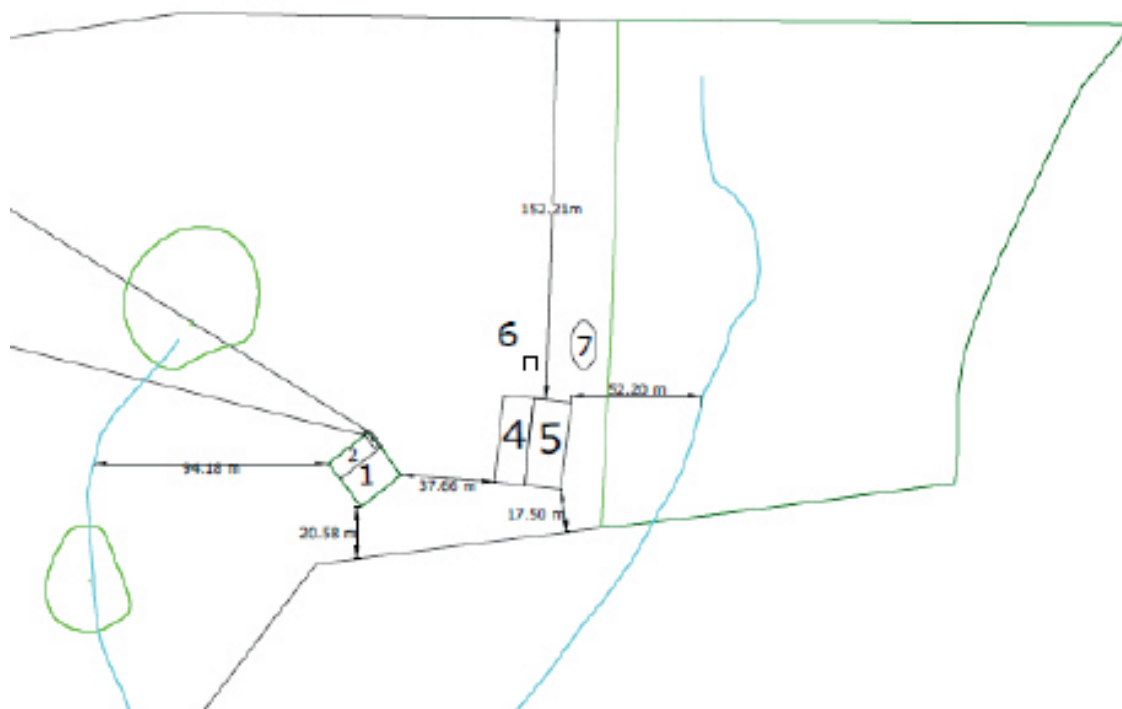
**ANEXO GRÁFICO****Carretera EX-107**

...



## **SERVICIO EXTREMEÑO PÚBLICO DE EMPLEO**

*RESOLUCIÓN de 23 de noviembre de 2021, de la Secretaría General del SEXPE, por la que se aprueba la convocatoria de las subvenciones para el fomento del empleo de las personas en situación de exclusión social a través de empresas de inserción de la Comunidad Autónoma de Extremadura, correspondiente a los ejercicios 2021-2022. (2021063750)*

El Decreto 73/2018, de 29 de mayo, establece las bases reguladoras de las subvenciones para el fomento del empleo de las personas en situación de exclusión social a través de empresas de inserción de la Comunidad Autónoma de Extremadura, (DOE n.º 107, de 4 de junio).

El artículo 12 de dicho decreto establece que el procedimiento para la concesión de las subvenciones establecidas en el mismo es el de concesión directa mediante convocatoria abierta, en los términos establecidos en el Capítulo III del Título II de la Ley 6/2011, de 23 de marzo, de Subvenciones de la Comunidad Autónoma de Extremadura, por tratarse de una subvención destinada a fomentar la creación y estabilidad en el empleo, mediante la incorporación al mercado laboral de personas desempleadas con especiales dificultades de inserción. Estas circunstancias, las razones de carácter público y social que llevan aparejadas y la imposibilidad de establecer criterios objetivos para determinar un orden de prelación en la concesión de las ayudas justifican el régimen de concesión directa.

Según lo establecido en el artículo 23.1 de la Ley 6/2011, de 23 de marzo, de Subvenciones de la Comunidad Autónoma de Extremadura, el procedimiento de concesión de subvenciones en régimen de concesión directa mediante convocatoria abierta se inicia de oficio mediante convocatoria aprobada por resolución de la persona titular de la Secretaría General de la Consejería de Educación y Empleo, siendo objeto de publicidad en el Diario Oficial de Extremadura, en el Portal de Subvenciones de la Comunidad Autónoma de Extremadura y en el Portal Electrónico de la Transparencia y la Participación Ciudadana, en la forma establecida en los artículos 16 q) y 20 de la Ley 6/2011, de 23 de marzo, de Subvenciones de la Comunidad Autónoma de Extremadura y en el artículo 11 de la Ley 4/2013, de 21 de mayo, de Gobierno Abierto de Extremadura. Mediante Resolución de 29 de octubre de 2020 (DOE n.º 214, de 5 noviembre) se delega el ejercicio de dicha competencia en el Secretario General del Servicio Extremeño Público de Empleo.

Por todo lo expuesto, y en virtud de las atribuciones que por el ordenamiento jurídico me son conferidas, de conformidad con lo dispuesto en el artículo 29.2 de la Ley 6/2011, de 23 de marzo, de Subvenciones de la Comunidad Autónoma de Extremadura,

## RESUELVO

### **Primero. Objeto.**

Por medio de la presente resolución se aprueba la convocatoria, correspondiente a los ejercicios 2021-2022, de las ayudas destinadas a promover y facilitar la integración sociolaboral de personas en situación o riesgo de exclusión social a través de empresas de inserción, como paso previo a su inserción definitiva en la empresa ordinaria, así como las ayudas a las empresas ordinarias que contraten personas trabajadoras procedentes de empresas de inserción y ayudas a las personas trabajadoras que provengan de empresas de inserción y se den de alta como autónomas, reguladas en el Decreto 73/2018, de 29 de mayo, por el que se establecen las bases reguladoras de las subvenciones para el fomento del empleo de las personas en situación de exclusión social a través de empresas de inserción de la Comunidad Autónoma de Extremadura (DOE n.º 107, de 4 de junio).

### **Segundo. Programas de subvenciones.**

1. Se articulan los siguientes programas de subvenciones, destinados a facilitar y fomentar la integración laboral de personas en situación de exclusión social a través de empresas de inserción:

- Programa I: Ayudas a la creación de puestos de trabajo para personas en situación o riesgo de exclusión social en empresas de inserción.

Este programa de ayudas está destinado a la creación y mantenimiento durante doce meses de nuevos puestos de trabajo de personas en situación o riesgo de exclusión social en empresas de inserción.

- Programa II: Ayudas al mantenimiento de puestos de trabajo para personas en situación o riesgo de exclusión social en empresas de inserción.

Este programa de ayudas está destinado al mantenimiento de los puestos de trabajo de personas en situación o riesgo de exclusión social en empresas de inserción, a partir del segundo año de la creación de dichos puestos.

- Programa III: Ayudas a la contratación de personal experto en acciones de orientación y acompañamiento a la inserción y/o personal técnico de producción dirigidas a empresas de inserción.

Este programa de ayudas está destinado a la creación y mantenimiento de puestos de trabajo de personal experto que acompañen y orienten a las personas en situación o riesgo de exclusión social en los itinerarios de inserción sociolaboral que faciliten su colocación en empresas ordinarias o en proyectos de autoempleo.

Las empresas presentarán una solicitud por cada mes natural del año y otra solicitud correspondiente a las dos pagas extras devengadas en el año. Las ayudas se concederán de acuerdo a los nuevos puestos de trabajo creados, a los puestos mantenidos y al personal técnico experto existente en la empresa de inserción cada mes, de acuerdo a lo establecido en los capítulos que regulan cada ayuda.

2. Se articula el siguiente programa de subvenciones, destinado a facilitar y fomentar la integración laboral de personas en situación de exclusión social a través de empresas ordinarias:

— Programa IV: Ayudas a la inserción en el mercado laboral ordinario, de personas trabajadoras procedentes de empresas de inserción y que hayan sido objeto de subvención en los programas I y/o II anteriores.

Este programa de ayudas está destinado a ofrecer ayudas a las empresas ordinarias que contraten a personas en situación o riesgo de exclusión social, que hayan sido objeto de subvención en los programas I y/o II, así como ayudas a las personas trabajadoras procedentes de empresas de inserción, que igualmente hayan sido objeto de subvención en los programas I y/o II, y que inicien un proyecto de autoempleo.

En este programa se presentará una única solicitud una vez que se realicen las contrataciones o se produzca el alta en el Régimen Especial de Trabajadores Autónomos.

### **Tercero. Beneficiarias.**

1. Podrán ser beneficiarias de las ayudas previstas en los Programas I, II y III, las sociedades mercantiles o sociedades cooperativas legalmente constituidas que hayan obtenido su calificación provisional o definitiva e inscripción como empresas de inserción en el Registro de Empresas de Inserción de la Comunidad Autónoma de Extremadura o en cualquier otro registro de carácter similar de otras comunidades autónomas y que no se encuentren incursas en alguna causa de descalificación.

Aquellas empresas a las cuales se haya incoado un procedimiento de descalificación podrán solicitar las ayudas, pero en estos supuestos el procedimiento de concesión de la ayuda quedará suspendido y a expensas del resultado del procedimiento de descalificación. La suspensión del procedimiento deberá comunicarse a los interesados, y el plazo de suspensión no podrá exceder en ningún caso de tres meses.

En el supuesto de que la empresa beneficiaria perdiera la condición de Empresa de Inserción y fuera descalificada como tal, por incumplimiento de las obligaciones establecidas para obtener la calificación definitiva o por incurrir en cualquiera de las causas establecidas en el

artículo 8 del Decreto 78/2010, de 18 de marzo, por el que se regula el procedimiento para la calificación de las empresas de inserción laboral y la creación del Registro de Empresas de Inserción de la Comunidad Autónoma de Extremadura, modificado por el Decreto 1/2012, de 13 de enero, perderá el derecho a ser beneficiaria de las ayudas establecidas en esta resolución a partir de la fecha de la resolución en que se declare esta situación.

2. Podrán ser beneficiarias de las ayudas previstas en el Programa IV las empresas, personas físicas o jurídicas, asociaciones o entidades sin ánimo de lucro que, en su condición de empleadoras y cumpliendo los requisitos y condiciones establecidos en la presente norma, realicen contrataciones de personas trabajadoras procedentes de empresas de inserción, que hayan sido objeto de subvención en los Programas I y/o II. También podrán ser beneficiarias las comunidades de bienes, las sociedades civiles y las uniones temporales de empresas que, cumpliendo los requisitos y condiciones previstos en cada caso, realicen contrataciones de los mismos trabajadores/as.

Cuando se trate de agrupaciones de personas físicas o jurídicas sin personalidad, deberá hacerse constar expresamente, tanto en la solicitud como en la resolución de concesión, los compromisos de ejecución asumidos por cada persona miembro de la agrupación, así como el importe de subvención a aplicar por cada una de ellas, que tendrán igualmente la consideración de beneficiarias. En cualquier caso, deberá nombrarse un/a representante o apoderado/a único/a de la agrupación, con poderes bastantes para cumplir las obligaciones que, como beneficiaria, corresponden a la agrupación.

3. Además, podrán ser beneficiarias de las ayudas previstas en el Programa IV, las personas trabajadoras procedentes de empresas de inserción, que hayan sido objeto de subvención en los Programas I y/o II, y que inicien una actividad empresarial como trabajador/a por cuenta propia a título individual siempre que deban quedar encuadrados/as en el Régimen Especial de Trabajadores Autónomos (RETA).

4. Se excluyen como beneficiarias de las ayudas:

- a) En virtud del Reglamento (UE) n.º 1407/2013, de la Comisión, de 18 de diciembre de 2013 (DOUE núm. L352, de 24 de diciembre de 2013) y del Reglamento n.º 360/2012, de la Comisión, de 25 de abril de 2012 (DOUE núm. L114, de 26 de abril de 2012), relativos a la aplicación de los artículos 107 y 108 del Tratado de Funcionamiento de la Unión Europea a las ayudas de mínimis, las entidades que operan en los sectores de la pesca o la acuicultura y aquéllas cuya actividad sea la de producción primaria de los productos agrícolas que figuran en el Anexo I del Tratado CE, clasificados según la nomenclatura de Bruselas o nomenclatura combinada, referida a la nomenclatura arancelaria, estadística y el arancel aduanero común.

A los efectos de esta convocatoria, se considerará que las entidades realizan aquellas actividades en las que se encuentren dadas de alta en el Impuesto sobre Actividades Económicas.

- b) Las empresas de trabajo temporal, salvo cuando realicen contrataciones de personas trabajadoras para prestar servicios bajo su dirección que no sean cedidos a empresas usuarias.
- c) Las Administraciones Públicas; internacionales, comunitarias, estatales, autonómicas, locales o cualesquiera otras, sea cual sea su ámbito de actuación; organismos públicos, entidades y sociedades vinculadas o dependientes de las mismas; así como cualquier entidad privada o pública, con independencia de la forma jurídica que adopte, y sea cual sea su régimen jurídico o fines, siempre que el poder de control o dirección, o de designación de la mayoría de los componentes de sus órganos de gobierno o dirección, directa o indirectamente, sea ostentado por Administración Pública, o su patrimonio o su financiación directa o indirectamente sea constituido o provenga en su mayor parte de fondos públicos.

En todo caso quedarán comprendidas en la citada exclusión todas las entidades encuadradas en el sector público extremeño por el artículo 2 de la Ley 5/2007, de 19 de abril, General de Hacienda Pública de Extremadura, así como las entidades encuadradas en el sector público institucional establecido en el título II de la Ley 40/2015, de 1 de octubre, de Régimen Jurídico del Sector Público, tanto cuando intervengan autónomamente o como entidades asociadas o vinculadas, entendiéndose dichas relaciones de conformidad con lo estipulado con el artículo 3 del Anexo de la Recomendación 2003/361/CE, de 6 de mayo, sobre la definición de microempresas, pequeñas y medianas empresas.

#### **Cuarto. Procedimiento de concesión.**

El procedimiento para la concesión de las subvenciones es el de concesión directa mediante convocatoria abierta, en los términos establecidos en el Capítulo III del Título II de la Ley 6/2011, de 23 de marzo, de Subvenciones de la Comunidad Autónoma de Extremadura, por tratarse de una subvención destinada a fomentar la creación de empleo, mediante la incorporación al mercado laboral de personas desempleadas con especiales dificultades de inserción. Estas circunstancias, las razones de carácter público y social que llevan aparejadas, y la imposibilidad de establecer criterios objetivos para determinar un orden de prelación en la concesión de las ayudas, justifican el régimen de concesión directa.

**Quinto. Solicitud, lugar de presentación y subsanación**

1. Las solicitudes de las ayudas se presentarán en el modelo normalizado conforme al anexo I "Solicitud de subvención" establecido al efecto, debidamente sellada y firmada por la persona interesada y cumplimentada en todos sus extremos, que estará disponible en el Servicio Extremeño Público de Empleo y en la página [www.extremaduratrabaja.juntaex.es](http://www.extremaduratrabaja.juntaex.es) acompañada de la documentación establecida para cada programa.
2. La formulación de la solicitud para acceder a los beneficios de la presente resolución supone la aceptación de la subvención por parte de la persona solicitante de la misma, así como de las obligaciones que de ella se derivan, en caso de concederse, sin perjuicio de su derecho a desistir de su petición que las personas interesadas pudieran ejercitar antes de la resolución de concesión.
3. Según el artículo 28.2 de la Ley 39/2015 de Procedimiento Administrativo Común de las Administraciones Públicas, el órgano gestor de la ayuda recabará de oficio los datos referidos de la identidad personal del empresario individual o representante legal de la entidad, la representación legal de la entidad ante la Administración, la comunicación de los contratos de las personas trabajadoras por los que se solicita subvención y los certificados o información a emitir por la Tesorería General de la Seguridad Social y la Consejería competente en materia de hacienda de la Junta de Extremadura. No obstante, la entidad podrá oponerse a que el Servicio Extremeño Público de Empleo consulte de oficio dichos datos y documentos, marcando la casilla correspondiente en el anexo I "Solicitud de Subvención".

Además, el órgano gestor de la ayuda recabará de oficio los certificados o información a emitir por la Agencia Estatal de Administración Tributaria cuando la entidad autorice su consulta, marcando la casilla correspondiente en el anexo I "Solicitud de Subvención".
4. Además, de conformidad con lo establecido en el artículo 28.3 de la reiterada Ley 39/2015, de 1 de octubre, las personas interesadas, salvo que conste su oposición expresa, tampoco deberán adjuntar a su solicitud los documentos ya aportados con anterioridad a cualquier Administración Pública, bastando con que se indique en el apartado destinado al efecto en el modelo de solicitud del anexo I de qué documento se trata, en qué fecha se presentó, ante qué órgano y en qué expediente, para que lo recabe de oficio el órgano gestor.
5. Las solicitudes, en modelo normalizado y acompañadas de la documentación establecida, se presentarán a través del Registro Electrónico General ubicado en la sede electrónica <https://sede.gobex.es/SEDE/> o en cualquiera de los lugares previstos en el artículo 16.4 de la Ley 39/2015, de 1 de octubre, del Procedimiento Administrativo Común de las





Administraciones Públicas, dirigiéndolas a la Consejería con competencias en materia de empleo.

6. Si la solicitud no reúne los requisitos establecidos, el órgano competente requerirá al interesado para que la subsane en el plazo máximo de 10 días hábiles, indicándole que si no lo hiciese se le tendrá por desistido de su solicitud, previa resolución que deberá ser dictada en los términos previstos en el artículo 68 de Ley 39/2015, de 1 de octubre, del Procedimiento Administrativo Común de las Administraciones Públicas.

#### **Sexto. Plazo de presentación de solicitudes.**

1. El plazo máximo de vigencia de la presente convocatoria, a los efectos de presentación de solicitudes, será de un año a partir del día siguiente al que se publique en el Diario Oficial de Extremadura la presente resolución y el extracto de la misma, conforme a lo previsto en el artículo 29.2 de la Ley 6/2011, de 23 de marzo, de subvenciones de la Comunidad Autónoma de Extremadura.
2. La solicitud de las ayudas podrá presentarse durante la vigencia de la presente convocatoria.
3. Las entidades interesadas en las ayudas correspondientes a los Programas I, II y III deberán solicitar las subvenciones de forma mensual durante el periodo de vigencia de la presente convocatoria. El plazo de solicitud será de dos meses a contar desde el día siguiente a la finalización del mes por el que se solicita la subvención.
4. Para el Programa IV, el plazo de solicitud será de dos meses desde la realización de la contratación o desde la fecha de alta como autónomo/a, durante el periodo de vigencia de la presente convocatoria.
5. La presentación de las solicitudes fuera del plazo de vigencia de la correspondiente convocatoria, dará lugar a la inadmisión de las mismas sin más trámites, previa resolución que deberá ser dictada en los términos previstos en el artículo 21 de la Ley 39/2015, de 1 de octubre, del Procedimiento Administrativo Común de las Administraciones Públicas.

#### **Séptimo. Ordenación, instrucción y resolución.**

1. La ordenación e instrucción del procedimiento de concesión de subvenciones corresponde a la Dirección General de Calidad en el Empleo del SEXPE, a través del Servicio de Fomento del Empleo, que tendrá la condición de instructor del procedimiento y realizará cuantas actuaciones estime necesarias para la determinación, conocimiento y comprobación de los datos en virtud de los cuales deben formularse la correspondiente propuesta de resolución.



2. Con arreglo a lo establecido en el artículo 9 de la Ley 6/2011, de 23 de marzo, de Subvenciones de la Comunidad Autónoma de Extremadura, la competencia para resolver los procedimientos de concesión de las subvenciones a las que se refiere esta convocatoria corresponde a la Dirección Gerencia del Servicio Extremeño Público de Empleo, a propuesta del órgano instructor, sin perjuicio de la aplicación de las técnicas de alteración de la competencia, en los términos previstos en el ordenamiento jurídico.

3. El plazo máximo para resolver y notificar la resolución procedente será de seis meses, a contar desde la fecha de presentación de la solicitud.

La falta de notificación de resolución expresa de la concesión dentro del plazo máximo para resolver, legitima a las personas interesadas para entender desestimada su solicitud por silencio administrativo, conforme a lo dispuesto en el apartado 5 del artículo 22 de la Ley 6/2011, de 23 de marzo, de Subvenciones de la Comunidad Autónoma de Extremadura.

4. En el supuesto de que la entidad beneficiaria sea una comunidad de bienes, una sociedad civil o una unión temporal de empresas, la resolución de concesión de la subvención contendrá los porcentajes de participación de los integrantes en la entidad, en función de los cuales participarán en los derechos y obligaciones derivados del otorgamiento de la subvención. La mencionada participación será la que hayan declarado los miembros de la entidad beneficiaria en el anexo II de esta resolución, que deberá acompañar a la solicitud de subvención.

5. Las resoluciones de concesión se notificarán individualmente a los interesados, de conformidad con lo establecido en los artículos 40 y 41 de la Ley 39/2015, de 1 de octubre, del Procedimiento Administrativo Común de las Administraciones Públicas, y fijarán las condiciones, obligaciones y determinaciones accesorias a que deba sujetarse la persona beneficiaria de la misma, quedando supeditada la concesión a la veracidad de los datos facilitados por la persona interesada. Contra la resolución que no pone fin a la vía administrativa, se podrá interponer recurso de alzada ante la persona titular de la Consejería de Educación y Empleo, en el plazo de un mes a partir del día siguiente a aquel en que fue notificada.

6. Las subvenciones concedidas serán objeto de publicidad a través de su publicación en el Diario Oficial de Extremadura y en el Portal de Subvenciones de la Comunidad Autónoma de Extremadura, con expresión del programa de ayudas, el crédito presupuestario al que se imputan, personas beneficiarias, cantidad concedida y finalidad de la subvención, y de existir financiación con cargo a los Fondos de la Unión Europea, las menciones de identificación y publicidad que se deriven de la normativa comunitaria que le sea de aplicación, todo ello en cumplimiento de lo dispuesto en el artículo 17 de la Ley 6/2011,

de 23 de marzo, de Subvenciones de la Comunidad Autónoma de Extremadura. Asimismo, serán objeto de publicidad en el Portal Electrónico de la Transparencia y la Participación Ciudadana, de conformidad con lo dispuesto en el artículo 11 de la Ley 4/2013, de 21 de mayo, de Gobierno Abierto de Extremadura y en la Base de Datos Nacional de Subvenciones conforme a lo establecido en el artículo 20.8 b) de la Ley 38/2003, de 17 de noviembre, General de Subvenciones.

#### **Octavo. Financiación.**

1. El importe total de la presente convocatoria asciende a la cuantía de 475.000,00 euros, que será financiada con cargo a la aplicación presupuestaria 130080000/G/242A/47000/CAG0000001/20150092, con el siguiente desglose por programas y anualidades:

a) Programas I, II y III: (CONVO/2021/0000007955)

— Ejercicio 2021: 75.000,00 euros.

— Ejercicio 2022. 375.000,00 euros.

b) Programa IV: (CONVO/2021/0000007969)

— Ejercicio 2021: 10.000,00 euros.

— Ejercicio 2022. 15.000,00 euros.

2. De conformidad con en el artículo 29.3 de la Ley 6/2011, de 23 de marzo, de Subvenciones de la Comunidad Autónoma de Extremadura, las cuantías previstas en el apartado anterior para el periodo de vigencia de la convocatoria podrán aumentarse en función de las disponibilidades presupuestarias.

De producirse el agotamiento del crédito presupuestario y no procederse a efectuar las modificaciones de crédito correspondientes o no existir nuevas disponibilidades presupuestarias, se declarará terminado el periodo de vigencia de la convocatoria mediante resolución de la Secretaría General de la Consejería de Educación y Empleo, que será objeto de publicación en el Diario Oficial de Extremadura y en el Portal de Subvenciones, con la consiguiente inadmisión de las solicitudes posteriormente presentadas.

#### **Noveno. Protección de datos personales**

1. Todas las actividades del tratamiento de los datos personales de las personas físicas que se derivan de la gestión de estas ayudas y subvenciones se llevarán a cabo de conformidad con lo establecido en el Reglamento (UE) 2016/679 del Parlamento Europeo y del Consejo,

de 27 de abril de 2016, relativo a la protección de las personas físicas en lo que respecta al tratamiento de datos personales y a la libre circulación de estos datos y por el que se deroga la Directiva 95/46/CE, así como en la Ley Orgánica 3/2018, de 5 de diciembre, de Protección de Datos Personales y Garantía de los Derechos Digitales.

2. En cumplimiento del principio de responsabilidad proactiva, el Servicio Extremeño Público de Empleo se obliga, en la gestión de las ayudas y subvenciones previstas en esta disposición, a adoptar todas las medidas técnicas y administrativas necesarias para garantizar el cumplimiento de todas las obligaciones en materia de protección de datos que exige la citada normativa, en aplicación de su política de protección de datos.
3. Las personas interesadas pueden ejercitar, si lo desean, los derechos de acceso, rectificación y supresión de datos, así como solicitar que se limite el tratamiento de sus datos personales, oponerse al mismo, así como a no ser objeto de una decisión individual basada únicamente en el tratamiento automatizado, incluida la elaboración de perfiles, de conformidad con la normativa aplicable. Pueden presentar una reclamación ante el Delegado de Protección de Datos ([dpd@juntaex.es](mailto:dpd@juntaex.es)), o bien, ante la Agencia Española de Protección de Datos (<https://www.aepd.es/es>)”.

#### PROGRAMA I: AYUDAS A LA CREACIÓN DE PUESTOS DE TRABAJO PARA PERSONAS EN SITUACIÓN O RIESGO DE EXCLUSIÓN SOCIAL EN EMPRESAS DE INSERCIÓN

##### **Décimo. Finalidad.**

1. La finalidad del presente programa es financiar la creación de nuevos puestos de trabajo para personas en situación o riesgo de exclusión social en empresas de inserción, vinculados al desarrollo de un itinerario personalizado de inserción, a través de la realización de contratos de duración inicial mínima de doce meses.
2. Los contratos podrán celebrarse a tiempo parcial, aunque no serán objeto de subvención los contratos suscritos con jornada inferior al 50 %.

##### **Undécimo. Documentación.**

La documentación a presentar será la siguiente:

1. Las personas solicitantes de la subvención del Programa I, deberán presentar, en el primer mes de solicitud, además de la relacionada en el apartado 2 de este apartado undécimo, lo referido a continuación:
  - a) Copia del DNI, para el caso en que el solicitante sea una persona física o se trate del representante legal de una persona jurídica y se oponga a que el órgano gestor



consulte de oficio sus datos identificativos, marcando la casilla correspondiente en el anexo I de la solicitud. Si la persona solicitante es persona jurídica, copia del NIF de la entidad, en el caso de que se oponga a su consulta de oficio marcando la casilla mencionada.

- b) En caso de sociedad o entidad jurídica deberá presentarse, además, copia compulsada del documento que acredite el poder de representación ante la Administración o nota simple del Registro Mercantil, si la misma se opone a su obtención de oficio por parte del órgano gestor. Si se indica el Código Seguro de Verificación (CSV) en el anexo I de solicitud, la comprobación se realizará por el órgano instructor.
- c) Copia de la comunicación del contrato/s o sus prórrogas al correspondiente Servicio Público de Empleo de las personas trabajadoras por los que se solicita subvención, siempre que la entidad se oponga a la consulta de oficio de la misma por Servicio Extremeño Público de Empleo, marcando la casilla correspondiente en el anexo I de la solicitud.
- d) Anexo IV debidamente cumplimentado con la relación de los datos de las personas trabajadoras contratadas por las que se solicita subvención.
- e) Informe original, expedido por la Tesorería de la Seguridad Social, relativo a la vida laboral de cada persona trabajadora por el que se solicita la subvención. siempre que la persona trabajadora se oponga a la consulta de oficio de la misma por el Servicio Extremeño Público de Empleo, marcando la casilla correspondiente en el anexo I de la solicitud.
- f) En el caso de que se produzcan bajas de personas trabajadoras indefinidas en los doce meses anteriores a la fecha de inicio de la contratación objeto de subvención, la entidad deberá aportar la siguiente documentación:
  - 1º) Certificado de Empresa.
  - 2º) Copia de la comunicación del despido de la persona trabajadora.
  - 3º) Copia de la liquidación de saldo y finiquito.

En el caso en que la causa de la baja sea el fallecimiento de una persona trabajadora, el pase a la situación de incapacidad laboral permanente, en sus grados de incapacidad total, absoluta o gran invalidez o la jubilación total, la entidad solo deberá aportar el documento de resolución de baja en la Seguridad Social.



- g) Informe original expedido por la Tesorería de la Seguridad Social, relativo a la vida laboral de la entidad solicitante de la ayuda desde los doce meses anteriores a la contratación por la que se solicita subvención, de todos los códigos de cuenta cotización de la entidad en Extremadura en el caso en que la entidad se oponga a su consulta, marcando la casilla correspondiente en el anexo I de la solicitud.
  - h) Memoria firmada por el/la representante legal de la entidad solicitante, según se recoge en el anexo III.
  - i) Copia del informe de los servicios sociales competentes en el que se reconozca la situación de exclusión social de cada una de las personas por las que se solicita subvención.
  - j) Copia del informe del organismo competente para el caso en que las personas por las que se solicita la subvención procedan de un expediente de regulación de empleo.
2. Para cada uno de los meses de solicitud de subvención del Programa I, y en el plazo de dos meses a contar desde la finalización del periodo que se subvenciona, deberá presentarse el anexo VI debidamente cumplimentado acompañado de la siguiente documentación:
- a) Anexo I. Modelo de solicitud normalizado y debidamente cumplimentado en todos sus términos (incluido el documento de alta en el subsistema de terceros de la Junta de Extremadura en el caso de no estar dado de alta, o cuando se quiera modificar el mismo) y firmado por la persona que ejerza de representante legal de la entidad solicitante.
  - b) Copias de las nóminas correspondientes al periodo del programa subvencionado, debidamente firmadas por las personas trabajadoras y la empresa, cuyos contratos hayan sido objeto de subvención.
  - c) Copias de los justificantes bancarios del abono de las nóminas, por la entidad, a las personas trabajadoras objeto de subvención. En el justificante deberán constar, los siguientes datos: el titular de la cuenta, número de cuenta de origen y destino, importe, fecha de pago, beneficiario de la operación y concepto. No se admitirán, en ningún caso, pagos en metálico.
  - d) Copias de los documentos de cotización a la Seguridad Social en el código de cuenta cotización referidos a los trabajadores/as objeto de subvención:
    - 1º) Modelos de documentos (RLC) del periodo del programa subvencionado, así como copias de sus correspondientes justificantes de pago.
    - 2º) Modelos de documentos (RNT) del periodo del programa subvencionado.



- e) Certificados originales de hallarse al corriente de sus obligaciones con la Hacienda autonómica y frente a la Seguridad Social en el caso de que la persona interesada se oponga a que el órgano gestor recabe los mismos, marcando la casilla correspondiente en el anexo I de la solicitud.
  - f) Certificados originales de hallarse al corriente de sus obligaciones fiscales y tributarias con el Estado, en el caso de que la persona interesada no autorice a que el órgano gestor recabe los mismos, marcando la casilla correspondiente en el anexo I de la solicitud.
3. En los casos de sustituciones, variaciones de jornada, suspensión de la relación laboral objeto de subvención, o bajas definitivas será necesario aportar además de la relacionada en el apartado anterior la siguiente:
- a) Copia de la comunicación de los contratos al correspondiente Servicio Público de Empleo de las personas trabajadoras por las que se solicita subvención, siempre que la entidad se oponga a la consulta de oficio de la misma por Servicio Extremeño Público de Empleo, marcando la casilla correspondiente en el anexo I de la solicitud.
  - b) En los supuestos de suspensión de la relación laboral objeto de subvención, por alguna de las causas reguladas en la legislación vigente, deberá aportar la documentación justificativa de dicha circunstancia.
  - c) Copia del informe de los servicios sociales competentes en el que se reconozca la situación de exclusión social, o del informe del organismo competente para el caso de las personas procedentes de expedientes de regulación de empleo, de cada una de las personas por las que se solicita subvención.
  - d) Anexo IV debidamente cumplimentado con la relación de contratos concertados, prorrogados, extinguidos, etc., en el mes por el que se solicita la subvención o variaciones de jornada producidas durante el mismo periodo.
  - e) Informe original, expedido por la Tesorería de la Seguridad Social, relativo a la vida laboral de cada persona trabajadora por el que se solicita la subvención. siempre que la persona trabajadora se oponga a la consulta de oficio de la misma por el Servicio Extremeño Público de Empleo, marcando la casilla correspondiente en el anexo I de la solicitud.
4. Para la subvención correspondiente a las pagas extraordinarias deberán acompañar la siguiente documentación:



- a) Relación de la plantilla de personas trabajadoras en situación o riesgo de exclusión social de la empresa de inserción, con indicación de aquellas por las que se solicita subvención salarial e incidencias producidas según modelo anexo VI, debidamente sellado y firmado.
- b) Copias de los documentos de cotización a la Seguridad Social en el código de cuenta cotización referidos a los trabajadores/as objeto de subvención:
  - 1º) Modelos de documentos (RLC) del periodo del programa subvencionado, así como copias de sus correspondientes justificantes de pago.
  - 2º) Modelos de documentos (RNT) del periodo del programa subvencionado.
- c) Copias de las nóminas correspondientes donde consten expresamente las pagas extraordinarias del periodo del programa subvencionado, debidamente firmadas y selladas por la empresa de inserción.
- d) Copias de los justificantes bancarios del abono de las nóminas, por la entidad, al trabajador objeto de subvención. En el justificante deberán constar, los siguientes datos: el titular de la cuenta, número de cuenta de origen y destino, importe, fecha de pago, beneficiario de la operación y concepto. No se admitirán, en ningún caso, pagos en metálico.

#### **Duodécimo. Cuantía de la ayuda.**

1. La cuantía de la ayuda por puesto de trabajo creado a jornada completa, será equivalente al 100% del Salario Mínimo Interprofesional (SMI) mensual vigente en cada anualidad, durante los primeros 12 meses de la contratación.
2. A efectos del cómputo de la subvención, cuando el trabajador/a esté en alta el mes completo se subvencionarán 30 días, independientemente de los días naturales del periodo. Cuando la persona trabajadora no esté en alta el mes completo, el cálculo se realizará en función de los días efectivamente trabajados, teniendo como referencia una mensualidad de 30 días.
3. Cuando las contrataciones subvencionadas se suscriban a tiempo parcial, los importes de las ayudas serán proporcionales a la duración de la jornada estipulada en el contrato.
4. Serán subvencionables dos pagas extraordinarias al año, siempre y cuando hayan sido satisfechas por la entidad. Para el cálculo de la subvención correspondiente a las dos pagas extraordinarias, se tomarán como referencia 180 días por semestre.





PROGRAMA II: AYUDAS AL MANTENIMIENTO DE PUESTOS DE TRABAJO PARA PERSONAS EN SITUACIÓN O RIESGO DE EXCLUSIÓN SOCIAL EN EMPRESAS DE INSERCIÓN

**Décimo tercero. Finalidad.**

1. La finalidad del presente programa es financiar el mantenimiento de los puestos de trabajo para personas en situación o riesgo de exclusión social en empresas de inserción, vinculados al desarrollo de un itinerario personalizado de inserción, a través de la prórroga de los contratos con una duración mínima de doce meses.
2. Los contratos podrán celebrarse a tiempo parcial, aunque, no serán objeto de subvención los contratos suscritos con jornada inferior al 50 %.

**Décimo cuarto. Documentación.**

La documentación a presentar será la siguiente:

1. Las personas solicitantes de la subvención del Programa II, deberán presentar, en el primer mes de solicitud, además de la relacionada en el apartado 2 de este apartado décimo tercero, lo referido a continuación:
  - a) Copia de la comunicación del contrato/s o sus prórrogas al correspondiente Servicio Público de Empleo de las personas trabajadoras por los que se solicita subvención, siempre que la entidad se oponga a la consulta de oficio de la misma por Servicio Extremeño Público de Empleo, marcando la casilla correspondiente en el anexo I de la solicitud.
  - b) Anexo IV debidamente cumplimentado con la relación de los datos de las personas trabajadoras contratadas por las que se solicita subvención.
  - c) Informe original, expedido por la Tesorería de la Seguridad Social, relativo a la vida laboral de cada persona trabajadora por la que se solicita la subvención, siempre que la persona trabajadora se oponga a la consulta de oficio de la misma por el Servicio Extremeño Público de Empleo, marcando la casilla correspondiente en el anexo I de la solicitud.
2. Para cada uno de los meses de solicitud de subvención del Programa II, y en el plazo de dos meses a contar desde la finalización del periodo que se subvenciona, deberá presentarse el anexo VI debidamente cumplimentado acompañado de la siguiente documentación:



- a) Anexo I. Modelo de solicitud normalizado y debidamente cumplimentado en todos sus términos (incluido el documento de alta en el subsistema de terceros de la Junta de Extremadura en el caso de no estar dado de alta, o cuando se quiera modificar el mismo) y firmado por la persona que ejerza de representante legal de la entidad solicitante.
  - b) Copias de las nóminas correspondientes al periodo del programa subvencionado, debidamente firmadas por las personas trabajadoras y la empresa, cuyos contratos hayan sido objeto de subvención.
  - c) Copias de los justificantes bancarios del abono de las nóminas, por la entidad, a las personas trabajadoras objeto de subvención. En el justificante deberán constar, los siguientes datos: el titular de la cuenta, número de cuenta de origen y destino, importe, fecha de pago, beneficiario de la operación y concepto. No se admitirán, en ningún caso, pagos en metálico.
  - d) Copias de los documentos de cotización a la Seguridad Social en el código de cuenta cotización referidos a los trabajadores/as objeto de subvención:
    - 1º) Modelos de documentos (RLC) del periodo del programa subvencionado, así como copias de sus correspondientes justificantes de pago.
    - 2º) Modelos de documentos (RNT) del periodo del programa subvencionado.
  - e) Certificados originales de hallarse al corriente de sus obligaciones con la Hacienda autonómica y frente a la Seguridad Social en el caso de que la persona interesada se oponga a que el órgano gestor recabe los mismos, marcando la casilla correspondiente en el anexo I de la solicitud.
  - f) Certificados originales de hallarse al corriente de sus obligaciones fiscales y tributarias con el Estado, en el caso de que la persona interesada no autorice a que el órgano gestor recabe los mismos, marcando la casilla correspondiente en el anexo I de la solicitud.
3. En los casos de sustituciones, variaciones de jornada, suspensión de la relación laboral objeto de subvención, o bajas definitivas será necesario aportar además de la relacionada en el apartado anterior la siguiente:
- a) Copia de la comunicación de los contratos al correspondiente Servicio Público de Empleo de las personas trabajadoras por las que se solicita subvención, siempre que la entidad se oponga a la consulta de oficio de la misma por Servicio Extremeño Público de Empleo, marcando la casilla correspondiente en el anexo I de la solicitud.



- b) En los supuestos de suspensión de la relación laboral objeto de subvención, por alguna de las causas reguladas en la legislación vigente, deberá aportar la documentación justificativa de dicha circunstancia.
  - c) Copia del informe de los servicios sociales competentes en el que se reconozca la situación de exclusión social, o del informe del organismo competente para el caso de las personas procedentes de expedientes de regulación de empleo, de cada una de las personas por las que se solicita subvención.
  - d) Anexo IV debidamente cumplimentado con la relación de contratos concertados, prorrogados, extinguidos, etc., en el mes por el que se solicita la subvención o variaciones de jornada producidas durante el mismo periodo.
  - e) Informe original, expedido por la Tesorería de la Seguridad Social, relativo a la vida laboral de cada persona trabajadora por el que se solicita la subvención. siempre que la persona trabajadora se oponga a la consulta de oficio de la misma por el Servicio Extremeño Público de Empleo, marcando la casilla correspondiente en el anexo I de la solicitud.
4. Para la subvención correspondiente a las pagas extraordinarias deberán acompañar la siguiente documentación:
- a) Relación de la plantilla de personas trabajadoras en situación o riesgo de exclusión social de la empresa de inserción, con indicación de aquellas por las que se solicita subvención salarial e incidencias producidas según modelo anexo VI, debidamente sellado y firmado.
  - b) Copias de los documentos de cotización a la Seguridad Social en el código de cuenta cotización referidos a los trabajadores/as objeto de subvención:
    - 1º) Modelos de documentos (RLC) del periodo del programa subvencionado, así como copias de sus correspondientes justificantes de pago.
    - 2º) Modelos de documentos (RNT) del periodo del programa subvencionado.
  - c) Copias de las nóminas correspondientes donde consten expresamente las pagas extraordinarias del periodo del programa subvencionado, debidamente firmadas y selladas por la empresa de inserción.
  - d) Copias de los justificantes bancarios del abono de las nóminas, por la entidad, al trabajador objeto de subvención. En el justificante deberán constar, los siguientes



datos: el titular de la cuenta, número de cuenta de origen y destino, importe, fecha de pago, beneficiario de la operación y concepto. No se admitirán, en ningún caso, pagos en metálico.

**Décimo quinto. Cuantía de la ayuda.**

1. La cuantía de la ayuda por puesto de trabajo mantenido a jornada completa, será equivalente al 60% del Salario Mínimo Interprofesional (SMI) mensual vigente en cada anualidad.
2. A efectos del cómputo de la subvención, cuando el trabajador/a esté en alta el mes completo se subvencionarán 30 días, independientemente de los días naturales del periodo. Cuando la persona trabajadora no esté en alta el mes completo, el cálculo se realizará en función de los días efectivamente trabajados, teniendo como referencia una mensualidad de 30 días.
3. Cuando las contrataciones subvencionadas se suscriban a tiempo parcial, los importes de las ayudas serán proporcionales a la duración de la jornada estipulada en el contrato.
4. Serán subvencionables dos pagas extraordinarias al año, siempre y cuando hayan sido satisfechas por la entidad. Para el cálculo de la subvención correspondiente a las dos pagas extraordinarias, se tomarán como referencia 180 días por semestre.

PROGRAMA III: AYUDAS A LA CONTRATACIÓN DE PERSONAL EXPERTO EN ACCIONES DE ORIENTACIÓN Y ACOMPAÑAMIENTO A LA INSERCIÓN Y/O PERSONAL TÉCNICO DE PRODUCCIÓN DIRIGIDAS A EMPRESAS DE INSERCIÓN

**Décimo sexto. Finalidad.**

1. La finalidad del presente programa es financiar la contratación de personal técnico experto en acciones de orientación y acompañamiento a la inserción laboral y/o personal técnico de producción, para realizar tal labor, con las personas contratadas en los Programas I y II, a través de la realización de contratos de duración mínima de doce meses, pudiéndose prorrogar la misma por periodos anuales.
2. Cuando las contrataciones subvencionadas se suscriban a tiempo parcial, los importes de las ayudas serán proporcionales a la duración de la jornada estipulada en el contrato. No serán objeto de subvención los contratos suscritos con jornada inferior al 50 %.
3. Podrá subvencionarse hasta un máximo de una persona experta en acciones de orientación y acompañamiento a la inserción laboral y/o una persona técnica de producción por cada 10 personas trabajadoras contratadas en los Programas I y II.

**Décimo séptimo. Documentación.**

1. Las personas solicitantes de la subvención del Programa III, deberán presentar, en el primer mes de solicitud, además de la relacionada en los apartados anteriores para los programas I y/o II de esta resolución, lo referido a continuación:
  - a) Copia de la comunicación del contrato/s o sus prórrogas al correspondiente Servicio Público de Empleo de las personas trabajadoras por los que se solicita subvención, siempre que la entidad se oponga a la consulta de oficio de la misma por Servicio Extremeño Público de Empleo, marcando la casilla correspondiente en el anexo I de la solicitud.
  - b) Anexo V debidamente cumplimentado con la relación de los datos de las personas trabajadoras contratadas por las que se solicita subvención.
  - c) Informe original, expedido por la Tesorería de la Seguridad Social, relativo a la vida laboral de cada persona trabajadora por el que se solicita la subvención. siempre que la persona trabajadora se oponga a la consulta de oficio de la misma por el Servicio Extremeño Público de Empleo, marcando la casilla correspondiente en el anexo I de la solicitud.
  - d) Copia de la titulación universitaria de diplomatura, licenciatura o grado adecuada para la realización de las acciones de orientación e inserción laboral en el caso del personal experto en acciones de orientación y acompañamiento a la inserción, siempre que la persona trabajadora se oponga a la consulta de oficio de la misma al Servicio Extremeño Público de Empleo, mediante la firma del anexo I debidamente cumplimentado.
  - e) Copias de los cursos que se quieran aportar como justificación de la adecuación del personal técnico para realización de las acciones de orientación e inserción laboral.
  - f) Copia de la titulación universitaria o titulación de formación profesional, de grado medio o superior, o títulos oficialmente reconocidos como equivalentes, de acuerdo con las leyes reguladoras del sistema educativo vigente, o de certificado de profesionalidad de acuerdo con lo previsto en la Ley Orgánica 5/2002, de 19 de junio, de las Cualificaciones y de la Formación Profesional, que habiliten para el ejercicio profesional de las tareas de producción adecuadas a las actividades profesionales de las personas en situación o riesgo de exclusión social subvencionadas a través de los programas I y/o II, siempre que la persona trabajadora se oponga a la consulta de oficio de la misma al Servicio Extremeño Público de Empleo, mediante la firma del anexo I debidamente cumplimentado.



- g) Copias de los cursos que se quieran aportar como justificación de la adecuación del personal técnico para la realización de las tareas de producción.
2. Para cada uno de los meses de solicitud de subvención del Programa III, y en el plazo de dos meses a contar desde la finalización del periodo que se subvenciona, deberá presentarse el anexo VII debidamente cumplimentado acompañado de la siguiente documentación:
- a) Copias de las nóminas correspondientes al periodo del programa subvencionado, debidamente firmadas por las personas trabajadoras y la empresa, cuyos contratos hayan sido objeto de subvención.
- b) Copias de los justificantes bancarios del abono de las nóminas, por la entidad, a las personas trabajadoras objeto de subvención. En el justificante deberán constar, los siguientes datos: el titular de la cuenta, número de cuenta de origen y destino, importe, fecha de pago, beneficiario de la operación y concepto. No se admitirán, en ningún caso, pagos en metálico.
- c) Copias de los documentos de cotización a la Seguridad Social en el código de cuenta cotización referidos a los trabajadores/as objeto de subvención:
- 1º) Modelos de documentos (RNT) del periodo del programa subvencionado, así como copias de sus correspondientes justificantes de pago.
- 2º) Modelos de documentos (RLC) del periodo del programa subvencionado.
3. En los casos de sustituciones, variaciones de jornada, suspensión de la relación laboral objeto de subvención, o bajas definitivas será necesario aportar además de la relacionada en el apartado anterior la siguiente:
- a) Copia de la comunicación de los contratos al correspondiente Servicio Público de Empleo de las personas trabajadoras por las que se solicita subvención, siempre que la entidad se oponga a la consulta de oficio de la misma por Servicio Extremeño Público de Empleo, marcando la casilla correspondiente en el anexo I de la solicitud.
- b) En los supuestos de suspensión de la relación laboral objeto de subvención, por alguna de las causas reguladas en la legislación vigente, deberá aportar la documentación justificativa de dicha circunstancia.
- c) Anexo V debidamente cumplimentado con la relación de contratos concertados, prorrogados, extinguidos, etc., en el mes por el que se solicita la subvención o variaciones de jornada producidas durante el mismo periodo.



- d) Informe original, expedido por la Tesorería de la Seguridad Social, relativo a la vida laboral de cada persona trabajadora por la que se solicita la subvención. siempre que la persona trabajadora se oponga a la consulta de oficio de la misma por el Servicio Extremeño Público de Empleo, marcando la casilla correspondiente en el anexo V de la solicitud.
  - e) Copia de la titulación adecuada para la realización de las acciones de orientación e inserción laboral y/o producción, tal y como se recoge en el apartado 1 d) de este apartado décimo sexto, siempre que la persona trabajadora se oponga a la consulta de oficio de la misma al Servicio Extremeño Público de Empleo, mediante la firma del anexo I debidamente cumplimentado.
  - f) Copias de los cursos que se quieran aportar como justificación de la adecuación del personal técnico para realización de las acciones de orientación e inserción laboral y/o producción.
4. Para la subvención correspondiente a las pagas extraordinarias deberán acompañar la siguiente documentación:
- a) Relación de la plantilla de personas trabajadoras por las que se solicita subvención e incidencias producidas según modelo anexo VII, debidamente sellado y firmado.
  - b) Copias de los documentos de cotización a la Seguridad Social en el código de cuenta cotización referidos a los trabajadores/as objeto de subvención:
    - 1º) Modelos de documentos (RNT) del periodo del programa subvencionado, así como copias de sus correspondientes justificantes de pago.
    - 2º) Modelos de documentos (RLC) del periodo del programa subvencionado.
  - c) Copias de las nóminas correspondientes donde consten expresamente las pagas extraordinarias del periodo del programa subvencionado, debidamente firmadas y selladas por la empresa de inserción.
  - d) Copias de los justificantes bancarios del abono de las nóminas, por la entidad, al trabajador objeto de subvención. En el justificante deberán constar, los siguientes datos: el titular de la cuenta, número de cuenta de origen y destino, importe, fecha de pago, beneficiario de la operación y concepto. No se admitirán, en ningún caso, pagos en metálico.

**Décimo octavo. Cuantía de la ayuda.**

1. El importe de la subvención tanto para el personal técnico experto en orientación y acompañamiento a la inserción, como para el personal técnico de producción, será proporcional al número de personas en riesgo de exclusión social contratadas y atendidas con cargo a los Programas I y/o II de la presente convocatoria. Se concederán 150,00 euros brutos mensuales por cada una de las plazas de inserción a jornada completa con las que cuente la empresa, hasta un máximo de 1.500,00 euros brutos mensuales por cada técnico/a contratado/a.
2. A efectos del cómputo de la subvención, cuando el trabajador/a esté en alta el mes completo se subvencionarán 30 días, independientemente de los días naturales del periodo. Cuando la persona trabajadora no esté en alta el mes completo, el cálculo se realizará en función de los días efectivamente trabajados, teniendo como referencia una mensualidad de 30 días.
3. Serán subvencionables dos pagas extraordinarias al año, siempre y cuando hayan sido satisfechas por la entidad. Para el cálculo de la subvención correspondiente a las dos pagas extraordinarias, se tomarán como referencia 180 días por semestre
4. Cuando el contrato del personal técnico se celebre a tiempo parcial, el importe de la subvención se reducirá proporcionalmente. En cualquier caso, la retribución final que perciba la persona trabajadora no podrá ser inferior a la cuantía mínima que prevé el convenio colectivo aplicable.

PROGRAMA IV: AYUDAS A LA INSERCIÓN EN EL MERCADO LABORAL ORDINARIO DE  
PERSONAS TRABAJADORAS PROCEDENTES DE EMPRESAS DE INSERCIÓN

**Décimo noveno. Finalidad.**

1. Se subvencionará la contratación de las personas trabajadoras que provengan de una empresa de inserción. Cuando el contrato se celebre a tiempo parcial, el importe de la subvención se reducirá proporcionalmente. No serán objeto de subvención los contratos suscritos con jornada inferior al 50 %
2. Se subvencionará, asimismo, el autoempleo de las personas trabajadoras que provengan de una empresa de inserción que inicien una actividad empresarial como trabajador/a por cuenta propia a título individual siempre que deban quedar encuadrados/as en el Régimen Especial de Trabajadores Autónomos (RETA).





3. Las empresas que opten a la subvención no podrán ser, ni estar vinculadas con, ninguna empresa de inserción, ni con sus administradores o apoderados.
4. En las empresas que opten a la subvención, la inserción definitiva del trabajador ha de suponer un incremento de empleo respecto a la media de los doce meses anteriores a la fecha de contratación/incorporación del mismo. A efectos del cálculo del incremento de empleo, se considerarán tanto los socios trabajadores o de trabajo como los trabajadores con contrato indefinido.
5. Si entre la fecha de incorporación del trabajador al empleo en empresa ordinaria o como trabajador autónomo y la fecha en la que el trabajador finalizó su proceso de inserción en una empresa de inserción, han transcurrido más de 6 meses, será indispensable que el trabajador/a haya estado inscrito como desempleado en el SEXPE, al menos 6 meses completos como demandante de empleo en los 12 anteriores a su contratación.

#### **Vigésimo. Documentación.**

1. Las personas beneficiarias de la subvención del Programa IV, deberán presentar la siguiente documentación:
  - a) Anexo I. Modelo de solicitud normalizado y debidamente cumplimentado en todos sus términos (incluido el documento de alta en el Subsistema de Terceros de la Junta de Extremadura en el caso de no estar dado de alta, o cuando se quiera modificar el mismo) y firmado por la persona que ejerza de representante legal de la entidad solicitante.
  - b) Copia del DNI, para el caso en que el solicitante sea una persona física o se trate del representante legal de una persona jurídica y se oponga a que el órgano gestor consulte de oficio sus datos identificativos, marcando la casilla correspondiente en el anexo I de la solicitud. Si la persona solicitante es persona jurídica, copia del NIF de la entidad, en el caso de que se oponga a su consulta de oficio marcando la casilla mencionada.
  - c) En caso de sociedad o entidad jurídica, deberá presentarse, además, copia compulsada del documento que acredite el poder de representación ante la Administración o nota simple del Registro Mercantil, si se opone a su obtención indicando el Código Seguro de Verificación (CSV) en el anexo I de solicitud, en cuyo caso, la comprobación se realizará por el órgano instructor.
  - d) Anexo VIII debidamente cumplimentado con la relación de los datos de las personas trabajadoras contratadas por las que se solicita subvención.



- e) Copia de la comunicación del contrato/s o sus prórrogas al correspondiente Servicio Público de Empleo de las personas trabajadoras por cuenta ajena por los que se solicita subvención, siempre que la entidad se oponga a la consulta de oficio de la misma por Servicio Extremeño Público de Empleo, marcando la casilla correspondiente en el anexo I de la solicitud.
- f) Informe original, expedido por la Tesorería de la Seguridad Social, relativo a la vida laboral de cada persona trabajadora por el que se solicita la subvención. siempre que la persona trabajadora se oponga a la consulta de oficio de la misma por el Servicio Extremeño Público de Empleo, marcando la casilla correspondiente en el anexo I de la solicitud.
- g) Alta en el Régimen Especial de Trabajadores Autónomos (RETA) para las personas trabajadoras que provengan de una empresa de inserción que inicien una actividad empresarial como trabajador/a por cuenta propia a título individual, siempre que la persona por cuya alta en el Régimen Especial de Trabajadores Autónomos se solicita subvención se oponga a la consulta de oficio de la misma por el Servicio Extremeño Público de Empleo, marcando la casilla correspondiente en el anexo I de la solicitud.

**Vigésimo primero. Cuantía de la ayuda.**

- 1. Las cuantías de las ayudas serán:
  - a) 6.000 euros por contratación realizada.
  - b) 10.000 euros por puesto de trabajo autónomo como fórmula de creación de empleo.
- 2. Cuando las contrataciones subvencionables sean a tiempo parcial, los importes de las ayudas serán proporcionales a la duración de la jornada estipulada en el contrato.

**Vigésimo segundo. Eficacia y recursos.**

La presente convocatoria surtirá efectos el día siguiente al de su publicación y del extracto, a que se refiere el artículo 20.8 a) de la Ley 38/2003, de 17 de noviembre General de Subvenciones, en el Diario Oficial de Extremadura.



Contra la presente resolución que no pone fin a la vía administrativa, podrá interponerse recurso de alzada, en el plazo de un mes a contar desde el día siguiente al de la publicación de la presente resolución, ante la Consejera de Educación y Empleo en virtud de lo dispuesto en los artículos 121 y 122 de la Ley 39/2015, de 1 de octubre, del Procedimiento Administrativo Común de las Administraciones Públicas. Todo ello sin perjuicio de que los interesados puedan interponer cualquier otro recurso que estime oportuno, según el artículo 88.3 de la Ley 39/2015, de 1 de octubre.

Mérida, 23 de noviembre de 2021.

El Secretario General de la Consejería de  
Educación y Empleo,  
(P.D. Resolución de 29 de octubre de 2020,  
DOE núm. 214, de 5 de noviembre de 2020).  
El Secretario General del SEXPE,  
VÍCTOR MANUEL GARCÍA VEGA

**ANEXO I: SOLICITUD DE SUBVENCIÓN****PROGRAMA DE FOMENTO DEL EMPLEO PARA LA CONTRATACIÓN  
DE PERSONAS EN SITUACIÓN O RIESGO DE EXCLUSIÓN SOCIAL**

(Decreto 73/2018, de 29 de mayo)

N.º Expediente

DATOS DE IDENTIFICACIÓN DE LA ENTIDAD SOLICITANTE		
Nombre de la entidad solicitante(apellidos y nombre si es persona física)		
N.I.F.	Teléfono	Fax
Correo electrónico:		
Domicilio:		
C.P.:	Localidad:	Provincia
DOMICILIO A EFECTOS DE NOTIFICACIONES		
Destinatario:		
Domicilio		
C.P.:	Localidad:	Provincia
DATOS DEL REPRESENTANTE LEGAL		
Apellidos:		Nombre:
N.I.F.:	Carácter de la representación	
Domicilio:		Teléfono:
C.P.:	Localidad:	Provincia
Código Seguro de Verificación (CSV) del poder de representación legal:		
DATOS DE LA ACTIVIDAD		
Actividad Económica:		Epígrafe I.A.E.
Domicilio del centro de trabajo donde presta sus servicios la/las persona/s por las que se solicita subvención		
C.P.:	Localidad:	Provincia
Correo electrónico:		Teléfono:
N.º total de personas trabajadoras de la entidad:		
N.º de personas trabajadoras en proceso de inserción:		
N.º de personas trabajadoras por las que se solicita subvención:		



<b>ALTA DE TERCEROS. DATOS BANCARIOS PARA EL PAGO</b>	
Entidad Financiera:	
IBAN	
La persona que suscribe esta solicitud DECLARA bajo su responsabilidad que la cuenta bancaria anteriormente señalada figura abierta en la entidad anteriormente detallada a nombre de la entidad solicitante de la subvención y AUTORIZA a la Tesorería de la Administración de la Comunidad Autónoma de Extremadura para que las cantidades que deba percibir sean transferidas en la entidad financiera y a los datos bancarios señalados anteriormente.	
<b>AYUDAS QUE SE SOLICITAN (Solo podrá solicitarse un tipo de incentivo por modelo de solicitud)</b>	
<b>PROGRAMA DE AYUDAS</b>	<b>Número de contratos</b>
<input type="checkbox"/> Programa I: Creación de puestos de trabajo para personas en situación o riesgo de exclusión social en empresas de inserción.	
<input type="checkbox"/> Programa II: Mantenimiento de puestos de trabajo para personas en situación o riesgo de exclusión social en empresas de inserción.	
<input type="checkbox"/> Programa III: Contratación de personal experto en acciones de orientación y acompañamiento a la inserción.	
<input type="checkbox"/> Programa IV: Inserción en el mercado laboral ordinario, de personas trabajadoras procedentes de empresas de inserción.	
<b>AUTORIZACIÓN A LA CONSULTA DE DATOS Y DOCUMENTACIÓN</b>	
La representación legal de la entidad solicitante, que presenta y firma esta solicitud:	
<input type="checkbox"/> Autoriza a que el SEXPE solicite y recabe los certificados o información a emitir por la Agencia Estatal de Administración Tributaria	

DIRECCION GERENCIA DEL SERVICIO EXTREMEÑO PÚBLICO DE EMPLEO  
DIRECCIÓN GENERAL DE CALIDAD EN EL EMPLEO. Servicio De Fomento del Empleo  
Avda de Valhondo – Módulo 6, Segunda Planta 06800 Mérida.  
Código Identificación DIR3: A1102983



**DECLARACIÓN RESPONSABLE SOBRE LOS REQUISITOS EXIGIDOS PARA OBTENER LA  
CONDICIÓN DE BENEFICIARIA Y OTRAS AYUDAS PÚBLICAS SOLICITADAS O RECIBIDAS  
POR LA ENTIDAD SOLICITANTE**

La representación legal de la entidad que suscribe la presente solicitud,

**DECLARA**

1. Que en aplicación de lo dispuesto en el artículo 12.2 y 3 de la Ley 6/2011, de 23 de marzo, de Subvenciones de la Comunidad Autónoma de Extremadura:

- a) Que la entidad solicitante no ha sido condenada mediante sentencia firme a la pérdida de posibilidad de obtener subvenciones o ayudas públicas o por delitos de prevaricación, cohecho, malversación de caudales públicos, tráfico de influencias, fraudes y exacciones ilegales o delitos urbanísticos.
- b) Que la entidad solicitante no ha solicitado la declaración de concurso voluntario, ni ha sido declarada insolvente en cualquier procedimiento, ni se halla declarada en concurso, salvo que éste haya adquirido la eficacia de un convenio, ni está sujeta a intervención judicial, ni ha sido inhabilitada conforme a la Ley Concursal sin que haya concluido el período de inhabilitación fijado en la sentencia de calificación del concurso.
- c) Que la entidad solicitante no ha dado lugar, por causa de la que hubiese sido declarada culpable, a la resolución firme de cualquier contrato celebrado con la Administración.
- d) Que la entidad solicitante, administrador de la sociedad mercantil o aquellos que ostenten la representación legal de la entidad solicitante, no se encuentra incurso en alguno de los supuestos de la Ley 3/2015, de 30 de marzo reguladora del ejercicio del alto cargo de la Administración General del Estado, de la Ley 53/1984, de 26 de diciembre, de Incompatibilidades del Personal al Servicio de las Administraciones Públicas, o tratarse de cualquiera de los cargos electivos regulados en la Ley Orgánica 5/1985, de 19 de junio, del Régimen Electoral General, en los términos establecidos en la misma o en la normativa autonómica que regule estas materias.
- e) Que la entidad se halla al corriente con la Hacienda del Estado, Hacienda autonómica y con la Seguridad Social.
- f) Que la entidad solicitante no tiene la residencia fiscal en un país o territorio calificado reglamentariamente como paraíso fiscal.
- g) Que la entidad solicitante se halla al corriente de pago de obligaciones por reintegro de subvenciones.
- h) Que la entidad solicitante no ha sido sancionada, mediante resolución firme, con la pérdida de la posibilidad de obtener subvenciones según la Ley 6/2011, de 23 de marzo, o la Ley General Tributaria.
- i) Que, en el caso de entidades sin personalidad jurídica previstas en el artículo 10.3 de la Ley 6/2011, de 23 de marzo de Subvenciones de la Comunidad Autónoma de Extremadura, ninguno de sus miembros se halla incurso en ninguna de las prohibiciones de los apartados anteriores.
- j) Que, en el caso de asociaciones, no se encuentren incursas en las causas de prohibición previstas en los apartados 5 y 6 del artículo 4 de la Ley Orgánica 1/2002, de 22 de marzo, reguladora del derecho de Asociación y no se encuentre suspendido el procedimiento administrativo para su inscripción por indicios racionales de ilicitud penal.

2. Respecto de otras ayudas acogidas al Régimen de Mínimis (Reglamento (UE) 1407/2013, de la Comisión, de 18 de diciembre y Reglamento n.º 360/2012, de la Comisión, de 25 de abril de 2012):

- ☐ NO haber solicitado o recibido ayudas y subvenciones durante los últimos tres ejercicios fiscales, (el actual y los dos anteriores) para este o cualquier otro régimen de ayudas, acogido a la normativa de mínimos.
- ☐ Haber solicitado o recibido las ayudas y subvenciones acogidas al régimen de mínimos que se mencionan a continuación durante los últimos tres ejercicios fiscales (el actual y los dos anteriores) para este o cualquier otro régimen de ayudas, acogido a la normativa de mínimos.



ORGANISMO	TIPO DE AYUDA / COD. EXPEDIENTE	IMPORTE	ESTADO TRAMITACIÓN (1)

(1) TRAMITACIÓN: S=SOLICITADA, C=CONCEDIDA, P=PAGADA

**DECLARACIÓN EXPRESA Y RESPONSABLE DE LA ENTIDAD SOLICITANTE****(Decreto 73/2018 de 29 de mayo)**

La representación legal de la entidad que suscribe la presente solicitud,

**DECLARA**

- a) Que la entidad no ha solicitado o recibido otras ayudas públicas para la misma finalidad, que la regulada en este decreto, salvo las bonificaciones en las cuotas a la Seguridad Social.
- b) Que la entidad no ha sido sancionada por infracciones graves previstas en el artículo 22.2 o infracciones graves o muy graves previstas en los artículos 16, 19bis y 23 del Real Decreto Legislativo 5/2000, de 4 de agosto, sobre Infracciones y Sanciones en el Orden Social.
- c) Que la entidad solicitante cumple con la obligación establecida en el artículo 42.1 del texto refundido de la Ley General de derechos de las personas con discapacidad y de su inclusión social, aprobado por el Real Decreto Legislativo 1/2013, de 29 de noviembre de reserva del 2 % de los puestos de trabajo existentes en la empresa, para ser ocupados por personas con discapacidad salvo que hayan obtenido la correspondiente declaración de excepcionalidad, o las contrataciones para las que se solicita subvención se realicen con el objetivo de cumplir con la obligación referida.
- d) Que ninguna de las personas trabajadoras contratadas por las que se solicita subvención guarda relación como cónyuge, ascendiente, descendiente y demás parientes, por consanguinidad o afinidad, hasta el segundo grado inclusive, de la persona titular de la empresa, cuando se trate de persona física, de las personas socias de todas aquellas entidades sin personalidad jurídica, de los administradores/as, apoderados/as, miembros de los órganos de administración y cargos de dirección, en el caso de empresas que revistan la forma jurídica de sociedad o entidad privada, y de los personas socias que posean al menos la tercera parte del capital social en las citadas sociedades, ni se trata de personas trabajadoras incluidos en alguno de los casos anteriores.
- e) Para las contrataciones iniciales de las personas trabajadoras de los programas I y II, que ninguna de ellas, por cuyo contrato se solicita subvención, ha prestado servicios, en los seis meses anteriores a la fecha de contratación con uno o varios contratos de duración determinada, siempre que en dicho periodo hubieran superado los 30 días continuos o discontinuos, o bien en los 24 meses anteriores con contrato indefinido, en la misma empresa, grupo de empresas o empresas con las que exista, o haya existido en ese periodo, evidente vinculación, a excepción de las que provienen de ERE y no hubieran sido objeto de subvención con anterioridad.
- f) Que ninguna de las personas trabajadoras contratadas por los que se solicita subvención tiene la condición de persona socia o de trabajo, de empresas de la Economía Social (sólo para el caso que la empresa solicitante tenga dicha consideración).

**DECLARACIÓN DE LA ENTIDAD**

La representación legal de la entidad que suscribe la presente solicitud, DECLARA que ACEPTA la subvención que, una vez instruido el procedimiento, le pueda ser concedida y las obligaciones que de ello se deriven, y en especial las siguientes:

1. Mantener las contrataciones objeto de subvención durante el periodo mínimo que establece el decreto regulador de la subvención.
2. Informar a las personas cuyo contrato sea objeto de subvención de dicha circunstancia. Así como, si existiera, se deberá informar también a la representación legal de las personas trabajadoras en la empresa beneficiaria.
3. Comunicar, en cualquier momento de la vigencia del expediente, otras ayudas públicas o privadas que hubiera obtenido o solicitado para el mismo proyecto, con posterioridad a la fecha de presentación de la solicitud.
4. Facilitar cuantos datos e información, en cuestiones relacionadas con las subvenciones solicitadas o concedidas, les sean requeridos por el Servicio Extremeño Público de Empleo, así como comunicar al mismo las incidencias y variaciones que se produzcan en relación con aquéllas.
5. Someterse a las actuaciones de comprobación que puedan acordar los órganos de control competentes del Servicio Extremeño Público de Empleo o, en su caso, de la Consejería competente en materia de empleo, y atender a los requerimientos de documentación que le sean practicados en el ejercicio de esas actuaciones de comprobación, así como, en general, de cuantos datos e información, en cuestiones relacionadas con las subvenciones solicitadas o concedidas.
6. Mantener un sistema de contabilidad separado o un código contable adecuado en relación con todas las transacciones realizadas con la operación a fin de garantizar la adecuada justificación de la subvención, todo ello sin perjuicio de las normas de contabilidad nacional
7. Adoptar las normas de información y publicidad que le sean de aplicación, establecidas en la Comunidad autónoma de Extremadura.
8. Sin perjuicio de lo anteriormente expuesto, las entidades beneficiarias habrán de cumplir los requisitos y condiciones establecidos con carácter general por la Ley 6/2011, de 23 de marzo, de Subvenciones de la Comunidad Autónoma de Extremadura.



**DOCUMENTACIÓN QUE ACOMPAÑA A LA SOLICITUD****A) DOCUMENTACIÓN A APORTAR NECESARIAMENTE**

- ☐ Modelo de solicitud normalizado y debidamente cumplimentado en todos sus términos (incluido documento de alta en el subsistema de terceros de la Junta de Extremadura en el caso de no estar dado de alta o cuando se quiera modificar) y firmado por la persona que ejerza de representante legal de la entidad solicitante (Anexo I)
- ☐ Anexo II debidamente cumplimentado en el caso de Comunidades de Bienes y Sociedades Civiles.
- ☐ Anexo III: Memoria, debidamente cumplimentado en todos sus términos. y firmado por la persona que ejerza de representante legal de la entidad solicitante.
- ☐ Anexo IV. Datos de las personas trabajadoras contratadas por las que se solicita subvención. (Programas I y II)
- ☐ Anexo V: Datos de las personas trabajadoras contratadas por las que se solicita subvención. (Programa III)
- ☐ Anexo VI: Datos de las contrataciones por las que se solicita subvención por el Programa I y II
- ☐ Anexo VII: Datos de las contrataciones por las que se solicita subvención (Programa III)
- ☐ Anexo VIII: Datos de la persona trabajadora por la que se solicita subvención (Programa IV)
- ☐ Copia del informe de los servicios sociales competentes en el que se reconozca la situación de exclusión social de cada una de las personas por las que se solicita subvención en los Programas I y II.
- ☐ Copia del informe del organismo competente para el caso de las personas procedentes de expedientes de regulación de empleo por las que se solicita subvención en los Programas I y II.
- ☐ Copias compulsadas de los cursos que se quieran aporta como justificación de la adecuación del personal técnico para realización de las acciones de orientación e inserción laboral.
- ☐ Copias de las nóminas correspondientes al periodo del programa subvencionado, debidamente firmadas por las personas trabajadoras y la empresa.
- ☐ Copias de los justificantes bancarios del abono de las nóminas, por la entidad, a las personas trabajadoras objeto de subvención.
- ☐ Copias de los documentos de cotización a la Seguridad Social en el código de cuenta cotización referidos a las personas trabajadoras objeto de subvención (Modelo TC1 del periodo del programa subvencionado, así como copias de sus correspondientes justificantes de pago y Modelo TC2 del periodo del programa subvencionado)

**B) DOCUMENTACIÓN A APORTAR SI LA ENTIDAD SE OPONE A LA CONSULTA DE LOS DOCUMENTOS**

- ☐ Copia compulsada del D.N.I, para el caso en que la solicitante sea una persona física o se trate de la representante legal de una persona jurídica o, si la solicitante es persona jurídica, copia del NIF de la entidad.
- ☐ Copia compulsada de la comunicación de los contratos o sus prórrogas al correspondiente Servicio Público de Empleo de las personas trabajadoras por las que se solicita subvención.
- ☐ Certificados originales de hallarse al corriente de sus obligaciones con la Hacienda de la Comunidad Autónoma de Extremadura y frente a la Seguridad Social.
- ☐ En caso de sociedad o entidad jurídica, deberá presentarse, además, copia compulsada del documento completo que acredite el poder de representación ante la Administración o nota simple del Registro Mercantil.
- ☐ Informe original expedido por la Tesorería de la Seguridad Social relativo a la vida laboral de cada persona trabajadora por la que se solicita la subvención en el caso de que se opongan a su consulta de oficio mediante la firma del Anexo IV debidamente cumplimentado.
- ☐ Documentos ya aportados con anterioridad a cualquier Administración Pública.

**C) DOCUMENTACIÓN A APORTAR SI LA ENTIDAD NO AUTORIZA A LA CONSULTA DE LOS DOCUMENTOS**

- ☐ Certificados originales de hallarse al corriente de sus obligaciones fiscales y tributarias con el Estado

**E) DOCUMENTACIÓN QUE NO SE ACOMPAÑA, POR HABER SIDO YA APORTADA EN OTRO EXPEDIENTE DE CUALQUIER ADMINISTRACIÓN**

DOCUMENTO	FECHA DE PRESENTACIÓN	ORGANO GESTOR	N.º EXPEDIENTE

**OPOSICIÓN A LA CONSULTA DE DATOS Y DOCUMENTACIÓN**  
**(SOLO RELLENAR CUANDO LA ENTIDAD SE OPONGA A LA CONSULTA)**

La representación legal de la entidad solicitante, que presenta y firma esta solicitud:

- ☐ **SE OPONE** a que el SEXPE solicite y recabe el documento que acredite el poder de representación ante la Administración.
- ☐ **SE OPONE** a que el SEXPE que solicite y recabe de otros organismos públicos los datos de identidad personal del empresario individual o representante legal de la entidad, a fin de que sean consultados en sus archivos, bases de datos u otros fondos documentales o mediante los servicios ofrecidos por el Ministerio prestador del Sistema de Verificación de Datos de Identidad (SVDI), así como los datos de identidad de la persona jurídica a través del Sistema de Desarrollo Estructurado de la Hacienda Extremeña y sus Servicios Administrativos. (DEHESA)
- ☐ **SE OPONE** a que el SEXPE solicite y recabe la comunicación de los contratos o sus prórrogas al correspondiente Servicio Público de Empleo, de los trabajadores por los que se solicita subvención.
- ☐ **SE OPONE** a que el SEXPE solicite y recabe los certificados o información a emitir por la Tesorería General de la Seguridad Social y la Consejería competente en materia de hacienda de la Junta de Extremadura.
- ☐ Declara que la persona contratada **SE OPONE** a que el SEXPE solicite y recabe el informe relativo a los datos de su vida laboral.
- ☐ Declara que la persona contratada **SE OPONE** a que el SEXPE solicite y recabe la titulación universitaria de diplomatura, licenciatura o grado.

**INFORMACIÓN BÁSICA SOBRE PROTECCIÓN DE DATOS**

RESPONSABLE DEL TRATAMIENTO	Servicio Extremeño Público de Empleo - Consejería de Educación y Empleo
FINALIDAD DEL TRATAMIENTO	Gestión de las subvenciones para el fomento del empleo de las personas en situación de exclusión social a través de empresas de inserción
LEGITIMACIÓN DEL TRATAMIENTO	El cumplimiento de una misión realizada en interés público o el ejercicio de poderes públicos conferidos al responsable del tratamiento. (artículo 6.1 e) del RGPD)
DESTINATARIOS DE CESIONES O TRANSFERENCIAS	Los datos podrán ser comunicados a otros órganos de la Junta de Extremadura (DOE, Portal de Subvenciones, Portal de Transparencia y Participación Ciudadana). No están previstas transferencias internacionales de datos ni cesiones de datos.

**INFORMACIÓN BÁSICA SOBRE PROTECCIÓN DE DATOS**

DERECHOS DE LAS PERSONAS INTERESADAS	<p>Puede ejercitar, si lo desea, los derechos de acceso, rectificación y supresión de datos, así como solicitar que se limite el tratamiento de sus datos personales, oponerse al mismo, así como a no ser objeto de una decisión individual basada únicamente en el tratamiento automatizado, incluida la elaboración de perfiles.</p> <p>Puede presentar una reclamación ante el Delegado de Protección de Datos (dpd@juntaex.es), o bien, ante la Agencia Española de Protección de Datos (<a href="https://www.aepd.es/es">https://www.aepd.es/es</a>).</p>
INFORMACIÓN ADICIONAL	<p>Puede consultar información adicional en el Portal del Ciudadano: <a href="https://ciudadano.juntaex.es">https://ciudadano.juntaex.es</a>, seleccionando el procedimiento correspondiente en la pestaña "Más información" de la ficha informativa del procedimiento, así como en el anexo a esta disposición.</p>

**RATIFICACIÓN DE LOS EXTREMOS Y DECLARACIONES CONTENIDOS  
EN LA SOLICITUD**

Se **SOLICITA** subvención acogida al Programa de Fomento del empleo de las personas en situación de exclusión social a través de empresas de inserción de la Comunidad Autónoma de Extremadura, firmando la presente solicitud y asumiendo, con plena responsabilidad, las declaraciones formuladas, las autorizaciones concedidas por la entidad representada y la veracidad de todos los datos consignados en la misma.

En....., a.....de.....de 20\_\_

EL/LOS REPRESENTANTES/S LEGALES DE LA ENTIDAD

Fdo.....

Firma/s del/de los representante/s legal/es y sello de la entidad)

DIRECCION GERENCIA DEL SERVICIO EXTREMEÑO DE EMPLEO  
DIRECCIÓN GENERAL DE CALIDAD EN EL EMPLEO. Servicio de Fomento del Empleo.  
Avda Valhondo. Módulo 6 – 2ª planta 06800 – MÉRIDA

**ANEXO II: DECLARACIÓN EXPRESA Y RESPONSABLE PARA LAS SOCIEDADES  
CIVILES, COMUNIDADES DE BIENES Y UNIONES TEMPORALES DE EMPRESA**

(Decreto 73/2018, de 29 de mayo)

Entidad solicitante de la subvención \_\_\_\_\_, NIF \_\_\_\_\_

D/Dña \_\_\_\_\_ con NIF.: \_\_\_\_\_, en nombre propio o en representación  
de la entidad \_\_\_\_\_ con  
NIF \_\_\_\_\_  
como integrante de la entidad solicitante de la subvención, con una participación en la misma de \_\_\_\_\_ por ciento.

D/Dña \_\_\_\_\_ con NIF.: \_\_\_\_\_, en nombre propio o en representación  
de la entidad \_\_\_\_\_ con  
NIF \_\_\_\_\_  
como integrante de la entidad solicitante de la subvención, con una participación en la misma de \_\_\_\_\_ por ciento.

D/Dña \_\_\_\_\_ con NIF.: \_\_\_\_\_, en nombre propio o en representación  
de la entidad \_\_\_\_\_ con  
NIF \_\_\_\_\_  
como integrante de la entidad solicitante de la subvención, con una participación en la misma de \_\_\_\_\_ por ciento.

DECLARA que conoce y acepta las condiciones generales de la subvención solicitada, establecidas en la presente  
norma y que son ciertos los datos aquí manifestados, y para que conste firmo la presente declaración  
a \_\_\_\_ de \_\_\_\_\_ de 20 \_\_\_\_

El/la integrante o representante legal

El/la integrante o representante legal

Fdo: \_\_\_\_\_

Fdo: \_\_\_\_\_

(Firmas y nombres y apellidos de los/as integrantes o de los/as representantes legales, y sello de la entidad)

El/la integrante o representante legal

El/la integrante o representante legal

Fdo: \_\_\_\_\_

Fdo: \_\_\_\_\_

(Firmas y nombres y apellidos de los/as integrantes o de los/as representantes legales, y sello de la entidad)

(Si el número de integrantes superase los cuatro, se cumplimentarán tantos anexos como sea necesario)

**ANEXO III: MEMORIA****PROGRAMA DE FOMENTO DEL EMPLEO PARA LA CONTRATACIÓN DE PERSONAS  
EN SITUACIÓN O RIESGO DE EXCLUSIÓN SOCIAL EN EMPRESAS DE INSERCIÓN**

(Decreto 73/2018, de 29 de mayo)

DATOS IDENTIFICATIVOS DE LA EMPRESA
Nombre de la empresa de inserción solicitante:
Representante/s legal/es:
Entidad promotora:
Fines de la entidad promotora:
Fines de la empresa de inserción:

DATOS DEL PERSONAL DE LA EMPRESA (excluidas las personas beneficiarias de la subvención)		
Puesto de trabajo	Tipo de contrato	Jornada laboral

DATOS DEL PERSONAL BENEFICIARIO DE LA SUBVENCIÓN			
Puesto de trabajo	Programa de subvención (1)	Jornada laboral (2)	Programas I y II: Situación de exclusión social (3)

(1) Programa I, II o III.

(2) Jornada laboral: porcentaje de la jornada que necesariamente debe oscilar entre 50-100%.

(3) Situación de exclusión social: según se refiere en el artículo 2 .1[ a), b), c), d), e), f), g), h), i),j) o k)]del Decreto 73/2018, de 29 de mayo.



LA EMPRESA CUENTA CON: (señale lo que proceda)	SÍ	NO
Plan de Prevención de Riesgos Laborales		
Certificado de Responsabilidad Social Empresarial		
Plan de Igualdad		
Sistema o Certificado de Calidad		

PROYECTO DE INSERCIÓN: OBJETIVOS Y ACTIVIDADES	
Justificación del proyecto y análisis de necesidades	
Breve descripción del proyecto	
Objetivo general:	
Objetivos específicos:	
Objetivos operativos	Actividades del proyecto

RECURSOS CON LOS QUE CUENTA EL PROYECTO
Inmuebles e instalaciones
Materiales
Técnicos



PRESUPUESTO DEL PROYECTO			
Ingresos		Gastos	
Financiación propia		Personal	
Subvención autonómica empresas de inserción		Actividades	
Otras subvenciones autonómicas		Mantenimiento	
Otras subvenciones		Otros gastos	
Otras fuentes de financiación		Inversiones	
<b>Total ingresos</b>		<b>Total gastos</b>	

EVALUACIÓN DEL PROYECTO		
Objetivo y/o actividad	Indicador	Resultado esperado

En \_\_\_\_\_, a \_\_\_\_\_ de \_\_\_\_\_ de 20\_\_.

Fdo. \_\_\_\_\_

(Firma/s del/de los/as representante/s legal/es y sello de la entidad)



(Firma/s del/de los/as representante/s legal/es y sello de la entidad)

DATOS DE LAS PERSONAS TRABAJADORAS CONTRATADAS POR LAS QUE SE SOLICITA SUBVENCIÓN  
 PROGRAMA DE FOMENTO DEL EMPLEO A TRAVÉS DE LA CONTRATACIÓN DE PERSONAL EXPERTO EN ORIENTACIÓN Y ACOMPAÑAMIENTO A LA  
 INSERCIÓN Y/O PERSONAL TÉCNICO DE PRODUCCIÓN  
 (Decreto 73 /2018, de 29 de mayo)

<b>EMPRESA DE INSERCIÓN:</b>					
<b>MES SOLICITADO:</b>					
<b>N.º ORDEN</b>	<b>DNI</b>	<b>NOMBRE Y APELLIDOS</b>	<b>FECHA INICIO DEL CONTRATO</b>	<b>INCIDENCIAS EN EL CONTRATO <sup>(1)</sup></b>	<b>JORNADA CONTRATO</b>
<small>(1) Indicar alta (A), baja (B), transformaciónde contrato (TR), prórrogas (P), variación de jornada (VJ).</small> D/Dña. _____, con N.I.F. _____, en nombre propio, o en representación de _____, con N.I.F. _____.					
Haciéndose responsable personalmente de la veracidad de todos los extremos que manifiesta, <b>DECLARA</b> lo siguiente:					
• Que las personas trabajadoras por cuya contratación se solicita subvención, y cuyos datos identificativos se indican a continuación, y firman el presente documento conocen y han recibido información de que su contratación, ha sido objeto de solicitud de subvención.					

En \_\_\_\_\_, a \_\_\_\_\_ de \_\_\_\_\_ de 20\_\_\_\_\_

Edo.

(Firma/s del/de los/as representante/s legal/es y sello de la entidad)

(Firma/s del/de los/as representante/s legal/es y sello de la entidad)

**ANEXO VII - PROGRAMA III**

DATOS DE LAS CONTRATACIONES POR LAS QUE SE SOLICITA SUBVENCIÓN  
PROGRAMA DE FOMENTO DEL EMPLEO A TRAVÉS DE LA CONTRATACIÓN DE PERSONAL EXPERTO EN ORIENTACIÓN Y ACOMPAÑAMIENTO A  
LA INSERCIÓN Y/O PERSONAL TÉCNICO DE PRODUCCIÓN  
(Decreto 73/2018, de 29 de mayo)

EMPRESA DE INSERCIÓN:							
MES SOLICITADO:							
DNI	NOMBRE Y APELLIDOS	TIPO DE PERSONAL		JORNADA CONTRATO	N.º PERSONAS ATENDIDAS	INCIDENCIAS DURANTE EL MES EN LA CONTRATACIÓN	
		TÉCNICO EXPERTO INSERCIÓN	TÉCNICO DE PRODUCCIÓN			Días del mes	Causas <sup>(1)</sup>
<sup>(1)</sup> CAUSAS DE LA INCIDENCIA: I.T., FIN CTTO, INICIO CTTO, Suspensión empleo y sueldo, Baja maternal, etc.							
D/Da. _____, con N.I.F. _____, en nombre propio, o en representación de _____, con N.I.F. _____							

Fdo. \_\_\_\_\_  
(Firma/s del/de los/as representante/s legal/es y sello de la entidad)

**ANEXO VIII - PROGRAMA IV**

DATOS DE LA PERSONA TRABAJADORA POR LA QUE SE SOLICITA SUBVENCIÓN  
PROGRAMA DE FOMENTO DEL EMPLEO PARA LA INSERCIÓN EN EL MERCADO LABORAL ORDINARIO DE PERSONAS TRABAJADORAS  
PROCEDENTES DE EMPRESAS DE INSERCIÓN (Decreto 73 /2018, de 29 de mayo)

FOMENTO DEL EMPLEO EN EMPRESA ORDINARIA DE PERSONA PROCEDENTE DE EMPRESA DE INSERCIÓN		FOMENTO DEL AUTOEMPLEO DE PERSONA PROCEDENTE DE EMPRESA DE INSERCIÓN	
EMPRESA		DNI	
CIF/NIF		NOMBRE	
DATOS DE LA PERSONA CONTRATADA		APELLIDOS	
DNI		FECHA ALTA EN RETA	
NOMBRE			
APELLIDOS			
FECHA INICIO DEL CONTRATO			
% JORNADA DEL CONTRATO			
<p>Haciéndose responsable personalmente de la veracidad de todos los extremos que manifiesta, <b>DECLARA</b> lo siguiente:</p> <ul style="list-style-type: none"> <li>• Que la persona trabajadora por cuya contratación se solicita subvención, y cuyos datos identificativos se indican a continuación, y firma el presente documento conoce y ha recibido información de que su contratación, ha sido objeto de solicitud de subvención.</li> </ul>			

En \_\_\_\_\_, a \_\_\_\_\_ de \_\_\_\_\_ de 20\_\_\_\_

Fdo. \_\_\_\_\_  
(Firma/s del/de los/as representante/s legal/es y sello de la entidad)

**ANEXO IX: INFORMACIÓN SOBRE PROTECCIÓN DE DATOS****PROGRAMA DE FOMENTO DEL EMPLEO PARA LA CONTRATACIÓN DE  
PERSONAS EN SITUACIÓN O RIESGO DE EXCLUSIÓN SOCIAL**

(Decreto 73/2018, de 29 de mayo)

<b>RESPONSABLE DEL TRATAMIENTO</b>	Servicio Extremeño Público de Empleo (SEXPE)-Consejería de Educación y Empleo 06800, Mérida (Badajoz). Avda. Delgado Valhondo, s/n, Edificio III Milenio, Módulo 6, 06800, Mérida Correo electrónico: pdpsexpe@extremaduratrabaja.net Delegado de Protección de Datos: dpd@juntaex.es
<b>FINALIDAD DEL TRATAMIENTO</b>	Real Decreto Legislativo 3/2015, de 23 de octubre, por el que se aprueba el texto refundido de la Ley de Empleo Ley 6/2011, de 23 de marzo, de Subvenciones de la Comunidad Autónoma de Extremadura. Decreto 73/2018, de 29 de mayo, por el que se establecen las bases reguladoras de las subvenciones para el fomento del empleo de las personas en situación de exclusión social a través de empresas de inserción de la Comunidad Autónoma de Extremadura (DOE n.º 107, de 4 de junio).
<b>LEGITIMACIÓN DEL TRATAMIENTO</b>	El cumplimiento de una misión realizada en interés público o el ejercicio de poderes públicos conferidos al responsable del tratamiento. (artículo 6.1 e) del RGPD)
<b>PLAZO DE CONSERVACIÓN DE LOS DATOS</b>	Los datos se mantendrán durante el tiempo que es necesario para cumplir con la finalidad para la que se recabaron y para determinar las posibles responsabilidades que se pudieran derivar de dicha finalidad y del tratamiento de los datos. La información será conservada hasta la finalización del expediente y posteriormente durante los plazos legalmente. Cumplidos esos plazos el expediente puede ser trasladado al archivo correspondiente de la Junta de Extremadura de acuerdo con la normativa vigente.
<b>DESTINATARIOS DE CESIONES O TRANSFERENCIAS</b>	Los datos podrán ser comunicados a otros órganos de la Junta de Extremadura (DOE, Portal de Subvenciones, Portal de Transparencia y Participación Ciudadana). No están previstas transferencias internacionales de datos ni cesiones de datos.
<b>DERECHOS DE LAS PERSONAS INTERESADAS</b>	A obtener confirmación sobre la existencia de un tratamiento de sus datos. A acceder a sus datos personales, solicitar la rectificación de los datos que sean inexactos o, en su caso, solicitar la supresión, cuando entre otros motivos, los datos ya no sean necesarios para los fines para los que fueron recogidos o el interesado retire el consentimiento otorgado. Así mismo, en determinadas circunstancias el interesado podrá solicitar la limitación del tratamiento de sus datos, en cuyo caso sólo los conservaremos de acuerdo con la normativa vigente. También en determinadas circunstancias, pero exclusivamente por motivos derivados de su situación particular, el interesado podrá oponerse al tratamiento de sus datos. El interesado tiene derecho a revocar, en cualquier momento, el consentimiento (si fuera este la legitimación para el tratamiento) para cualquiera de los tratamientos para los que lo haya otorgado. Estos derechos de acceso, rectificación, supresión, oposición y limitación del tratamiento, podrán ejercerse a través del Portal ciudadano de la Junta de Extremadura o por correo postal en la dirección que aparece en el apartado "Responsable" Sin perjuicio de cualquier otro recurso administrativo o acción judicial, todo interesado tendrá derecho a presentar una reclamación ante el Delegado de Protección de Datos (dpd@juntaex.es), o bien, ante la Agencia Española de Protección de Datos ( <a href="https://www.aepd.es/es">https://www.aepd.es/es</a> ).
<b>PROCEDENCIA DE LOS DATOS</b>	Directamente del interesado o de su representante legal. Los obtenidos de otras Administraciones electrónicamente a través de sus redes corporativas o mediante consulta a las plataformas de intermediación de datos u otros sistemas electrónicos habilitados al efecto.
<b>MÁS INFORMACIÓN</b>	Pueden consultar la información adicional y detallada de la información y de la normativa aplicable en materia de protección de datos en la web de la Agencia Española de Protección de Datos <a href="http://www.aepd.es">http://www.aepd.es</a> , así como la información sobre el Registro de Actividades de Tratamiento del Responsable antes señalado en el siguiente enlace: <a href="http://gobiernoabierto.juntaex.es/transparencia/filescms/web/uploaded_files/RAT/20210309_RAT_SEXPE.pdf">http://gobiernoabierto.juntaex.es/transparencia/filescms/web/uploaded_files/RAT/20210309_RAT_SEXPE.pdf</a>



*EXTRACTO de la Resolución de 23 de noviembre de 2021, de la Secretaría General, por la que se aprueba la convocatoria de las subvenciones para el fomento del empleo de las personas en situación de exclusión social a través de empresas de inserción de la Comunidad Autónoma de Extremadura, correspondiente a los ejercicios 2021-2022. (2021063808)*

BDNS(Identif.): 598518

BDNS(Identif.): 598642

De conformidad con lo previsto en los artículos 17.3 b) y 20.8 a) de la Ley 38/2003, de 17 de noviembre, General de Subvenciones, se publica el extracto de la convocatoria, cuyo texto completo puede consultarse en la Base de Datos Nacional de Subvenciones (<http://www.infosubvenciones.gob.es>) y en el presente Diario Oficial de Extremadura.

### **Primero. Objeto.**

Subvenciones para el fomento del empleo de las personas en situación de exclusión social a través de empresas de inserción de la Comunidad Autónoma de Extremadura, correspondiente a los ejercicios 2021-2022.

### **Segundo. Beneficiarios.**

Podrán ser beneficiarias de las ayudas previstas en los Programas I II y III, las sociedades mercantiles o sociedades cooperativas legalmente constituidas que hayan obtenido su calificación provisional o definitiva e inscripción como empresas de inserción en el Registro de Empresas de Inserción de la Comunidad Autónoma de Extremadura o en cualquier otro registro de carácter similar de otras comunidades autónomas y que no se encuentren incursas en alguna causa de descalificación.

Podrán ser beneficiarias de las ayudas previstas en el Programa IV, las empresas, personas físicas o jurídicas, asociaciones o entidades sin ánimo de lucro, que, en su condición de empleadoras y cumpliendo los requisitos y condiciones establecidos en la presente norma, realicen contrataciones de personas trabajadoras procedentes de empresas de inserción, que hayan sido objeto de subvención en los Programas I y/o II.

También podrán ser beneficiarias las comunidades de bienes, las sociedades civiles y las uniones temporales de empresas que, cumpliendo los requisitos y condiciones previstos en cada caso, realicen contrataciones de los mismos trabajadores/as.

Además, podrán ser beneficiarias de las ayudas previstas en el Programa IV, las personas trabajadoras procedentes de empresas de inserción, que hayan sido objeto de subvención en



los Programas I y/o II, y que inicien una actividad empresarial como trabajador/a por cuenta propia a título individual siempre que deban quedar encuadrados/as en el Régimen Especial de Trabajadores Autónomos (RETA).

### **Tercero. Bases reguladoras.**

Decreto 73/2018, de 29 de mayo, por el que se establecen las bases reguladoras de las subvenciones para el fomento del empleo de las personas en situación de exclusión social a través de empresas de inserción de la Comunidad Autónoma de Extremadura (DOE n.º 107, de 4 de junio).

### **Cuarto. Cuantía.**

El importe total de la presente convocatoria asciende a la cuantía de 475.000,00 euros, que será financiada con cargo a la aplicación presupuestaria 130080000/G/242A/47000/CAG0000001/20150092, con el siguiente desglose por programas y anualidades:

Programas I, II y III: (CONVO/2021/0000007955)

- Ejercicio 2021: 75.000,00 euros.
- Ejercicio 2022. 375.000,00 euros.

Programa IV: (CONVO/2021/0000007969)

- Ejercicio 2021: 10.000,00 euros.
- Ejercicio 2022. 15.000,00 euros.

Las cuantías de las ayudas son:

Programa I:

- La cuantía de la ayuda por puesto de trabajo creado a jornada completa, será equivalente al 100% del Salario Mínimo Interprofesional (SMI) mensual vigente en cada anualidad, durante los primeros 12 meses de la contratación.
- A efectos del cómputo de la subvención, cuando el trabajador/a esté en alta el mes completo se subvencionarán 30 días, independientemente de los días naturales del periodo. Cuando la persona trabajadora no esté en alta el mes completo, el cálculo se realizará en función de los días efectivamente trabajados, teniendo como referencia una mensualidad de 30 días.
- Cuando las contrataciones subvencionadas se suscriban a tiempo parcial, los importes de las ayudas serán proporcionales a la duración de la jornada estipulada en el contrato.





- Serán subvencionables dos pagas extraordinarias al año, siempre y cuando hayan sido satisfechas por la entidad. Para el cálculo de la subvención correspondiente a las dos pagas extraordinarias, se tomarán como referencia 180 días por semestre.

Programa II:

- La cuantía de la ayuda por puesto de trabajo mantenido a jornada completa, será equivalente al 60% del Salario Mínimo Interprofesional (SMI) mensual vigente en cada anualidad.
- A efectos del cómputo de la subvención, cuando el trabajador/a esté en alta el mes completo se subvencionarán 30 días, independientemente de los días naturales del periodo. Cuando la persona trabajadora no esté en alta el mes completo, el cálculo se realizará en función de los días efectivamente trabajados, teniendo como referencia una mensualidad de 30 días.
- Cuando las contrataciones subvencionadas se suscriban a tiempo parcial, los importes de las ayudas serán proporcionales a la duración de la jornada estipulada en el contrato.
- Serán subvencionables dos pagas extraordinarias al año, siempre y cuando hayan sido satisfechas por la entidad. Para el cálculo de la subvención correspondiente a las dos pagas extraordinarias, se tomarán como referencia 180 días por semestre.

Programa III:

- El importe de la subvención tanto para el personal técnico experto en orientación y acompañamiento a la inserción, como para el personal técnico de producción, será proporcional al número de personas en riesgo de exclusión social contratadas y atendidas con cargo a los Programas I y/o II de la presente convocatoria. Se concederán 150,00 euros brutos mensuales por cada una de las plazas de inserción a jornada completa con las que cuente la empresa, hasta un máximo de 1.500,00 euros brutos mensuales por cada técnico/a contratado/a.
- A efectos del cómputo de la subvención, cuando el trabajador/a esté en alta el mes completo se subvencionarán 30 días, independientemente de los días naturales del periodo. Cuando la persona trabajadora no esté en alta el mes completo, el cálculo se realizará en función de los días efectivamente trabajados, teniendo como referencia una mensualidad de 30 días.
- Serán subvencionables dos pagas extraordinarias al año, siempre y cuando hayan sido satisfechas por la entidad. Para el cálculo de la subvención correspondiente a las dos pagas extraordinarias, se tomarán como referencia 180 días por semestre.



- Cuando el contrato del personal técnico se celebre a tiempo parcial, el importe de la subvención se reducirá proporcionalmente. En cualquier caso, la retribución final que perciba la persona trabajadora no podrá ser inferior a la cuantía mínima que prevé el convenio colectivo aplicable.

Programa IV:

- 6.000 euros por contratación realizada.
- 10.000 euros por puesto de trabajo autónomo como fórmula de creación de empleo.

Cuando las contrataciones subvencionables sean a tiempo parcial, los importes de las ayudas serán proporcionales a la duración de la jornada estipulada en el contrato.

#### **Quinto. Plazo de presentación de solicitudes.**

Durante la vigencia de la convocatoria que será de un año a contar desde el día siguiente a la publicación de la resolución de la convocatoria y del presente extracto en el DOE, las entidades interesadas deberán presentar la solicitud dentro del plazo siguiente:

Programa I, II, y III: de forma mensual durante el periodo de vigencia de la convocatoria. El plazo de solicitud será de dos meses a contar desde el día siguiente a la finalización del mes por el que solicita la subvención.

Programa IV: el plazo de solicitud será de dos meses desde la realización de la contratación o desde la fecha de alta como autónomo/a, durante el periodo de vigencia de la convocatoria.

#### **Sexto. Otros datos.**

Los formularios para la solicitud y demás datos necesarios figuran publicados en el Diario Oficial de Extremadura junto con la convocatoria, en la página web [www.extremaduratrabaja.juntaex.es](http://www.extremaduratrabaja.juntaex.es), e igualmente se podrá acceder a ellos a través de Sistema Nacional de Publicidad de Subvenciones.

Mérida, 23 de noviembre de 2021.

El Secretario General de la Consejería de  
Educación y Empleo,  
(PD Resolución de 29 de octubre de 2020.  
DOE núm. 214 de 5 de noviembre de 2020).  
El Secretario General del Servicio Extremeño  
Público de Empleo,  
VÍCTOR GARCÍA VEGA

**ANUNCIOS****CONSEJERÍA PARA LA TRANSICIÓN ECOLÓGICA Y SOSTENIBILIDAD**

*ANUNCIO de 23 de noviembre de 2021 por el que se pone a disposición del público la información relativa al procedimiento de solicitud de autorización ambiental unificada, del proyecto de explotación porcina promovido por Explotaciones Porcinas Manuel López, SL, en el término municipal de Zalamea de la Serena. (2021081532)*

Para dar cumplimiento al artículo 16, punto 5 de la Ley 16/2015, de 23 de abril, de protección ambiental de la Comunidad Autónoma de Extremadura, modificado por el Decreto-ley 3/2021, de 3 de marzo, de medidas urgentes para la modernización de la Administración Pública y para la ejecución del Plan de Recuperación, Transformación y Resiliencia, se comunica al público en general que la solicitud de Autorización Ambiental Unificada (AAU) del proyecto de explotación porcina, promovido por Explotaciones Porcinas Manuel López, SL, en el término municipal de Zalamea de la Serena (Badajoz), podrá ser examinada, durante 20 días hábiles, a contar desde el día siguiente al de la publicación del presente anuncio en la sede electrónica, en las dependencias de la Dirección General de Sostenibilidad de la Consejería para la Transición Ecológica y Sostenibilidad, Avda. Valhondo, s/n Módulo II 2ª planta.

Por otra parte, simultáneamente al periodo de información pública, la solicitud de AAU será remitida por la Dirección General de Sostenibilidad al correspondiente Ayuntamiento, a fin de solicitarle el informe técnico sobre la adecuación de la instalación analizada a todos aquellos aspectos que sean de su competencia, en virtud de lo dispuesto en el artículo 16, punto 6 de la Ley 16/2015, de 23 de abril, modificado por el Decreto-ley 3/2021, de 3 de marzo.

De acuerdo con lo dispuesto en el artículo 15 de la Ley 16/2015, de 23 de abril, de protección ambiental de la Comunidad Autónoma de Extremadura, en el artículo 31 y en la disposición transitoria segunda del Decreto 87/2019, de 2 de agosto, por el que se establece la estructura orgánica básica de la Administración de la Comunidad Autónoma de Extremadura, el órgano competente para la resolución de la presente solicitud es la Dirección General de Sostenibilidad de la Consejería para la Transición Ecológica y Sostenibilidad.

Esta figura administrativa autoriza y condiciona la ejecución y puesta en funcionamiento de la actividad desde el punto de vista ambiental. Conforme al artículo 14.3 de la Ley 16/2015, la AAU precederá, en su caso, a las demás autorizaciones sectoriales o licencias que sean obligatorias, entre otras, a las autorizaciones sustantivas de las industrias y a las licencias urbanísticas.



Los datos generales del proyecto son:

- Categoría Ley 16/2015:

Categoría 1.2. del anexo II, relativa a "Instalaciones ganaderas, no incluidas en el Anexo I, destinadas a la cría de ganado porcino, incluyendo jabalíes, que dispongan de más de 350 emplazamientos o animales autorizados para cerdos de cría y/o 50 emplazamientos o animales para cerdas reproductoras"

- Actividad:

El proyecto consiste en la ampliación de una explotación porcina de cebo intensivo con capacidad para 1.000 animales de cebo.

- Ubicación:

La explotación se ubicará en las parcelas 71 y 72 del polígono 25 del término municipal de Zalamea de la Serena (Badajoz), con una superficie de 6,1 Ha.

- Infraestructuras, instalaciones y equipos principales:

- Nave de secuestro: La explotación contará con cuatro naves con capacidad suficiente.
- Lazareto: La explotación contará con un lazareto para observación y secuestro de animales enfermos o sospechosos.
- Fosa de lixiviado: La explotación contará con una capacidad de almacenamiento suficiente de lixiviados y aguas de limpieza de las naves de cebo, lazareto y estercolero.
- Patios.
- Balsas de retención.
- Aseo/Vestuarios.
- Zona de almacenamiento de cadáveres.
- Pediluvios.
- Vado.
- Estercolero.
- Depósitos de agua y silos de alimentos.

Las personas físicas o jurídicas podrán presentar sus sugerencias y alegaciones, durante el plazo indicado en el párrafo primero de este anuncio, en cualquiera de los lugares previstos en el artículo 7 Decreto 257/2009, de 18 de diciembre, por el que se implanta un Sistema



de Registro Único y se regulan las funciones administrativas del mismo en el ámbito de la Administración de la Comunidad Autónoma de Extremadura (oficinas que realicen función de registro de cualesquiera órgano o unidad administrativa de la Administración de la Comunidad Autónoma de Extremadura y sus organismos públicos vinculados o dependientes, incluidas las Oficinas de Respuesta Personalizada y los Centros de Atención Administrativa, de los órganos de la Administración General del Estado, de los órganos de cualquier otra Administración autonómica, de las entidades que integran la Administración Local que hayan suscrito el correspondiente Convenio con la Administración de la Comunidad Autónoma de Extremadura para actuar como registro concertado, a través del Registro Telemático de la Junta de Extremadura, en las oficinas de Correos, de acuerdo con su normativa específica, en las representaciones diplomáticas y oficinas consulares de España en el extranjero, conforme a su normativa o en cualquier otro órgano que indique una norma específica), o en cualquiera de los lugares indicados en el artículo 16.4 de la Ley 39/2015, de 1 de octubre, del Procedimiento Administrativo Común de las Administraciones Públicas, dirigidas al Servicio de Prevención Ambiental de la Dirección General de Sostenibilidad de la Consejería para la Transición Ecológica y Sostenibilidad

Mérida, 23 de noviembre de 2021. El Director General de Sostenibilidad, JESÚS MORENO PÉREZ.



*ANUNCIO de 24 de noviembre de 2021 por el que se pone a disposición del público la información relativa al procedimiento de solicitud de autorización ambiental unificada, del proyecto de explotación porcina promovido por José David Lara Caballero en el término municipal de Puebla de Maestre. (2021081542)*

Para dar cumplimiento al artículo 16, punto 5 de la Ley 16/2015, de 23 de abril, de Protección Ambiental de la Comunidad Autónoma de Extremadura, modificado por el Decreto- Ley 3/2021, de 3 de marzo, de medidas urgentes para la modernización de la Administración Pública y para la ejecución del Plan de Recuperación, Transformación y Resiliencia, se comunica al público en general que la solicitud de Autorización Ambiental Unificada (AAU) del proyecto de explotación porcina, promovido por José David Lara Caballero en el término municipal de Puebla del Maestre (Badajoz), podrá ser examinada, durante 20 días hábiles, a contar desde el día siguiente al de la publicación del presente anuncio en la sede electrónica, en las dependencias de la Dirección General de Sostenibilidad de la Consejería para la Transición Ecológica y Sostenibilidad, Avda. Valhondo, s/n Módulo II 2ª planta.

Por otra parte, simultáneamente al periodo de información pública, la solicitud de AAU será remitida por la Dirección General de Sostenibilidad al correspondiente Ayuntamiento, a fin de solicitarle el informe técnico sobre la adecuación de la instalación analizada a todos aquellos aspectos que sean de su competencia, en virtud de lo dispuesto en el artículo 16, punto 6 de la Ley 16/2015, de 23 de abril, modificado por el Decreto- Ley 3/2021, de 3 de marzo.

De acuerdo con lo dispuesto en el artículo 15 de la Ley 16/2015, de 23 de abril, de Protección Ambiental de la Comunidad Autónoma de Extremadura, en el artículo 31 y en la disposición transitoria segunda del Decreto 87/2019, de 2 de agosto, por el que se establece la estructura orgánica básica de la Administración de la Comunidad Autónoma de Extremadura, el órgano competente para la resolución de la presente solicitud es la Dirección General de Sostenibilidad de la Consejería para la Transición Ecológica y Sostenibilidad.

Esta figura administrativa autoriza y condiciona la ejecución y puesta en funcionamiento de la actividad desde el punto de vista ambiental. Conforme al artículo 14.3 de la Ley 16/2015, la AAU precederá, en su caso, a las demás autorizaciones sectoriales o licencias que sean obligatorias, entre otras, a las autorizaciones sustantivas de las industrias y a las licencias urbanísticas.

Los datos generales del proyecto son:

- Categoría Ley 16/2015:

Categoría 1.2. del anexo II, relativa a "Instalaciones ganaderas, no incluidas en el Anexo I, destinadas a la cría de ganado porcino, incluyendo jabalíes, que dispongan de

más de 350 emplazamientos o animales autorizados para cerdos de cría y/o 50 emplazamientos o animales para cerdas reproductoras”

- Actividad:

El proyecto consiste en la ampliación de una explotación porcina de producción y cebo en régimen intensivo con capacidad de 300 reproductoras, 6 verracos y 250 cerdos de cebo.

- Ubicación:

La explotación se ubicará en la parcela 57 del polígono 9 del término municipal de Puebla del Maestre (Badajoz), con una superficie de 1,5 Ha.

- Infraestructuras, instalaciones y equipos principales:

- Nave de secuestro: La explotación contará con seis naves con capacidad suficiente.
- Lazareto: La explotación contará con un lazareto para observación y secuestro de animales enfermos o sospechosos.
- Fosa de lixiviado: La explotación contará con una capacidad de almacenamiento suficiente de lixiviados y aguas de limpieza de las naves de cebo, lazareto y estercolero.
- Patios.
- Balsas de retención.
- Aseo/Vestuarios.
- Zona de almacenamiento de cadáveres.
- Pediluvios.
- Vado.
- Estercolero.
- Depósitos de agua y silos de alimentos.

Las personas físicas o jurídicas podrán presentar sus sugerencias y alegaciones, durante el plazo indicado en el párrafo primero de este anuncio, en cualquiera de los lugares previstos en el artículo 7 Decreto 257/2009, de 18 de diciembre, por el que se implanta un Sistema de Registro Único y se regulan las funciones administrativas del mismo en el ámbito de la Administración de la Comunidad Autónoma de Extremadura (oficinas que realicen función de registro de cualesquiera órgano o unidad administrativa de la Administración de la Comunidad Autónoma de Extremadura y sus organismos públicos vinculados o dependientes, incluidas las Oficinas de Respuesta Personalizada y los Centros de Atención Administrativa,



de los órganos de la Administración General del Estado, de los órganos de cualquier otra Administración Autonómica, de las Entidades que integran la Administración Local que hayan suscrito el correspondiente Convenio con la Administración de la Comunidad Autónoma de Extremadura para actuar como registro concertado, a través del Registro Telemático de la Junta de Extremadura, en las oficinas de Correos, de acuerdo con su normativa específica, en las representaciones diplomáticas y oficinas consulares de España en el extranjero, conforme a su normativa o en cualquier otro órgano que indique una norma específica), o en cualquiera de los lugares indicados en el artículo 16.4 de la Ley 39/2015, de 1 de octubre, de Procedimiento Administrativo Común de las Administraciones Públicas, dirigidas al Servicio de Prevención Ambiental de la Dirección General de Sostenibilidad de la Consejería para la Transición Ecológica y Sostenibilidad.

Mérida, 24 de noviembre de 2021. El Director General de Sostenibilidad, JESÚS MORENO PÉREZ.



## JUNTA DE EXTREMADURA

Consejería de Hacienda y Administración Pública

*Secretaría General*

---

Avda. Valhondo, s/n. 06800 Mérida

Teléfono: 924 005 012 - 924 005 114

e-mail: [doe@juntaex.es](mailto:doe@juntaex.es)