



[S U M A R I O]

II

AUTORIDADES Y PERSONAL

1.- NOMBRAMIENTOS, SITUACIONES E INCIDENCIAS

Consejería de Educación y Empleo

Ceses. Nombramientos. Resolución de 16 de diciembre de 2021, de la Consejera, por la que se sustituye a dos Consejeros del Consejo Escolar de Extremadura en representación del sector de padres y madres del alumnado. 61579

III

OTRAS RESOLUCIONES

Consejería de Hacienda y Administración Pública

Convenios. Resolución de 1 de diciembre de 2021, de la Secretaría General, por la que se da publicidad al Convenio para el desarrollo de programas formativos de Formación Profesional Dual en el sistema educativo entre la Consejería de Educación y Empleo y la empresa Panadería Bollería JJ, SL, para el ciclo formativo de grado superior en Administración y Finanzas del IES Cuatro Caminos de Don Benito. 61581



Convenios. Resolución de 1 de diciembre de 2021, de la Secretaría General, por la que se da publicidad al Convenio para el desarrollo de programas formativos de Formación Profesional Dual en el sistema educativo entre la Consejería de Educación y Empleo y la empresa San Valentín de Jaranda, SA, para el ciclo formativo de grado medio en Cocina y Gastronomía del IES Jaranda de Jarandilla de la Vera. **61589**

Convenios. Resolución de 1 de diciembre de 2021, de la Secretaría General, por la que se da publicidad al Convenio para el desarrollo de programas formativos de Formación Profesional Dual en el sistema educativo entre la Consejería de Educación y Empleo y la empresa Vicente Sánchez, SL, para el ciclo formativo de grado superior en Administración y Finanzas del IES Cuatro Caminos de Don Benito. **61597**

Convenios. Resolución de 1 de diciembre de 2021, de la Secretaría General, por la que se da publicidad al Convenio entre la Consejería de Educación y Empleo de la Junta de Extremadura y el Ayuntamiento de Rebollar, para subvencionar el desarrollo del Programa de Educación Infantil (0-3 años) en la escuela infantil de dicha localidad. **61605**

Convenios. Resolución de 1 de diciembre de 2021, de la Secretaría General, por la que se da publicidad al Convenio entre el Instituto de la Juventud de Extremadura y el Ayuntamiento de Montijo por el que se regula la concesión directa de una subvención para la realización de "Labores de dinamización y tareas de mantenimiento en el Espacio para la Creación Joven de dicha localidad durante el año 2021". **61615**

Convenios. Resolución de 1 de diciembre de 2021, de la Secretaría General, por la que se da publicidad al Convenio entre el Instituto de la Juventud de Extremadura y el Ayuntamiento de Olivenza por el que se regula la concesión directa de una subvención para la realización de "Labores de dinamización y tareas de mantenimiento en el Espacio para la Creación Joven de dicha localidad durante el año 2021". **61627**

Oferta de Empleo Público. Resolución de 17 de diciembre de 2021, de la Vicepresidenta Primera y Consejera, por la que se dispone la publicación en el Diario Oficial de Extremadura del Acuerdo del Consejo de Gobierno de la Junta de Extremadura, por el que se aprueba la Oferta de Empleo Público de la Junta de Extremadura para el año 2021. **61639**

Consejería de Educación y Empleo

Recurso. Emplazamiento. Resolución de 20 de diciembre de 2021, de la Secretaría General, por la que se acuerda el emplazamiento a los posibles interesados en el recurso contencioso-administrativo tramitado por el PA n.º 0067/2021, ante el Juzgado de lo Contencioso-administrativo n.º 2 de Mérida..... **61649**



Consejería para la Transición Ecológica y Sostenibilidad

Impacto ambiental. Resolución de 9 de diciembre de 2021, de la Dirección General de Sostenibilidad, por la que se formula informe de impacto ambiental del proyecto de "Concesión de aguas subterráneas para puesta en riego de 14,45 hectáreas de olivar", ubicado en la parcela 1 del polígono 519 del término municipal de Benquerencia de la Serena, cuyo promotor es D. José Francisco Raya Ariza. Expte.: IA19/1291..... **61650**

Impacto ambiental. Resolución de 9 de diciembre de 2021, de la Dirección General de Sostenibilidad, por la que se formula informe de impacto ambiental del proyecto de "Concesión de aguas subterráneas para riego de 11,99 ha de viña en el polígono 10 parcela 92 del término municipal de Almendral (Badajoz)", cuyo promotor es D. Julian Baquero Noriego. Expte.: IA 19/1799..... **61665**

Autorización ambiental. Resolución de 13 de diciembre de 2021, de la Dirección General de Sostenibilidad, por la que se otorga autorización ambiental unificada al proyecto de industria de gestión de residuos para el reciclado de alperujo graso húmedo procedente de almazaras promovido por Cano Ingeniería y Sistemas, SA, en el término municipal de Talarrubias. **61680**

Energía solar. Resolución de 16 de diciembre de 2021, de la Dirección General de Industria, Energía y Minas, por la que se otorga autorización administrativa previa a la sociedad Desarrollos Fotovoltaicos Ibéricos 38, SLU, para la instalación fotovoltaica "Hornachos Solar 98", ubicada en el término municipal de Hornachos (Badajoz), e infraestructura de evacuación de energía eléctrica asociada. Expte.: GE-M/60/20..... **61697**

Energía eléctrica.- Resolución de 17 de diciembre de 2021, del Servicio de Ordenación Industrial, Energética y Minera, por la que se otorga autorización administrativa previa a I-DE Redes Eléctricas Inteligentes, SAU, de las instalaciones correspondientes al proyecto denominado "Soterramiento de un tramo de la línea aérea de media tensión "Almaraz Pueblo" de la ST Almaraz, de 20 kV. entre los apoyos 5148 Y 2178, con el consecuente desmontaje del tramo a soterrar". Término municipal: Higuera de Albalat (Cáceres). Expte.: AT-9334..... **61701**

Servicios mínimos. Resolución de 21 de diciembre de 2021, de la Consejera, por la que se fija la prestación de servicios mínimos durante la situación de huelga convocada desde el 28 de diciembre de 2021 al 3 de enero de 2022 en la empresa Zardoya Otis. **61705**



Servicio Extremeño Público de Empleo

Medidas urgentes. Empleo. Resolución de 23 de noviembre de 2021, de la Dirección General de Planificación y Evaluación de Políticas Activas de Empleo, de concesión de ayudas solicitadas al amparo del Decreto-ley 8/2020, de 24 de abril, por el que se adoptan medidas urgentes y extraordinarias para el mantenimiento y recuperación del empleo frente a la crisis ocasionada por el COVID-19..... **61712**

Medidas urgentes. Empleo. Resolución de 23 de noviembre de 2021, de la Dirección General de Planificación y Evaluación de Políticas Activas de Empleo, de concesión de ayudas solicitadas al amparo del Decreto-ley 8/2020, de 24 de abril, por el que se adoptan medidas urgentes y extraordinarias para el mantenimiento y recuperación del empleo frente a la crisis ocasionada por el COVID-19..... **61718**

Medidas urgentes. Empleo. Resolución de 29 de noviembre de 2021, de la Dirección General de Planificación y Evaluación de Políticas Activas de Empleo, de concesión de ayudas solicitadas al amparo del Decreto-ley 8/2020, de 24 de abril, por el que se adoptan medidas urgentes y extraordinarias para el mantenimiento y recuperación del empleo frente a la crisis ocasionada por el COVID-19..... **61724**

V

ANUNCIOS

Consejería de Agricultura, Desarrollo Rural, Población y Territorio

Información pública. Anuncio de 14 de diciembre de 2021 relativo a la apertura de un periodo de información pública en el procedimiento para la declaración de la utilidad pública e inclusión en el Catálogo de Montes de Utilidad Pública del monte "Mata Cabeza", sito en el término municipal de Cabezuela del Valle (Cáceres), y propiedad de la Junta de Extremadura..... **61730**

Consejería de Economía, Ciencia y Agenda Digital

Incentivos a la inversión. Ayudas. Anuncio de 16 de diciembre de 2021 por el que se da publicidad a las ayudas concedidas al amparo del Decreto 185/2017, de 7 de noviembre, por el que se establece un régimen de incentivos autonómicos a la inversión empresarial en el ámbito de la Comunidad Autónoma de Extremadura, relativo a 156 expedientes. **61733**



Consejería de Movilidad, Transporte y Vivienda

Viviendas. Anuncio de 15 de diciembre de 2021 por el que se publican las listas definitivas de adjudicatarios, listas de espera y listas de excluidos, aprobadas por la Comisión Regional de Vivienda de la Dirección General de Vivienda, en sesión celebrada con fecha de 14 de diciembre de 2021, en los procedimientos de adjudicación de viviendas de promoción pública en las localidades de: Cabeza del Buey, Villafranca de los Barros, Hinojal, Herrera del Duque y Aliseda. **61741**

Consejería para la Transición Ecológica y Sostenibilidad

Información pública. Anuncio de 12 de noviembre de 2021 por el que se somete a información pública el estudio de impacto ambiental del proyecto "Concesión de aguas subterráneas para puesta en riego de 292,175 ha de viña y olivar en los parajes de El Campillo, Buenavista del Campillo y La Jurdana, del T.M. de Badajoz" del término municipal de Badajoz, promovido por Favila, SA. Expte.: IA 20/0883. **61747**

Información pública. Anuncio de 16 de diciembre de 2021 por el que se pone a disposición del público la información relativa al procedimiento de solicitud de autorización ambiental unificada, del proyecto de explotación porcina en régimen intensivo denominada "El Pantano", solicitado por Inversiones Cade, SL, en el término municipal de Peraleda del Zaucejo. **61749**

Información pública. Anuncio de 16 de diciembre de 2021 por el que se pone a disposición del público la información relativa al procedimiento de solicitud de autorización ambiental unificada, del proyecto de explotación porcina en régimen intensivo denominada "Cerro del Risco", solicitado por Inversiones Cade, SL, en el término municipal de Peraleda del Zaucejo. **61752**

Información pública. Anuncio de 16 de diciembre de 2021 por el que se pone a disposición del público la información relativa al procedimiento de solicitud de autorización ambiental unificada, del proyecto de explotación porcina en régimen intensivo denominada "Los Hileros", solicitado por Inversiones Cade, SL, en el término municipal de Peraleda del Zaucejo. **61755**

Notificaciones. Anuncio de 17 de diciembre de 2021 sobre notificación por publicación de propuesta provisional de pago y propuesta provisional de pérdida parcial de derecho al cobro correspondiente a la convocatoria establecida en la Resolución de 10 de septiembre de 2020, por la que se convocan ayudas para el desarrollo sostenible en áreas protegidas, en zonas de reproducción de especies protegidas o en hábitat importante, para el periodo 2020-2022. **61758**



Notificaciones. Anuncio de 21 de diciembre de 2021 sobre notificación por publicación de propuesta provisional de pago y propuesta provisional de pérdida parcial de derecho al cobro correspondiente a la convocatoria establecida en la Resolución de 10 de septiembre de 2020, por la que se convocan ayudas para el desarrollo sostenible en áreas protegidas, en zonas de reproducción de especies protegidas o en hábitat importante, para el periodo 2020-2022. **61759**

Ayuntamiento de Badajoz

Información pública. Anuncio de 30 de noviembre de 2021 sobre aprobación inicial de la modificación puntual n.º 1/2021 de ordenación detallada en lo que afecta al Plan Especial de Ordenación, Protección y Actuación del Centro Histórico y Catálogo. **61760**

Ayuntamiento de Cáceres

Oferta de Empleo Público. Anuncio de 17 de diciembre de 2021 sobre Oferta de Empleo Público. **61761**

Ayuntamiento de don Benito

Información pública. Anuncio de 16 de diciembre de 2021 sobre aprobación inicial de la modificación puntual n.º 4/2021 del Plan General Municipal. **61763**

Ayuntamiento de Herrera del Duque

Oferta de Empleo Público. Anuncio de 7 de diciembre de 2021 sobre Oferta de Empleo Público. **61764**

**II****AUTORIDADES Y PERSONAL****1.- NOMBRAMIENTOS, SITUACIONES E INCIDENCIAS****CONSEJERÍA DE EDUCACIÓN Y EMPLEO**

RESOLUCIÓN de 16 de diciembre de 2021, de la Consejera, por la que se sustituye a dos Consejeros del Consejo Escolar de Extremadura en representación del sector de padres y madres del alumnado. (2021063959)

El Consejo Escolar de Extremadura es el órgano superior de participación democrática en la programación general, así como de asesoramiento y consulta de las enseñanzas de todas las etapas y niveles del sistema educativo, excepto el universitario, en el ámbito de la Comunidad Autónoma.

De conformidad con lo dispuesto en el apartado 1 del artículo 10 de la Ley 8/2001, de 14 de junio, por la que se regulan los Consejos Escolares de Extremadura, en relación con la letra b) del apartado 2 del artículo 12 del mismo cuerpo legal, los Consejeros del Consejo Escolar serán nombrados por el titular de la Consejería de la Junta de Extremadura competente por razón de la materia, en este caso, a propuesta de Representantes de padres o madres de alumnos (FREAMPA-CP).

El artículo 11 de la referida ley, establece las causas por las que los miembros del Consejo Escolar de Extremadura perderán su condición. Por otra parte, el apartado 4 del artículo 10 de la Ley establece que, si se produjere alguna vacante por cualquier motivo, el nuevo miembro del Consejo ha de ser nombrado por el tiempo que resta del mandato de quien ha causado la vacante.

Teniendo en cuenta lo señalado en los párrafos anteriores, y en uso de las facultades que me han sido conferidas por el apartado 4 del artículo 92 en relación con la letra k) del artículo 36 de la Ley 1/2002, de 28 de febrero, del Gobierno y de la Administración de la Comunidad Autónoma de Extremadura y por el apartado 2 del artículo 21 de la Orden de 26 de noviembre de 2003, por la que se aprueba el Reglamento de Régimen Interior del Consejo Escolar de Extremadura

RESUELVO:

Primero. Cesar a D.^a Justa María Díaz Valiente y a D. Francisco Miguel Galván Sánchez en representación del sector de padres o madres de alumnos (FREAMPA-CP).



Segundo. Nombrar a D.^a Yinna Paola Mendoza Martínez y a D. Gonzalo Blanco Gallego, en sustitución de los anteriores, quienes tomarán posesión de su cargo ante el Presidente del Consejo.

Tercero. Ordenar su publicación en el Diario Oficial de Extremadura.

Mérida, 16 de diciembre de 2021.

La Consejera de Educación y Empleo,
MARÍA ESTHER GUTIÉRREZ MORAN

• • •



**III****OTRAS RESOLUCIONES****CONSEJERÍA DE HACIENDA Y ADMINISTRACIÓN PÚBLICA**

RESOLUCIÓN de 1 de diciembre de 2021, de la Secretaría General, por la que se da publicidad al Convenio para el desarrollo de programas formativos de Formación Profesional Dual en el sistema educativo entre la Consejería de Educación y Empleo y la empresa Panadería Bollería JJ, SL, para el ciclo formativo de grado superior en Administración y Finanzas del IES Cuatro Caminos de Don Benito. (2021063767)

Habiéndose firmado el día 15 de noviembre de 2021, el Convenio para el desarrollo de programas formativos de Formación Profesional Dual en el sistema educativo entre la Consejería de Educación y Empleo y la empresa Panadería Bollería JJ, SL, para el ciclo formativo de grado superior en Administración y Finanzas del IES Cuatro Caminos de Don Benito, de conformidad con lo previsto en el artículo 8 del Decreto 217/2013, de 19 de noviembre, por el que se regula el Registro General de Convenios de la Administración de la Comunidad Autónoma de Extremadura.

RESUELVO:

La publicación en el Diario Oficial de Extremadura del convenio que figura como anexo de la presente resolución.

Mérida, 1 de diciembre de 2021.

La Secretaria General.
P.A. Resolución de 01/03/2021,
DOE n.º 43, de 4 de marzo de 2021.
La Jefa de Servicio de Legislación y
Documentación,
M.ª MERCEDES ARGUETA MILLÁN



CONVENIO PARA EL DESARROLLO DE PROGRAMAS FORMATIVOS DE FORMACIÓN PROFESIONAL DUAL EN EL SISTEMA EDUCATIVO ENTRE LA CONSEJERÍA DE EDUCACIÓN Y EMPLEO Y LA EMPRESA PANADERÍA BOLLERÍA JJ, SL, PARA EL CICLO FORMATIVO DE GRADO SUPERIOR EN ADMINISTRACIÓN Y FINANZAS DEL IES CUATRO CAMINOS DE DON BENITO.

Mérida, 15 de noviembre de 2021.

REUNIDOS

De una parte, el Ilmo. Sr. Secretario General de la Consejería de Educación y Empleo de la Junta de Extremadura, don Rubén Rubio Polo, cargo para el que fue nombrado por Decreto 151/2015, de 10 de julio (DOE núm. 1 (extra) de 11 de julio), en virtud de la delegación efectuada mediante Resolución de 13 de noviembre de 2019, de la Consejera (DOE núm. 223, de 19 de noviembre), en representación de la Consejería de Educación y Empleo.

Y de otra, la empresa Panadería Bollería J.J., SL, con CIF B06220602 y domicilio en c/ Montero, 9, código postal 06400 Don Benito, Badajoz, con teléfono de contacto _____, correo electrónico _____ y Don Julián Sánchez Rincón, como representante de la misma.

Las partes reconocen capacidad y legitimidad para convenir, a cuyo efecto.

EXPONEN

1. Que el objetivo del presente convenio es la colaboración entre las entidades a las que representan para el desarrollo de un proyecto de Formación Profesional Dual en el sistema educativo.
2. Que el apartado 1 del artículo 75 de la Ley 2/2011, de 4 de marzo, de Economía Sostenible insta a las Administraciones educativas y laborales a propiciar la colaboración con las empresas y entidades empresariales, en particular a través de la impartición por éstas, de módulos profesionales incluidos en títulos de formación profesional en sus instalaciones para garantizar que la formación se realice con los equipamientos más actuales [apartado 2.b)].
3. Que el Real Decreto 1529/2012, de 8 de noviembre, por el que se desarrolla el contrato para la formación y el aprendizaje y se establecen las bases de la Formación Profesional Dual, fija en su Título III, bajo la rúbrica Formación Profesional Dual del sistema educativo, el marco para el desarrollo de proyectos de Formación Profesional Dual en el sistema educativo, con la coparticipación de los centros educativos y las empresas colaboradoras.
4. Que el apartado 1 del artículo 29 del Real Decreto 1529/2012, de 8 de noviembre, establece que los centros educativos autorizados para impartir ciclos formativos de formación profesional podrán suscribir convenios de colaboración con empresas del sector correspondiente, de acuerdo con lo que determine la normativa autonómica.



5. Que el apartado 5 del artículo 8 del Real Decreto 1147/2011, de 29 de julio, por el que se establece la ordenación general de la formación profesional del sistema educativo indica que con el fin de facilitar al alumnado la adquisición de las competencias correspondientes, las Administraciones educativas, en el marco de sus competencias, promoverán la autonomía pedagógica organizativa y de gestión de los centros que impartan formación profesional, fomentarán el trabajo en equipo del profesorado y el desarrollo de planes de formación, investigación e innovación en su ámbito docente, así como las actuaciones que favorezcan la mejora continua de los procesos formativos.

ACUERDAN

1. Suscribir el presente convenio de colaboración para el desarrollo de un proyecto de Formación Profesional Dual en el sistema educativo.
2. Incorporar al presente convenio, a lo largo del periodo de vigencia, las relaciones nominales de alumnos y alumnas acogidos al mismo (Anexo II), el programa de formación (Anexo III. a y b) que podrá ser modificado y adaptado en función de las necesidades del desarrollo del mismo, y los documentos necesarios que faciliten su seguimiento y evaluación.
3. Formalizar el presente convenio de acuerdo con las siguientes,

CLÁUSULAS

Primera. El alumnado seleccionado, hasta 2 estudiantes, del ciclo formativo de grado superior en Administración y Finanzas (ADG3-1), desarrollarán las actividades formativas programadas en el Anexo III-a y Anexo III-b, que podrán ser modificadas y adaptadas en función de las necesidades del desarrollo de las mismas, en los locales de los centros de trabajo de la empresa colaboradora o, en su caso, en aquellos lugares en los que la empresa desarrolle su actividad productiva, sin que ello implique relación laboral alguna con ninguna de las dependencias pertenecientes a la empresa Panadería Bollería JJ, SL.

También podrá desarrollarse esta labor en el centro educativo cuando las empresas carezcan de espacios para tales usos, debiendo, en todo caso, ser la docencia impartida por personal de la empresa.

Será en el programa formativo donde se concrete la distribución horaria y jornada de participación de los estudiantes en el centro educativo y en las empresas, pudiéndose organizar por días a la semana, por semanas, por quincenas o por meses.

Segunda. La empresa o centro de trabajo colaborador se compromete al cumplimiento de la programación de las actividades formativas que han sido acordadas con el IES Cuatro Caminos



de Don Benito, a realizar su seguimiento y la valoración del progreso del alumnado y, junto con el tutor o la tutora del mencionado centro educativo, a la revisión de la programación, si una vez iniciado el mismo y a la vista de los resultados, fuera necesario.

Tercera. La empresa o centro de trabajo colaborador nombrará un responsable (tutor/a-coordinador/a) para la coordinación de las actividades formativas a realizar en el centro de trabajo, que garantizará la orientación y consulta del alumno o alumna, facilitará las relaciones con el departamento de la Familia Profesional implicado del centro educativo, aportará los informes valorativos que contribuyan a la evaluación y facilitará el acceso a la empresa para llevar a cabo las actuaciones de valoración y supervisión del proceso.

Cuarta. La empresa o centro de trabajo colaborador informará a los representantes de los trabajadores de la relación nominal de estudiantes y del contenido del programa formativo (actividades, calendario, horarios y localización) que desarrollarán los alumnos y alumnas sujetos a este convenio de colaboración.

Quinta. Cualquier eventualidad de accidente que pudiera producirse será contemplada a tenor del Seguro Escolar, de acuerdo con la Reglamentación establecida por el Decreto 2078/1971, de 13 de agosto.

No obstante lo anterior, la Consejería de Educación y Empleo suscribirá un seguro adicional para mejorar indemnizaciones, cubrir daños a terceros o responsabilidad civil.

Sexta. La Administración educativa notificará al Área Funcional de Trabajo e Inmigración del Ministerio Trabajo y Economía Social una copia del presente convenio, y pondrá a su disposición en caso de que lo solicite la relación de alumnos y alumnas que, en cada período de tiempo, estén llevando a cabo el programa formativo en la empresa colaboradora.

Séptima. La Administración educativa podrá proporcionar al tutor/a-coordinador/a y resto de personal de la empresa colaboradora implicados en el proceso de formación y aprendizaje un curso de formación sobre metodología docente y uso de plataformas docentes.

Octava. El centro educativo se compromete al cumplimiento de la programación de las actividades formativas que han sido acordadas con la empresa colaboradora, a realizar su seguimiento y la valoración del progreso de los estudiantes y, junto con el tutor/a de la empresa colaboradora, a la revisión de la programación, si una vez iniciado el mismo y a la vista de los resultados, fuera necesario.

Novena. El centro educativo nombrará un responsable (tutor/a-coordinador/a) para la coordinación de las actividades formativas, que garantizará la orientación y consulta del alumnado y facilitará las relaciones con la empresa colaboradora.



Décima. El profesorado participante en el proyecto de Formación Profesional Dual del ciclo formativo de grado superior en Administración y Finanzas (ADG3-1), tendrá como funciones:

- a) Participar, en su caso, en la elaboración, revisión y actualización de las programaciones didácticas, fijando el programa formativo de acuerdo con la empresa colaboradora.
- b) Asistir a las reuniones de coordinación del proyecto.
- c) Participar en las actividades de formación organizadas por la Consejería de Educación y Empleo.
- d) Realizar las actividades de coordinación necesarias para el adecuado desarrollo del proyecto.
- e) Evaluar a los y las estudiantes teniendo en cuenta, en su caso, las aportaciones del profesorado de la empresa y el resultado de las actividades desarrolladas en la misma.

Undécima. Las personas designadas como responsables (tutoras/coordinadoras) tendrán las siguientes funciones:

- a) Realizar el seguimiento y coordinación del equipo de docentes y formadores que integren el proyecto, coordinando sus actividades y, en su caso, los departamentos implicados.
- b) Velar por la correcta implantación del nuevo modelo metodológico, curricular y organizativo, coordinando el diseño y desarrollo de la programación didáctica y el programa formativo.
- c) Revisar y trasladar las programaciones didácticas y memorias finales.
- d) Participar en tareas de formación.
- e) Coordinar las reuniones mensuales de control en las que se hará seguimiento de cada uno de los estudiantes.
- f) Tutelar los procesos de evaluación de los distintos módulos profesionales, teniendo en cuenta las aportaciones de los formadores de la empresa y el resultado de las actividades desarrolladas en la misma.

Duodécima. El centro educativo informará a los estudiantes, con anterioridad a la matrícula en el ciclo de acuerdo con el artículo 8.3 del Decreto 100/2014, entre otros, sobre los siguientes aspectos:

- a. Las finalidades de la Formación Profesional Dual.
- b. La distribución temporal de la actividad formativa en el centro educativo y en la empresa colaboradora.



- c. El contenido del convenio de colaboración suscrito entre el centro educativo y la empresa colaboradora.
- d. Régimen de becas.
- e. Normas internas de funcionamiento de la empresa.
- f. Circunstancias que pueden dar lugar a la interrupción, suspensión o exclusión del estudiante del proyecto de Formación Profesional Dual de acuerdo con el reglamento de régimen interno de los centros educativos y el régimen de infracciones y sanciones establecido en las normas de funcionamiento de la empresa.

Decimotercera. La selección del alumnado responde a las siguientes exigencias:

- Criterios académicos generales de acceso a enseñanzas de formación profesional del sistema educativo.
- Realización de pruebas teórico/prácticas en los siguientes módulos/ámbitos:

El desarrollo de estas pruebas podrá ser con la siguiente metodología:

- De desarrollo.
- Tipo test.
- Entrevista personal por la empresa colaboradora y/o centro educativo.
- Test psicotécnicos por la empresa colaboradora y/o centro educativo.
- Reconocimiento médico.
- Otros (especificar): calificaciones, asistencia a clase, actitud, esfuerzo y motivación del alumnado, consideraciones a tener en cuenta para determinar su incorporación o no a la empresa o centro de trabajo.

Decimocuarta. Los estudiantes relacionados en el anexo II cuando cursen segundo curso del ciclo tendrán derecho a beca en las siguientes condiciones:

- Por la Administración educativa, en la cuantía de euros/mes.
- Por la empresa colaboradora, en la cuantía de euros/mes.
- Otras entidades (especificar): en la cuantía deeuros/mes.
- No se concederá beca.



Decimoquinta. En todo momento el alumnado irá provisto en la empresa del DNI y tarjeta de identificación del centro educativo.

Decimosexta. Los estudiantes participantes en los proyectos de Formación Profesional Dual del sistema educativo habrán de someterse al proceso de selección fijado en este convenio de colaboración.

Decimoséptima. Los estudiantes y tutores legales, en su caso, deberán adoptar, suscribiendo el modelo normalizado establecido al efecto (anexo IV), el compromiso de cumplir las condiciones del proyecto y de la empresa participante establecidas en el convenio de colaboración.

Decimooctava. Se establece formación complementaria:

No.

Sí¹ (especificar):

Decimonovena. Este convenio entra en vigor desde el momento de la firma del mismo y tendrá una duración de cuatro años.

Vigésima. En lo no contemplado en el convenio y sus anexos será de aplicación el Real Decreto 1529/2012, de 8 de noviembre, y demás normativa de aplicación.

Vigésima primera. El presente convenio podrá extinguirse por mutuo acuerdo, por expiración del tiempo convenido o por denuncia de cualquiera de las partes, que será comunicada a la otra con una antelación mínima de treinta días, arbitrándose en todo caso por la empresa las medidas necesarias para que el alumnado que haya iniciado el proyecto en modalidad dual pueda completarlo, hasta la obtención del título y que estén en todo caso basadas en alguna de las siguientes causas:

- a. Cese de actividades del centro educativo o de la empresa colaboradora.
- b. Fuerza mayor que imposibilite el desarrollo de las actividades programadas.
- c. Incumplimiento de las cláusulas establecidas en el convenio de colaboración, inadecuación pedagógica de las actividades formativas programadas o vulneración de las normas que, en relación con la realización de las actividades programadas, estén en cada caso vigentes.

¹ Su desarrollo se concreta en el programa de formación.



Igualmente se podrá rescindir para un determinado alumno, alumna o grupo de estudiantes, por cualquiera de las partes firmantes, y ser excluido de su participación en el convenio por decisión unilateral del centro educativo, de la empresa colaboradora, o conjunta de ambos, en los siguientes supuestos:

- a. Faltas repetidas de asistencia y/o puntualidad no justificadas, previa audiencia del interesado.
- b. Actitud incorrecta o falta de aprovechamiento, previa audiencia del interesado.

El Secretario General de la Consejería de
Educación y Empleo,
(P.D. Resolución de 13 de noviembre 2019,
DOE núm. 223, de 19 de noviembre),

D. RUBÉN RUBIO POLO

El representante legal de
Panadería Bollería J.J., SL,

D. JULIÁN SÁNCHEZ RINCÓN



RESOLUCIÓN de 1 de diciembre de 2021, de la Secretaría General, por la que se da publicidad al Convenio para el desarrollo de programas formativos de Formación Profesional Dual en el sistema educativo entre la Consejería de Educación y Empleo y la empresa San Valentín de Jaranda, SA, para el ciclo formativo de grado medio en Cocina y Gastronomía del IES Jaranda de Jarandilla de la Vera. (2021063768)

Habiéndose firmado el día 15 de noviembre de 2021, el Convenio para el desarrollo de programas formativos de Formación Profesional Dual en el sistema educativo entre la Consejería de Educación y Empleo y la empresa San Valentín de Jaranda, SA, para el ciclo formativo de grado medio en Cocina y Gastronomía del IES Jaranda de Jarandilla de la Vera, de conformidad con lo previsto en el artículo 8 del Decreto 217/2013, de 19 de noviembre, por el que se regula el Registro General de Convenios de la Administración de la Comunidad Autónoma de Extremadura.

RESUELVO:

La publicación en el Diario Oficial de Extremadura del convenio que figura como anexo de la presente resolución.

Mérida, 1 de diciembre de 2021.

La Secretaria General.
P.A. Resolución de 01/03/2021,
DOE n.º 43, de 4 de marzo de 2021.
La Jefa de Servicio de Legislación y
Documentación,
M.ª MERCEDES ARGUETA MILLÁN



CONVENIO PARA EL DESARROLLO DE PROGRAMAS FORMATIVOS DE FORMACIÓN PROFESIONAL DUAL EN EL SISTEMA EDUCATIVO ENTRE LA CONSEJERÍA DE EDUCACIÓN Y EMPLEO Y LA EMPRESA SAN VALENTÍN DE JARANDA, SA, PARA EL CICLO FORMATIVO DE GRADO MEDIO EN COCINA Y GASTRONOMÍA DEL IES JARANDA DE JARANDILLA DE LA VERA.

Mérida, 15 de noviembre de 2021.

REUNIDOS

De una parte, el Ilmo. Sr. Secretario General de la Consejería de Educación y Empleo de la Junta de Extremadura, don Rubén Rubio Polo, cargo para el que fue nombrado por Decreto 151/2015, de 10 de julio (DOE núm. 1 (extra) de 11 de julio), en virtud de la delegación efectuada mediante Resolución de 13 de noviembre de 2019, de la Consejera (DOE núm. 223, de 19 de noviembre), en representación de la Consejería de Educación y Empleo.

Y de otra, la empresa San Valentín de Jaranda, SA, con CIF A10109064 y domicilio en Carretera Plasencia Alcorcón Km 47, 10450 código postal 10450 Jarandilla de la Vera, Cáceres, con teléfono de contacto _____, correo electrónico _____ y Don Pedro Robles Robles, como gerencia y representante de la misma.

Las partes reconocen capacidad y legitimidad para convenir, a cuyo efecto.

EXPONEN

1. Que el objetivo del presente convenio es la colaboración entre las entidades a las que representan para el desarrollo de un proyecto de Formación Profesional Dual en el sistema educativo.
2. Que el apartado 1 del artículo 75 de la Ley 2/2011, de 4 de marzo, de Economía Sostenible insta a las Administraciones educativas y laborales a propiciar la colaboración con las empresas y entidades empresariales, en particular a través de la impartición por éstas, de módulos profesionales incluidos en títulos de formación profesional en sus instalaciones para garantizar que la formación se realice con los equipamientos más actuales [apartado 2.b)].
3. Que el Real Decreto 1529/2012, de 8 de noviembre, por el que se desarrolla el contrato para la formación y el aprendizaje y se establecen las bases de la Formación Profesional Dual, fija en su Título III, bajo la rúbrica Formación Profesional Dual del sistema educativo, el marco para el desarrollo de proyectos de Formación Profesional Dual en el sistema educativo, con la coparticipación de los centros educativos y las empresas colaboradoras.



4. Que el apartado 1 del artículo 29 del Real Decreto 1529/2012, de 8 de noviembre, establece que los centros educativos autorizados para impartir ciclos formativos de formación profesional podrán suscribir convenios de colaboración con empresas del sector correspondiente, de acuerdo con lo que determine la normativa autonómica.
5. Que el apartado 5 del artículo 8 del Real Decreto 1147/2011, de 29 de julio, por el que se establece la ordenación general de la formación profesional del sistema educativo indica que con el fin de facilitar al alumnado la adquisición de las competencias correspondientes, las Administraciones educativas, en el marco de sus competencias, promoverán la autonomía pedagógica organizativa y de gestión de los centros que impartan formación profesional, fomentarán el trabajo en equipo del profesorado y el desarrollo de planes de formación, investigación e innovación en su ámbito docente, así como las actuaciones que favorezcan la mejora continua de los procesos formativos.

ACUERDAN

1. Suscribir el presente convenio de colaboración para el desarrollo de un proyecto de Formación Profesional Dual en el sistema educativo.
2. Incorporar al presente convenio, a lo largo del periodo de vigencia, las relaciones nominales de alumnos y alumnas acogidos al mismo (Anexo II), el programa de formación (Anexo III. a y b) que podrá ser modificado y adaptado en función de las necesidades del desarrollo del mismo, y los documentos necesarios que faciliten su seguimiento y evaluación.
3. Formalizar el presente convenio de acuerdo con las siguientes,

CLÁUSULAS

Primera. El alumnado seleccionado, hasta 2 estudiantes, del ciclo formativo de grado medio en Cocina y Gastronomía (HOT2-1), desarrollarán las actividades formativas programadas en el Anexo III-a y Anexo III-b, que podrán ser modificadas y adaptadas en función de las necesidades del desarrollo de las mismas, en los locales de los centros de trabajo de la empresa colaboradora o, en su caso, en aquellos lugares en los que la empresa desarrolle su actividad productiva, sin que ello implique relación laboral alguna con ninguna de las dependencias pertenecientes a la empresa San Valentín de Jaranda SA.

También podrá desarrollarse esta labor en el centro educativo cuando las empresas carezcan de espacios para tales usos, debiendo, en todo caso, ser la docencia impartida por personal de la empresa.

Será en el programa formativo donde se concrete la distribución horaria y jornada de participación de los estudiantes en el centro educativo y en las empresas, pudiéndose organizar por días a la semana, por semanas, por quincenas o por meses.



Segunda. La empresa o centro de trabajo colaborador se compromete al cumplimiento de la programación de las actividades formativas que han sido acordadas con el IES Jaranda de Jarandilla de la Vera, a realizar su seguimiento y la valoración del progreso del alumnado y, junto con el tutor o la tutora del mencionado centro educativo, a la revisión de la programación, si una vez iniciado el mismo y a la vista de los resultados, fuera necesario.

Tercera. La empresa o centro de trabajo colaborador nombrará un responsable (tutor/a-coordinador/a) para la coordinación de las actividades formativas a realizar en el centro de trabajo, que garantizará la orientación y consulta del alumno o alumna, facilitará las relaciones con el departamento de la Familia Profesional implicado del centro educativo, aportará los informes valorativos que contribuyan a la evaluación y facilitará el acceso a la empresa para llevar a cabo las actuaciones de valoración y supervisión del proceso.

Cuarta. La empresa o centro de trabajo colaborador informará a los representantes de los trabajadores de la relación nominal de estudiantes y del contenido del programa formativo (actividades, calendario, horarios y localización) que desarrollarán los alumnos y alumnas sujetos a este convenio de colaboración.

Quinta. Cualquier eventualidad de accidente que pudiera producirse será contemplada a tenor del Seguro Escolar, de acuerdo con la Reglamentación establecida por el Decreto 2078/1971, de 13 de agosto.

No obstante lo anterior, la Consejería de Educación y Empleo suscribirá un seguro adicional para mejorar indemnizaciones, cubrir daños a terceros o responsabilidad civil.

Sexta. La Administración educativa notificará al Área Funcional de Trabajo e Inmigración del Ministerio Trabajo y Economía Social una copia del presente convenio, y pondrá a su disposición en caso de que lo solicite la relación de alumnos y alumnas que, en cada período de tiempo, estén llevando a cabo el programa formativo en la empresa colaboradora.

Séptima. La Administración educativa podrá proporcionar al tutor/a-coordinador/a y resto de personal de la empresa colaboradora implicados en el proceso de formación y aprendizaje un curso de formación sobre metodología docente y uso de plataformas docentes.

Octava. El centro educativo se compromete al cumplimiento de la programación de las actividades formativas que han sido acordadas con la empresa colaboradora, a realizar su seguimiento y la valoración del progreso de los estudiantes y, junto con el tutor/a de la empresa colaboradora, a la revisión de la programación, si una vez iniciado el mismo y a la vista de los resultados, fuera necesario.

Novena. El centro educativo nombrará un responsable (tutor/a-coordinador/a) para la coordinación de las actividades formativas, que garantizará la orientación y consulta del alumnado y facilitará las relaciones con la empresa colaboradora.



Décima. El profesorado participante en el proyecto de Formación Profesional Dual del ciclo formativo de grado medio en Cocina y Gastronomía (HOT2-1), tendrá como funciones:

- a) Participar, en su caso, en la elaboración, revisión y actualización de las programaciones didácticas, fijando el programa formativo de acuerdo con la empresa colaboradora.
- b) Asistir a las reuniones de coordinación del proyecto.
- c) Participar en las actividades de formación organizadas por la Consejería de Educación y Empleo.
- d) Realizar las actividades de coordinación necesarias para el adecuado desarrollo del proyecto.
- e) Evaluar a los y las estudiantes teniendo en cuenta, en su caso, las aportaciones del profesorado de la empresa y el resultado de las actividades desarrolladas en la misma.

Undécima. Las personas designadas como responsables (tutoras/coordinadoras) tendrán las siguientes funciones:

- a) Realizar el seguimiento y coordinación del equipo de docentes y formadores que integren el proyecto, coordinando sus actividades y, en su caso, los departamentos implicados.
- b) Velar por la correcta implantación del nuevo modelo metodológico, curricular y organizativo, coordinando el diseño y desarrollo de la programación didáctica y el programa formativo.
- c) Revisar y trasladar las programaciones didácticas y memorias finales.
- d) Participar en tareas de formación.
- e) Coordinar las reuniones mensuales de control en las que se hará seguimiento de cada uno de los estudiantes.
- f) Tutelar los procesos de evaluación de los distintos módulos profesionales, teniendo en cuenta las aportaciones de los formadores de la empresa y el resultado de las actividades desarrolladas en la misma.

Duodécima. El centro educativo informará a los estudiantes, con anterioridad a la matrícula en el ciclo de acuerdo con el artículo 8.3 del Decreto 100/2014, entre otros, sobre los siguientes aspectos:

- a. Las finalidades de la Formación Profesional Dual.
- b. La distribución temporal de la actividad formativa en el centro educativo y en la empresa colaboradora.



- c. El contenido del convenio de colaboración suscrito entre el centro educativo y la empresa colaboradora.
- d. Régimen de becas.
- e. Normas internas de funcionamiento de la empresa.
- f. Circunstancias que pueden dar lugar a la interrupción, suspensión o exclusión del estudiante del proyecto de Formación Profesional Dual de acuerdo con el reglamento de régimen interno de los centros educativos y el régimen de infracciones y sanciones establecido en las normas de funcionamiento de la empresa.

Decimotercera. La selección del alumnado responde a las siguientes exigencias:

- Criterios académicos generales de acceso a enseñanzas de formación profesional del sistema educativo.
- Realización de pruebas teórico/prácticas en los siguientes módulos/ámbitos:

El desarrollo de estas pruebas podrá ser con la siguiente metodología:

- De desarrollo.
- Tipo test.
- Entrevista personal por la empresa colaboradora y/o centro educativo.
- Test psicotécnicos por la empresa colaboradora y/o centro educativo.
- Reconocimiento médico.
- Otros (especificar): calificaciones, asistencia a clase, actitud, esfuerzo y motivación del alumnado, consideraciones a tener en cuenta para determinar su incorporación o no a la empresa o centro de trabajo.

Decimocuarta. Los estudiantes relacionados en el anexo II cuando cursen segundo curso del ciclo tendrán derecho a beca en las siguientes condiciones:

- Por la Administración educativa, en la cuantía de euros/mes.
- Por la empresa colaboradora, en la cuantía de euros/mes.
- Otras entidades (especificar): en la cuantía deeuros/mes.
- No se concederá beca.



Decimoquinta. En todo momento el alumnado irá provisto en la empresa del DNI y tarjeta de identificación del centro educativo.

Decimosexta. Los estudiantes participantes en los proyectos de Formación Profesional Dual del sistema educativo habrán de someterse al proceso de selección fijado en este convenio de colaboración.

Decimoséptima. Los estudiantes y tutores legales, en su caso, deberán adoptar, suscribiendo el modelo normalizado establecido al efecto (anexo IV), el compromiso de cumplir las condiciones del proyecto y de la empresa participante establecidas en el convenio de colaboración.

Decimooctava. Se establece formación complementaria:

No.

Sí¹ (especificar):

Decimonovena. Este convenio entra en vigor desde el momento de la firma del mismo y tendrá una duración de cuatro años.

Vigésima. En lo no contemplado en el convenio y sus anexos será de aplicación el Real Decreto 1529/2012, de 8 de noviembre, y demás normativa de aplicación.

Vigésima primera. El presente convenio podrá extinguirse por mutuo acuerdo, por expiración del tiempo convenido o por denuncia de cualquiera de las partes, que será comunicada a la otra con una antelación mínima de treinta días, arbitrándose en todo caso por la empresa las medidas necesarias para que el alumnado que haya iniciado el proyecto en modalidad dual pueda completarlo, hasta la obtención del título y que estén en todo caso basadas en alguna de las siguientes causas:

- a. Cese de actividades del centro educativo o de la empresa colaboradora.
- b. Fuerza mayor que imposibilite el desarrollo de las actividades programadas.
- c. Incumplimiento de las cláusulas establecidas en el convenio de colaboración, inadecuación pedagógica de las actividades formativas programadas o vulneración de las normas que, en relación con la realización de las actividades programadas, estén en cada caso vigentes.

¹ Su desarrollo se concreta en el programa de formación.



Igualmente se podrá rescindir para un determinado alumno, alumna o grupo de estudiantes, por cualquiera de las partes firmantes, y ser excluido de su participación en el convenio por decisión unilateral del centro educativo, de la empresa colaboradora, o conjunta de ambos, en los siguientes supuestos:

- a. Faltas repetidas de asistencia y/o puntualidad no justificadas, previa audiencia del interesado.
- b. Actitud incorrecta o falta de aprovechamiento, previa audiencia del interesado.

El Secretario General de la Consejería de
Educación y Empleo,
(P.D. Resolución de 13 de noviembre 2019,
DOE núm. 223, de 19 de noviembre),

D. RUBÉN RUBIO POLO

El representante legal de
San Valentín de Jaranda, SA,

D. PEDRO ROBLES ROBLES



RESOLUCIÓN de 1 de diciembre de 2021, de la Secretaría General, por la que se da publicidad al Convenio para el desarrollo de programas formativos de Formación Profesional Dual en el sistema educativo entre la Consejería de Educación y Empleo y la empresa Vicente Sánchez, SL, para el ciclo formativo de grado superior en Administración y Finanzas del IES Cuatro Caminos de Don Benito. (2021063769)

Habiéndose firmado el día 12 de noviembre de 2021, el Convenio para el desarrollo de programas formativos de Formación Profesional Dual en el sistema educativo entre la Consejería de Educación y Empleo y la empresa Vicente Sánchez, SL, para el ciclo formativo de grado superior en Administración y Finanzas del IES Cuatro Caminos de Don Benito, de conformidad con lo previsto en el artículo 8 del Decreto 217/2013, de 19 de noviembre, por el que se regula el Registro General de Convenios de la Administración de la Comunidad Autónoma de Extremadura.

RESUELVO:

La publicación en el Diario Oficial de Extremadura del convenio que figura como anexo de la presente resolución.

Mérida, 1 de diciembre de 2021.

La Secretaria General.
P.A. Resolución de 01/03/2021,
DOE n.º 43, de 4 de marzo de 2021.
La Jefa de Servicio de Legislación y
Documentación,
M.ª MERCEDES ARGUETA MILLÁN



CONVENIO PARA EL DESARROLLO DE PROGRAMAS FORMATIVOS DE FORMACIÓN PROFESIONAL DUAL EN EL SISTEMA EDUCATIVO ENTRE LA CONSEJERÍA DE EDUCACIÓN Y EMPLEO Y LA EMPRESA VICENTE SÁNCHEZ, SL, PARA EL CICLO FORMATIVO DE GRADO SUPERIOR EN ADMINISTRACIÓN Y FINANZAS DEL IES CUATRO CAMINOS DE DON BENITO.

Mérida, 12 de noviembre de 2021.

REUNIDOS

De una parte, el Ilmo. Sr. Secretario General de la Consejería de Educación y Empleo de la Junta de Extremadura, don Rubén Rubio Polo, cargo para el que fue nombrado por Decreto 151/2015, de 10 de julio (DOE núm. 1 (extra) de 11 de julio), en virtud de la delegación efectuada mediante Resolución de 13 de noviembre de 2019, de la Consejera (DOE núm. 223, de 19 de noviembre), en representación de la Consejería de Educación y Empleo.

Y de otra, la empresa Vicente Sánchez SL, con CIF B06016794 y domicilio en Avenida Vegas Altas, 107 código postal 06400 Don Benito, Badajoz, con teléfono de contacto _____, correo electrónico _____ y Don Vicente Sánchez Bravo, como Gerente y representante de la misma.

Las partes reconocen capacidad y legitimidad para convenir, a cuyo efecto.

EXPONEN

1. Que el objetivo del presente convenio es la colaboración entre las entidades a las que representan para el desarrollo de un proyecto de Formación Profesional Dual en el sistema educativo.
2. Que el apartado 1 del artículo 75 de la Ley 2/2011, de 4 de marzo, de Economía Sostenible insta a las Administraciones educativas y laborales a propiciar la colaboración con las empresas y entidades empresariales, en particular a través de la impartición por éstas, de módulos profesionales incluidos en títulos de formación profesional en sus instalaciones para garantizar que la formación se realice con los equipamientos más actuales [apartado 2.b)].
3. Que el Real Decreto 1529/2012, de 8 de noviembre, por el que se desarrolla el contrato para la formación y el aprendizaje y se establecen las bases de la Formación Profesional Dual, fija en su Título III, bajo la rúbrica Formación Profesional Dual del sistema educativo, el marco para el desarrollo de proyectos de Formación Profesional Dual en el sistema educativo, con la coparticipación de los centros educativos y las empresas colaboradoras.



4. Que el apartado 1 del artículo 29 del Real Decreto 1529/2012, de 8 de noviembre, establece que los centros educativos autorizados para impartir ciclos formativos de formación profesional podrán suscribir convenios de colaboración con empresas del sector correspondiente, de acuerdo con lo que determine la normativa autonómica.
5. Que el apartado 5 del artículo 8 del Real Decreto 1147/2011, de 29 de julio, por el que se establece la ordenación general de la formación profesional del sistema educativo indica que con el fin de facilitar al alumnado la adquisición de las competencias correspondientes, las Administraciones educativas, en el marco de sus competencias, promoverán la autonomía pedagógica organizativa y de gestión de los centros que impartan formación profesional, fomentarán el trabajo en equipo del profesorado y el desarrollo de planes de formación, investigación e innovación en su ámbito docente, así como las actuaciones que favorezcan la mejora continua de los procesos formativos.

ACUERDAN

1. Suscribir el presente convenio de colaboración para el desarrollo de un proyecto de Formación Profesional Dual en el sistema educativo.
2. Incorporar al presente convenio, a lo largo del periodo de vigencia, las relaciones nominales de alumnos y alumnas acogidos al mismo (Anexo II), el programa de formación (Anexo III. a y b) que podrá ser modificado y adaptado en función de las necesidades del desarrollo del mismo, y los documentos necesarios que faciliten su seguimiento y evaluación.
3. Formalizar el presente convenio de acuerdo con las siguientes,

CLÁUSULAS

Primera. El alumnado seleccionado, hasta 1 estudiante, del ciclo formativo de grado superior en Administración y Finanzas (ADG3-1), desarrollarán las actividades formativas programadas en el Anexo III-a y Anexo III-b, que podrán ser modificadas y adaptadas en función de las necesidades del desarrollo de las mismas, en los locales de los centros de trabajo de la empresa colaboradora o, en su caso, en aquellos lugares en los que la empresa desarrolle su actividad productiva, sin que ello implique relación laboral alguna con ninguna de las dependencias pertenecientes a la empresa Vicente Sánchez SL.

También podrá desarrollarse esta labor en el centro educativo cuando las empresas carezcan de espacios para tales usos, debiendo, en todo caso, ser la docencia impartida por personal de la empresa.

Será en el programa formativo donde se concrete la distribución horaria y jornada de participación de los estudiantes en el centro educativo y en las empresas, pudiéndose organizar por días a la semana, por semanas, por quincenas o por meses.



Segunda. La empresa o centro de trabajo colaborador se compromete al cumplimiento de la programación de las actividades formativas que han sido acordadas con el IES Cuatro Caminos de Don Benito, a realizar su seguimiento y la valoración del progreso del alumnado y, junto con el tutor o la tutora del mencionado centro educativo, a la revisión de la programación, si una vez iniciado el mismo y a la vista de los resultados, fuera necesario.

Tercera. La empresa o centro de trabajo colaborador nombrará un responsable (tutor/a-coordinador/a) para la coordinación de las actividades formativas a realizar en el centro de trabajo, que garantizará la orientación y consulta del alumno o alumna, facilitará las relaciones con el departamento de la Familia Profesional implicado del centro educativo, aportará los informes valorativos que contribuyan a la evaluación y facilitará el acceso a la empresa para llevar a cabo las actuaciones de valoración y supervisión del proceso.

Cuarta. La empresa o centro de trabajo colaborador informará a los representantes de los trabajadores de la relación nominal de estudiantes y del contenido del programa formativo (actividades, calendario, horarios y localización) que desarrollarán los alumnos y alumnas sujetos a este convenio de colaboración.

Quinta. Cualquier eventualidad de accidente que pudiera producirse será contemplada a tenor del Seguro Escolar, de acuerdo con la Reglamentación establecida por el Decreto 2078/1971, de 13 de agosto.

No obstante lo anterior, la Consejería de Educación y Empleo suscribirá un seguro adicional para mejorar indemnizaciones, cubrir daños a terceros o responsabilidad civil.

Sexta. La Administración educativa notificará al Área Funcional de Trabajo e Inmigración del Ministerio Trabajo y Economía Social una copia del presente convenio, y pondrá a su disposición en caso de que lo solicite la relación de alumnos y alumnas que, en cada período de tiempo, estén llevando a cabo el programa formativo en la empresa colaboradora.

Séptima. La Administración educativa podrá proporcionar al tutor/a-coordinador/a y resto de personal de la empresa colaboradora implicados en el proceso de formación y aprendizaje un curso de formación sobre metodología docente y uso de plataformas docentes.

Octava. El centro educativo se compromete al cumplimiento de la programación de las actividades formativas que han sido acordadas con la empresa colaboradora, a realizar su seguimiento y la valoración del progreso de los estudiantes y, junto con el tutor/a de la empresa colaboradora, a la revisión de la programación, si una vez iniciado el mismo y a la vista de los resultados, fuera necesario.

Novena. El centro educativo nombrará un responsable (tutor/a-coordinador/a) para la coordinación de las actividades formativas, que garantizará la orientación y consulta del alumnado y facilitará las relaciones con la empresa colaboradora.



Décima. El profesorado participante en el proyecto de Formación Profesional Dual del ciclo formativo de grado superior en Administración y Finanzas (ADG3-1), tendrá como funciones:

- a) Participar, en su caso, en la elaboración, revisión y actualización de las programaciones didácticas, fijando el programa formativo de acuerdo con la empresa colaboradora.
- b) Asistir a las reuniones de coordinación del proyecto.
- c) Participar en las actividades de formación organizadas por la Consejería de Educación y Empleo.
- d) Realizar las actividades de coordinación necesarias para el adecuado desarrollo del proyecto.
- e) Evaluar a los y las estudiantes teniendo en cuenta, en su caso, las aportaciones del profesorado de la empresa y el resultado de las actividades desarrolladas en la misma.

Undécima. Las personas designadas como responsables (tutoras/coordinadoras) tendrán las siguientes funciones:

- a) Realizar el seguimiento y coordinación del equipo de docentes y formadores que integren el proyecto, coordinando sus actividades y, en su caso, los departamentos implicados.
- b) Velar por la correcta implantación del nuevo modelo metodológico, curricular y organizativo, coordinando el diseño y desarrollo de la programación didáctica y el programa formativo.
- c) Revisar y trasladar las programaciones didácticas y memorias finales.
- d) Participar en tareas de formación.
- e) Coordinar las reuniones mensuales de control en las que se hará seguimiento de cada uno de los estudiantes.
- f) Tutelar los procesos de evaluación de los distintos módulos profesionales, teniendo en cuenta las aportaciones de los formadores de la empresa y el resultado de las actividades desarrolladas en la misma.

Duodécima. El centro educativo informará a los estudiantes, con anterioridad a la matrícula en el ciclo de acuerdo con el artículo 8.3 del Decreto 100/2014, entre otros, sobre los siguientes aspectos:

- a. Las finalidades de la Formación Profesional Dual.
- b. La distribución temporal de la actividad formativa en el centro educativo y en la empresa colaboradora.



- c. El contenido del convenio de colaboración suscrito entre el centro educativo y la empresa colaboradora.
- d. Régimen de becas.
- e. Normas internas de funcionamiento de la empresa.
- f. Circunstancias que pueden dar lugar a la interrupción, suspensión o exclusión del estudiante del proyecto de Formación Profesional Dual de acuerdo con el reglamento de régimen interno de los centros educativos y el régimen de infracciones y sanciones establecido en las normas de funcionamiento de la empresa.

Decimotercera. La selección del alumnado responde a las siguientes exigencias:

- Criterios académicos generales de acceso a enseñanzas de formación profesional del sistema educativo.
- Realización de pruebas teórico/prácticas en los siguientes módulos/ámbitos:

El desarrollo de estas pruebas podrá ser con la siguiente metodología:

- De desarrollo.
- Tipo test.
- Entrevista personal por la empresa colaboradora y/o centro educativo.
- Test psicotécnicos por la empresa colaboradora y/o centro educativo.
- Reconocimiento médico.
- Otros (especificar): calificaciones, asistencia a clase, actitud, esfuerzo y motivación del alumnado, consideraciones a tener en cuenta para determinar su incorporación o no a la empresa o centro de trabajo.

Decimocuarta. Los estudiantes relacionados en el anexo II cuando cursen segundo curso del ciclo tendrán derecho a beca en las siguientes condiciones:

- Por la Administración educativa, en la cuantía de euros/mes.
- Por la empresa colaboradora, en la cuantía de euros/mes.
- Otras entidades (especificar): en la cuantía deeuros/mes.
- No se concederá beca.



Decimoquinta. En todo momento el alumnado irá provisto en la empresa del DNI y tarjeta de identificación del centro educativo.

Decimosexta. Los estudiantes participantes en los proyectos de Formación Profesional Dual del sistema educativo habrán de someterse al proceso de selección fijado en este convenio de colaboración.

Decimoséptima. Los estudiantes y tutores legales, en su caso, deberán adoptar, suscribiendo el modelo normalizado establecido al efecto (anexo IV), el compromiso de cumplir las condiciones del proyecto y de la empresa participante establecidas en el convenio de colaboración.

Decimoctava. Se establece formación complementaria:

No.

Sí¹ (especificar):

Decimonovena. Este convenio entra en vigor desde el momento de la firma del mismo y tendrá una duración de cuatro años.

Vigésima. En lo no contemplado en el convenio y sus anexos será de aplicación el Real Decreto 1529/2012, de 8 de noviembre, y demás normativa de aplicación.

Vigésima primera. El presente convenio podrá extinguirse por mutuo acuerdo, por expiración del tiempo convenido o por denuncia de cualquiera de las partes, que será comunicada a la otra con una antelación mínima de treinta días, arbitrándose en todo caso por la empresa las medidas necesarias para que el alumnado que haya iniciado el proyecto en modalidad dual pueda completarlo, hasta la obtención del título y que estén en todo caso basadas en alguna de las siguientes causas:

- a. Cese de actividades del centro educativo o de la empresa colaboradora.
- b. Fuerza mayor que imposibilite el desarrollo de las actividades programadas.
- c. Incumplimiento de las cláusulas establecidas en el convenio de colaboración, inadecuación pedagógica de las actividades formativas programadas o vulneración de las normas que, en relación con la realización de las actividades programadas, estén en cada caso vigentes.

¹ Su desarrollo se concreta en el programa de formación.



Igualmente se podrá rescindir para un determinado alumno, alumna o grupo de estudiantes, por cualquiera de las partes firmantes, y ser excluido de su participación en el convenio por decisión unilateral del centro educativo, de la empresa colaboradora, o conjunta de ambos, en los siguientes supuestos:

- a. Faltas repetidas de asistencia y/o puntualidad no justificadas, previa audiencia del interesado.
- b. Actitud incorrecta o falta de aprovechamiento, previa audiencia del interesado.

El Secretario General de la Consejería de
Educación y Empleo,
(P.D. Resolución de 13 de noviembre 2019,
DOE núm. 223, de 19 de noviembre),

D. RUBÉN RUBIO POLO

El representante legal de
Vicente Sánchez, SL,

D. VICENTE SÁNCHEZ BRAVO





RESOLUCIÓN de 1 de diciembre de 2021, de la Secretaría General, por la que se da publicidad al Convenio entre la Consejería de Educación y Empleo de la Junta de Extremadura y el Ayuntamiento de Rebollar, para subvencionar el desarrollo del Programa de Educación Infantil (0-3 años) en la escuela infantil de dicha localidad. (2021063770)

Habiéndose firmado el día 17 de noviembre de 2021, el Convenio entre la Consejería de Educación y Empleo de la Junta de Extremadura y el Ayuntamiento de Rebollar, para subvencionar el desarrollo del Programa de Educación Infantil (0-3 años) en la escuela infantil de dicha localidad, de conformidad con lo previsto en el artículo 8 del Decreto 217/2013, de 19 de noviembre, por el que se regula el Registro General de Convenios de la Administración de la Comunidad Autónoma de Extremadura.

RESUELVO:

La publicación en el Diario Oficial de Extremadura del convenio que figura como anexo de la presente resolución.

Mérida, 1 de diciembre de 2021.

La Secretaria General.
P.A. Resolución de 01/03/2021,
DOE n.º 43, de 4 de marzo de 2021.
La Jefa de Servicio de Legislación y
Documentación,
M.ª MERCEDES ARGUETA MILLÁN



CONVENIO ENTRE LA CONSEJERÍA DE EDUCACIÓN Y EMPLEO DE LA JUNTA DE EXTREMADURA Y EL AYUNTAMIENTO DE REBOLLAR, PARA SUBVENCIONAR EL DESARROLLO DEL PROGRAMA DE EDUCACIÓN INFANTIL (0-3 AÑOS) EN LA ESCUELA INFANTIL DE DICHA LOCALIDAD.

Mérida, 17 de noviembre de 2021.

REUNIDOS

De una parte, D. Francisco Javier Amaya Flores, Secretario General de Educación de la Consejería de Educación y Empleo, cargo que ostenta en virtud de nombramiento efectuado por el Decreto 30/2020, de 2 de julio (DOE n.º 128, de 3 de julio), actuando en el ejercicio de las competencias que tiene atribuidas por el Decreto 166/2019, de 29 de octubre, por el que se establece la estructura orgánica de la Consejería de Educación y Empleo y se modifica el Decreto 26/2009, de 27 de febrero, por el que se aprueban los Estatutos del Servicio Extremeño Público de Empleo (DOE núm. 214, de 6 de noviembre) y por Resolución de 13 de noviembre de 2019, de la Secretaría General, sobre delegación de determinadas competencias y delegación de firma (DOE núm. 223, de 19 de noviembre).

Y de otra, D. Félix Díaz Ramos, Alcalde-Presidente del Excmo. Ayuntamiento de Rebollar, con NIF P1015700F, en virtud de lo establecido en los artículos 21.b) y 57 de la Ley 7/1985, de 2 de abril, reguladora de las Bases del Régimen Local.

En el ejercicio de las facultades propias de sus cargos, ambas partes se reconocen recíprocamente capacidad para obligarse en los términos del presente convenio y, a tal efecto,

EXPONEN

Primero. El Estatuto de Autonomía de Extremadura, en la redacción dada por la Ley Orgánica 1/2011, de 28 de enero, en su artículo 10.1.4. atribuye a la Comunidad Autónoma la competencia de desarrollo normativo y ejecución en materia de educación, en toda su extensión, niveles y grados, modalidades y especialidades. En particular, el régimen de organización y control de los centros educativos, del personal docente, de las materias de interés regional, de las actividades complementarias y de las becas con fondos propios.

Mediante el Real Decreto 1801/1999, de 26 de noviembre, se traspasan las funciones y servicios de la Administración del Estado en materia de enseñanza no universitaria a la Comunidad Autónoma de Extremadura.

Segundo. La Ley Orgánica 2/2006, de 3 de mayo, de Educación contempla la educación infantil como la etapa educativa con identidad propia que atiende a niñas y niños desde el nacimiento hasta los seis años de edad, ordenándose en dos ciclos: el primero comprende hasta los 3 años y el segundo desde los tres a los seis años de edad.



En virtud de la disposición adicional quinta de la Ley 4/2011, de 7 de mayo, de Educación de Extremadura, la gestión del primer ciclo de la educación infantil corresponderá a la Consejería que tenga asignadas las competencias en materia de educación no universitaria.

Tercero. De acuerdo con el artículo 27.3 e) de la Ley 7/1985, de 2 de abril, reguladora de Bases de Régimen Local, las competencias de creación, mantenimiento y gestión de las Escuelas Infantiles de educación de titularidad pública de primer ciclo de Educación Infantil, corresponden a la Comunidad Autónoma, si bien en virtud de la cláusula general de competencias municipales prevista en el artículo 14 de la Ley 3/2019, de 22 de enero, de garantía de la autonomía municipal de Extremadura (LGAMEX) dichas competencias podrán ser ejercidas por los municipios extremeños, siempre y cuando cuenten con los informes preceptivos y vinculantes de inexistencia de duplicidad y de sostenibilidad financiera requeridos en el artículo 7.4 de la Ley 7/1985, de 2 de abril.

Cuarto. La disposición adicional decimoquinta de la Ley Orgánica 2/2006, de 3 de mayo, de Educación, establece que las Administraciones educativas podrán establecer procedimientos e instrumentos para favorecer y estimular la gestión conjunta con las Administraciones locales y la colaboración entre centros educativos y Administraciones Públicas. Y en particular en su artículo 15 dispone que las Administraciones Públicas incrementarán progresivamente la oferta de plazas públicas en el primer ciclo de Educación Infantil con el fin de atender todas las solicitudes de escolarización de la población infantil de cero a tres años.

Quinto. El Ayuntamiento de Rebollar es titular de un centro docente de primer ciclo de Educación Infantil en su localidad y tanto la Junta de Extremadura, a través de la Consejería de Educación y Empleo, como el Ayuntamiento de Rebollar coinciden en su interés por la prestación de servicios públicos que contribuyan a satisfacer necesidades de carácter educativo en esta etapa.

En este sentido al amparo del Decreto 6/2017, de 31 de enero, por el que se establecen las bases reguladoras de la concesión de ayudas para financiar el funcionamiento de centros que imparten el primer ciclo de Educación Infantil (0-3 años) en la Comunidad Autónoma de Extremadura, anualmente se han venido convocando subvenciones destinadas a los Ayuntamientos titulares de Escuelas Infantiles para contribuir a su sostenimiento económico. Dicho decreto contemplaba un calendario de apertura mínimo de 4 meses durante el ejercicio, salvo que la entidad local acreditase necesidades puntuales que motivasen una temporalidad inferior.

Sexto. Para el ejercicio 2021, de acuerdo con una de las finalidades de la LGAMEX, cual es la transformación en incondicionales de las actuales transferencias condicionadas aportadas por la Comunidad Autónoma, se ha articulado una nueva forma de colaboración económica de la Comunidad con las entidades locales a través del Programa de Colaboración Económica



Municipal establecido, previa concertación en el Consejo de Política Local de fecha 25 de febrero de 2021, mediante el Decreto 14/2021, de 17 de marzo, por el que se establecen las condiciones de gestión y ejecución presupuestaria del Programa de Colaboración Económica Municipal de articulación de centros de primer ciclo de Educación Infantil (0-3 años), titularidad de las entidades locales. Dicho decreto para acceder a la distribución de créditos de la transferencia requiere a los Ayuntamientos un periodo mínimo de apertura de sus Escuelas Infantiles de cuatro meses, haber resultado beneficiarias de las ayudas concedidas para financiar el funcionamiento de Escuelas Infantiles en el ejercicio 2020 y deben figurar dadas de alta en la plataforma educativa "Rayuela" con sus datos de escolarización debidamente registrados.

Séptimo. De acuerdo con lo anterior, el Ayuntamiento de Rebollar, que resultaba beneficiario de las ayudas convocadas conforme al Decreto 6/2017, de 31 de enero, para el presente ejercicio económico ha quedado fuera del reparto de los créditos de la transferencia prevista para este programa por no reunir los requisitos exigidos por el Decreto 14/2021.

No obstante, atendiendo a las especiales características concurrentes, que requieren durante determinadas campañas agrícolas la necesidad de un centro educativo que atienda a los menores de 0 a 3 años durante la jornada laboral de las familias, resulta necesaria la concesión de una subvención directa a la entidad local de Rebollar, conforme a lo dispuesto en el artículo 32.1 a) de la Ley 6/2011, de 23 de marzo, de Subvenciones de la Comunidad Autónoma de Extremadura, en relación a lo dispuesto en el 22.4 c).

Dichos artículos prevén la posibilidad de conceder subvenciones de forma directa, sin convocatoria previa, con carácter excepcional, cuando se acrediten razones de interés público, social, económico o humanitario, u otras debidamente justificadas que dificulten su convocatoria pública atendiendo a la especial naturaleza de la actividad a subvencionar, o las especiales características del receptor, y siempre que se trate de entidades públicas o entidades privadas sin ánimo de lucro.

En este caso, el singular carácter de esta subvención viene dado por razones de interés público y social y económico justificado en el colectivo destinatario del programa objeto de la misma, y sus especiales circunstancias.

Octavo. Con fecha 10 de septiembre de 2021, el Ayuntamiento de Rebollar ha solicitado una ayuda de concesión directa al amparo de lo establecido en el artículo 32.1.a) de la Ley 6/2011, de 23 de marzo, de Subvenciones de la Comunidad Autónoma de Extremadura, con el objeto de financiar total o parcialmente los costes de funcionamiento de su Escuela Infantil, que por las particulares condiciones del municipio sólo precisa de la apertura de la misma algunos años y durante unos cuantos meses, cuando por necesidades puntuales asociadas normalmente a campañas agrícolas, hay una mayor demanda de plazas escolares a menores de 0 a 3 años.



En concreto, en el ejercicio 2021, ha iniciado su funcionamiento con fecha 17 de mayo, prestando servicios en horario de mañana de 8 a 13 h. y de tarde de 15 a 20, de lunes a sábado. La Escuela Infantil ha permanecido abierta hasta el 24 de julio, durante la campaña de recogida de la cereza, actividad económica base en el municipio, que hace necesaria la prestación del servicio educativo de primer ciclo de Educación en la localidad, concurriendo en consecuencia razones económicas, y sociales de conciliación laboral y familiar que justifican la concesión de esta ayuda de concesión directa, sin convocatoria previa.

Durante el ejercicio anterior el centro no estuvo en funcionamiento, por motivo de la crisis sanitaria COVID-19, y la suspensión de las actividades educativas durante la declaración del estado de alarma, que vino a coincidir en gran parte con la campaña agrícola reseñada. En consecuencia, el Ayuntamiento de Rebollar no pudo ser beneficiario, como en ejercicios anteriores de las ayudas concedidas en 2020 para financiar el funcionamiento de Escuelas infantiles de primer ciclo (0-3 años), haciendo imposible el cumplimiento de lo preceptuado en el artículo tercero del Decreto 14/2021, de 17 de marzo.

Por todo lo expuesto, ambas partes acuerdan suscribir el presente convenio, que se registrá de acuerdo con las siguientes:

CLÁUSULAS

Primera. Objeto.

El objeto de este acuerdo es el desarrollo del Programa de Educación Infantil (0-3 años) en la escuela infantil de Rebollar, mediante la financiación total o parcial, de los gastos de funcionamiento de dicho centro, a través de la concesión de una subvención directa según lo establecido en el artículo 32.1. a) de la Ley 6/2011, de 23 de marzo, de Subvenciones de la Comunidad Autónoma de Extremadura, en el que se establece que, conforme a lo dispuesto en el artículo 22.4 c), se consideraran supuestos excepcionales de concesión directa; "cuando, por razón de la especial naturaleza de la actividad a subvencionar, o las especiales características del perceptor, no sea posible promover la concurrencia pública y siempre que se trate de entidades públicas o entidades privadas sin fines de lucro"

Segunda. Financiación.

Para el cumplimiento de los fines previstos en este convenio, la Consejería de Educación y Empleo aportará la cantidad de 9.000 euros con cargo al Centro Gestor 130020000 posición presupuestaria G/222A/46000 proyecto 20130064, del Presupuesto de la Comunidad Autónoma para el año 2021, destinados a la consecución del objeto del presente convenio.

**Tercera. Forma y justificación de pago.**

La Consejería de Educación y Empleo procederá a transferir al Ayuntamiento de Rebollar, el 50% de la cantidad prevista en la cláusula anterior a la firma del convenio y previa certificación del inicio de las actuaciones objeto del mismo. El restante 50% de la cantidad comprometida se abonará previa justificación de una cantidad igual o superior al 50% de la cantidad concedida, que habrá de presentarse antes del 30 de noviembre de 2021.

La justificación del restante 50% del presupuesto deberá ser presentada por la entidad antes del 28 de febrero de 2022.

La justificación de la subvención se realizará mediante certificación comprensiva de los gastos habidos en la ejecución del convenio, debiendo acreditarse igualmente el pago de los mismos, expedida por el Secretario de la entidad y con el Vº Bº del representante legal de la misma.

Las facturas y demás documentos justificativos del gasto serán conservados por la entidad, pudiéndole ser solicitados, en cualquier momento, por la Consejería de Educación y Empleo o la Intervención General de la Junta de Extremadura en el ejercicio de sus competencias de control del gasto público. No obstante, y para pagos superiores a 300 euros, deberá entregarse justificante bancario de la transferencia efectuada.

Cuando las actividades hayan sido financiadas, además de con la subvención, con fondos propios u otras subvenciones o recursos, excepto los que provengan de la Consejería de Educación y Empleo, deberá acreditarse en la justificación el importe, procedencia y aplicación de tales fondos a las actividades subvencionadas.

En ningún caso podrá recibirse ninguna otra subvención, ayuda, ingresos o recursos procedente de la Consejería de Educación y Empleo, para el desarrollo del Programa de Educación Infantil (0-3 años) en el centro de Educación Infantil de la localidad.

En todo caso, el Ayuntamiento, antes del 28 de febrero de 2022, deberá presentar ante la Consejería de Educación y Empleo una declaración de cumplimiento del objeto o finalidad para la que fue concedida la subvención y de la aplicación de los fondos percibidos. Si, una vez efectuada la liquidación, resultase un saldo positivo a favor de la entidad, esta cantidad será reintegrada en la forma establecida en el Decreto 25/1994, de 22 de febrero, por el que se desarrolla el régimen de la Tesorería y Pagos de la Comunidad Autónoma de Extremadura, para la compensación de deudas de otras Administraciones Públicas con la Junta de Extremadura.

Cuarta. Contratación del personal para el funcionamiento de la escuela infantil.

La contratación del personal necesario para el buen funcionamiento del centro se realizará por el citado Ayuntamiento, quien asumirá la creación y el mantenimiento de dichas contratacio-



nes, sin que en ningún caso suponga relación laboral alguna entre el personal contratado y la Junta de Extremadura.

Los profesionales de la escuela infantil deberán cumplir los requisitos de titulación establecidos en la normativa vigente para la atención socio-educativa a niños/niñas menores de tres años.

En la ejecución del programa, el Ayuntamiento de Rebollar tendrá en cuenta lo dispuesto en la Ley Orgánica 3/2018, de 5 de diciembre, de Protección de Datos Personales y garantía de los derechos digitales.

Quinta. Obligaciones.

1. El Ayuntamiento de Rebollar se compromete a cumplir lo dispuesto en el Decreto 39/2012, de 16 de marzo, por el que se regula el procedimiento de admisión del alumnado de primer ciclo de Educación Infantil en centros de Educación Infantil dependientes de la Consejería de Educación y Empleo, el Decreto 4/2008, de 11 de enero, por el que se establece el currículo de la Educación Infantil para la Comunidad Autónoma de Extremadura y la Orden de 16 de mayo de 2008, por la que se establecen determinados aspectos relativos a la ordenación e implantación de las enseñanzas de Educación Infantil, reguladas por la Ley Orgánica 2/2006, de 3 de mayo, de Educación.
2. Entre las obligaciones del Ayuntamiento se encuentra la de mantener en perfecto estado las instalaciones y equipamiento de la escuela infantil donde ha de llevarse a cabo el programa, efectuando las reparaciones que sean necesarias. Así mismo deberá cumplir con lo dispuesto en el Decreto 91/2008, de 9 de mayo, por el que se establecen los requisitos de los centros que impartan el primer ciclo de la Educación Infantil en la Comunidad Autónoma de Extremadura.
3. Correrá también por cuenta del Ayuntamiento, la totalidad de los gastos que se deriven tanto del mantenimiento del centro como de la gestión y desarrollo del convenio. Asimismo, se obliga a hacer frente a cuantas obligaciones fiscales o de cualquier otra índole económica se deriven directa o indirectamente de la gestión y desarrollo del convenio.
4. De acuerdo con lo establecido en el artículo 148.3 de la Ley Orgánica 2/2006, de 3 de mayo, de Educación, la inspección educativa se realizará sobre todos los elementos y aspectos del sistema educativo, a fin de asegurar el cumplimiento de las leyes, la garantía de los derechos y la observancia de los deberes de cuantos participan en los procesos de enseñanza y aprendizaje, la mejora del sistema educativo y la calidad y equidad de la enseñanza, debiendo el Ayuntamiento gestor facilitar las actuaciones necesarias para dar cumplimiento a lo establecido en el mismo.



5. En cumplimiento de lo dispuesto en el artículo 7.4 de la Ley 7/1985, de 2 de abril, reguladora de las Bases del Régimen Local y 14 de la LGAMEX, será responsabilidad de las entidades locales destinatarias disponer de los informes previos necesarios y vinculantes de la Administración por razón de la materia, en el que se señale la inexistencia de duplicidades, y de la Administración que tenga atribuida la tutela financiera sobre la sostenibilidad financiera del conjunto de la Hacienda municipal.
6. De acuerdo lo dispuesto en la Instrucción 1/2016, de 14 de marzo, conjunta de la Secretaría General y de la Secretaría General de Educación de la Consejería de Educación y Empleo, el Ayuntamiento de Rebollar ha aportado declaración responsable de que todo el personal de la Escuela Infantil al que le corresponde realizar tareas que impliquen contacto habitual con menores cumple con lo dispuesto en los artículos 57 y 58 de la Ley Orgánica 8/2021, de 4 de junio, de protección integral a la infancia y adolescencia frente a la violencia.
7. Igualmente, entre las obligaciones del Ayuntamiento están:
 - a) Realizar la actividad que fundamenta la concesión de la ayuda de acuerdo con las directrices y siguiendo los criterios que la Junta de Extremadura, a través de la Consejería de Educación y Empleo, establezca, asumiendo todas las responsabilidades que pudieran derivarse de la ejecución de la misma.
 - b) Colaborar con la Consejería de Educación y Empleo en cuantas actuaciones se estimen procedentes en orden a la comprobación de la adecuada ejecución del convenio, la correcta aplicación de la ayuda y control de las actividades objeto de ayuda, así como la realización de cualquier otra actuación que proceda de tales actividades.
 - c) La elaboración de un reglamento que regule la organización y funcionamiento del centro.
 - d) La presentación de la Programación General Anual y de la memoria final del curso.
 - e) Comunicar a la Secretaría General de Educación de la Consejería de Educación y Empleo cualquier circunstancia que afecte al normal desarrollo de la prestación del servicio.

Sexta. Control y seguimiento.

Sin perjuicio de lo anterior, la Junta de Extremadura a través de la Consejería de Educación y Empleo podrá, en cualquier momento, realizar funciones de control y seguimiento del objeto del convenio, inspeccionando con la frecuencia que se determine procedente la escuela infantil.

**Séptima. Publicidad.**

1. El Ayuntamiento de Rebollar se compromete en virtud de lo establecido en el artículo 17 de la Ley 6/2011, de 23 de marzo, de Subvenciones de la Comunidad Autónoma de Extremadura, relativo a la publicidad de las subvenciones concedidas, y en el Decreto 50/2001, de 3 de abril, sobre medidas adicionales de gestión de inversiones financiadas con ayudas de la Junta de Extremadura, los beneficiarios de ayudas concedidas por la Junta de Extremadura, entre las que se encuentra cualquier ente de derecho público o privado con el que la Junta de Extremadura colabore financiando proyectos conjuntos en el marco de los convenios de colaboración suscritos al efecto, deberán adoptar las medidas de identificación, información y publicidad de las inversiones financiadas por la Junta de Extremadura, contenidas en el artículo 3 del Decreto 50/2001, y con las características y especificidades recogidas en el Anexo técnico del mencionado decreto.
2. La presente subvención será objeto de publicación en la Base de Datos Nacional de Subvenciones y en el Portal de Subvenciones de la Comunidad Autónoma, de conformidad con lo establecido en los artículos 20.8. b) de la Ley 38/2003, de 17 de noviembre y 17 de la Ley 6/2011, de 23 de marzo, así como en el Diario Oficial de Extremadura y en el Portal Electrónico de la Transparencia y la Participación ciudadana, en cumplimiento de lo establecido en los artículos 10 y 11.1 de la Ley 4/2013, de 21 de mayo, de Gobierno abierto de Extremadura.

Octava. Extinción, reintegro y régimen sancionador.

1. Este convenio se extinguirá si concurre alguna de las causas contempladas en el artículo 51 de la Ley 40/2015, de 1 de octubre, de Régimen Jurídico del Sector Público, y en particular:
 - a) Mutuo acuerdo, denuncia del convenio o incumplimiento de las estipulaciones contenidas en el mismo, por cualquiera de las partes firmantes.
 - b) Finalización del plazo de vigencia del convenio.
2. Si la resolución del convenio se produce por mutuo acuerdo o por denuncia expresa de cualquiera de las partes firmantes, el Ayuntamiento de Rebollar pondrá a disposición de la Consejería de Educación y Empleo tanto las instalaciones como los bienes anejos a la concesión del servicio, y aquellos otros adquiridos con posterioridad para el buen funcionamiento del centro, todo ello en perfecto estado y conservación. Asimismo, el Ayuntamiento se hará cargo del personal por él contratado si lo hubiere, y asumirá todas las obligaciones a que hubiere lugar como consecuencia de la llegada a término del presente convenio.



3. Procederá el reintegro total o parcial de las cantidades percibidas cuando, con carácter general, concurren las causas de reintegro recogidas en el artículo 43 de la Ley 6/2011, de 23 de marzo, de Subvenciones de la Comunidad Autónoma de Extremadura, y, en particular, cuando sean incumplidas las obligaciones dimanantes del presente convenio, todo ello sin perjuicio del sometimiento al régimen sancionador que resultare de aplicación.

Novena. Resolución.

El incumplimiento de cualquiera de las cláusulas contenidas en este convenio dará lugar a la resolución del mismo y conllevará el reintegro de las cantidades entregadas, dándose por concluidas las actuaciones, sin perjuicio de que la Junta de Extremadura pueda también hacerlo en cualquier momento a la vista de los informes emitidos por el Ayuntamiento, las inspecciones realizadas, o por si por cualquier otra circunstancia se considerase conveniente asumir la gestión directa del centro.

Décima. Jurisdicción competente.

Este convenio tiene carácter administrativo y, en consecuencia, su interpretación, cumplimiento y ejecución, en caso de discrepancia, una vez agotada la vía administrativa, corresponde a la Sala de lo Contencioso-administrativo del Tribunal Superior de Justicia de Extremadura.

Undécima. Vigencia.

El presente convenio surtirá efectos desde el 17 de mayo de 2021 hasta el 24 de julio de 2021, con independencia del plazo de 28 de febrero, que regula la cláusula tercera, a efectos de justificación por parte del Ayuntamiento.

Y en prueba de conformidad con el contenido del presente convenio, ambas partes lo firman por triplicado en el lugar y fecha ut supra indicados.

El Secretario General de Educación,
P.D. (Resolución de 13 de noviembre de
2019, de la Secretaría General,
DOE núm. 223, de 19 de noviembre),

FRANCISCO JAVIER AMAYA FLORES

Por el Ayuntamiento
de Rebollar,

FÉLIX DÍAZ RAMOS



RESOLUCIÓN de 1 de diciembre de 2021, de la Secretaría General, por la que se da publicidad al Convenio entre el Instituto de la Juventud de Extremadura y el Ayuntamiento de Montijo por el que se regula la concesión directa de una subvención para la realización de "Labores de dinamización y tareas de mantenimiento en el Espacio para la Creación Joven de dicha localidad durante el año 2021". (2021063771)

Habiéndose firmado el día 5 de noviembre de 2021, el Convenio entre el Instituto de la Juventud de Extremadura y el Ayuntamiento de Montijo por el que se regula la concesión directa de una subvención para la realización de "Labores de dinamización y tareas de mantenimiento en el Espacio para la Creación Joven de dicha localidad durante el año 2021", de conformidad con lo previsto en el artículo 8 del Decreto 217/2013, de 19 de noviembre, por el que se regula el Registro General de Convenios de la Administración de la Comunidad Autónoma de Extremadura.

RESUELVO:

La publicación en el Diario Oficial de Extremadura del convenio que figura como anexo de la presente resolución.

Mérida, 1 de diciembre de 2021.

La Secretaria General.
P.A. Resolución de 01/03/2021,
DOE n.º 43, de 4 de marzo de 2021.
La Jefa de Servicio de Legislación y
Documentación,
M.ª MERCEDES ARGUETA MILLÁN



CONVENIO ENTRE EL INSTITUTO DE LA JUVENTUD DE
EXTREMADURA Y EL AYUNTAMIENTO DE MONTIJO POR EL QUE
SE REGULA LA CONCESIÓN DIRECTA DE UNA SUBVENCIÓN PARA
LA REALIZACIÓN DE "LABORES DE DINAMIZACIÓN Y TAREAS DE
MANTENIMIENTO EN EL ESPACIO PARA LA CREACIÓN JOVEN DE
DICHA LOCALIDAD DURANTE EL AÑO 2021".

Mérida, 5 de noviembre de 2021.

REUNIDOS

De una parte, la Ilma. Sra. Doña Antonia Polo Gómez, Secretaria General de la Consejería de Igualdad y Portavocía de la Junta de Extremadura, que interviene en ejercicio de las competencias que por delegación le han sido encomendadas por la Presidenta del Instituto de la Juventud de Extremadura mediante Resolución de 24 de julio de 2019, de la Consejera, sobre delegación de determinadas competencias en la Secretaria General (DOE número 145, de 29 de julio).

Y de la otra, el Ilmo. Sr. Don Manuel Gómez Rodríguez, que actúa en nombre y representación del Ayuntamiento de Montijo (Badajoz), con CIF P06088001, en su calidad de Alcalde-Presidente, actuando en virtud de las atribuciones que le confiere el artículo 21.1.b) de la Ley 7/1985, de 2 de abril, reguladora de las Bases de Régimen Local.

Reconociéndose ambas partes competencia y capacidad legal suficiente para el otorgamiento de este convenio y, de acuerdo con las atribuciones que tienen conferidas, a tal efecto

EXPONEN

Primero. La Constitución Española establece en su artículo 48 que "Los poderes públicos promoverán las condiciones para la participación libre y eficaz de la juventud en el desarrollo político, social, económico y cultural".

Segundo. El Estatuto de Autonomía de Extremadura, en su redacción dada por Ley Orgánica 1/2011, de 28 de enero, establece en su artículo 7 los principios rectores de los poderes públicos regionales, disponiendo que éstos: 1. Ejercerán sus atribuciones con las finalidades primordiales de promover las condiciones de orden social, político, cultural o económico, para que la libertad y la igualdad de los extremeños, entre sí y con el resto de los españoles, sean reales y efectivas; remover los obstáculos que impidan o dificulten su plenitud; y facilitar la participación de todos en la vida política, económica, cultural y social de Extremadura, en un contexto de libertad, justicia y solidaridad. Y continúa: 16. Cuidarán de la existencia de canales para la expresión de las opiniones de los jóvenes, de la eficacia de sus sistemas asociativos y del fomento de sus capacidades emprendedoras, asumiendo su participación en la vida



pública como un elemento esencial para el desarrollo presente y futuro de la región. También velarán por su orientación profesional, su emancipación familiar y su acceso a la vivienda.

Por su parte, el artículo 9, establece como competencias exclusivas de la Comunidad Autónoma de Extremadura, entre otras, las siguientes materias: Infancia y juventud. Protección y tutela de menores, así como Deporte. Promoción, regulación y planificación de actividades y equipamientos deportivos y otras actividades de ocio.

En sus relaciones con otras Administraciones Públicas, la Administración de la Comunidad Autónoma de Extremadura se rige por los principios de cooperación y colaboración, de conformidad con lo dispuesto en el artículo 46 de la Ley 1/2002, de 28 de febrero, del Gobierno y la Administración de la Comunidad Autónoma de Extremadura, y en el 3.1.k de la Ley 40/2015, de 1 de octubre, de Régimen Jurídico del Sector Público.

De acuerdo con estos principios, así como con lo dispuesto respecto a las técnicas de cooperación descritas en el artículo 140.2 de la Ley 40/2015, de 1 de octubre, de Régimen Jurídico del Sector Público, se suscribe el presente convenio que queda sujeto al régimen contenido en los 48 y ss., de la Ley 1/2002, de 28 de febrero, del Gobierno y la Administración de la Comunidad Autónoma de Extremadura, y los artículos 47 y ss., de la Ley 40/2015, de 1 de octubre, de Régimen Jurídico del Sector Público.

Tercero. Mediante Decreto del Presidente 16/2019, de 1 de julio, se modifican la denominación, el número y las competencias de las Consejerías que conforman la Administración de la Comunidad Autónoma de Extremadura. En virtud de este decreto se crea la Consejería de Igualdad y Portavocía, que, según establece su artículo 2, ejercerá las competencias en materia de mujer, derechos de personas lesbianas, gais, bisexuales, transexuales, transgéneros e intersexuales, así como en materia de juventud que tenía asignadas la anterior Consejería de Cultura e Igualdad; las funciones de portavoz del Gobierno autonómico, así como las competencias en materia de relaciones con la Asamblea de Extremadura, política de comunicación y relaciones informativas y las de cooperación internacional al desarrollo que tenía atribuidas la Presidencia de la Junta de Extremadura.

El Decreto 168/2019, de 29 de octubre, por el que se establece la estructura orgánica de la Consejería de Igualdad y Portavocía adscribe, en su artículo 1.2, el Instituto de la Juventud de Extremadura a dicha Consejería.

Cuarto. El Instituto de la Juventud de Extremadura, creado por Ley 1/2007, de 20 de marzo, es el órgano responsable de las políticas de juventud en el ámbito de la Comunidad Autónoma de Extremadura.



El Decreto 45/2008, de 28 de marzo, por el que se aprueba el Estatuto del Instituto de la Juventud, establece en su artículo 3, entre las funciones del Instituto de la Juventud, las siguientes relacionadas con la Administración local:

“...ñ) Establecer estrategias, programas y cauces que potencien la coordinación con las políticas de juventud de los Ayuntamientos, así como con otras instituciones y organismos que desarrollen actuaciones dirigidas a los jóvenes, en especial de zonas rurales.

o) Coordinar con las corporaciones locales las competencias en materia de juventud en la puesta en marcha de Planes de Juventud u otras materias de acuerdo a las normativas específicas y a la Ley de 7/1985, reguladora de las Bases de Régimen Local.”

Así mismo, tanto la ley de creación anteriormente citada en su artículo 4, así como el Estatuto del Instituto de la Juventud de Extremadura, establecen otras funciones tales como:

“...c) Favorecer la autonomía personal, la plena convivencia o la inserción social de la juventud, incidiendo especialmente en los ámbitos de emancipación, empleo, vivienda, salud, juventud rural y participación.

(...)

k) Impulsar los valores de creatividad e innovación a través de la igualdad de oportunidades, así como generar un ocio creativo y de calidad a través de iniciativas como los espacios para la creación joven o la factoría joven...”

Los Espacios para la Creación Joven son un lugar de encuentro, con usos alternativos y polivalentes, de ocio artístico y creativo que tienen la misión de facilitar y promover la autonomía, el emprendimiento y la creatividad de la juventud extremeña, aportando las instalaciones, herramientas y asesoramiento necesarios para el apoyo de iniciativas culturales, artísticas, sociales en el ámbito de la educación, que partan de los jóvenes de la región.

Así mismo, estos Espacios hacen posible el encuentro de la juventud y su participación en programas de promoción social y cultural que posibilitan el desarrollo integral del sector juvenil de la población y cuya finalidad principal es la promoción de la emancipación y la ciudadanía entre la juventud de Extremadura.

Entre sus finalidades están las de:

- Crear un proceso de autogestión en el que la juventud sea quien desarrolle un plan de dinamización juvenil local y/o comarcal.
- Contribuir a la dinamización de las políticas de juventud en los entornos rurales.



- Facilitar el acceso a la participación ciudadana de la juventud rural.
- Facilitar un lugar de encuentro a la juventud de las localidades beneficiadas.
- Ofrecer alternativas de ocio para el disfrute del tiempo libre de la juventud rural.

Quinto. Por su parte, el Ayuntamiento de Montijo es una entidad pública territorial de Extremadura entre cuyas competencias, de acuerdo con lo establecido en el artículo 25.2 de la Ley 7/1985, de 2 de abril, reguladora de las Bases del Régimen Local, en la redacción dada por la Ley 27/2013, 27 diciembre, de racionalización y sostenibilidad de la Administración Local, se encuentra la promoción del deporte e instalaciones deportivas y de ocupación del tiempo libre.

Así mismo, la Ley 3/2019, de 22 de enero, de garantía de la autonomía municipal de Extremadura, en su artículo 15. 1. D). 7º atribuye a los municipios extremeños la competencia en "Planificación, ordenación, fomento y gestión de políticas de juventud".

Establece así mismo el artículo 57 de la Ley reguladora de las Bases del Régimen Local que la cooperación económica, técnica y administrativa entre la Administración local y la de las Comunidades Autónomas, tanto en servicios locales como en asuntos de interés común, se desarrollará con carácter voluntario, bajo la formas y en los términos previstos en las leyes, pudiendo tener lugar, en todo caso, mediante los consorcios o convenios administrativos que suscriban.

La suscripción de los convenios deberá mejorar la eficiencia en la gestión pública, eliminar duplicidades administrativas y cumplir con la legislación de estabilidad presupuestaria y sostenibilidad financiera.

Sexto. El Ayuntamiento de Montijo acredita, para la realización del objeto del presente convenio, la plena disponibilidad del inmueble donde se van a ejecutar las actuaciones, "Plan Municipal De Dinamización Juvenil a planificar y desarrollar desde el Espacio para la Creación Joven de Montijo 2021".

Este inmueble reúne las características idóneas para albergar un Espacio para la Creación Joven, donde los jóvenes puedan realizar actividades de ocio y tiempo libre, siendo precisa la ayuda económica del Instituto de la Juventud de Extremadura para realizar labores de dinamización y tareas de mantenimiento necesarias para cumplir con la finalidad de este Espacio.

Las labores de dinamización del Espacio para la Creación Joven de la localidad se llevarán a cabo conforme a la propuesta de actividades presentada por el Ayuntamiento de Montijo, orientada en la puesta en marcha de un Plan Local de Juventud que refuerce los fines y



objetivos que se establecen de forma estratégica en el Plan de Juventud de Extremadura elaborado por el Instituto de la Juventud en coordinación y de forma transversal con otros departamentos y organismos que desarrollan programas o acciones dirigidas a la juventud extremeña.

Con el objeto de mejorar la coordinación de los servicios a la juventud, las actividades incluidas en la propuesta del Ayuntamiento de Montijo versan sobre los ejes estratégicos que marcan las líneas de desarrollo del Plan de Juventud de Extremadura.

Séptimo. La Ley 6/2011, de 23 de marzo, de Subvenciones de la Comunidad Autónoma de Extremadura, establece en el artículo 32.1.b) que se considera como un supuesto excepcional de concesión directa, cuando el perceptor sea una entidad pública territorial de Extremadura y los fondos presupuestarios señalen genéricamente una finalidad cuya competencia esté atribuida a las Corporaciones Locales y a la Comunidad Autónoma.

En este caso, las competencias concurrentes en materia de juventud vienen determinadas por los preceptos de la Ley 1/2007, de 20 de marzo, de creación del Instituto de la Juventud de Extremadura y las disposiciones de la Ley 7/1985, de 2 de abril, reguladora de las Bases del Régimen Local, en la redacción dada por la Ley 27/2013, 27 diciembre, de racionalización y sostenibilidad de la Administración Local, y de la ley 3/2019, de 22 de enero, de garantía de la autonomía municipal de Extremadura.

Establece el artículo 32.2 de la Ley 6/2011, la concesión de estas subvenciones se efectuará a solicitud del interesado y se instrumentará mediante resolución o convenio, por lo que, recibida la solicitud de subvención cursada por el Ayuntamiento e instruido el correspondiente procedimiento administrativo, se firma el presente convenio con el fin de instrumentar la concesión de la subvención directa concedida.

De conformidad con lo expuesto por ambas partes, con el fin de promover las condiciones favorables para la participación juvenil y su integración en la sociedad, y trabajando conjuntamente en la organización de acciones y actividades enfocadas a la población joven de la localidad y la comarca, y con ello impulsar un plan local de juventud, han acordado suscribir el presente convenio bajo las siguientes

CLÁUSULAS

Primera. Objeto.

El objeto del presente convenio es instrumentar la concesión directa de una subvención a favor del Ayuntamiento de Montijo (Badajoz), con CIF P0608800I, de acuerdo con lo establecido en los artículos 22.4.c) y 32.1.b) de la Ley 6/2011, de 23 de marzo, de Subvenciones de la Comunidad Autónoma de Extremadura, con el fin de realizar labores de dinamización y tareas de mantenimiento en el Espacio para la Creación Joven de esta localidad, con sujeción a los términos que en el presente convenio se establecen.



El procedimiento de concesión directa viene justificado tanto por el carácter de entidad pública territorial de Extremadura del beneficiario, como por el desarrollo de las competencias que ambas administraciones, autonómica y local, comparten, además de posibilitar el cumplimiento del manifiesto interés público y social que la instalación está llamada a cumplir y que se verá posibilitada por la inversión de la presente subvención.

Segunda. Obligaciones del Ayuntamiento de Montijo

El Ayuntamiento de Montijo destinará la ayuda concedida al fin que fundamente la concesión de la presente subvención, asumiendo, sin perjuicio del resto de obligaciones que para los beneficiarios de subvenciones establece la Ley 6/2011, de 23 de marzo, de Subvenciones de la Comunidad Autónoma de Extremadura, las siguientes obligaciones:

1. Gestionar y mantener el Espacio para la Creación Joven, contratando y tomando a su cargo los gastos necesarios para su funcionamiento.
2. Llevar a cabo la propuesta de actividades presentada y autorizada por la Dirección General del Instituto de la Juventud.
3. Proveer el personal necesario para la apertura y cierre de las instalaciones, personal de limpieza y de mantenimiento, así como para llevar a cabo las tareas de dinamización.

El Ayuntamiento deberá contar entre el personal contratado para la realización del objeto del presente convenio obligatoriamente con un puesto de personal Dinamizador/a, que será la persona designada como responsable del Espacio, con la que el Instituto de la Juventud de Extremadura podrá contactar en todo momento a fin de realizar un seguimiento de la propuesta anual de actividades, así como de aquellas otras actividades propuestas y aprobadas por la Dirección General del Instituto de la Juventud con posterioridad a la presentación de dicha Propuesta.

El personal del Ayuntamiento dedicado a la prestación de los Servicios objeto del presente convenio no tendrá vinculación laboral, económica, o de cualquier tipo con el Instituto de la Juventud de Extremadura. En ningún caso existirá dependencia jerárquica ni funcional entre los empleados del Ayuntamiento y el Instituto de la Juventud.

El Ayuntamiento deberá presentar declaración responsable de que todo el personal, propio o subcontratado, o en su caso el personal voluntario, al que le corresponda la realización de las tareas necesarias para llevar a cabo el fin del presente convenio cuenta con el certificado negativo exigido en el artículo 13.5 de la Ley Orgánica 1/1996, de 15 de enero, de Protección Jurídica del Menor, de modificación parcial del Código Civil y de la Ley de Enjuiciamiento Civil.



4. Enviar a la Dirección General del Instituto de la Juventud de Extremadura una memoria anual de actividades.
5. Mantener en vigor una Póliza de responsabilidad civil que dé cobertura a los siniestros que ocurran en las instalaciones donde se lleven a cabo las actividades englobadas en la propuesta anual de actividades así como las que se aprueben con posterioridad.
6. Ceder el uso de las Instalaciones del E.C.J al Instituto de la Juventud para el desarrollo de sus actividades, siempre que no interfieran en el desarrollo de las reflejadas en la Propuesta anual, debiendo mediar previa comunicación del Instituto de la Juventud con la debida antelación a las fechas en que se dispondrán dichas Instalaciones.

Tercera. Obligaciones del Instituto de la Juventud de Extremadura.

Por su parte el Instituto de la Juventud de Extremadura se compromete a:

1. Comunicar con la debida antelación las fechas en las que dispondrá de las instalaciones municipales para la realización de sus propias actividades.
2. Mantener en buen estado las instalaciones cedidas por el Ayuntamiento y hacer un buen uso de las mismas.
3. Mantener en vigor una Póliza de responsabilidad civil que dé cobertura a las actividades propias llevadas a cabo por el Instituto de la Juventud en el E.C.J de la localidad.

Cuarta. Costes de realización y fuentes de financiación.

El coste total del proyecto subvencionado asciende a veinte mil euros (20.000,00 €), consistente en gastos necesarios para llevar a cabo las actividades a desarrollar en el Espacio para la Creación Joven y la contratación de un Dinamizador/a durante los periodos necesarios entre el 1 de enero de 2021 al 31 de diciembre de 2021, para la realización del objeto del presente convenio, que incluirán los gastos corrientes vinculados a las labores de mantenimiento del Centro, según desglose. El personal contratado dependerá orgánica y funcionalmente de la Concejalía competente en materia de Juventud, no teniendo dicho personal relación alguna con la Administración Autónoma:

Tipo de gastos	Cuantía
Gastos para actividades	4.000 €
Gastos de personal	14.862 €
Gastos corrientes	1.138 €
TOTAL	20.000 €



La Junta de Extremadura, a través del Instituto de la Juventud de Extremadura, aportará para el desarrollo del presente convenio, la cantidad de veinte mil euros (20.000,00 €) con cargo a la aplicación presupuestaria 170040000 G/253B/46000 CAG0000001, Código Proyecto de Gasto: 20210035, denominado: "Apoyo a la gestión municipal de Espacios de Creación Joven", de los Presupuestos Generales de la Comunidad Autónoma de Extremadura para el año 2021, debiéndose destinar dicha cuantía a financiar los gastos derivados de las obligaciones contenidas en el presente convenio.

Quinta. Forma de pago y justificación.

La aportación económica fijada en la cláusula anterior estará condicionada a la existencia de crédito adecuado y suficiente en los Presupuestos Generales de la Comunidad Autónoma de Extremadura para el año 2021, y se hará efectiva en el plazo que resulte del sistema contable de la Junta de Extremadura, de acuerdo con el siguiente procedimiento:

De conformidad con lo dispuesto en el artículo 21.1 de la Ley 6/2011, de 23 de marzo, de Subvenciones de la Comunidad Autónoma de Extremadura, el pago de la subvención se hará efectivo de forma fraccionada, con un primer pago anticipado del 50% del importe total de la subvención con la certificación del Ayuntamiento del inicio de las labores de dinamización. El 50% restante se abonará una vez presentada la documentación justificativa del cumplimiento del destino dado al objeto de la presente subvención, en una cantidad, al menos, igual al importe anticipado. Esta documentación justificativa correspondiente al primer 50% deberá presentarse con anterioridad al 15 de noviembre de 2021, en la forma establecida en el presente convenio.

La justificación de la subvención se realizará mediante la presentación ante el Instituto de la Juventud de Extremadura de certificado expedido por el Secretario-Interventor del Ayuntamiento de Montijo acreditando que la subvención ha sido destinada a los fines específicos para los que fue concedida, haciendo constar la acción realizada y su coste, así como que se refieren a gastos previstos en el convenio, efectivamente realizados y abonados, de acuerdo a lo previsto en el artículo 35.9 de la Ley 6/2011, de 23 de marzo, de Subvenciones de la Comunidad Autónoma de Extremadura.

Así mismo en el caso de que la actividad haya sido financiada, además de con la subvención, con fondos propios u otras subvenciones o recursos, deberá acreditarse en la justificación el importe, procedencia y aplicación de tales fondos a las actividades subvencionadas.

El plazo máximo de presentación de la justificación documental de la totalidad de los gastos y pagos realizados correspondientes a la subvención en el Instituto de la Juventud de Extremadura será el 31 de enero de 2022.



El Ayuntamiento de Montijo queda exento de la obligación de prestar garantía de acuerdo con lo establecido en la disposición adicional cuarta, apartado b), de la Ley 5/2007, de 19 de abril, General de Hacienda Pública de Extremadura.

Sexta. Compatibilidad de la subvención.

Esta subvención será incompatible con otras subvenciones, ayudas, ingresos o recursos para la misma finalidad, procedentes de cualesquiera Administraciones o entes públicos privados, nacionales, de la Unión europea o de organismos internacionales.

Séptima. Control y seguimiento.

La Junta de Extremadura, a través del Instituto de la Juventud, podrá, en cualquier momento, realizar funciones de control y seguimiento del objeto del presente convenio, efectuando al efecto las inspecciones precisas.

Con objeto de garantizar la ejecución de este convenio y el cumplimiento de sus fines se establece una Comisión de coordinación y seguimiento presidida por la persona titular de la Jefatura de Gestión del Instituto de la Juventud de Extremadura o persona en quien delegue, y estará integrada por los siguientes vocales:

- Un representante del Instituto de la Juventud de Extremadura.
- Dos representantes del Ayuntamiento de Montijo.
- Actuará como Secretario/a un funcionario de la Secretaría General de la Consejería de Igualdad y Portavocía.

La Comisión se regirá en cuanto a su constitución y funcionamiento, por lo dispuesto en la Ley 40/2015, de 1 de octubre, de Régimen Jurídico del Sector Público. La composición de la comisión respetará lo preceptuado en la Ley 8/2011, de 23 de marzo, de Igualdad entre mujeres y hombres y contra la violencia de género en Extremadura a los efectos de representación equilibrada.

Octava. Causas de revocación y reintegro.

El incumplimiento de cualquiera de las cláusulas contenidas en el presente convenio dará lugar a la resolución del mismo, garantizando, en todo caso, el derecho del Ayuntamiento a la audiencia. En estos casos, se procederá a la declaración de pérdida del derecho al cobro de la subvención y/o al reintegro de las cantidades, según proceda, sin perjuicio de las responsabilidades o sanciones que pudieran corresponder con arreglo a la normativa vigente.



No obstante, y de acuerdo con lo establecido en el artículo 43.2 de la Ley 6/2011, de 23 de marzo, de Subvenciones de la Comunidad Autónoma de Extremadura, cuando el cumplimiento del beneficiario se aproxime de modo significativo al cumplimiento total y se acredite una actuación inequívoca tendente a la satisfacción de sus compromisos, la cantidad a reintegrar vendrá determinada por el criterio de proporcionalidad, de conformidad con el artículo 16.o) de la citada ley. Se considerará que el cumplimiento por el beneficiario se aproxima significativamente al cumplimiento total, cuando se haya ejecutado un 50 % de las actividades y gastos objeto de la subvención.

Novena. Extinción del convenio.

Serán causas de extinción del presente convenio, siendo de aplicación, en su caso, lo previsto en la cláusula anterior respecto al reintegro:

- a) Mutuo acuerdo, denuncia del convenio o finalización del plazo de vigencia del mismo.
- b) Incumplimiento del destino o finalidad del mismo.
- c) La obstaculización de la labor inspectora ejercida por el Instituto de la Juventud de Extremadura.
- d) Las demás previstas en la Ley 6/2011, de 23 de marzo, de Subvenciones de la Comunidad Autónoma de Extremadura.

Décima. Medidas de identificación, información y publicidad.

El Ayuntamiento está obligado a adoptar las medidas de difusión previstas en el artículo 17.3 de la Ley 6/2011, de 23 de marzo, de Subvenciones de la Comunidad Autónoma de Extremadura.

A tales efectos, el Ayuntamiento de Montijo deberá dar la adecuada publicidad al carácter público de la financiación del proyecto y actividades objeto de la subvención. Para ello, y en cumplimiento de lo previsto en el Decreto 50/2001, de 3 de abril, sobre medidas adicionales de gestión de inversiones financiadas con ayudas de la Junta de Extremadura (DOE n.º 42, de 10 de abril), deberá colocar una placa o cartel informativo en el Espacio Para la Creación Joven de la localidad, con la indicación de que de que la inversión está financiada, en todo o en parte, por el Instituto de la Juventud de Extremadura. Deberán cumplirse, así mismo, el resto de requisitos establecidos en el citado decreto que le sean de aplicación.

Será requisito previo indispensable para la liquidación y pago de la ayuda, la acreditación documental gráfica y suficiente por parte del Ayuntamiento de la instalación de tales medidas.



Deberá atenderse igualmente a lo establecido en el Decreto 44/2016, de 12 de abril, por el que se modifica el Decreto 7/2002, de 29 de enero, por el que se aprueba la Identidad Corporativa del Gobierno y la Administración Pública de la Comunidad Autónoma de Extremadura.

Conforme a lo establecido en los artículos 17 y 20 de la Ley 6/2011, de 23 de marzo, de Subvenciones de la Comunidad Autónoma de Extremadura, la presente subvención se publicará en el Diario Oficial de Extremadura, la Sede electrónica corporativa de Junta de Extremadura, dentro del Portal de Subvenciones de la Comunidad Autónoma; así como en el Portal de la Transparencia y la Participación Ciudadana de conformidad con lo dispuesto en los artículos 10 y 11.1 de la Ley 4/2013, de 21 de mayo, de Gobierno Abierto de Extremadura.

Asimismo, y en cumplimiento de lo dispuesto en el artículo 20.8.b) de la Ley 38/2013, de 17 de noviembre, General de Subvenciones se dará publicidad de la concesión en la Base de Datos Nacional de Subvenciones.

Undécima. Régimen jurídico y jurisdicción competente.

El presente convenio tiene naturaleza administrativa y obligará a las partes intervinientes desde el momento de su firma.

Las cuestiones litigiosas a las que pueda dar lugar la interpretación, modificación, efectos o resolución del presente convenio, una vez agotada la vía administrativa, será resueltas por la Sala de lo Contencioso-administrativo del Tribunal Superior de Justicia de Extremadura en la manera regulada por la ley de la citada jurisdicción.

Duodécima. Eficacia.

El plazo de eficacia del presente convenio se extiende desde el 1 de enero hasta el 31 de diciembre de 2021.

En prueba de conformidad, se firma el presente convenio, por triplicado ejemplar, y a un solo efecto, en el lugar y fecha indicados en su encabezamiento.

La Secretaria General de la Consejería de
Igualdad y Portavocía,

DOÑA ANTONIA POLO GÓMEZ

El Alcalde-Presidente del
Ayuntamiento de Montijo,

DON MANUEL GÓMEZ RODRÍGUEZ



RESOLUCIÓN de 1 de diciembre de 2021, de la Secretaría General, por la que se da publicidad al Convenio entre el Instituto de la Juventud de Extremadura y el Ayuntamiento de Olivenza por el que se regula la concesión directa de una subvención para la realización de "Labores de dinamización y tareas de mantenimiento en el Espacio para la Creación Joven de dicha localidad durante el año 2021". (2021063772)

Habiéndose firmado el día 1 de octubre de 2021, el Convenio entre el Instituto de la Juventud de Extremadura y el Ayuntamiento de Olivenza por el que se regula la concesión directa de una subvención para la realización de labores de dinamización y tareas de mantenimiento en el Espacio para la Creación Joven de dicha localidad durante el año 2021, de conformidad con lo previsto en el artículo 8 del Decreto 217/2013, de 19 de noviembre, por el que se regula el Registro General de Convenios de la Administración de la Comunidad Autónoma de Extremadura.

RESUELVO:

La publicación en el Diario Oficial de Extremadura del convenio que figura como anexo de la presente resolución.

Mérida, 1 de diciembre de 2021.

La Secretaria General.
P.A. Resolución de 01/03/2021,
DOE n.º 43, de 4 de marzo de 2021.
La Jefa de Servicio de Legislación y
Documentación,
M.ª MERCEDES ARGUETA MILLÁN



CONVENIO ENTRE EL INSTITUTO DE LA JUVENTUD DE
EXTREMADURA Y EL AYUNTAMIENTO DE OLIVENZA POR EL QUE
SE REGULA LA CONCESIÓN DIRECTA DE UNA SUBVENCIÓN PARA
LA REALIZACIÓN DE LABORES DE DINAMIZACIÓN Y TAREAS DE
MANTENIMIENTO EN EL ESPACIO PARA LA CREACIÓN JOVEN DE
DICHA LOCALIDAD DURANTE EL AÑO 2021.

Mérida, 1 de octubre de 2021.

REUNIDOS

De una parte, la Ilma. Sra. Doña Antonia Polo Gómez, Secretaria General de la Consejería de Igualdad y Portavocía de la Junta de Extremadura, que interviene en ejercicio de las competencias que por delegación le han sido encomendadas por la Presidenta del Instituto de la Juventud de Extremadura mediante Resolución de 24 de julio de 2019, de la Consejera, sobre delegación de determinadas competencias en la Secretaria General (DOE número 145, de 29 de julio).

Y de la otra, el/la Ilmo. Sr. Don Manuel José González Andrade, que actúa en nombre y representación del Ayuntamiento de Olivenza (Badajoz), con CIF P0609500D, en su calidad de Alcalde-Presidente, actuando en virtud de las atribuciones que le confiere el artículo 21.1.b) de la Ley 7/1985, de 2 de abril, reguladora de las Bases de Régimen Local.

Reconociéndose ambas partes competencia y capacidad legal suficiente para el otorgamiento de este convenio y, de acuerdo con las atribuciones que tienen conferidas, a tal efecto

EXPONEN

Primero. La Constitución Española establece en su artículo 48 que "Los poderes públicos promoverán las condiciones para la participación libre y eficaz de la juventud en el desarrollo político, social, económico y cultural".

Segundo. El Estatuto de Autonomía de Extremadura, en su redacción dada por Ley Orgánica 1/2011, de 28 de enero, establece en su artículo 7 los principios rectores de los poderes públicos regionales, disponiendo que éstos: 1. Ejercerán sus atribuciones con las finalidades primordiales de promover las condiciones de orden social, político, cultural o económico, para que la libertad y la igualdad de los extremeños, entre sí y con el resto de los españoles, sean reales y efectivas; remover los obstáculos que impidan o dificulten su plenitud; y facilitar la participación de todos en la vida política, económica, cultural y social de Extremadura, en un contexto de libertad, justicia y solidaridad. Y continúa: 16. Cuidarán de la existencia de canales para la expresión de las opiniones de los jóvenes, de la eficacia de sus sistemas asociativos y del fomento de sus capacidades emprendedoras, asumiendo su participación en la vida



pública como un elemento esencial para el desarrollo presente y futuro de la región. También velarán por su orientación profesional, su emancipación familiar y su acceso a la vivienda.

Por su parte, el artículo 9, establece como competencias exclusivas de la Comunidad Autónoma de Extremadura, entre otras, las siguientes materias: Infancia y juventud. Protección y tutela de menores, así como Deporte. Promoción, regulación y planificación de actividades y equipamientos deportivos y otras actividades de ocio.

En sus relaciones con otras Administraciones Públicas, la Administración de la Comunidad Autónoma de Extremadura se rige por los principios de cooperación y colaboración, de conformidad con lo dispuesto en el artículo 46 de la Ley 1/2002, de 28 de febrero, del Gobierno y la Administración de la Comunidad Autónoma de Extremadura, y en el 3.1.k de la Ley 40/2015, de 1 de octubre, de Régimen Jurídico del Sector Público.

De acuerdo con estos principios, así como con lo dispuesto respecto a las técnicas de cooperación descritas en el artículo 140.2 de la Ley 40/2015, de 1 de octubre, de Régimen Jurídico del Sector Público, se suscribe el presente convenio que queda sujeto al régimen contenido en los 48 y ss., de la Ley 1/2002, de 28 de febrero, del Gobierno y la Administración de la Comunidad Autónoma de Extremadura, y los artículos 47 y ss., de la Ley 40/2015, de 1 de octubre, de Régimen Jurídico del Sector Público.

Tercero. Mediante Decreto del Presidente 16/2019, de 1 de julio, se modifican la denominación, el número y las competencias de las Consejerías que conforman la Administración de la Comunidad Autónoma de Extremadura. En virtud de este decreto se crea la Consejería de Igualdad y Portavocía, que, según establece su artículo 2, ejercerá las competencias en materia de mujer, derechos de personas lesbianas, gais, bisexuales, transexuales, transgéneros e intersexuales, así como en materia de juventud que tenía asignadas la anterior Consejería de Cultura e Igualdad; las funciones de portavoz del Gobierno autonómico, así como las competencias en materia de relaciones con la Asamblea de Extremadura, política de comunicación y relaciones informativas y las de cooperación internacional al desarrollo que tenía atribuidas la Presidencia de la Junta de Extremadura.

El Decreto 168/2019, de 29 de octubre, por el que se establece la estructura orgánica de la Consejería de Igualdad y Portavocía adscribe, en su artículo 1.2 el Instituto de la Juventud de Extremadura a dicha Consejería.

Cuarto. El Instituto de la Juventud de Extremadura, creado por Ley 1/2007, de 20 de marzo, es el órgano responsable de las políticas de juventud en el ámbito de la Comunidad Autónoma de Extremadura.



El Decreto 45/2008, de 28 de marzo, por el que se aprueba el Estatuto del Instituto de la Juventud, establece en su artículo 3, entre las funciones del Instituto de la Juventud, las siguientes relacionadas con la Administración local:

“...ñ) Establecer estrategias, programas y cauces que potencien la coordinación con las políticas de juventud de los Ayuntamientos, así como con otras instituciones y organismos que desarrollen actuaciones dirigidas a los jóvenes, en especial de zonas rurales.

o) Coordinar con las corporaciones locales las competencias en materia de juventud en la puesta en marcha de Planes de Juventud u otras materias de acuerdo a las normativas específicas y a la Ley de 7/1985, reguladora de las Bases de Régimen Local.”

Así mismo, tanto la Ley de creación anteriormente citada en su artículo 4, así como el Estatuto del Instituto de la Juventud de Extremadura, establecen otras funciones tales como:

“...c) Favorecer la autonomía personal, la plena convivencia o la inserción social de la juventud, incidiendo especialmente en los ámbitos de emancipación, empleo, vivienda, salud, juventud rural y participación.

(...)

k) Impulsar los valores de creatividad e innovación a través de la igualdad de oportunidades, así como generar un ocio creativo y de calidad a través de iniciativas como los espacios para la creación joven o la factoría joven...”

Los Espacios para la Creación Joven son un lugar de encuentro, con usos alternativos y polivalentes, de ocio artístico y creativo que tienen la misión de facilitar y promover la autonomía, el emprendimiento y la creatividad de la juventud extremeña, aportando las instalaciones, herramientas y asesoramiento necesarios para el apoyo de iniciativas culturales, artísticas, sociales en el ámbito de la educación, que partan de los jóvenes de la región.

Así mismo, estos Espacios hacen posible el encuentro de la juventud y su participación en programas de promoción social y cultural que posibilitan el desarrollo integral del sector juvenil de la población y cuya finalidad principal es la promoción de la emancipación y la ciudadanía entre la juventud de Extremadura.

Entre sus finalidades están las de:

- Crear un proceso de autogestión en el que la juventud sea quien desarrolle un plan de dinamización juvenil local y/o comarcal.
- Contribuir a la dinamización de las políticas de juventud en los entornos rurales.



- Facilitar el acceso a la participación ciudadana de la juventud rural.
- Facilitar un lugar de encuentro a la juventud de las localidades beneficiadas.
- Ofrecer alternativas de ocio para el disfrute del tiempo libre de la juventud rural.

Quinto. Por su parte, el Ayuntamiento de Olivenza es una entidad pública territorial de Extremadura entre cuyas competencias, de acuerdo con lo establecido en el artículo 25.2 de la Ley 7/1985, de 2 de abril, reguladora de las Bases del Régimen Local, en la redacción dada por la Ley 27/2013, 27 diciembre, de racionalización y sostenibilidad de la Administración Local, se encuentra la promoción del deporte e instalaciones deportivas y de ocupación del tiempo libre.

Así mismo, la Ley 3/2019, de 22 de enero, de garantía de la autonomía municipal de Extremadura, en su artículo 15. 1. D). 7º atribuye a los municipios extremeños la competencia en "Planificación, ordenación, fomento y gestión de políticas de juventud".

Establece así mismo el artículo 57 de la Ley reguladora de las Bases del Régimen Local que la cooperación económica, técnica y administrativa entre la Administración local y la de las Comunidades Autónomas, tanto en servicios locales como en asuntos de interés común, se desarrollará con carácter voluntario, bajo la formas y en los términos previstos en las leyes, pudiendo tener lugar, en todo caso, mediante los consorcios o convenios administrativos que suscriban.

La suscripción de los convenios deberá mejorar la eficiencia en la gestión pública, eliminar duplicidades administrativas y cumplir con la legislación de estabilidad presupuestaria y sostenibilidad financiera.

Sexto. El Ayuntamiento de Olivenza acredita, para la realización del objeto del presente convenio, la plena disponibilidad del inmueble donde se van a ejecutar las actuaciones, "Proyecto de dinamización y plan de actividades ECJ Olivenza 2021".

Este inmueble reúne las características idóneas para albergar un Espacio para La Creación Joven, donde los jóvenes puedan realizar actividades de ocio y tiempo libre, siendo precisa la ayuda económica del Instituto de la Juventud de Extremadura para realizar labores de dinamización y tareas de mantenimiento necesarias para cumplir con la finalidad de este Espacio.

Las labores de dinamización del Espacio para la Creación Joven de la localidad se llevarán a cabo conforme a la propuesta de actividades presentada por el Ayuntamiento de Olivenza, orientada en la puesta en marcha de un Plan Local de Juventud que refuerce los fines y objetivos que se establecen de forma estratégica en el Plan de Juventud de Extremadura elaborado por el Instituto de la Juventud en coordinación y de forma transversal con otros departamentos y organismos que desarrollan programas o acciones dirigidas a la juventud extremeña.



Con el objeto de mejorar la coordinación de los servicios a la juventud, las actividades incluidas en la propuesta del Ayuntamiento de Olivenza versan sobre los ejes estratégicos que marcan las líneas de desarrollo del Plan de Juventud de Extremadura.

Séptimo. La Ley 6/2011, de 23 de marzo, de Subvenciones de la Comunidad Autónoma de Extremadura, establece en el artículo 32.1.b) que se considera como un supuesto excepcional de concesión directa, cuando el receptor sea una entidad pública territorial de Extremadura y los fondos presupuestarios señalen genéricamente una finalidad cuya competencia esté atribuida a las Corporaciones Locales y a la Comunidad Autónoma.

En este caso, las competencias concurrentes en materia de juventud vienen determinadas por los precitados preceptos de la Ley 1/2007, de 20 de marzo, de creación del Instituto de la Juventud de Extremadura y las disposiciones de la Ley 7/1985, de 2 de abril, reguladora de las Bases del Régimen Local, en la redacción dada por la Ley 27/2013, 27 diciembre, de racionalización y sostenibilidad de la Administración Local, y de la ley 3/2019, de 22 de enero, de garantía de la autonomía municipal de Extremadura.

Establece el artículo 32.2 de la Ley 6/2011, la concesión de estas subvenciones se efectuará a solicitud del interesado y se instrumentará mediante resolución o convenio, por lo que, recibida la solicitud de subvención cursada por el Ayuntamiento e instruido el correspondiente procedimiento administrativo, se firma el presente convenio con el fin de instrumentar la concesión de la subvención directa concedida.

De conformidad con lo expuesto por ambas partes, con el fin de promover las condiciones favorables para la participación juvenil y su integración en la sociedad, y trabajando conjuntamente en la organización de acciones y actividades enfocadas a la población joven de la localidad y la comarca, y con ello impulsar un plan local de juventud, han acordado suscribir el presente convenio bajo las siguientes

CLÁUSULAS

Primera. Objeto.

El objeto del presente convenio es instrumentar la concesión directa de una subvención a a favor del Ayuntamiento de Olivenza (Badajoz), con CIF P0609500D, de acuerdo con lo establecido en los artículos 22.4.c) y 32.1.b) de la Ley 6/2011, de 23 de marzo de Subvenciones de la Comunidad Autónoma de Extremadura, con el fin de realizar labores de dinamización y tareas de mantenimiento en el Espacio para la Creación Joven de esta localidad, con sujeción a los términos que en el presente convenio se establecen.

El procedimiento de concesión directa viene justificado tanto por el carácter de entidad pública territorial de Extremadura del beneficiario, como por el desarrollo de las competencias



que ambas administraciones, autonómica y local, comparten, además de posibilitar el cumplimiento del manifiesto interés público y social que la instalación está llamada a cumplir y que se verá posibilitada por la inversión de la presente subvención.

Segunda. Obligaciones del Ayuntamiento de Olivenza.

El Ayuntamiento de Olivenza destinará la ayuda concedida al fin que fundamente la concesión de la presente subvención, asumiendo, sin perjuicio del resto de obligaciones que para los beneficiarios de subvenciones establece la Ley 6/2011, de 23 de marzo, de Subvenciones de la Comunidad Autónoma de Extremadura, las siguientes obligaciones:

1. Gestionar y mantener el Espacio para la Creación Joven, contratando y tomando a su cargo los gastos necesarios para su funcionamiento.
2. Llevar a cabo la propuesta de actividades presentada y autorizada por la Dirección General del Instituto de la Juventud.
3. Proveer el personal necesario para la apertura y cierre de las instalaciones, personal de limpieza y de mantenimiento, así como para llevar a cabo las tareas de dinamización.

El Ayuntamiento deberá contar entre el personal contratado para la realización del objeto del presente convenio obligatoriamente con un puesto de personal Dinamizador/a, que será la persona designada como responsable del Espacio, con la que el Instituto de la Juventud de Extremadura podrá contactar en todo momento a fin de realizar un seguimiento de la propuesta anual de actividades, así como de aquellas otras actividades propuestas y aprobadas por la Dirección General del Instituto de la Juventud con posterioridad a la presentación de dicha propuesta.

El personal del Ayuntamiento dedicado a la prestación de los servicios objeto del presente convenio no tendrá vinculación laboral, económica, o de cualquier tipo con el Instituto de la Juventud de Extremadura. En ningún caso existirá dependencia jerárquica ni funcional entre los empleados del Ayuntamiento y el Instituto de la Juventud.

El Ayuntamiento deberá presentar declaración responsable de que todo el personal, propio o subcontratado, o en su caso el personal voluntario, al que le corresponda la realización de las tareas necesarias para llevar a cabo el fin del presente convenio cuenta con el certificado negativo exigido en el artículo 13.5 de la Ley Orgánica 1/1996, de 15 de enero, de Protección Jurídica del Menor, de modificación parcial del Código Civil y de la Ley de Enjuiciamiento Civil.

4. Enviar a la Dirección General del Instituto de la Juventud de Extremadura una memoria anual de actividades.



5. Mantener en vigor una Póliza de responsabilidad civil que dé cobertura a los siniestros que ocurran en las instalaciones donde se lleven a cabo las actividades englobadas en la propuesta anual de actividades así como las que se aprueben con posterioridad.
6. Ceder el uso de las Instalaciones del E.C.J al Instituto de la Juventud para el desarrollo de sus actividades, siempre que no interfieran en el desarrollo de las reflejadas en la Propuesta anual, debiendo mediar previa comunicación del Instituto de la Juventud con la debida antelación a las fechas en que se dispondrán dichas Instalaciones.
7. Asumir, con cargo a su presupuesto, la diferencia entre el coste total de la actividad y el importe de la subvención.

Tercera. Obligaciones del Instituto de la Juventud de Extremadura.

Por su parte el Instituto de la Juventud de Extremadura se compromete a:

1. Comunicar con la debida antelación las fechas en las que dispondrá de las instalaciones municipales para la realización de sus propias actividades.
2. Mantener en buen estado las instalaciones cedidas por el Ayuntamiento y hacer un buen uso de las mismas.
3. Mantener en vigor una Póliza de responsabilidad civil que dé cobertura a las actividades propias llevadas a cabo por el Instituto de la Juventud en el E.C.J de la localidad.

Cuarta. Costes de realización y fuentes de financiación.

El coste total del proyecto subvencionado asciende a treinta y dos mil doscientos sesenta y ocho euros con sesenta y nueve céntimos (32.268,69 €), consistente en gastos necesarios para llevar a cabo las actividades a desarrollar en el Espacio para la Creación Joven y la contratación de un Dinamizador/a durante los periodos necesarios entre el 1 de enero de 2021 al 31 de diciembre de 2021, para la realización del objeto del presente convenio, que incluirán los gastos corrientes vinculados a las labores de mantenimiento del centro, según desglose. El personal contratado dependerá orgánica y funcionalmente de la Concejalía competente en materia de Juventud, no teniendo dicho personal relación alguna con la Administración Autónoma:

Tipo de gastos	Cuantía
Gastos para el desarrollo de actividades	
Gastos de personal	32.268,69 €
Mantenimiento (Gastos Corrientes)	
TOTAL	32.268,69 €



La Junta de Extremadura, a través del Instituto de la Juventud de Extremadura, aportará para el desarrollo del presente convenio, la cantidad de veinte mil euros (20.000,00 €) con cargo a la aplicación presupuestaria 170040000 G/253B/46000 CAG0000001, Código Proyecto de Gasto: 20210035, denominado: "Apoyo a la gestión municipal de Espacios de Creación Joven", de los Presupuestos Generales de la Comunidad Autónoma de Extremadura para el año 2021, debiéndose destinar dicha cuantía a financiar los gastos derivados de las obligaciones contenidas en el presente convenio.

Quinta. Forma de pago y justificación.

La aportación económica fijada en la cláusula anterior estará condicionada a la existencia de crédito adecuado y suficiente en los Presupuestos Generales de la Comunidad Autónoma de Extremadura para el año 2021, y se hará efectiva en el plazo que resulte del sistema contable de la Junta de Extremadura, de acuerdo con el siguiente procedimiento:

De conformidad con lo dispuesto en el artículo 21.1 de la Ley 6/2011, de 23 de marzo, de Subvenciones de la Comunidad Autónoma de Extremadura, el pago de la subvención se hará efectivo de forma fraccionada, con un primer pago anticipado del 50% del importe total de la subvención con la certificación del Ayuntamiento del inicio de las labores de dinamización. El 50% restante se abonará una vez presentada la documentación justificativa del cumplimiento del destino dado al objeto de la presente subvención, en una cantidad, al menos, igual al importe anticipado. Esta documentación justificativa correspondiente al primer 50% deberá presentarse con anterioridad al 15 de noviembre de 2021, en la forma establecida en el presente convenio.

La justificación de la subvención se realizará mediante la presentación ante el Instituto de la Juventud de Extremadura de certificado expedido por el Secretario-Interventor del Ayuntamiento de Olivenza acreditando que la subvención ha sido destinada a los fines específicos para los que fue concedida, haciendo constar la acción realizada y su coste, así como que se refieren a gastos previstos en el convenio, efectivamente realizados y abonados, de acuerdo a lo previsto en el artículo 35.9 de la Ley 6/2011, de 23 de marzo, de Subvenciones de la Comunidad Autónoma de Extremadura.

Así mismo en el caso de que la actividad haya sido financiada, además de con la subvención, con fondos propios u otras subvenciones o recursos, deberá acreditarse en la justificación el importe, procedencia y aplicación de tales fondos a las actividades subvencionadas.

El plazo máximo de presentación de la justificación documental de la totalidad de los gastos y pagos realizados correspondientes a la subvención en el Instituto de la Juventud de Extremadura será el 31 de enero de 2022.



El Ayuntamiento de Olivenza queda exento de la obligación de prestar garantía de acuerdo con lo establecido en la disposición adicional cuarta, apartado b), de la Ley 5/2007, de 19 de abril, de General de Hacienda Pública de Extremadura.

Sexta. Compatibilidad de la subvención.

Esta subvención será compatible con otras subvenciones, ayudas, ingresos o recursos para la misma finalidad, procedentes de cualesquiera Administraciones o entes públicos privados, nacionales, de la Unión europea o de organismos internacionales. El importe de las subvenciones en ningún caso podrá ser de tal cuantía que supere el coste de la actividad subvencionada.

Séptima. Control y seguimiento.

La Junta de Extremadura, a través del Instituto de la Juventud, podrá, en cualquier momento, realizar funciones de control y seguimiento del objeto del presente convenio, efectuando al efecto las inspecciones precisas.

Con objeto de garantizar la ejecución de este convenio y el cumplimiento de sus fines se establece una Comisión de coordinación y seguimiento presidida por la persona titular de la Jefatura de Gestión del Instituto de la Juventud de Extremadura o persona en quien delegue, y estará integrada por los siguientes vocales:

- Un representante del Instituto de la Juventud de Extremadura.
- Dos representantes del Ayuntamiento de Olivenza.
- Actuará como Secretario/a un funcionario de la Secretaría General de la Consejería de Igualdad y Portavocía.

La Comisión se regirá en cuanto a su constitución y funcionamiento, por lo dispuesto en la Ley 40/2015, de 1 de octubre, de Régimen Jurídico del Sector Público. La composición de la comisión respetará lo preceptuado en la Ley 8/2011, de 23 de marzo, de Igualdad entre mujeres y hombres y contra la violencia de género en Extremadura a los efectos de representación equilibrada.

Octava. Causas de revocación y reintegro.

El incumplimiento de cualquiera de las cláusulas contenidas en el presente convenio dará lugar a la resolución del mismo, garantizando, en todo caso, el derecho del Ayuntamiento a la audiencia. En estos casos, se procederá a la declaración de pérdida del derecho al cobro de la subvención y/o al reintegro de las cantidades, según proceda, sin perjuicio de las responsabilidades o sanciones que pudieran corresponder con arreglo a la normativa vigente.



No obstante, y de acuerdo con lo establecido en el artículo 43.2 de la Ley 6/2011, de 23 de marzo, de Subvenciones de la Comunidad Autónoma de Extremadura, cuando el cumplimiento del beneficiario se aproxime de modo significativo al cumplimiento total y se acredite una actuación inequívoca tendente a la satisfacción de sus compromisos, la cantidad a reintegrar vendrá determinada por el criterio de proporcionalidad, de conformidad con el artículo 16.o) de la citada Ley. Se considerará que el cumplimiento por el beneficiario se aproxima significativamente al cumplimiento total, cuando se haya ejecutado un 50 % de las actividades y gastos objeto de la subvención.

Novena. Extinción del convenio.

Serán causas de extinción del presente convenio, siendo de aplicación, en su caso, lo previsto en la cláusula anterior respecto al reintegro:

- a) Mutuo acuerdo, denuncia del convenio o finalización del plazo de vigencia del mismo.
- b) Incumplimiento del destino o finalidad del mismo.
- c) La obstaculización de la labor inspectora ejercida por el Instituto de la Juventud de Extremadura.
- d) Las demás previstas en la Ley 6/2011, de 23 de marzo, de Subvenciones de la Comunidad Autónoma de Extremadura.

Décima. Medidas de identificación, información y publicidad.

El Ayuntamiento está obligado a adoptar las medidas de difusión previstas en el artículo 17.3 de la Ley 6/2011, de 23 de marzo, de Subvenciones de la Comunidad Autónoma de Extremadura.

A tales efectos, el Ayuntamiento de Olivenza deberá dar la adecuada publicidad al carácter público de la financiación del proyecto y actividades objeto de la subvención. Para ello, y en cumplimiento de lo previsto en el Decreto 50/2001, de 3 de abril, sobre medidas adicionales de gestión de inversiones financiadas con ayudas de la Junta de Extremadura (DOE n.º 42, de 10 de abril), deberá colocar una placa o cartel informativo en el Espacio Para la Creación Joven de la localidad, con la indicación de que de que la inversión está financiada, en todo o en parte, por el Instituto de la Juventud de Extremadura. Deberán cumplirse, así mismo, el resto de requisitos establecidos en el citado decreto que le sean de aplicación.

Será requisito previo indispensable para la liquidación y pago de la ayuda, la acreditación documental gráfica y suficiente por parte del Ayuntamiento de la instalación de tales medidas.



Deberá atenderse igualmente a lo establecido en el Decreto 44/2016, de 12 de abril, por el que se modifica el Decreto 7/2002, de 29 de enero, por el que se aprueba la Identidad Corporativa del Gobierno y la Administración Pública de la Comunidad Autónoma de Extremadura.

Conforme a lo establecido en los artículos 17 y 20 de la Ley 6/2011, de 23 de marzo, de Subvenciones de la Comunidad Autónoma, la presente subvención se publicará en el Diario Oficial de Extremadura, la Sede electrónica corporativa de Junta de Extremadura, dentro del Portal de Subvenciones de la Comunidad Autónoma; así como en el Portal de la Transparencia y la Participación Ciudadana de conformidad con lo dispuesto en los artículos 10 y 11.1 de la Ley 4/2013, de 21 de mayo, de Gobierno Abierto de Extremadura.

Asimismo, y en cumplimiento de lo dispuesto en el artículo 20.8.b) de la Ley 38/2013, de 17 de noviembre, General de Subvenciones se dará publicidad de la concesión en la Base de Datos Nacional de Subvenciones.

Undécima. Régimen jurídico y jurisdicción competente.

El presente convenio tiene naturaleza administrativa y obligará a las partes intervinientes desde el momento de su firma.

Las cuestiones litigiosas a las que pueda dar lugar la interpretación, modificación, efectos o resolución del presente convenio, una vez agotada la vía administrativa, será resueltas por la Sala de lo Contencioso-Administrativo del Tribunal Superior de Justicia de Extremadura en la manera regulada por la ley de la citada jurisdicción.

Duodécima. Eficacia.

El plazo de eficacia del presente convenio se extiende desde el 1 de enero hasta el 31 de diciembre de 2021.

En prueba de conformidad, se firma el presente convenio, por triplicado ejemplar, y a un solo efecto, en el lugar y fecha indicados en su encabezamiento.

La Secretaria General de la Consejería
de Igualdad y Portavocía,

DOÑA ANTONIA POLO GÓMEZ

El Alcalde-Presidente
del Ayuntamiento de Olivenza,

DON MANUEL J. GONZÁLEZ ANDRADE



RESOLUCIÓN de 17 de diciembre de 2021, de la Vicepresidenta Primera y Consejera, por la que se dispone la publicación en el Diario Oficial de Extremadura del Acuerdo del Consejo de Gobierno de la Junta de Extremadura, por el que se aprueba la Oferta de Empleo Público de la Junta de Extremadura para el año 2021. (2021063982)

Con fecha 15 de diciembre de 2021 se ha aprobado por el Consejo de Gobierno de la Junta de Extremadura la oferta de empleo público de la Junta de Extremadura para el año 2021, cumpliendo con lo preceptuado en el Texto Refundido de la Ley del Estatuto Básico del Empleado Público, aprobado por Real Decreto Legislativo 5/2015, de 30 de octubre, en cuyos apartados 1 y 2 del artículo 70, establece que las necesidades de recursos humanos, con asignación presupuestaria, que deban proveerse mediante la incorporación de personal de nuevo ingreso, serán objeto de la Oferta de Empleo Público, la cual se aprobará anualmente por los órganos de Gobierno de las Administraciones Públicas. Asimismo, se acordó su publicación en el Diario Oficial de Extremadura para su general difusión y conocimiento.

Por todo lo cual,

RESUELVO:

Ordenar la publicación en el Diario Oficial de Extremadura del Acuerdo del Consejo de Gobierno de la Junta de Extremadura de 15 de diciembre de 2021 por el que se aprueba la oferta de empleo público de la Junta de Extremadura para el año 2021, que se incorpora como anexo a la presente resolución.

Mérida, 17 de diciembre de 2021.

La Vicepresidenta Primera y Consejera
de Hacienda y Administración Pública,
PILAR BLANCO-MORALES LIMONES

**ANEXO****ACUERDO DEL CONSEJO DE GOBIERNO DE LA JUNTA DE
EXTREMADURA, POR EL QUE SE APRUEBA LA OFERTA DE EMPLEO
PÚBLICO DE LA JUNTA DE EXTREMADURA PARA EL AÑO 2021**

El Texto Refundido de la Ley del Estatuto Básico del Empleado Público, aprobado por Real Decreto Legislativo 5/2015, de 30 de octubre, en los apartados 1 y 2 del artículo 70, establece que las necesidades de recursos humanos, con asignación presupuestaria, que deban proveerse mediante la incorporación de personal de nuevo ingreso, serán objeto de Oferta de Empleo Público. La Oferta de Empleo Público, que se aprobará anualmente por los órganos de Gobierno de las Administraciones Públicas, deberá ser publicada en el Diario Oficial correspondiente.

Ley 1/2021, de 3 de febrero, de Presupuestos Generales de la Comunidad Autónoma de Extremadura para 2021 (DOE núm. 24, de 5 de febrero), en su artículo 32 relativo a la Oferta de Empleo Público estipula que: "La Oferta de Empleo Público, dentro de los límites establecidos con carácter de básico en la Ley de Presupuestos Generales del Estado, incluirá el número de plazas derivado de la tasa de reposición y las susceptibles de ser incluidas en procesos de estabilización según la legislación básica estatal. La tasa de reposición se fijará con sujeción a los criterios establecidos en la normativa básica del Estado".

Por su parte, la Ley 11/2020, de 30 de diciembre, de Presupuestos Generales del Estado para el año 2021 (BOE número 341, de 31 de diciembre), en su artículo 19, apartado Uno, punto 1, con el carácter de básico, establece que "La incorporación de personal de nuevo ingreso con una relación indefinida en el sector público, (...) se regulará por los criterios señalados en este artículo y se sujetará a una tasa de reposición de efectivos del 110 por cien en los sectores prioritarios y del 100 por cien en los demás sectores".

El mismo artículo 19. Uno, en su apartado 3 contempla expresamente lo que se consideran sectores prioritarios a efectos de la tasa de reposición, si bien estableciendo que en cualquier caso y de conformidad con el apartado 5 la oferta se atenderá "a las disponibilidades presupuestarias del capítulo I del presupuesto de gastos". Así, además de las Administraciones Públicas con competencias educativas y sanitarias, contempla a las Administraciones Públicas respecto del "asesoramiento jurídico y la gestión de los recursos públicos; la cobertura de las plazas correspondientes al personal de los servicios de prevención y extinción de incendios; las plazas de personal que presta asistencia directa a los usuarios de los servicios sociales; las de personal que realiza la gestión de prestaciones y políticas activas en materia de empleo; plazas de seguridad y emergencias; personal de atención a los ciudadanos en los servicios públicos y personal que preste servicios en el área de las tecnologías de la información y las comunicaciones".



Concretamente como ya dijimos, la letra A) del punto 3, apartado Uno del artículo 19 de la Ley 11/2020, de 30 de diciembre, contempla una tasa de reposición de efectivos del 110 por ciento a las Administraciones Públicas con competencias educativas para el desarrollo de la Ley Orgánica 2/2006, de 3 de mayo, de Educación, en relación con la determinación del número de plazas para el acceso a los cuerpos de funcionarios docentes.

La mencionada Ley Orgánica 2/2006, de 3 de mayo, de Educación, contiene las normas que, junto con las recogidas en el Texto Refundido de la Ley del Estatuto Básico del Empleado Público, aprobado por Real Decreto Legislativo 5/2015, de 30 de octubre, constituyen las bases del régimen estatutario de los funcionarios públicos docentes.

El Real Decreto 276/2007, de 23 de febrero, por el que se aprueba el Reglamento de ingreso, accesos y adquisición de nuevas especialidades en los cuerpos docentes a que se refiere la Ley Orgánica 2/2006, de 3 de mayo, de Educación, y se regula el régimen transitorio de ingreso a que se refiere la disposición transitoria decimoséptima de la citada ley, dispone que, como requisito previo a las convocatorias para la provisión de plazas, se ha de llevar a cabo la publicación por las Administraciones Educativas de las respectivas ofertas de empleo.

Por otra parte, la letra B) del punto 3 del apartado Uno del artículo 19 de la Ley 11/2020, de 30 de diciembre, establece una tasa de reposición del 110 por ciento a las Administraciones Públicas con competencias sanitarias respecto de las plazas de personal estatutario y equivalente de los servicios de salud del Sistema Nacional de Salud.

El Decreto 12/2007, de 23 de enero, por el que se regula el sistema de selección de personal estatutario y de provisión de plazas básicas y singularizadas del Servicio Extremeño de Salud prevé que la Oferta de Empleo Público del Servicio Extremeño de Salud se integre en la Oferta de Empleo Público de la Junta de Extremadura y en ella se determine el número de plazas que vayan a ser objeto de provisión mediante los sistemas selectivos de personal estatutario.

Además, el punto 7 del apartado Uno del artículo 19 de la Ley 11/2020, de 30 de diciembre, establece que: "Para calcular la tasa de reposición de efectivos, el porcentaje de tasa máximo autorizado se aplicará sobre la diferencia entre el número de empleados fijos que, durante el ejercicio presupuestario anterior, dejaron de prestar servicios y el número de empleados fijos que se hubieran incorporado en el referido ejercicio, por cualquier causa, excepto los procedentes de ofertas de empleo público, o reingresado desde situaciones que no conlleven la reserva de puestos de trabajo. A estos efectos, se computarán los ceses por jubilación, retiro, fallecimiento, renuncia, declaración en situación de excedencia sin reserva de puesto de trabajo, pérdida de la condición de funcionario de carrera o la extinción del contrato de trabajo o en cualquier otra situación administrativa que no suponga la reserva de puesto de trabajo o la percepción de retribuciones con cargo a la Administración en la que se cesa. Igualmente,



se tendrán en cuenta las altas y bajas producidas por los concursos de traslados a otras Administraciones Públicas. No computarán como ceses los que se produzcan como consecuencia de procesos de promoción interna (...).”

No obstante, y como la norma presupuestaria del Estado determina, no se tendrán en cuenta para el límite máximo de tasa, (apartado 6º artículo 19. Uno.1), entre otros y por lo que aquí nos interesa “el personal que se incorpore en ejecución de ofertas de empleo público de ejercicios anteriores, las plazas que se convoquen por promoción interna y las plazas correspondientes al personal declarado indefinido no fijo por sentencia judicial”.

El artículo 29 de la Ley 13/2015, de 8 de abril, de la Función Pública de Extremadura, establece que las plazas dotadas presupuestariamente cuya cobertura se considere necesaria y que no puedan ser cubiertas con los efectivos de personal existentes, constituirán la oferta de empleo público.

Así pues, la Oferta de Empleo Público constituye el instrumento de que dispone la Administración para programar las necesidades de personal y así contribuir al logro de los objetivos de racionalización de los recursos humanos.

Conforme a lo dispuesto en el artículo 59 del Texto Refundido de la Ley del Estatuto Básico del Empleado Público, aprobado por Real Decreto Legislativo 5/2015, de 30 de octubre; en el artículo 92 de la Ley 13/2015, de 8 de abril, de la Función Pública de Extremadura y en el Decreto 111/2017, de 18 de julio, por el que se regula el acceso de las personas con discapacidad al empleo público de la Administración de la Comunidad Autónoma de Extremadura y medidas favorecedoras de la integración de los empleados públicos con discapacidad, se reserva en esta oferta de empleo público un cupo del 10 por ciento de las plazas para su cobertura por personas con discapacidad que acrediten un grado de discapacidad igual o superior al 33 por ciento.

Dicho porcentaje supone un incremento de tres puntos respecto al mínimo establecido en el Texto Refundido de la Ley del Estatuto Básico del Empleado Público.

Sin perjuicio de cumplir lo preceptuado en el artículo 51.2 de la Ley 8/2011, de 23 de marzo, de Igualdad entre Mujeres y Hombres y contra la Violencia de Género en Extremadura, que exige que la aprobación de las ofertas vayan acompañadas de un informe de impacto de género, la aprobación de la misma sin duda ha de tener un impacto positivo a medio plazo, pues las estadísticas acreditan que el porcentaje de mujeres que superan los procesos selectivos con carácter general (aunque agudizado en los sectores docente y sanitario) es superior, constituyendo además éstas, el porcentaje mayoritario en el conjunto de los sectores.

En su virtud, a propuesta de la Consejera de Hacienda y Administración Pública, del Consejero de Sanidad y Políticas Sociales, y de la Consejera de Educación y Empleo, teniendo en cuenta las circunstancias especiales derivadas de las limitaciones del actual marco presupuestario, y



previa negociación en la Mesa Sectorial de Sanidad, en la Mesa Sectorial de Personal Docente no universitario, en la Mesa Sectorial de Administración General y Comisión Negociadora para el personal laboral al servicio de la Junta de Extremadura y en la Mesa General de Negociación, y previa deliberación, el Consejo de Gobierno en su reunión del día 15 de diciembre de 2021,

ACUERDA

Primero. Aprobación de la Oferta de Empleo Público para 2021.

Se aprueba la Oferta de Empleo Público de la Administración de la Comunidad Autónoma de Extremadura en los términos que se establecen en el presente Acuerdo, de conformidad con lo dispuesto en el artículo 29 de la Ley 13/2015, de 8 de abril, de Función Pública de Extremadura, en el artículo 70 del Texto Refundido de la Ley del Estatuto Básico del Empleado Público, así como en los artículos 32 de la Ley 1/2021, de 3 de febrero, de Presupuestos Generales de la Comunidad Autónoma de Extremadura para 2021, y 19 de la Ley 11/2020, de 30 de diciembre, de Presupuestos Generales del Estado para 2021.

Esta Oferta se conforma con las plazas de personal funcionario, laboral, personal docente no universitario y personal estatutario que no han podido ser atendidas con los efectivos de personal existentes, que figuran en las correspondientes relaciones de puestos de trabajo o en las plantillas de personal docente no universitario y de personal estatutario, que se hallan de modo conveniente, dotadas presupuestariamente, con las limitaciones establecidas en la Ley 1/2021, de 3 de febrero, de Presupuestos Generales de la Comunidad Autónoma de Extremadura para el año 2021.

Segundo. Cuantificación de la Oferta de Empleo Público. Turno libre y Discapacidad.

La Oferta de Empleo Público para 2021 incluye, dentro de las limitaciones derivadas de la tasa de reposición de efectivos establecida en el apartado Uno, punto 1 del artículo 19 de la Ley 11/2020, de 30 de diciembre, de Presupuestos Generales del Estado para el año 2021, las plazas de personal funcionario, las plazas de personal laboral cuya distribución por Categorías Profesionales se realizará en las correspondientes convocatorias, las de personal estatutario de las Instituciones Sanitarias, así como las de personal docente no universitario, detalladas todas ellas a través del Anexo I de este Acuerdo.

Tercero. Promoción Interna.

Las convocatorias de promoción interna para el personal funcionario y estatutario, para los que se ofrecen las plazas que se detallan en Anexo II podrán ser convocados conjuntamente con las convocatorias de turno libre y discapacidad o mediante convocatoria independiente.



Los procesos selectivos de promoción interna garantizarán el cumplimiento de los principios constitucionales de igualdad, mérito y capacidad, así como los contemplados en el artículo 55.2 del texto refundido de la Ley del Estatuto Básico del Empleado Público y 88 de la Ley 13/2015, de 8 de abril, de Función Pública de Extremadura.

Cuarto. Previsiones temporales sobre provisión de las plazas ofertadas.

1. Las convocatorias de pruebas selectivas para la cobertura de plazas de personal funcionario, personal docente no universitario, personal laboral y personal estatutario derivadas de la presente Oferta de Empleo Público, indicarán el calendario previsible de realización de las pruebas en que consista el correspondiente proceso selectivo, dentro del plazo máximo de resolución.
2. Los procesos selectivos correspondientes a las plazas de personal funcionario se ajustarán a lo dispuesto en el Reglamento General de Ingreso del personal al servicio de la Administración de la Comunidad Autónoma de Extremadura, aprobado por Decreto 201/1995, 26 de diciembre.
3. Los procesos selectivos correspondientes a personal laboral se acomodarán a lo establecido en el apartado tercero del artículo 15 del V Convenio Colectivo para el personal laboral al servicio de la Junta de Extremadura, que dispone que la Junta de Extremadura, en los términos que establezca la Ley de la Función Pública y el Reglamento General de Ingreso del Personal al servicio de la Administración de la Comunidad Autónoma de Extremadura, convocará con base en la Oferta de Empleo Público que se halle vigente, las pruebas selectivas para cubrir las plazas que correspondan de acuerdo con las previsiones totales de la referida Oferta.
4. Los procesos selectivos correspondientes a las plazas de personal docente no universitario se ajustarán a lo dispuesto en el Real Decreto 276/2007, de 23 de febrero, por el que se aprueba el Reglamento de ingreso, accesos y adquisición de nuevas especialidades, en los cuerpos docentes a que se refiere la Ley Orgánica 2/2006, de 3 de mayo, de Educación y se regula el régimen transitorio de ingreso a que se refiere la disposición transitoria decimoséptima de la citada ley.
5. Las convocatorias de pruebas selectivas para la provisión de plazas de naturaleza estatutaria pertenecientes al Servicio Extremeño de Salud se ajustarán a lo previsto en el Decreto 12/2007, de 23 de enero, por el que se regula el sistema de selección de personal estatutario y de provisión de plazas básicas y singularizadas del Servicio Extremeño de Salud.
6. A efectos del cómputo de los plazos en las convocatorias de los procesos selectivos correspondientes a la presente Oferta de Empleo Público se podrá declarar inhábil el mes de agosto.

**Quinto. Reserva para personas con discapacidad.**

Del total de plazas ofertadas se reservará un cupo del 10 por ciento del conjunto de las mismas para ser cubiertas por personas con un grado de discapacidad igual o superior al 33 por ciento, en aplicación de lo dispuesto en los artículos 92 y 112 bis de la Ley 13/2015, de 8 de abril, de Función Pública de Extremadura y el artículo 5 del Decreto 111/2017, de 18 de julio, por el que se regula el acceso de las personas con discapacidad al empleo público de la Comunidad Autónoma de Extremadura y medidas favorecedoras de la integración de los empleados públicos con discapacidad siempre que superen los procesos selectivos.

La distribución de dicha reserva por especialidades se efectuará en la respectiva convocatoria de pruebas selectivas.

Las plazas que queden vacantes del turno de discapacidad se acumularán a las convocadas para el turno libre.

Las plazas reservadas a personas con discapacidad intelectual serán ofertadas, en todo caso, mediante convocatoria independiente, acumulándose aquellas plazas que queden vacantes, al cupo de reserva de la oferta pública siguiente.

Sexto. Empleo de medios electrónicos en la cumplimentación y presentación de la solicitud.

Con el propósito de mejorar la tramitación de los procedimientos administrativos y profundizar en la agilización de los mismos, en aplicación de los artículos 14 y 16 de la Ley 39/2015, de 1 de octubre, del Procedimiento Administrativo Común de las Administraciones Públicas, en las convocatorias de procesos selectivos derivadas de la Oferta de Empleo Público que con el presente Acuerdo se aprueba, se facilitará la utilización de medios electrónicos para la realización, entre otros, de los trámites de cumplimentación y presentación de la solicitud de participación, así como de abono de la tasa correspondiente por derecho de examen, indicando cuantos aspectos sean necesarios para su utilización por los aspirantes.

Séptimo. Publicación.

Se ordena la publicación del presente Acuerdo en el Diario Oficial de Extremadura, surtiendo efectos el mismo día de su publicación.

**ANEXO I****TURNO LIBRE Y DISCAPACIDAD****PLAZAS DE NATURALEZA FUNCIONARIAL**

Cuerpos	Plazas
Cuerpo Titulados Superiores	10
Cuerpo Técnico	20
Cuerpo Administrativo	30
Cuerpo Auxiliar	30
Subalterno	10
Cuerpo de Personal Docente no Universitario	
Cuerpo de Inspectores de Educación	10
Cuerpo de Maestros	489

PLAZAS DE NATURALEZA LABORAL

Cuerpos	Plazas
----------------	---------------



PLAZAS DE NATURALEZA ESTATUTARIA

Personal estatutario sanitario **Plazas**

a) Personal de formación universitaria:

Licenciados Especialista en Ciencias de la Salud	41
Licenciados Graduados Sanitarios	20
Diplomados Especialistas en Ciencias de la Salud	4
Diplomados Sanitarios	214

b) Personal de formación profesional:

Técnicos Superiores	5
Técnicos	116

Personal estatutario de gestión y servicios

a) Personal de formación universitaria

Licenciados	2
Diplomados	6

b) Personal de formación profesional:

Técnicos Superiores	14
Técnicos	45

c) Otro personal

49

**ANEXO II****PROMOCIÓN INTERNA**

PLAZAS DE NATURALEZA FUNCIONARIAL

Cuerpos	Plazas
Titulados Superiores	10
Cuerpo Técnico	15
Cuerpo Administrativo	20
Cuerpo Auxiliar	5

PLAZAS DE NATURALEZA ESTATUTARIA

Personal estatutario sanitario	Plazas
a) Personal de formación universitaria:	
Licenciados Especialista en Ciencias de la Salud	4
Licenciados Graduados Sanitarios	2
Diplomados Especialistas en Ciencias de la Salud	2
Diplomados Sanitarios	20
b) Personal de formación profesional:	
Técnicos Superiores	1
Técnicos	11
Personal estatutario de gestión y servicios	
a) Personal de formación universitaria	
Licenciados	1
Diplomados	1
b) Personal de formación profesional:	
Técnicos Superiores	1
Técnicos	4
c) Otro personal	4



CONSEJERÍA DE EDUCACIÓN Y EMPLEO

RESOLUCIÓN de 20 de diciembre de 2021, de la Secretaría General, por la que se acuerda el emplazamiento a los posibles interesados en el recurso contencioso-administrativo tramitado por el PA n.º 0067/2021, ante el Juzgado de lo Contencioso-administrativo n.º 2 de Mérida. (2021063970)

Ante el Juzgado de lo Contencioso-Administrativo n.º 2 de Mérida, se ha interpuesto recurso contencioso administrativo a instancias de Consuelo Pulido García frente a la Consejería de Educación y Empleo, en reclamación de la Resolución de 22 de octubre de 2020, de la Dirección General de Personal Docente, por la que se convoca el concurso de traslados de funcionarios docentes de los Cuerpos de Catedráticos y Profesores de Enseñanza Secundaria, Catedráticos y Profesores de Artes Plásticas y Diseño, Profesores Técnicos de Formación Profesional, Maestros de Taller de Artes Plásticas y Diseño y de Maestros.

En consecuencia y de conformidad con lo establecido en los artículos 48 y 49 de la Ley 29/1998, de 13 de julio, reguladora de la Jurisdicción Contencioso-Administrativa, se emplaza a los posibles interesados para que puedan comparecer ante el citado juzgado, en el plazo de nueve días, a contar desde el día siguiente al de la publicación del presente anuncio.

Asimismo, se indica que de personarse fuera del plazo indicado, se les tendrá por parte para los trámites no precluidos, continuando el procedimiento por sus trámites y sin que haya lugar a practicarles en estrados o en cualquier otra forma, notificaciones de clase alguna.

Mérida, 20 de diciembre de 2021.

El Secretario General,
RUBÉN RUBIO POLO

• • •





CONSEJERÍA PARA LA TRANSICIÓN ECOLÓGICA Y SOSTENIBILIDAD

RESOLUCIÓN de 9 de diciembre de 2021, de la Dirección General de Sostenibilidad, por la que se formula informe de impacto ambiental del proyecto de "Concesión de aguas subterráneas para puesta en riego de 14,45 hectáreas de olivar", ubicado en la parcela 1 del polígono 519 del término municipal de Benquerencia de la Serena, cuyo promotor es D. José Francisco Raya Ariza. Expte.: IA19/1291. (2021063926)

La Ley 16/2015, de 23 de abril, de protección ambiental de la Comunidad Autónoma de Extremadura, en su artículo 73 prevé los proyectos que deben ser sometidos a evaluación ambiental simplificada por el órgano ambiental a los efectos de determinar que el proyecto no tiene efectos significativos sobre el medio ambiente, o bien, que es preciso su sometimiento al procedimiento de evaluación de impacto ambiental ordinaria, regulado en la Subsección 1ª de Sección 2ª del Capítulo VII, del Título I, de la Ley, por tener efectos significativos sobre el medio ambiente.

El proyecto de "Concesión de aguas subterráneas para puesta en riego de 14,45 hectáreas de olivar", ubicado en la parcela 1 del polígono 519 del término municipal de Benquerencia de la Serena (Badajoz), para el cual con fecha 7 de marzo de 2021 la Dirección General de Sostenibilidad formuló Informe de Valoración Ambiental en respuesta a consulta ambiental realizada por la Confederación Hidrográfica del Guadiana, se encuentra encuadrado en el apartado d) del grupo 1, del anexo V de la Ley 16/2015, de 23 de abril, de protección ambiental de la Comunidad Autónoma de Extremadura.

El promotor del proyecto es D. José Francisco Raya Ariza, con D.N.I. XXX0545XX

Es órgano competente para la formulación del informe de impacto ambiental relativo al proyecto la Dirección General de Sostenibilidad de la Consejería para la Transición Ecológica y Sostenibilidad, de conformidad con lo dispuesto en el artículo 4.1.d) del Decreto 170/2019, de 29 de octubre, por el que se establece la estructura orgánica de la Consejería para la Transición Ecológica y Sostenibilidad de la Comunidad Autónoma de Extremadura.

Los principales elementos del análisis ambiental del proyecto son los siguientes:

1. Objeto, descripción y localización del proyecto.

La transformación en regadío informada consiste en la legalización de las instalaciones del sistema de riego por goteo de la explotación de un olivar intensivo, con marco 7 x 7 m. dispuesto al tresbolillo, que dota de riegos de apoyo a los pies con agua proveniente de dos pozos de sondeo.

Dicha explotación de olivar intensivo se encuentra ubicada en el polígono 519 parcela 1 del T.M. de Benquerencia de la Serena (Badajoz).

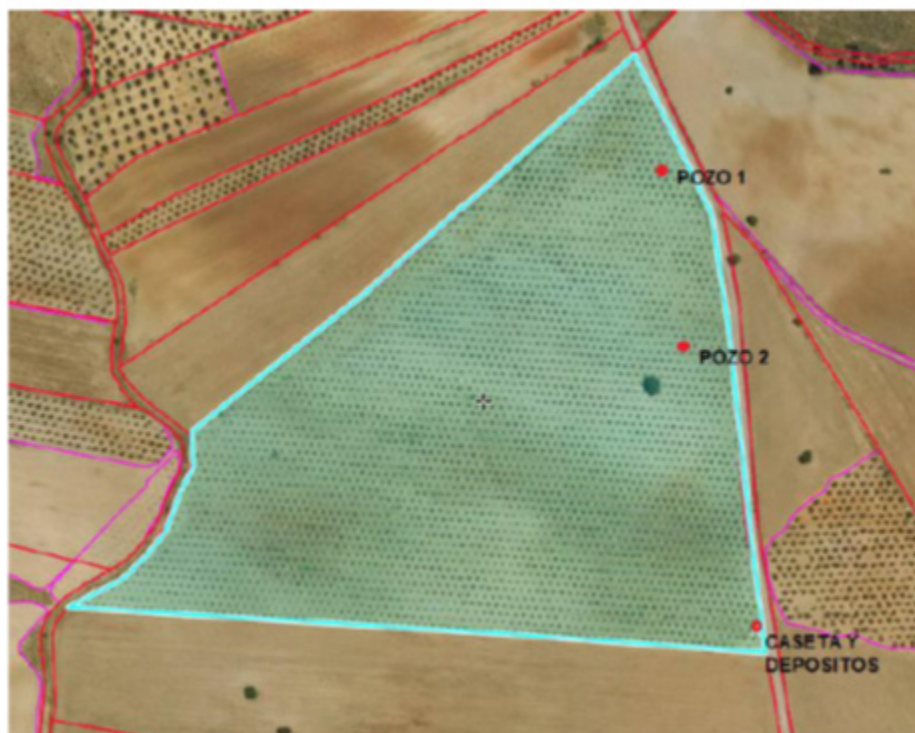

Fuente: Documento Ambiental

Según la documentación obrante en el expediente, el promotor solicitó dicha inscripción ante el Órgano de cuenca competente que se tramita con número de expediente 1729/2016.

Las instalaciones se encuentran totalmente ejecutadas y en completo funcionamiento.

2. Tramitación y Consultas.

Con fecha 29 de agosto de 2019 tuvo entrada en el Sistema de Registro Único de la Administración de la Comunidad Autónoma de Extremadura, Oficio remitido por la Confederación Hidrográfica del Guadiana en el que se otorga a la Dirección General de Sostenibilidad un plazo de tres meses para que manifieste lo que estime oportuno en materias de su competencia, respecto a la solicitud de concesión de aguas subterráneas para la transformación de secano en regadío de 14,45 ha de olivar ubicadas en la parcela 1 del polígono 519 del T.M. de Benquerencia de la Serena (Badajoz), promovida por D. José Francisco Raya Ariza.

Dando cumplimiento a lo establecido en el artículo 75.1 de la Ley 16/2015, de 23 de abril, de Protección Ambiental de la Comunidad Autónoma de Extremadura, con fecha 18 de diciembre de 2019, la Dirección General de Sostenibilidad ha realizado consultas a las Administraciones



Públicas afectadas y las personas interesadas que se relacionan en la tabla adjunta. Se han señalado con una "X" aquellas Administraciones Públicas y personas interesadas que han emitido respuesta.

RELACIÓN DE ORGANISMOS Y ENTIDADES CONSULTADOS	RESPUESTAS RECIBIDAS
Servicio de Conservación de la Naturaleza y Áreas Protegidas	X
Dirección General de Bibliotecas, Archivos y Patrimonio Cultural	-
Servicio de Regadíos y Coordinación de Desarrollo Rural	-
Confederación Hidrográfica del Guadiana	X
Servicio de Infraestructuras Rurales	X
Servicio de Ordenación del Territorio	X
Ayuntamiento de Benquerencia de la Serena	-
Ecologistas en Acción	-
ADENEX	-
SEO BIRD/LIFE	-
Agente del Medio Natural	X

A continuación, se resume el contenido principal de los informes recibidos:

- El servicio de Conservación de la Naturaleza y Áreas Protegidas comunica que la actividad se localiza fuera de Red Natura 2000. En cuanto a la presencia especies del Anexo I de la Directiva de Aves 2009/147/CE, hábitats y especies de los Anexos I y II de la Directiva Hábitats 92/43/CEE o a especies del Anexo I del Catálogo Regional de Especies Amenazadas de Extremadura (Decreto 37/2001):
 - En la zona de actuación no existen hábitats naturales de interés comunitario ni especies de fauna protegida.



- En el entorno existe presencia de especies de aves forestales ligadas a las dehesas y es un área importante de grulla común.
- El Servicio de Ordenación del Territorio informa que no detecta afección del proyecto sobre ningún Plan territorial ni Proyecto de Interés Regional con aprobación definitiva, si bien se halla en aprobación inicial el Plan Territorial de la Serena, en el que se incluye el término municipal objeto del proyecto. Por otro lado, tampoco se detecta afección sobre ningún instrumento de ordenación territorial general, de ordenación territorial de desarrollo ni de intervención directa de la Ley 11/2018, de 21 de diciembre, de ordenación territorial y urbanística sostenible de Extremadura.
- El Servicio de Infraestructuras Rurales informa que la actividad no afecta a ninguna de las vías pecuarias existentes y que discurren por el municipio de Benquerencia de la Serena.
- La Comisaría de Aguas de la Confederación Hidrográfica del Guadiana emite informe con fecha 27/02/2020 en el que indica que, si bien la actividad no ocuparía el DPH del Estado constituido por el Arroyo del Venero, se contempla su establecimiento en zona de servidumbre y/o policía, establecidas estas en los artículos 6 y 7 del Reglamento del DPH.

Según los datos obrantes en aquel Organismo, el promotor solicitó con fecha 02/09/2016, la inscripción de concesión de aguas subterráneas, que se tramita con n.º de expediente 1729/2016, para riego de 14,454 hectáreas de olivar en la parcela 1 del polígono 519 del T.M. de Benquerencia de la Serena (Badajoz). El volumen de tramitación es de 20.551,12 m³/año. Incorpora, respecto al consumo de agua, medidas para controlar los volúmenes de agua captados realmente, las cuales han sido incorporadas al presente informe.

A continuación, refleja que la actuación solicitada no conlleva vertidos al Dominio Público Hidráulico del Estado, salvo los correspondientes retornos de riego.

Por último, la Oficina de Planificación hidrológica informa con fecha 18/09/2018 que la solicitud es compatible con el Plan Hidrológico de cuenca siempre que se acredite la disponibilidad de recursos [...]

En cualquier caso, se estaría a lo dispuesto en la resolución sobre la tramitación de la solicitud de concesión indicada.

3. Análisis de expediente.

Una vez analizada la documentación que obra en el expediente, y considerando las respuestas recibidas a las consultas practicadas, se realiza el siguiente análisis para determinar la necesidad de sometimiento del proyecto al procedimiento de evaluación de impacto ambiental ordinaria previsto en la Subsección 1ª de la Sección 2ª del Capítulo VII, del Título I, según los criterios del anexo X, de la Ley 16/2015, de 23 de abril, de protección ambiental de la Comunidad Autónoma de Extremadura.

3.1. Características de proyecto.

La transformación en regadío informada consiste en la legalización de las instalaciones del sistema de riego por goteo de la explotación de un olivar intensivo, con marco 7 x 7 m. dispuesto al tresbolillo, que dota de riegos de apoyo a los pies con agua proveniente de dos pozos de sondeo.

Las instalaciones están realizadas y en funcionamiento, y presentan las siguientes características:

Pozo 1	Coordenadas (ETRS 89)	X:	296.460
		Y:	4.280.409
	Profundidad (m)	80	
	Diametro entubado (mm)	140	
	Caudal (l/s)	1,1	
Bomba (CV)	2		
Pozo 2	Coordenadas (ETRS 89)	X:	294.652
		Y:	4.280.273
	Profundidad (m)	80	
	Diametro entubado (mm)	160	
	Caudal (l/s)	2,68	
Bomba (CV)	2		
Tuberías	Primaria (enterrada zanja 0,5 m)	PEBD 63 mm y 6 atm	
	Secundaria (enterrada zanja 0,5 m)	PEBD 63 mm y 4 atm	
	Portagoteros (superficial)	PEBD 20 mm y 2 atm	
Goteros	Autocompensantes 4 l/h	3 ud/árbol	
Otros accesorios	Equipo de filtrado		
	Depósito de acumulación	4 ud de 15 m ³	
	Caseta de riego	Dimensiones 3 x 4 x3	
		Solera hormigon	
		Cerramiento fábrica ladrillo	
		Acabado pintura blanca	
		Cubierta chapa de acero rojo mate	
Puerta de acceso metalica verde mate (1 x 2,2 m)			
Energía	Solar fotovoltaica		

3.2 Ubicación del proyecto.

3.2.1. Descripción del lugar.

La explotación se localiza en la parcela 1 del polígono 519, del Término Municipal de Benquerencia de la Serena (Badajoz).



La actividad no se encuentra incluida en la Red Natura 2000, ni existen hábitats naturales de interés comunitario ni especies de fauna protegida, si bien en el entorno sí hay presencia de aves forestales ligadas a la dehesa y es un área importante de grulla común. La zona es sensible a la utilización de fitosanitarios.

La zona está enclavada en un entorno de tierras arables de secano y olivar que rodean al núcleo de población de Helechal.

El cauce más cercano es el Arroyo del Venero, cuya zona de policía discurre por la parcela. No se encuentra sobre ninguna MASb ni MASp.

3.2.2. Alternativas de ubicación.

En la exposición de las principales alternativas estudiadas se ofrecen cuatro posibilidades mas la alternativa cero o de no actuación:

- Alternativa 0 o de no actuación
- Alternativa 1 que consiste en implantar el sistema de riego por surcos
- Alternativa 2 que consiste en implantar el sistema de riego por goteo

Se elige la alternativa 2 como la más rentable, adaptada a las características agronómicas de la zona y a los condicionantes del promotor.

3.3 Características del potencial impacto:

- Red Natura y Áreas Protegidas.

El servicio de Conservación de la Naturaleza y Áreas Protegidas comunica que la actividad se localiza fuera de Red Natura 2000. En cuanto a la presencia especies del Anexo I de la Directiva de Aves 2009/147/CE, hábitats y especies de los Anexos I y II de la Directiva Hábitats 92/43/CEE o a especies del Anexo I del Catálogo Regional de Especies Amenazadas de Extremadura (Decreto 37/2001):

- En la zona de actuación no existen hábitats naturales de interés comunitario ni especies de fauna protegida.
- En el entorno existe presencia de especies de aves forestales ligadas a las dehesas y es un área importante de grulla común.

Según el informe emitido por parte del Servicio de Conservación de la Naturaleza y Áreas Protegidas de la Dirección General de Sostenibilidad, la actividad solicitada



no es susceptible de afectar de forma apreciable a los lugares incluidos en la Red Natura 2000 ni a Espacios Naturales Protegidos, siempre que se cumplan una serie de condiciones, las cuales se han incorporado al presente informe.

— Sistema hidrológico y calidad de las aguas.

Lógicamente, al tratarse de una transformación a regadío, existe una afección sobre el recurso hídrico, en este caso subterráneo, la cual con anterioridad a la ejecución del proyecto no existía. En cualquier caso, se deberá estar a lo dispuesto en la correspondiente resolución de la tramitación de la solicitud de aprovechamiento de aguas para riego solicitada por parte del promotor ante el Organismo de Cuenca competente (Confederación Hidrográfica del Guadiana).

— Suelos.

El impacto sobre el suelo, por ocupación de éste, será mínimo ya que se trata de tierras agrícolas con los cultivos ya implantados y las instalaciones realizadas.

Aplicando las correspondientes medidas preventivas, las afecciones de la fase de funcionamiento no deberían ser significativas.

— Fauna.

No existe afección significativa a especies animales, según manifiesta el Servicio de Conservación de la Naturaleza y Áreas Protegidas, que en todo caso serán aliviadas con la aplicación de las medidas preventivas correspondientes.

— Vegetación.

El impacto sobre la flora será mínimo y afectará a especies cultivables, ya que se trata de una superficie de agrícola.

No existe afección a hábitats de la Directiva 92/43/CEE, relativa a la conservación de los hábitats naturales y de la fauna y flora silvestre, según manifiesta el Servicio de Conservación de la Naturaleza y Áreas Protegidas.

— Paisaje.

El impacto sobre el paisaje será mínimo teniendo en cuenta que se trata de terrenos de cultivo ya implantados.

La actuación, en cualquier caso, no implicará la corta o eliminación de arbolado autóctono o el soterramiento de vegetación ribereña palustre.



- Calidad del aire, ruido y contaminación lumínica.

La fase de ejecución ya se ha producido, motivo por el que no puede ser evaluado el impacto del proyecto. En la fase de funcionamiento el impacto sobre la calidad del aire es mínimo, lo mismo que el ruido y la contaminación lumínica.

- Patrimonio arqueológico y dominio público.

Al encontrarse ejecutado el proyecto, no se pueden implantar medidas preventivas o correctoras en la fase de ejecución en relación al patrimonio arqueológico. En la fase de funcionamiento este no se verá afectado.

Con relación a las posibles vías pecuarias existentes en el territorio de realización del proyecto, no coincide el trazado de ninguna con los límites de las actuaciones proyectadas. Igualmente, no se prevé ninguna afección a montes de utilidad pública.

- Consumo de recursos y cambio climático.

Durante la fase de funcionamiento y debido a la implantación de los cultivos agrícolas, se generará un impacto positivo y permanente frente al cambio climático, al aumentar la vegetación fijadora de gases de efecto invernadero.

En cuanto al consumo de recursos, el principal recurso natural consumido como consecuencia de la transformación a regadío pretendida es el agua. Al tratarse de una detracción de agua subterránea, la disponibilidad de este recurso será menor, con lo que se verá afectado su disponibilidad, pero con la implantación de las medidas preventivas y correctoras pertinentes, y partiendo del principio de no abuso y con el sistema de riego diseñado, las afecciones se minimizan y no se compromete la viabilidad futura del mismo.

- Medio socioeconómico

El impacto para este medio es positivo por la generación de empleo y de la actividad económica. Efectivamente, una hectárea promedio de secano emplea sólo 0,037 unidades de trabajo agrario (UTA, equivalente al trabajo generado por una persona en un año), mientras que una hectárea de regadío necesita 0,141 UTA. Por tanto, se contribuirá a asentar la población e incrementar la renta media. Cabe destacar que el regadío no solo supone una renta más alta para los agricultores, sino también que esta sea más segura, tanto por la mayor diversificación de producciones que permite, como por la reducción de los riesgos climáticos derivados de la variabilidad de las producciones.



- Vulnerabilidad del proyecto.

En relación al apartado sobre la vulnerabilidad del proyecto, de conformidad con lo estipulado en la Ley 9/2018, de 5 de diciembre, por la que se modifica la Ley 21/2013, de 9 de diciembre, de evaluación ambiental, el documento ambiental afirma que la vulnerabilidad del proyecto ante accidentes graves o catástrofes es inexistente debido a la envergadura del mismo.

En conclusión, se trata de una actividad que no tiene efectos adversos significativos sobre el medio ambiente, siempre que se apliquen las medidas recogidas en el apartado 4 "Condiciones y medidas para prevenir y corregir los efectos adversos sobre el medioambiente". Igualmente, el proyecto no afecta a espacios de la Red Natura 2000. Por ello, del análisis técnico se concluye que no es preciso someter el proyecto a evaluación de impacto ambiental ordinaria.

4. Condiciones y medidas para prevenir y corregir los efectos adversos sobre el medioambiente.

A. Condiciones de carácter general.

- Deberán cumplirse todas las medidas protectoras y correctoras descritas en el documento ambiental, en tanto no entren en contradicción con el condicionado del presente informe.
- Se informará a todo el personal implicado en la ejecución y funcionamiento de este proyecto del contenido del presente informe de impacto ambiental, de manera que se ponga en su conocimiento las medidas que deben adoptarse a la hora de realizar los trabajos. Asimismo, se dispondrá de una copia del presente informe en el lugar donde se desarrollen los trabajos.
- Cualquier modificación del proyecto original deberá ser comunicada al órgano ambiental. Dichas modificaciones no podrán llevarse a cabo hasta que éste no se pronuncie sobre el carácter de la modificación, al objeto de determinar si procede o no someter nuevamente el proyecto al trámite ambiental oportuno.
- Deberá tenerse en cuenta la normativa en materia de incendios forestales, Decreto 260/2014, de 2 de diciembre, por el que se regula la Prevención de los incendios forestales en la Comunidad Autónoma de Extremadura y modificaciones posteriores, así como el Decreto 52/2010, de 5 de marzo, por el que se aprueba el plan de lucha contra incendios forestales de la Comunidad Autónoma de Extremadura (Plan Info-ex), y modificaciones posteriores.
- Si durante el desarrollo de los trabajos o la actividad se detectara la presencia de alguna especie de fauna o flora silvestre incluida en el Catálogo de Especies Amenazadas de Extremadura (Decreto 37/2001, de 6 de marzo, por el que se regula el



Catálogo Regional de Especies Amenazadas de Extremadura, y Decreto 78 /2018, de 5 de junio, por el que se modifica el Decreto 37/2001, de 6 de marzo, por el que se regula el Catálogo Regional de Especies Amenazadas de Extremadura), y/o en el Catálogo Español de Especies Amenazadas (Real Decreto 130/2011, de 4 de febrero, para el desarrollo del Listados de Especies Silvestres en Régimen de Protección Especial y del Catálogo Español de Especies Amenazadas), se notificará al personal técnico de la Dirección General de Sostenibilidad y al agente del Medio Natural de la zona que darán las indicaciones oportunas.

B. Medidas en fase de explotación.

- El consumo hídrico será el indicado en la autorización emitida por el Organismo competente de la correspondiente solicitud de inscripción del aprovechamiento de aguas subterráneas, para la superficie y usos demandados.
- La captación será exclusivamente para aprovechamiento agrícola.
- Según lo dispuesto en la Orden ARM/1312/2009, de 20 de mayo, por la que se regulan los sistemas para realizar el control efectivo de los volúmenes de agua utilizados por los aprovechamientos de agua del Dominio Público Hidráulico (DPH), de los retornos al citado DPH y de los vertidos al mismo, para el control del volumen derivado de las captaciones de agua del DPH, el titular del mismo queda obligado a instalar y mantener a su costa un dispositivo de medición de los volúmenes o caudales de agua captados realmente (contador o aforador).
- En todo momento deberá estar regulada la explotación del acuífero para que en ningún caso pueda agotarse o no quede caudal ecológico durante la explotación o una vez finalizada la extracción.
- Se llevará a cabo un uso eficiente y racional del recurso hídrico solicitado, en función de las necesidades reales del cultivo y las condiciones meteorológicas en cada campaña de riego.
- Se aconseja utilizar técnicas y prácticas culturales sostenibles, respetuosas con el medio ambiente, sobre todo en lo concerniente al control de malas hierbas, plagas y enfermedades, así como a evitar la erosión y pérdida de suelo.
- No se realizarán desbroces en las lindes, respetando íntegramente en caso de existir, la vegetación arbórea y arbustiva existente en las mismas. Las lindes no podrán ser tratadas con herbicidas ni otros productos fitosanitarios. Tampoco se podrán realizar quemas en sus zonas de influencia.



- No podrán verse afectados los elementos estructurales del paisaje agrario de interés para la biodiversidad (linderos de piedra y de vegetación, muros de piedra, majanos, regatos, fuentes, pilones, charcas, etc.).
- No se podrá realizar ningún movimiento de tierra que modifique la orografía natural del terreno. No se realizarán explanaciones, desmontes, bancales, etc.
- En el caso de detectar la presencia de alguna especie de fauna o flora silvestre incluida en el Catálogo Regional de Especies Amenazadas de Extremadura (Decreto 37/2001, de 6 de marzo) en la zona de actuación, se deberá comunicar tal circunstancia de forma inmediata a la Dirección General de Sostenibilidad, con el fin de tomar las medidas necesarias que minimicen los efectos negativos que pudiera tener la actividad sobre los ejemplares de fauna o flora protegidos afectados.
- Ninguna actuación afectará a la única encina presente en la parcela, que deberá mantener el buen estado vegetativo que presenta.
- No se podrá llevar a cabo ninguna actuación dentro de, como mínimo, la franja de 5 m correspondientes a la zona de DPH de las márgenes de los cursos de agua existentes.
- No se emplearán herbicidas en las labores de limpieza de la vegetación por el alto riesgo de contaminación de las aguas públicas y el daño a la fauna silvestre existente.
- No se podrán verter ningún tipo de residuo directamente a ningún cauce, o sobre cualquier zona del terreno en la que la infiltración natural dirija los vertidos a cauces o zonas de ribera. En ningún momento se interrumpirá el cauce natural del agua.
- Se utilizarán los accesos existentes para la realización de los trabajos, minimizando la entrada de máquinas o vehículos de transporte de materiales en los lugares naturales.
- No se realizarán nuevos accesos ni modificaciones de caminos u otras posibles instalaciones auxiliares existentes, líneas eléctricas, cerramientos, charcas, depósitos, etc. Si se decidiera realizar alguna de estas actuaciones, se deberá comunicar de manera previa al órgano ambiental para evaluar su idoneidad.
- La energía necesaria para el funcionamiento de los equipos de bombeo proviene de fuentes limpias (eléctrica, fotovoltaica), pero si esto no fuera posible y se tuviera que recurrir a grupos electrógenos de combustión, se adoptarán medidas encaminadas a reducir los ruidos procedentes del mismo. El ruido exterior de los motores deberá ser acorde con lo establecido en el Decreto 19/1997, de 4 de febrero, de Reglamen-



tación de Ruidos y Vibraciones, por lo que estos grupos electrógenos deberán estar ubicados dentro de casetas insonorizadas al efecto, y éstas se adecuarán al entorno rural, mediante el empleo de colores y materiales propios de la zona (sin estructuras metálicas con acabados brillantes y/o galvanizados, pintándose en su caso de colores discretos, verde carruaje o marrón oscuro y si existiera caseta de riego con enfoscado de colores ocres o albero y cubiertas de color rojo o verde oscuro no brillante).

- Los restos vegetales generados en la explotación (podas, desbroces, etc.) se recomienda que sean eliminación in situ mediante su triturado, facilitando su incorporación al suelo. No se recomienda la quema de restos y, en caso de realizarse, se deberán tomar las medidas necesarias para evitar la aparición y propagación de posibles incendios, adoptando las medidas establecidas en el Plan INFOEX, y en particular en las Órdenes anuales por las que se declara la época de riesgo medio o alto de incendios.
- Los restos y residuos vegetales procedentes de las labores propias de la explotación agrícola, cuando supongan un riesgo para la propagación de incendios, deberán ser eliminados en la misma campaña, no dejando combustible en la época de riesgo de incendios marcada en la orden anual del Plan INFOEX.
- Referente al uso de productos fitosanitarios, y dado que la parcela está incluida en zona sensible, de acuerdo con el anexo III del Real Decreto 1311/2012, de 14 de septiembre, por el que se establece el marco de actuación para conseguir un uso sostenible de los productos fitosanitarios y la Orden APA/326/2007, de 9 de febrero, por la que se establecen las obligaciones de los titulares de explotaciones agrícolas y forestales en materia de registro de la información sobre el uso de productos fitosanitarios, se aprobó en el Comité Fitosanitario Nacional del 18 de diciembre de 2013 un modelo de cuaderno de explotación que recopila la información que las explotaciones deben mantener registrada para cumplir las exigencias normativas sobre el uso de productos fitosanitarios. Además y según lo estipulado en el artículo 10.3 y 11.2 del mismo Real Decreto, debido a la dimensión de la explotación, deberá contar de forma obligatoria con un asesor que cumpla con los requisitos establecidos en el artículo 13.2 del citado. Por otro lado, el artículo 37 establece las exigencias para la mezcla de productos en campo, también de obligado cumplimiento. Deberán seguirse todas las demás instrucciones del citado Real Decreto, especialmente en lo relativo a la gestión de plagas, a la protección del medio acuático y el agua potable, a la reducción del riesgo en zonas específicas, y a la manipulación y almacenamiento de productos, sus restos y envases de los mismos.
- Los envases vacíos de los productos fitosanitarios se consideran residuos peligrosos, debiendo ser retirados y tratados adecuadamente, por lo que una vez enjuagados



adecuadamente aprovechando al máximo el producto se retirará en su cooperativa o centro de compra de los productos dentro de algún sistema de recogida de envases vacíos. En ningún caso serán quemados, enterrados, depositados en contenedores urbanos o abandonados por el campo.

- Se deberá proceder a la retirada de cualquier residuo no biodegradable generado por la maquinaria u operarios, los cuales serán gestionados según las disposiciones establecidas en la Ley 22/2011, de 28 de julio, de Residuos y Suelos Contaminados.
- Para reducir la compactación del suelo, la maquinaria no circulará fuera de los caminos cuando el terreno circunstancialmente se encuentre cargado con exceso de agua.
- Todas las maniobras de mantenimiento de la maquinaria se realizarán en instalaciones adecuadas para ello (cambios de aceite, lavados, etc.), evitando los posibles vertidos accidentales al medio. Los aceites usados y residuos peligrosos que pueda generar la maquinaria de la explotación se recogerán y almacenarán en recipientes adecuados para su evacuación y tratamiento por gestor autorizado. En todo caso se cumplirá toda la normativa relativa a residuos.
- Para minimizar la emisión de contaminantes y ruidos a la atmósfera la maquinaria debe estar puesta a punto en cuanto a los procesos responsables de sus emisiones, cumpliendo lo dispuesto en el Real Decreto 212/2002, de 22 de febrero, por el que se regulan las emisiones sonoras en el entorno debidas a determinadas máquinas de uso al aire libre.

C. Programa de vigilancia y seguimiento ambiental.

- El promotor deberá disponer de un programa de vigilancia ambiental que deberá contener, al menos, un informe anual sobre el seguimiento de las medidas incluidas en el informe de impacto ambiental.
- En base al resultado de estos informes se podrán exigir medidas correctoras adicionales para corregir las posibles deficiencias detectadas, así como otros aspectos relacionados con el seguimiento ambiental no recogidos inicialmente.

D. Otras disposiciones.

- El incumplimiento de las medidas establecidas en el presente informe podrá ser constitutivo de infracción administrativa de las previstas en la Ley 16/2015, de 23 de abril, de protección ambiental de la Comunidad Autónoma de Extremadura.



- El Servicio de Prevención Ambiental, en cumplimiento de la Ley 16/2015, de 23 de abril, de protección ambiental de la Comunidad Autónoma de Extremadura, podrá exigir la adopción de nuevas medidas preventivas, protectoras, correctoras o complementarias, al objeto de evitar o minimizar posibles impactos no detectados ni contemplados en el presente informe.
- Cualquier incidencia ambiental destacada deberá ser comunicada a la autoridad ambiental a la mayor brevedad posible, emitiendo un informe extraordinario con la descripción de la misma, de las medidas correctoras aplicadas y de los resultados finales observados.
- En el caso de que cambien las condiciones de la concesión de aguas subterráneas o se aumente la superficie de regadío, se deberá solicitar el inicio de una nueva evaluación de impacto ambiental de manera previa a la ejecución de nuevas actuaciones.
- En relación al apartado sobre la vulnerabilidad del proyecto, de conformidad con lo estipulado en la Ley 9/2018, de 5 de diciembre, por la que se modifica la Ley 21/2013, de 9 de diciembre, de evaluación ambiental, se cumplirá lo referido a la vulnerabilidad del proyecto frente a catástrofes naturales y accidentes graves del proyecto, así como las medidas para mitigar el efecto adverso significativo sobre el medio ambiente.

Teniendo en cuenta todo ello, así como la no afección del proyecto a espacios de la Red Natura 2000, a propuesta del Servicio de Prevención Ambiental y, de acuerdo con la evaluación de impacto ambiental simplificada practicada conforme a lo previsto en la Subsección 2ª de la Sección 2ª del Capítulo VII del Título I, tras el análisis realizado con los criterios del anexo X de la Ley 16/2015, de 23 de abril, de protección ambiental de la Comunidad Autónoma de Extremadura, la Dirección General de Sostenibilidad resuelve, mediante la formulación de un informe de impacto ambiental, que no es previsible que el proyecto "Concesión de aguas subterráneas para puesta en riego de 14,45 hectáreas de olivar", a desarrollar en la parcela 1 del polígono 519 del T.M. de Benquerencia de la Serena (Badajoz) vaya a producir impactos adversos significativos sobre el medio ambiente, y por tanto, la innecesidad de su sometimiento al procedimiento de evaluación de impacto ambiental ordinaria.

El Informe de Impacto Ambiental perderá su vigencia y cesará en la producción de los efectos que le son propios si, una vez publicado en el Diario Oficial de Extremadura, no se hubiera procedido a la autorización del proyecto en el plazo de cuatro años desde su publicación.

Su condicionado podrá ser objeto de revisión y actualización por parte del órgano ambiental cuando:

- Se produzca la entrada en vigor de nueva normativa que incida sustancialmente en el cumplimiento de las condiciones fijadas en el mismo.



- Cuando durante el seguimiento del cumplimiento del mismo se detecte que las medidas preventivas, correctoras o compensatorias son insuficientes, innecesarias o ineficaces.

De conformidad con lo dispuesto en el artículo 76.6 de la Ley 16/2015, de 23 de abril, de protección ambiental de la Comunidad Autónoma de Extremadura, el Informe de Impacto Ambiental no será objeto de recurso alguno, sin perjuicio de los que, en su caso, procedan en vía administrativa o judicial frente al acto, en su caso, de autorización del proyecto.

El Informe de Impacto Ambiental será objeto de publicación en el Diario Oficial de Extremadura y en la página web de la Consejería para la Transición Ecológica y Sostenibilidad (<http://extremambiente.gobex.es/>).

El presente Informe de Impacto Ambiental se emite sólo a los efectos ambientales y en virtud de la legislación específica vigente, sin perjuicio de aquellas otras autorizaciones sectoriales o licencias que sean necesarias para la ejecución del proyecto.

Mérida, 9 de diciembre de 2021.

El Director General de Sostenibilidad,
JESÚS MORENO PÉREZ





RESOLUCIÓN de 9 de diciembre de 2021, de la Dirección General de Sostenibilidad, por la que se formula informe de impacto ambiental del proyecto de "Concesión de aguas subterráneas para riego de 11,99 ha de viña en el polígono 10 parcela 92 del término municipal de Almendral (Badajoz)", cuyo promotor es D. Julian Baquero Noriego. Expte.: IA 19/1799. (2021063949)

La Ley 16/2015, de 23 de abril, de protección ambiental de la Comunidad Autónoma de Extremadura, en su artículo 73 prevé los proyectos que deben ser sometidos a evaluación ambiental simplificada por el órgano ambiental a los efectos de determinar que el proyecto no tiene efectos significativos sobre el medio ambiente, o bien, que es preciso su sometimiento al procedimiento de evaluación de impacto ambiental ordinaria, regulado en la Subsección 1ª de Sección 2ª del Capítulo VII, del Título I, de la Ley, por tener efectos significativos sobre el medio ambiente.

El proyecto de "Concesión de aguas subterráneas para riego de 11,99 ha de viña", ubicado en la parcela 92 del polígono 10 del término municipal de Almendral (Badajoz), para el cual con fecha 12 de mayo de 2021 la Dirección General de Sostenibilidad formuló Informe de Valoración Ambiental en respuesta a consulta ambiental realizada por la Confederación Hidrográfica del Guadiana, se encuentra encuadrado en el apartado d) del grupo 1, del anexo V de la Ley 16/2015, de 23 de abril, de protección ambiental de la Comunidad Autónoma de Extremadura.

El promotor del proyecto es D. Julián Baquero Noriego, con D.NI. XXX7690XX

Es órgano competente para la formulación del informe de impacto ambiental relativo al proyecto la Dirección General de Sostenibilidad de la Consejería para la Transición Ecológica y Sostenibilidad, de conformidad con lo dispuesto en el artículo 4.1.d) del Decreto 170/2019, de 29 de octubre, por el que se establece la estructura orgánica de la Consejería para la Transición Ecológica y Sostenibilidad de la Comunidad Autónoma de Extremadura.

Los principales elementos del análisis ambiental del proyecto son los siguientes:

1. Objeto, descripción y localización del proyecto.

La transformación en regadío informada consiste en la legalización de las instalaciones del sistema de riego por goteo de la explotación de una viña en espaldera, de la variedad "pardina" con marco 2,8 x 1,8 m, que dota de riegos de apoyo a las plantas con agua proveniente de dos pozos de sondeo.

Dicha explotación de olivar intensivo se encuentra ubicada en el polígono 10 parcela 92 del T.M. de Almendral (Badajoz).



Fuente: Documento Ambiental

Según la documentación obrante en el expediente, el promotor solicitó dicha inscripción ante el Órgano de cuenca competente que se tramita con número de expediente 4899/2012.

Las instalaciones se encuentran totalmente ejecutadas pero sin uso, según reza el documento ambiental.

2. Tramitación y Consultas.

Con fecha 15 de noviembre de 2019 tuvo entrada en el Sistema de Registro Único de la Administración de la Comunidad Autónoma de Extremadura, Oficio remitido por la Confederación Hidrográfica del Guadiana en el que se otorga a la Dirección General de Sostenibilidad un plazo de tres meses para que manifieste lo que estime oportuno, en materias de su competencia, respecto a la "Concesión de aguas subterráneas para riego de 11,99 ha de viña en el polígono 10 parcela 92 del T.M. de Almendral (Badajoz)", cuyo promotor es D. Julián Baquero Noriego.

Dando cumplimiento a lo establecido en el artículo 75.1 de la Ley 16/2015, de 23 de abril, de Protección Ambiental de la Comunidad Autónoma de Extremadura, con fecha 17 de febrero de 2020, la Dirección General de Sostenibilidad ha realizado consultas a las Administraciones Públicas afectadas y las personas interesadas que se relacionan en la tabla adjunta. Se han señalado con una "X" aquellas Administraciones Públicas y personas interesadas que han emitido respuesta.

RELACIÓN DE ORGANISMOS Y ENTIDADES CONSULTADOS	RESPUESTAS RECIBIDAS
Servicio de Conservación de la Naturaleza y Áreas Protegidas	X



RELACIÓN DE ORGANISMOS Y ENTIDADES CONSULTADOS	RESPUESTAS RECIBIDAS
Dirección General de Bibliotecas, Archivos y Patrimonio Cultural	X
Servicio de Regadíos y Coordinación de Desarrollo Rural	-
Confederación Hidrográfica del Guadiana	X
Servicio de Infraestructuras Rurales	-
Servicio de Ordenación del Territorio	-
Ayuntamiento de Benquerencia de la Serena	-
Ecologistas en Acción	-
ADENEX	-
SEO BIRD/LIFE	-
Agente del Medio Natural	-

A continuación, se resume el contenido principal de los informes recibidos:

- El servicio de Conservación de la Naturaleza y Áreas Protegidas comunica que la actividad no se encuentra dentro de los límites de ningún espacio de la Red Natura 2000, ni se prevé que pueda afectar de forma apreciable sobre los mismos o sus valores ambientales.

No se prevé que la actividad afecte a valores naturales reconocidos en la Ley 42/2007, de 13 de diciembre, del Patrimonio Natural y de la Biodiversidad.

- La Dirección General de Bibliotecas, Archivos y Patrimonio Cultural emite informe en el que comunica:
 1. Que la Carta Arqueológica no indica en la parcela de referencia la presencia de ningún yacimiento arqueológico.
 2. Que no se conocen incidencias sobre el Patrimonio Etnológico conocido en la parcela de referencia.



3. El hecho de tratarse de una construcción ejecutada en parte impide cotejar posibles afecciones patrimoniales no conocidas.

- La Comisaría de Aguas de la Confederación Hidrográfica del Guadiana emite informe con fecha 08/06/2020 en el que indica que parte de la superficie de riego se ubica en zona de policía del arroyo de Tardamasa, que constituye el DPH del Estado establecido en el Real Decreto 1/2001 de 20 de julio, por lo que se aprueba el texto refundido de la Ley de Aguas. Según los datos obrantes en aquel Organismo, el promotor solicitó con fecha 13/11/2012, la inscripción de concesión de aguas subterráneas, que se tramita con n.º de expediente 4899/2012, para riego de 11,995 hectáreas de viñedo en la parcela 92 del polígono 10 del T.M. de Almendral (Badajoz). El volumen de tramitación es de 17.723,62 m³/año. Incorpora, respecto al consumo de agua, medidas para controlar los volúmenes de agua captados realmente, las cuales han sido incorporadas al presente informe.

A continuación, refleja que la actuación solicitada no conlleva vertidos al Dominio Público Hidráulico del Estado, salvo los correspondientes retornos de riego.

Por último, la Oficina de Planificación hidrológica informa con fecha 31/10/2019 que existirían recursos hídricos suficientes para el otorgamiento de la concesión de acuerdo a lo indicado en el artículo 25.4 del TRLA.

En cualquier caso se estaría a lo dispuesto en la resolución sobre la tramitación de la solicitud de concesión indicada.

3. Análisis de expediente.

Una vez analizada la documentación que obra en el expediente, y considerando las respuestas recibidas a las consultas practicadas, se realiza el siguiente análisis para determinar la necesidad de sometimiento del proyecto al procedimiento de evaluación de impacto ambiental ordinaria previsto en la Subsección 1ª de la Sección 2ª del Capítulo VII, del Título I, según los criterios del anexo X, de la Ley 16/2015, de 23 de abril, de protección ambiental de la Comunidad Autónoma de Extremadura.

3.1. Características de proyecto.

La transformación en regadío informada consiste en la legalización de las instalaciones del sistema de riego por goteo de la explotación de una viña en espaldera, de la variedad "pardina" con marco 2,8 x 1,8 m, que dota de riegos de apoyo a las plantas con agua proveniente de dos pozos de sondeo.



Las instalaciones están realizadas y presentan las siguientes características:

Pozo 1	Coordenadas (UTM Huso 29)	X: 689.384,19 Y: 4.275.194,31
	Profundidad (m)	33
	Diámetro entubado (mm)	160
	Caudal (l/s)	1,9
	Bomba (cv)	2
Pozo 2	Coordenadas (UTM Huso 29)	X: 689.407,24 Y: 4.274.257,24
	Profundidad (m)	21
	Diámetro entubado (mm)	160
	Caudal (l/s)	2,8
	Bomba (cv)	3
Tuberías	Principal (enterrada)	PVC 6 atm 75 mm
	Secundarias (enterrada)	PVC 6 atm 63 mm
	Portagoteros	PE alimentario 16 mm
Goteros	2 l/h	2 ud / árbol
Otros accesorios	Equipo de filtrado	
	Equipo de fertirrigación	
	Caseta de riego	4 x 3 x 2,5 m. Solera de hormigón Paredes de ladrillo Cubierta de chapa de acero galvanizada Puerta metálica 1,8 x 2 m. Ventana respiradero Acero de 1m. de hormigón
Energía eléctrica	Red eléctrica	

3.2 Ubicación del proyecto.

3.2.1. Descripción del lugar.

Dicha explotación de olivar intensivo se encuentra ubicada en el polígono 10 parcela 92 del T.M. de Almendral (Badajoz).

La actividad no se encuentra dentro de los límites de ningún espacio de la Red Natura 2000, ni se prevé que pueda afectar de forma apreciable sobre los mismos o sus valores ambientales. La zona es sensible a la utilización de fitosanitarios.

La zona está enclavada en un entorno de tierras arables de secano y dehesas, donde está empezando a implantarse alguna explotación de olivar.

El cauce más cercano es el Arroyo de Tardamasa, del que parte de la finca se encuentra en zona de policía. Por otro lado, la zona de actuación se encuentra sobre la masa de agua subterránea de Zafra-Olivenza.

3.2.2. Alternativas de ubicación.

En la exposición de las principales alternativas estudiadas se ofrecen cuatro posibilidades mas la alternativa cero o de no actuación:

- Alternativa 0 o de no actuación
- Alternativa 1 que consiste en implantar un sistema de riego por goteo para viñedo
- Alternativa 2 que consiste en implantar otro tipo de cultivo

Se elige la alternativa 1 como la más rentable, adaptada a las características agronómicas de la zona y a los condicionantes del promotor.

3.3 Características del potencial impacto:

- Red Natura y Áreas Protegidas.

El servicio de Conservación de la Naturaleza y Áreas Protegidas comunica que la actividad no se encuentra dentro de los límites de ningún espacio de la Red Natura 2000, ni se prevé que pueda afectar de forma apreciable sobre los mismos o sus valores ambientales.

No se prevé que la actividad afecte a valores naturales reconocidos en la Ley 42/2007, de 13 de diciembre, del Patrimonio Natural y de la Biodiversidad.



— Sistema hidrológico y calidad de las aguas.

Lógicamente, al tratarse de una transformación a regadío, existe una afección sobre el recurso hídrico, en este caso subterráneo, la cual con anterioridad a la ejecución del proyecto no existía. En cualquier caso, se deberá estar a lo dispuesto en la correspondiente resolución de la tramitación de la solicitud de aprovechamiento de aguas para riego solicitada por parte del promotor ante el Organismo de Cuenca competente (Confederación Hidrográfica del Guadiana).

— Suelos.

El impacto sobre el suelo, por ocupación de éste, será mínimo ya que se trata de tierras agrícolas con los cultivos ya implantados y las instalaciones realizadas.

Aplicando las correspondientes medidas preventivas, las afecciones de la fase de funcionamiento no deberían ser significativas.

— Fauna.

No existe afección significativa a especies animales, según manifiesta el Servicio de Conservación de la Naturaleza y Áreas Protegidas, que en todo caso serán aliviadas con la aplicación de las medidas preventivas correspondientes.

— Vegetación.

El impacto sobre la flora será mínimo y afectará a especies cultivables, ya que se trata de una superficie de agrícola.

No existe afección a hábitats de la Directiva 92/43/CEE, relativa a la conservación de los hábitats naturales y de la fauna y flora silvestre, según manifiesta el Servicio de Conservación de la Naturaleza y Áreas Protegidas.

— Paisaje.

El impacto sobre el paisaje será mínimo teniendo en cuenta que se trata de terrenos de cultivo ya implantados.

La actuación, en cualquier caso, no implicará la corta o eliminación de arbolado autóctono o el soterramiento de vegetación ribereña palustre.

— Calidad del aire, ruido y contaminación lumínica.

La fase de ejecución ya se ha producido, motivo por el que no puede ser evaluado el impacto del proyecto. En la fase de funcionamiento el impacto sobre la calidad del aire es mínimo, lo mismo que el ruido y la contaminación lumínica.



— Patrimonio arqueológico y dominio público.

Según informa la Dirección General de Bibliotecas, Archivos y Patrimonio, no se aprecia la presencia de ningún yacimiento arqueológico y no se conocen incidencias sobre el patrimonio etnológico conocido. Al encontrarse ejecutado el proyecto, no se pueden implantar medidas preventivas o correctoras en la fase de ejecución en relación al patrimonio arqueológico.

Con relación a las posibles vías pecuarias existentes en el territorio de realización del proyecto, no coincide el trazado de ninguna con los límites de las actuaciones proyectadas. Igualmente, no se prevé ninguna afección a montes de utilidad pública.

— Consumo de recursos y cambio climático.

Durante la fase de funcionamiento y debido a la implantación de los cultivos agrícolas, se generará un impacto positivo y permanente frente al cambio climático, al aumentar la vegetación fijadora de gases de efecto invernadero.

En cuanto al consumo de recursos, el principal recurso natural consumido como consecuencia de la transformación a regadío pretendida es el agua. Al tratarse de una detracción de agua subterránea, la disponibilidad de este recurso será menor, con lo que se verá afectado su disponibilidad, pero con la implantación de las medidas preventivas y correctoras pertinentes, y partiendo del principio de no abuso y con el sistema de riego diseñado, las afecciones se minimizan y no se compromete la viabilidad futura del mismo.

— Medio socioeconómico

El impacto para este medio es positivo por la generación de empleo y de la actividad económica. Efectivamente, una hectárea promedio de secano emplea sólo 0,037 unidades de trabajo agrario (UTA, equivalente al trabajo generado por una persona en un año), mientras que una hectárea de regadío necesita 0,141 UTA. Por tanto, se contribuirá a asentar la población e incrementar la renta media. Cabe destacar que el regadío no solo supone una renta mas alta para los agricultores, sino también que esta sea más segura, tanto por la mayor diversificación de producciones que permite, como por la reducción de los riesgos climáticos derivados de la variabilidad de las producciones.

— Vulnerabilidad del proyecto.

En relación al apartado sobre la vulnerabilidad del proyecto frente a catástrofes naturales y accidentes graves y de conformidad con lo estipulado en la Ley 9/2018,



de 5 de diciembre, por la que se modifica la Ley 21/2013, de 9 de diciembre, de evaluación ambiental, el promotor realiza un estudio que presenta las siguientes conclusiones ante catástrofes naturales y accidentes graves:

- Fenómenos sísmicos: zona con bajo riesgo sísmico.
- Deslizamientos de tierra: no existen grandes elevaciones ni paisajes rocosos.
- Inundaciones: probabilidad muy baja por inexistencia de cauces de entidad cercanos.
- Daños por terceros: existe el servicio de Guardería Rural que vigila los campos del término municipal.
- Viento: zona con poca probabilidad de ocurrencia de catástrofe.
- Volcanes: inexistentes.
- Contaminación de suelos: establecimiento de medidas preventivas para reducir su probabilidad de ocurrencia.
- Contaminación de las aguas: establecimiento de medidas preventivas para reducir su probabilidad de ocurrencia.
- Incendios: se cuenta con un Plan de Prevención de Incendios Forestales en vigor.
- Accidentes con vehículos: poca probabilidad de ocurrencia debido al bajo volumen de tráfico.
- Proximidad a actividades industriales: prácticamente inexistente por distancias.

En conclusión, se trata de una actividad que no tiene efectos adversos significativos sobre el medio ambiente, siempre que se apliquen las medidas recogidas en el apartado 4 "Condiciones y medidas para prevenir y corregir los efectos adversos sobre el medioambiente". Igualmente, el proyecto no afecta a espacios de la Red Natura 2000. Por ello, del análisis técnico se concluye que no es preciso someter el proyecto a evaluación de impacto ambiental ordinaria.

4. Condiciones y medidas para prevenir y corregir los efectos adversos sobre el medioambiente.

A. Condiciones de carácter general.

- Deberán cumplirse todas las medidas protectoras y correctoras descritas en el documento ambiental, en tanto no entren en contradicción con el condicionado del presente informe.



- Se informará a todo el personal implicado en la ejecución y funcionamiento de este proyecto del contenido del presente informe de impacto ambiental, de manera que se ponga en su conocimiento las medidas que deben adoptarse a la hora de realizar los trabajos. Asimismo, se dispondrá de una copia del presente informe en el lugar donde se desarrollen los trabajos.
- Cualquier modificación del proyecto original deberá ser comunicada al órgano ambiental. Dichas modificaciones no podrán llevarse a cabo hasta que éste no se pronuncie sobre el carácter de la modificación, al objeto de determinar si procede o no someter nuevamente el proyecto al trámite ambiental oportuno.
- Deberá tenerse en cuenta la normativa en materia de incendios forestales, Decreto 260/2014, de 2 de diciembre, por el que se regula la Prevención de los incendios forestales en la Comunidad Autónoma de Extremadura y modificaciones posteriores, así como el Decreto 52/2010, de 5 de marzo, por el que se aprueba el plan de lucha contra incendios forestales de la Comunidad Autónoma de Extremadura (Plan Info-ex), y modificaciones posteriores.
- Si durante el desarrollo de los trabajos o la actividad se detectara la presencia de alguna especie de fauna o flora silvestre incluida en el Catálogo de Especies Amenazadas de Extremadura (Decreto 37/2001, de 6 de marzo, por el que se regula el Catálogo Regional de Especies Amenazadas de Extremadura, y Decreto 78 /2018, de 5 de junio, por el que se modifica el Decreto 37/2001, de 6 de marzo, por el que se regula el Catálogo Regional de Especies Amenazadas de Extremadura), y/o en el Catálogo Español de Especies Amenazadas (Real Decreto 130/2011, de 4 de febrero, para el desarrollo del Listados de Especies Silvestres en Régimen de Protección Especial y del Catálogo Español de Especies Amenazadas), se notificará al personal técnico de la Dirección General de Sostenibilidad y al agente del Medio Natural de la zona que darán las indicaciones oportunas.

B. Medidas en fase de explotación.

- El consumo hídrico será el indicado en la autorización emitida por el Organismo competente de la correspondiente solicitud de inscripción del aprovechamiento de aguas subterráneas, para la superficie y usos demandados.
- La captación será exclusivamente para aprovechamiento agrícola.
- Según lo dispuesto en la Orden ARM/1312/2009, de 20 de mayo, por la que se regulan los sistemas para realizar el control efectivo de los volúmenes de agua utilizados por los aprovechamientos de agua del Dominio Público Hidráulico (DPH), de los re-



tornos al citado DPH y de los vertidos al mismo, para el control del volumen derivado de las captaciones de agua del DPH, el titular del mismo queda obligado a instalar y mantener a su costa un dispositivo de medición de los volúmenes o caudales de agua captados realmente (contador o aforador).

- En todo momento deberá estar regulada la explotación del acuífero para que en ningún caso pueda agotarse o no quede caudal ecológico durante la explotación o una vez finalizada la extracción.
- Se llevará a cabo un uso eficiente y racional del recurso hídrico solicitado, en función de las necesidades reales del cultivo y las condiciones meteorológicas en cada campaña de riego.
- Se aconseja utilizar técnicas y prácticas culturales sostenibles, respetuosas con el medio ambiente, sobre todo en lo concerniente al control de malas hierbas, plagas y enfermedades, así como a evitar la erosión y pérdida de suelo.
- No se realizarán desbroces en las lindes, respetando íntegramente en caso de existir, la vegetación arbórea y arbustiva existente en las mismas. Las lindes no podrán ser tratadas con herbicidas ni otros productos fitosanitarios. Tampoco se podrán realizar quemas en sus zonas de influencia.
- No podrán verse afectados los elementos estructurales del paisaje agrario de interés para la biodiversidad (linderos de piedra y de vegetación, muros de piedra, majanos, regatos, fuentes, pilones, charcas, etc.).
- No se podrá realizar ningún movimiento de tierra que modifique la orografía natural del terreno. No se realizarán explanaciones, desmontes, bancales, etc.
- En el caso de detectar la presencia de alguna especie de fauna o flora silvestre incluida en el Catálogo Regional de Especies Amenazadas de Extremadura (Decreto 37/2001, de 6 de marzo) en la zona de actuación, se deberá comunicar tal circunstancia de forma inmediata a la Dirección General de Sostenibilidad, con el fin de tomar las medidas necesarias que minimicen los efectos negativos que pudiera tener la actividad sobre los ejemplares de fauna o flora protegidos afectados.
- Se utilizarán los accesos existentes para la realización de los trabajos, minimizando la entrada de máquinas o vehículos de transporte de materiales en los lugares naturales.
- No se realizarán nuevos accesos ni modificaciones de caminos u otras posibles instalaciones auxiliares existentes, líneas eléctricas, cerramientos, charcas, depósitos, etc. Si se decidiera realizar alguna de estas actuaciones, se deberá comunicar de manera previa al órgano ambiental para evaluar su idoneidad.



- La energía necesaria para el funcionamiento de los sistemas de bombeo proviene de la red eléctrica, según el documento ambiental. Si en algún momento se tuviera que recurrir a grupos electrógenos de combustión, se adoptarán medidas encaminadas a reducir los ruidos procedentes del mismo. El ruido exterior de los motores deberá ser acorde con lo establecido en el Decreto 19/1997, de 4 de febrero, de Reglamentación de Ruidos y Vibraciones, por lo que estos grupos electrógenos deberán estar ubicados dentro de casetas insonorizadas al efecto, y éstas se adecuarán al entorno rural, mediante el empleo de colores y materiales propios de la zona (sin estructuras metálicas con acabados brillantes y/o galvanizados, pintándose en su caso de colores discretos, verde carruaje o marrón oscuro y si existiera caseta de riego con enfoscado de colores ocres o albero y cubiertas de color rojo o verde oscuro no brillante).
- Los restos vegetales generados en la explotación (podas, desbroces, etc.) se recomienda que sean eliminados in situ mediante su triturado, facilitando su incorporación al suelo. No se recomienda la quema de restos y, en caso de realizarse, se deberán tomar las medidas necesarias para evitar la aparición y propagación de posibles incendios, adoptando las medidas establecidas en el Plan INFOEX, y en particular en las Órdenes anuales por las que se declara la época de riesgo medio o alto de incendios.
- Los restos y residuos vegetales procedentes de las labores propias de la explotación agrícola, cuando supongan un riesgo para la propagación de incendios, deberán ser eliminados en la misma campaña, no dejando combustible en la época de riesgo de incendios marcada en la orden anual del Plan INFOEX.
- Referente al uso de productos fitosanitarios, y dado que la parcela está incluida en zona sensible, de acuerdo con el anexo III del Real Decreto 1311/2012, de 14 de septiembre, por el que se establece el marco de actuación para conseguir un uso sostenible de los productos fitosanitarios y la Orden APA/326/2007, de 9 de febrero, por la que se establecen las obligaciones de los titulares de explotaciones agrícolas y forestales en materia de registro de la información sobre el uso de productos fitosanitarios, se aprobó en el Comité Fitosanitario Nacional del 18 de diciembre de 2013 un modelo de cuaderno de explotación que recopila la información que las explotaciones deben mantener registrada para cumplir las exigencias normativas sobre el uso de productos fitosanitarios. Además y según lo estipulado en el artículo 10.3 y 11.2 del mismo Real Decreto, debido a la dimensión de la explotación, deberá contar de forma obligatoria con un asesor que cumpla con los requisitos establecidos en el artículo 13.2 del citado. Por otro lado, el artículo 37 establece las exigencias para la mezcla de productos en campo, también de obligado cumplimiento. Deberán seguirse todas las demás instrucciones del citado Real Decreto, especialmente en lo

relativo a la gestión de plagas, a la protección del medio acuático y el agua potable, a la reducción del riesgo en zonas específicas, y a la manipulación y almacenamiento de productos, sus restos y envases de los mismos.

- Los envases vacíos de los productos fitosanitarios se consideran residuos peligrosos, debiendo ser retirados y tratados adecuadamente, por lo que una vez enjuagados adecuadamente aprovechando al máximo el producto se retirará en su cooperativa o centro de compra de los productos dentro de algún sistema de recogida de envases vacíos. En ningún caso serán quemados, enterrados, depositados en contenedores urbanos o abandonados por el campo.
- Se deberá proceder a la retirada de cualquier residuo no biodegradable generado por la maquinaria u operarios, los cuales serán gestionados según las disposiciones establecidas en la Ley 22/2011, de 28 de julio, de Residuos y Suelos Contaminados.
- Para reducir la compactación del suelo, la maquinaria no circulará fuera de los caminos cuando el terreno circunstancialmente se encuentre cargado con exceso de agua.
- Todas las maniobras de mantenimiento de la maquinaria se realizarán en instalaciones adecuadas para ello (cambios de aceite, lavados, etc.), evitando los posibles vertidos accidentales al medio. Los aceites usados y residuos peligrosos que pueda generar la maquinaria de la explotación se recogerán y almacenarán en recipientes adecuados para su evacuación y tratamiento por gestor autorizado. En todo caso se cumplirá toda la normativa relativa a residuos.
- Para minimizar la emisión de contaminantes y ruidos a la atmósfera la maquinaria debe estar puesta a punto en cuanto a los procesos responsables de sus emisiones, cumpliendo lo dispuesto en el Real Decreto 212/2002, de 22 de febrero, por el que se regulan las emisiones sonoras en el entorno debidas a determinadas máquinas de uso al aire libre.

C. Programa de vigilancia y seguimiento ambiental.

- El promotor deberá disponer de un programa de vigilancia ambiental que deberá contener, al menos, un informe anual sobre el seguimiento de las medidas incluidas en el informe de impacto ambiental.
- En base al resultado de estos informes se podrán exigir medidas correctoras adicionales para corregir las posibles deficiencias detectadas, así como otros aspectos relacionados con el seguimiento ambiental no recogidos inicialmente.



D. Otras disposiciones.

- El incumplimiento de las medidas establecidas en el presente informe podrá ser constitutivo de infracción administrativa de las previstas en la Ley 16/2015, de 23 de abril, de protección ambiental de la Comunidad Autónoma de Extremadura.
- El Servicio de Prevención Ambiental, en cumplimiento de la Ley 16/2015, de 23 de abril, de protección ambiental de la Comunidad Autónoma de Extremadura, podrá exigir la adopción de nuevas medidas preventivas, protectoras, correctoras o complementarias, al objeto de evitar o minimizar posibles impactos no detectados ni contemplados en el presente informe.
- Cualquier incidencia ambiental destacada deberá ser comunicada a la autoridad ambiental a la mayor brevedad posible, emitiendo un informe extraordinario con la descripción de la misma, de las medidas correctoras aplicadas y de los resultados finales observados.
- En el caso de que cambien las condiciones de la concesión de aguas subterráneas o se aumente la superficie de regadío, se deberá solicitar el inicio de una nueva evaluación de impacto ambiental de manera previa a la ejecución de nuevas actuaciones.
- En relación al apartado sobre la vulnerabilidad del proyecto, de conformidad con lo estipulado en la Ley 9/2018, de 5 de diciembre, por la que se modifica la Ley 21/2013, de 9 de diciembre, de evaluación ambiental, se cumplirá lo referido a la vulnerabilidad del proyecto frente a catástrofes naturales y accidentes graves del proyecto, así como las medidas para mitigar el efecto adverso significativo sobre el medio ambiente.

Teniendo en cuenta todo ello, así como la no afección del proyecto a espacios de la Red Natura 2000, a propuesta del Servicio de Prevención Ambiental y, de acuerdo con la evaluación de impacto ambiental simplificada practicada conforme a lo previsto en la Subsección 2ª de la Sección 2ª del Capítulo VII del Título I, tras el análisis realizado con los criterios del anexo X de la Ley 16/2015, de 23 de abril, de protección ambiental de la Comunidad Autónoma de Extremadura, la Dirección General de Sostenibilidad resuelve, mediante la formulación de un informe de impacto ambiental, que no es previsible que el proyecto "Concesión de aguas subterráneas para riego de 11,99 ha de viña en el polígono 10 parcela 92 del T.M. de Almen-dral (Badajoz)" vaya a producir impactos adversos significativos sobre el medio ambiente, y por tanto, la innecesidad de su sometimiento al procedimiento de evaluación de impacto ambiental ordinaria.

El Informe de Impacto Ambiental perderá su vigencia y cesará en la producción de los efectos que le son propios si, una vez publicado en el Diario Oficial de Extremadura, no se hubiera procedido a la autorización del proyecto en el plazo de cuatro años desde su publicación.



Su condicionado podrá ser objeto de revisión y actualización por parte del órgano ambiental cuando:

- Se produzca la entrada en vigor de nueva normativa que incida sustancialmente en el cumplimiento de las condiciones fijadas en el mismo.
- Cuando durante el seguimiento del cumplimiento del mismo se detecte que las medidas preventivas, correctoras o compensatorias son insuficientes, innecesarias o ineficaces.

De conformidad con lo dispuesto en el artículo 76.6 de la Ley 16/2015, de 23 de abril, de protección ambiental de la Comunidad Autónoma de Extremadura, el Informe de Impacto Ambiental no será objeto de recurso alguno, sin perjuicio de los que, en su caso, procedan en vía administrativa o judicial frente al acto, en su caso, de autorización del proyecto.

El Informe de Impacto Ambiental será objeto de publicación en el Diario Oficial de Extremadura y en la página web de la Consejería para la Transición Ecológica y Sostenibilidad (<http://extremambiente.gobex.es/>).

El presente Informe de Impacto Ambiental se emite sólo a los efectos ambientales y en virtud de la legislación específica vigente, sin perjuicio de aquellas otras autorizaciones sectoriales o licencias que sean necesarias para la ejecución del proyecto.

Mérida, 9 diciembre 2021.

El Director General de Sostenibilidad,
JESÚS MORENO PÉREZ



RESOLUCIÓN de 13 de diciembre de 2021, de la Dirección General de Sostenibilidad, por la que se otorga autorización ambiental unificada al proyecto de industria de gestión de residuos para el reciclado de alperujo graso húmedo procedente de almazaras promovido por Cano Ingeniería y Sistemas, SA, en el término municipal de Talarrubias. (2021063934)

ANTECEDENTES DE HECHO

Primero. Con fecha 1 de julio de 2021 tiene entrada en el Registro Único de la Junta de Extremadura, la solicitud de autorización ambiental unificada al proyecto de industria de gestión de residuos para el reciclado de alperujo graso húmedo procedente de almazaras promovido por Cano Ingeniería y Sistemas, SA, en el término municipal de Talarrubias.

Segundo. Esta actividad está incluida en el ámbito de aplicación de la Ley 16/2015, de 23 de abril, de protección ambiental de la Comunidad Autónoma de Extremadura, en particular en la categoría 9.1 del Anexo II la Ley 16/2015, de 23 de abril, relativa a instalaciones para la valorización o eliminación, en lugares distintos de los vertederos, de residuos de todo tipo, no incluidas en el Anexo I.

Tercero. La instalación industrial se ubicará en la Calle Thomas Edison, Parcela N.º 17, del Polígono Industrial Talarrubias II. Referencia Catastral 06127A024003260001BE. Coordenadas UTM X: 305825,72 COORD. Y: 4323374,29. Huso 30. WGS84.

Cuarto. Conforme a lo establecido en el artículo 16.3 de Ley 16/2015, de 23 de abril, de protección ambiental de la Comunidad Autónoma de Extremadura, la DGS remite copia del expediente al Ayuntamiento de Talarrubias solicitándole un informe sobre la adecuación de la instalación analizada a todos aquellos aspectos que sean de su competencia

Quinto. La Dirección General de Sostenibilidad (DGS), tal como establece el artículo 16.3 de Ley 16/2015, de 23 de abril, de protección ambiental de la Comunidad Autónoma de Extremadura, realiza la información pública del expediente mediante anuncio en el Diario Oficial de Extremadura y en la página web del órgano ambiental, publicado el 29 de septiembre de 2021.

Sexto. Con fecha de entrada en el registro de 16 de septiembre de 2021 el Ayuntamiento de Talarrubias remite informe del arquitecto técnico municipal en el que se indica "El proyecto tal y como se indica en mi anterior informe de 16 de junio de 2021, es compatible con la normativa urbanística local", así como "No existen actividades o instalaciones colindantes o cercanas que puedan provocar efectos acumulativos o sinérgicos"

Séptimo. Para dar cumplimiento al artículo 16.7 de la Ley 16/2015, de 23 de abril y al artículo 82 de la Ley 39/2015, de 1 de octubre, del Procedimiento Administrativo Común de las



Administraciones Públicas, esta DGS se dirigió mediante escritos de 16 de noviembre de 2021 a Cano Ingeniería y Sistemas, SA, y al Ayuntamiento de Talarrubias para proceder a dar trámite de audiencia a los interesados.

FUNDAMENTOS DE DERECHO

Primero. Es órgano competente para la Resolución del presente procedimiento la Dirección General de Sostenibilidad de la Consejería para la Transición Ecológica y Sostenibilidad, en virtud de lo dispuesto en el artículo 15 de la Ley 16/2015, de 23 de abril, de protección ambiental de la Comunidad Autónoma de Extremadura y de conformidad con el artículo 31.3 del Decreto 87/2019, de 2 de agosto, por el que se establece la estructura orgánica básica de la Administración de la Comunidad Autónoma de Extremadura.

Segundo. Conforme a lo establecido en el artículo 14.2 de la Ley 16/2015, de 23 de abril, de protección ambiental de la Comunidad Autónoma de Extremadura, "Se somete a autorización ambiental unificada el montaje, explotación, traslado o modificación sustancial, de las instalaciones de titularidad pública o privada en las que se desarrolle alguna de las actividades que se incluyen en el Anexo II de la presente ley".

Tercero. La actividad cuya autorización se pretende, se encuentra incluida en el ámbito de aplicación de la Ley 16/2015, de 23 de abril, de protección ambiental de la Comunidad Autónoma de Extremadura, en particular en la categoría 9.1 del Anexo II la Ley 16/2015, de 23 de abril, relativa a instalaciones para la valorización o eliminación, en lugares distintos de los vertederos, de residuos de todo tipo, no incluidas en el Anexo I.

A la vista de los anteriores Antecedentes de Hecho, Fundamentos de Derecho y de la propuesta de resolución, habiéndose dado debido cumplimiento a todos los trámites previstos legalmente, el Servicio de Prevención y Calidad Ambiental,

RESUELVO

Otorgar la Autorización Ambiental Unificada a favor de Cano Ingeniería y Sistemas, SA, para industria de gestión de residuos para el reciclado de alperujo graso húmedo procedente de almazaras, en el término municipal de Talarrubias, incluida en la categoría 9.1 del Anexo II la Ley 16/2015, de 23 de abril, relativa a instalaciones para la valorización o eliminación, en lugares distintos de los vertederos, de residuos de todo tipo, no incluidas en el Anexo I, señalando que en el ejercicio de la actividad se deberá cumplir el condicionado fijado a continuación y el recogido en la documentación técnica entregada, excepto en lo que ésta contradiga a la presente autorización, sin perjuicio de las prescripciones de cuantas normativas sean de aplicación a la actividad de referencia en cada momento. El número de expediente de la instalación es el AAU 21/071.



CONDICIONADO DE LA AUTORIZACIÓN

a. Medidas relativas a los residuos gestionados por la actividad

1. Los residuos cuyo tratamiento, mediante las operaciones recogidas en el apartado a.2, se autoriza son los siguientes:

Residuo	Origen	LER ⁽¹⁾
Alperujos	Centrifugación de la masa de aceitunas. Alperujo	02 03 01

⁽¹⁾ Lista de residuos publicada en la Decisión de la Comisión de 18 de diciembre de 2014 por la que se modifica la Decisión 2000/532/CE, sobre la lista de residuos, de conformidad con la Directiva 2008/98/CE del Parlamento Europeo y del Consejo.

2. El tratamiento de los residuos indicados en el punto anterior deberá realizarse mediante la siguiente operación de valorización del anexo II de la Ley 22/2011, de 28 de julio, de residuos y suelos contaminados:

R12: "Intercambio de residuos para someterlos a cualquiera de las operaciones enumeradas entre R 1 y R 11. Quedan aquí incluidas operaciones previas a la valorización incluido el tratamiento previo, operaciones tales como el desmontaje, la clasificación, la trituración, la compactación, la peletización, el secado, la fragmentación, el acondicionamiento, el reenvasado, la separación, la combinación o la mezcla, previas a cualquiera de las operaciones enumeradas de R 1 a R 11". La valorización de los alpeorujos consistirá básicamente en operaciones sucesivas de filtración y evaporación a baja presión en la extracción de aceite mediante calentamiento y centrifugación.

3. No se autorizan operaciones de gestión de los residuos distintas a las indicadas en el apartado a.2.
4. La capacidad de tratamiento de residuos autorizada es de 1.036.800 kg/anuales.
5. Deberá aplicarse un procedimiento de admisión de residuos antes de su recogida. Este procedimiento deberá permitir, al titular de la instalación, asegurarse de que los residuos recogidos para su tratamiento coinciden con los indicados en a.1 y llevar un registro de los residuos recogidos y tratados, con el contenido indicado en el capítulo g. El procedimiento de admisión de residuos incluirá, al menos:
 - Identificar origen, productor y titular del residuo.



- Registrar el peso de los residuos.
- Inspección visual de los residuos recogidos.

6. Mientras los residuos se encuentren en la instalación industrial, el titular de la misma estará obligado a mantenerlos en condiciones adecuadas de higiene y seguridad. En particular, las condiciones de los almacenamientos deberán evitar la fuga incontrolada de lixiviados o cualquier otra pérdida de residuo o de componentes del mismo. A tal efecto, los residuos debido a su estado líquido se almacenarán en un depósito de 100 m³ con cubeto de retención para posibles roturas, con 5 compartimentos cerrados de 20 m³ de capacidad unitaria acero inoxidable AISI 304 L de 3 mm.

b. Medidas relativas a los residuos generados por la actividad

1. La presente resolución autoriza la generación de los siguientes residuos peligrosos:

Residuo	Origen	LER ⁽¹⁾	Cantidad anual
Aceites sintéticos de motor, de transmisión mecánica y lubricantes	Aceites procedentes del mantenimiento de la maquinaria	13 02 06*	50 kg/año
Absorbentes, materiales de filtración, trapos de limpieza y ropas protectoras contaminados por sustancias peligrosas	Trabajos de mantenimiento de maquinarias, Trapos y papel absorbentes usado e impregnados con aceites utilizados en derrames	15 02 02*	10 kg/año
Envases que contienen restos de sustancias peligrosas o están contaminados por ellas	Envases metálicos y de plásticos contaminados	15 01 10*	10 kg/año
Pilas con mercurio	Aparatos con pilas	16 06 03*	5 kg/año
Residuos de tóner de impresión que contienen sustancias peligrosas	Impresoras y fotocopiadoras	08 03 17*	3 kg/año

⁽¹⁾ Lista de residuos publicada en la Decisión de la Comisión de 18 de diciembre de 2014 por la que se modifica la Decisión 2000/532/CE, sobre la lista de residuos, de conformidad con la Directiva 2008/98/CE del Parlamento Europeo y del Consejo.



2. La presente resolución autoriza la generación de los siguientes residuos no peligrosos:

Residuo	Origen	LER	Cantidad anual
Papel y cartón	Material de oficina	20 01 01	10 kg/año
Madera	Pallets	20 01 38	50 kg/año
Plásticos	Elementos desechados no contaminados por sustancias peligrosas	20 01 39	20 kg/año
Mezcla de residuos municipales	Residuos varios	20 03 01	50 kg/año

3. La generación de cualquier otro residuo no mencionado en la presente resolución, deberá ser comunicado a la DGMA, con objeto de evaluarse la gestión más adecuada que deberá llevar a cabo el titular de la instalación industrial y, en su caso, autorizar la producción del mismo.
4. Tal como se indica en el apartado f.2 de esta resolución, el titular de la instalación industrial deberá indicar y acreditar a la DGMA qué tipo de gestión y qué Gestores Autorizados se harán cargo de los residuos generados por la actividad con el fin último de su valorización o eliminación, incluyendo los residuos asimilables a urbanos. Éstos deberán estar registrados como Gestores de Residuos en la Comunidad Autónoma de Extremadura, según corresponda.
5. Queda expresamente prohibida la mezcla de los residuos generados entre sí o con otros residuos. Los residuos deberán segregarse desde su origen, disponiéndose de los medios de recogida y almacenamiento intermedio adecuados para evitar dichas mezclas.
6. La gestión de los aceites usados se realizará conforme al Real Decreto 679/2006, de 2 de junio, por el que se regula la gestión de los aceites industriales usados. En su almacenamiento se cumplirá lo establecido en el artículo 5 de dicho Real Decreto.
7. Deberán habilitarse las correspondientes áreas de almacenamiento de los residuos en función de su tipología, clasificación y compatibilidad.
8. Los residuos peligrosos generados en las instalaciones deberán envasarse, etiquetarse y almacenarse conforme a lo establecido en los artículos 13, 14 y 15 del Real Decreto 833/1988, de 20 de julio, por el que se aprueba el Reglamento para la ejecución de la Ley



20/1986, básica de residuos tóxicos y peligrosos. En particular, deberán almacenarse en áreas cubiertas y de solera impermeable, que conducirá posibles derrames a arqueta de recogida estanca; su diseño y construcción deberá cumplir cuanta prescripción técnica y condición de seguridad establezca la normativa vigente en la materia.

9. El tiempo máximo para el almacenamiento de residuos peligrosos no podrá exceder de seis meses.
10. Los residuos no peligrosos generados en el complejo industrial podrán depositarse temporalmente en las instalaciones, con carácter previo a su eliminación o valorización, por tiempo inferior a 2 años y, siempre que sea posible, mediante contenedores específicos para cada tipo de residuo. Sin embargo, si el destino final de estos residuos es la eliminación mediante vertido en vertedero, el tiempo permitido no podrá sobrepasar el año, según lo dispuesto en el Real Decreto 1481/2001, de 27 de diciembre, por el que se regula la eliminación de residuos mediante depósito en vertedero.

c. Medidas relativas a las emisiones contaminantes a la atmósfera.

El proceso productivo no presenta emisiones significativas de contaminantes a la atmósfera

d. Medidas de protección y control de las aguas, del suelo y de las aguas subterráneas.

La instalación cuenta con las siguientes redes de saneamiento independientes:

- Red de aguas fecales. Estas aguas procedentes de los aseos de la instalación serán vertidas a la red de saneamiento municipal.
- Aguas de limpieza. Aguas de limpieza de suelos. Serán vertidas a la red de saneamiento municipal tras su paso por una arqueta accesible que permita la toma de muestras.
- Aguas pluviales. Procedentes de cubiertas y patios. Serán conducidas hasta arqueta accesible para toma de muestras y posteriormente vertidas al saneamiento municipal.

No se realizarán vertidos de aguas de proceso. Las aguas procedentes de la limpieza de equipos serán bombeadas al depósito de materia prima.

e. Medidas de protección y control de la contaminación acústica.

1. Las prescripciones de calidad acústica aplicables a la instalación industrial son las establecidas en el Real Decreto 1367/2007, de 19 de octubre, por el que se desarrolla la Ley 37/2003, de 17 de noviembre, del Ruido, en lo referente a zonificación acústica, objetivos de calidad y emisiones acústicas y en el Decreto 19/1997, de 4 de febrero, de Reglamentación de Ruidos y Vibraciones.



2. La instalación funcionará en horario diurno y nocturno.
3. Las principales fuentes de emisión de ruidos del complejo industrial se indican en la siguiente tabla. En la misma, también se muestran los niveles de emisión de ruidos previstos.

Fuente sonora	Nivel de emisión en dB(A)
Línea de obtención de AGS	72
Línea de obtención de EVS	74

4. No se permitirá el funcionamiento de ninguna fuente sonora cuyo nivel de recepción externo sobrepase los valores establecidos en el Decreto 19/1997, de 4 de febrero, de Reglamentación de Ruidos y Vibraciones establecidos para zona industrial.
5. La actividad desarrollada no superará los objetivos de calidad acústica ni los niveles de ruido establecidos como valores límite en el Real Decreto 1367/2007, de 19 de octubre, por el que se desarrolla la Ley 37/2003, de 17 de noviembre, del Ruido, en lo referente a zonificación acústica, objetivos de calidad y emisiones acústicas.

e. Medidas de prevención y minimización de la contaminación lumínica.

Condiciones generales:

1. La presente autorización se concede para la potencia lumínica instalada en la industria, la cual se establece en el siguiente cuadro. Cualquier modificación de lo establecido en este límite deberá ser autorizada previamente

Número de luminarias exteriores	Potencia (W)
7 luminarias de 98 W	686

2. El diseño de las luminarias será aquel que minimice el flujo hemisférico superior instalado (FHSinst), tal como se define en Real Decreto 1890/2008, de 14 de noviembre, por el que se aprueba el Reglamento de eficiencia energética en instalaciones de alumbrado exterior y sus Instrucciones técnicas complementarias, y en todo caso inferior al 5%.



f. Plan de ejecución.

1. En el caso de que el proyecto, instalación o actividad no comenzara a ejecutarse o desarrollarse en el plazo de cinco años, a partir de la fecha de otorgamiento de la AAU, la Dirección General de Sostenibilidad (DGS), previa audiencia del titular acordará la caducidad de la AAU, conforme a lo establecido en el artículo 23 de la Ley 16/2015, de 23 de abril.
2. Dentro del plazo indicado en el apartado anterior, el titular de la instalación deberá remitir a la DGS solicitud de inicio de la actividad según lo dispuesto en el artículo 19 de la Ley 16/2015, de 23 de abril con la documentación citada en dicho artículo, y en particular:
 - a) Un certificado suscrito por técnico competente, según el tipo de actividad objeto de autorización, que acredite que las instalaciones se ajustan al proyecto aprobado y que se ha cumplido el condicionado fijado en la autorización ambiental en la ejecución de las obras e instalaciones. Este certificado incluirá la documentación técnica indicada en el apartado c.3 del presente documento.
 - b) La documentación que indique y acredite qué tipo de gestión y qué gestores autorizados se harán cargo de los residuos generados por la actividad con el fin último de su valorización o eliminación.
 - c) El certificado de cumplimiento de los requisitos de ruidos establecido en el artículo 26 del Decreto 19/1997, de 4 de febrero, de reglamentación de ruidos y vibraciones, y del Real Decreto 1367/2007, de 19 de octubre.
 - d) Licencia de obra.

g. Vigilancia y seguimiento.

Residuos producidos:

1. De conformidad con el artículo 40 de la Ley 22/2011, de 28 de julio, el titular de la instalación industrial dispondrá de un archivo físico o telemático donde se recoja por orden cronológico la cantidad, naturaleza, origen y destino de los residuos producidos; cuando proceda se inscribirá también, el medio de transporte y la frecuencia de recogida. En el Archivo cronológico se incorporará la información contenida en la acreditación documental de las operaciones de producción y gestión de residuos. Se guardará la información archivada durante, al menos, tres años.
2. En su caso, antes de dar traslado de los residuos peligrosos a una instalación para su valorización o eliminación deberá solicitar la admisión de los residuos y contar con el documento de aceptación de los mismos por parte del gestor destinatario de los residuos.



3. Asimismo, el titular de la instalación deberá registrar y conservar los documentos de aceptación de los residuos peligrosos en las instalaciones de tratamiento, valorización o eliminación y los ejemplares de los documentos de control y seguimiento de origen y destino de los residuos por un periodo de tres años.

h. Medidas a aplicar en situaciones anormales de explotación.

1. En caso de superarse los valores límite de contaminantes o de incumplirse alguno de los requisitos establecidos en esta resolución, el titular de la instalación industrial deberá:

Comunicarlo a la DGS en el menor tiempo posible mediante los medios más eficaces a su alcance, sin perjuicio de la correspondiente comunicación por escrito adicional.

Adoptar las medidas necesarias para volver a la situación de cumplimiento en el plazo más breve posible y, cuando exista un peligro inminente para la salud de las personas o el medio ambiente, suspender el funcionamiento de la instalación hasta eliminar la situación de riesgo.

El titular de la instalación industrial dispondrá de un plan específico de actuaciones y medidas para las situaciones referidas en el apartado anterior.

2. Paradas temporales y cierre:

En el caso de paralización definitiva de la actividad o de paralización temporal por plazo superior a dos años, el titular de la AAU deberá entregar todos los residuos existentes en la instalación industrial a un gestor autorizado conforme a la Ley 22/2011, de 28 de julio; y dejar la instalación industrial en condiciones adecuadas de higiene ambiental.

El condicionado indicado anteriormente se emite sin perjuicio del cumplimiento de cualquier normativa que le sea de aplicación al desarrollo de la actividad.

j. Prescripciones finales.

1. Según el artículo 17 de la Ley 16/2015, de 23 de abril, de protección ambiental de la Comunidad Autónoma de Extremadura, la Autorización Ambiental Unificada objeto de la presente resolución tendrá una vigencia indefinida, sin perjuicio de la necesidad de obtener o renovar las diversas autorizaciones sectoriales que sean pertinentes para el ejercicio de la actividad en los periodos establecidos en esta ley y en la normativa reguladora vigente.
2. El titular de la instalación deberá comunicar a la Dirección General de Sostenibilidad cualquier modificación que se proponga realizar en la misma según se establece en el artículo 20 de la Ley 16/2015, de 23 de abril, de protección ambiental de la Comunidad Autónoma de Extremadura.



3. La presente AAU podrá ser revocada por incumplimiento de cualquiera de sus condiciones.
4. El incumplimiento de las condiciones de la resolución constituye una infracción que irá de leve a grave, según el artículo 131 de la Ley 16/2015, de 23 de abril, de protección ambiental de la Comunidad Autónoma de Extremadura.

Contra la presente Resolución, que no pone fin a la vía administrativa, el interesado podrá interponer Recurso de Alzada de conformidad con lo establecido en los artículos 112, 115, 121 y 122 de la Ley 39/2015, de 1 de octubre, del Procedimiento Administrativo Común de las Administraciones Públicas, ante la Consejera para la Transición Ecológica y Sostenibilidad, en el plazo de un mes a contar desde el día siguiente al de la notificación de la presente resolución.

Transcurrido el plazo de interposición del recurso sin que éste se haya presentado, la presente resolución será firme a todos los efectos legales.

Mérida, 13 de diciembre de 2021.

El Director General de Sostenibilidad,
JESÚS MORENO PÉREZ

ANEXO I

RESUMEN DEL PROYECTO

La actividad consiste en el tratamiento de alperujos (residuos procedentes de las almazaras) de dos fases para producir: alperujo graso seco, extracto vegetal seco y bioestimulante agrícola. Estos productos serán destinados a la alimentación animal (alperujo graso seco) o enmienda orgánica para la agricultura.

La actividad está sometida a Autorización Ambiental Unificada por estar incluida en el Anexo II de la Ley 16/2015, de 23 de abril, de protección ambiental de la Comunidad Autónoma de Extremadura, en particular en la categoría 9.1, relativa a instalaciones para la valorización o eliminación, en lugares distintos de los vertederos, de residuos de todo tipo, no incluidas en el Anexo I.

La instalación industrial se ubicará en la Calle Thomas Edison, Parcela N.º 17, del Polígono Industrial Talarrubias II. Referencia Catastral 06127A024003260001BE. Coordenadas UTM X: 305825,72 COORD. Y: 4323374,29. Huso 30. WGS84.

El proceso está se basa en sucesivas etapas de filtración, evaporación y condensación. La capacidad de tratamiento de residuos autorizada es de 1.036.800 kg/anuales. La cantidad máxima de residuos a almacenar en el exterior es de 100 m³.

En el proceso productivo se distinguen las siguientes etapas:

- Recepción y almacenamiento de Alperujo Graso Húmedo
- Reciclado de Alperujo Graso Húmedo
- Expedición de productos obtenidos
- Gestión de residuos generados

Instalaciones y equipos principales:

La superficie empleada para el desarrollo de la actividad es de 1.092 m², que más la zona de retranqueo frontal y trasero de la parcela suman los 1.249 m² de superficie total.

La nave industrial dispondrá de cubierta en la totalidad de su superficie, con vertido directo de aguas pluviales sobre la parcela y recogidas en la red horizontal de saneamiento conectada a red municipal, por lo que no existirá interferencia alguna entre aguas pluviales y la actividad industrial.

La nave industrial tendrá unas dimensiones de 12 x 25 metros, lo que hace un total de 300 m² construidos, realizados en una planta con una altura de 4,50 metros de alero de cubierta y de 5,50 a cumbrera de cubierta. La nave estará construida mediante estructura metálica con cubierta a dos aguas, con paneles sándwich con núcleo de espuma de poliuretano (40 kg/m³), tanto en cubierta como en paramentos verticales interiores y exteriores.

Se ejecutará un cerramiento perimetral de la parcela mediante cerramiento de hormigón con placa alveolar y con una altura de 3 metros, salvo en la fachada Oeste, en la que se instalarán dos puertas correderas de 5 x 2 metros de altura y una malla metálica de 16 x 2 metros de altura.

Equipos de la Línea de recepción y almacenamiento de Alperujo Graso Húmedo

- Depósitos de almacenamiento de materia prima: Se instalará 1 depósito de 100 m³ con cubeto de retención para posibles roturas, con 5 compartimentos cerrados de 20 m³ de capacidad unitaria.
- Sistema de transporte neumático al vacío desde el camión hacia los depósitos de almacenamiento de materia prima.

Equipos de la Línea de maceración y separación sólido-líquido

- 5 depósitos de separación sólido-líquido de acero inoxidable AISI 304 L de 1 m³ de capacidad cada uno. Estos depósitos tendrán una estructura de ruedas que permitirán su desplazamiento para realizar las labores de limpieza.
- 2 depósitos para la fase sólida obtenida en la maceración y separación sólido-líquido. Estos depósitos serán de acero inoxidable AISI 304 L de 0,50 m³ de capacidad cada uno. Estos depósitos tendrán una estructura de ruedas que permitirán su desplazamiento para realizar las labores de limpieza.
- 1 depósito para la fase líquida obtenida tras el filtrado. Este depósito será de acero inoxidable AISI 304 L y 1 m³ de capacidad. Este depósito tendrá una estructura de ruedas que permitirá su desplazamiento para realizar las labores de limpieza.
- Mesa de filtración en cascada con diferentes tamices de paso de malla en acero inoxidable AISI 304 L (1,5 mm, 0,8 mm, 0,10 mm y 0,04 mm).
- Sistema de transporte neumático al vacío de materia prima desde los depósitos de almacenamiento a los cinco depósitos de maceración y separación sólido-líquido.
- Sistema de transporte neumático al vacío desde los 5 depósitos de maceración y separación sólido-líquido a la mesa de filtrado.



- Sistema de transporte neumático al vacío hacia Línea de obtención de Extracto vegetal seco con alto contenido en compuestos bioactivos.
- Sistema de transporte neumático al vacío hacia los depósitos de la fase sólida.
- Sistema de transporte de depósitos de la fase sólida hacia la Línea de obtención de Alperujo graso Seco. Los dos depósitos tendrán ruedas que permitirán desplazarlos hacia su línea de tratamiento.
- Equipo generador de aire ozonizado.

Equipos de la Línea de obtención de Alperujo Graso Seco

- Cámaras de tratamiento: Se instalarán dos cámaras de tratamiento fabricadas en Acero inoxidable AISI 304 L. Tendrán una doble camisa inferior para la recirculación de agua caliente como elemento calefactor, lo que permitirá la regulación térmica del proceso. Las cámaras de tratamiento estarán recubiertas por una lámina aislante de fibra de vidrio, que evite las pérdidas térmicas.
- Bombas de vacío. Se instalará una bomba de vacío para cada cámara de tratamiento, lo que permitirá obtener las distintas presiones necesarias para el proceso.
- Equipo condensador. Se instalará un equipo condensador por cámara de tratamiento y estará compuesto por un serpentín de acero inoxidable AISI 304 L, por el que se hará circular el agua evaporada en el proceso, inmerso en un baño de agua fría recirculada. Este equipo estará recubierto por una lámina aislante de fibra de vidrio, que evite las pérdidas térmicas.
- Depósito inicial de recogida de aguas de condensado. Las aguas de condensado se recogerán en un depósito intermedio de PVC alimentario para cada cámara de tratamiento, lo que permitirá recoger las aguas obtenidas en cada ciclo.
- Depósito intermedio de recogida de aguas recuperadas en el proceso. Se tendrá un depósito intermedio de PVC alimentario de recogida del agua recuperada en el proceso de obtención de Alperujo graso seco, desde el que se bombeará a la zona de almacenamiento de agua recuperada.
- Sistema de Bombeo para Agua recuperada. El sistema de bombeo de agua recuperada hacia la zona de almacenamiento de agua recuperada estará compuesto por una bomba sumergible.
- Sistema de transporte neumático al vacío de producto terminado hacia la zona de almacenamiento de Alperujo Graso Seco.



- Control del proceso: Un cuadro eléctrico de mando y control, así como un sistema informático de control para monitorizar todos los elementos/parámetros que intervienen en el proceso.
- Otros elementos de control necesarios para el correcto funcionamiento de la instalación tales como: válvulas manuales, válvulas actuadas, termómetros, manómetros, niveles, caudalímetros, etc.
- tuberías de interconexión, valvulería y accesorios de acero inoxidable.

Equipos de la Línea de obtención de Extracto vegetal seco con alto contenido en compuestos bioactivos

- Depósito de almacenamiento de fase líquida filtrada a tratar proveniente de la línea de maceración y separación sólido-líquido. Este depósito será de Acero Inoxidable AISI 304 L y tendrá una capacidad de 1 m³. Este depósito se instalará sobre un soporte con ruedas en altura.
- Cámaras de tratamiento: Se instalarán seis cámaras de tratamiento fabricadas en Acero inoxidable AISI 304. Tendrán una doble camisa inferior para la recirculación de agua caliente como elemento calefactor, lo que permitirá la regulación térmica del proceso. Las cámaras de tratamiento estarán recubiertas por una lámina aislante de fibra de vidrio, que evite las pérdidas térmicas.
- Bombas de vacío. Se instalará una bomba de vacío para cada cámara de tratamiento, lo que permitirá obtener las distintas presiones necesarias para el proceso.
- Equipo condensador. Se instalará un equipo condensador por cámara de tratamiento y estará compuesto por un serpentín de acero inoxidable AISI 304, por el que se hará circular el agua evaporada en el proceso, inmerso en un baño de agua fría recirculada. Este equipo estará recubierto por una lámina aislante de fibra de vidrio, que evite las pérdidas térmicas.
- Depósito inicial de recogida de aguas de condensado. Las aguas de condensado se recogerán en un depósito intermedio de PVC alimentario para cada cámara de tratamiento, lo que permitirá recoger las aguas obtenidas en cada ciclo.
- Depósito intermedio de recogida de aguas recuperadas en el proceso. Se tendrá un depósito intermedio de PVC alimentario de recogida del agua recuperada en el proceso de obtención de Extracto vegetal seco con alto contenido en compuestos bioactivos, desde el que se bombeará a la zona de almacenamiento de agua recuperada.



- Sistema de Bombeo para Agua recuperada. El sistema de bombeo de agua recuperada hacia la zona de almacenamiento de agua recuperada estará compuesto por una bomba sumergible.
- Control del proceso: Un cuadro eléctrico de mando y control, así como un sistema informático de control para monitorizar todos los elementos/parámetros que intervienen en el proceso.
- Otros elementos de control necesarios para el correcto funcionamiento de la instalación tales como: válvulas manuales, válvulas actuadas, termómetros, manómetros, niveles, caudalímetros, etc.
- Tuberías de interconexión, valvulería y accesorios de acero inoxidable.

Equipos de la zona de envasado y etiquetado

- Envasadora al vacío para los extractos vegetales secos con alto contenido en compuestos bioactivos.
- Ordenador e impresora de etiquetas.
- Balanza de precisión. 0 – 6 kg
- Balanza industrial. 0 – 150 kg

Equipos de la Zona de almacenamiento de Extracto vegetal seco con alto contenido en compuestos bioactivos

Se contará con dos armarios refrigerados.

Equipos de la Zona de almacenamiento de Alperujo Graso Seco.

El almacenamiento a granel del Alperujo Graso Seco obtenido tendrá un sistema de transporte hacia su depósito de almacenamiento en la zona de expediciones.

Equipos de la Zona de almacenamiento de Agua Recuperada

El almacenamiento del agua recuperada se realizará en 2 depósitos de 12 m³ de capacidad cada uno situados en el exterior de la nave.

Equipos de la Zona de expediciones de productos terminados.

La zona de expediciones contará con apilador manual que permitirá la carga de los productos en los vehículos de reparto.



Equipos de la zona taller

- Radial amoladora
- Taladro percutor
- Equipo de soldadura para reparaciones eléctricas y electrónicas

Equipos de medición y control de materia prima y productos terminados.

- Medidor de pH
- Termómetro digital
- Medidor de humedad relativa



ANEXO II

Plano

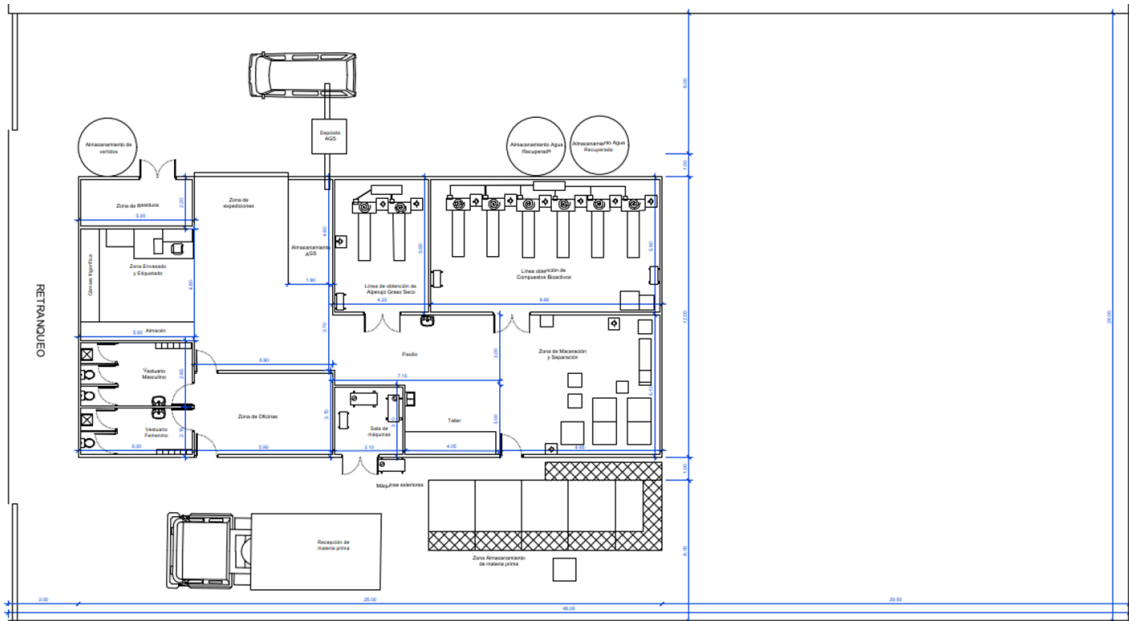



RESOLUCIÓN de 16 de diciembre de 2021, de la Dirección General de Industria, Energía y Minas, por la que se otorga autorización administrativa previa a la sociedad Desarrollos Fotovoltaicos Ibéricos 38, SLU, para la instalación fotovoltaica "Hornachos Solar 98", ubicada en el término municipal de Hornachos (Badajoz), e infraestructura de evacuación de energía eléctrica asociada. Expte.: GE-M/60/20. (2021063929)

Visto el expediente instruido en esta Dirección General, a petición de la sociedad Desarrollos Fotovoltaicos Ibéricos 38, SLU, con C.I.F. B88492954 y domicilio social en C/ Velázquez, n.º 4, 1ª planta. 28001_Madrid, solicitando autorización administrativa previa de la instalación de referencia, se exponen los siguientes:

ANTECEDENTES DE HECHO:

Primero. Con fecha de registro de entrada en la Junta de Extremadura de 29 de octubre de 2020, D. Matthieu Romain Tirel y D. Joaquín Monfort Celdrán, en nombre y representación de la sociedad Desarrollos Fotovoltaicos Ibéricos 38, SLU, presentaron solicitud de autorización administrativa previa para la instalación fotovoltaica "Hornachos Solar 98" ubicada en término municipal de Hornachos (Badajoz), y sus infraestructuras de evacuación de energía eléctrica asociadas, acompañando el proyecto de construcción correspondiente.

Segundo. Con fecha de 30 de abril de 2021, finalizó el trámite de información pública del proyecto no habiéndose presentado alegaciones.

Tercero. De conformidad con lo establecido en el Real Decreto 1955/2000, de 1 de diciembre, por el que se regulan las actividades de transporte, distribución, comercialización, suministro y procedimientos de autorización de instalaciones de energía eléctrica, se dio traslado de las separatas correspondientes a las distintas administraciones, organismos o empresas de servicio público o de interés general afectadas, con bienes y derechos a su cargo, siendo aceptados por el promotor los informes emitidos por los mismos.

Cuarto. Con fecha de 20 de agosto de 2021, la Dirección General de Sostenibilidad de la Consejería para la Transición Ecológica y Sostenibilidad emite Informe de Impacto Ambiental favorable sobre el proyecto de instalación fotovoltaica "Hornachos Solar 98".

Quinto. Con fecha de registro de entrada en la Junta de Extremadura de 9 de diciembre de 2021, D. Matthieu Romain Tirel y D. Joaquín Monfort Celdrán, en nombre y representación de la sociedad Desarrollos Fotovoltaicos Ibéricos 38, SLU, completaron la documentación necesaria para la obtención de la autorización administrativa previa de la instalación de referencia.

A estos antecedentes de hecho, les son de aplicación los siguientes

**FUNDAMENTOS DE DERECHO:**

Primero. Conforme a lo dispuesto en el apartado 1.37 del artículo 9 del Estatuto de Autonomía, modificado por Ley Orgánica 1/2011, de 28 de enero, la Comunidad Autónoma de Extremadura tiene competencias exclusivas en materia de instalaciones de producción, almacenamiento, distribución y transporte de energías de cualquier tipo en su territorio, incluida la eléctrica cuando el aprovechamiento de ésta no afecte a otras Comunidades Autónomas.

En este sentido, de conformidad con lo dispuesto en el artículo 2 del Decreto del Presidente 16/2019, de 1 de julio, por el que se modifican la denominación, el número y las competencias de las Consejerías que conforman la Administración de la Comunidad Autónoma de Extremadura, así como lo dispuesto en el Decreto 87/2019, de 2 de agosto, por el que se establece su estructura orgánica básica, y el Decreto 170/2019, de 29 de octubre, por el que se establece la estructura orgánica de la Consejería para la Transición Ecológica y Sostenibilidad, corresponde a la Dirección General de Industria, Energía y Minas todas las funciones relacionadas con la dirección de las políticas de industria, energía y minas.

Por tanto, en virtud de lo dispuesto en el artículo 6.2 del Decreto 221/2012, de 9 de noviembre, la competencia para adoptar la presente resolución corresponde a la Dirección General de Industria, Energía y Minas.

Segundo. La Ley 24/2013, de 26 de diciembre, del Sector Eléctrico, determina que la construcción, puesta en funcionamiento, y modificación de las instalaciones de generación, transporte y distribución de energía eléctrica están sometidas, con carácter previo, al régimen de autorizaciones establecido en el artículo 53 de la Ley indicada y en sus disposiciones de desarrollo.

Asimismo de conformidad con lo establecido en el Título VII del Real Decreto 1955/2000, de 1 de diciembre, una vez concluidos los trámites correspondientes, y analizadas las alegaciones y manifestaciones recibidas durante la instrucción del procedimiento, así como los pronunciamientos, alegaciones, informes, condicionados y documentos preceptivos obrantes en el mismo emitidos por otras Administraciones Públicas, organismos y empresas de servicio público o de servicios de interés general, el órgano sustantivo emitirá la resolución pertinente.

Tercero. Con fecha 30 de diciembre de 2020 se publicó en el Boletín Oficial del Estado, el Real Decreto 1183/2020, de 29 de diciembre, de acceso y conexión a las redes de transporte y distribución de energía eléctrica, cuya disposición final tercera realiza, entre otras, una modificación del segundo párrafo del artículo 3 del Real Decreto 413/2014, de 6 de junio, por el que se regula la actividad de producción de energía eléctrica a partir de fuentes de energía renovables, cogeneración y residuos, relativo a la definición de potencia instalada



para instalaciones fotovoltaicas, siendo de aplicación dicha modificación a la instalación que nos ocupa en virtud de la disposición transitoria quinta del citado Real Decreto 1183/2020, de 29 de diciembre.

Por todo ello, teniendo en cuenta que han sido llevados a afecto los trámites preceptivos en la legislación vigente, y considerando lo expuesto en los antecedentes de hecho y en los fundamentos de derecho esta Dirección General,

RESUELVE:

Conceder a la sociedad Desarrollos Fotovoltaicos Ibéricos 38, SLU, con C.I.F. B88492954, autorización administrativa previa de las instalaciones cuyas características principales son las que a continuación se indican:

– Ubicación de la instalación de generación solar fotovoltaica: Polígono 24, parcelas 109, 110 y 9027, del término municipal de Hornachos (Badajoz).

– Características de la instalación:

- Nombre de la instalación: "Hornachos Solar 98".
- Instalación solar fotovoltaica de 3.482 kW de potencia instalada, compuesta por 2 inversores de 1.741 kW cada uno, un sistema de control que impide que la potencia activa inyectada a la red supere los 3.000 kW y 9.369 módulos fotovoltaicos de 400 W cada uno, montados sobre estructuras soporte de seguidor a un eje.
- Centros de transformación: 1 de 3.482 kVA-0,67 kV/15 kV.
- Línea de evacuación constituida por un tramo subterráneo a 15 kV, de conexión entre el centro de transformación de la planta y el apoyo n.º 3 de la línea de evacuación aérea a 66 kV "Línea aérea 66 kV SET Hornachos Solar 16 – SET Hornachos" (objeto de otro proyecto, expediente n.º GE-M/10/19), desde donde partirá la infraestructura compartida de conexión hasta la subestación "Hornachos", propiedad de Endesa Distribución Eléctrica, SL.

Recorrido línea: Polígono 24, parcela 110, del término municipal de Hornachos (Badajoz).

– Presupuesto total de ejecución material del proyecto: 1.769.563,19 €.

– Finalidad: Instalación de producción de energía eléctrica solar fotovoltaica e infraestructura eléctrica de evacuación asociada.



La autorización administrativa previa se otorga bajo las siguientes condiciones:

La Empresa queda obligada en todo momento a dar cumplimiento a lo establecido en la Ley 24/2013, de 26 de diciembre, del Sector Eléctrico, y en sus disposiciones de desarrollo.

La Empresa tendrá en cuenta, para realizar la ejecución de las instalaciones, el cumplimiento de los condicionados que hayan sido establecidos por Administraciones Públicas, organismos, empresas de servicio público o empresas de servicios de interés general.

La Empresa, una vez finalizadas las instalaciones y realizadas las pruebas, ensayos y verificaciones de las mismas con resultado favorable, deberá solicitar la emisión de la correspondiente autorización de explotación.

La presente Autorización se otorga sin perjuicio de terceros y dejando a salvo los derechos particulares, e independientemente de las autorizaciones, licencias o permisos de competencia municipal, provincial u otros, necesarios para la realización de las obras de las instalaciones.

La presente resolución no pone fin a la vía administrativa y contra la misma podrá interponerse recurso de alzada ante la Excm. Sra. Consejera para la Transición Ecológica y Sostenibilidad de acuerdo con lo establecido en el artículo 121 de la Ley 39/2015, de 1 de octubre, del Procedimiento Administrativo Común de las Administraciones Públicas, en el plazo de un mes a contar desde el día siguiente al de la notificación de la presente resolución, de conformidad con el artículo 122 de dicha norma legal.

Mérida, 16 de diciembre de 2021.

El Director General de Industria,
Energía y Minas,
SAMUEL RUIZ FERNÁNDEZ



RESOLUCIÓN de 17 de diciembre de 2021, del Servicio de Ordenación Industrial, Energética y Minera, por la que se otorga autorización administrativa previa a I-DE Redes Eléctricas Inteligentes, SAU, de las instalaciones correspondientes al proyecto denominado "Soterramiento de un tramo de la línea aérea de media tensión "Almaraz Pueblo" de la ST Almaraz, de 20 kV. entre los apoyos 5148 Y 2178, con el consecuente desmontaje del tramo a soterrar". Término municipal: Higuera de Albalat (Cáceres). Expte.: AT-9334. (2021063944)

Visto el expediente correspondiente al procedimiento de autorización administrativa previa del proyecto denominado "Soterramiento de un tramo de la línea aérea de media tensión "Almaraz Pueblo" de la ST Almaraz, de 20 kV. entre los apoyos 5148 Y 2178, con el consecuente desmontaje del tramo a soterrar.", iniciado a solicitud de I-DE Redes Eléctricas Inteligentes, SAU. (citada en adelante también como "la Empresa"), con domicilio en Calle Periodista Sánchez Asensio, n.º 1., Cáceres, se emite la presente resolución de conformidad con lo establecido en la Ley 24/2013, de 26 de diciembre, del Sector Eléctrico, en el Título VII, Capítulo II, del Real Decreto 1955/2000, de 1 de diciembre, por el que se regulan las actividades de transporte, distribución, comercialización, suministro y procedimientos de autorización de instalaciones de energía eléctrica, y en el Decreto 221/2012, de 9 de noviembre, sobre determinación de los medios de publicación de anuncios de información pública y resoluciones y de los órganos competentes para la resolución de determinados procedimientos administrativos en los sectores energético y de hidrocarburos, teniendo en cuenta los siguientes antecedentes de hecho y fundamentos de derecho.

ANTECEDENTES DE HECHO

Primero. Con fecha 29 de julio de 2021, I-DE Redes Eléctricas Inteligentes, SAU. presentó la solicitud indicada en el encabezamiento de la presente resolución, obteniéndose resultado favorable en la comprobación de la misma y de su documentación adjunta.

Segundo. De conformidad con lo establecido en la legislación vigente, se realizaron los trámites indicados a continuación:

- Información pública del proyecto, por el plazo legalmente establecido, siendo realizadas publicaciones en los siguientes medios:

Diario Oficial de Extremadura: 29/09/2021

- Información a otras Administraciones Públicas y empresas de servicio público o de interés general, para que manifestaran su conformidad u oposición y establecieran los condicionados técnicos correspondientes.



- El proyecto, por sus características, no está sometido a ningún procedimiento de evaluación ambiental de los previstos en la legislación vigente en materia de protección del medio ambiente.

Tercero. Respecto a las actuaciones indicadas en el apartado anterior debe hacerse constar lo siguiente:

- Durante el trámite de información pública no han sido presentadas alegaciones.
- La Empresa ha manifestado su aceptación de los condicionados recogidos en los pronunciamientos e informes emitidos por las Administraciones Públicas y empresas de servicio público o de interés general.

FUNDAMENTOS DE DERECHO

Primero. Conforme a lo dispuesto en el apartado 1.37 del Artículo 9 del Estatuto de Autonomía de la Comunidad Autónoma de Extremadura, aprobado por la Ley Orgánica 1/2011, de 28 de enero, la misma posee la competencia exclusiva en materia de instalaciones de producción, almacenamiento, distribución y transporte de energías de cualquier tipo en su territorio, correspondiéndole la función legislativa, la potestad reglamentaria y, en ejercicio de la función ejecutiva, la adopción de cuantas medidas, decisiones y actos procedan. Esta función ejecutiva es realizada por la Consejería para la Transición Ecológica y Sostenibilidad, según lo dispuesto en el Decreto del Presidente 16/2019, de 1 de julio, por el que se modifican la denominación, el número y las competencias de las Consejerías que conforman la Administración de la Comunidad Autónoma de Extremadura, correspondiendo el ejercicio de dichas atribuciones a la Dirección General de Industria, Energía y Minas, con arreglo a las referencias competenciales y normativas recogidas en el Decreto 87/2019 de 2 de agosto, por el que se establece la estructura orgánica básica de la Administración de la Comunidad Autónoma de Extremadura, siendo competencia de este Servicio la resolución del procedimiento, conforme a lo dispuesto en el artículo 6 del Decreto 221/2012, de 9 de noviembre.

Segundo. La Ley 24/2013, de 26 de diciembre, del Sector Eléctrico, determina que la construcción, puesta en funcionamiento, y modificación de las instalaciones de generación, transporte y distribución de energía eléctrica están sometidas, con carácter previo, al régimen de autorizaciones establecido en el artículo 53 de la Ley indicada y en sus disposiciones de desarrollo.

De conformidad con lo establecido en el Título VII del Real Decreto 1955/2000, de 1 de diciembre, una vez concluidos los trámites correspondientes, y analizadas las alegaciones y manifestaciones que se hubieran recibido durante la instrucción del procedimiento, así como los pronunciamientos, alegaciones, informes, condicionados y documentos preceptivos



obrantes en el mismo emitidos por otras Administraciones Públicas, organismos y empresas de servicio público o de servicios de interés general, el órgano sustantivo emitirá la resolución pertinente, en la que se solventarán las problemáticas o discrepancias surgidas con motivo de las alegaciones presentadas o discrepancias puestas de manifiesto en el procedimiento que no hubieran quedado solventadas con anterioridad al trámite de resolución.

En el presente caso no han sido presentadas alegaciones, y la Empresa ha aceptado los condicionados de Administraciones Públicas y entidades afectadas.

Por todo ello, teniendo en cuenta que han sido llevados a afecto los trámites preceptivos en la legislación vigente, y considerando lo expuesto en los antecedentes de hecho y en los fundamentos de derecho este Servicio

RESUELVE:

Conceder a I-DE Redes Eléctricas Inteligentes, SAU, autorización administrativa previa de las instalaciones correspondientes al proyecto denominado "Soterramiento de un tramo de la línea aérea de media tensión "Almaraz Pueblo" de la ST Almaraz, de 20 kV. entre los apoyos 5148 Y 2178, con el consecuente desmontaje del tramo a soterrar", cuyos datos esenciales son los indicados seguidamente:

Línea subterránea media tensión:

- Origen: Apoyo 5148 existente de la LAMT- "Almaraz Pueblo" de la ST Almaraz, en el que se realizará un entronque aéreo - subterráneo.
- Final: Empalmes con LSMT existente que baja del apoyo 2178, de la LAMT- "Almaraz Pueblo" , a desmontar, a realizar junto al mismo, según planos.
- Tipo de línea: Subterránea. Simple circuito.
- Tensión de servicio: 20 kV.
- Materiales: Aluminio compacto, sección circular, clase 2 UNE 21-022.
- Conductores: HEPRZ1 12/20 KV 3x(1x240) mm².
- Total conductor: 146 m¹.
- Longitud total: 146 m.
- Emplazamiento: Terreno Municipal en Calle las Eras, según planos.



- Término afectado: Higuera de Albalat (Cáceres).

Esta autorización administrativa previa, se otorga bajo las siguientes condiciones:

- La Empresa queda obligada en todo momento a dar cumplimiento a lo establecido en la Ley 24/2013, de 26 de diciembre, del Sector Eléctrico, y en sus disposiciones de desarrollo.
- Esta resolución se emite sin perjuicio e independientemente de las autorizaciones, licencias, concesiones o permisos de competencia municipal o de otros organismos y entidades, necesarias para la realización de las obras y el establecimiento de las instalaciones a las que se refiere esta resolución, así como las relacionadas, en su caso, con sus instalaciones auxiliares y complementarias.
- La Empresa deberá ajustarse en todo momento al proyecto presentado. Las modificaciones que deban ser introducidas deberán disponer previamente de la correspondiente autorización, sin la cual no podrán ser ejecutadas.
- La Empresa tendrá en cuenta, para realizar la ejecución de las instalaciones, el cumplimiento de los condicionados que hayan sido establecidos por Administraciones Públicas, organismos, empresas de servicio público o empresas de servicios de interés general.

El incumplimiento de las condiciones recogidas en esta resolución, por la declaración inexacta de los datos suministrados o por cualquier otra causa que desvirtúe el objeto de la misma, podrá suponer su revocación, previa instrucción del correspondiente procedimiento.

Contra la presente resolución, que no pone fin a la vía administrativa, podrá interponerse recurso de alzada ante la Dirección General de Industria, Energía y Minas de la Consejería para la Transición Ecológica y Sostenibilidad, en un plazo no superior a un mes, conforme a lo establecido en la Ley 39/2015, de 1 de octubre, del Procedimiento Administrativo Común de las Administraciones Públicas.

Cáceres, 17 de diciembre de 2021.

El Jefe de Servicio de Ordenación
Industrial, Energética y Minera,
JUAN CARLOS BUENO RECIO



RESOLUCIÓN de 21 de diciembre de 2021, de la Consejera, por la que se fija la prestación de servicios mínimos durante la situación de huelga convocada desde el 28 de diciembre de 2021 al 3 de enero de 2022 en la empresa Zardoya Otis. (2021063976)

Ante la convocatoria de huelga en la empresa Zardoya OTIS, SA, promovida por el Sindicato de la Elevación, cuya duración está prevista de forma continuada entre las 00:00 horas del día 28 de diciembre de 2021 hasta las 24:00 horas del día 3 de enero de 2022 en todos los centros de trabajo de la misma, deben ser adoptadas las medidas oportunas para asegurar el funcionamiento del servicio de corrección de averías que ocasionen la parada de ascensores, de atención inmediata en casos de parada con personas atrapadas en la cabina del ascensor, o en caso de accidentes o urgencias similares.

Zardoya Otis, SA, es una entidad mercantil legalmente constituida dedicada a la fabricación, instalación, mantenimiento preventivo y correctivo de aparatos elevadores y escaleras mecánicas y atención de avisos de ascensores parados y emergencias, prestando un servicio esencial para la comunidad, como son los servicios referidos a "atención de avisos de ascensores parados, atrapados y emergencias de aparatos elevadores", al tratarse de obligaciones tendentes a asegurar la integridad de las personas, conforme a lo establecido en Real Decreto 88/2013, de 8 de febrero, por el que se aprueba la Instrucción Técnica Complementaria AEM 1 "Ascensores" del Reglamento de aparatos de elevación y manutención, aprobado por Real Decreto 2291/1985, de 8 de noviembre.

La falta de prestación del servicio de mantenimiento de aparatos elevadores y la desatención de posibles averías en los mismos se entiende que podría ser causa de graves perjuicios para la vida, la integridad y la salud de las personas usuarias. Por este motivo, se considera necesario disponer de un contingente suficiente de trabajadores que permita solucionar las eventuales emergencias y los rescates de personas derivados de las averías que se produzcan en los ascensores durante los días en que está convocada la huelga.

Resultan de aplicación los siguientes fundamentos jurídicos:

- I. El derecho de huelga reconocido en el artículo 28.2 de la Constitución Española (CE), tiene carácter de derecho fundamental, dada su ubicación en la Sección primera, del Capítulo II, del Título I de la CE y, por tanto, con los medios de tutela y garantía reforzada establecidos en el artículo 53.1 y 2 de la CE. La STC 11/1981, de 8 de abril, señala (f.j. 9) que "la huelga se consagra como un derecho constitucional, lo que es coherente con la idea del Estado social y democrático de Derecho establecido por el artículo 1.1 de la CE, que entre otras significaciones tiene la de legitimar medios de defensa a los intereses de grupos y estratos de la población socialmente dependientes, y entre los que se cuenta el de otorgar recono-

cimiento constitucional a un instrumento de presión que la experiencia secular ha mostrado ser necesario para la afirmación de los intereses de los trabajadores en los conflictos socio-económicos, conflictos que el Estado social no puede excluir, pero a los que sí puede y debe proporcionar los adecuados cauces institucionales; lo es también con el derecho reconocido a los sindicatos en el artículo 7 de la Constitución, ya que un sindicato sin derecho al ejercicio de la huelga quedaría, en una sociedad democrática, vaciado prácticamente de contenido; y lo es, en fin, con la promoción de las condiciones para que la libertad y la igualdad de los individuos y grupos sociales sean reales y efectivas (artículo 9.2 CE)". En el mismo sentido la STC 33/2011, de 28 de marzo.

En esta línea, la STC 123/1992 de 28 de septiembre, estableció que "el derecho de huelga, que hemos calificado ya como subjetivo por su contenido y fundamental por su configuración constitucional, goza además de una singular preeminencia por su más intensa protección. En efecto, la Constitución reconoce en su artículo 37 el derecho de los trabajadores y empresarios a adoptar medidas de conflicto colectivo, pero desgaja de este marco general una de ellas, la huelga, para colocarlo en lugar preferente, el artículo 28, confiriéndole -como a todos los de su grupo- una mayor consistencia que se refleja en el mayor rango exigible para la Ley que lo regule y en la más completa tutela jurisdiccional, con un cauce procesal ad hoc en la vía judicial ordinaria y el recurso de amparo ante nosotros (artículos 53, 81 y 161 CE). La preeminencia de este derecho produce, durante su ejercicio, el efecto de reducir y en cierto modo anestesiar, paralizar o mantener en una vida vegetativa, latente, otros derechos que en situaciones de normalidad pueden y deben desplegar toda su capacidad potencial. Tal sucede con la potestad directiva del empresario, regulada en el artículo 20 del Estatuto de los Trabajadores".

II. Sin embargo, lo señalado anteriormente no supone que los derechos fundamentales reconocidos en la Constitución tengan la consideración de absolutos o ilimitados. Respecto del derecho de huelga, el límite viene dado por la concurrencia con otros derechos fundamentales y por el respeto de los bienes constitucionalmente protegidos.

Desde la citada STC 11/1981, de 8 de abril, el Tribunal Constitucional ha ido estableciendo estos límites (SSTC 26/1981, 33/1981, 51/1986, 53/1986, 27/1989 y 43/1999, entre otras), en la medida en que la destinataria y acreedora de los servicios afectados por la huelga es la comunidad entera y, al mismo tiempo, esenciales para ella, sin que la consideración de un servicio como esencial implique la supresión de este derecho, sino únicamente la adopción de las garantías precisas para compatibilizar ambos intereses.

Respecto a las limitaciones de la huelga por afectar a servicios esenciales, la STC 184/2006, de 19 de junio, ha establecido lo siguiente: "a) El derecho de huelga puede experimentar limitaciones o restricciones en su ejercicio derivadas de su conexión con otros derechos o



bienes constitucionalmente protegidos, aunque nunca podrán rebasar su contenido esencial, hacerlo impracticable, obstruirlo más allá de lo razonable o despojarlo de la necesaria protección. Una de esas limitaciones, expresamente previstas en la Constitución, procede de la necesidad de garantizar los servicios esenciales de la comunidad (SSTC 11/1981, de 8 de abril, FFJJ 7, 9 y 18; 51/1986, de 24 de abril, FJ 2; 53/1986, de 5 de mayo, FJ 3; 27/1989, de 3 de febrero, FJ 1; 43/1990, de 15 de marzo, FJ 5 a); 148/1993, de 29 de abril, FJ 5)". Consecuentemente, la consideración de un servicio como esencial no puede significar en modo alguno la supresión de este derecho para los trabajadores ocupados en tal servicio, sino solo la adopción de las garantías precisas para su mantenimiento; señalándose finalmente que si la huelga ha de mantener una capacidad de presión suficiente como para lograr sus objetivos frente a la empresa, en principio destinataria del conflicto, no debe serle añadida a la misma la presión adicional del daño innecesario que sufre la comunidad como usuaria de los servicios públicos.

En el mismo sentido la STS de 29 de mayo de 1995 (RJ 4395), estableció que los límites ostentan diferente significación, en función del servicio afectado, por lo que debe establecerse una graduación jerárquica entre los mismos, atendiendo a las "características" de los que están en pugna.

- III. De acuerdo con doctrina constitucional reiterada, el carácter esencial de un servicio, lo es, no tanto por la naturaleza de la actividad que se despliega, sino por la de los intereses a cuya satisfacción se dirige la prestación de que se trata, debiendo ser esenciales los bienes e intereses satisfechos, para que el servicio sea esencial, lo que nos sitúa, como se ha señalado, en el libre ejercicio de los derechos fundamentales y de las libertades públicas y en el libre disfrute de los bienes constitucionalmente protegidos, que en el ámbito a que se concreta esta Resolución, se traduce en el derecho a la salud pública reconocido en el artículo 43 de la CE, respecto a los cuales corresponde a los poderes públicos su organización y tutela a través de las medidas preventivas y de las prestaciones y de los servicios necesarios.
- IV. La clase y número de trabajos que hayan de realizarse para cubrir los derechos y libertades que el servicio satisface, y el tipo de garantías que ha de adoptarse, no pueden determinarse de forma apriorística, sino tras una valoración y ponderación de los bienes o derechos afectados, del ámbito personal, funcional o territorial de la huelga, de su duración y demás circunstancias que concurren para alcanzar el mayor equilibrio entre el derecho de huelga y aquellos otros bienes que el propio servicio esencial satisface. (Sentencia del Tribunal Superior de Justicia de Madrid de 12 de noviembre de 1997, núm. 1147/1997).

En este sentido la sentencia de la Sala Tercera del Tribunal Supremo de 15 de enero de 2007 ha incidido en la exigencia de motivación en las resoluciones que fijan los servicios



mínimos, señalando que ésta misma debe concretarse hasta alcanzar a las circunstancias singulares de la convocatoria de que se trate. También la STS de 10 de noviembre de 2010, Sala de lo Contencioso-administrativo, Sección Séptima, ha incidido en esta exigencia, en mayor medida cuando se refuerzan servicios mínimos establecidos en sentencias anteriores, y en la exigencia de distinguir en el establecimiento de servicios mínimos las peculiaridades de los diversos días y horas que concurren en una misma convocatoria.

- V. En el establecimiento de los servicios esenciales mínimos a desempeñar es necesario distinguir las peculiaridades concretas de cada convocatoria.

La falta de prestación del servicio de mantenimiento de aparatos elevadores y la desatención de posibles averías en los mismos se entiende que podría ser causa de graves perjuicios para la vida, la integridad y la salud de las personas usuarias. Por este motivo, se considera necesario disponer de un contingente suficiente de trabajadores que permita solucionar las eventuales emergencias y los rescates de personas derivados de las averías que se produzcan en los ascensores durante los días en que está convocada la huelga.

El Real Decreto 88/2013, de 8 de febrero, por el que se aprueba la Instrucción Técnica Complementaria AEM 1 "Ascensores" del Reglamento de aparatos de elevación y mantenimiento, aprobado por el Real Decreto 2291/1985, de 8 de noviembre, tiene por objeto definir las reglas de seguridad aplicables a los ascensores para proteger a las personas y a las cosas contra los diferentes riesgos de accidentes que pudieran producirse como consecuencia del funcionamiento y mantenimiento de dichos aparatos.

Así, por lo que afecta a las obligaciones de las empresas conservadoras de ascensores en relación con su actividad, deben garantizar en plazo máximo de 24 horas, el envío de personal competente cuando sea solicitado por el titular o por el personal encargado del servicio ordinario del ascensor para corregir averías que ocasionen la parada del mismo, sin atrapamiento de personas en la cabina; y de manera inmediata cuando sean requeridos por motivo de parada del ascensor con personas atrapadas en la cabina o accidentes o urgencia similar.

El servicio de mantenimiento de ascensores que presta las empresas Zardoya Otis, S.A. es un servicio esencial para la comunidad, que no se puede ver afectado por el ejercicio del legítimo derecho de huelga de sus trabajadores, ya que una deficiente atención a las emergencias derivadas de las averías de aparatos elevadores entraría en colisión con los derechos a la vida, a la libre circulación de las personas y a la salud que recogen los artículos 15, 19 y 43 de la Constitución, derechos fundamentales de la persona que, en conjunto, prevalecen respecto del derecho de huelga, previsto en el artículo 28.2 de la Constitución. A ello hay que añadir que la atención a las emergencias y reparaciones de aparatos ele-



vadores, tiene aún mayor relevancia en aquellos casos en que éstos estén instalados en determinado tipo de edificios públicos y privados en los que se presenten servicios sanitarios o en los que se atiendan a personas con diversidades funcionales físico motoras o de movilidad.

- VI. El establecimiento de los servicios mínimos aun cuando debe asegurar la continuidad del servicio durante la huelga, ha de realizarse con un criterio restrictivo, sin pretender alcanzar el nivel de funcionamiento habitual, debiendo existir una razonable adecuación o proporcionalidad entre la protección del interés de la comunidad y la restricción impuesta al ejercicio del derecho de huelga, derivada de la fijación de estos servicios mínimos, entre los sacrificios que se imponen a los huelguistas y los que padezcan los usuarios, (SSTC 51/86, 53/86, y 123/90, entre otras).

Por todo ello, cabe concluir que en la adopción de las medidas necesarias para asegurar el funcionamiento de los mismos, según establece el párrafo segundo del artículo 10 del Real Decreto Ley 17/1977, de 4 de marzo, sobre relaciones de trabajo, debe conjugarse el derecho de huelga de los trabajadores para la defensa de sus intereses y la atención de los servicios esenciales para la comunidad. De este modo, los servicios esenciales deben establecerse en la justa y estricta medida para el mantenimiento de dicho servicio, que implica únicamente la prestación de los trabajos necesarios para la cobertura mínima de los derechos, libertad o bienes que el propio servicio satisface, pero sin alcanzar el nivel de rendimiento habitual, ni asegurar su funcionamiento normal. Señala el Tribunal Constitucional que estos servicios mínimos afectan a la parte de la actividad que se juzga no susceptible de interrupción para no dañar irremediamente los derechos fundamentales, las libertades públicas y los bienes protegidos constitucionalmente, objetivo éste que se considera cumplido con el nivel de servicios mínimos.

- VII. En orden a determinar el porcentaje de servicios esenciales mínimos a desempeñar hay que valorar, además de las consideraciones realizadas acerca del servicio que se presta y su incidencia en los derechos a la protección de la salud, las características concretas del servicio, que justifican la fijación de un porcentaje determinado para su prestación.

Procede, en consecuencia, establecer unos servicios mínimos que permitan la atención de avisos de ascensores parados, atrapados y emergencias, ya que no puede quedar desatendido el servicio de mantenimiento para atender las averías que se produzcan en los ascensores, dado el grave perjuicio que podría ocasionar a las personas, por lo que la empresa deberá disponer de un número de trabajadores suficiente para solucionar las emergencias y los rescates de personas. Dichos servicios mínimos deben establecerse teniendo en cuenta que en la fijación de los servicios mínimos se debe respetar el derecho de huelga, sin impedir ni menoscabar su ejercicio mediante medidas indirectas.



Visto lo anterior, de conformidad con lo dispuesto en el Decreto del Presidente 16/2019, de 1 de julio, por el que se modifican la denominación, el número y las competencias de las Consejerías que conforman la Administración de la Comunidad Autónoma de Extremadura, y dada la necesidad de garantizar la prestación de servicios mínimos por la empresa Zardoya Otis, SA, durante la huelga anteriormente mencionada, por la presente,

RESUELVO

Primero. A los efectos previstos en artículo 10 del Real Decreto Ley 17/1977, de 4 de marzo, y disposiciones concordantes, se determinan las medidas necesarias para asegurar los Servicios Esenciales Mínimos que deberán prestarse por el personal afectado mientras dure la situación de huelga, en los términos que a continuación se especifican:

La empresa Zardoya OTIS deberá aplicar durante el período comprendido entre las 00:00 horas del día 28 de diciembre de 2021 y las 24:00 horas del día 3 de enero de 2022, como servicios mínimos, las siguientes medidas en cada uno de sus centros de trabajo en Extremadura, al objeto de asegurar el funcionamiento de los servicios de atención a los avisos de ascensores parados, ascensores averiados con atrapamiento de personas en su interior y otras emergencias, conforme a lo establecido en el apartado 7.2 de la Instrucción Técnica AEM 1 aprobada por el Real Decreto 88/2013, de 8 de febrero:

- Prestación del servicio previsto habitualmente para un domingo o día festivo.
- Deberá existir al menos un técnico en cada oficina de servicio, hasta un máximo de tres, según el siguiente ratio: por cada 1000 unidades en mantenimiento, un técnico; entre 1000 y 2000 unidades, dos técnicos y más de 2000 unidades, tres técnicos.
- La atención al Servicio 24 horas deberá realizarse durante los días 28, 29, 30 y 31 de diciembre de 2021 y los días 1, 2 y 3 de enero de 2022.

Estará incluido en los servicios mínimos el servicio de atención de llamadas 24 horas.

Segundo. La empresa deberá adoptar las medidas necesarias para garantizar los servicios mínimos fijados, incluyendo la designación de los trabajadores que desarrollen estas labores, debiendo comunicarles tal circunstancia de manera inmediata, de modo individual y fehaciente, de forma que quede constancia documental de dicha comunicación, cuyo incumplimiento llevará aparejadas las responsabilidades previstas en el ordenamiento jurídico.

A la empresa, oído el comité de huelga, corresponderá la aplicación de estos servicios, así como los demás de carácter esencial no previstos en este acto, que deberán prestarse con los medios personales estrictamente necesarios para asegurar su prestación en condiciones de máxima seguridad, responsabilizándose las partes del cumplimiento de estos servicios esenciales mínimos.



Tercero. Lo dispuesto en los apartados anteriores de esta resolución, no supondrá limitación alguna de los derechos que la normativa reguladora de la huelga reconozca al personal en dicha situación no empleado en la cobertura de los servicios mínimos establecidos, ni tampoco afectará a la tramitación o efectos de las peticiones que motiven la huelga.

Cuarto. La presente resolución se publicará en el Diario Oficial de Extremadura. Esta resolución agota la vía administrativa y podrá ser recurrida potestativamente en reposición ante la titular de la Consejería para la Transición Ecológica y Sostenibilidad en el plazo de un mes, computado desde el día siguiente al de la publicación, o ser impugnada directamente ante la Sala de lo Contencioso-Administrativo del Tribunal Superior de Justicia de Extremadura, en el plazo de dos meses contados desde la publicación, sin perjuicio de cualquier otro recurso que estimen procedente interponer en defensa de sus intereses.

Mérida, 21 de diciembre de 2021.

La Consejera para la Transición
Ecológica y Sostenibilidad,
OLGA GARCÍA GARCÍA

• • •





SERVICIO EXTREMEÑO PÚBLICO DE EMPLEO

RESOLUCIÓN de 23 de noviembre de 2021, de la Dirección General de Planificación y Evaluación de Políticas Activas de Empleo, de concesión de ayudas solicitadas al amparo del Decreto-ley 8/2020, de 24 de abril, por el que se adoptan medidas urgentes y extraordinarias para el mantenimiento y recuperación del empleo frente a la crisis ocasionada por el COVID-19.
(2021063931)

Vistos los datos e información contenidos en las bases de datos de la aplicación informática de gestión de los expedientes de solicitud de ayudas, presentadas al amparo del Programa II y reguladas en el Título I del Decreto-ley 8/2020, de 24 de abril, por el que se adoptan medidas urgentes y extraordinarias para el mantenimiento y recuperación del empleo frente a la crisis ocasionada por el COVID-19, así como la propuesta de resolución formulada, en atención a los siguientes

HECHOS:

Primero. Que las personas trabajadoras autónomas y/o microempresas que se relacionan en el Anexo adjunto a la presente resolución han presentado solicitud de ayuda acogiendo al Programa II del Título I del Decreto-ley 8/2020, de 24 de abril, por el que se adoptan medidas urgentes y extraordinarias para el mantenimiento y recuperación del empleo frente a la crisis ocasionada por el COVID-19 (DOE de 27 de abril, Suplemento núm. 80), "Ayudas para la reactivación y mantenimiento del empleo de las personas trabajadoras asalariadas, a cargo de personas trabajadoras autónomas o de microempresas, incluidas en expedientes de regulación temporal de empleo", reuniendo los requisitos establecidos para obtener la condición de personas o entidades beneficiarias, de acuerdo con las Declaraciones Responsables presentadas en la solicitud por las personas y entidades interesadas.

Segundo. Por parte del órgano competente se han desarrollado las actuaciones necesarias de ordenación e instrucción de los procedimientos de concesión de subvenciones. Una vez extraídos los datos contenidos en las bases de datos de la aplicación informática de gestión de las solicitudes, obtenidos de los organismos competentes, previa autorización de las partes interesadas, información, datos y documentación suficiente y a la vista de los resultados de la verificación automatizada de datos realizada, se cuenta con la información mínima necesaria que permite la conclusión del procedimiento de concesión.

**FUNDAMENTOS DE DERECHO:**

Primero. La competencia para resolver este procedimiento corresponde a la Dirección General del Servicio Extremeño Público de Empleo, conforme a lo establecido en el artículo 7.2 del Decreto-ley, de 24 de abril. El ejercicio de dicha competencia corresponde a la Dirección General de Planificación y Evaluación de Políticas Activas de Empleo del SEXPE, en virtud de la delegación de competencias efectuada mediante Resolución de 29 de noviembre de 2019, de la Secretaria General de Empleo, sobre delegación de competencias en determinadas materias. (DOE núm. 240, de 16 de diciembre de 2019).

Segundo. Las subvenciones previstas en el Título I se regulan por lo establecido en el Decreto-ley 8/2020 y, supletoriamente, por lo dispuesto en la Ley 6/2011, de 23 de marzo, de Subvenciones de la Comunidad Autónoma de Extremadura, en los preceptos básicos de la Ley 38/2003, de 17 de noviembre, General de Subvenciones, y del Reglamento de la misma aprobado por el Real Decreto 887/2006, de 21 de julio, y en la Ley de Presupuestos Generales de la Comunidad Autónoma de Extremadura vigente en cada periodo, en lo referente a la regulación que la misma haga de las subvenciones, así como en la Ley 5/2007, de 19 de abril, General de Hacienda Pública de Extremadura, el Decreto 77/1990, de 16 de octubre, por el que se establece el Régimen General de Concesión de Subvenciones, y el Decreto 3/1997, de 9 de enero, de devolución de subvenciones.

Tercero. De conformidad con lo dispuesto en el artículo 14 del Decreto-ley 8/2020, de 24 de abril, estas ayudas tienen por objeto compensar de manera urgente, a través de una subvención de pago único, a las personas trabajadoras autónomas y microempresas al objeto de mantener o relanzar su actividad tras el impacto económico derivado de la declaración del Estado de Alarma decretado por el Gobierno de la Nación mediante el Real Decreto 463/2020, de 14 de marzo y sus sucesivas prórrogas.

Cuarto. De conformidad con lo dispuesto en el artículo 17.1 b), la cuantía de la ayuda a las personas trabajadoras autónomas y microempresas para el Programa II será de NOVECIENTOS CINCUENTA EUROS (950,00 €) por cada persona trabajadora asalariada a su cargo, contratada a jornada completa y afectada por un ERTE, con uno de los siguientes límites:

- Hasta el 50% de la plantilla afectada por el ERTE.
- Hasta 5 contratos subvencionados.
- Hasta 4.500,00€ de subvención por beneficiaria.



En el supuesto de que la persona trabajadora asalariada afectada por el ERTE, estuviera contratada a jornada parcial, el importe de la subvención concedida será proporcional a la duración de la jornada contratada.

Asimismo, en el supuesto de que el ERTE sea por reducción de jornada y no por suspensión de contrato, el importe de la subvención concedida será igualmente proporcional a dicha reducción.

Quinto. Una vez tenidas en cuenta las solicitudes presentadas por las personas trabajadoras autónomas y microempresas relacionadas en el Anexo a la presente resolución y las Declaraciones Responsables presentadas junto a las mismas, y considerando los datos contenidos en las bases de datos de la aplicación informática de gestión de las ayudas, así como la verificación automática de datos realizada, a las personas o microempresas solicitantes se las tiene por cumplidos los requisitos específicos que deben cumplir las beneficiarias del Programa II del Decreto-ley 8/2020, de 24 de abril, previstos en el artículo 16 del mismo, y los requisitos que deben cumplir con carácter general previstos en el artículo 4 de la citada norma, así como que las solicitantes no incurrir en ninguna de las exclusiones reguladas en el Decreto-ley, 8/2020, de 24 de abril, y en los apartados 2 y 3 de la Ley 6/2011, de 23 de marzo, de Subvenciones de la Comunidad Autónoma de Extremadura, ni incurrir en ninguna de las incompatibilidades establecidas en el artículo 10 del Decreto-Ley 8/2020, de 24 de abril, todo ello, de acuerdo con las Declaraciones Responsables presentadas y la verificación automatizada de datos realizada.

Por otra parte, se considera, en virtud de las citadas Declaraciones Responsables presentadas y la verificación automatizada de datos realizada, que las personas trabajadoras autónomas y microempresas solicitantes de las ayudas del Programa II relacionadas en el Anexo cumplen lo dispuesto en el artículo 15.2 del Decreto-ley 8/2020, de 24 de abril:

- a) En el caso de las personas trabajadoras autónomas, estar afiliadas y en situación de alta en el RETA o en la mutualidad alternativa correspondiente con anterioridad a la declaración del estado de alarma y tener personas trabajadoras asalariadas a su cargo, en el Régimen General de la Seguridad Social de Trabajadores por Cuenta Ajena, afectadas por un ERTE.
- b) En el caso de las microempresas, tener personas trabajadoras asalariadas a su cargo en el Régimen General de la Seguridad Social de Trabajadores por Cuenta Ajena, afectadas por un ERTE.



En virtud de lo dispuesto en el Artículo 7.2 del Decreto-ley 8/2020, de 24 de abril, en ejercicio de las competencias delegadas por el Sr. Director Gerente del SEXPE, el Director General de Planificación y Evaluación de Políticas Activas de Empleo del SEXPE procede a dictar la siguiente,

RESOLUCIÓN:

Primero. Conceder a las personas trabajadoras autónomas y las microempresas relacionadas en el Anexo adjunto a la presente resolución, disponible en la web del Servicio Extremeño de Empleo (SEXPE), <https://extremaduratrabaja.juntaex.es/descargar.php?modulo=documentos&file=2966> las subvenciones que en el mismo se especifican, con expresión de la cuantía y persona o entidad beneficiaria, por un importe total de ciento quince mil ochocientos setenta y siete euros con veintisiete céntimos (115.877,27 euros), para un total de 100 beneficiarios/as.

Segundo. De conformidad con lo dispuesto en el artículo 14 del Decreto-ley 8/2020, de 24 de abril, estas ayudas están destinadas a la reactivación y mantenimiento del empleo de las personas trabajadoras asalariadas, a cargo de personas trabajadoras autónomas o de microempresas, incluidas en expedientes de regulación temporal de empleo, tras el impacto económico derivado de la declaración del Estado de Alarma.

Tercero. La concesión de la subvención queda sujeta al cumplimiento de la siguiente obligación:

En el Programa II, las personas y microempresas beneficiarias están obligadas, una vez finalizada la vigencia de los ERTE y reiniciada la actividad, a mantener todos los contratos de las personas asalariadas que son objeto de la subvención durante, al menos, 1 mes, con independencia del periodo obligatorio de mantenimiento del empleo establecido por la normativa propia reguladora de los citados ERTE.

Además, para los casos de ayudas financiadas por fondos de la UE, las personas y entidades beneficiarias quedarán sujetas al cumplimiento de las siguientes obligaciones:

- Llevar un sistema de contabilidad aparte o asignar un código contable adecuado a todas las transacciones relacionadas con una operación.
- Conservar la documentación original de la justificación de los gastos, incluidos los documentos electrónicos, durante un plazo de tres años, a partir del 31 de diciembre siguiente a la presentación ante la Unión Europea de las cuentas en las que estén incluidos los gastos de la operación, en tanto puedan ser objeto de actuaciones de comprobación y control.

**JUNTA DE EXTREMADURA**
Consejería de Educación y Empleo

- Informar sobre el nivel de logro de los indicadores de productividad al mismo tiempo que justifica gastos para ser declarados en solicitudes de reembolso.
- La aceptación de la ayuda supone aceptar la inclusión de la operación y sus datos en la lista de operaciones prevista en el artículo 115.2 del RDC, así como en la BDNS.
- Someterse a cualesquiera otras actuaciones de comprobación y control financiero que realice la Unidad Administradora del Fondo Social Europeo, la Intervención General de la Administración del Estado o de sus Intervenciones Delegadas, el Tribunal de Cuentas o los órganos de control de la Comisión.
- Facilitar en plazo y forma al órgano gestor, toda la información que le solicite en aplicación de la normativa europea y/o comunitaria sobre información y publicidad, así como en cumplimiento del Plan de comunicación correspondiente.

Igualmente queda sujeto a las normas de información y publicidad establecidas en el artículo 115.3 (en relación con el Anexo XII) del Reglamento (UE) 1303/2013 del Parlamento Europeo y del Consejo, de 17 de diciembre de 2013, y en el artículo 20 del Reglamento (UE) 1304/2013 del Parlamento Europeo y del Consejo de 17 de diciembre de 2013, relativo al Fondo Social Europeo, sobre actividades de información y publicidad que deben llevar a cabo las personas beneficiarias en relación con las intervenciones de los Fondos Estructurales.

Cuarto. El abono de la subvención se realizará de una sola vez, mediante el pago del 100% de la subvención concedida, una vez dictada y notificada la resolución de concesión de acuerdo con el artículo 17 del Decreto-ley 8/2020, de 24 de abril.

Quinto. La concesión de la subvención queda condicionada a la veracidad de los datos declarados responsablemente por la persona o entidad beneficiaria y sometidos a las verificaciones y controles posteriores oportunos.

El incumplimiento de los requisitos, condiciones u obligaciones establecidos en la presente resolución y en la normativa reguladora, así como la concurrencia de las causas previstas en los artículos 42 y 43 de la Ley 6/2011, de 23 de marzo, de Subvenciones de la Comunidad Autónoma de Extremadura, dará lugar a la revocación de las subvenciones concedidas y, en su caso, al reintegro total o parcial de las mismas, con la exigencia del interés de demora legalmente establecido, desde el momento del pago de la subvención hasta la fecha en que se proponga la resolución de la procedencia del reintegro.

**JUNTA DE EXTREMADURA**
Consejería de Educación y Empleo

Contra la presente resolución, que no pone fin a la vía administrativa, podrán las personas interesadas interponer recurso de alzada ante la persona titular de la Consejería competente en materia de empleo, en el plazo de un mes contado a partir del día siguiente al de su notificación, en los términos previstos en los artículos 121 y 122 de la Ley 39/2015, de 1 de octubre, de Procedimiento Administrativo Común de las Administraciones Públicas.

Mérida, 23 de noviembre de 2021.

El Director General de Planificación y Evaluación
de Políticas Activas de Empleo del SEXPE,
(P.D. Resolución de 29 de noviembre de 2019,
DOE núm. 240 de 16 de diciembre de 2019),
JESÚS SECO GONZÁLEZ



RESOLUCIÓN de 23 de noviembre de 2021, de la Dirección General de Planificación y Evaluación de Políticas Activas de Empleo, de concesión de ayudas solicitadas al amparo del Decreto-ley 8/2020, de 24 de abril, por el que se adoptan medidas urgentes y extraordinarias para el mantenimiento y recuperación del empleo frente a la crisis ocasionada por el COVID-19.
(2021063932)

Vistos los datos e información contenidos en las bases de datos de la aplicación informática de gestión de los expedientes de solicitud de ayudas, presentadas al amparo del Programa II y reguladas en el Título I del Decreto-ley 8/2020, de 24 de abril, por el que se adoptan medidas urgentes y extraordinarias para el mantenimiento y recuperación del empleo frente a la crisis ocasionada por el COVID-19, así como la propuesta de resolución formulada, en atención a los siguientes

HECHOS:

Primero. Que las personas trabajadoras autónomas y/o microempresas que se relacionan en el Anexo adjunto a la presente resolución han presentado solicitud de ayuda acogiendo-se al Programa II del Título I del Decreto-ley 8/2020, de 24 de abril, por el que se adoptan medidas urgentes y extraordinarias para el mantenimiento y recuperación del empleo frente a la crisis ocasionada por el COVID-19 (DOE de 27 de abril, Suplemento núm. 80), "Ayudas para la reactivación y mantenimiento del empleo de las personas trabajadoras asalariadas, a cargo de personas trabajadoras autónomas o de microempresas, incluidas en expedientes de regulación temporal de empleo", reuniendo los requisitos establecidos para obtener la condición de personas o entidades beneficiarias, de acuerdo con las Declaraciones Responsables presentadas en la solicitud por las personas y entidades interesadas.

Segundo. Por parte del órgano competente se han desarrollado las actuaciones necesarias de ordenación e instrucción de los procedimientos de concesión de subvenciones. Una vez extraídos los datos contenidos en las bases de datos de la aplicación informática de gestión de las solicitudes, obtenidos de los organismos competentes, previa autorización de las partes interesadas, información, datos y documentación suficiente y a la vista de los resultados de la verificación automatizada de datos realizada, se cuenta con la información mínima necesaria que permite la conclusión del procedimiento de concesión.

**FUNDAMENTOS DE DERECHO:**

Primero. La competencia para resolver este procedimiento corresponde a la Dirección General del Servicio Extremeño Público de Empleo, conforme a lo establecido en el artículo 7.2 del Decreto-ley, de 24 de abril. El ejercicio de dicha competencia corresponde a la Dirección General de Planificación y Evaluación de Políticas Activas de Empleo del SEXPE, en virtud de la delegación de competencias efectuada mediante Resolución de 29 de noviembre de 2019, de la Secretaria General de Empleo, sobre delegación de competencias en determinadas materias. (DOE núm. 240, de 16 de diciembre de 2019).

Segundo. Las subvenciones previstas en el Título I se regulan por lo establecido en el Decreto-ley 8/2020 y, supletoriamente, por lo dispuesto en la Ley 6/2011, de 23 de marzo, de Subvenciones de la Comunidad Autónoma de Extremadura, en los preceptos básicos de la Ley 38/2003, de 17 de noviembre, General de Subvenciones, y del Reglamento de la misma aprobado por el Real Decreto 887/2006, de 21 de julio, y en la Ley de Presupuestos Generales de la Comunidad Autónoma de Extremadura vigente en cada periodo, en lo referente a la regulación que la misma haga de las subvenciones, así como en la Ley 5/2007, de 19 de abril, General de Hacienda Pública de Extremadura, el Decreto 77/1990, de 16 de octubre, por el que se establece el Régimen General de Concesión de Subvenciones, y el Decreto 3/1997, de 9 de enero, de devolución de subvenciones.

Tercero. De conformidad con lo dispuesto en el artículo 14 del Decreto-ley 8/2020, de 24 de abril, estas ayudas tienen por objeto compensar de manera urgente, a través de una subvención de pago único, a las personas trabajadoras autónomas y microempresas al objeto de mantener o relanzar su actividad tras el impacto económico derivado de la declaración del Estado de Alarma decretado por el Gobierno de la Nación mediante el Real Decreto 463/2020, de 14 de marzo y sus sucesivas prórrogas.

Cuarto. De conformidad con lo dispuesto en el artículo 17.1 b), la cuantía de la ayuda a las personas trabajadoras autónomas y microempresas para el Programa II será de NOVECIENTOS CINCUENTA EUROS (950,00 €) por cada persona trabajadora asalariada a su cargo, contratada a jornada completa y afectada por un ERTE, con uno de los siguientes límites:

- Hasta el 50% de la plantilla afectada por el ERTE.
- Hasta 5 contratos subvencionados.
- Hasta 4.500,00€ de subvención por beneficiaria.



En el supuesto de que la persona trabajadora asalariada afectada por el ERTE, estuviera contratada a jornada parcial, el importe de la subvención concedida será proporcional a la duración de la jornada contratada.

Asimismo, en el supuesto de que el ERTE sea por reducción de jornada y no por suspensión de contrato, el importe de la subvención concedida será igualmente proporcional a dicha reducción.

Quinto. Una vez tenidas en cuenta las solicitudes presentadas por las personas trabajadoras autónomas y microempresas relacionadas en el Anexo a la presente resolución y las Declaraciones Responsables presentadas junto a las mismas, y considerando los datos contenidos en las bases de datos de la aplicación informática de gestión de las ayudas, así como la verificación automática de datos realizada, a las personas o microempresas solicitantes se las tiene por cumplidos los requisitos específicos que deben cumplir las beneficiarias del Programa II del Decreto-ley 8/2020, de 24 de abril, previstos en el artículo 16 del mismo, y los requisitos que deben cumplir con carácter general previstos en el artículo 4 de la citada norma, así como que las solicitantes no incurrir en ninguna de las exclusiones reguladas en el Decreto-ley, 8/2020, de 24 de abril, y en los apartados 2 y 3 de la Ley 6/2011, de 23 de marzo, de Subvenciones de la Comunidad Autónoma de Extremadura, ni incurrir en ninguna de las incompatibilidades establecidas en el artículo 10 del Decreto-Ley 8/2020, de 24 de abril, todo ello, de acuerdo con las Declaraciones Responsables presentadas y la verificación automatizada de datos realizada.

Por otra parte, se considera, en virtud de las citadas Declaraciones Responsables presentadas y la verificación automatizada de datos realizada, que las personas trabajadoras autónomas y microempresas solicitantes de las ayudas del Programa II relacionadas en el Anexo cumplen lo dispuesto en el artículo 15.2 del Decreto-ley 8/2020, de 24 de abril:

- a) En el caso de las personas trabajadoras autónomas, estar afiliadas y en situación de alta en el RETA o en la mutualidad alternativa correspondiente con anterioridad a la declaración del estado de alarma y tener personas trabajadoras asalariadas a su cargo, en el Régimen General de la Seguridad Social de Trabajadores por Cuenta Ajena, afectadas por un ERTE.
- b) En el caso de las microempresas, tener personas trabajadoras asalariadas a su cargo en el Régimen General de la Seguridad Social de Trabajadores por Cuenta Ajena, afectadas por un ERTE.



En virtud de lo dispuesto en el Artículo 7.2 del Decreto-ley 8/2020, de 24 de abril, en ejercicio de las competencias delegadas por el Sr. Director Gerente del SEXPE, el Director General de Planificación y Evaluación de Políticas Activas de Empleo del SEXPE procede a dictar la siguiente,

RESOLUCIÓN:

Primero. Conceder a las personas trabajadoras autónomas y las microempresas relacionadas en el Anexo adjunto a la presente resolución, disponible en la web del Servicio Extremeño de Empleo (SEXPE), <https://extremaduratrabaja.juntaex.es/descargar.php?modulo=documentos&file=2968> las subvenciones que en el mismo se especifican, con expresión de la cuantía y persona o entidad beneficiaria, por un importe total de ciento veintinueve mil sesenta y cinco euros con noventa céntimos (129.065,90 euros), para un total de 100 beneficiarios/as.

Segundo. De conformidad con lo dispuesto en el artículo 14 del Decreto-ley 8/2020, de 24 de abril, estas ayudas están destinadas a la reactivación y mantenimiento del empleo de las personas trabajadoras asalariadas, a cargo de personas trabajadoras autónomas o de microempresas, incluidas en expedientes de regulación temporal de empleo, tras el impacto económico derivado de la declaración del Estado de Alarma.

Tercero. La concesión de la subvención queda sujeta al cumplimiento de la siguiente obligación:

En el Programa II, las personas y microempresas beneficiarias están obligadas, una vez finalizada la vigencia de los ERTE y reiniciada la actividad, a mantener todos los contratos de las personas asalariadas que son objeto de la subvención durante, al menos, 1 mes, con independencia del periodo obligatorio de mantenimiento del empleo establecido por la normativa propia reguladora de los citados ERTE.

Además, para los casos de ayudas financiadas por fondos de la UE, las personas y entidades beneficiarias quedarán sujetas al cumplimiento de las siguientes obligaciones:

- Llevar un sistema de contabilidad aparte o asignar un código contable adecuado a todas las transacciones relacionadas con una operación.
- Conservar la documentación original de la justificación de los gastos, incluidos los documentos electrónicos, durante un plazo de tres años, a partir del 31 de diciembre siguiente a la presentación ante la Unión Europea de las cuentas en las que estén incluidos los gastos de la operación, en tanto puedan ser objeto de actuaciones de comprobación y control.



- Informar sobre el nivel de logro de los indicadores de productividad al mismo tiempo que justifica gastos para ser declarados en solicitudes de reembolso.
- La aceptación de la ayuda supone aceptar la inclusión de la operación y sus datos en la lista de operaciones prevista en el artículo 115.2 del RDC, así como en la BDNS.
- Someterse a cualesquiera otras actuaciones de comprobación y control financiero que realice la Unidad Administradora del Fondo Social Europeo, la Intervención General de la Administración del Estado o de sus Intervenciones Delegadas, el Tribunal de Cuentas o los órganos de control de la Comisión.
- Facilitar en plazo y forma al órgano gestor, toda la información que le solicite en aplicación de la normativa europea y/o comunitaria sobre información y publicidad, así como en cumplimiento del Plan de comunicación correspondiente.

Igualmente queda sujeto a las normas de información y publicidad establecidas en el artículo 115.3 (en relación con el Anexo XII) del Reglamento (UE) 1303/2013 del Parlamento Europeo y del Consejo, de 17 de diciembre de 2013, y en el artículo 20 del Reglamento (UE) 1304/2013 del Parlamento Europeo y del Consejo de 17 de diciembre de 2013, relativo al Fondo Social Europeo, sobre actividades de información y publicidad que deben llevar a cabo las personas beneficiarias en relación con las intervenciones de los Fondos Estructurales.

Cuarto. El abono de la subvención se realizará de una sola vez, mediante el pago del 100% de la subvención concedida, una vez dictada y notificada la resolución de concesión de acuerdo con el artículo 17 del Decreto-ley 8/2020, de 24 de abril.

Quinto. La concesión de la subvención queda condicionada a la veracidad de los datos declarados responsablemente por la persona o entidad beneficiaria y sometidos a las verificaciones y controles posteriores oportunos.

El incumplimiento de los requisitos, condiciones u obligaciones establecidos en la presente resolución y en la normativa reguladora, así como la concurrencia de las causas previstas en los artículos 42 y 43 de la Ley 6/2011, de 23 de marzo, de Subvenciones de la Comunidad Autónoma de Extremadura, dará lugar a la revocación de las subvenciones concedidas y, en su caso, al reintegro total o parcial de las mismas, con la exigencia del interés de demora legalmente establecido, desde el momento del pago de la subvención hasta la fecha en que se proponga la resolución de la procedencia del reintegro.

**JUNTA DE EXTREMADURA**
Consejería de Educación y Empleo

Contra la presente resolución, que no pone fin a la vía administrativa, podrán las personas interesadas interponer recurso de alzada ante la persona titular de la Consejería competente en materia de empleo, en el plazo de un mes contado a partir del día siguiente al de su notificación, en los términos previstos en los artículos 121 y 122 de la Ley 39/2015, de 1 de octubre, de Procedimiento Administrativo Común de las Administraciones Públicas.

Mérida, 23 de noviembre de 2021.

El Director General de Planificación y Evaluación
de Políticas Activas de Empleo del SEXPE,
(P.D. Resolución de 29 de noviembre de 2019,
DOE núm. 240 de 16 de diciembre de 2019),
JESÚS SECO GONZÁLEZ



RESOLUCIÓN de 29 de noviembre de 2021, de la Dirección General de Planificación y Evaluación de Políticas Activas de Empleo, de concesión de ayudas solicitadas al amparo del Decreto-ley 8/2020, de 24 de abril, por el que se adoptan medidas urgentes y extraordinarias para el mantenimiento y recuperación del empleo frente a la crisis ocasionada por el COVID-19.

(2021063887)

Vistos los datos e información contenidos en las bases de datos de la aplicación informática de gestión de los expedientes de solicitud de ayudas, presentadas al amparo del Programa II y reguladas en el título I del Decreto-ley 8/2020, de 24 de abril, por el que se adoptan medidas urgentes y extraordinarias para el mantenimiento y recuperación del empleo frente a la crisis ocasionada por el COVID-19, así como la propuesta de resolución formulada, en atención a los siguientes

HECHOS:

Primero. Que las personas trabajadoras autónomas y/o microempresas que se relacionan en el Anexo adjunto a la presente resolución han presentado solicitud de ayuda acogiéndose al Programa II del título I del Decreto-ley 8/2020, de 24 de abril, por el que se adoptan medidas urgentes y extraordinarias para el mantenimiento y recuperación del empleo frente a la crisis ocasionada por el COVID-19 (DOE de 27 de abril, Suplemento núm. 80), "Ayudas para la reactivación y mantenimiento del empleo de las personas trabajadoras asalariadas, a cargo de personas trabajadoras autónomas o de microempresas, incluidas en expedientes de regulación temporal de empleo", reuniendo los requisitos establecidos para obtener la condición de personas o entidades beneficiarias, de acuerdo con las declaraciones responsables presentadas en la solicitud por las personas y entidades interesadas.

Segundo. Por parte del órgano competente se han desarrollado las actuaciones necesarias de ordenación e instrucción de los procedimientos de concesión de subvenciones. Una vez extraídos los datos contenidos en las bases de datos de la aplicación informática de gestión de las solicitudes, obtenidos de los organismos competentes, previa autorización de las partes interesadas, información, datos y documentación suficiente y a la vista de los resultados de la verificación automatizada de datos realizada, se cuenta con la información mínima necesaria que permite la conclusión del procedimiento de concesión.

**FUNDAMENTOS DE DERECHO:**

Primero. La competencia para resolver este procedimiento corresponde a la Dirección General del Servicio Extremeño Público de Empleo, conforme a lo establecido en el artículo 7.2 del Decreto-ley, de 24 de abril. El ejercicio de dicha competencia corresponde a la Dirección General de Planificación y Evaluación de Políticas Activas de Empleo del SEXPE, en virtud de la delegación de competencias efectuada mediante Resolución de 29 de noviembre de 2019, de la Secretaria General de Empleo, sobre delegación de competencias en determinadas materias. (DOE núm. 240, de 16 de diciembre de 2019).

Segundo. Las subvenciones previstas en el Título I se regulan por lo establecido en el Decreto-ley 8/2020 y, supletoriamente, por lo dispuesto en la Ley 6/2011, de 23 de marzo, de Subvenciones de la Comunidad Autónoma de Extremadura, en los preceptos básicos de la Ley 38/2003, de 17 de noviembre, General de Subvenciones, y del Reglamento de la misma aprobado por el Real Decreto 887/2006, de 21 de julio, y en la Ley de Presupuestos Generales de la Comunidad Autónoma de Extremadura vigente en cada periodo, en lo referente a la regulación que la misma haga de las subvenciones, así como en la Ley 5/2007, de 19 de abril, General de Hacienda Pública de Extremadura, el Decreto 77/1990, de 16 de octubre, por el que se establece el Régimen General de Concesión de Subvenciones, y el Decreto 3/1997, de 9 de enero, de devolución de subvenciones.

Tercero. De conformidad con lo dispuesto en el artículo 14 del Decreto-ley 8/2020, de 24 de abril, estas ayudas tienen por objeto compensar de manera urgente, a través de una subvención de pago único, a las personas trabajadoras autónomas y microempresas al objeto de mantener o relanzar su actividad tras el impacto económico derivado de la declaración del Estado de Alarma decretado por el Gobierno de la Nación mediante el Real Decreto 463/2020, de 14 de marzo y sus sucesivas prórrogas.

Cuarto. De conformidad con lo dispuesto en el artículo 17.1 b), la cuantía de la ayuda a las personas trabajadoras autónomas y microempresas para el Programa II será de novecientos cincuenta euros (950,00 €) por cada persona trabajadora asalariada a su cargo, contratada a jornada completa y afectada por un ERTE, con uno de los siguientes límites:

- Hasta el 50% de la plantilla afectada por el ERTE.
- Hasta 5 contratos subvencionados.
- Hasta 4.500,00€ de subvención por beneficiaria.



En el supuesto de que la persona trabajadora asalariada afectada por el ERTE, estuviera contratada a jornada parcial, el importe de la subvención concedida será proporcional a la duración de la jornada contratada.

Asimismo, en el supuesto de que el ERTE sea por reducción de jornada y no por suspensión de contrato, el importe de la subvención concedida será igualmente proporcional a dicha reducción.

Quinto. Una vez tenidas en cuenta las solicitudes presentadas por las personas trabajadoras autónomas y microempresas relacionadas en el anexo a la presente resolución y las declaraciones responsables presentadas junto a las mismas, y considerando los datos contenidos en las bases de datos de la aplicación informática de gestión de las ayudas, así como la verificación automática de datos realizada, a las personas o microempresas solicitantes se las tiene por cumplidos los requisitos específicos que deben cumplir las beneficiarias del Programa II del Decreto-ley 8/2020, de 24 de abril, previstos en el artículo 16 del mismo, y los requisitos que deben cumplir con carácter general previstos en el artículo 4 de la citada norma, así como que las solicitantes no incurrir en ninguna de las exclusiones reguladas en el Decreto-ley, 8/2020, de 24 de abril, y en los apartados 2 y 3 de la Ley 6/2011, de 23 de marzo, de Subvenciones de la Comunidad Autónoma de Extremadura, ni incurrir en ninguna de las incompatibilidades establecidas en el artículo 10 del Decreto-Ley 8/2020, de 24 de abril, todo ello, de acuerdo con las Declaraciones Responsables presentadas y la verificación automatizada de datos realizada.

Por otra parte, se considera, en virtud de las citadas declaraciones responsables presentadas y la verificación automatizada de datos realizada, que las personas trabajadoras autónomas y microempresas solicitantes de las ayudas del Programa II relacionadas en el anexo cumplen lo dispuesto en el artículo 15.2 del Decreto-ley 8/2020, de 24 de abril:

- a) En el caso de las personas trabajadoras autónomas, estar afiliadas y en situación de alta en el RETA o en la mutualidad alternativa correspondiente con anterioridad a la declaración del estado de alarma y tener personas trabajadoras asalariadas a su cargo, en el Régimen General de la Seguridad Social de Trabajadores por Cuenta Ajena, afectadas por un ERTE.
- b) En el caso de las microempresas, tener personas trabajadoras asalariadas a su cargo en el Régimen General de la Seguridad Social de Trabajadores por Cuenta Ajena, afectadas por un ERTE.

**JUNTA DE EXTREMADURA**
Consejería de Educación y Empleo

En virtud de lo dispuesto en el artículo 7.2 del Decreto-ley 8/2020, de 24 de abril, en ejercicio de las competencias delegadas por el Sr. Director Gerente del SEXPE, el Director General de Planificación y Evaluación de Políticas Activas de Empleo del SEXPE procede a dictar la siguiente,

RESOLUCIÓN:

Primero. Conceder a las personas trabajadoras autónomas y las microempresas relacionadas en el Anexo adjunto a la presente resolución, disponible en la web del Servicio Extremeño de Empleo (SEXPE), <https://extremaduratrabaja.juntaex.es/descargar.php?modulo=documentos&file=2970> las subvenciones que en el mismo se especifican, con expresión de la cuantía y persona o entidad beneficiaria, por un importe total de ciento un mil ciento sesenta y ocho euros con cincuenta y seis céntimos (101.168,56 euros), para un total de 100 beneficiarios/as.

Segundo. De conformidad con lo dispuesto en el artículo 14 del Decreto-ley 8/2020, de 24 de abril, estas ayudas están destinadas a la reactivación y mantenimiento del empleo de las personas trabajadoras asalariadas, a cargo de personas trabajadoras autónomas o de microempresas, incluidas en expedientes de regulación temporal de empleo, tras el impacto económico derivado de la declaración del Estado de Alarma.

Tercero. La concesión de la subvención queda sujeta al cumplimiento de la siguiente obligación:

En el Programa II, las personas y microempresas beneficiarias están obligadas, una vez finalizada la vigencia de los ERTE y reiniciada la actividad, a mantener todos los contratos de las personas asalariadas que son objeto de la subvención durante, al menos, 1 mes, con independencia del periodo obligatorio de mantenimiento del empleo establecido por la normativa propia reguladora de los citados ERTE.

Además, para los casos de ayudas financiadas por fondos de la UE, las personas y entidades beneficiarias quedarán sujetas al cumplimiento de las siguientes obligaciones:

- Llevar un sistema de contabilidad aparte o asignar un código contable adecuado a todas las transacciones relacionadas con una operación.
- Conservar la documentación original de la justificación de los gastos, incluidos los documentos electrónicos, durante un plazo de tres años, a partir del 31 de diciembre siguiente a la presentación ante la Unión Europea de las cuentas en las que estén incluidos los gastos de la operación, en tanto puedan ser objeto de actuaciones de comprobación y control.



- Informar sobre el nivel de logro de los indicadores de productividad al mismo tiempo que justifica gastos para ser declarados en solicitudes de reembolso.
- La aceptación de la ayuda supone aceptar la inclusión de la operación y sus datos en la lista de operaciones prevista en el artículo 115.2 del RDC, así como en la BDNS.
- Someterse a cualesquiera otras actuaciones de comprobación y control financiero que realice la Unidad Administradora del Fondo Social Europeo, la Intervención General de la Administración del Estado o de sus Intervenciones Delegadas, el Tribunal de Cuentas o los órganos de control de la Comisión.
- Facilitar en plazo y forma al órgano gestor, toda la información que le solicite en aplicación de la normativa europea y/o comunitaria sobre información y publicidad, así como en cumplimiento del Plan de comunicación correspondiente.

Igualmente queda sujeto a las normas de información y publicidad establecidas en el artículo 115.3 (en relación con el Anexo XII) del Reglamento (UE) 1303/2013 del Parlamento Europeo y del Consejo, de 17 de diciembre de 2013, y en el artículo 20 del Reglamento (UE) 1304/2013 del Parlamento Europeo y del Consejo de 17 de diciembre de 2013, relativo al Fondo Social Europeo, sobre actividades de información y publicidad que deben llevar a cabo las personas beneficiarias en relación con las intervenciones de los Fondos Estructurales.

Cuarto. El abono de la subvención se realizará de una sola vez, mediante el pago del 100% de la subvención concedida, una vez dictada y notificada la resolución de concesión de acuerdo con el artículo 17 del Decreto-ley 8/2020, de 24 de abril.

Quinto. La concesión de la subvención queda condicionada a la veracidad de los datos declarados responsablemente por la persona o entidad beneficiaria y sometidos a las verificaciones y controles posteriores oportunos.

El incumplimiento de los requisitos, condiciones u obligaciones establecidos en la presente resolución y en la normativa reguladora, así como la concurrencia de las causas previstas en los artículos 42 y 43 de la Ley 6/2011, de 23 de marzo, de Subvenciones de la Comunidad Autónoma de Extremadura, dará lugar a la revocación de las subvenciones concedidas y, en su caso, al reintegro total o parcial de las mismas, con la exigencia del interés de demora legalmente establecido, desde el momento del pago de la subvención hasta la fecha en que se proponga la resolución de la procedencia del reintegro.

**JUNTA DE EXTREMADURA**
Consejería de Educación y Empleo

Contra la presente resolución, que no pone fin a la vía administrativa, podrán las personas interesadas interponer recurso de alzada ante la persona titular de la Consejería competente en materia de empleo, en el plazo de un mes contado a partir del día siguiente al de su notificación, en los términos previstos en los artículos 121 y 122 de la Ley 39/2015, de 1 de octubre, de Procedimiento Administrativo Común de las Administraciones Públicas.

Mérida, 29 de noviembre de 2021.

El Director General de Planificación y Evaluación
de Políticas Activas de Empleo del SEXPE,
(P.D. Resolución de 29 de noviembre de 2019,
DOE núm. 240 de 16 de diciembre de 2019),
JESÚS SECO GONZÁLEZ

• • •



**V****ANUNCIOS****CONSEJERÍA DE AGRICULTURA, DESARROLLO RURAL, POBLACIÓN Y TERRITORIO**

ANUNCIO de 14 de diciembre de 2021 relativo a la apertura de un periodo de información pública en el procedimiento para la declaración de la utilidad pública e inclusión en el Catálogo de Montes de Utilidad Pública del monte "Mata Cabeza", sito en el término municipal de Cabezuela del Valle (Cáceres), y propiedad de la Junta de Extremadura. (2021081596)

En el Servicio de Ordenación y Gestión Forestal de esta Dirección General de Política Forestal de la Consejería de Agricultura, Desarrollo Rural, Población y Territorio se viene tramitando el procedimiento para la declaración de la Utilidad Pública y la inclusión en el Catálogo de Montes de Utilidad Pública del monte "Mata Cabeza", del término municipal de Cabezuela del Valle (Cáceres), propiedad de la Junta de Extremadura.

El citado procedimiento, iniciado de oficio por el Servicio de Ordenación y Gestión Forestal de la Dirección General de Política Forestal de la Consejería de Agricultura, Desarrollo Rural, Población y Territorio, al que se le asignó el n.º de expediente 1910CT001, habrá de tramitarse conforme a lo ordenado por los artículos 13 y 16 de la Ley 43/2003, de 21 de noviembre, de Montes, y concordantes del Decreto 485/1962, de 22 de febrero, por el que se aprueba el Reglamento de Montes, por los artículos 231 y siguientes de la Ley 6/2015, de 24 de marzo, Agraria de Extremadura, y por las normas generales en materia de procedimientos administrativos, contenidas en la Ley 39/2015, de 1 de octubre, del Procedimiento Administrativo Común de las Administraciones Públicas.

Los datos del monte cuya declaración de Utilidad Pública y catalogación se está tramitando, son los siguientes:

- Provincia: Cáceres.
- Partido Judicial: Plasencia.
- Término municipal: Cabezuela del Valle.
- Denominación: "Mata Cabeza".
- Pertenencia: Junta de Extremadura.
- Superficie total: 29,4217 ha.



- Superficie pública: 28,0242 ha.
- Enclavados: 1,3975 ha.
- Límites:
 - Norte: Fincas particulares del término municipal de Cabezuela del Valle.
 - Sur: Río Jerte y Garganta de la Luz.
 - Este: Fincas particulares del término municipal de Cabezuela del Valle.
 - Oeste: Garganta de la Luz.
- Especies forestales presentes: roble (*Quercus pyrenaica*) con pies dispersos de encina (*Quercus ilex*), castaño (*Castanea sativa*), almez (*Celtis australis*) y en zonas de cursos de agua aliso (*Alnus glutinosa*) fresno (*Fraxinus angustifolia*) y sauce (*Salix sp.*). Matorral compuesto especialmente por brezo (*Erica sp.*), retama amarilla (*Retama sphaerocarpa*), madroño (*Arbutus unedo*) y zarza (*Rubus ulmifolius*), con presencia además de helecho (*Pterophyta*), lentisco (*Pistacia lentiscus*), lavanda (*Lavandula stoechas*), olivila (*Phillyrea angustifolia*), rosal (*Rosa canina*), torvisco (*Daphne gnidium*) y jaguarzo (*Cistus salvifolius*).
- Servidumbres y cargas registradas: las habituales de paso y no hay cargas registradas.
- Parcelas catastrales afectadas: polígono 1, parcelas 41, 214, 215, 216, 217, 218, 219, 220 y 221.

Entre los requisitos del procedimiento para la catalogación de un monte, el artículo 235 de la Ley Agraria de Extremadura ordena que el expediente deberá someterse "necesariamente" al trámite de información pública. En aplicación de esa disposición, para conocimiento general, y especialmente de las personas cuyos derechos pudieran verse afectados por la declaración de la Utilidad Pública del monte "Mata Cabeza" del término municipal de Cabezuela del Valle (Cáceres), se acuerda la apertura de un trámite de información pública, conforme a lo prevenido en el artículo 83 de la Ley 39/2015, de 1 de octubre, del Procedimiento Administrativo Común de las Administraciones Públicas, con la finalidad de que cualquier persona física o jurídica pueda examinar el expediente y formular alegaciones dentro del plazo de 20 días hábiles a contar desde el siguiente al de la publicación de este Anuncio en el Diario Oficial de Extremadura.

Con este objeto, la documentación estará disponible durante el citado plazo en las dependencias administrativas del Servicio de Ordenación y Gestión Forestal en Mérida (Avda. Luís Ramallo,



s/n), en las que podrá examinarse, previa cita que se solicitará por teléfono, llamando al 924930465, en horario de lunes a viernes de 8 a 15 horas. En su caso, las alegaciones formuladas por las personas interesadas, junto con la documentación que acredite los derechos que invoquen, deberán ser remitidas a las mismas dependencias del Servicio de Ordenación y Gestión Forestal de esta Dirección General de Política Forestal (Avda. Luis Ramallo, s/n - 06800.Mérida), presentándose para ello, conforme a lo establecido en el artículo 16 de la Ley 39/2015 citada más arriba, en el registro electrónico de esta o de cualquier otra Administración, o en una oficina de Correos, en la forma establecida reglamentariamente.

Mérida, 14 de diciembre de 2021. El Director General de Política Forestal, PEDRO MUÑOZ BARCO.

• • •





CONSEJERÍA DE ECONOMÍA, CIENCIA Y AGENDA DIGITAL

ANUNCIO de 16 de diciembre de 2021 por el que se da publicidad a las ayudas concedidas al amparo del Decreto 185/2017, de 7 de noviembre, por el que se establece un régimen de incentivos autonómicos a la inversión empresarial en el ámbito de la Comunidad Autónoma de Extremadura, relativo a 156 expedientes. (2021081610)

El artículo 17 de la Ley 6/2011, de 23 de marzo, de Subvenciones de la Comunidad Autónoma de Extremadura, prevé la publicación en el Diario Oficial correspondiente de las subvenciones concedidas con la expresión de la convocatoria, programa y crédito presupuestario al que se imputen, beneficiario, cantidad concedida y finalidad o finalidades de la subvención cuando los importes de las mismas, individualmente consideradas, sean de cuantía superior a 3.000 euros.

En virtud de lo dispuesto en el citado artículo y en el artículo 18 de la Ley 38/2003, de 17 de noviembre, General de Subvenciones se procede a:

Dar publicidad en el anexo I a las subvenciones concedidas a las empresas para el desarrollo de los proyectos de inversión que se han considerado incentivables.

Las subvenciones concedidas se imputarán con cargo a las aplicaciones presupuestarias y proyectos de gastos que se indican a continuación, sin perjuicio de posibles modificaciones, ampliaciones o cambios de estructura que pudieran producirse: 140040000 323A 77000 CAG0000001 20140138; "Incentivos complementarios a la inversión". 140040000 323A 77000 FD14030301 20150308; "Desarrollo de actuaciones, instrumentos y programas para facilitar la financiación de nuevos proyectos". 140040000 323A 77000 FD14030301 20170267; "Industria 4.0".2.

Las acciones contempladas en esta resolución están enmarcadas en el Programa Operativo del Fondo Europeo de Desarrollo Regional —FEDER— de Extremadura correspondiente al periodo de programación 2014-2020, dentro del objetivo temático tercero (OT-3 Mejorar la competitividad de las Pyme), en la prioridad de la inversión 3.c (Apoyo a la creación y ampliación de capacidades avanzadas para el desarrollo de productos y servicios) y en el objetivo específico 3.3.1 (Apoyo a la creación y ampliación de capacidades avanzadas para el desarrollo de productos y servicios). El porcentaje de cofinanciación de los fondos FEDER será de un 80%.

Mérida, 16 de diciembre de 2021. La Directora General de Empresa, ANA MARÍA VEGA FERNÁNDEZ.

**ANEXO I**

EXPEDIENTE	NOMBRE	INVERSIÓN SUBVENCIONABLE	SUBVENCIÓN APROBADA
IA-19-0409-A	PIEDRAS, CANTERAS Y PRODUCCIÓN, SL	687.979,69 €	275.190,00 €
IA-19-0451-A	DEUTZ SPAIN, SA	994.213,46 €	198.840,00 €
IA-20-0182-A	SARTENAJAS CONSERVAS, SL	78.079,80 €	25.770,00 €
IA-20-0191-I	CERVECERÍA ARTESANA NATURAL EXTREMEÑA, SL	18.090,00 €	8.140,00 €
IA-20-0195-I	DESARROLLOS AUTOMÁTICOS Y ROBÓTICOS, SL	88.824,49 €	39.970,00 €
IA-20-0248-A	RUBIO CAMPO, VÍCTOR	136.664,97 €	45.100,00 €
IA-20-0266-I	HUERTA DEHESA EL ALCORNOCAL, SL	44.642,96 €	15.630,00 €
IA-20-0272-A	CLARA SALUD, SLU	109.149,96 €	40.390,00 €
IA-20-0279-A	GUERRERO ALVES MARÍA INMACULADA	185.178,58 €	48.630,00 €
IA-20-0297-A	GUERRERO GONZÁLEZ VIRGILIO	45.858,69 €	12.840,00 €
IA-20-0317-A	ALFONSO GARCIA MARCOS	16.637,56 €	2.160,00 €
IA-20-0341-A	PEREZ BRAVO, ALFONSO	319.779,38 €	47.570,00 €
IA-20-0359-A	PORTICO GESTIÓN E INGENIERÍA, SRL	143.889,83 €	50.360,00 €
IA-20-0363-A	DESARROLLOS INDUSTRIALES COSTABLANCA, SA	825.488,10 €	224.170,00 €
IA-20-0364-A	CARRETERO BASTARDO PAULA	35.726,27 €	4.820,00 €
IA-20-0381-A	SUCOEX, SL	171.914,15 €	22.350,00 €
IA-20-0390-A	GALLEGO GALLEGO, MERCEDES	157.830,98 €	44.980,00 €
IA-20-0414-A	ROJO BELLANCO JOSE MANUEL	90.211,97 €	22.550,00 €
IA-20-0416-A	OBREO INGENIERIA, SL	800.900,00 €	224.250,00 €
IA-20-0423-A	RODRÍGUEZ GÓMEZ RUBEN	32.759,00 €	4.260,00 €
IA-20-0426-A	SUROESTE VIDRIO, SL	627.263,15 €	203.860,00 €
IA-20-0429-A	CABEZA LA CAMA, SLL	961.639,46 €	383.000,00 €
IA-20-0432-A	SABORES DE LAS RUTAS CAROLINAS IK, SL	1.137.077,91 €	432.090,00 €
IA-20-0440-A	INVERSIONES TIERRA DE BARROS, SL	918.103,37 €	302.970,00 €



EXPEDIENTE	NOMBRE	INVERSIÓN SUBVENCIONABLE	SUBVENCIÓN APROBADA
IA-20-0441-A	VERAGUA OCIO ACTIVO DE LA VERA, SL	134.400,00 €	37.630,00 €
IA-20-0442-A	FELIPE SIERRA E HIJOS, SL	654.589,90 €	186.740,00 €
IA-20-0443-A	FELIPE SIERRA E HIJOS, SL	479.214,90 €	134.130,00 €
IA-20-0456-A	CEJA BLANCA, SL	77.020,00 €	23.110,00 €
IA-20-0459-A	LUNA VILLALOBOS, MARGARITA MARÍA	26.362,56 €	7.650,00 €
IA-20-0461-I	NORTE EXTREMEÑA TRANSF. AGRÍCOLAS, SA	76.740,00 €	28.390,00 €
IA-20-0467-I	ARTES GRAFICAS LUENGO, SL	416.882,92 €	166.750,00 €
IA-20-0474-A	TORRES TREJO LUIS MANUEL	40.767,80 €	11.410,00 €
IA-20-0485-A	RURAL VILLAREYES, SL	413.608,94 €	128.220,00 €
IA-20-0510-A	DULCES EL CRISTO DE ZALAMEA, SL	64.387,05 €	21.570,00 €
IA-20-0511-A	LUIS MACIAS E HIJOS, SL	42.140,00 €	14.750,00 €
IA-20-0519-A	BALUARTE CARPINTERÍA, SL	99.246,66 €	27.790,00 €
IA-20-0520-A	INTERGRANIT, SL	306.607,53 €	82.780,00 €
IA-20-0528-A	IFEX-GUADIANA, SL	182.281,51 €	51.040,00 €
IA-20-0545-A	ANDUJAR TIZÓN, PEDRO	248.542,47 €	94.450,00 €
IA-20-0549-A	J&G DENTAL, SL	130.133,80 €	36.440,00 €
IA-20-0567-A	DIAZ-ASENSIO MUÑOZ, AGAPITO	37.220,20 €	14.890,00 €
IA-20-0570-A	HURTADO CONTRERAS, SERGIO	87.389,89 €	30.590,00 €
IA-20-0576-A	SACLIMA CLIMATIZA Y CONSTRUYE, SL	75.360,00 €	16.760,00 €
IA-20-0578-A	EXTREM CLM INMOBILIARIA, SL	959.348,66 €	216.260,00 €
IA-20-0591-A	FERREIRA GARROTE, JUAN PABLO	12.471,95 €	3.990,00 €
IA-20-0600-A	ASERRADERO EXTREMEÑO, SA	633.182,60 €	170.960,00 €
IA-20-0627-A	BURMAR SWEETS, SL	53.484,66 €	16.050,00 €
IA-20-0633-A	CEREZO BARRERA, MARCOS	35.239,75 €	5.290,00 €
IA-21-0003-A	JUZGADO MACIAS VÍCTOR	14.192,00 €	5.680,00 €



EXPEDIENTE	NOMBRE	INVERSIÓN SUBVENCIONABLE	SUBVENCIÓN APROBADA
IA-21-0004-I	BODEGAS LOPEZ MORENAS, SL	377.913,25 €	94.480,00 €
IA-21-0005-A	MARISCAL GONZÁLEZ JUAN MANUEL	11.462,81 €	3.090,00 €
IA-21-0006-A	SERVINDUSTRIAL TIERRA DE BARROS, SLU	16.500,00 €	4.950,00 €
IA-21-0009-A	ROBLAALAVA 2020, SL	89.085,00 €	23.160,00 €
IA-21-0010-A	LA LONJA EXTREMEÑA, SL	27.228,00 €	3.540,00 €
IA-21-0022-A	MANIPULADOS MARIOLA, SL	53.725,00 €	16.120,00 €
IA-21-0023-A	CORONILLA GARDEN, SL	113.060,82 €	26.000,00 €
IA-21-0025-A	TREFILERIA ALISEDA, SL	158.500,00 €	50.720,00 €
IA-21-0031-A	MINUSVAL, SLU	52.500,00 €	14.180,00 €
IA-21-0035-A	GESTIÓN Y EXPLOTACIÓN DE GASOLINERAS, SL	144.484,05 €	18.780,00 €
IA-21-0036-A	GROUPED DENTAL, SLP	134.190,00 €	40.260,00 €
IA-21-0041-A	CLINICA ALBURQUERQUE, SLP	30.160,00 €	9.050,00 €
IA-21-0049-A	EURO ELECTRODOMESTICOS EXTREMADURA, SL	32.517,46 €	6.500,00 €
IA-21-0050-A	EURO ELECTRODOMESTICOS EXTREMADURA, SL	24.116,32 €	4.820,00 €
IA-21-0068-A	SOL DE VALDIVIA, SL	107.536,95 €	26.880,00 €
IA-21-0071-A	BANDAS CORTES, SL	53.656,00 €	16.100,00 €
IA-21-0072-A	MADERAS LEÓN, SL	80.000,00 €	24.000,00 €
IA-21-0073-A	CRISTALUM EMPRESARIAL, SL	35.000,00 €	9.800,00 €
IA-21-0074-A	MANZANO ANDRADA FRANCISCO JAVIER	45.747,10 €	11.440,00 €
IA-21-0075-A	MOR&MOR CENTRO DENTAL, SL	18.900,00 €	5.670,00 €
IA-21-0082-A	MICHU CHAPA Y PINTURA, SC	26.500,00 €	3.450,00 €
IA-21-0101-A	INVESTIGACIÓN Y EXPLOTACIÓN DE GRANITOS, SA	307.660,50 €	98.450,00 €
IA-21-0129-A	PULIDO GRANADO VÍCTOR MANUEL	47.547,02 €	18.540,00 €
IA-21-0141-A	LOPÉZ SÁNCHEZ RAIMUNDO	41.682,62 €	11.250,00 €
IA-21-0144-A	DIMENSA DAMIAN DIAZ SANCHEZ, SL	37.207,36 €	13.020,00 €



EXPEDIENTE	NOMBRE	INVERSIÓN SUBVENCIONABLE	SUBVENCIÓN APROBADA
IA-21-0154-A	PANIFICADORA LLERENA, SL	71.178,89 €	24.910,00 €
IA-21-0178-A	ESCALANTE ZOILO, ANDRÉS	10.000,00 €	2.800,00 €
IA-21-0181-A	TALLERES VACA, SA	240.084,41 €	64.820,00 €
IA-21-0186-A	GOMEZ PIEDRA, SL	33.000,00 €	8.910,00 €
IA-21-0187-A	TRENADO MUÑOZ, PEDRO	103.000,00 €	38.110,00 €
IA-21-0193-A	DOBLE A ASESORÍA Y CONSULTORÍA, SL	38.779,10 €	5.040,00 €
IA-20-0123-A	MONTAJES CALPRISA, SL	132.056,83 €	43.580,00 €
IA-20-0299-A	FONSECA PAVON JORGE	72.680,98 €	22.530,00 €
IA-20-0309-A	ROMERO FERNÁNDEZ JOAQUINA	40.321,08 €	4.590,00 €
IA-20-0360-A	SUPERMERCADO SANCHO JUAREZ, SLU	59.979,34 €	11.100,00 €
IA-20-0361-A	CORTES MEDINA, VÍCTOR MANUEL	68.342,40 €	27.340,00 €
IA-20-0371-A	CANGREJO GOURNET, SL	49.270,87 €	20.690,00 €
IA-20-0373-A	TOLDOS ÁNGEL VAZQUEZ E HIJOS, SLL.	82.347,96 €	23.780,00 €
IA-20-0374-A	JOMA ENERGÍA, SL	319.497,20 €	67.790,00 €
IA-20-0412-A	EXPLOTACIONES FORESTALES MARLE, SL	707.217,04 €	289.960,00 €
IA-20-0421-A	GALVANIZADOS DE EXTREMADURA, SA	494.285,44 €	158.170,00 €
IA-20-0445-A	CLÍNICA DE FISIOTERAPIA DAVID PAJARES, SL	243.717,40 €	58.490,00 €
IA-20-0448-A	PEREZ ZAMORA, MANUEL	12.665,00 €	4.050,00 €
IA-20-0450-A	MOTA PEREZ JOSÉ MARÍA	353.478,43 €	132.770,00 €
IA-20-0451-A	PROTECCIÓN CONTRA INCENDIOS MUÑOZ, SL	113.124,41 €	13.080,00 €
IA-20-0453-A	SANCHEZ DIEZ MARIO	15.656,95 €	4.380,00 €
IA-20-0473-A	MOVILEX RECYCLING ESPAÑA, SL	841.506,00 €	269.280,00 €
IA-20-0477-A	GIL VEGA JORGE DAVID	158.866,00 €	38.920,00 €
IA-20-0486-A	DESARROLLOS AUTOMÁTICOS Y ROBÓTICOS, SL	62.146,80 €	18.640,00 €
IA-20-0494-I	CAVER EXPLOTACIONES Y SERVICIOS, SL	183.833,91 €	68.020,00 €



EXPEDIENTE	NOMBRE	INVERSIÓN SUBVENCIONABLE	SUBVENCIÓN APROBADA
IA-20-0502-A	NUEVAS INDUSTRIAS AGRICOLAS REUNIDAS, SL	1.900.000,00 €	156.000,00 €
IA-20-0516-A	CORTES MEDINA, VÍCTOR MANUEL	43.000,00 €	17.200,00 €
IA-20-0521-A	CENTRO DE FISIOTERAPIA RUBIO HERNANDEZ, SL	13.708,00 €	4.110,00 €
IA-20-0526-A	MOBRUPASA, SL	57.867,54 €	12.730,00 €
IA-20-0527-A	OTIUM EMERITA, SL	1.219.441,41 €	372.000,00 €
IA-20-0529-I	BIOFRUEX, SA	72.195,35 €	32.490,00 €
IA-20-0530-A	FLORES MONGE, FRANCISCO JAVIER	135.433,06 €	46.050,00 €
IA-20-0541-A	VELAZQUEZ GARCIA, SANDRA	499.261,85 €	139.790,00 €
IA-20-0543-A	DAMAGA ALOJAMIENTOS TURÍSTICOS, SL	445.069,89 €	155.770,00 €
IA-20-0550-A	HERNÁNDEZ GARCÍA, ESMERALDA	103.922,90 €	29.100,00 €
IA-20-0551-A	SUROCER, SL	58.066,00 €	7.550,00 €
IA-20-0554-A	LUIS VINUESA AMADOR	120.896,00 €	18.130,00 €
IA-20-0556-A	INNOVACIÓN EN GESTIÓN Y CONSERVACIÓN DE UNGULADOS, SL	49.895,67 €	6.490,00 €
IA-20-0562-A	VIPA VIA, SL	108.300,74 €	28.160,00 €
IA-20-0571-A	REPARACIONES EL ZARCEÑO, SL	26.247,75 €	8.920,00 €
IA-20-0572-A	TOMCOEX, SA	482.208,73 €	120.550,00 €
IA-20-0577-A	EMBALSES DE PETIT, SLU	1.021.344,53 €	337.040,00 €
IA-20-0584-A	ENVASES MERIDA, SL	85.294,84 €	25.590,00 €
IA-20-0595-A	INVERSIONES ALBARRAGENA, SLU	178.790,50 €	37.550,00 €
IA-20-0603-A	TSUNA ASIA FUSION, SL	83.102,43 €	27.420,00 €
IA-20-0604-A	CHAMERO CARDEÑOSA, RAFAELA	21.377,06 €	2.770,00 €
IA-20-0624-A	FERNANDEZ GONZÁLEZ, RUBEN	22.677,00 €	7.940,00 €
IA-20-0631-A	MESA CEBERINO MANUEL	30.315,01 €	3.940,00 €
IA-20-0632-A	VAZ AGUADO AMPARO	134.661,00 €	43.090,00 €



EXPEDIENTE	NOMBRE	INVERSIÓN SUBVENCIONABLE	SUBVENCIÓN APROBADA
IA-20-0636-A	ZANCADA ZARCERO ISABEL	17.650,00 €	2.290,00 €
IA-20-0637-A	CABANILLAS EXOJO, MANUEL	125.843,80 €	35.240,00 €
IA-21-0001-A	ONDUPET, SL	412.786,99 €	103.200,00 €
IA-21-0002-A	RESTAURANTE ÁREA EL NEVERO, SL	71.986,31 €	10.800,00 €
IA-21-0024-A	DUARTE PAREDES, JUAN SEBASTIÁN	86.632,15 €	24.260,00 €
IA-21-0044-A	SIKNO JEWELLERY, SL	31.920,00 €	7.020,00 €
IA-21-0065-A	INFOGRAF MIGUEL CALLE HERNÁNDEZ, SL	20.178,80 €	6.460,00 €
IA-21-0079-A	CARBURANTES MAXIMA EFICIENCIA, SL	873.678,40 €	297.050,00 €
IA-21-0084-A	BATUECAS OLAYA FATIMA	64.024,16 €	8.320,00 €
IA-21-0095-A	RITORE SALAZAR, PABLO MANUEL	12.957,30 €	3.890,00 €
IA-21-0103-A	SANTIESTEBAN RASTROLLO JUAN FERNANDO	203.447,78 €	71.210,00 €
IA-21-0104-A	BEMOLUOR, SL	178.347,95 €	20.490,00 €
IA-21-0106-A	EXPROEL, SAU	188.644,00 €	24.520,00 €
IA-21-0108-A	ALONSO TERRON, FRANCISCO JAVIER	181.262,63 €	41.600,00 €
IA-21-0130-A	GRANITOS HERMANOS TREJO, SL	33.015,00 €	9.900,00 €
IA-21-0132-A	HOLGADO FERNÁNDEZ, ALVARO	18.997,25 €	7.790,00 €
IA-21-0134-A	CENTRO ODONTOLÓGICO RONDA DEL PILAR, SL	36.900,00 €	10.330,00 €
IA-21-0137-A	SANCHEZ GÓMEZ, MIREN NEKANE	93.567,99 €	24.330,00 €
IA-21-0138-A	LOS CANTOS PIZARRAS, SL	430.000,00 €	129.000,00 €
IA-21-0145-A	NEUPLASA, SL	36.690,00 €	4.770,00 €
IA-21-0171-A	FRANCO DE LA CRUZ, PEDRO	64.902,00 €	8.440,00 €
IA-21-0194-A	AISLAMIENTOS Y MANTENIMIENTOS EXTREMADURA, SL	66.487,96 €	22.610,00 €
IA-21-0196-A	MARTIN SANCHEZ JOSE MANUEL	40.182,88 €	4.820,00 €
IA-21-0213-A	IBERHIPAC, SA	158.789,29 €	38.110,00 €
IA-21-0223-A	MARCA W UP, SLU	18.587,18 €	4.650,00 €



EXPEDIENTE	NOMBRE	INVERSIÓN SUBVENCIONABLE	SUBVENCIÓN APROBADA
IA-21-0225-A	GODOY MIRASIERRAS, COVADONGA MARÍA	10.591,50 €	2.970,00 €
IA-21-0256-A	RAQUEL MALAGA PRIETO	123.080,15 €	16.000,00 €
IA-21-0258-A	ACECONEX 2016, SL	233.372,35 €	63.010,00 €
IA-21-0259-A	SATEXDEN, SLU	36.374,00 €	6.910,00 €
IA-21-0262-A	VÍCTOR MARTINEZ SUAREZ	14.344,36 €	4.300,00 €
IA-21-0271-A	CARPINTERIA CANCHO, SL	13.500,00 €	5.000,00 €
IA-21-0291-A	IZQUIERDO RODRIGUEZ, MARÍA DEL CARMEN	28.350,00 €	11.340,00 €
IA-21-0304-A	LASER OESTE SUBCONTRATACIONES TECNOLÓGICAS 4.O., SL	159.932,50 €	47.980,00 €

• • •





CONSEJERÍA DE MOVILIDAD, TRANSPORTE Y VIVIENDA

ANUNCIO de 15 de diciembre de 2021 por el que se publican las listas definitivas de adjudicatarios, listas de espera y listas de excluidos, aprobadas por la Comisión Regional de Vivienda de la Dirección General de Vivienda, en sesión celebrada con fecha de 14 de diciembre de 2021, en los procedimientos de adjudicación de viviendas de promoción pública en las localidades de: Cabeza del Buey, Villafranca de los Barros, Hinojal, Herrera del Duque y Aliseda. (2021081612)

En cumplimiento de lo dispuesto en el artículo 45.4 de la Ley 39/2015, de 1 de octubre, del Procedimiento Administrativo Común de las Administraciones Públicas, se procede a publicar en el Diario Oficial de Extremadura, mediante anexo adjunto, las listas definitivas de adjudicatarios, listas de espera y listas de excluidos, en orden descendente de puntuación, aprobadas por la Comisión Regional de Vivienda de la Dirección General de Vivienda con fecha de 06 de octubre de 2021, en los procedimientos de adjudicación de viviendas de promoción pública en las localidades de: Cabeza del Buey, Villafranca de los Barros, Hinojal, Herrera del Duque y Aliseda.

Contra las listas expuestas en el presente anuncio, los interesados podrán interponer recurso de alzada ante la Consejera de Movilidad, Transporte y Vivienda, en el plazo de un mes, a contar desde el día siguiente al de su publicación en el Diario Oficial de Extremadura.

Cáceres, 15 de diciembre de 2021. La Secretaria de la Comisión Regional de Vivienda, ELENA SERDA RICO.

**ANEXO**

LISTA DEFINITIVA DE ADJUDICATARIOS DEL PROCESO DE
ADJUDICACIÓN DE 03 VIVIENDAS DE PROMOCIÓN PÚBLICA
VACANTES EN CABEZA DEL BUEY (GRUPO 7446, CUENTA 005 Y
GRUPO 7278, CUENTAS 018 Y 019)

ADJUDICATARIOS	
	PUNTUACIÓN
1.	Rocío Calvo Matarredonda 124.25
2.	José Santos Pedrajas 115.25
3.	Corina Tudose 108.25

LISTA DE ESPERA	
1.	Petra Requena Oliver 104.50
2.	Cristina Serrano Posadas 95.00
3.	Arminda Azucena Núñez Saucedo 88.75
4.	Estefanía Carreño Poyatos 83.25
5.	Sonia García Risco Rivera 81.25
6.	José Carlos Gómez Frutos 80.25
7.	Inmaculada Tejeda Flores 79.25
8.	M. ^a Pilar Calderón Capilla 73.75
9.	Nadia Nanu 69.50
10.	Elizabeth M. ^a Izquierdo Calvo 67.75
11.	Verónica Velarde Ávalos 65.00
12.	Nazaret Ruiz Moyano Pascual 63.50
13.	José Vicente Calderón Capilla 62.50
14.	Verónica Pizarro Tejero 62.25
15.	Marta Barquero López Bermejo 59.25
16.	Ángel Tejeda Flores 55.00
17.	Noelia García Risco Almena 54.00
18.	Fernando Muñoz Bautista 53.75
19.	Rosa M. ^a García Muñoz 53.25
20.	Casimiro Izquierdo Caballero 52.75
21.	Estefanía Hernández Mansilla 52.25
22.	Lorena Gallego Martín Moyano 50.25
23.	Óscar Riballo Llerena 46.00

**ANEXO**

LISTA DEFINITIVA DE ADJUDICATARIOS DEL PROCESO DE
ADJUDICACIÓN DE 02 VIVIENDAS DE PROMOCIÓN PÚBLICA
VACANTES EN VILAFRANCA DE LOS BARROS
(GRUPO 0914, CUENTA 020 Y GRUPO 7327, CUENTA 013)

ADJUDICATARIOS

		PUNTUACIÓN
1.	M. ^a Coronada Gil Castro	100.00
2.	Raquel Vera Moreno	97.00

LISTA DE ESPERA

1.	José Vargas Salazar	90.00
2.	Pedro Luis Pascual Hernández	85.00
3.	M. ^a Carmen Torres Fernández	85.00
4.	Cristina Travado Trasmonte	78.00
5.	Pilar Rodríguez Pardo	67.00
6.	Francisco Burot Barrera	65.00
7.	Manuel Silva Suárez	65.00
8.	Yolanda Muñoz Montañó	65.00
9.	María Llerena Espinosa	60.00
10.	Belén Romerales Benítez	55.00
11.	Rosa M. ^a Castro Gragera	55.00
12.	M. ^a Antonia Hernández Delgado	50.00
13.	Isabel Durán Castro	50.00
14.	Isidora Albarrán Carrasco	50.00
15.	Cristina Rama Ramos	45.00
16.	M. ^a Pilar Gordilloramírez	40.00
17.	Antonio Cardizales Merín	40.00

**ANEXO**

LISTA DEFINITIVA DE ADJUDICATARIOS DEL PROCESO DE
ADJUDICACIÓN DE 01 VIVIENDA DE PROMOCIÓN PÚBLICA VACANTE
EN HINOJAL (GRUPO 7358, CUENTA 003)

ADJUDICATARIOS	
	PUNTUACIÓN
1. María Bernal Martín	66.00

LISTA DE ESPERA	
1. José M. ^a Flores Martín	65.00
2. Manuela Carrasco Morales	55.00
3. Irene Arias Méndez	40.00
4. Javier Lindo Arias	35.00

**ANEXO**

LISTA DEFINITIVA DE ADJUDICATARIOS DEL PROCESO DE
ADJUDICACIÓN DE 01 VIVIENDA DE PROMOCIÓN PÚBLICA VACANTE
EN HERRERA DEL DUQUE (GRUPO 0907, CUENTA 001)

ADJUDICATARIOS	
	PUNTUACIÓN
1. M. ^a Luisa Vázquez Salguero	95.00
LISTA DE ESPERA	
1. Matías Roncero Calero	65.00
2. Ángela Galiano Serrano	62.00
3. Alba Plaza Alcázar	55.00
4. Teresa Calero Palomino	55.00
5. Feliciano Alcázar Ventas	40.00

**ANEXO**

LISTA DEFINITIVA DE ADJUDICATARIOS DEL PROCESO DE ADJUDICACIÓN DE 08 VIVIENDAS DE PROMOCIÓN PÚBLICA VACANTES EN ALISEDA (GRUPO 7211, CUENTA 002; GRUPO 9059, CUENTA 007; GRUPO 9059, CUENTA 008; GRUPO 9059, CUENTA 005; GRUPO 9059, CUENTA 010; GRUPO 9059, CUENTA 009; GRUPO 9059, CUENTA 001; GRUPO 9059, CUENTA 002)

ADJUDICATARIOS		
		PUNTUACIÓN
1.	M. ^a Dolores Millán Fernández	100.00
2.	Guadalupe Sánchez Álvarez	97.75
3.	M. ^a José Calleja García	67.00
4.	Francisco Javier Silgado Durán	65.00
5.	Jorge Pérez Semeo	60.00
6.	Manuela Semeo Bravo	57.00
7.	Manuela Diego Navarro	40.00
8.	Abel Corchero Rosado	40.00

LISTA DE ESPERA		
		PUNTUACIÓN
1.	María Julián Moreno	40.00
2.	M. ^a Felicitas Espadero Barriga	40.00
3.	Alberto Muñoz Durán	35.00
4.	Óscar Osvaldo Laurito De Elia	35.00
5.	Mario de los Santos Romero	35.00
6.	M. ^a del Campo Méndez Guillén	35.00
7.	Sergio Merino Galeano	30.00

• • •



CONSEJERÍA PARA LA TRANSICIÓN ECOLÓGICA Y SOSTENIBILIDAD

ANUNCIO de 12 de noviembre de 2021 por el que se somete a información pública el estudio de impacto ambiental del proyecto "Concesión de aguas subterráneas para puesta en riego de 292,175 ha de viña y olivar en los parajes de El Campillo, Buenavista del Campillo y La Jurdana, del T.M. de Badajoz" del término municipal de Badajoz, promovido por Favila, SA. Expte.: IA 20/0883. (2021081468)

Dando cumplimiento a lo dispuesto en el artículo 66 de la Ley 16/2015, de 23 de abril, de protección ambiental de la Comunidad Autónoma de Extremadura, se comunica al público en general que el estudio de impacto ambiental correspondiente al proyecto "Concesión de aguas subterráneas para puesta en riego de 292,175 ha de viña y olivar en los parajes de El Campillo, Buenavista del Campillo y La Jurdana, del T.M. de Badajoz", podrá ser examinado, durante un plazo de treinta días, a contar desde el día siguiente al de la publicación del presente anuncio, en la sede electrónica del órgano ambiental:

[http://extremambiente.juntaex.es/EvaluacióndeImpactoAmbientaldeProyectos/Evaluación Ambiental Ordinaria/](http://extremambiente.juntaex.es/EvaluacióndeImpactoAmbientaldeProyectos/EvaluaciónAmbientalOrdinaria/)

Durante dicho plazo, las personas físicas o jurídicas podrán presentar la sugerencias y alegaciones que estimen pertinentes, en cualquiera de los lugares previstos en el artículo 7 Decreto 257/2009, de 18 de diciembre, por el que se implanta un Sistema de Registro Único y se regulan las funciones administrativas del mismo en el ámbito de la Administración de la Comunidad Autónoma de Extremadura, o en cualquiera de los lugares indicados en el artículo 16.4 de la Ley 39/2015, de 1 de octubre, del Procedimiento Administrativo Común de las Administraciones Públicas, dirigidas al Servicio de Prevención y Calidad Ambiental de la Dirección General de Sostenibilidad de la Consejería para la Transición Ecológica y Sostenibilidad.

Dicho proyecto se encuentra sujeto a evaluación de impacto ambiental ordinaria al estar incluido en el Grupo 1, letra b) del Anexo IV de la Ley 16/2015, de 23 de abril, de protección ambiental de la Comunidad Autónoma de Extremadura.

El proyecto consiste en la transformación de secano a regadío de 292,5153 ha. de viñedo en espaldera (68,1982 ha.), olivar súper intensivo (69,3737 ha.) e intensivo (154,9434 ha.) mediante siete pozos de sondeo desde los que se obtiene el agua que luego es conducida hasta una balsa de acumulación desde la que es distribuida hasta el sistema de goteo que surte de riego a las plantas. La superficie afectada se encuentra en el polígono 122 parcelas 5 y 9, polígono 123 parcela 9 y 6, y polígono 124 parcelas 4 y 68 todas del término municipal de Badajoz.



El promotor del proyecto es Favila, SA.

El órgano competente para el otorgamiento de la autorización sustantiva es Confederación Hidrográfica del Guadiana.

Es órgano competente para la formulación de la declaración de impacto ambiental relativa al proyecto la Dirección General de Sostenibilidad de la Consejería para la Transición Ecológica y Sostenibilidad de conformidad con lo dispuesto en el artículo 4.1 d) del Decreto 170/2019, de 29 de octubre, por el que se establece la estructura orgánica de la Consejería para la Transición Ecológica y Sostenibilidad.

Así mismo, la declaración de impacto ambiental producirá en sus propios términos los efectos de la calificación rústica, acreditando la idoneidad urbanística de los bienes inmuebles sobre los que pretende implantarse la actividad, por disponerlo así el artículo 71.3 de la Ley 16/2015, de 23 de abril, de protección ambiental de la Comunidad Autónoma de Extremadura.

Lo que se comunica a los efectos oportunos y para el general conocimiento.

Mérida, 12 noviembre 2021. El Director General de Sostenibilidad, JESÚS MORENO PÉREZ.





ANUNCIO de 16 de diciembre de 2021 por el que se pone a disposición del público la información relativa al procedimiento de solicitud de autorización ambiental unificada, del proyecto de explotación porcina en régimen intensivo denominada "El Pantano", solicitado por Inversiones Cade, SL, en el término municipal de Peraleda del Zaucejo. (2021081604)

Para dar cumplimiento al artículo 16, punto 5 de la Ley 16/2015, de 23 de abril, de protección ambiental de la Comunidad Autónoma de Extremadura, modificado por el Decreto-ley 3/2021, de 3 de marzo, de medidas urgentes para la modernización de la Administración Pública y para la ejecución del Plan de Recuperación, Transformación y Resiliencia, se comunica al público en general que la solicitud de Autorización Ambiental Unificada (AAU) del proyecto de explotación porcina en régimen intensivo, solicitado por Inversiones Cade, SL, en el término municipal de Peraleda del Zaucejo (Badajoz), podrá ser examinada, durante 20 días hábiles, a contar desde el día siguiente al de la publicación del presente anuncio en el Diario Oficial de Extremadura, en las dependencias de la Dirección General de Sostenibilidad de la Consejería para la Transición Ecológica y Sostenibilidad, Avenida Valhondo, s/n de Mérida.

Por otra parte, simultáneamente al periodo de información pública, la solicitud de AAU será remitida por la Dirección General de Sostenibilidad al correspondiente Ayuntamiento, a fin de solicitarle el informe técnico sobre la adecuación de la instalación analizada a todos aquellos aspectos que sean de su competencia, en virtud de lo dispuesto en el artículo 16, punto 6 de la Ley 16/2015, de 23 de abril, modificado por el Decreto-ley 3/2021, de 3 de marzo.

De acuerdo con lo dispuesto en el artículo 15 de la Ley 16/2015, de 23 de abril, de protección ambiental de la Comunidad Autónoma de Extremadura, en el artículo 31 y en la disposición transitoria segunda del Decreto 87/2019, de 2 de agosto, por el que se establece la estructura orgánica básica de la Administración de la Comunidad Autónoma de Extremadura, el órgano competente para la resolución de la presente solicitud es la Dirección General de Sostenibilidad de la Consejería para la Transición Ecológica y Sostenibilidad.

Esta figura administrativa autoriza y condiciona la ejecución y puesta en funcionamiento de la actividad desde el punto de vista ambiental. Conforme al artículo 14.3 de la Ley 16/2015, la AAU precederá, en su caso, a las demás autorizaciones sectoriales o licencias que sean obligatorias, entre otras, a las autorizaciones sustantivas de las industrias y a las licencias urbanísticas.

Los datos generales del proyecto son:

- Categoría Ley 16/2015:

Categoría 1.2. del anexo II, relativa a "Instalaciones ganaderas, no incluidas en el anexo I, destinadas a la cría de ganado porcino, incluyendo jabalíes, que dispongan de más de



350 emplazamientos o animales autorizados para cerdos de cría y/o 50 emplazamientos o animales para cerdas reproductoras”.

- Actividad:

El proyecto consiste en la instalación de una explotación porcina en régimen intensivo para una capacidad de 1.999 plazas de cebo.

- Ubicación:

La explotación denominada “El Pantano” se ubicará en la parcela 5 del polígono 4 del término municipal de Peraleda del Zaucejo. La referencia catastral es: 06101A004000050000ID. La finca posee una superficie de 898,66 hectáreas. Las coordenadas geográficas de la nueva instalación son: X: 270.422; Y: 4.265.009. Huso 30.

- Infraestructuras, instalaciones y equipos principales:

- Naves de secuestro: se proyecta la construcción de 4 naves a dos aguas de estructura metálica, con cubierta de chapa prelacada tipo sándwich. Sus dimensiones construidas de cada una de las naves serán de 40,00 m x 12,75 m lo que resulta una superficie construida 510,00 de m² y una superficie útil de 502,00 m². La superficie útil total del conjunto de las naves será de 2.008 m².
- Fosas de lixiviados: La explotación contará fosas/balsas de capacidad suficiente para el almacenamiento de lixiviados y aguas de limpieza de las naves, lazareto y estercolero.
- Patios de ejercicio en tierra con balsas de retención de capacidad suficiente para almacenar los purines y pluviales de los mismos.
- Lazareto: La explotación contará con un lazareto de capacidad suficiente para observación y secuestro de animales enfermos o sospechosos.
- Estercolero.
- Aseo/Vestuarios.
- Zona de almacenamiento de cadáveres.
- Pediluvios.
- Vado.
- Depósitos de agua y silos de alimentos.



Las personas físicas o jurídicas podrán presentar sus sugerencias y alegaciones, durante el plazo indicado en el párrafo primero de este anuncio, en cualquiera de los lugares previstos en el artículo 7 Decreto 257/2009, de 18 de diciembre, por el que se implanta un Sistema de Registro Único y se regulan las funciones administrativas del mismo en el ámbito de la Administración de la Comunidad Autónoma de Extremadura (oficinas que realicen función de registro de cualesquiera órgano o unidad administrativa de la Administración de la Comunidad Autónoma de Extremadura y sus organismos públicos vinculados o dependientes, incluidas las Oficinas de Respuesta Personalizada y los Centros de Atención Administrativa, de los órganos de la Administración General del Estado, de los órganos de cualquier otra Administración autonómica, de las entidades que integran la Administración local que hayan suscrito el correspondiente Convenio con la Administración de la Comunidad Autónoma de Extremadura para actuar como registro concertado, a través del Registro Telemático de la Junta de Extremadura, en las oficinas de Correos, de acuerdo con su normativa específica, en las representaciones diplomáticas y oficinas consulares de España en el extranjero, conforme a su normativa o en cualquier otro órgano que indique una norma específica), o en cualquiera de los lugares indicados en el artículo 16.4 de la Ley 39/2015, de 1 de octubre, del Procedimiento Administrativo Común de las Administraciones Públicas, dirigidas al Servicio de Prevención Ambiental de la Dirección General de Sostenibilidad de la Consejería para la Transición Ecológica y Sostenibilidad.

Mérida, 16 de diciembre de 2021. El Director General de Sostenibilidad, JESÚS MORENO PÉREZ.



ANUNCIO de 16 de diciembre de 2021 por el que se pone a disposición del público la información relativa al procedimiento de solicitud de autorización ambiental unificada, del proyecto de explotación porcina en régimen intensivo denominada "Cerro del Risco", solicitado por Inversiones Cade, SL, en el término municipal de Peraleda del Zaucejo. (2021081605)

Para dar cumplimiento al artículo 16, punto 5 de la Ley 16/2015, de 23 de abril, de protección ambiental de la Comunidad Autónoma de Extremadura, modificado por el Decreto-ley 3/2021, de 3 de marzo, de medidas urgentes para la modernización de la Administración Pública y para la ejecución del Plan de Recuperación, Transformación y Resiliencia, se comunica al público en general que la solicitud de Autorización Ambiental Unificada (AAU) del proyecto de explotación porcina en régimen intensivo, solicitado por Inversiones Cade, SL, en el término municipal de Peraleda del Zaucejo (Badajoz), podrá ser examinada, durante 20 días hábiles, a contar desde el día siguiente al de la publicación del presente anuncio en el Diario Oficial de Extremadura, en las dependencias de la Dirección General de Sostenibilidad de la Consejería para la Transición Ecológica y Sostenibilidad, Avenida Valhondo, s/n de Mérida.

Por otra parte, simultáneamente al periodo de información pública, la solicitud de AAU será remitida por la Dirección General de Sostenibilidad al correspondiente Ayuntamiento, a fin de solicitarle el informe técnico sobre la adecuación de la instalación analizada a todos aquellos aspectos que sean de su competencia, en virtud de lo dispuesto en el artículo 16, punto 6 de la Ley 16/2015, de 23 de abril, modificado por el Decreto-ley 3/2021, de 3 de marzo.

De acuerdo con lo dispuesto en el artículo 15 de la Ley 16/2015, de 23 de abril, de protección ambiental de la Comunidad Autónoma de Extremadura, en el artículo 31 y en la disposición transitoria segunda del Decreto 87/2019, de 2 de agosto, por el que se establece la estructura orgánica básica de la Administración de la Comunidad Autónoma de Extremadura, el órgano competente para la resolución de la presente solicitud es la Dirección General de Sostenibilidad de la Consejería para la Transición Ecológica y Sostenibilidad.

Esta figura administrativa autoriza y condiciona la ejecución y puesta en funcionamiento de la actividad desde el punto de vista ambiental. Conforme al artículo 14.3 de la Ley 16/2015, la AAU precederá, en su caso, a las demás autorizaciones sectoriales o licencias que sean obligatorias, entre otras, a las autorizaciones sustantivas de las industrias y a las licencias urbanísticas.

Los datos generales del proyecto son:

- Categoría Ley 16/2015:

Categoría 1.2. del anexo II, relativa a "Instalaciones ganaderas, no incluidas en el Anexo I, destinadas a la cría de ganado porcino, incluyendo jabalíes, que dispongan de más de



350 emplazamientos o animales autorizados para cerdos de cría y/o 50 emplazamientos o animales para cerdas reproductoras”.

- Actividad:

El proyecto consiste en la instalación de una explotación porcina en régimen intensivo para una capacidad de 1.999 plazas de cebo.

- Ubicación:

La explotación denominada “Cerro del Risco” se ubicará en la parcela 5 del polígono 4 del término municipal de Peraleda del Zaucejo. La referencia catastral es: 06101A004000050000ID. La finca posee una superficie de 898,66 hectáreas. Las coordenadas geográficas de la nueva instalación son: X: 272.144; Y: 4.263.240. Huso 30.

- Infraestructuras, instalaciones y equipos principales:

- Naves de secuestro: se proyecta la construcción de 4 naves a dos aguas de estructura metálica, con cubierta de chapa prelacada tipo sándwich. Sus dimensiones construidas de cada una de las naves serán de 40,00 m x 12,75 m lo que resulta una superficie construida 510,00 de m² y una superficie útil de 502,00 m². La superficie útil total del conjunto de las naves será de 2.008 m².
- Fosas de lixiviados: La explotación contará fosas/balsas de capacidad suficiente para el almacenamiento de lixiviados y aguas de limpieza de las naves, lazareto y estercolero.
- Patios de ejercicio en tierra con balsas de retención de capacidad suficiente para almacenar los purines y pluviales de los mismos.
- Lazareto: La explotación contará con un lazareto de capacidad suficiente para observación y secuestro de animales enfermos o sospechosos.
- Estercolero.
- Aseo/Vestuarios.
- Zona de almacenamiento de cadáveres.
- Pediluvios.
- Vado.
- Depósitos de agua y silos de alimentos.



Las personas físicas o jurídicas podrán presentar sus sugerencias y alegaciones, durante el plazo indicado en el párrafo primero de este anuncio, en cualquiera de los lugares previstos en el artículo 7 Decreto 257/2009, de 18 de diciembre, por el que se implanta un Sistema de Registro Único y se regulan las funciones administrativas del mismo en el ámbito de la Administración de la Comunidad Autónoma de Extremadura (oficinas que realicen función de registro de cualesquiera órgano o unidad administrativa de la Administración de la Comunidad Autónoma de Extremadura y sus organismos públicos vinculados o dependientes, incluidas las Oficinas de Respuesta Personalizada y los Centros de Atención Administrativa, de los órganos de la Administración General del Estado, de los órganos de cualquier otra Administración autonómica, de las entidades que integran la Administración local que hayan suscrito el correspondiente Convenio con la Administración de la Comunidad Autónoma de Extremadura para actuar como registro concertado, a través del Registro Telemático de la Junta de Extremadura, en las oficinas de Correos, de acuerdo con su normativa específica, en las representaciones diplomáticas y oficinas consulares de España en el extranjero, conforme a su normativa o en cualquier otro órgano que indique una norma específica), o en cualquiera de los lugares indicados en el artículo 16.4 de la Ley 39/2015, de 1 de octubre, del Procedimiento Administrativo Común de las Administraciones Públicas, dirigidas al Servicio de Prevención Ambiental de la Dirección General de Sostenibilidad de la Consejería para la Transición Ecológica y Sostenibilidad.

Mérida, 16 de diciembre de 2021. El Director General de Sostenibilidad, JESÚS MORENO PÉREZ.



ANUNCIO de 16 de diciembre de 2021 por el que se pone a disposición del público la información relativa al procedimiento de solicitud de autorización ambiental unificada, del proyecto de explotación porcina en régimen intensivo denominada "Los Hileros", solicitado por Inversiones Cade, SL, en el término municipal de Peraleda del Zaucejo. (2021081608)

Para dar cumplimiento al artículo 16, punto 5 de la Ley 16/2015, de 23 de abril, de protección ambiental de la Comunidad Autónoma de Extremadura, modificado por el Decreto-ley 3/2021, de 3 de marzo, de medidas urgentes para la modernización de la Administración Pública y para la ejecución del Plan de Recuperación, Transformación y Resiliencia, se comunica al público en general que la solicitud de Autorización Ambiental Unificada (AAU) del proyecto de explotación porcina en régimen intensivo, solicitado por Inversiones Cade, SL, en el término municipal de Peraleda del Zaucejo (Badajoz), podrá ser examinada, durante 20 días hábiles, a contar desde el día siguiente al de la publicación del presente anuncio en el Diario Oficial de Extremadura, en las dependencias de la Dirección General de Sostenibilidad de la Consejería para la Transición Ecológica y Sostenibilidad, Avenida Valhondo, s/n de Mérida.

Por otra parte, simultáneamente al periodo de información pública, la solicitud de AAU será remitida por la Dirección General de Sostenibilidad al correspondiente Ayuntamiento, a fin de solicitarle el informe técnico sobre la adecuación de la instalación analizada a todos aquellos aspectos que sean de su competencia, en virtud de lo dispuesto en el artículo 16, punto 6 de la Ley 16/2015, de 23 de abril, modificado por el Decreto-ley 3/2021, de 3 de marzo.

De acuerdo con lo dispuesto en el artículo 15 de la Ley 16/2015, de 23 de abril, de protección ambiental de la Comunidad Autónoma de Extremadura, en el artículo 31 y en la disposición transitoria segunda del Decreto 87/2019, de 2 de agosto, por el que se establece la estructura orgánica básica de la Administración de la Comunidad Autónoma de Extremadura, el órgano competente para la resolución de la presente solicitud es la Dirección General de Sostenibilidad de la Consejería para la Transición Ecológica y Sostenibilidad.

Esta figura administrativa autoriza y condiciona la ejecución y puesta en funcionamiento de la actividad desde el punto de vista ambiental. Conforme al artículo 14.3 de la Ley 16/2015, la AAU precederá, en su caso, a las demás autorizaciones sectoriales o licencias que sean obligatorias, entre otras, a las autorizaciones sustantivas de las industrias y a las licencias urbanísticas.

Los datos generales del proyecto son:

- Categoría Ley 16/2015:

Categoría 1.2. del anexo II, relativa a "Instalaciones ganaderas, no incluidas en el Anexo I, destinadas a la cría de ganado porcino, incluyendo jabalíes, que dispongan de más de



350 emplazamientos o animales autorizados para cerdos de cría y/o 50 emplazamientos o animales para cerdas reproductoras”.

- Actividad:

El proyecto consiste en la instalación de una explotación porcina en régimen intensivo para una capacidad de 1.999 plazas de cebo.

- Ubicación:

La explotación denominada “Los Hileros” se ubicará en la parcela 5 del polígono 4 del término municipal de Peraleda del Zaucejo. La referencia catastral es: 06101A004000050000ID. La finca posee una superficie de 898,66 hectáreas. Las coordenadas geográficas de la nueva instalación son: X: 271.130; Y: 4.264.305. Huso 30.

- Infraestructuras, instalaciones y equipos principales:

- Naves de secuestro: se proyecta la construcción de 4 naves a dos aguas de estructura metálica, con cubierta de chapa prelacada tipo sándwich. Sus dimensiones construidas de cada una de las naves serán de 40,00 m x 12,75 m lo que resulta una superficie construida 510,00 de m² y una superficie útil de 502,00 m². La superficie útil total del conjunto de las naves será de 2.008 m².
- Fosas de lixiviados: La explotación contará fosas/balsas de capacidad suficiente para el almacenamiento de lixiviados y aguas de limpieza de las naves, lazareto y estercolero.
- Patios de ejercicio en tierra con balsas de retención de capacidad suficiente para almacenar los purines y pluviales de los mismos.
- Lazareto: La explotación contará con un lazareto de capacidad suficiente para observación y secuestro de animales enfermos o sospechosos.
- Estercolero.
- Aseo/Vestuarios.
- Zona de almacenamiento de cadáveres.
- Pediluvios.
- Vado.
- Depósitos de agua y silos de alimentos.



Las personas físicas o jurídicas podrán presentar sus sugerencias y alegaciones, durante el plazo indicado en el párrafo primero de este anuncio, en cualquiera de los lugares previstos en el artículo 7 Decreto 257/2009, de 18 de diciembre, por el que se implanta un Sistema de Registro Único y se regulan las funciones administrativas del mismo en el ámbito de la Administración de la Comunidad Autónoma de Extremadura (oficinas que realicen función de registro de cualesquiera órgano o unidad administrativa de la Administración de la Comunidad Autónoma de Extremadura y sus organismos públicos vinculados o dependientes, incluidas las Oficinas de Respuesta Personalizada y los Centros de Atención Administrativa, de los órganos de la Administración General del Estado, de los órganos de cualquier otra Administración autonómica, de las entidades que integran la Administración local que hayan suscrito el correspondiente Convenio con la Administración de la Comunidad Autónoma de Extremadura para actuar como registro concertado, a través del Registro Telemático de la Junta de Extremadura, en las oficinas de Correos, de acuerdo con su normativa específica, en las representaciones diplomáticas y oficinas consulares de España en el extranjero, conforme a su normativa o en cualquier otro órgano que indique una norma específica), o en cualquiera de los lugares indicados en el artículo 16.4 de la Ley 39/2015, de 1 de octubre, del Procedimiento Administrativo Común de las Administraciones Públicas, dirigidas al Servicio de Prevención Ambiental de la Dirección General de Sostenibilidad de la Consejería para la Transición Ecológica y Sostenibilidad.

Mérida, 16 de diciembre de 2021. El Director General de Sostenibilidad, JESÚS MORENO PÉREZ.



ANUNCIO de 17 de diciembre de 2021 sobre notificación por publicación de propuesta provisional de pago y propuesta provisional de pérdida parcial de derecho al cobro correspondiente a la convocatoria establecida en la Resolución de 10 de septiembre de 2020, por la que se convocan ayudas para el desarrollo sostenible en áreas protegidas, en zonas de reproducción de especies protegidas o en hábitat importante, para el periodo 2020-2022.
(2021081621)

Mediante la publicación del presente anuncio se procede a la notificación de Propuesta Provisional de Pago y Propuesta Provisional de Pérdida Parcial de Derecho al Cobro, en el procedimiento de ayudas convocadas por Resolución de 10 de septiembre de 2020 por la que se convocan ayudas para el desarrollo sostenible en áreas protegidas, en zonas de reproducción de especies protegidas o en hábitat importante, para el periodo 2020-2022.

A continuación, se recoge la relación de interesados, con alusión al NIF y número de expediente, pudiéndose acceder con las respectivas claves personalizadas a la aplicación LABOREO para consultar el estado del expediente.

N.º EXPEDIENTE	SOLICITANTE DNI/NIF
ADS20/0257	051443055J

El interesado de conformidad con lo establecido en el artículo 24.4 de la ley 6/2011, de 23 de marzo, así como el artículo 33.1 de la Ley 39/2015 y la Resolución de 8 de octubre del Director General de Sostenibilidad (DOE n.º 205 de 22 de octubre de 2020) por la que se acuerda la aplicación de la tramitación de urgencia al procedimiento de concesión de subvenciones, se concede un plazo de cinco días para formular alegaciones y presentar los documentos e informes que estime pertinentes ante este órgano instructor. Transcurrido este plazo, o en su caso, examinadas las alegaciones aducidas por el interesado, los listados de propuestas provisionales pueden sufrir variaciones y se procederá posteriormente a su elevación a definitiva.

Mérida, 17 de diciembre de 2021. El Jefe de Servicio de Conservación de la Naturaleza y Áreas Protegidas, LUIS ENRIQUE DELGADO VALIENTE.



ANUNCIO de 21 de diciembre de 2021 sobre notificación por publicación de propuesta provisional de pago y propuesta provisional de pérdida parcial de derecho al cobro correspondiente a la convocatoria establecida en la Resolución de 10 de septiembre de 2020, por la que se convocan ayudas para el desarrollo sostenible en áreas protegidas, en zonas de reproducción de especies protegidas o en hábitat importante, para el periodo 2020-2022.
(2021081623)

Mediante la publicación del presente anuncio se procede a la notificación de Propuesta Provisional de Pago y Propuesta Provisional de Pérdida Parcial de Derecho al Cobro, en el procedimiento de ayudas convocadas por Resolución de 10 de septiembre de 2020 por la que se convocan ayudas para el desarrollo sostenible en áreas protegidas, en zonas de reproducción de especies protegidas o en hábitat importante, para el periodo 2020-2022.

A continuación, se recoge la relación de interesados, con alusión al NIF y número de expediente, pudiéndose acceder con las respectivas claves personalizadas a la aplicación LABOREO para consultar el estado del expediente.

N.º EXPEDIENTE	SOLICITANTE DNI/NIF
ADS20/0266	B06682181

El interesado de conformidad con lo establecido en el artículo 24.4 de la ley 6/2011, de 23 de marzo, así como el artículo 33.1 de la Ley 39/2015 y la Resolución de 8 de octubre del Director General de Sostenibilidad (DOE n.º 205 de 22 de octubre de 2020) por la que se acuerda la aplicación de la tramitación de urgencia al procedimiento de concesión de subvenciones, se concede un plazo de cinco días para formular alegaciones y presentar los documentos e informes que estime pertinentes ante este órgano instructor. Transcurrido este plazo, o en su caso, examinadas las alegaciones aducidas por el interesado, los listados de propuestas provisionales pueden sufrir variaciones y se procederá posteriormente a su elevación a definitiva.

Mérida, 21 de diciembre de 2021. El Jefe de Servicio de Conservación de la Naturaleza y Áreas Protegidas, LUIS ENRIQUE DELGADO VALIENTE.

• • •





AYUNTAMIENTO DE BADAJOZ

ANUNCIO de 30 de noviembre de 2021 sobre aprobación inicial de la modificación puntual n.º 1/2021 de ordenación detallada en lo que afecta al Plan Especial de Ordenación, Protección y Actuación del Centro Histórico y Catálogo. (2021081607)

El Ilmo. Sr. Alcalde, con fecha 29 de noviembre de 2021, aprobó inicialmente la modificación puntual n.º 1/2021 de ordenación detallada en lo que afecta al Plan Especial de Ordenación, Protección y Actuación del Centro Histórico y Catálogo con objeto de adecuar la normativa a la Ordenanza de publicidad exterior, redactada por el Servicio Técnico de Planeamiento, Gestión y Catastro de este Ayuntamiento.

Asimismo, acordó su sometimiento a información pública por un plazo de cuarenta y cinco días, contados a partir de la publicación del presente anuncio en el Diario Oficial de Extremadura y en la Sede Electrónica de este Ayuntamiento (último en que aparezca), para que pueda ser examinado el expediente y formularse cuantas alegaciones se estimen pertinentes, significándose que, el documento aprobado inicialmente, debidamente diligenciado, se encuentra depositado para su consulta pública en el Servicio Administrativo de Planeamiento y Gestión de este Excmo. Ayuntamiento sito en la c/ Vicente Barrantes, 6 - 2ª planta. Asimismo, también podrá consultarse en la siguiente dirección electrónica:

<https://www.aytobadajoz.es/es/ayto/planeamiento/47954/planeamientos-en-tramite>

Badajoz, 30 de noviembre de 2021. El Alcalde, (P.D. Decreto de Alcaldía 23/6/2021 - BOP 6/7/2021), El Tte-Alcalde Delegado de Urbanismo, CARLOS URUEÑA FERNÁNDEZ.

• • •





AYUNTAMIENTO DE CÁCERES

ANUNCIO de 17 de diciembre de 2021 sobre Oferta de Empleo Público.
(2021081620)

Por Resolución de la Alcaldía Presidencia del Excmo. Ayuntamiento de Cáceres, de fecha 17 de diciembre de 2021, se da aprobación a la ampliación de la Oferta de Empleo Público para el ejercicio 2021 que contiene las siguientes plazas vacantes:

PLANTILLA DE PERSONAL FUNCIONARIO:

DENOMINACIÓN	SUBGRUPO	N.º PLAZAS	TURNO
LETRADO/A	A1	1	LIBRE
EDUCADOR/A SOCIAL	A2	1	LIBRE
TRABAJADOR/A SOCIAL	A2	4	LIBRE
COORDINADOR/A DE DEPORTES	A2	1	LIBRE
COORDINADOR/A DE JUVENTUD	A2	1	LIBRE

PLANTILLA DE PERSONAL FUNCIONARIO:

DENOMINACIÓN	SUBGRUPO	N.º PLAZAS	TURNO
TRABAJADOR/A SOCIAL	A2	1	DISCAPACIDAD

PLANTILLA DE PERSONAL LABORAL:

DENOMINACIÓN	SUBGRUPO	N.º PLAZAS	TURNO
OFICIAL ELECTRICISTA	C2	1	LIBRE



Dicha resolución es definitiva y agota la vía administrativa y contra la misma se podrá interponer potestativamente recurso de reposición ante el mismo órgano administrativo que dicta este acto, en el plazo de un mes; o bien, formular directamente recurso contencioso-Administrativo, en el plazo de dos meses, ante el Juzgado de lo Contencioso-Administrativo de Cáceres de conformidad con lo dispuesto en la Ley 29/1998, de 13 de julio, de la Jurisdicción Contencioso-administrativa y demás disposiciones en vigor; sin perjuicio de que puedan interponer cuantos recursos estimen convenientes en defensa de sus derechos.

Lo que se hace público para conocimiento de las personas interesadas.

Cáceres, 17 de diciembre de 2021. El Secretario General, JUAN MIGUEL GONZÁLEZ PALACIOS.

• • •





AYUNTAMIENTO DE DON BENITO

ANUNCIO de 16 de diciembre de 2021 sobre aprobación inicial de la modificación puntual n.º 4/2021 del Plan General Municipal. (2021081615)

Acordada por el Pleno del Ayuntamiento de Don Benito con fecha 16-12-2021 la aprobación inicial de la modificación puntual n.º 4/2021 del Plan General Municipal de Don Benito relativa a modificación de la ficha n.º 15 del catálogo de bienes protegidos calle Arroyazo n.º 14 de Don Benito, se somete a información pública por un periodo de 45 días, mediante anuncio en el DOE, en un diario no oficial de amplia difusión en el municipio y en la página web del Ayuntamiento.

Durante el periodo de información pública, el contenido documental de la modificación se publicará también en la página web del Ayuntamiento.

Don Benito, 16 de diciembre de 2021. El Alcalde, JOSÉ LUIS QUINTANA ÁLVAREZ.

• • •



AYUNTAMIENTO DE HERRERA DEL DUQUE

ANUNCIO de 7 de diciembre de 2021 sobre Oferta de Empleo Público.
(2021081616)

Por Resolución de Alcaldía de este Ayuntamiento de fecha 5 de marzo de 2018, se aprobó la Oferta de Empleo Público correspondiente a la plaza que a continuación se reseña para el año 2021, en cumplimiento del artículo 91 de la Ley 7/1985, de 2 de abril, reguladora de las Bases de Régimen Local, el artículo 70 del texto refundido de la Ley del Estatuto Básico del Empleado Público aprobado por el Real Decreto Legislativo 5/2015, de 30 de octubre.

Personal funcionario

Denominación	Escala/Subescala	Grupo	Nivel	Plazas
Administrativo/a	Administración General /Administrativa	C1	22	1

Herrera del Duque, 7 de diciembre de 2021. El Alcalde-Presidente, SATURNINO ALCÁZAR VAQUERIZO.

JUNTA DE EXTREMADURA

Consejería de Hacienda y Administración Pública

Secretaría General

Avda. Valhondo, s/n. 06800 Mérida

Teléfono: 924 005 012 - 924 005 114

e-mail: doe@juntaex.es