

DOE

VIERNES 12
de febrero de 2021

DIARIO OFICIAL DE

NÚMERO 29

EXTREMADURA



[S U M A R I O]

I DISPOSICIONES GENERALES

Consejería de Agricultura, Desarrollo Rural, Población y Territorio

Policías locales. Orden de 4 de febrero de 2021 por la que se modifica la Orden de 15 de mayo de 2019, por la que se establece la descripción de los elementos que integran la uniformidad, acreditación y equipamiento de Policías Locales de Extremadura.8953

**II AUTORIDADES Y PERSONAL****2.- OPOSICIONES Y CONCURSOS****Servicio Extremeño de Salud**

Relación de aprobados. Resolución de 4 de febrero de 2021, de la Dirección Gerencia, por la que se modifica la relación definitiva de aprobados en el proceso selectivo convocado por Resoluciones de 18 de septiembre de 2017 y 23 de febrero de 2018, para el acceso a la condición de personal estatutario fijo en la categoría de Técnico Medio Sanitario de Cuidados Auxiliares de Enfermería en las instituciones sanitarias del Servicio Extremeño de Salud...**8957**

III OTRAS RESOLUCIONES**Consejería de Hacienda y Administración Pública**

Convenios. Resolución de 27 de enero de 2021, de la Secretaría General, por la que se da publicidad al Convenio para el desarrollo de programas formativos de Formación Profesional Dual en el sistema educativo entre la Consejería de Educación y Empleo y Rodríguez Cabrillas Rafael Joaquín.....**9015**

Convenios. Resolución de 27 de enero de 2021, de la Secretaría General, por la que se da publicidad al Convenio para el desarrollo de programas formativos de Formación Profesional Dual en el sistema educativo entre la Consejería de Educación y Empleo y Supermercado Agustín Cáceres, SL.**9023**

Consejería de Agricultura, Desarrollo Rural, Población y Territorio

Caza. Resolución de 29 de enero de 2021, de la Dirección General de Política Forestal, por la que se modifica la Resolución de 2 de octubre de 2017, de la Dirección General de Medio Ambiente, por la que se declara emergencia cinegética, por motivos de protección del medio natural y sanidad animal en el territorio de la Comunidad Autónoma de Extremadura....**9031**

Desarrollo rural. Ayudas. Modificación del Extracto por el que se da publicidad a la ampliación de plazo de la convocatoria de ayudas 12/2020 de la estrategia de desarrollo local participativo LEADER 2014-2020 de ADICOMT para proyectos productivos para 19.2.2 en inversiones en transformación y comercialización de productos agrícolas.**9034**



Desarrollo rural. Ayudas. Modificación del Extracto por el que se da publicidad a la ampliación de plazo de la convocatoria de ayudas 12/2020 de la estrategia de desarrollo local participativo LEADER 2014-2020 de ADICOMT para proyectos productivos para 19.2.3 en inversiones en la creación y desarrollo de empresas y actividades no agrícolas en zonas rurales. **9036**

Desarrollo rural. Ayudas. Modificación del Extracto por el que se da publicidad a la ampliación de plazo de la convocatoria de ayudas 11/2020 de la estrategia de desarrollo local participativo LEADER 2014-2020 de ADICOMT para proyectos no productivos (Ayuntamientos) para inversiones en 19.2.4. servicios básicos para la economía y la población rural. **9037**

Desarrollo rural. Ayudas. Modificación del Extracto por el que se da publicidad a la ampliación de plazo de la convocatoria de ayudas 11/2020 de la estrategia de desarrollo local participativo LEADER 2014-2020 de ADICOMT para proyectos no productivos (Ayuntamientos) para inversiones en 19.2.5. renovación de poblaciones en las zonas rurales. **9038**

Desarrollo rural. Ayudas. Modificación del Extracto por el que se da publicidad a la ampliación de plazo de la convocatoria de ayudas 11/2020 de la estrategia de desarrollo local participativo LEADER 2014-2020 de ADICOMT para proyectos no productivos (Ayuntamientos) para inversiones en 19.2.6. mantenimiento, recuperación y rehabilitación del patrimonio rural. **9039**

Consejería de Educación y Empleo

Calendario laboral. Resolución de 9 de febrero de 2021, de la Dirección General de Trabajo, por la que se modifica el Anexo de la Resolución de 12 de noviembre de 2020, por la que se hace público el calendario laboral oficial de fiestas locales para la Comunidad Autónoma de Extremadura en el año 2021. **9040**

Consejería para la Transición Ecológica y Sostenibilidad

Autorización ambiental. Resolución de 22 de enero de 2021, de la Dirección General de Sostenibilidad, por la que se otorga modificación sustancial de la autorización ambiental integrada de la fábrica de cementos de AG Cementos Balboa, SA, ubicada en el término municipal de Alconera. **9042**

Autorización ambiental. Resolución de 27 de enero de 2021, de la Dirección General de Sostenibilidad, por la que se procede al archivo del procedimiento AAU 19/053. **9088**



Autorización ambiental. Resolución de 2 de febrero de 2021, de la Dirección General de Sostenibilidad, por la que se otorga autorización ambiental unificada a la instalación destinada al secado y almacenamiento de maíz y cacahuetes; almacén de fertilizantes, productos fitosanitarios, zoonosanitarios y piensos, promovido por Mercoguardiana, SL, en Montijo. ..9089

Servicio Extremeño de Salud

Recurso. Emplazamiento. Resolución de 27 de enero de 2021, de la Dirección General de Recursos Humanos y Asuntos Generales, por la que se acuerda la remisión del expediente administrativo correspondiente al recurso contencioso-administrativo tramitado por el procedimiento abreviado n.º 10/2021, interpuesto ante el Juzgado de lo Contencioso-Administrativo n.º 1 de Mérida, y se emplaza a los posibles interesados en el mismo.9122

IV

ADMINISTRACIÓN DE JUSTICIA

Juzgado de 1.ª Instancia N.º 3 de Badajoz

Notificaciones. Edicto de 14 de diciembre de 2020 sobre notificación de sentencia dictada en el procedimiento del juicio verbal n.º 614/2018.9123

Juzgado de 1.ª Instancia e Instrucción N.º 7 de Cáceres

Notificaciones. Edicto de 19 de diciembre de 2019 sobre notificación de sentencia dictada en el procedimiento ordinario n.º 446/2018.9125

Juzgado de 1.ª Instancia e Instrucción N.º 4 de Cáceres

Notificaciones. Edicto de 25 de enero de 2021 sobre notificación de sentencia dictada en el procedimiento ordinario n.º 423/2019.9127

Juzgado de 1.ª Instancia e Instrucción N.º 6 de Cáceres

Notificaciones. Edicto de 28 de julio de 2020 sobre notificación de resolución dictada en el procedimiento monitorio n.º 546/2019.9129

**V****ANUNCIOS****Consejería de Agricultura, Desarrollo Rural, Población y Territorio**

Información pública. Anuncio de 1 de febrero de 2021 sobre calificación urbanística de legalización de salón de celebraciones. Situación: Parcelas 182 y 324 del Polígono 549. Promotor: José Damian Casillas Nuñez, en Valdelacalzada.9131

Consejería de Economía, Ciencia y Agenda Digital

Comercio. Ayudas. Anuncio de 3 de febrero de 2021 por el que se da publicidad a las subvenciones concedidas en el año 2020 para la contratación de gerentes para la dinamización comercial, a tenor de lo dispuesto en el Decreto 159/2018, de 2 de octubre y la Resolución de 23 de diciembre de 2019.9132

Comercio. Ayudas. Anuncio de 3 de febrero de 2021 por el que se da publicidad a las subvenciones concedidas en el año 2020 destinadas a financiar proyectos de animación comercial, a tenor de lo dispuesto en el Decreto 270/2014, de 16 de diciembre y la Resolución de 21 de noviembre de 2019.9134

Consejería para la Transición Ecológica y Sostenibilidad

Información pública. Anuncio de 28 de enero de 2021 por el que se somete a información pública el estudio de impacto ambiental del proyecto de instalación solar fotovoltaica "Trujillo", a realizar en los términos municipales de Torrecilla de la Tiesa y Aldeacentenera (Cáceres). Expte.: IA21/10.9141

Diputación Provincial de Cáceres

Tributos. Edicto de 15 de enero de 2021 sobre Convenio entre el Organismo Autónomo de Recaudación y Gestión Tributaria y el Ayuntamiento de Almaraz para la delegación de la gestión y recaudación de los tributos locales.9143

Ayuntamiento de Calamonte

Información pública. Anuncio de 3 de febrero de 2021 sobre aprobación inicial de la modificación puntual n.º 1/2020 de las Normas Subsidiarias.9152



Información pública. Anuncio de 3 de febrero de 2021 sobre aprobación inicial de la modificación puntual n.º 2/2020 de las Normas Subsidiarias.9153

Consejo Regulador DOP Cereza del Jerte

Convocatoria. Corrección de errores del Anuncio de 29 de enero de 2021 sobre convocatoria de elecciones para la renovación de vocales.9154

**I****DISPOSICIONES GENERALES****CONSEJERÍA DE AGRICULTURA, DESARROLLO RURAL,
POBLACIÓN Y TERRITORIO**

ORDEN de 4 de febrero de 2021 por la que se modifica la Orden de 15 de mayo de 2019, por la que se establece la descripción de los elementos que integran la uniformidad, acreditación y equipamiento de Policías Locales de Extremadura. (2021050017)

El artículo 39 b) de la Ley Orgánica 2/1986, de 13 de marzo, de Fuerzas y Cuerpos de Seguridad, atribuye a las Comunidades Autónomas la función de establecer y propiciar la homogeneización de los distintos Cuerpos de Policías Locales en materia de medios técnicos y uniformes, entre otros aspectos.

El artículo 9.1.41) del Estatuto de Autonomía de Extremadura atribuye a la Comunidad Autónoma la competencia exclusiva en materia de coordinación y demás facultades en relación con las Policías Locales de Extremadura, y en su ejercicio se promulgó la derogada Ley 1/1990, de 26 de abril, de Coordinación de Policías Locales de Extremadura, dictándose con posterioridad el Decreto 27/1997, de 4 de marzo, por el que se aprobaba el Reglamento que regulaba la uniformidad y acreditación de los policías locales de Extremadura; norma derogada por el Decreto 204/2008, de 10 de octubre, cuyo objetivo era la actualización de lo regulado hasta entonces.

La Ley 7/2017, de 1 de agosto, de Coordinación de Policías Locales de Extremadura, en su artículo 4 "entiende por coordinación el conjunto de técnicas y medidas que posibiliten la unificación de los criterios en materia de organización, actuación, uniformidad, formación y perfeccionamiento de las Policías Locales de Extremadura, la homogeneización de los recursos técnicos y materiales a su disposición, (..) ". A continuación, el artículo 5.1 establece entre las funciones de coordinación la de "b) Propiciar la homogeneización del personal funcionario de las Policías Locales, en materia de medios técnicos, distintivos externos de identificación y acreditación, uniformidad, armamento, respetando los emblemas propios de cada entidad local". Por otra parte, el capítulo III ("Uniformidad, Acreditación y Medios Técnicos") del título III ("De la Policía de las Corporaciones Locales") de referida ley, define los aspectos fundamentales a considerar en cuanto a la materia objeto de la presente reglamentación, y especialmente sus artículos 24 y 25, todo ello en cumplimiento de lo estipulado por la Ley 8/2011, de 23 de marzo, de Igualdad entre mujeres y hombres y contra la violencia de género en Extremadura.



Con este nuevo marco normativo y con la finalidad de contribuir al más adecuado y profesional ejercicio de las funciones propias de la policía local y, a la vez, incorporar los avances tecnológicos en esta materia, se hacía necesario establecer una nueva regulación de la uniformidad, acreditación y equipamiento de la policía local para adecuarla a las necesidades de sus miembros y corporaciones locales, a la evolución lógica de las prendas y su eficacia en el uso y con el objeto de conseguir una mayor facilidad de identificación de sus componentes.

Para dar respuesta a esta necesidad se dictó el Decreto 19/2019, de 26 de marzo, de uniformidad, acreditación y equipamiento de Policías Locales de Extremadura, así como, y en desarrollo del mismo, la Orden de 15 de mayo de 2019 por la que se establece la descripción de los elementos que integran la uniformidad, acreditación y equipamiento de Policías Locales de Extremadura.

Dicha Orden de 15 de mayo de 2019 dispone en la letra d) del apartado primero (Condiciones mínima requeridas) del anexo VIII (Vehículos Policiales) que "la vida máxima de los vehículos dedicados al patrullaje, en esa función, será de 8 años para los coches patrulla y 8 años para las motocicletas. Esta limitación en todo caso estará supeditada a que ningún coche patrulla habrá circulado más de trescientos mil kilómetros".

Teniendo en cuenta la realidad práctica de estos vehículos, así como las eventuales situaciones coyunturales de necesidad en relación a los mismos puestas de manifiesto por las entidades locales de Extremadura tras la entrada en vigor de dicha orden, las cuales se han visto acentuadas por el impacto que la crisis sanitaria por el covid-19 ha tenido en los presupuestos municipales, se precisa introducir una modificación en la misma, en el sentido de posibilitar transitoriamente la ampliación de la vida útil de aquéllos y siempre con las máximas garantías de seguridad para las y los agentes de la policía local que los utilicen.

Por ello, en uso de las atribuciones que me confiere el artículo 92.1 de la Ley 1/2002, de 28 de febrero, del Gobierno y de la Administración de la Comunidad Autónoma de Extremadura (DOE núm. 35, de 26 de marzo), y la disposición final primera del Decreto 19/2019, de 26 de marzo, de uniformidad, acreditación y equipamiento de Policías Locales de Extremadura, y previo informe de la Comisión de Coordinación de Policías Locales de Extremadura,

DISPONGO

Artículo único. Modificación de la Orden de 15 de mayo de 2019 por la que se establece la descripción de los elementos que integran la uniformidad, acreditación y equipamiento de Policías Locales de Extremadura.

Se modifica la Orden de 15 de mayo de 2019, por la que se establece la descripción de los elementos que integran la uniformidad, acreditación y equipamiento de Policías Locales de Extremadura (DOE núm. 99, de 24 de mayo), en los siguientes términos:



Uno. Se modifica la disposición transitoria única, que queda redactada de la siguiente manera:

“Disposición transitoria única. Plazo de adaptación a la nueva uniformidad, acreditación y equipamiento

Las plantillas de Policía Local de Extremadura deberán adaptar sus uniformes y equipamiento, así como su acreditación profesional, a lo establecido en el Decreto 19/2019, de 26 de marzo, de uniformidad, acreditación y equipamiento de Policías Locales de Extremadura y en esta orden, en el plazo máximo de dos años, contados a partir de su entrada en vigor.

En el caso de los chalecos antibalas, corte y punzón, el plazo máximo de adaptación será de cinco años.

En el caso de los vehículos policiales, el plazo máximo de adaptación será de cuatro años.

Respecto de éstos últimos, con carácter excepcional durante los tres años siguientes a la entrada en vigor de la presente orden, tratándose exclusivamente de coches patrulla destinados a esa función, la vida útil regulada en la letra d) del apartado primero (Condiciones mínima requeridas) del anexo VIII (Vehículos Policiales), podrá ser ampliada hasta un máximo de un año, mediante resolución de la persona titular de la Dirección General competente en materia de coordinación de policías locales, a solicitud de la persona que ostente la representación legal del ayuntamiento interesado y siempre que se acrediten las siguientes circunstancias:

- 1.^a - Que el/los coche/s patrulla no haya/n sobrepasado los trescientos mil kilómetros.
- 2.^a - Que el/los coche/s patrulla haya/n superado, previamente a la solicitud, una ITV voluntaria en centros dependientes de la Junta de Extremadura que garantice su correcto funcionamiento como vehículo policial durante el período de ampliación solicitado, siempre que hubiesen transcurrido más de dos meses desde la última revisión periódica obligatoria.
- 3.^a - Insuficiencia financiera-presupuestaria para hacer frente a la renovación de los coches patrulla en la anualidad en que haya de realizarse, sin perjuicio de la previsión del gasto en el ejercicio presupuestario siguiente.

La primera circunstancia se acreditará mediante informe de la persona que ostente la jefatura de la policía local del municipio solicitante; la segunda circunstancia mediante la aportación de la ficha técnica del coche patrulla afectado y el documento expedido por el centro encargado de la verificación de la ITV; y la tercera circunstancia mediante certificación de la persona funcionaria que ejerza las funciones de fe pública en la correspondiente entidad local interesada”.



Disposición final única. Entrada en vigor.

La presente orden entrará en vigor el día siguiente al de su publicación en el Diario Oficial de Extremadura

Mérida, 4 de febrero de 2021.

La Consejera de Agricultura,
Desarrollo Rural, Población y Territorio,
BEGOÑA GARCÍA BERNAL

• • •

**II****AUTORIDADES Y PERSONAL****2.- OPOSICIONES Y CONCURSOS****SERVICIO EXTREMEÑO DE SALUD**

RESOLUCIÓN de 4 de febrero de 2021, de la Dirección Gerencia, por la que se modifica la relación definitiva de aprobados en el proceso selectivo convocado por Resoluciones de 18 de septiembre de 2017 y 23 de febrero de 2018, para el acceso a la condición de personal estatutario fijo en la categoría de Técnico Medio Sanitario de Cuidados Auxiliares de Enfermería en las instituciones sanitarias del Servicio Extremeño de Salud. (2021060380)

Mediante Resoluciones de 18 de septiembre de 2017 (DOE núm. 187, de 28 de septiembre) y 23 de febrero de 2018 (DOE núm. 45, de 5 de marzo), de la Dirección Gerencia, por la que se convocaban procesos selectivos para el acceso a la condición de personal estatutario fijo en la categoría de Técnico Medio Sanitario de Cuidados Auxiliares de Enfermería en las instituciones sanitarias del Servicio Extremeño de Salud.

Por Resolución de 6 de noviembre de 2020 (DOE núm. 121, de 16 de noviembre) se publica la relación definitiva de aprobados en el proceso selectivo convocado por Resoluciones de 18 de septiembre de 2017 y 23 de febrero de 2018, para el acceso a la condición de personal estatutario fijo en la categoría de Técnico Medio Sanitario de Cuidados Auxiliares de Enfermería en las instituciones sanitarias del Servicio Extremeño de Salud.

Posteriormente el Tribunal de Selección ha constatado con fecha de 1 de febrero de 2021, un error en la valoración otorgada a Doña María Luisa González Díez en el apartado de experiencia profesional de la fase de concurso, procediendo a la modificación de la valoración inicialmente otorgada de 12,300 puntos a 15,500 puntos. Ello determina modificar la Resolución de 6 de noviembre de 2020, correspondiéndole una puntuación total del proceso selectivo de 92,500 puntos (71,000 en la fase de oposición y 21,500 en la fase de concurso).

En atención a lo expuesto, esta Dirección Gerencia,

RESUELVE:

Único. Modificar la relación definitiva de aprobados en la categoría de Técnico Medio Sanitario de Cuidados de Enfermería, como consecuencia del error advertido por el Tribunal de Selección en la baremación de Doña María Luisa González Díez, según se expone en el anexo I de esta resolución.



Esta relación definitiva de aprobados podrá asimismo consultarse en la dirección de internet:
<https://convocatoriasses.gobex.es>.

Mérida, 4 de febrero de 2021.

El Director Gerente del Servicio
Extremeño de Salud,
CECILIANO FRANCO RUBIO

TÉCNICO/A MEDIO SANITARIO: CUIDADOS AUXILIARES DE ENFERMERÍA
(RES.CONV. 18/09/2017 Y 23/02/2018)
RELACIÓN DEFINITIVA DE APROBADOS (TURNO LIBRE)

Nº	DNI	Apellido1 Apellido2, Nombre	Oposición	Concurso	Total
1	***9357**	PÉREZ MERINO, MARIA PILAR	90,000	23,100	113,100
2	***4765**	HERNANDEZ BLANCO, ISABEL	85,000	26,300	111,300
3	***3237**	RODRIGUEZ MARTINEZ, MARIA TERESA	90,000	20,670	110,670
4	***4252**	ROMERO LOPEZ, MERCEDES	83,000	27,000	110,000
5	***4734**	GRANADO TORRADO, INMACULADA	85,000	24,600	109,600
6	***4312**	MENDEZ MANSO, JERONIMA	88,000	21,010	109,010
7	***9504**	FLORES CONDE, JULIA	82,000	27,000	109,000
8	***0606**	MONAGO LOZANO, MARIA INMACULADA	84,000	24,950	108,950
9	***1831**	REBOLLO PORTILLO, MARIA BELEN	81,000	27,300	108,300
10	***4533**	MARTIN GARCIA, ISABEL MARIA	86,000	22,050	108,050
11	***5665**	RODRIGUEZ TELO, ANTONIA	83,000	25,030	108,030
12	***3962**	JIMENEZ SANCHEZ, MARIA DOLORES	81,000	27,000	108,000
13	***7088**	QUINTANA HURTADO, CRISTINA	84,000	23,000	107,000
14	***1614**	CORTES SOLIS, MARIA DEL CARMEN	82,000	25,000	107,000
15	***3576**	CONTRERAS PÉREIRA, ANTONIA	79,000	27,160	106,160
16	***2113**	FLORES GALAN, MARIA DOLORES	91,000	15,150	106,150
17	***4162**	SILVA ANDRADE, MARIA ISABEL	92,000	13,600	105,600
18	***5023**	PEREZ HORNERO, HORTENSIA	86,000	19,600	105,600
19	***5099**	VALENCIA NISA, TOMAS	86,000	19,500	105,500
20	***7105**	AGUDO MONTERO, MARIA DOLORES ELOISA	89,000	16,200	105,200
21	***6839**	ORTEGA LOMBARDO, MARIA FERNANDA	91,000	14,000	105,000
22	***7233**	HURTADO SALAMANCA, MARIA TERESA	80,000	24,923	104,923
23	***0899**	ROMERO SANCHEZ, INMACULADA	86,000	18,800	104,800
24	***9957**	MUÑOZ MAYA, LUISA	82,000	22,800	104,800
25	***1094**	ROMERO GARCIA, MARIA ANTONIA	81,000	23,800	104,800
26	***0020**	MONTES CALERO, CARMEN	79,000	25,700	104,700
27	***5566**	SANTOS RAFAEL, MARIA DEL CARMEN	85,000	19,600	104,600
28	***5507**	MOLINA MURILLO, MARIA ANTONIA	87,000	17,500	104,500
29	***1484**	GONZALEZ CHAVIANO, MARIA ANTONIA	77,000	27,450	104,450
30	***1279**	HERNANDEZ MARTIN, ISAAC	91,000	13,400	104,400
31	***5895**	CLARO CUELLAR, ANTONIA	92,000	12,100	104,100
32	***5135**	GARCIA GORDILLO, RAQUEL	80,000	24,000	104,000
33	***9921**	REY RODRIGUEZ, MARIA INMACULADA	77,000	27,000	104,000
34	***7785**	BERMEJO COBOS, MARIA DE LA PAZ	78,000	25,800	103,800
35	***6732**	BARRAGAN HERNANDEZ, MARINA ISABEL	88,000	15,700	103,700
36	***0946**	CALDERON CALLE, MARIA DEL MAR	88,000	15,600	103,600
37	***2556**	PAULE REDONDO, JOSE IGNACIO	86,000	17,500	103,500
38	***3148**	DURAN RODRIGUEZ, MANUELA	77,000	26,400	103,400
39	***5778**	AGUILAR MORALES, RAQUEL	95,000	8,300	103,300
40	***5010**	MARTIN GOMEZ, FRANCISCA	86,000	17,300	103,300
41	***8682**	GODOY ORTIZ, DOLORES VIRTUDES	78,000	25,300	103,300
42	***3750**	DELGADO BERTOL, MARIA SOL	96,000	7,100	103,100
43	***9333**	MARTIN PEREZ, ANA MARIA	87,000	16,100	103,100
44	***4098**	NARVAEZ BARBOSA, MARIA JOSE	85,000	18,100	103,100
45	***5524**	GODINO PEDRERA, SANDRA	78,000	25,050	103,050
46	***3524**	CRESPO GRAGERA, HILARIA	76,000	27,000	103,000
47	***8483**	GONZALEZ GARCIA, SUSANA	84,000	18,900	102,900
48	***8503**	PERERA GARCIA, RAQUEL	79,000	23,800	102,800
49	***2278**	GARCIA FERNANDEZ, JOSE MANUEL	81,000	21,750	102,750



JUNTA DE EXTREMADURA

Consejería de Sanidad y Servicios Sociales

TÉCNICO/A MEDIO SANITARIO: CUIDADOS AUXILIARES DE ENFERMERÍA
(RES.CONV. 18/09/2017 Y 23/02/2018)

RELACIÓN DEFINITIVA DE APROBADOS (TURNO LIBRE)

Nº	DNI	Apellido1 Apellido2, Nombre	Oposición	Concurso	Total
50	***5389**	GOMEZ GUTIERREZ, RAQUEL	82,000	20,500	102,500
51	***5396**	SANCHEZ CUENDA, VICENTA	86,000	16,400	102,400
52	***4352**	HIDALGO ESQUIVEL, MARIA JULIA	78,000	24,400	102,400
53	***6602**	MASERO LAGAR, CATALINA	83,000	19,350	102,350
54	***8794**	LOZANO ROMERO, MARIA DE LOS ANGELES	76,000	26,300	102,300
55	***6379**	OCAMPO PONCE, MARIA JOSE	82,000	20,250	102,250
56	***4987**	MAYORAL FABREGAT, MARIA DEL PILAR	86,000	16,200	102,200
57	***2384**	VADILLO AMARILLA, MARIA JOSE	84,000	18,200	102,200
58	***0550**	RODRIGUEZ BALSERA, LEONOR	87,000	15,150	102,150
59	***7341**	MARTIN RUBIO, MARIA JESUS	91,000	11,000	102,000
60	***3822**	GONZALEZ RUBIO, MARIA LOURDES	75,000	27,000	102,000
61	***9147**	TERROSO DEL BARCO, INOCENCIA	78,000	23,940	101,940
62	***6712**	MORO MORALES, ANTONIA	80,000	21,757	101,757
63	***5515**	RODRIGUEZ SOTO, MARIA MERCEDES	76,000	25,500	101,500
64	***0934**	CHAMIZO HURTADO, MARIA DE LA SOLEDAD	79,000	22,400	101,400
65	***8447**	DURAN CASANOVA, MONTSERRAT	82,000	19,120	101,120
66	***1416**	SANCHEZ LEANDRO, ANA ISABEL	84,000	17,100	101,100
67	***9667**	SALAS GARCIA, MARIA GREGORIA	74,000	27,050	101,050
68	***2424**	POZO BASELGA, ANA MARIA DEL	93,000	8,000	101,000
69	***6632**	BERMEJO NOGALES, ANA MARIA	78,000	23,000	101,000
70	***7170**	MARTIN IGLESIAS, MARIA SAGRARIO	74,000	27,000	101,000
71	***6582**	MORAN OREJA, SOFIA	89,000	11,800	100,800
72	***3501**	CARABALLO GARCIA, MARIA DEL PILAR	82,000	18,700	100,700
73	***7173**	TEJEDA MANZANEDO, MARIA JOSE	73,000	27,700	100,700
74	***6019**	FERNANDEZ MARTIN, ALMUDENA	89,000	11,600	100,600
75	***9195**	ROBLEDO NAVAS, MARIA BLANCA	78,000	22,600	100,600
76	***3466**	GONZALEZ GONZALEZ, MARIA DE LA SOLEDAD	78,000	22,500	100,500
77	***6713**	FORTUNATO PILO, MARIA EUGENIA	85,000	15,400	100,400
78	***3247**	NIETO LAGAR, CARMEN	82,000	18,200	100,200
79	***4071**	SILVA SILVA, MARIA DEL CARMEN	79,000	21,200	100,200
80	***5330**	CASTILLO SANCHEZ, GEMA	83,000	17,120	100,120
81	***5224**	RODRIGUEZ SANTANO, MARIA MONTSERRAT	77,000	23,120	100,120
82	***2694**	LORO RAMOS, MARIA TERESA	82,000	18,100	100,100
83	***3890**	POZO CASADO, MARIA BELEN DEL	93,000	7,000	100,000
84	***5821**	EXPOSITO MURILLO, LEONOR	82,000	18,000	100,000
85	***3987**	LUCAS MACARRO, ISABEL	79,000	21,000	100,000
86	***8466**	SANCHEZ MIGUEL, EVA MARIA	75,000	25,000	100,000
87	***8601**	CASTILLO GARCIA, MILAGROS ISABEL	73,000	27,000	100,000
88	***6433**	PAUL DE LA MONTAÑA RODRIGUEZ, MARIA DEL MAR	77,000	22,960	99,960
89	***1530**	RODRIGUEZ ACEDO, GREGORIA	73,000	26,930	99,930
90	***3849**	NEVADO BERNAL, MARIA	85,000	14,800	99,800
91	***0044**	PULIDO LEON, CARMEN	81,000	18,800	99,800
92	***2243**	GARCIA RIVAS, ELENA	79,000	20,800	99,800
93	***7039**	CALATRAVA CALVO, CLOTILDE	82,000	17,700	99,700
94	***1123**	CLEMENTE CAMPOS, MARIA DEL ROSARIO	75,000	24,600	99,600
95	***3554**	MENDEZ CANTERO, ANA ISABEL	86,000	13,450	99,450
96	***5054**	GORDILLO SANCHEZ, MARIA MERCEDES	73,000	26,400	99,400



JUNTA DE EXTREMADURA

Consejería de Sanidad y Servicios Sociales

**TÉCNICO/A MEDIO SANITARIO: CUIDADOS AUXILIARES DE ENFERMERÍA
(RES.CONV. 18/09/2017 Y 23/02/2018)****RELACIÓN DEFINITIVA DE APROBADOS (TURNO LIBRE)**

Nº	DNI	Apellido1 Apellido2, Nombre	Oposición	Concurso	Total
97	***9092**	PÉREZ MURILLO, MARIA DE LA PALOMA	85,000	14,100	99,100
98	***8711**	PRADO FERNANDEZ, LUIS JAVIER DEL	80,000	19,100	99,100
99	***8681**	RODRIGUEZ MANCHADO, MANUELA	78,000	21,100	99,100
100	***7614**	GALLEGO CALURANO, MARIA	80,000	19,013	99,013
101	***7044**	DIAZ POZO, ANA MARIA	93,000	6,000	99,000
102	***5658**	DEVILLE-BELLECHASSE PEREZ, ANA MARIA	72,000	27,000	99,000
103	***6259**	SEVILLA CALETTRIO, MARIA MONTSERRAT	72,000	27,000	99,000
104	***1956**	VINAGRE BELLANCO, MONTAÑA	72,000	27,000	99,000
105	***1617**	CARRASCO EXPOSITO, MARIA JOSE	72,000	26,980	98,980
106	***2064**	RICO LOPEZ, MARIA ANGELES	82,000	16,950	98,950
107	***7755**	TORRES GUTIERREZ, ANA	78,000	20,900	98,900
108	***8961**	SANCHEZ GALLEGO, CECILIA	76,000	22,900	98,900
109	***0419**	DONCEL LEO, ANTONIA	78,000	20,890	98,890
110	***7425**	GONZALEZ GARRIDO, INMACULADA	86,000	12,850	98,850
111	***6596**	RODRIGUEZ MARTIN, MARIA CANDIDA	73,000	25,850	98,850
112	***7055**	BATUECAS FRANCISCO, RUFINA	78,000	20,810	98,810
113	***5895**	RASTROLLO SANABRIA, ROSA	80,000	18,800	98,800
114	***0361**	IGLESIAS MARTIN, ANA MARIA	76,000	22,800	98,800
115	***2863**	MENOR SANCHEZ, MARIA	77,000	21,750	98,750
116	***1892**	DELGADO SOTOCA, MARIA SOLEDAD	69,000	29,750	98,750
117	***4617**	DIAZ GARCIA, MARIA TERESA	75,000	23,700	98,700
118	***5461**	GAGO FERMOSELLE, MARIA DE LA SOLEDAD	71,000	27,670	98,670
119	***3462**	SANTACRUZ ASENSIO, YOLANDA	85,000	13,600	98,600
120	***8284**	RONCERO GONZALEZ, SUSANA VICENTA	74,000	24,600	98,600
121	***4516**	HURTADO MORENO, MARIA ISABEL	73,000	25,600	98,600
122	***8068**	SANCHEZ MARCOS, MARIA JOSE	72,000	26,600	98,600
123	***3749**	GONZALEZ LOPEZ, MARIA DEL MAR	85,000	13,500	98,500
124	***7322**	DURAN GARCIA, ANTONIA	77,000	21,500	98,500
125	***6026**	MARTINEZ ALBUJAR, GLORIA MARIA	87,000	11,400	98,400
126	***1728**	LEON VALLE, YOLANDA	78,000	20,400	98,400
127	***1246**	DURAN MEDINA, MARIA DEL CARMEN	74,000	24,400	98,400
128	***4017**	TAPIA DEL OLMO, ANTONIA	74,000	24,400	98,400
129	***3275**	CORTES DIONISIO, SILVIA	81,000	17,350	98,350
130	***4616**	VIVAS GALEANO, JESUS	87,000	11,300	98,300
131	***8636**	HERROJO QUINTANA, ESTEFANIA	84,000	14,300	98,300
132	***7607**	LEVA ROMERO, MARIA DOLORES	80,000	18,300	98,300
133	***6865**	AMOR CORREGIDOR, ANGELA	80,000	18,300	98,300
134	***4254**	MARTINEZ NAVARRO, CARMEN	77,000	21,300	98,300
135	***7874**	GUCEMA FUENTES, MARIA	74,000	24,300	98,300
136	***7301**	GONZALEZ CACERES, MONTSERRAT	71,000	27,300	98,300
137	***3770**	SOTO SANCHEZ, JUANA	71,000	27,300	98,300
138	***0766**	PINO LOPEZ, ANTONIA	80,000	18,200	98,200
139	***0684**	PIZARRO MOYANO, MONTSERRAT NIEVES	80,000	18,200	98,200
140	***5046**	RAFAEL CARVAJAL, MARIA DEL ARA	79,000	19,200	98,200
141	***9311**	FERNANDEZ ALVAREZ, SUSANA	78,000	20,200	98,200
142	***8405**	MORENO SANCHEZ, LUISA	89,000	9,100	98,100
143	***5832**	HERNANDEZ FERNANDEZ, VICTORIA	81,000	17,100	98,100
144	***9765**	CORTES RUIZ, MARIA DE LOS ANGELES	78,000	20,000	98,000
145	***4032**	CASILLAS ALFONSO, MARIA MERCEDES	71,000	27,000	98,000



JUNTA DE EXTREMADURA

Consejería de Sanidad y Servicios Sociales

**TÉCNICO/A MEDIO SANITARIO: CUIDADOS AUXILIARES DE ENFERMERÍA
(RES.CONV. 18/09/2017 Y 23/02/2018)****RELACIÓN DEFINITIVA DE APROBADOS (TURNO LIBRE)**

Nº	DNI	Apellido1 Apellido2, Nombre	Oposición	Concurso	Total
146	***9127**	DÍEZ ARIAS, MARIA	71,000	27,000	98,000
147	***1491**	RAMAJO JIMENEZ, LUCILIA MARIA	71,000	27,000	98,000
148	***1728**	VIZCAIGANA JIMENEZ, ESTHER	88,000	9,900	97,900
149	***6011**	MARTINEZ TORTONDA, PURIFICACION	83,000	14,900	97,900
150	***9560**	RUIZ ARIAS, MARIA INMACULADA	72,000	25,900	97,900
151	***4932**	MATIAS BARCO, ALICIA	81,000	16,800	97,800
152	***0442**	CALVO SANCHEZ, JUANA	85,000	12,770	97,770
153	***2242**	RIVERA GUERRA, FATIMA	76,000	21,766	97,766
154	***5112**	COLMENAR RAMOS, INMACULADA	70,000	27,750	97,750
155	***1296**	SANCHEZ MATAMOROS, MANUELA	74,000	23,700	97,700
156	***8814**	RODRIGUEZ FLORES, ANA MARIA	70,000	27,610	97,610
157	***6835**	HIDALGO MARCOS, MARIA DEL PILAR	80,000	17,500	97,500
158	***3096**	MONTERO PENIS, EUSEBIA	84,000	13,400	97,400
159	***1916**	RUIZ PALACIOS, FERNANDO	84,000	13,400	97,400
160	***0115**	VISEAS COTRINA, CONCEPCION	82,000	15,400	97,400
161	***8203**	MARTIN IGLESIAS, ANTONIA	71,000	26,400	97,400
162	***4369**	PICON TEJADA, TERESA	78,000	19,260	97,260
163	***4610**	YERGA IGLESIAS, MARIA VICTORIA	80,000	17,250	97,250
164	***6011**	MARTINEZ TORTONDA, CARMEN	81,000	16,202	97,202
165	***5136**	ROSALES GUERRERO, ESTRELLA	86,000	11,200	97,200
166	***6817**	HERNANDEZ MORENO, MARIA ANTONIA	81,000	16,200	97,200
167	***2042**	MENZE JIMENEZ, MARIA LUISA	76,000	21,200	97,200
168	***3529**	LOPEZ GARCIA, LAURA	90,000	7,175	97,175
169	***7301**	CASADO PACHECO, MANUELA	77,000	20,100	97,100
170	***1097**	BARROSO ROMERO, MARIA DEL CARMEN	89,000	8,000	97,000
171	***8237**	CONTRERAS FLORES, ALICIA	85,000	12,000	97,000
172	***1427**	DIONISIO GOMEZ, PILAR	83,000	14,000	97,000
173	***8051**	HIDALGO ALCALDE, JOSEFA	70,000	27,000	97,000
174	***6765**	BERMEJO CLEMENTE, MARIA JOSE	87,000	9,940	96,940
175	***9295**	FERNANDEZ ROSCO, MARIA ANTONIA	83,000	13,900	96,900
176	***5158**	GONZALEZ BLANCO, ROSA MARIA	80,000	16,900	96,900
177	***7384**	GALIÑANES ROSADO, MARIA AZUCENA	70,000	26,900	96,900
178	***7972**	GALA DIAZ, LETICIA	90,000	6,700	96,700
179	***9680**	SANCHEZ ROMAN, RAMONA	87,000	9,700	96,700
180	***1219**	JIMENEZ SOJO, ANTONIA	71,000	25,700	96,700
181	***7653**	BARAHONA SIERRA, JUAN FRANCISCO	83,000	13,600	96,600
182	***1305**	CORON PEREZ, ELENA	85,000	11,500	96,500
183	***0589**	TORRADO BERJANO, MANUELA	78,000	18,500	96,500
184	***5008**	HERRERA MEDINA, MARIA DOLORES	77,000	19,500	96,500
185	***6121**	FERNANDEZ LEON, CLEMENCIA	76,000	20,500	96,500
186	***0479**	RUFO MARTIN, CLAUDIA	87,000	9,450	96,450
187	***7955**	SANJUAN TRIGO, AGUASANTAS GEMA	87,000	9,400	96,400
188	***5057**	GONZALEZ MARTIN, MARIA CRISTINA	80,000	16,400	96,400
189	***5491**	MARTINEZ SOTO, NATALIA BEATRIZ	76,000	20,390	96,390
190	***9184**	GARCIA GUERRERO, CARMEN	75,000	21,300	96,300
191	***7933**	DOMINGUEZ GARCIA, ANABEL	74,000	22,300	96,300
192	***8035**	CARRASCO GIROL, MARIA JOSEFA	73,000	23,300	96,300
193	***3172**	MONTERO CANDELEDA, MARIA DEL PUERTO	81,000	15,275	96,275
194	***2783**	HERRERO PINEDA, MARIA CRISTINA	89,000	7,200	96,200

TÉCNICO/A MEDIO SANITARIO: CUIDADOS AUXILIARES DE ENFERMERÍA
(RES.CONV. 18/09/2017 Y 23/02/2018)
RELACIÓN DEFINITIVA DE APROBADOS (TURNO LIBRE)

Nº	DNI	Apellido1 Apellido2, Nombre	Oposición	Concurso	Total
195	***5496**	AGUEDO RIVERA, MARIA DE LOS DOLORES	79,000	17,200	96,200
196	***1930**	SOLANO JARA, RITA MARIA	71,000	25,200	96,200
197	***6321**	VAQUERO MARTIN, MARIA	85,000	11,020	96,020
198	***9289**	GOMEZ SANCHEZ, INES	89,000	7,000	96,000
199	***0420**	CRUZ PANIAGUA, PILAR	75,000	21,000	96,000
200	***7435**	DIAZ PALACIOS, ISABEL MARIA	69,000	27,000	96,000
201	***5648**	MONTERO CANDELEDA, MARIA DEL CARMEN	69,000	27,000	96,000
202	***7794**	BARROSO RODRIGUEZ, ROCIO	89,000	6,990	95,990
203	***7384**	RODRIGUEZ GARDETE, MARIA ARANZAZU	89,000	6,930	95,930
204	***5987**	SANCHEZ PAJUELO, VANESA	87,000	8,900	95,900
205	***2891**	ALARCON AGUIN, LOURDES	86,000	9,900	95,900
206	***2383**	SUAREZ CUESTA, LAURA	83,000	12,775	95,775
207	***7501**	DIAZ HERNANDEZ, SONIA	77,000	18,769	95,769
208	***5021**	MORUJO GARCIA, LORENA MARIA	87,000	8,750	95,750
209	***0206**	IZQUIERDO MATEOS, CARMEN LUZ	82,000	13,700	95,700
210	***5914**	MURIAS MENECA, ROBERTO	80,000	15,700	95,700
211	***4878**	CORCHERO ANTON, EVA	77,000	18,700	95,700
212	***5708**	CASERO BERMEJO, MARISOL	77,000	18,700	95,700
213	***0585**	PUERTO CRUCES, ANTONIA MARIA DEL	76,000	19,700	95,700
214	***0111**	CABALLERO BARRANTES, ANA ISABEL	81,000	14,600	95,600
215	***8068**	GUISADO ELIAS, MANUELA	69,000	26,600	95,600
216	***5123**	RUBIO GARCIA, PATRICIA VICTORIA	68,000	27,600	95,600
217	***2719**	MORGADO GOMEZ, PATRICIA	82,000	13,580	95,580
218	***7281**	GARCIA GIL, NURIA BELEN	70,000	25,560	95,560
219	***5238**	GRACIA GARCIA, ROSARIO	77,000	18,550	95,550
220	***4808**	MERCHAN BARROSO, MARIA LUISA	74,000	21,500	95,500
221	***8524**	RISCO MACARRILLA, MONTAÑA	74,000	21,500	95,500
222	***9597**	DIAZ PEREZ, BENJAMIN	84,000	11,480	95,480
223	***6833**	LORENZO ROMERO, MARIA JOSE	90,000	5,440	95,440
224	***2481**	ROMAN CHIVO, FILOMENA	77,000	18,400	95,400
225	***5750**	PARRA CEDILLO, LIDIA	87,000	8,370	95,370
226	***1556**	ALONSO RUIZ, EVA PILAR	79,000	16,300	95,300
227	***6813**	PUERTO LOZANO, ANA ISABEL	78,000	17,300	95,300
228	***6148**	RUBIO DE SOLA, JULIA	86,000	9,100	95,100
229	***4820**	MONTERO BLANCO, MARIA ISABEL	78,000	17,100	95,100
230	***0445**	REYES LOPEZ, MARIA TERESA	78,000	17,100	95,100
231	***8271**	ALEGRE SANCHEZ, ANA BELEN	78,000	17,100	95,100
232	***5964**	CASADO FERNANDEZ, MARIA LUISA	79,000	16,025	95,025
233	***3340**	MARTIN GALLARDO, SONIA	84,000	11,000	95,000
234	***7346**	ALVAREZ ATANES, BELINDA	71,000	24,000	95,000
235	***9179**	CUACOS FABIAN, MARIA ANGELES	67,000	28,000	95,000
236	***5270**	CORON PEREZ, MARIA GEMA	83,000	11,900	94,900
237	***5932**	TADEO SANCHEZ, MARIA DEL CARMEN	77,000	17,900	94,900
238	***5292**	VILLAR RODRIGUEZ, BEATRIZ	76,000	18,900	94,900
239	***1109**	CRUZ BLAZQUEZ, NURIA	77,000	17,850	94,850
240	***8286**	TOLOSA FUENTES, MIGUEL	83,000	11,800	94,800
241	***5824**	PEGUERO RANGEL, CONCEPCION	82,000	12,800	94,800
242	***7717**	GARCIA DURAN, MARIA TERESA	72,000	22,800	94,800
243	***1488**	BURGOS IGLESIAS, ANA RAQUEL	76,000	18,750	94,750
244	***7485**	GARCIA NOVAS, ESTEFANIA	87,000	7,700	94,700
245	***3495**	MENDEZ MENDEZ, MARIA CONCEPCION	80,000	14,700	94,700

**JUNTA DE EXTREMADURA**

Consejería de Sanidad y Servicios Sociales

**TÉCNICO/A MEDIO SANITARIO: CUIDADOS AUXILIARES DE ENFERMERÍA
(RES.CONV. 18/09/2017 Y 23/02/2018)****RELACIÓN DEFINITIVA DE APROBADOS (TURNO LIBRE)**

Nº	DNI	Apellido1 Apellido2, Nombre	Oposición	Concurso	Total
246	***4219**	MENDEZ DOMINGUEZ, MARIA AMPARO	74,000	20,700	94,700
247	***0801**	MARTIN MANGAS, MARIA ISABEL	86,000	8,650	94,650
248	***7527**	DURAN GARCIA, YOLANDA	72,000	22,600	94,600
249	***8596**	AREVALO CABANILLAS, JOSE	71,000	23,600	94,600
250	***7235**	MELADO CASTILLEJO, EVA MARIA	78,000	16,570	94,570
251	***0816**	CORREA RODRIGUEZ, MARIA	70,000	24,550	94,550
252	***6436**	BARBA VALVERDE, MARIA ISABEL	79,000	15,520	94,520
253	***0045**	MARTINEZ ACEDO, ANTONIA	75,000	19,500	94,500
254	***7286**	TIENZA ALGABA, EVA MARIA	69,000	25,500	94,500
255	***2560**	ASPANO DOMINGUEZ, FRANCISCA PETRA	68,000	26,500	94,500
256	***2050**	LOZANO CORDERO, CARMEN	79,000	15,490	94,490
257	***5616**	CARO REBOLLO, MARIA DEL MAR	83,000	11,470	94,470
258	***1882**	GONZALEZ SANTOS, ANA BELEN	80,000	14,450	94,450
259	***6919**	FONTAN TOUCEDA, JORGE	87,000	7,300	94,300
260	***8139**	GARCIA NOGUERA, SORAYA	83,000	11,300	94,300
261	***4094**	FERNANDEZ BURDALO, INES MARIA	72,000	22,200	94,200
262	***4125**	GOMEZ GARCIA, MARIA DEL CARMEN	67,000	27,200	94,200
263	***7374**	SAYAGO ALVAREZ, MARIA EULALIA	80,000	14,150	94,150
264	***0849**	HINOJAL SANCHEZ, CARMEN	80,000	14,100	94,100
265	***8402**	SAN MIGUEL ALTUNA, MARIA NIEVES	75,000	19,100	94,100
266	***7149**	PEREZ PEREZ, JUANA	74,000	20,100	94,100
267	***3282**	DIAZ SANGUINO, MARIA CARMEN	88,000	6,000	94,000
268	***3732**	GOMEZ SANTANA, YOLANDA	78,000	16,000	94,000
269	***8010**	NOVILLO BARROSO, MARIA CRISTINA	67,000	27,000	94,000
270	***0081**	JIMENEZ FUERTES, NOELIA	76,000	17,900	93,900
271	***2654**	ALONSO ROSADO, MARIA DEL CARMEN	67,000	26,900	93,900
272	***0981**	BRAVO GORDEJO, FRANCISCA	83,000	10,800	93,800
273	***6962**	GEMIO CARDOSO, MARIA TERESA	81,000	12,800	93,800
274	***6827**	GANDARA MERINO, JESUS MANUEL DE LA	87,000	6,790	93,790
275	***0739**	SANCHEZ-CAPITAN MARTIN, MARIA PILAR	87,000	6,700	93,700
276	***3564**	GALLARDO SANCHEZ, ASUNCION	86,000	7,700	93,700
277	***1070**	POLAN JUSTO, FELISA	86,000	7,700	93,700
278	***0431**	ALCON GUZMAN, MARIA INMACULADA	83,000	10,700	93,700
279	***1189**	PARRA QUESADA, MARIA DOLORES	82,000	11,700	93,700
280	***1178**	MORENO SANCHEZ, MARIA LUISA	74,000	19,700	93,700
281	***7219**	CARDENAL GOMEZ, CECILIA	72,000	21,700	93,700
282	***7150**	GONZALEZ COLLADO, MARIA ISABEL	71,000	22,700	93,700
283	***6948**	BRAVO FERNANDEZ, ANTONIA	68,000	25,660	93,660
284	***4720**	MIRANDA MASEDO, MARIA TERESA	77,000	16,600	93,600
285	***9428**	PRIETO NARANJO, MARIA LUISA	72,000	21,600	93,600
286	***4469**	GONZALEZ GARCIA, MARIA	83,000	10,500	93,500
287	***4132**	RIVERO MARTIN, VERONICA	81,000	12,500	93,500
288	***9251**	GODOY ZAMORA, MARIA MAURICIA	75,000	18,500	93,500
289	***4046**	GUARDADO SANTANO, MARIA DEL CARMEN	71,000	22,500	93,500
290	***3048**	DIAZ HORMIGO, MARIA JESUS	64,000	29,500	93,500
291	***8144**	ACEDO PENCO, SACRAMENTO	87,000	6,460	93,460
292	***7876**	CORTES TINOCO, ALEJANDRO	84,000	9,450	93,450
293	***5948**	LOPEZ SANCHEZ, MARIA ANTONIA	78,000	15,400	93,400
294	***5894**	DIAZ ROSA, RAMONA	71,000	22,360	93,360
295	***3635**	MARQUEZ BECERRA, CONCEPCION	75,000	18,300	93,300
296	***6844**	LEO GONZALEZ, AGUSTINA	73,000	20,300	93,300



JUNTA DE EXTREMADURA

Consejería de Sanidad y Servicios Sociales

**TÉCNICO/A MEDIO SANITARIO: CUIDADOS AUXILIARES DE ENFERMERÍA
(RES.CONV. 18/09/2017 Y 23/02/2018)****RELACIÓN DEFINITIVA DE APROBADOS (TURNO LIBRE)**

Nº	DNI	Apellido1 Apellido2, Nombre	Oposición	Concurso	Total
297	***5812**	VILLARES LOZANO, MARIA MARGARITA	71,000	22,300	93,300
298	***6425**	PENCO MORENO, FRANCISCA	78,000	15,265	93,265
299	***0469**	VERA TENA, EMILIA	82,000	11,250	93,250
300	***7954**	RIO PARRA, ANA ISABEL DEL	74,000	19,222	93,222
301	***7763**	MONCADA FERNANDEZ-DE LOS RIOS, CECILIA	85,000	8,200	93,200
302	***9280**	SANABRIA SANCHEZ, ELENA MARIA	85,000	8,200	93,200
303	***9682**	LEO MARTINEZ, ANGELA	67,000	26,200	93,200
304	***8671**	MORAN FERNANDEZ, MARIA PIEDAD	81,000	12,160	93,160
305	***3692**	ALMEIDA RODRIGUEZ, MARIA DEL CARMEN	73,000	20,150	93,150
306	***3873**	MEDINA ASENSIO, MARIA DEL ROCIO	77,000	16,070	93,070
307	***6040**	VIDAL ROA, MARIA SOCORRO	77,000	16,010	93,010
308	***6523**	ESCUDERO COLINA, CRISTINA	86,000	7,000	93,000
309	***7895**	BLAS GOMEZ, MARIA DEL CARMEN	79,000	14,000	93,000
310	***6468**	ACENA BERMEJO, MARIA BELEN	66,000	27,000	93,000
311	***6271**	LOPEZ MONAGO, MARIA FELIX	65,000	28,000	93,000
312	***5933**	GRADO CAMPOS, ISABEL MARIA DE	84,000	8,940	92,940
313	***5570**	SALGUERO ROMAN, MONICA	85,000	7,900	92,900
314	***5286**	BOHOYO TELLEZ, MERCEDES	78,000	14,870	92,870
315	***4231**	MORENO SALAS, LUISA MARIA	74,000	18,860	92,860
316	***6013**	ROMAN GOMEZ, MARIA JOSE	79,000	13,800	92,800
317	***7201**	MATEOS MORALES, TERESA	74,000	18,710	92,710
318	***4895**	RODRIGUEZ VAZQUIANEZ, ENCARNACION	91,000	1,700	92,700
319	***9818**	DELGADO SANCHEZ, ANA MARIA ANGELES	77,000	15,700	92,700
320	***5030**	MORALES ESCOTE, MARIA GRANADA	76,000	16,650	92,650
321	***1611**	HERNANDEZ DOMINGUEZ, FATIMA	86,000	6,600	92,600
322	***3024**	JIMENEZ BUSTAMANTE, PATRICIA MARGARITA	78,000	14,600	92,600
323	***8301**	IGLESIAS CARPIO, MARIA VICTORIA	77,000	15,600	92,600
324	***0026**	MATEOS FLORES, RAQUEL	75,000	17,500	92,500
325	***5480**	HERRERA PELAEZ, MARIA ROSA	72,000	20,500	92,500
326	***7856**	GONZALEZ DIEZ, MARIA LUISA	71,000	21,500	92,500
327	***3680**	TELO SERRANO, INMACULADA	80,000	12,460	92,460
328	***8462**	CABEZAS GALLEGO, JOSE MARIA	66,000	26,450	92,450
329	***4396**	ROSA MAESTRE, ROSA MARIA	75,000	17,410	92,410
330	***4027**	CORDERO CASTELA, LUCIA	83,000	9,400	92,400
331	***7113**	PEREZ JARA, JOSEFA GUILLERMA	78,000	14,400	92,400
332	***2938**	GALAN ENRIQUE, ANA JESUS	70,000	22,400	92,400
333	***6102**	QUINTANA DONOSO, FELICIDAD	65,000	27,400	92,400
334	***5211**	SANABRIA VERA, INMACULADA	75,000	17,340	92,340
335	***1458**	HERRERO GRANADO, MARIA ISABEL	65,000	27,333	92,333
336	***5022**	MARISCAL BRAVO, SARA MARIA	66,000	26,320	92,320
337	***7494**	PAJARES MELO, CRISTINA	86,000	6,300	92,300
338	***0979**	CASTAÑO SOTO, MARIA LUISA	66,000	26,300	92,300
339	***8313**	GONZALEZ MANCHA, MARIA FELIX	86,000	6,200	92,200
340	***2067**	ANCHA GONZALEZ, EVA	83,000	9,200	92,200
341	***5435**	GARCIA ROMERO, SANDRA	81,000	11,200	92,200
342	***7865**	MARTIN BLANCO, ANA MARIA	69,000	23,200	92,200
343	***2191**	VALENCIA DIAZ, CARMEN	66,000	26,200	92,200
344	***8002**	MARTIN ALEMAN, AURORA	76,000	16,170	92,170
345	***2534**	GAROFANO ALONSO, JOSE MANUEL	78,000	14,150	92,150
346	***6176**	NUÑEZ LOPEZ, YOLANDA	78,000	14,100	92,100
347	***1138**	VELAZQUEZ LUQUE, MARIA PILAR	86,000	6,000	92,000
348	***9458**	AUNION GONZALEZ, GUADALUPE	86,000	6,000	92,000



JUNTA DE EXTREMADURA

Consejería de Sanidad y Servicios Sociales

TÉCNICO/A MEDIO SANITARIO: CUIDADOS AUXILIARES DE ENFERMERÍA
(RES.CONV. 18/09/2017 Y 23/02/2018)

RELACIÓN DEFINITIVA DE APROBADOS (TURNO LIBRE)

Nº	DNI	Apellido1 Apellido2, Nombre	Oposición	Concurso	Total
349	***8065**	HURTADO GALVAN, MARIA ANGELES	81,000	11,000	92,000
350	***7435**	REGAÑA GUILLEN, EULALIA	71,000	21,000	92,000
351	***9680**	BARRADO SERRANO, MARIA CATALINA	63,000	29,000	92,000
352	***7019**	VEGA RODRIGUEZ, ROCIO	82,000	9,930	91,930
353	***1878**	RAMOS MENDEZ, MARIA LUISA	80,000	11,900	91,900
354	***2168**	TORO LOPEZ, CONCEPCION	73,000	18,900	91,900
355	***8125**	MENEA PAREDES, ROSA MARIA	71,000	20,900	91,900
356	***0822**	RUBIO MARTIN, SONIA	69,000	22,900	91,900
357	***3893**	MESONERO DECOS, PALOMA	84,000	7,850	91,850
358	***2292**	PACHECO CLEMENTE, ANA BELEN	81,000	10,800	91,800
359	***1179**	RUANO MONFORTE, MARIA DEL MAR	80,000	11,800	91,800
360	***4187**	RAMOS FRANCO, MARIA DOLORES	71,000	20,750	91,750
361	***9063**	FERNANDEZ BOLIVAR, GEMA	71,000	20,720	91,720
362	***7204**	MACIAS CORDERO, MARIA DE LOS ANGELES	65,000	26,710	91,710
363	***3069**	PERIANES GARCIA, YOLANDA	76,000	15,700	91,700
364	***8588**	VERA BERMEJO, MARIA ISABEL	76,000	15,700	91,700
365	***5252**	FAGUNDEZ GARCIA, MARIA JOSE	75,000	16,700	91,700
366	***2411**	RODRIGUEZ FERNANDEZ, JUAN	67,000	24,700	91,700
367	***8384**	BENITEZ TAPIAS, ANA MANUELA	80,000	11,600	91,600
368	***7585**	ARJONA PEREZ, MARIA PURIFICACION	74,000	17,600	91,600
369	***9209**	PRECIADO LLANOS, MARIA CARMEN	70,000	21,600	91,600
370	***1820**	RODRIGUEZ GONZALEZ, MARIA ASCENSION	68,000	23,600	91,600
371	***2119**	EGIDO BLAS, ADELAIDA	82,000	9,500	91,500
372	***7213**	ESCUDERO CONEJO, TAMARA DEL PILAR	82,000	9,500	91,500
373	***3193**	ORTIZ MENDEZ, SONIA	64,000	27,500	91,500
374	***7930**	SANCHEZ REYES, ENCARNACION	79,000	12,400	91,400
375	***7064**	MARTIN CAÑADAS, MARIA JOSEFA	77,000	14,400	91,400
376	***0570**	MARTIN RAMOS, LEANDRA	76,000	15,400	91,400
377	***3966**	LOPEZ DURAN, MARIA TERESA	63,000	28,400	91,400
378	***0561**	CRESPO DE LA FUENTE, FRANCISCO JAVIER	85,000	6,388	91,388
379	***7369**	MORENO GALVAN, JOSE RAMON	74,000	17,370	91,370
380	***5958**	HOLGUERA CASTAÑO, MARIA DEL CARMEN	70,000	21,350	91,350
381	***6827**	GONZALEZ SALGUERO, PATROCINIO	75,000	16,320	91,320
382	***6807**	ESTEVEZ ROBLES, MARTA	79,000	12,300	91,300
383	***5057**	HERNANDO GARCIA, INMACULADA	67,000	24,300	91,300
384	***0621**	BARRERO SERRANO, MARIA DEL MAR	76,000	15,286	91,286
385	***0196**	LECHON GOMEZ, ALICIA	74,000	17,250	91,250
386	***0763**	GOMEZ ROMO, MIREIA	89,000	2,230	91,230
387	***3709**	LOZANO LEON, LUIS	84,000	7,200	91,200
388	***0334**	AYUSO GARCIA, MARIA MAGDALENA	77,000	14,200	91,200
389	***3405**	GARCIA BECERRO, SONIA	76,000	15,200	91,200
390	***8053**	FERNANDEZ PORRAS, CLAUDIA	78,000	13,100	91,100
391	***2818**	GORDO ALONSO, ELIZABETH	74,000	17,010	91,010
392	***4175**	NUÑEZ BRITO, CANDIDA DEL PILAR	68,000	23,010	91,010
393	***7573**	BLAZQUEZ ALONSO, NAZARETH	84,000	7,000	91,000
394	***7161**	SANCHEZ PEREZ, DOLORES	78,000	13,000	91,000
395	***7283**	MORENO VICENTE, MARIA AMPARO	70,000	21,000	91,000
396	***1391**	DIAZ MATO, MARIA PIEDAD	69,000	22,000	91,000
397	***9803**	GRANADO MAGRO, MARIA DEL PILAR	64,000	27,000	91,000



JUNTA DE EXTREMADURA

Consejería de Sanidad y Servicios Sociales

TÉCNICO/A MEDIO SANITARIO: CUIDADOS AUXILIARES DE ENFERMERÍA
(RES.CONV. 18/09/2017 Y 23/02/2018)

RELACIÓN DEFINITIVA DE APROBADOS (TURNO LIBRE)

Nº	DNI	Apellido1 Apellido2, Nombre	Oposición	Concurso	Total
398	***1024**	MONTERO PEDRAZA, MARIA MERCEDES	64,000	27,000	91,000
399	***1953**	SIMON PEREZ, GLORIA	80,000	10,900	90,900
400	***0837**	VALOR SANCHEZ, MARIA CARMEN	80,000	10,900	90,900
401	***5800**	HERRERO GRACIA, ANA BELEN	77,000	13,900	90,900
402	***3487**	HERMOSELL FRANCO, MARIA DEL ROSARIO	75,000	15,900	90,900
403	***5559**	ALONSO GOMEZ, AGUSTIN	72,000	18,900	90,900
404	***6564**	BAYAN SANCHEZ, MARA	75,000	15,875	90,875
405	***3777**	PEDRAZO VIVAS, MARIA JESUS	82,000	8,800	90,800
406	***9111**	LORENZANA GONZALEZ, MARIA JOSE	74,000	16,800	90,800
407	***3438**	OSUNA RODRIGUEZ, PAULINA	71,000	19,800	90,800
408	***3147**	ZAMORA GONZALEZ, MARIA DEL MAR	65,000	25,780	90,780
409	***8904**	AMADO NUÑEZ, LUZ MARIA	70,000	20,724	90,724
410	***8421**	CORBACHO CARRILLO, MARIA ENGRACIA	76,000	14,720	90,720
411	***2277**	GRANADOS BENITEZ, YOLANDA	83,000	7,700	90,700
412	***0042**	MARQUEZ MORUNO, AMALIA	82,000	8,700	90,700
413	***3196**	GALLEGO DONCEL, RAUL	84,000	6,600	90,600
414	***8075**	BARROSO MARTINEZ, GEMA	79,000	11,600	90,600
415	***0690**	SANCHEZ SANCHEZ, ISABEL	78,000	12,600	90,600
416	***2132**	TODON CASTAÑO, MIGUEL	78,000	12,600	90,600
417	***7816**	SOLIS SANCHEZ, MARIA DOLORES	69,000	21,600	90,600
418	***0857**	FERNANDEZ PASTOR, ROSA MARIA	70,000	20,500	90,500
419	***2399**	SANCHEZ MARTIN, VERONICA	79,000	11,450	90,450
420	***6023**	DOMINGUEZ PULIDO, MARIA TERESA	74,000	16,400	90,400
421	***8803**	LAVADO LAVADO, MARIA PAULA	81,000	9,330	90,330
422	***8356**	ORTEGA LOMBARDO, FRANCISCA	83,000	7,320	90,320
423	***6355**	BLANCO GUERRERO, FRANCISCA	74,000	16,305	90,305
424	***1203**	FERNANDEZ IGLESIAS, MARIA BELEN	77,000	13,300	90,300
425	***4600**	CORDERO CASTELA, INES MARIA	76,000	14,270	90,270
426	***9162**	SANCHEZ MOLINERO, MARIA LUISA	82,000	8,200	90,200
427	***4288**	MATOS MATOS, MARIA MANUELA	81,000	9,200	90,200
428	***0323**	NIETO SOLIS, ESPERANZA	80,000	10,150	90,150
429	***5679**	GARCIA GORDILLO, SANDRA	83,000	7,100	90,100
430	***3484**	SERVAN MERINO, VICTORIA EUGENIA	82,000	8,100	90,100
431	***5126**	ALVAREZ RALO, ANTONIO RAMON	81,000	9,020	90,020
432	***4429**	VIEJO BENITEZ, MARIA CARMEN DEL	83,000	7,000	90,000
433	***6557**	LOZANO ORELLANA, MARIA DOLORES	80,000	10,000	90,000
434	***1990**	DIAZ PALACIOS, MARIA GUADALUPE	73,000	17,000	90,000
435	***7270**	MAGDALENO PLATA, MARIA ANTONIA	67,000	23,000	90,000
436	***7089**	NUÑEZ SEGURA, ALICIA	66,000	24,000	90,000
437	***0520**	CALVO GRAVELINA, LUCIA DEL CARMEN	63,000	27,000	90,000
438	***0552**	GUERRA MELLADO, MARIA JOSEFA	63,000	27,000	90,000
439	***3745**	AMADOR MARTIN, MARIA	63,000	27,000	90,000
440	***4777**	NEVADO DIAZ, VANESA	81,000	8,900	89,900
441	***7020**	PEREZ ARROYO, MARIA ROCIO	78,000	11,900	89,900
442	***7284**	RUIZ RABADAN, MATILDE	71,000	18,900	89,900
443	***0323**	GOMEZ SERRANO, FRANCISCA	64,000	25,900	89,900
444	***7403**	NUÑEZ BREÑA, MARIA VICTORIA	79,000	10,800	89,800
445	***4486**	VALERO RODRIGUEZ, MARIA LUISA	79,000	10,800	89,800
446	***6366**	JARA CENTENO, ROSA MARIA	70,000	19,800	89,800
447	***3641**	MORENO SANTÓS, MIRELLA	78,000	11,700	89,700
448	***6307**	FLORENCIO PRIOR, MARIA	74,000	15,700	89,700
449	***0432**	GILETE HOLGADO, RAQUEL JACINTA	69,000	20,700	89,700

**JUNTA DE EXTREMADURA**

Consejería de Sanidad y Servicios Sociales

**TÉCNICO/A MEDIO SANITARIO: CUIDADOS AUXILIARES DE ENFERMERÍA
(RES.CONV. 18/09/2017 Y 23/02/2018)****RELACIÓN DEFINITIVA DE APROBADOS (TURNO LIBRE)**

Nº	DNI	Apellido1 Apellido2, Nombre	Oposición	Concurso	Total
450	***9938**	GALLARIN RODRIGUEZ, MARIA ANTONIA	68,000	21,700	89,700
451	***1576**	VAZQUEZ SANCHEZ, RAQUEL	86,000	3,690	89,690
452	***7295**	GARCIA CLEMENTE, MARIA DEL ROSARIO	84,000	5,620	89,620
453	***0412**	HISADO GONZALEZ, MARIA DEL MAR	71,000	18,600	89,600
454	***4707**	ORTIZ VIVAS, ELENA	82,000	7,550	89,550
455	***1757**	GONZALEZ GARCIA, MARIA DEL MAR	78,000	11,500	89,500
456	***7288**	IDEAS SILVA, EVA	76,000	13,500	89,500
457	***5504**	DIAZ RIVERA, MARIA DEL CARMEN	74,000	15,500	89,500
458	***8299**	CALVO MUÑOZ, SONIA	74,000	15,490	89,490
459	***7782**	CUENCA MUÑOZ, OSCAR MARIA	72,000	17,425	89,425
460	***8368**	FILIU FILIU, DOLORES	83,000	6,400	89,400
461	***7985**	CABALLERO RIOS, MARIA TERESA	79,000	10,400	89,400
462	***4367**	ALMOHALLA MARTIN, MARIA BELEN	74,000	15,400	89,400
463	***3576**	NEVADO POLO, CLOTI	79,000	10,390	89,390
464	***6711**	HIDALGO ACEDO, MARIA GUADALUPE	74,000	15,360	89,360
465	***8953**	CORRAL MAESTRO, NIEVES	66,000	23,337	89,337
466	***6396**	CALDERON APARICIO, PAMELA	81,000	8,300	89,300
467	***1110**	BONITO SOUSA, SOLEDAD	80,000	9,300	89,300
468	***0761**	PINILLA RAMIREZ, MANUELA	75,000	14,300	89,300
469	***4283**	GONZALEZ GORDILLO, MARIA DEL CARMEN	73,000	16,300	89,300
470	***7282**	PEREZ MONTAÑO, MARIA GEMA	73,000	16,300	89,300
471	***6348**	MERA REDONDO, MARIA GUADALUPE	72,000	17,300	89,300
472	***7505**	CAÑAMERO GOMEZ, MARIA DEL PILAR	71,000	18,300	89,300
473	***5420**	RUIZ DIAZ, ISABEL MARIA	70,000	19,300	89,300
474	***3734**	RICO BAUTISTA, MARIA DOLORES	69,000	20,300	89,300
475	***5755**	FERNANDEZ MARTIN, RAQUEL	69,000	20,257	89,257
476	***5376**	DURAN MILAN, ALICIA	72,000	17,250	89,250
477	***1654**	HERRERO VELASCO, SONIA	68,000	21,230	89,230
478	***1307**	CASIANO ARIAS, ISABEL MARIA	82,000	7,228	89,228
479	***3902**	GARCIA GOMEZ, RAFAEL	82,000	7,210	89,210
480	***6416**	CHACON ALEGRE, MARIA BLANCA	82,000	7,200	89,200
481	***5816**	VAZ JUAN, NATALIA	81,000	8,200	89,200
482	***1649**	GOMEZ ALVAREZ, OLGA MARIA	62,000	27,200	89,200
483	***2949**	SANCHEZ CRESPO, LOURDES	78,000	11,196	89,196
484	***3943**	ARROYO BONILLA, SARA	83,000	6,170	89,170
485	***6812**	TAMAYO CERRATO, MANUELA	71,000	18,124	89,124
486	***1285**	MARCOS PORRAS, JOANA	80,000	9,100	89,100
487	***1011**	CARRIL MARTIN, MARIA EFIGENIA	77,000	12,100	89,100
488	***4778**	MARINI ROMERO, MARIA JOSE	76,000	13,100	89,100
489	***0201**	RUIZ CAMPOS, MARIA PALOMA	68,000	21,100	89,100
490	***7993**	MIRANDA CAÑAS, ISABEL MARIA	67,000	22,100	89,100
491	***1381**	MALMIERCA HERNANDEZ, MARIA PILAR	63,000	26,080	89,080
492	***7712**	GALLARDO MUÑOZ, MARIA JOSE	68,000	21,020	89,020
493	***6670**	BURGUILLO VAZQUEZ, MARIA DOLORES	83,000	6,000	89,000
494	***8064**	DOMINGUEZ ACEDO, CRISTINA	81,000	8,000	89,000
495	***7546**	PULIDO FRANCO, MILAGROS	74,000	15,000	89,000
496	***7678**	AZABAL GARCIA, REMEDIOS	65,000	24,000	89,000
497	***3546**	DURAN BORREGO, MANUELA	62,000	27,000	89,000
498	***1386**	FERNANDEZ CASTELLANO, MARIA SOL	62,000	27,000	89,000
499	***8378**	GONZALEZ GOMEZ, MANUELA	62,000	27,000	89,000



JUNTA DE EXTREMADURA

Consejería de Sanidad y Servicios Sociales

TÉCNICO/A MEDIO SANITARIO: CUIDADOS AUXILIARES DE ENFERMERÍA
(RES.CONV. 18/09/2017 Y 23/02/2018)

RELACIÓN DEFINITIVA DE APROBADOS (TURNO LIBRE)

Nº	DNI	Apellido1 Apellido2, Nombre	Oposición	Concurso	Total
500	***4356**	CAMPOS MILLAN, MARIA DOLORES	61,000	28,000	89,000
501	***5051**	TENA MATEOS, MARIA ANGELES	79,000	9,950	88,950
502	***4706**	MARTIN ALEMAN, MONTSERRAT	78,000	10,900	88,900
503	***8921**	MORILLO FERNANDEZ, CONCEPCION	73,000	15,900	88,900
504	***3321**	MORUNO MORUNO, MARIA TERESA	72,000	16,900	88,900
505	***4294**	GARCIA ZAMBRANO, MONTSERRAT	69,000	19,900	88,900
506	***1407**	ACUÑA NARANJO, NILVA IRIS	78,000	10,800	88,800
507	***4795**	ROMO GUILLEN, EVA MARIA	67,000	21,800	88,800
508	***2325**	BECERRO BABIANO, MARIA	76,000	12,750	88,750
509	***2669**	GARRIDO PORRA, VERONICA	81,000	7,700	88,700
510	***7642**	TRASMONTE PULIDO, MARIA JOSE	75,000	13,700	88,700
511	***0730**	ORELLANO GALAN, JOSEFA	70,000	18,700	88,700
512	***5404**	TENA SOLER, TAMARA CAROLINA	83,000	5,620	88,620
513	***3844**	LOPEZ LOBON, SOFIA	81,000	7,580	88,580
514	***5349**	PEREZ MONTES, ANA MARINA	73,000	15,580	88,580
515	***4026**	BAUTISTA SANGUINO, MARIA DEL ROSARIO	82,000	6,570	88,570
516	***5835**	CASTRO CASTRO, BENITA	81,000	7,500	88,500
517	***5794**	MARTIN SANCHEZ, INMACULADA	70,000	18,500	88,500
518	***3735**	BARRAGAN BUSTAMANTE, VICTORIA	74,000	14,400	88,400
519	***4861**	CARRION MORATO, EVA MARIA	72,000	16,400	88,400
520	***2607**	DEBIEN SERRANO, CLARA	76,000	12,380	88,380
521	***0308**	SANCHEZ JIMENEZ, NOELIA	82,000	6,300	88,300
522	***1406**	RUBIO SANCHEZ, ANA ISABEL	75,000	13,300	88,300
523	***1976**	PANIAGUA MIRANDA, RAQUEL	74,000	14,300	88,300
524	***1401**	PERIANES SANCHEZ, MARIA VANESSA	74,000	14,250	88,250
525	***0613**	GRAGERA LOPEZ, CASIMIRA	81,000	7,240	88,240
526	***4488**	MENDEZ MUÑOZ, ANTONIA MILAGROS	70,000	18,217	88,217
527	***7200**	SOLANO YAÑEZ, TEODORA	70,000	18,170	88,170
528	***2402**	SANCHEZ GRANDE, MIRIAM	79,000	9,160	88,160
529	***2341**	BOTE GONZALEZ, MARIA ISABEL	81,000	7,150	88,150
530	***5857**	GARCIA TERROSO, ANA	82,000	6,110	88,110
531	***0974**	ROBLEDO SANCHEZ, ANA BELEN	81,000	7,100	88,100
532	***0962**	LOPEZ RUBIO, MARIA TRINIDAD	77,000	11,100	88,100
533	***5817**	DURAN PRIETO, MARIA JOSE	72,000	16,100	88,100
534	***6275**	HORMIGO PICON, MARIA PILAR	68,000	20,100	88,100
535	***8008**	BRAVO SILVA, ANA ISABEL	68,000	20,020	88,020
536	***0753**	TORES MUÑOZ, PILAR	82,000	6,000	88,000
537	***7972**	URAN SERRES, ISABEL	82,000	6,000	88,000
538	***9761**	GONZALEZ RUBIO, ANTONIA	81,000	7,000	88,000
539	***5600**	MARISCAL DOMINGUEZ, MARIA DEL CARMEN	76,000	12,000	88,000
540	***7390**	MORALES LOPEZ, MARIA ISABEL	61,000	27,000	88,000
541	***7214**	VALHONDO BARRERO, LUCIANA	61,000	27,000	88,000
542	***3378**	VENEGAS VENEGAS, MARIA DE LOS ANGELES	60,000	28,000	88,000
543	***3729**	VALADES SAUCEDA, MARIA ISABEL	60,000	28,000	88,000
544	***2076**	MENAS CASTRO, MARIA EUGENIA	84,000	3,930	87,930
545	***3910**	PEREZ PEREZ, SILVIA	77,000	10,900	87,900
546	***8272**	SANCHEZ CALZADO, MARINA	65,000	22,900	87,900
547	***1707**	BLANCO DONOSO, MARIA MAGDALENA	68,000	19,850	87,850
548	***7501**	COLLADO GARCIA, DOLORES	71,000	16,840	87,840
549	***5982**	MARTIN CARRETERO, CIPRIANO	80,000	7,800	87,800
550	***4989**	ALVAREZ GOMEZ, MARIA OLIMPIA	79,000	8,800	87,800
551	***5694**	RODRIGUEZ TELO, MARIA ROSA	75,000	12,800	87,800

TÉCNICO/A MEDIO SANITARIO: CUIDADOS AUXILIARES DE ENFERMERÍA
(RES.CONV. 18/09/2017 Y 23/02/2018)
RELACIÓN DEFINITIVA DE APROBADOS (TURNO LIBRE)

Nº	DNI	Apellido1 Apellido2, Nombre	Oposición	Concurso	Total
552	***5179**	SÁNCHEZ PRADOS, MARIA DEL PILAR	63,000	24,800	87,800
553	***5068**	ALOR LUENGO, MARIA GRANADA	76,000	11,780	87,780
554	***4425**	CRUZ CASTRO, MARIA DEL ROSARIO DE LA	72,000	15,720	87,720
555	***4796**	CABANILLAS MORUNO, ISABEL	67,000	20,700	87,700
556	***1974**	SANCHEZ GONZALEZ, ELISABETH DEL CARMEN	77,000	10,600	87,600
557	***1232**	RANGEL BAÑAS, MARIA CARMEN	75,000	12,600	87,600
558	***0795**	GARCIA JIMENEZ, ROBERTO	61,000	26,600	87,600
559	***5131**	BURDALO SALCEDO, MARIA TRINIDAD	83,000	4,520	87,520
560	***7934**	ROBLEDO DOMINGUEZ, PURIFICACION	71,000	16,520	87,520
561	***6101**	VALENTI PARRA, ANA ISABEL	80,000	7,500	87,500
562	***7782**	CORNEJO PATILLA, MARIA DE LOS REYES	79,000	8,500	87,500
563	***6057**	BARRERO ROMERO, GEMMA	78,000	9,500	87,500
564	***3325**	MOLERO FRAGOSO, JUAN JOSE	76,000	11,500	87,500
565	***4719**	HERRERO RODRIGUEZ, MARIA SOCORRO	71,000	16,500	87,500
566	***1489**	GOMEZ DOMINGUEZ, MARIA VICTORIA	68,000	19,500	87,500
567	***9486**	NAVARRO GARCIA, CONSUELO	81,000	6,470	87,470
568	***7542**	PEREZ RANGEL, MARIA PURIFICACION	84,000	3,460	87,460
569	***4508**	RODRIGUEZ GOMEZ, ANA MARIA	77,000	10,450	87,450
570	***4428**	FLORES GABINO, VICENTA	78,000	9,440	87,440
571	***6158**	DIAZ PABLOS, SUSANA	76,000	11,440	87,440
572	***2080**	PEÑA GARCIA, LUNA MARIA	81,000	6,410	87,410
573	***5118**	VERA MENDEZ, CARMEN	74,000	13,400	87,400
574	***1936**	ECHEVERRIA IBAÑEZ, MARIA ESPERANZA	70,000	17,400	87,400
575	***5263**	GALINDO HOLGADO, GEMMA MARIA	72,000	15,390	87,390
576	***6148**	CENTENO LEON, MATILDE	71,000	16,320	87,320
577	***1723**	RODRIGUEZ JIMENEZ, MARIA DEL CARMEN	81,000	6,300	87,300
578	***4674**	RAMIRO GALAYO, MARIA DE LA PAZ	79,000	8,300	87,300
579	***3805**	DURAN LEAL, MARIA JOSEFA	70,000	17,300	87,300
580	***1502**	DELGADO PRIETO, MARIA ISABEL	68,000	19,300	87,300
581	***7083**	TELLO RODRIGUEZ, MARIA LOURDES	62,000	25,300	87,300
582	***9860**	HOLGADO RODRIGUEZ, MARIA MONTANA	81,000	6,250	87,250
583	***7520**	BARRIOS PARRA, ANTONIA	79,000	8,200	87,200
584	***7790**	CASTILLO MANCERA, MARIA BELEN	78,000	9,200	87,200
585	***8546**	PADILLA SOTO, MARIA DE LOS ANGELES	73,000	14,140	87,140
586	***7752**	PEREZ GARCIA, MARIA CARMEN	81,000	6,130	87,130
587	***1423**	VADILLO AMARILLA, MARIA PILAR	76,000	11,100	87,100
588	***6863**	MORENO GARCIA, SUSANA	72,000	15,100	87,100
589	***4727**	CALVO TALAVERA, ARACELI	62,000	25,100	87,100
590	***0294**	BLANCO TERRON, ANTONIA	73,000	14,030	87,030
591	***7394**	MINERO DOMINGUEZ, ROSA MARIA	61,000	26,020	87,020
592	***8213**	DIAZ GUTIERREZ, GEMA	68,000	19,000	87,000
593	***3848**	MENDOZA VAZQUEZ, LAURA	69,000	17,914	86,914
594	***0556**	GARCIA MARTIN, MARIA GEMMA	79,000	7,900	86,900
595	***4544**	BARBOSA FUENTES, MARIA ANGELES	70,000	16,900	86,900
596	***7593**	SIMON GONZALEZ, ANGELA	67,000	19,900	86,900
597	***1881**	RODRIGUEZ BAÑOS, ROSA MARIA	77,000	9,800	86,800



JUNTA DE EXTREMADURA

Consejería de Sanidad y Servicios Sociales

**TÉCNICO/A MEDIO SANITARIO: CUIDADOS AUXILIARES DE ENFERMERÍA
(RES.CONV. 18/09/2017 Y 23/02/2018)****RELACIÓN DEFINITIVA DE APROBADOS (TURNO LIBRE)**

Nº	DNI	Apellido1 Apellido2, Nombre	Oposición	Concurso	Total
598	***5297**	DOMINGUEZ PEREZ DE LEON, SOLEDAD	76,000	10,800	86,800
599	***3737**	MARTINEZ ALVAREZ, MARIANA	67,000	19,800	86,800
600	***9985**	AGAMA MANGAS, ISABEL MARIA	60,000	26,800	86,800
601	***8619**	MONTERO PEDRAZA, MARIA DEL PILAR	69,000	17,757	86,757
602	***5078**	SOLANO MARTIN, MARIA DEL MAR	69,000	17,750	86,750
603	***9182**	VIEJO ENRIQUE, ANA MARIA DEL	85,000	1,700	86,700
604	***2167**	CABALLERO MOLANO, CATALINA	79,000	7,700	86,700
605	***6354**	GALLARDO SANCHEZ, ELISA MARIA	74,000	12,700	86,700
606	***7246**	PEREZ GOMEZ, ANA ISABEL	72,000	14,700	86,700
607	***5766**	ESPEJO GONZALEZ, AMAIA	69,000	17,700	86,700
608	***8250**	SANTAMARIA ZUÑIGA, MARIA DOLORES	68,000	18,700	86,700
609	***7724**	DOMINGUEZ FERNANDEZ, MARIA DE LA PAZ	67,000	19,700	86,700
610	***0518**	SANTOS HERNANDEZ, MARIA LEONOR	60,000	26,700	86,700
611	***5523**	GIMENO MONTERO, MARIA LUISA	81,000	5,670	86,670
612	***5511**	SALAS REY, ANA ISABEL	75,000	11,640	86,640
613	***9715**	SALADO MUÑOZ, ARANZAZU	80,000	6,600	86,600
614	***8021**	BARCO SANCHEZ, ALMUDENA	73,000	13,600	86,600
615	***0041**	GUERRERO MARTIN, ANA ISABEL	79,000	7,500	86,500
616	***0791**	CAMPOS IÑIGO, RAQUEL	73,000	13,500	86,500
617	***3771**	BLAZQUEZ GIRALDO, MARIA DOLORES	73,000	13,500	86,500
618	***1711**	ALVAREZ PANIAGUA, ANA ANGELINES	69,000	17,500	86,500
619	***6005**	SANCHEZ HERRERA, MARIA ISABEL	62,000	24,500	86,500
620	***5373**	SUAREZ DE FIGUEROA CIERVA, CARMEN	62,000	24,450	86,450
621	***7231**	ESCOBAR GALLEGU, MARION	78,000	8,400	86,400
622	***1888**	IZQUIERDO PRIETO, LAURA	76,000	10,400	86,400
623	***6416**	CHAVERO ALBERCA, JUANA	72,000	14,400	86,400
624	***2773**	ZAMBRANO MONAGO, MARIA ISABEL	72,000	14,400	86,400
625	***9826**	MORAL ECHEVESTE, MARIA IZASKUN	75,000	11,380	86,380
626	***5704**	GUTIERREZ PUERTO, JUANA MARIA	75,000	11,330	86,330
627	***7392**	DOMINGUEZ RODRIGUEZ, MARIA JESUS	76,000	10,300	86,300
628	***6828**	FERNANDEZ GARCIA, ANTONIA PURIFICACION	74,000	12,300	86,300
629	***0613**	MARTIN ROMERO, SONIA	71,000	15,300	86,300
630	***0194**	VICENTE ALCON, SORAYA	71,000	15,300	86,300
631	***8655**	CONTRERAS CARRETERO, ROSA MARIA	73,000	13,200	86,200
632	***7419**	DIAZ NAVARRO, FRANCISCA	76,000	10,140	86,140
633	***9934**	NOGALES NOGALES, CARLOTA MARIA	73,000	13,126	86,126
634	***7335**	GARCIA GUZMAN, NATALIA	69,000	17,100	86,100
635	***6346**	MARTINEZ TREJO, ANTONIA MARIA	61,000	25,100	86,100
636	***2358**	ZAMORA GAMERO, JESUS MANUEL	72,000	14,090	86,090
637	***5252**	POLO RAMOS, LOURDES	78,000	8,020	86,020
638	***6759**	VEGAS DIAZ, MARIA PILAR	79,000	7,000	86,000
639	***5522**	ALVAREZ MATEOS, MARIA ISABEL	79,000	7,000	86,000
640	***0229**	PEREZ MUÑOZ, MARIA JOSE	74,000	12,000	86,000
641	***0550**	LOPEZ LOPEZ, LEONOR	67,000	19,000	86,000
642	***4673**	GARCIA CORDERO, JOSE ANTONIO	59,000	27,000	86,000
643	***5694**	LIMA SALGUERO, MARIA TRINIDAD	77,000	8,950	85,950
644	***0263**	SERRANO SANTOS, LUISA	61,000	24,900	85,900



JUNTA DE EXTREMADURA

Consejería de Sanidad y Servicios Sociales

TÉCNICO/A MEDIO SANITARIO: CUIDADOS AUXILIARES DE ENFERMERÍA
(RES.CONV. 18/09/2017 Y 23/02/2018)

RELACIÓN DEFINITIVA DE APROBADOS (TURNO LIBRE)

Nº	DNI	Apellido1 Apellido2, Nombre	Oposición	Concurso	Total
645	***6883**	ARDILA CABALLERO, FRANCISCO JOSE	62,000	23,853	85,853
646	***6180**	CERRATO ALTAMIRANO, MARI ANGELES	71,000	14,850	85,850
647	***6541**	SANCHEZ FERNANDEZ, GEMA	77,000	8,840	85,840
648	***2453**	RODRIGUEZ CALVO, MARIA CARMEN	58,000	27,820	85,820
649	***8416**	CASTRO ROMERO, JUSTA	60,000	25,800	85,800
650	***7810**	ROBLAS SEQUERA, MARIA DEL CARMEN	59,000	26,800	85,800
651	***5407**	SANTISTEBAN RASTROLLO, FATIMA PURIFICACION	69,000	16,750	85,750
652	***0593**	PUERTAS SANCHEZ, GEMA	75,000	10,700	85,700
653	***7003**	HERRERO EUGENIO, MARIA IRENE	64,000	21,700	85,700
654	***8916**	PIEDAD QUIROS, ANTONIA DE LA	61,000	24,700	85,700
655	***1635**	SANDE LOPEZ, MARIA ISABEL DE	78,000	7,600	85,600
656	***8474**	DIAZ SANZ, MARIA ESTHER	73,000	12,600	85,600
657	***6707**	GOMEZ PADILLA, MARIA ANTONIA	71,000	14,600	85,600
658	***8325**	GRANO DE ORO SAN ANDRES, ROSA MARIA	68,000	17,600	85,600
659	***8786**	ORTIZ RODRIGUEZ, GERTRUDIS	62,000	23,600	85,600
660	***3727**	JARAIZ COLLADO, MARIA TERESA	60,000	25,600	85,600
661	***5770**	CORTES CORTES, FERNANDO	79,000	6,580	85,580
662	***7269**	PEREZ GUISADO, MARIA DEL ROSARIO	81,000	4,560	85,560
663	***8771**	CASIELLES GONZALEZ, IFIGENIA	75,000	10,550	85,550
664	***8099**	GARRIDO ORTIZ, ANA MARIA	75,000	10,550	85,550
665	***6597**	CEBRIAN SOTO, GEMA	78,000	7,520	85,520
666	***9226**	MUÑOZ HIDALGO, MARIA ROSARIO	78,000	7,500	85,500
667	***0585**	GONZALEZ LECHON, MARIA JOSE	68,000	17,500	85,500
668	***7544**	ALAMO LORIDO, ANA MARIA DEL	67,000	18,500	85,500
669	***8448**	IGLESIAS GARRIDO, SARA ISABEL	80,000	5,470	85,470
670	***8126**	GARCIA CORES, MARIA ESTHER	75,000	10,470	85,470
671	***3084**	GODOY BORREGUERO, CARMEN	73,000	12,470	85,470
672	***4052**	CRUZ TEJERO, GRISELDA	80,000	5,440	85,440
673	***0857**	MARTIN IGLESIAS, MARIA ISABEL	73,000	12,437	85,437
674	***5194**	LOPEZ ALVAREZ, MARIA VICTORIA	79,000	6,420	85,420
675	***5284**	VIVAS CHAPARRO, ANA BELEN	58,000	27,420	85,420
676	***0358**	ACOSTA CARRASQUILLA, MIRIAN	76,000	9,400	85,400
677	***7562**	NAVAJAS SANCHEZ, BLANCA AFRICA	70,000	15,400	85,400
678	***5880**	BRAJONES ESCOLAR, MARIA CONCEPCION	69,000	16,400	85,400
679	***9998**	GOMEZ MANZANO, MARIA DE LOS ANGELES	68,000	17,400	85,400
680	***6986**	HIDALGO CORRALIZA, ANA MARIA	68,000	17,400	85,400
681	***5119**	SANTOS DIAZ, FRANCISCA	64,000	21,400	85,400
682	***1594**	PRIETO PLAZA, JOSE MARIA	72,000	13,300	85,300
683	***5203**	NAVARRO CHAMIZO, ANA MARIA	62,000	23,300	85,300
684	***6800**	GONZALEZ POLO, MONTSERRAT	74,000	11,290	85,290
685	***1658**	SALOMON HERNANDEZ, ESTHER	70,000	15,230	85,230
686	***4106**	AMORES MARTINEZ, CONSOLACION	73,000	12,200	85,200
687	***8977**	GUTIERREZ MORCILLO, ANGELA	68,000	17,200	85,200
688	***7736**	GUTIERREZ ORTIZ, MARIA DEL CARMEN	62,000	23,200	85,200
689	***8313**	HERRERO ACEÑA, SONIA MARIA	74,000	11,110	85,110
690	***6302**	GONZALEZ REJAS, ANTONIA	76,000	9,100	85,100
691	***6548**	MERCHAN BARRIGA, MARIA REBECA	67,000	18,100	85,100
692	***7281**	LAVADO NUÑEZ, ARANZAZU	65,000	20,100	85,100
693	***4268**	GALAN GUERRA, SANDRA	78,000	7,000	85,000

**JUNTA DE EXTREMADURA**

Consejería de Sanidad y Servicios Sociales

**TÉCNICO/A MEDIO SANITARIO: CUIDADOS AUXILIARES DE ENFERMERÍA
(RES.CONV. 18/09/2017 Y 23/02/2018)****RELACIÓN DEFINITIVA DE APROBADOS (TURNO LIBRE)**

Nº	DNI	Apellido1 Apellido2, Nombre	Oposición	Concurso	Total
694	***6166**	ARAGONESES CANO, ISABEL	67,000	18,000	85,000
695	***1037**	ARRABAL DIAZ, MARIA PILAR	57,000	28,000	85,000
696	***4976**	DELGADO MUNICIO, MARIA DE LOS ANGELES	78,000	6,950	84,950
697	***4155**	REY GONZALEZ, MARIA TERESA	69,000	15,950	84,950
698	***8297**	JIMENEZ FALCON, PAULINA	77,000	7,900	84,900
699	***3992**	GARRIDO LORENZO, MARIA	77,000	7,800	84,800
700	***6175**	RIVERA SANCHEZ, MARIA PILAR	73,000	11,800	84,800
701	***7387**	PACHECO PACHECO, MARIA TERESA	69,000	15,800	84,800
702	***1476**	GRANDE BARRIGA, MILAGROS	79,000	5,760	84,760
703	***1191**	CORDERO APARICIO, NICOLASA	77,000	7,700	84,700
704	***1635**	GARCIA GUARISTE, MARIA JESUS	72,000	12,700	84,700
705	***1846**	GALVAN FERNANDEZ, NOELIA	71,000	13,700	84,700
706	***0142**	ORTEGA BEJARANO, MONTAÑA	71,000	13,700	84,700
707	***0617**	RODRIGUEZ GATA, MARIA SOL	65,000	19,700	84,700
708	***8786**	RUBIO PIRIZ, EMILIA	58,000	26,700	84,700
709	***8629**	TAMAYO DAVILA, ANTONIO VICENTE	55,000	29,690	84,690
710	***5214**	BARRADO MASA, FULGENCIO	78,000	6,600	84,600
711	***8423**	HERMOSA TERCERO, MARIA JOSEFA	74,000	10,600	84,600
712	***8612**	DELGADO SANCHEZ, ANA MARIA	68,000	16,600	84,600
713	***3593**	GONZALEZ TORRES, MARIA ENRIQUETA	57,000	27,600	84,600
714	***8948**	GUARDADO MENDEZ, VIRGINIA	77,000	7,550	84,550
715	***3619**	RIVERA NUÑEZ, JACINTA	66,000	18,540	84,540
716	***5637**	SANCHEZ OCAMPOS, MARIA FRANCISCA	68,000	16,500	84,500
717	***6585**	CERRATO TEJADA, MARIA ISABEL	62,000	22,500	84,500
718	***6556**	SANCHEZ FERNANDEZ, LAURA	72,000	12,490	84,490
719	***6159**	ZAZO CABANILLAS, PAULA	68,000	16,490	84,490
720	***1132**	HERNANDEZ MONTERO, RAQUEL	74,000	10,470	84,470
721	***7730**	BECERRA DURAN, MARIA ISABEL	79,000	5,400	84,400
722	***1438**	MORENO GARCIA, JUANA CATALINA	76,000	8,400	84,400
723	***5104**	DELGADO GALEA, MARIA EVA	72,000	12,400	84,400
724	***1125**	SANCHEZ MUÑOZ, MARIA JOSE	72,000	12,400	84,400
725	***0144**	BARRADO RODRIGUEZ, MARIA ANGELES	59,000	25,400	84,400
726	***3534**	CRUZ LORIDO, EULALIA DE LA	76,000	8,300	84,300
727	***8412**	SAENZ MURILLO, ANTONIA	70,000	14,300	84,300
728	***2235**	PRIMOY VARELA, RAQUEL MARIA	71,000	13,240	84,240
729	***6455**	MASA CASILLAS, CRISTINA	78,000	6,200	84,200
730	***7876**	NAVIA REYES, MARIA ISABEL	77,000	7,200	84,200
731	***7655**	CUSTODIO ARRIBA, MARIA ESPERANZA	70,000	14,200	84,200
732	***7348**	GARCIA IBARRA, MARIA CONCEPCION	66,000	18,200	84,200
733	***1434**	FERNANDEZ ROMERO, MARIA DE LAS MERCEDE	65,000	19,200	84,200
734	***6926**	RODRIGUEZ SANCHEZ, SUSANA	64,000	20,200	84,200
735	***6584**	MORCILLO LOZANO, MARIA VICTORIA	69,000	15,140	84,140
736	***8228**	DIAZ FRUTOS, MARIA CARMEN	60,000	24,100	84,100
737	***0087**	TOSTADO GARCIA, CRISTINA	70,000	14,020	84,020
738	***0466**	FERNANDEZ DIAZ, JOSEFA	62,000	22,020	84,020
739	***1994**	GALEA MARTIN, MARIA ESTELA	74,000	10,010	84,010
740	***6555**	CARBALLO INFANTE, MARIA PUERTO	77,000	7,000	84,000
741	***4725**	GOMEZ RODRIGUEZ, MIGUEL ANGEL	77,000	7,000	84,000
742	***8522**	LOPEZ MARTINEZ, ARGENTINA	77,000	7,000	84,000
743	***3426**	PEREZ MATAS, EVA MARIA	77,000	7,000	84,000
744	***5440**	GONZALEZ GORDILLO, ESTRELLA	76,000	8,000	84,000

**JUNTA DE EXTREMADURA**

Consejería de Sanidad y Servicios Sociales

**TÉCNICO/A MEDIO SANITARIO: CUIDADOS AUXILIARES DE ENFERMERÍA
(RES.CONV. 18/09/2017 Y 23/02/2018)****RELACIÓN DEFINITIVA DE APROBADOS (TURNO LIBRE)**

Nº	DNI	Apellido1 Apellido2, Nombre	Oposición	Concurso	Total
745	***1249**	ORTIZ MAESSO, ELENA VICTORIA	57,000	27,000	84,000
746	***4063**	RODRIGUEZ GIL, MARIA DEL PILAR	57,000	27,000	84,000
747	***1113**	ARIAS MONTERO, ANGELA	77,000	6,950	83,950
748	***8285**	MARTIN HERNANDEZ, ROSA MARIA	70,000	13,950	83,950
749	***5868**	CRUZ ALVAREZ, CATALINA	71,000	12,900	83,900
750	***5057**	CASIMIRO BURGUEÑO, SUSANA	73,000	10,800	83,800
751	***8889**	FONSECA MACHO, MARIA VICTORIA	72,000	11,800	83,800
752	***5399**	SUAREZ MARQUEZ, RAQUEL	59,000	24,800	83,800
753	***3672**	LEO BAS, OLGA	72,000	11,766	83,766
754	***8282**	GOMEZ ROMERO, MARIA DE LAS NIEVES	73,000	10,700	83,700
755	***1029**	ARROYO FUENTES, SILVIA	73,000	10,700	83,700
756	***3621**	GONZALEZ CARRASCO, MARIA MERCEDES	70,000	13,700	83,700
757	***1457**	HIDALGO ARIAS, REGINA MARIA VICTORI	71,000	12,620	83,620
758	***6477**	FERRERA TORRADO, FRANCISCO JAVIER	76,000	7,600	83,600
759	***9349**	PEREZ ESCRIBANO, LUCIA	76,000	7,600	83,600
760	***5843**	RIVERO VEGA, PURIFICACION	66,000	17,600	83,600
761	***7815**	MARIN APOLO, AMALIA	64,000	19,600	83,600
762	***7502**	SANCHEZ CREGO, MARIA BEGOÑA	59,000	24,600	83,600
763	***5904**	GARCIA SANTOS, LAURA	76,000	7,500	83,500
764	***2631**	SOTO GALLARDO, PATRICIA	74,000	9,500	83,500
765	***3699**	ROSADO MALDONADO, VICENTA	58,000	25,500	83,500
766	***6431**	BARROSO MOLANO, MANUELA	81,000	2,400	83,400
767	***7900**	MORENO JARAMILLO, MONTSERRAT	59,000	24,400	83,400
768	***4269**	CERRO PEDRERA, NATALIA	58,000	25,400	83,400
769	***8181**	VAZQUEZ FABIAN, TRINIDAD	65,000	18,370	83,370
770	***7254**	MONTERO TORRES, ISABEL MARIA	75,000	8,300	83,300
771	***8607**	JIMENEZ PARRA, MARIA ISABEL	73,000	10,300	83,300
772	***9241**	MORCILLO MARTIN, JOSEFA	72,000	11,300	83,300
773	***5091**	SANZ MANZANO, MARIA MERCEDES	69,000	14,300	83,300
774	***7975**	SANCHEZ DIAZ, MARIA EUGENIA	67,000	16,300	83,300
775	***6862**	CERRO REBOLLO, MARIA DE LOS ANGELES	75,000	8,260	83,260
776	***7724**	TRENADO BURGUEÑO, MARIA ISABEL	76,000	7,200	83,200
777	***4553**	CEREZO GONZALEZ, DOLORES	70,000	13,200	83,200
778	***1103**	DURAN ACOSTA, MARIA ISABEL	61,000	22,200	83,200
779	***3818**	FERNANDEZ AMARILLA, ALBA MARIA	74,000	9,157	83,157
780	***9916**	JIMENEZ ESPINOSA, MARCOS	81,000	2,130	83,130
781	***6882**	EGIDO HERRERO, CONCEPCION	75,000	8,100	83,100
782	***5707**	MORA PONCE, CATALINA	69,000	14,100	83,100
783	***6033**	ARIAS MELENDEZ, LETICIA	79,000	4,070	83,070
784	***8475**	PEREZ GONZALEZ, ROCIO	70,000	13,060	83,060
785	***9629**	VAQUERO LEON, ANGELA MARIA	83,000	0,000	83,000
786	***1025**	MURILLO GASCO, MARIA DEL PILAR	77,000	6,000	83,000
787	***4624**	CLEMENTE MORALES, MARIA ISABEL	76,000	7,000	83,000
788	***7402**	GARCIA TEJEDA, GEMA ISABEL	76,000	7,000	83,000
789	***5996**	PIRIZ DIAZ, MARIA ESMERALDA	76,000	7,000	83,000
790	***8313**	PARRA FUENTES, SARA	76,000	7,000	83,000
791	***8225**	MONJE BLANCO, RAQUEL MARIA	75,000	8,000	83,000
792	***5215**	GARCIA DELGADO, MARIA CARMEN	74,000	9,000	83,000
793	***0715**	GALAN LOPEZ, MARIA TERESA	67,000	16,000	83,000
794	***9342**	CORBACHO VALLE, ISABEL	56,000	27,000	83,000
795	***1990**	CRIBADO PEREZ, MAXIMIANA	56,000	27,000	83,000
796	***9768**	MUVILLA MARTIN, ISABEL	56,000	27,000	83,000



JUNTA DE EXTREMADURA

Consejería de Sanidad y Servicios Sociales

**TÉCNICO/A MEDIO SANITARIO: CUIDADOS AUXILIARES DE ENFERMERÍA
(RES.CONV. 18/09/2017 Y 23/02/2018)****RELACIÓN DEFINITIVA DE APROBADOS (TURNO LIBRE)**

Nº	DNI	Apellido1 Apellido2, Nombre	Oposición	Concurso	Total
797	***7590**	MARQUEZ PRIETO, ANTONIA	56,000	27,000	83,000
798	***2873**	GONZALEZ CALDERA, ROSA MARIA	61,000	21,990	82,990
799	***0264**	SANTAMARIA GONZALEZ, EVA MARIA	68,000	14,980	82,980
800	***6376**	CARMONA HIDALGO, MARIA LUISA	68,000	14,950	82,950
801	***8857**	SANCHEZ-ALVANDOR LOPEZ, MARTA	69,000	13,920	82,920
802	***7144**	GALLEGO CIANCA, RAQUEL	77,000	5,900	82,900
803	***7499**	TORIL DIAZ, NICOLASA	67,000	15,900	82,900
804	***4574**	ALFONSO CANTERO, MARIA ISABEL	67,000	15,900	82,900
805	***6420**	MORENO DEL AGUILA, ROCIO	66,000	16,900	82,900
806	***9107**	MUÑOINO GARCIA, TERESA	68,000	14,800	82,800
807	***7531**	GARRIDO ZOIDO, CAROLINA	65,000	17,800	82,800
808	***7760**	BENITEZ BERMEJO, EVA MARIA	64,000	18,800	82,800
809	***0005**	ORTIZ OTERO, LUISA	56,000	26,800	82,800
810	***5572**	CARRASCO GILO, CARMEN	69,000	13,750	82,750
811	***2780**	LORENZO GARCIA, BEATRIZ	73,000	9,700	82,700
812	***6422**	ALGABA NOGALES, MARIA BELEN	67,000	15,700	82,700
813	***4513**	GARCIA GONZALEZ, MARIA JESUS	59,000	23,700	82,700
814	***4088**	ROBLEDO SANCHEZ, ANA ISABEL	78,000	4,670	82,670
815	***9702**	CARRACEDO RODRIGUEZ, ANA MARIA	77,000	5,640	82,640
816	***9474**	ALVAREZ MENAYO, EULALIA BEATRIZ	80,000	2,630	82,630
817	***1541**	MARTINEZ APARICIO, RICARDO	77,000	5,620	82,620
818	***9156**	CARPIO MARQUEZ, MARIA JOSE	74,000	8,600	82,600
819	***6628**	VIZCAINO MARCOS, MARIA OLGA	67,000	15,600	82,600
820	***4862**	PEREZ ZAPATA, MANUEL	58,000	24,600	82,600
821	***5171**	CARO ESCALANTE, MARIA CONCEPCION	57,000	25,600	82,600
822	***2431**	NIETO MANZANO, GEMA	68,000	14,550	82,550
823	***3355**	ANGULO VARELA, GRANADA	58,000	24,500	82,500
824	***6076**	CABALLERO PADILLA, FRANCISCO JAVIER	75,000	7,400	82,400
825	***6969**	GORDO BATUECAS, YOLANDA	75,000	7,400	82,400
826	***9595**	MINGUEZ IGLESIAS, MARIA DEL ROCIO	70,000	12,400	82,400
827	***7237**	SABIDO GALLEGO, MARIA JOSEFA	68,000	14,400	82,400
828	***7785**	DIESTRO LOPEZ DE SILVA, VICTORIA	66,000	16,400	82,400
829	***1366**	LUCERO MORENO, MIGUEL ANGEL	63,000	19,400	82,400
830	***7242**	LLAMAS BARRASA, MIRELLA	76,000	6,375	82,375
831	***5931**	MORENO GUERRERO, MARIA	65,000	17,320	82,320
832	***8193**	MARTIN ALONSO, FATIMA	75,000	7,300	82,300
833	***5222**	REY REY, NURIA	72,000	10,300	82,300
834	***1157**	DIAZ LUIS, MARIA JOSE	70,000	12,300	82,300
835	***0145**	RAMOS ARJONA, MARIA ROCIO	62,000	20,300	82,300
836	***1686**	BURDALO GOMEZ, MERCEDES	77,000	5,250	82,250
837	***1714**	MELCHOR FUENTES, LAURA	73,000	9,200	82,200
838	***0494**	TOLEDANO SANCHEZ, MARIA NELIDA	72,000	10,200	82,200
839	***8846**	PINTADO SANCHEZ, ROSARIO	68,000	14,200	82,200
840	***5597**	ROMERO PEREZ, MARIA MERCEDES	68,000	14,200	82,200
841	***6500**	GUERRERO PRADA, ANGELA	60,000	22,200	82,200
842	***0906**	FERNANDEZ FACILA, MARIA PILAR	64,000	18,180	82,180
843	***0496**	SERRANO CONTRERAS, M CARMEN	76,000	6,100	82,100
844	***3781**	VAZQUEZ PALOMO, EMILIA	63,000	19,100	82,100
845	***0299**	BLAZQUEZ SANCHEZ, PALOMA	62,000	20,100	82,100
846	***5985**	HERNANDEZ HERNANDEZ, MARIA INES	58,000	24,100	82,100
847	***4096**	MURILLO SAEZ DE TEJADA, DOLORES	55,000	27,100	82,100
848	***8388**	ESPINO GIL, ANA BELEN	78,000	4,090	82,090



JUNTA DE EXTREMADURA

Consejería de Sanidad y Servicios Sociales

**TÉCNICO/A MEDIO SANITARIO: CUIDADOS AUXILIARES DE ENFERMERÍA
(RES.CONV. 18/09/2017 Y 23/02/2018)****RELACIÓN DEFINITIVA DE APROBADOS (TURNO LIBRE)**

Nº	DNI	Apellido1 Apellido2, Nombre	Oposición	Concurso	Total
849	***5040**	GALLARDO MENA, ELENA	66,000	16,070	82,070
850	***8147**	OLIVERA MARTIN, INMACULADA	75,000	7,000	82,000
851	***5809**	CANO GUERRERO, TERESA	67,000	15,000	82,000
852	***5346**	GARCIA SANCHEZ, MARIA	59,000	23,000	82,000
853	***9688**	GRANADO LUNA, JOSEFINA	55,000	27,000	82,000
854	***4369**	MONTAÑO REDONDO, FELISA	55,000	27,000	82,000
855	***3998**	PIRIZ MARTIN, ISABEL	61,000	20,950	81,950
856	***6873**	SERGIO NAHARRO, MARIA PILAR	66,000	15,800	81,800
857	***0723**	PICON MORENO, MARIA JOSE	65,000	16,800	81,800
858	***3710**	ALFONSO LOPEZ, RAMONA	70,000	11,770	81,770
859	***5803**	LOPEZ FLORES, MARIA CRISTINA	71,000	10,750	81,750
860	***8651**	GARCIA BARRETO, MARIA ANTONIA	80,000	1,700	81,700
861	***7111**	GARCIA GONZALEZ, ERIKA	74,000	7,700	81,700
862	***4990**	SANCHEZ CORREDERA, INMACULADA	73,000	8,680	81,680
863	***6458**	SANTIAGO FORNIER, CARMEN MARIA	69,000	12,670	81,670
864	***6775**	DIAZ SANCHEZ, MARIA BELEN	75,000	6,600	81,600
865	***9784**	CARRILLO ARDANUY, MARIA CONCEPCION	74,000	7,600	81,600
866	***7979**	LASQUIBAR GALLEGOS, MARIA ASUNCION	55,000	26,600	81,600
867	***1326**	MONTERO MARTIN, MONICA	70,000	11,500	81,500
868	***0624**	VAZQUEZ DIAZ, REMEDIOS	63,000	18,500	81,500
869	***6275**	BARRANTES MORENO, MARIA DEL CARMEN	58,000	23,500	81,500
870	***1286**	GARCIA SIERRA, MARIA DEL CARMEN	62,000	19,490	81,490
871	***4347**	PORTERO MUÑOZ, MANUELA	60,000	21,477	81,477
872	***8109**	PAISANO ZAMA, FATIMA	63,000	18,475	81,475
873	***6121**	TABORDA ROSILLO, MARIA BELEN	70,000	11,450	81,450
874	***5706**	MUÑOZ GOMEZ, ROSALIA	65,000	16,420	81,420
875	***3511**	PICO CASTIÑEIRA, CARLOS	81,000	0,400	81,400
876	***5131**	SANTISTEBAN RASTROLLO, MARIA ROSA	75,000	6,400	81,400
877	***5652**	PASCUAL BAYON, NOELIA	74,000	7,400	81,400
878	***6531**	MARTINEZ GALLARDO, ESTEFANIA	71,000	10,400	81,400
879	***5027**	MARTINEZ CHACON, ROSA MARIA	70,000	11,400	81,400
880	***6427**	DELGADO DE LA CRUZ, MARIA	67,000	14,400	81,400
881	***5152**	PAZ SANCHEZ, ANGELICA	65,000	16,400	81,400
882	***2587**	MUÑOZ GARCIA, MARIA YOLANDA	54,000	27,400	81,400
883	***4101**	LOBATO RUBIO, ANA BELEN	77,000	4,350	81,350
884	***9217**	VEIGA SILVA, GEMA MARIA	72,000	9,350	81,350
885	***8237**	APARICIO CRESPO, MARIA DEL MAR	54,000	27,315	81,315
886	***3868**	ESCOBAR LAMBEA, VICTORIANA	73,000	8,300	81,300
887	***0417**	GUTIERREZ GOMEZ, MARIA DEL CARMEN	71,000	10,300	81,300
888	***7534**	SANCHEZ HERNANDEZ, VALENTINA	69,000	12,300	81,300
889	***4718**	REALES MARTINEZ, DOLORES	65,000	16,300	81,300
890	***0047**	GARCIA FERNANDEZ, AURORA	59,000	22,300	81,300
891	***9367**	RAMOS CERVANTES, CELIA	74,000	7,200	81,200
892	***5289**	AMADO MUÑOZ, LAURA	74,000	7,200	81,200
893	***4792**	CARBALLO CHAPARRO, ROSA FRANCISCA	73,000	8,200	81,200
894	***8217**	BUIZA RICO, ANA MARIA	71,000	10,200	81,200
895	***7454**	PANIAGUA MARTIN, MARIA OLAYA	69,000	12,200	81,200
896	***8198**	RODRIGUEZ HERNANDEZ, MARIA LUISA	68,000	13,200	81,200
897	***4217**	MARTIN AYUSO, MARIA MERCEDES	54,000	27,200	81,200
898	***9813**	SALOMON ROMERO, MARIA JOSEFA	54,000	27,200	81,200



JUNTA DE EXTREMADURA

Consejería de Sanidad y Servicios Sociales

**TÉCNICO/A MEDIO SANITARIO: CUIDADOS AUXILIARES DE ENFERMERÍA
(RES.CONV. 18/09/2017 Y 23/02/2018)****RELACIÓN DEFINITIVA DE APROBADOS (TURNO LIBRE)**

Nº	DNI	Apellido1 Apellido2, Nombre	Oposición	Concurso	Total
899	***8641**	SEQUEDO DIAZ, TAMARA	73,000	8,100	81,100
900	***2591**	FLORES SANCHEZ, JOSEFA	69,000	12,100	81,100
901	***1590**	PEREZ CHAPARRO, MARIA DE LA VEGA	68,000	13,100	81,100
902	***9335**	CHAMIZO SUAREZ, MARIA NURIA	61,000	20,100	81,100
903	***5105**	VAZQUEZ ESTEBAN, NEREA	78,000	3,060	81,060
904	***7352**	MICHARET PUENTE, RAQUEL	68,000	13,030	81,030
905	***7887**	CINTA CORCHUELO, MARIA ANTONIA	75,000	6,000	81,000
906	***5784**	GIRALDO GONZALEZ, LAURA	75,000	6,000	81,000
907	***2303**	BARROSO VICENTE, LAYLA DAVINIA	75,000	6,000	81,000
908	***4352**	TELLEZ BOENTE, ROSA LUZ	74,000	7,000	81,000
909	***7388**	MARTIN GARCIA, SUSANA	73,000	8,000	81,000
910	***8898**	CONTADOR MARQUEZ, YOLANDA	71,000	10,000	81,000
911	***0241**	CASTELA BARRIGA, INES MARIA	67,000	14,000	81,000
912	***0399**	BARRAGAN BALAS, ESTHER	67,000	14,000	81,000
913	***3811**	CERRUDO TELLEZ, MARIA DEL CARMEN	65,000	16,000	81,000
914	***3259**	GUTIERREZ ALBUJAR, MARCELINA	60,000	21,000	81,000
915	***1702**	MARTIN MARTIN, NURIA	78,000	2,990	80,990
916	***4834**	VALLE PEREZ, MERCEDES	79,000	1,950	80,950
917	***0839**	SANABRIA GARCIA, MARIA TERESA	68,000	12,950	80,950
918	***1643**	ESPINO LIANES, MARIA LUISA	69,000	11,900	80,900
919	***6395**	RECIO MARTINEZ, ARA	65,000	15,900	80,900
920	***5430**	GONZALEZ CACERES, NARCISA	61,000	19,900	80,900
921	***9878**	RESMELLA NIETO, CONCEPCION	57,000	23,900	80,900
922	***9905**	SEGURA ORTEGA, MARIA ARANZAZU	74,000	6,850	80,850
923	***4786**	INFANTES MOYANO, ENCARNACION	67,000	13,850	80,850
924	***6033**	GALLEGO GARCIA, MARIA JOSEFA	57,000	23,840	80,840
925	***0986**	LEAL GARCIA, MARIA MIRIAM	77,000	3,800	80,800
926	***2805**	JUDAS PAZ, MARIA ALEJANDRA	71,000	9,800	80,800
927	***6066**	CASADO MORCILLO, ANTONIA ENCARNACION	69,000	11,800	80,800
928	***8869**	FERNANDEZ DIAZ, MERCEDES	67,000	13,800	80,800
929	***0236**	RAMOS HERNANDEZ, PILAR	66,000	14,800	80,800
930	***8286**	GARCIA PEREZ, ANA ISABEL	64,000	16,800	80,800
931	***7800**	MENDOZA GORDILLO, MARIA EMILIA	55,000	25,800	80,800
932	***1869**	MARTIN ROMERO, FELIX JESUS	74,000	6,770	80,770
933	***3686**	HERNANDEZ MARTIN, MARIA LUISA	73,000	7,720	80,720
934	***6215**	ALVAREZ PEREZ, ROCIO	65,000	15,700	80,700
935	***5886**	GONZALEZ BARQUERO, MARIA BELEN	64,000	16,700	80,700
936	***1123**	SALGADO PEREZ, ANA MARIA	64,000	16,700	80,700
937	***1008**	CASTRO DE TORRES, CARLA	76,000	4,600	80,600
938	***4387**	MORENO HERRERO, MARIA ARGEME	64,000	16,600	80,600
939	***5475**	MARTINEZ ARAUJO, MARIA DEL CARMEN	72,000	8,557	80,557
940	***5165**	MENDEZ MARTINEZ, ANA ISABEL	72,000	8,550	80,550
941	***3380**	HORMIGO DIEZ, DOMINIQUE	73,000	7,500	80,500
942	***7278**	MARIN CAMPOS, SARA	70,000	10,500	80,500
943	***1784**	ARROYO ZABAS, MARIA TERESA	59,000	21,500	80,500
944	***3156**	FERRERA RANGEL, JUAN ANTONIO	72,000	8,460	80,460
945	***8329**	REYES HERNANDEZ, LAURA	76,000	4,380	80,380
946	***5781**	QUINTERO RAMAJO, MARIA MONTSERRAT	65,000	15,300	80,300
947	***2629**	CORTES SANCHEZ, ERICA	76,000	4,280	80,280
948	***4287**	FERNANDEZ FLORIDO, MARIA LUISA	71,000	9,100	80,100
949	***2597**	RECIO SIERRA, MARIA CARMEN	71,000	9,100	80,100
950	***0407**	DUQUE DELGADO, MARIA JESUS	70,000	10,100	80,100



JUNTA DE EXTREMADURA

Consejería de Sanidad y Servicios Sociales

**TÉCNICO/A MEDIO SANITARIO: CUIDADOS AUXILIARES DE ENFERMERÍA
(RES.CONV. 18/09/2017 Y 23/02/2018)****RELACIÓN DEFINITIVA DE APROBADOS (TURNO LIBRE)**

Nº	DNI	Apellido1 Apellido2, Nombre	Oposición	Concurso	Total
951	***5055**	CABEZAS SANTURINO, MARIA ENCARNACION	69,000	11,100	80,100
952	***8943**	IGLESIAS MATEOS, MARIA ISABEL	62,000	18,100	80,100
953	***2582**	ESTEBAN PECELLIN, SERAFINA	60,000	20,100	80,100
954	***1468**	RODRIGUEZ ALVAREZ, CELIA	74,000	6,090	80,090
955	***0540**	PRADO BRAVO, ANA MARIA	62,000	18,050	80,050
956	***5734**	MARTINEZ DONATE, AVELINO	73,000	7,000	80,000
957	***0629**	VAZ DIEZ, NURIA MARIA	73,000	7,000	80,000
958	***3385**	ALFONSO LOPEZ, ELENA	73,000	7,000	80,000
959	***5748**	PORRO LOPEZ, NICOLASA	69,000	11,000	80,000
960	***6456**	ROQUE ESTRECHA, MARIA SOLEDAD	69,000	11,000	80,000
961	***3980**	RUIZ DONOSO, CRISTINA	68,000	12,000	80,000
962	***7016**	MAYO HERNANDEZ, ANGEL	66,000	14,000	80,000
963	***6279**	TAMAYO GALVEZ, MARIA MARTINA	66,000	14,000	80,000
964	***9185**	AVILA OBREGON, HERMINIA	58,000	22,000	80,000
965	***3969**	CORDERO GONZALEZ, NATIVIDAD	53,000	27,000	80,000
966	***6303**	MORENO NUÑEZ, CONSOLACION	53,000	27,000	80,000
967	***6549**	PEDROSA MELENDEZ, ROSA MARIA	53,000	27,000	80,000
968	***8205**	ALVAREZ HURTADO, MARIA CONSOLACION	53,000	27,000	80,000
969	***2793**	SANTOS COLLADO, BEATRIZ	50,000	30,000	80,000
970	***7540**	HERNANDEZ CARRASCO, SUSANA	75,000	4,950	79,950
971	***5605**	PANIAGUA CARRERO, MARIA PURIFICACION	70,000	9,950	79,950
972	***6243**	BAUTISTA SUAREZ, NURIA	58,000	21,920	79,920
973	***8796**	VALENCIA POZAS, MARIA TERESA	68,000	11,900	79,900
974	***5772**	DELGADO REDONDO, ANGELICA	65,000	14,900	79,900
975	***4560**	CABALLERO CALERO, MARIA DE LA CRUZ	59,000	20,900	79,900
976	***5754**	OÑATE MOLINA, ROSA MARIA	69,000	10,880	79,880
977	***0769**	RUEDA GUTIERREZ, ANTONIA	65,000	14,820	79,820
978	***4941**	JORGE CORREA, MARIA PURIFICACION	71,000	8,800	79,800
979	***4124**	SOSA GALLEGO, MARIA JOSE	61,000	18,800	79,800
980	***4504**	HERNANDEZ CARREÑO, CARMEN	67,000	12,770	79,770
981	***0021**	CEREZO RUBIO, ANA ISABEL	69,000	10,750	79,750
982	***6384**	VALLE SERRADILLA, MARIA DEL CARMEN	71,000	8,700	79,700
983	***7205**	BARROSO FERNANDEZ, CEFERINA	66,000	13,700	79,700
984	***2147**	BARQUILLA AMADOR, CLARA MARIA	78,000	1,680	79,680
985	***0925**	LOPEZ FUENTES, ANTONIA MARIA	73,000	6,670	79,670
986	***7616**	BLANCO SANABRIA, MARIA GEMA	70,000	9,600	79,600
987	***4500**	FARRONA FERNANDEZ, MARIA DEL CARMEN	63,000	16,600	79,600
988	***6763**	LOPEZ CAMACHO, MARIA BELEN	58,000	21,600	79,600
989	***7026**	ARAUJO BLESA, MARIA DE GRACIA	58,000	21,600	79,600
990	***0825**	AHAMED-FAL RODRIGUEZ, LEILA	76,000	3,590	79,590
991	***6941**	PAJARES MELO, YOLANDA	59,000	20,560	79,560
992	***6272**	FERNANDEZ VILHETE, JULIANA	57,000	22,550	79,550
993	***6561**	MONTAÑA GALAN, LETICIA DE LA	73,000	6,500	79,500
994	***4741**	DIAZ RODRIGUEZ, MARIA ANTONIA	69,000	10,500	79,500
995	***1836**	SANTOS JIMENEZ, SILVIA	69,000	10,500	79,500
996	***6362**	BRIAS ESPINO, MARIA DEL PILAR	66,000	13,500	79,500
997	***5931**	SANCHEZ SANCHEZ, LUISA	63,000	16,500	79,500
998	***6233**	SANCHEZ TEJERINA, REMEDIOS	62,000	17,500	79,500
999	***8289**	GONZALEZ GONZALEZ, GABINA	63,000	16,420	79,420
1000	***5411**	LATORRE SANCHEZ, ESTHER	71,000	8,400	79,400
1001	***6028**	ROBALO LANDEIRA, BEATRIZ	69,000	10,400	79,400



JUNTA DE EXTREMADURA

Consejería de Sanidad y Servicios Sociales

TÉCNICO/A MEDIO SANITARIO: CUIDADOS AUXILIARES DE ENFERMERÍA
(RES.CONV. 18/09/2017 Y 23/02/2018)

RELACIÓN DEFINITIVA DE APROBADOS (TURNO LIBRE)

Nº	DNI	Apellido1 Apellido2, Nombre	Oposición	Concurso	Total
1002	***7343**	GAMIZ CASTELLANO, ISABEL	63,000	16,400	79,400
1003	***8229**	SANCHEZ RAMIREZ, ROSARIO	61,000	18,400	79,400
1004	***6418**	SANCHEZ CARO, SILVIA	54,000	25,400	79,400
1005	***6777**	RODRIGUEZ HERRILLO, BEATRIZ	69,000	10,380	79,380
1006	***6568**	PASCUAL GALLARDO, MARIA	64,000	15,360	79,360
1007	***5517**	GARCIA MORALES, GEMA	66,000	13,300	79,300
1008	***7024**	BELVIS REYES, MATILDE	58,000	21,300	79,300
1009	***7764**	MOLINA GONZALEZ, ANA MARIA	72,000	7,250	79,250
1010	***5287**	JIMENEZ MIRON, MARIA INMACULADA	78,000	1,200	79,200
1011	***1510**	MORENO VECINO, ESTHER	67,000	12,200	79,200
1012	***7575**	VALENZUELA LOPEZ, TERESA	65,000	14,200	79,200
1013	***0892**	SANCHEZ CABALLERO, SARA ISABEL	61,000	18,200	79,200
1014	***6543**	CASTUJERA REDONDO, MARIA JOSEFA	57,000	22,190	79,190
1015	***9308**	SANTACREU MARQUES, EVA	73,000	6,100	79,100
1016	***7154**	SIERRA CUELLO, MARGARITA	67,000	12,100	79,100
1017	***5187**	FONDON FONDON, JUANA	64,000	15,100	79,100
1018	***9117**	LORENZO ORTIZ, FRANCISCA	59,000	20,100	79,100
1019	***6121**	BLANCO NUÑEZ, CATALINA	55,000	24,100	79,100
1020	***2119**	BLAS GOMEZ, NOELIA	69,000	10,070	79,070
1021	***3775**	MORENO MORENO, BELEN	79,000	0,000	79,000
1022	***8734**	TORRES SERRANO, ALBA DEL MAR	79,000	0,000	79,000
1023	***5846**	ALVAREZ CABEZA, MARIA FERNANDA	79,000	0,000	79,000
1024	***4376**	NUÑEZ LOPEZ, MARIA ISABEL	73,000	6,000	79,000
1025	***6487**	GALLEGO MATEO, MARIA	72,000	7,000	79,000
1026	***2738**	GALAN PRADO, GUILLERMINA	72,000	7,000	79,000
1027	***7346**	GUERRERO CORZO, ELICIA	63,000	16,000	79,000
1028	***4512**	IZQUIERDO DURAN, MARIA JOSE	61,000	18,000	79,000
1029	***5178**	SANCHEZ TEJEDA, PIEDAD	60,000	19,000	79,000
1030	***2572**	CAYETANO LEO, MARIA MERCEDES	52,000	27,000	79,000
1031	***5145**	MUÑOZ BARRERO, CONCEPCION	52,000	27,000	79,000
1032	***0681**	PEREZ MORGADO, MARIA GUADALUPE	52,000	27,000	79,000
1033	***5764**	DELGADO RODRIGUEZ, SILVIA	53,000	25,920	78,920
1034	***5563**	GIL NIEVES, MARIA DE LOS ANGELES	75,000	3,900	78,900
1035	***3173**	SANCHEZ GARCIA, SARA	76,000	2,880	78,880
1036	***7842**	MATEOS CORRALES, JERONIMO	61,000	17,850	78,850
1037	***4538**	ZORRO ORTIZ, ADELAIDA	70,000	8,800	78,800
1038	***8683**	BLANCO LA ORDEN, INMACULADA	70,000	8,800	78,800
1039	***4444**	GUIJARRO NAHARRO, SATURNINA	67,000	11,800	78,800
1040	***1583**	GARCIA NOVAS, INES MARIA	67,000	11,800	78,800
1041	***7174**	ALFONSO CANO, ANA ISABEL	64,000	14,800	78,800
1042	***8075**	ISLA UYARRA, MARIA ISABEL	60,000	18,800	78,800
1043	***3751**	FUENTES IZQUIERDO, NARCISA	59,000	19,800	78,800
1044	***5970**	VIÑUELA VILLA, GLORIA	57,000	21,800	78,800
1045	***7242**	ANISIS FRANCO, MARIA ANGELES	59,000	19,780	78,780
1046	***2370**	SANCHEZ FERNANDEZ, VERONICA	71,000	7,710	78,710
1047	***3677**	SANCHEZ PORTO, MARIA TERESA	70,000	8,700	78,700
1048	***9411**	BARROSO LEDESMA, ANTONIA MARIA	70,000	8,700	78,700
1049	***6110**	GALLARDO CRUCERA, NURIA	69,000	9,700	78,700
1050	***3259**	BENITO BARAMBONES, MARIA JOSE	68,000	10,700	78,700
1051	***6782**	SANTOS MARTIN, ROSA MARIA	65,000	13,700	78,700
1052	***6532**	CENDRERO RISCO, MARIA GEMA	57,000	21,700	78,700
1053	***1617**	IGLESIAS SANTANDER, LUCIA	52,000	26,700	78,700
1054	***2133**	MATEU PATO, MARIA VANESA	69,000	9,670	78,670
1055	***2893**	LOPEZ JIMENEZ, JOSEFA	67,000	11,670	78,670



JUNTA DE EXTREMADURA

Consejería de Sanidad y Servicios Sociales

TÉCNICO/A MEDIO SANITARIO: CUIDADOS AUXILIARES DE ENFERMERÍA
(RES.CONV. 18/09/2017 Y 23/02/2018)

RELACIÓN DEFINITIVA DE APROBADOS (TURNO LIBRE)

Nº	DNI	Apellido1 Apellido2, Nombre	Oposición	Concurso	Total
1056	***6639**	GARCIA VERGEL, SORAYA	68,000	10,600	78,600
1057	***7709**	PARRA RAMOS, MARIA JOSE	66,000	12,600	78,600
1058	***4813**	BELENES ENCINAS, MARIA FRANCISCA	61,000	17,600	78,600
1059	***3736**	MUÑOZ BODEGUERO, NEREA MARIA	74,000	4,510	78,510
1060	***4258**	BARROSO ALONSO, MARIA LUISA	72,000	6,500	78,500
1061	***2298**	PLATA ALONSO, ANGELES MARIA	71,000	7,500	78,500
1062	***4805**	JAREÑO REDONDO, VICTORIA	68,000	10,500	78,500
1063	***5218**	JIMENEZ REINA, INMACULADA	59,000	19,500	78,500
1064	***2987**	RUIZ GONZALEZ, GUADALUPE	56,000	22,500	78,500
1065	***7474**	MARTINEZ CARRAMIÑANA, MARIA LUISA	64,000	14,490	78,490
1066	***9931**	GONZALEZ MILAN, MARIA DEL PILAR	72,000	6,480	78,480
1067	***5343**	SANCHEZ SERRANO, EMILIA	71,000	7,470	78,470
1068	***0171**	ANDRADE MORENO, MARIA DEL PUERTO	66,000	12,460	78,460
1069	***4659**	CANTERO GUTIERREZ, JUANA	68,000	10,400	78,400
1070	***0836**	LOPEZ DOMINGUEZ, EVA	67,000	11,400	78,400
1071	***8129**	MOSQUERO RODRIGUEZ, MARIA DEL CARMEN	67,000	11,400	78,400
1072	***3409**	CARRASCO ALMARAZ, ANTONIA	64,000	14,400	78,400
1073	***6772**	OLMOS GALLEGO, ANA MARIA	63,000	15,400	78,400
1074	***7391**	GARCIA RODRIGUEZ, MERCEDES	59,000	19,400	78,400
1075	***1241**	BARDILLO MORENO, MARIA ANGELES	71,000	7,328	78,328
1076	***6769**	BERMEJO GONZALEZ, ANTONIA MARIA	72,000	6,300	78,300
1077	***1496**	MARTINEZ ESPINOSA, MARIA ANGELA	64,000	14,300	78,300
1078	***8297**	GOMEZ MORENO, MARIA FATIMA	55,000	23,300	78,300
1079	***5265**	MARTINEZ FERRERA, SOLEDAD	77,000	1,270	78,270
1080	***6972**	CORDERO FUERTES, VANESSA	68,000	10,270	78,270
1081	***1559**	MORENO RECIO, RAUL	72,000	6,200	78,200
1082	***8640**	GOMEZ BUENO, LUISA	55,000	23,200	78,200
1083	***2849**	RODRIGUEZ PINILLA, ANA MARIA	74,000	4,140	78,140
1084	***3157**	MARTIN ROMERO, SORAYA	77,000	1,100	78,100
1085	***5363**	GUILLEN PABLOS, RAQUEL	69,000	9,100	78,100
1086	***2141**	MORA BONIFACIO, AROA	68,000	10,060	78,060
1087	***9183**	CORDERO HERROJO, ANA BELEN	72,000	6,000	78,000
1088	***8555**	CANTILLO MOYA, ASUNCION	72,000	6,000	78,000
1089	***8673**	CALDERON MUGA, ROCIO	71,000	7,000	78,000
1090	****2829*	HORTAS SEQUEIRA VINTEM, MARIA JOAO	71,000	7,000	78,000
1091	***4952**	CASTILLO GRUESO, OLGA	70,000	8,000	78,000
1092	***6775**	ESTIRADO RIVERA, SANDRA	70,000	8,000	78,000
1093	***8945**	PAREJO RASTROJO, MARIA JOSE	58,000	20,000	78,000
1094	***4781**	ALONSO GARCIA, ISABEL MARIA	70,000	7,920	77,920
1095	***7603**	CALDERA GALLEGO, RAUL	67,000	10,906	77,906
1096	***6392**	DIAZ BONITO, MARIA	62,000	15,900	77,900
1097	***4581**	PIRIS CARRILLO, EMILIA	59,000	18,900	77,900
1098	***4390**	ALLEN GONZALEZ, GLORIA	51,000	26,900	77,900
1099	***0844**	HIDALGO BARQUERO, MARIA MERCEDES	62,000	15,890	77,890
1100	***6832**	NAVARRO DIAZ, SUSANA	74,000	3,830	77,830
1101	***9091**	RODRIGUEZ PEREZ, MARIA ANGELES	73,000	4,810	77,810
1102	***6667**	GARCIA RODRIGUEZ, MARIA JESUS	71,000	6,800	77,800
1103	***0257**	RUIZ BLANCO, MARIA CONCEPCION	71,000	6,800	77,800
1104	***6793**	CASADO CORTES, RAMON	62,000	15,800	77,800



JUNTA DE EXTREMADURA

Consejería de Sanidad y Servicios Sociales

**TÉCNICO/A MEDIO SANITARIO: CUIDADOS AUXILIARES DE ENFERMERÍA
(RES.CONV. 18/09/2017 Y 23/02/2018)****RELACIÓN DEFINITIVA DE APROBADOS (TURNO LIBRE)**

Nº	DNI	Apellido1 Apellido2, Nombre	Oposición	Concurso	Total
1105	***6232**	RODRIGUEZ FLECHA, PETRA	51,000	26,800	77,800
1106	***7639**	HERNANDEZ CORTES, FRANCISCA JESUS	63,000	14,787	77,787
1107	***3631**	PEÑA PIZONES, ANA ISABEL	77,000	0,750	77,750
1108	***7015**	MONTAÑO BELLINO, GEMMA	67,000	10,730	77,730
1109	***3226**	ACEDO CABANILLAS, MANUEL FRANCISCO	68,000	9,720	77,720
1110	***1176**	CARVAJAL MUÑOZ, MARIA MICAELA	60,000	17,720	77,720
1111	***5831**	HURTADO SILVA, EVA MARIA	66,000	11,710	77,710
1112	***3352**	GOMEZ VIDIGAL, MARIA MILAGROS	70,000	7,700	77,700
1113	***4390**	SAYAGO BERJANO, MARIA DEL CARMEN	68,000	9,700	77,700
1114	***6135**	PEREZ RODRIGUEZ, MARGARITA	70,000	7,690	77,690
1115	***8758**	CORCHADO NIETO, PEDRO JOSE	68,000	9,600	77,600
1116	***7511**	CARRETO ROMANO, MANUELA ESTEFANIA	62,000	15,600	77,600
1117	***3888**	VENTURA ZAMBRANO, ROSARIO	60,000	17,600	77,600
1118	***0955**	ARROYO VIVO, MERCEDES	57,000	20,600	77,600
1119	***6100**	GARCIA VELASCO, MARIA GUADALUPE	66,000	11,520	77,520
1120	***0849**	CORDOBES PANIAGUA, MARIA ELENA	69,000	8,500	77,500
1121	***7459**	ENRIQUE SANCHEZ, MARIA DEL CARMEN	69,000	8,500	77,500
1122	***6106**	REDONDO BLAZQUEZ, MARIA DOLORES	65,000	12,500	77,500
1123	***0348**	RODRIGUEZ HERNANDEZ, ALMUDENA BEATRIZ	54,000	23,500	77,500
1124	***5245**	GARCIA DOMINGUEZ, SUSANA	69,000	8,450	77,450
1125	***0286**	FLORENCIO PRIOR, ELENA	77,000	0,400	77,400
1126	***2359**	GONZALEZ PINADERO, PERLA	70,000	7,400	77,400
1127	***9077**	JIMENO MUÑOZ, JUANA MARIA	70,000	7,400	77,400
1128	***3753**	GUERA SILVA, MARIA DEL CARMEN	53,000	24,400	77,400
1129	***2240**	NUÑEZ CANTOS, SOFIA	69,000	8,360	77,360
1130	***0986**	SERRANO FERNANDEZ, ANTONIA	59,000	18,340	77,340
1131	***7767**	GONZALEZ MORENO, MARIA DOLORES	71,000	6,320	77,320
1132	***0830**	NAVAIS GOMEZ, MARIA LOURDES	68,000	9,320	77,320
1133	***4676**	ALEGRE PEDRERO, MARIA INMACULADA	60,000	17,300	77,300
1134	***5390**	CANO SANTOS, MARIA JESUS	75,000	2,200	77,200
1135	***3986**	OREJUDO BOLAÑOS, INES MARIA	68,000	9,200	77,200
1136	***5499**	PECERO CUELLAR, MARIA ISABEL	66,000	11,200	77,200
1137	***5070**	DELGADO GONZALEZ, MATILDE	63,000	14,200	77,200
1138	***4908**	ARROYO VIVO, MILAGROS	63,000	14,200	77,200
1139	***3792**	MENA PAREDES, CARMEN	61,000	16,200	77,200
1140	***4439**	HERNANDEZ PEREZ, SOLEDAD	56,000	21,200	77,200
1141	***6019**	GONZALEZ BARRIENTOS, MARIA DE LA LUZ	63,000	14,180	77,180
1142	***1533**	DIAZ GARCIA, DIEGO	59,000	18,150	77,150
1143	***4521**	ROMAN PEREZ, RAQUEL	72,000	5,100	77,100
1144	***9521**	RODRIGUEZ GALLARDO, MARIA JOSE	61,000	16,100	77,100
1145	***9756**	TORIBIO GARCIA, ANA ISABEL	54,000	23,100	77,100
1146	***0467**	MAESTRE SANTOS, MARIA GUADALUPE	66,000	11,070	77,070
1147	***5702**	BECERRO HERNANDEZ, MARIA PILAR	62,000	15,050	77,050
1148	***4087**	ESCOBAR PONCE, MARIA ISABEL	61,000	16,040	77,040
1149	***1379**	VAZQUEZ MEZQUITA, MARIA VICTORIA	77,000	0,000	77,000
1150	***8845**	RODRIGUEZ GARCIA, MARIA JESUS	76,000	1,000	77,000

**JUNTA DE EXTREMADURA**

Consejería de Sanidad y Servicios Sociales

**TÉCNICO/A MEDIO SANITARIO: CUIDADOS AUXILIARES DE ENFERMERÍA
(RES.CONV. 18/09/2017 Y 23/02/2018)****RELACIÓN DEFINITIVA DE APROBADOS (TURNO LIBRE)**

Nº	DNI	Apellido1 Apellido2, Nombre	Oposición	Concurso	Total
1151	***4474**	CONDE BECERRA, MARIA ANGELES	71,000	6,000	77,000
1152	***7698**	NOHALES HURTADO, MARIA CARMEN	71,000	6,000	77,000
1153	***9351**	RODRIGUEZ CRIADO, MARIA LUISA	71,000	6,000	77,000
1154	***0857**	SOTO-RIO RODRIGUEZ, MERCEDES	71,000	6,000	77,000
1155	***0848**	AZABAL CACERES, CAROLINA	71,000	6,000	77,000
1156	***5315**	MACIAS MORENO, JOSEFA	70,000	7,000	77,000
1157	***1802**	PULIDO DOMINGUEZ, ANA ISABEL	70,000	7,000	77,000
1158	***4559**	AGUDO MIRANDA, ENRIQUETA	70,000	7,000	77,000
1159	***7833**	FERNANDEZ FERNANDEZ, MARIA MINERVA	69,000	8,000	77,000
1160	***2420**	GOMEZ CORBACHO, FRANCISCA	66,000	11,000	77,000
1161	***5807**	GOMEZ COSTUMERO, MARIA YOLANDA	62,000	15,000	77,000
1162	***6211**	RODRIGUEZ MARTIN, MANUELA	62,000	15,000	77,000
1163	***6055**	GORDILLO MURGA, FRANCISCO	59,000	18,000	77,000
1164	***1835**	CAMPOS PARRA, JUANA MARIA	50,000	27,000	77,000
1165	***0027**	HINCHADO FARIÑA, FRANCISCA	50,000	27,000	77,000
1166	***4629**	MAGARIÑO ROMERO, JUAN	74,000	2,990	76,990
1167	***3133**	DIAZ GARCIA, GERALDINE NORMA	69,000	7,950	76,950
1168	***1126**	VALLE GARCIA, MARIA TERESA	74,000	2,940	76,940
1169	***2550**	MARQUEZ LOZANO, MARIA TERESA	70,000	6,900	76,900
1170	***0381**	CALDERA RAMOS, MIGUEL ANGEL	56,000	20,900	76,900
1171	***4940**	TABLA MORUNO, MARIA DEL CARMEN	69,000	7,800	76,800
1172	***4286**	MONTAÑO SIERRA, MANUELA	67,000	9,800	76,800
1173	***1669**	MUELAS CUIEL, JACINTO	67,000	9,800	76,800
1174	***0087**	PEREIRA EXPOSITO, AURELIA	64,000	12,800	76,800
1175	***9500**	CARRILLO GARCIA, CORONADA	62,000	14,800	76,800
1176	***6304**	NUÑEZ SANCHEZ, MARIA AMPARO	60,000	16,800	76,800
1177	***9495**	LOPEZ FERNANDEZ, MARIA DEL CARMEN	69,000	7,770	76,770
1178	***4016**	FELIPE SANTANO, MARIA DEL CARMEN	59,000	17,740	76,740
1179	***1691**	BLANCO CALLE, MARIA FLOR	66,000	10,717	76,717
1180	***5221**	PEREZ VALENCIA, MARIA JOSE	69,000	7,700	76,700
1181	***4043**	SANCHEZ BERNAL, MANUELA	64,000	12,700	76,700
1182	***5828**	GOMEZ PEREZ, FRANCISCA	56,000	20,690	76,690
1183	***2977**	LOZANO MARTIN, BEATRIZ	67,000	9,655	76,655
1184	***3038**	RUBIO NIETO, LAURA	74,000	2,650	76,650
1185	***6894**	MERINO MARTIN, ANA	68,000	8,600	76,600
1186	***7692**	SANCHEZ HERRERO, MARIA DEL MAR	68,000	8,600	76,600
1187	***8279**	LARA JIMENEZ, SARA	66,000	10,600	76,600
1188	***4335**	HERNANDEZ SANCHEZ, MARIA	60,000	16,600	76,600
1189	***0640**	MUÑOZ VIZUETE, DOLORES	59,000	17,600	76,600
1190	***5893**	JIMENEZ PORRAS, PILAR	58,000	18,600	76,600
1191	***8045**	CERRATO CERRATO, JACINTO	56,000	20,600	76,600
1192	***9386**	RODRIGUEZ MURIEL, ANA MARIA	75,000	1,580	76,580
1193	***6753**	BARROS DIESTRE, OLATZ DE	66,000	10,540	76,540
1194	***6314**	BLAZQUEZ DIESTRO, MARIA SOLEDAD	62,000	14,520	76,520
1195	***7647**	RONCERO BERMEJO, MARIA JOSE	75,000	1,500	76,500
1196	***3751**	TRABAS QUIJADA, SILVIA	70,000	6,500	76,500
1197	***0261**	GARCIA GONZALEZ, LOURDES	69,000	7,500	76,500
1198	***7329**	FRAGOSO LOPEZ, ISABEL	66,000	10,500	76,500
1199	***9872**	AVILA PULIDO, MARIA FLORENTINA	65,000	11,500	76,500
1200	***5390**	VAQUERO PACHECO, SOLEDAD	62,000	14,500	76,500
1201	***7484**	LOZANO BLANCO, GUILLERMA	59,000	17,500	76,500



JUNTA DE EXTREMADURA

Consejería de Sanidad y Servicios Sociales

TÉCNICO/A MEDIO SANITARIO: CUIDADOS AUXILIARES DE ENFERMERÍA
(RES.CONV. 18/09/2017 Y 23/02/2018)

RELACIÓN DEFINITIVA DE APROBADOS (TURNO LIBRE)

Nº	DNI	Apellido1 Apellido2, Nombre	Oposición	Concurso	Total
1202	***0220**	CARRASCO LUGONES, MARIA ASUNCION	57,000	19,500	76,500
1203	***3056**	BERMEJO RUFO, MARIA ANGELES	74,000	2,490	76,490
1204	***5363**	NATIVIDAD GONZALEZ, SONIA	68,000	8,400	76,400
1205	***5068**	TOME RODRIGUEZ, MARIA EDUVIGIS	59,000	17,400	76,400
1206	***7168**	BLANCO GUTIERREZ, MARIA VALDEFUENTES	54,000	22,400	76,400
1207	***2368**	RAMOS CORRALES, LORENA	54,000	22,370	76,370
1208	***4561**	SANSON TRENADO, SUSANA	68,000	8,350	76,350
1209	***5304**	IGLESIAS MORENO, MARIA SOLEDAD	61,000	15,310	76,310
1210	***7092**	GOMEZ GONZALEZ, RUTH	72,000	4,300	76,300
1211	***3653**	SANCHEZ FLORES, LAURA	69,000	7,300	76,300
1212	***4583**	CARRETERO GONZALEZ, MARIA MATILDE	63,000	13,300	76,300
1213	***7830**	ABADITO ALVAREZ, MANUELA	61,000	15,300	76,300
1214	***6103**	PEGUERO PARRA, ANA MARIA	53,000	23,300	76,300
1215	***6819**	FLORENCIO CHAMORRO, ANA ISABEL	52,000	24,300	76,300
1216	***0365**	SANCHEZ CARMONA, MARIA EULALIA	69,000	7,240	76,240
1217	***8021**	TORRADO LOPEZ, ISABEL MARIA	62,000	14,200	76,200
1218	***1230**	MUÑOZ MENDEZ, ROSA MARIA	59,000	17,200	76,200
1219	***1902**	CASARES SANZ, MARIA DEL CARMEN	56,000	20,200	76,200
1220	***6309**	CARRASCO ORDOÑEZ, PATRICIA	53,000	23,200	76,200
1221	***4730**	PINA DEL ALAMO, MARIA JOSEFA	70,000	6,167	76,167
1222	***0946**	SANCHEZ MIRANDA, MARIA BELEN	70,000	6,160	76,160
1223	***2009**	ARANDA MAHEDERO, SEVERIANA	67,000	9,150	76,150
1224	***4184**	PRIETO JURADO, BALBINA	67,000	9,130	76,130
1225	***6306**	LESMA LOPEZ, MARIA FRANCISCA	64,000	12,120	76,120
1226	***6458**	GARCIA VARGAS, ANA BELEN	70,000	6,100	76,100
1227	***0064**	GUTIERREZ SANCHEZ, ESPERANZA	69,000	7,100	76,100
1228	***7599**	NAVARRO ZAMBRANO, ELENA	68,000	8,100	76,100
1229	***5503**	RODRIGUEZ PAULE, MARIA DEL ROSARIO	65,000	11,100	76,100
1230	***2263**	CLEMENTE OLIVA, MARIA DEL CARMEN	60,000	16,100	76,100
1231	***4156**	ENCINAS HERNANDEZ, MARIA ISABEL	56,000	20,100	76,100
1232	***4451**	GARCIA MATAMOROS, MANUELA	54,000	22,100	76,100
1233	***9248**	SANCHEZ GARCIA, YOLANDA	54,000	22,100	76,100
1234	***3284**	ACEITUNA CRESPO, MONTAÑA	70,000	6,030	76,030
1235	***9117**	BARRANTES GUTIERREZ, MARIA TERESA	65,000	11,020	76,020
1236	***7949**	PULIDO MOGOLLON, ISIDORA JESUS	70,000	6,000	76,000
1237	***6085**	ZAJARA SERRANO, CRISTINA	70,000	6,000	76,000
1238	***7716**	GALAN TENO, ISABEL MARIA	69,000	7,000	76,000
1239	***1738**	ALFAGEME RAMOS, CECILIA	69,000	7,000	76,000
1240	***9787**	DUQUE ESPINO, ELENA	66,000	9,990	75,990
1241	***4831**	CANDELO ZAPATA, MARIA FERNANDA	67,000	8,900	75,900
1242	***6169**	MENDO PUERTO, MARIA DOLORES	67,000	8,900	75,900
1243	***8349**	MORENO LLERA, AURORA	69,000	6,800	75,800
1244	***5519**	GONZALEZ MORENO, ISABEL	67,000	8,800	75,800
1245	***7309**	GARABIS TABERNERO, MARIA JOSE	67,000	8,800	75,800
1246	***2478**	GALEANO PAJARES, MONTAÑA	66,000	9,800	75,800
1247	***8810**	MENDEZ SANTOS, MARIA DEL ROSARIO	71,000	4,790	75,790
1248	***8191**	MEGIAS RAMOS, SONIA	73,000	2,730	75,730
1249	***1999**	MENDO GALEANO, MARIA SOLEDAD	66,000	9,700	75,700
1250	***7023**	CAÑAS SOLANO, MARIA DEL CARMEN	58,000	17,700	75,700



JUNTA DE EXTREMADURA

Consejería de Sanidad y Servicios Sociales

TÉCNICO/A MEDIO SANITARIO: CUIDADOS AUXILIARES DE ENFERMERÍA
(RES.CONV. 18/09/2017 Y 23/02/2018)

RELACIÓN DEFINITIVA DE APROBADOS (TURNO LIBRE)

Nº	DNI	Apellido1 Apellido2, Nombre	Oposición	Concurso	Total
1251	***2973**	CARREÑO HERNANDEZ, MARIA GRANADA	54,000	21,700	75,700
1252	***6466**	GARCIA RODRIGUEZ, MARIA DEL CARMEN	53,000	22,700	75,700
1253	***4643**	PIRIZ MENDEZ, PIEDAD	51,000	24,700	75,700
1254	***0534**	PEREZ MARTIN, SONIA	72,000	3,660	75,660
1255	***1164**	LOPEZ PIÑERO, JULIA	54,000	21,640	75,640
1256	***3887**	LEDESMA RODRIGUEZ, CARMEN	60,000	15,600	75,600
1257	***0475**	JIMENEZ LOPEZ, MARIA JESUS	59,000	16,520	75,520
1258	***1612**	RODRIGUEZ DE LA PAZ, JOSE LUIS	74,000	1,500	75,500
1259	***5350**	RUIPEREZ LOPEZ, MARIA FE	66,000	9,500	75,500
1260	***6020**	BARRAGAN CARMONA, BEGOÑA	54,000	21,500	75,500
1261	***8690**	BARROSO FLORENCIO, CONSUELO	52,000	23,500	75,500
1262	***9920**	LOMBARDO PIZARRO, MARIA	75,000	0,475	75,475
1263	***8492**	GORDO HERNANDEZ, MAGDALENA	66,000	9,420	75,420
1264	***8424**	BORRELLA ROMERO, MARIA DEL CARMEN	67,000	8,400	75,400
1265	***3876**	HORMIGO SALGADO, ROSA MARIA	66,000	9,400	75,400
1266	***6391**	RODRIGUEZ MORENO, MARIA ISABEL	66,000	9,400	75,400
1267	***0303**	BOTE JORGE, MARIA ISABEL	56,000	19,400	75,400
1268	***5135**	CRUZ LOPEZ, MARIA ISABEL DE LA	54,000	21,400	75,400
1269	***1281**	PEREZ ORTEGA, GUADALUPE	53,000	22,400	75,400
1270	***4831**	MARTIN JORGE, MARIA TERESA	51,000	24,400	75,400
1271	***4831**	BOTELLO MIÑO, JOSE DAVID	71,000	4,370	75,370
1272	***5363**	FERNANDEZ FERNANDEZ, MARIA ELENA	58,000	17,340	75,340
1273	***9240**	GONZALEZ CALERO, MELANI	67,000	8,300	75,300
1274	***2525**	BRAVO CARRASCO, MARIA ALMUDENA	53,000	22,300	75,300
1275	***5440**	HERNANDEZ GALAN, DANIEL	60,000	15,240	75,240
1276	***5555**	CABEZAS RODRIGUEZ, ROSA MARIA	72,000	3,200	75,200
1277	***7375**	GOMEZ GARCIA, MARIA	69,000	6,200	75,200
1278	***3890**	DURAN PEREZ, ESTEFANIA	68,000	7,200	75,200
1279	***5923**	CANO ALFONSO, GEMA	67,000	8,200	75,200
1280	***7359**	CASTRO BORREGO, MAGDALENA	66,000	9,200	75,200
1281	***4551**	PARRA SILVA, VERONICA	65,000	10,200	75,200
1282	***8196**	PRESILES MEGIAS, GLORIA MARIA	62,000	13,200	75,200
1283	***3867**	FERNANDEZ SANCHEZ, MARCELINA	56,000	19,200	75,200
1284	***5475**	GARCIA MORAÑO, MARIA TERESA	59,000	16,180	75,180
1285	***4900**	DOMINGUEZ CASTELA, MARCELA	53,000	22,134	75,134
1286	***5663**	GARCIA PALOMO, MONTSERRAT	73,000	2,120	75,120
1287	***5685**	REBOLLO SEGOVIA, HILARIO	61,000	14,110	75,110
1288	***0207**	VIVAS CASTAÑO, ANGELA	69,000	6,100	75,100
1289	***0006**	MARTIN ALEGRE, MARIA DEL PILAR	61,000	14,100	75,100
1290	***4015**	ASUNCION FERNANDEZ, JACINTA	60,000	15,100	75,100
1291	***7587**	PRIETO PEREZ, JUANA MARIA	50,000	25,100	75,100
1292	***1040**	GALINDO LORENZO, ANA BELEN	70,000	5,080	75,080
1293	***8795**	GOMEZ SANCHEZ, MARIA CARMEN	69,000	6,000	75,000
1294	****0314*	LAZARO GOMES, CARLA MARIA	68,000	7,000	75,000
1295	***5856**	MARTIN SANTOS, ESTRELLA	68,000	7,000	75,000
1296	***5001**	PRADO PILO, EVA MARIA	68,000	7,000	75,000
1297	***1735**	NUÑEZ RAYA, INOCENCIA	67,000	8,000	75,000
1298	***5597**	RAMIREZ HERNANDEZ, ESMERALDA	66,000	9,000	75,000
1299	***8586**	RODRIGUEZ TORO, BLAS	68,000	6,970	74,970
1300	***0317**	MORENO GUZMAN, MARIA MERCEDES	72,000	2,950	74,950
1301	***1069**	MACHO OLIVA, PETRA	66,000	8,900	74,900
1302	***8398**	PIZARRO RODRIGUEZ, MARIA PILAR	62,000	12,900	74,900

JUNTA DE EXTREMADURA
 Consejería de Sanidad y Servicios Sociales

TÉCNICO/A MEDIO SANITARIO: CUIDADOS AUXILIARES DE ENFERMERÍA
(RES.CONV. 18/09/2017 Y 23/02/2018)
RELACIÓN DEFINITIVA DE APROBADOS (TURNO LIBRE)

Nº	DNI	Apellido1 Apellido2, Nombre	Oposición	Concurso	Total
1303	***0128**	SOTO MACARRO, MARIA ANTONIA	59,000	15,900	74,900
1304	***6519**	BABIANO SANCHEZ, ISABEL	58,000	16,900	74,900
1305	***6551**	REBOLO JIMENEZ, ELENA MARIA	63,000	11,880	74,880
1306	***7707**	HERNANDEZ RIOS, ROSA MARIA	56,000	18,820	74,820
1307	***7210**	BALTASAR RIOS, CARLOS	62,000	12,800	74,800
1308	***6726**	GARCIA MENDEZ, MARIA JOSE	61,000	13,800	74,800
1309	***3726**	BRAVO ACEDO, MARIA EUGENIA	55,000	19,800	74,800
1310	***9344**	YANGUAS TEJADA, VANESA	68,000	6,730	74,730
1311	***8229**	ANISIS FRANCO, JUAN CARLOS	72,000	2,720	74,720
1312	***8759**	SANCHEZ NEVADO, MARIA CARMEN	68,000	6,720	74,720
1313	***8630**	MERCHAN PEREZ, PEDRO JOAQUIN	64,000	10,720	74,720
1314	***1258**	RODRIGUEZ JORGE, MARIA ANGELES	69,000	5,700	74,700
1315	***1210**	LOPEZ MARTIN, BLANCA ESTELA	67,000	7,700	74,700
1316	***4608**	MOÑINO MUÑIZ, LUISA FERNANDA	64,000	10,700	74,700
1317	***0754**	RUIZ MASA, FRANCISCA JACINTA	64,000	10,700	74,700
1318	***7865**	GRAGERA SOTO, LUISA	62,000	12,700	74,700
1319	***0785**	RUBIO PALOMINO, MARIA DEL PILAR	57,000	17,700	74,700
1320	***0900**	GIL RUBIO, JAVIER	55,000	19,700	74,700
1321	***9541**	RODRIGUEZ GORDO, MARIA BELEN	67,000	7,600	74,600
1322	***0265**	PESADO IBAÑEZ, VANESA	63,000	11,600	74,600
1323	***0347**	SANCHEZ SANCHEZ, MARIA GEMA	57,000	17,600	74,600
1324	***7802**	MIRANDA CAÑAS, MARIA DOLORES	56,000	18,600	74,600
1325	***6683**	CORCHUELO MUÑOZ-REJA, LAURA	67,000	7,572	74,572
1326	***0446**	ARROYO CORTES, RAQUEL	74,000	0,570	74,570
1327	***0014**	CERRO PARRA, JORGE IVAN	73,000	1,540	74,540
1328	***7798**	DIAZ ESPERILLA, MARI ANGELES	69,000	5,410	74,410
1329	***5684**	MENA CUESTA, CARMEN	67,000	7,400	74,400
1330	***7718**	MANZANO PIZARRO, MARIA DE LA SOLEDAD	74,000	0,300	74,300
1331	***6530**	FERNANDEZ GOMEZ, MARIA BELEN	64,000	10,300	74,300
1332	***3911**	GONZALEZ PERERA, REMEDIOS	63,000	11,300	74,300
1333	***3641**	CUELLO DE ORO HERNANDEZ, SANDRA	59,000	15,300	74,300
1334	***7501**	RODRIGUEZ VAZQUEZ, ELISABETH	67,000	7,200	74,200
1335	***8405**	BARRERO LOPEZ, NICOLASA	66,000	8,200	74,200
1336	***5078**	ARANDA GORDILLO, NOELIA	64,000	10,200	74,200
1337	***8883**	GONZALEZ NISO, MILAGROS	58,000	16,200	74,200
1338	***4425**	BORAITA FERNANDEZ, MARIA ROSARIO	55,000	19,200	74,200
1339	***6163**	SAAVEDRA CABANILLAS, MARIA GUADALUPE	51,000	23,200	74,200
1340	***8934**	SALGUERO GONZALEZ, RAQUEL	69,000	5,160	74,160
1341	***3491**	CONTRERAS BENITEZ, ANTONIA	61,000	13,130	74,130
1342	***6436**	SANCHEZ CEJUELA, MANUELA	65,000	9,100	74,100
1343	***3429**	FLOR CASQUERO, MARIA LUISA DE LA	63,000	11,100	74,100
1344	***7604**	GARRIDO SILVA, MARIA DEL CARMEN	62,000	12,100	74,100
1345	***2252**	BUENO ROBLES, JOAQUINA	59,000	15,100	74,100
1346	***1092**	HINOJAL MORENO, ROSA MARIA	68,000	6,080	74,080
1347	***1083**	MARTIN SALGADO, MARIA ROSA	74,000	0,000	74,000
1348	***5840**	MORENO DONOSO, MARISA	68,000	6,000	74,000
1349	***4124**	NEILA HERNANDEZ, JAVIER	67,000	7,000	74,000
1350	***5849**	PEREZ BOLAÑO, CARMEN	67,000	7,000	74,000
1351	***5706**	ABRIL PRIETO, SILVIA	63,000	11,000	74,000
1352	***6643**	PEREZ SERRANO, MARIA DEL PUERTO	60,000	14,000	74,000
1353	***4805**	SANTOS GARCIA, MARIA TERESA	54,000	20,000	74,000



JUNTA DE EXTREMADURA

Consejería de Sanidad y Servicios Sociales

TÉCNICO/A MEDIO SANITARIO: CUIDADOS AUXILIARES DE ENFERMERÍA
(RES.CONV. 18/09/2017 Y 23/02/2018)

RELACIÓN DEFINITIVA DE APROBADOS (TURNO LIBRE)

Nº	DNI	Apellido1 Apellido2, Nombre	Oposición	Concurso	Total
1354	***3782**	MARTINEZ ALVAREZ, MARIA DEL CARMEN	64,000	9,930	73,930
1355	***4707**	MANCHADO SIERRA, CARMEN	66,000	7,900	73,900
1356	***6112**	IGNACIO PARDO, CAROLINA DE	63,000	10,900	73,900
1357	***8176**	AGENJO LOPEZ, ANA MARIA	63,000	10,900	73,900
1358	***0715**	TORIBIO PRIETO, FRANCISCO JAVIER	63,000	10,870	73,870
1359	***9507**	MANZANO VAZQUEZ, MARIA JESUS	66,000	7,850	73,850
1360	***8358**	FERNANDEZ SAMPEDRO, MONICA	67,000	6,800	73,800
1361	***6421**	MUÑOZ GUTIERREZ, MARIA TERESA	66,000	7,800	73,800
1362	***8711**	PRADO FERNANDEZ, SARA DEL	57,000	16,800	73,800
1363	***5210**	VERGARA MORALES, GUADALUPE	57,000	16,800	73,800
1364	***5504**	GONZALEZ LUQUE, ANA MARIA	56,000	17,800	73,800
1365	***1093**	MORENO CONTRERAS, DOLORES	53,000	20,800	73,800
1366	***7773**	RODRIGUEZ BLANCO, JUANA	50,000	23,800	73,800
1367	***6055**	BLANCO FRAGOSO, JOSEFA	65,000	8,700	73,700
1368	***1523**	TATO SANTANO, MARIA DEL MAR	58,000	15,700	73,700
1369	***3239**	DIAZ GONZALEZ, EVA MARIA	67,000	6,600	73,600
1370	***8145**	GUTIERREZ TORREJON, ANA MARIA	67,000	6,600	73,600
1371	***1232**	FERNANDEZ BARRIOS, SILVIA	66,000	7,600	73,600
1372	***0536**	CAMPOS DIAZ, MARIA DEL PILAR	60,000	13,600	73,600
1373	***0187**	VAQUERO CIUDAD, ANA	59,000	14,600	73,600
1374	***6911**	BENITEZ GALLARDO, MARIA DEL SOL	65,000	8,500	73,500
1375	***1914**	CORTES PAJARES, JULIA	55,000	18,440	73,440
1376	***5272**	RICO BELMEZ, MARIA LOURDES	66,000	7,400	73,400
1377	***4083**	MIGUEL MARCELO, ANA MARIA	65,000	8,400	73,400
1378	***0496**	MARQUEZ MOLERO, ANA MARIA	65,000	8,400	73,400
1379	***6686**	GONZALEZ GRANADOS, RAQUEL	64,000	9,400	73,400
1380	***8160**	CIPRIAN PARRA, MARIA DE LOS ANGELES	63,000	10,400	73,400
1381	***6146**	RELUZ CIUDAD, MARIA CARMEN	54,000	19,400	73,400
1382	***8481**	JORGE SEÑORAN, ANA ISABEL	50,000	23,400	73,400
1383	***9507**	DOPICO RAMOS, MARIA DEL PILAR	59,000	14,390	73,390
1384	***4327**	LLERENA CANDELARIO, MARIA DEL CORAL	61,000	12,360	73,360
1385	***1283**	MONTERO FERREIRA, MERCEDES MARIA	69,000	4,300	73,300
1386	***5846**	RODRIGUEZ BARROSO, MARIA ISABEL	65,000	8,300	73,300
1387	***5532**	CUACOS FABIAN, LUIS	63,000	10,300	73,300
1388	***7112**	GONZALEZ SERRANO, ROSA MARIA	62,000	11,300	73,300
1389	***3781**	BERNARDINO GATA, FERNANDA	61,000	12,300	73,300
1390	***5149**	LOPEZ ESPADA, MARIA VICTORIA	59,000	14,300	73,300
1391	***8556**	CAÑAMERO POLO, MATILDE	57,000	16,300	73,300
1392	***6222**	MATEOS GARZON, LUCIA	54,000	19,300	73,300
1393	***8864**	MARTINEZ GOMEZ, MARIANGELES	50,000	23,300	73,300
1394	***7468**	SANCHEZ GARLITO, AITOR	72,000	1,220	73,220
1395	***8062**	MEJIAS NARANJO, ANA	73,000	0,200	73,200
1396	***6721**	MANGAS DORADO, ESTEFANIA	61,000	12,200	73,200
1397	***3761**	REALES MARTINEZ, MARIA JOSEFA	56,000	17,200	73,200
1398	***3152**	CARDITO ANTONIO, NOEL	72,000	1,190	73,190
1399	***3956**	SANTOS MACIAS, MARIA INMACULADA	71,000	2,180	73,180
1400	***4210**	GOMEZ BLANCO, GEMMA	61,000	12,150	73,150
1401	***5009**	PEREZ HERRERA, ARANZAZU	68,000	5,140	73,140
1402	***4674**	GAMERO PIMIENTA, EMILIA	63,000	10,140	73,140
1403	***0501**	TORBELLINO DONOSO, ANGELA	71,000	2,120	73,120
1404	***1846**	ALMOHARIN CALZAS, CRISTINA	70,000	3,050	73,050
1405	***4401**	SERVAN RUBIO, ANABEL	54,000	19,020	73,020



JUNTA DE EXTREMADURA

Consejería de Sanidad y Servicios Sociales

TÉCNICO/A MEDIO SANITARIO: CUIDADOS AUXILIARES DE ENFERMERÍA
(RES.CONV. 18/09/2017 Y 23/02/2018)

RELACIÓN DEFINITIVA DE APROBADOS (TURNO LIBRE)

Nº	DNI	Apellido1 Apellido2, Nombre	Oposición	Concurso	Total
1406	***4920**	CARBALLO DEL CASTILLO, FELISA MARIA	70,000	3,000	73,000
1407	***7571**	CANDELARIO ROLDAN, SILVIA	67,000	6,000	73,000
1408	***5619**	GARCIA SOBRADO, ZIORTZA	67,000	6,000	73,000
1409	***2007**	CANDELEDA JIMENEZ, ANA BELLA	64,000	9,000	73,000
1410	***4919**	FERNANDEZ CONDE, MIRYAM	64,000	9,000	73,000
1411	***4163**	HERRERO GRANADO, ROSA MARIA	62,000	11,000	73,000
1412	***8363**	PEREA GONZALVEZ, JUANA LUCILA	58,000	15,000	73,000
1413	***8747**	ANES HIDALGO, GUADALUPE	58,000	14,970	72,970
1414	***5689**	SANTANO LUCERO, MARIA DEL CARMEN	50,000	22,960	72,960
1415	***1179**	NUÑEZ GOMEZ, MARIA JESUS	67,000	5,920	72,920
1416	***0237**	LABRADOR FERNANDEZ, MARIA EULALIA	57,000	15,910	72,910
1417	***2257**	PEREZ RODRIGUEZ, RAQUEL	62,000	10,900	72,900
1418	***6350**	LOZANO DIAZ, MONICA	50,000	22,900	72,900
1419	***7071**	DIAZ DONOSO, MONTSERRAT	66,000	6,875	72,875
1420	***1954**	PEREZ LOPEZ, YOLANDA	72,000	0,860	72,860
1421	***6269**	MANCHON RODRIGUEZ, ANA ISABEL	65,000	7,860	72,860
1422	***6965**	CORBACHO POYATOS, MARINA	69,000	3,850	72,850
1423	***5272**	RICO BELMEZ, MARIA	63,000	9,850	72,850
1424	***5880**	NUÑEZ GARCÍA, CONCEPCION	53,000	19,850	72,850
1425	***1125**	PACHECO DE VASCONCELOS, SANDRA RAQUEL	72,000	0,800	72,800
1426	***4932**	MENDEZ SANCHEZ, EMILIA JOSE	65,000	7,800	72,800
1427	***0632**	GALVAN RODRIGUEZ, MARIA JOSE	64,000	8,800	72,800
1428	***1039**	BRAVO FERNANDEZ, MARIA ROCIO	61,000	11,800	72,800
1429	***3179**	HERNANDEZ GARCIA, ANGELA	59,000	13,800	72,800
1430	***0952**	MOLANO CASTELLANO, MARIA DEL SOCORRO	54,000	18,800	72,800
1431	***4560**	GONZALEZ MORENO, EMILIA	53,000	19,800	72,800
1432	***0869**	CLEMENTE QUIJADA, OSCAR	66,000	6,770	72,770
1433	***8278**	JIMENEZ HERNANDEZ, ROSA MARIA	58,000	14,770	72,770
1434	***7961**	LOPEZ RINA, SUSANA	65,000	7,700	72,700
1435	***9419**	RIVERA BOZA, VERONICA	63,000	9,700	72,700
1436	***4731**	MURILLO GARCIA, MARIA JOSEFA	53,000	19,660	72,660
1437	***0325**	MORALES GONZALEZ, MARIA NURIA	65,000	7,600	72,600
1438	***3177**	SANCHEZ CILLAN, SARA	63,000	9,600	72,600
1439	***3908**	DOMINGUEZ GOMEZ, MARIA DEL CARMEN	59,000	13,600	72,600
1440	***5073**	MARTIN MARTIN, DIODORO	56,000	16,600	72,600
1441	***9972**	SANCHEZ CABALLERO, JOSEFA	61,000	11,530	72,530
1442	***7252**	RODRIGUEZ ANTUNEZ, SONIA	57,000	15,530	72,530
1443	***0785**	NUÑEZ GRANADO, REBECA	71,000	1,500	72,500
1444	***4525**	TEJADO SILVA, BEGOÑA	71,000	1,500	72,500
1445	***2392**	VALLE DOSUNA, KEPA	71,000	1,500	72,500
1446	***7738**	ULLOA DOMINGUEZ, CRISTINA	66,000	6,500	72,500
1447	***2136**	CHAPARRO OLGADO, CAROLINA	63,000	9,500	72,500
1448	***5717**	PAVO DURAN, ISABEL MARIA	61,000	11,500	72,500
1449	***8173**	RODRIGUEZ TENA, PURIFICACION	61,000	11,500	72,500
1450	***4437**	GUERRERO CABEZUDO, JOAQUINA	60,000	12,500	72,500
1451	***6874**	ALBARRAN GONZALEZ, MARIA ANTONIA	53,000	19,500	72,500
1452	***1226**	SANCHEZ MORALES, CRISTINA	70,000	2,450	72,450
1453	***5949**	CAMACHO GOMEZ, MARIA JOSE	63,000	9,450	72,450
1454	***3394**	SANCHEZ MORCILLO, MARTA	67,000	5,440	72,440
1455	***8096**	ARROYO DELGADO, ANA MARIA	66,000	6,400	72,400
1456	***6670**	PIZARRO TEJADA, MARIA DEL MAR	63,000	9,400	72,400

**JUNTA DE EXTREMADURA**

Consejería de Sanidad y Servicios Sociales

**TÉCNICO/A MEDIO SANITARIO: CUIDADOS AUXILIARES DE ENFERMERÍA
(RES.CONV. 18/09/2017 Y 23/02/2018)****RELACIÓN DEFINITIVA DE APROBADOS (TURNO LIBRE)**

Nº	DNI	Apellido1 Apellido2, Nombre	Oposición	Concurso	Total
1457	***3417**	RÁBAZO ROSARIO, CONSUELO	54,000	18,400	72,400
1458	***0393**	PAREES PINILLA, EULALIA	51,000	21,400	72,400
1459	***8148**	GIL ARDILA, ARANZAZU	66,000	6,375	72,375
1460	***8486**	CORTES DIAZ, CATALINA	61,000	11,340	72,340
1461	***5143**	VILA DIEZ, JOSEFA	61,000	11,307	72,307
1462	***3945**	JAVIER VIVAS, SUSANA	66,000	6,300	72,300
1463	***7624**	SILVA OLIVERA, VERONICA	66,000	6,300	72,300
1464	***3397**	IÑIGO GARCIA, SONIA	64,000	8,300	72,300
1465	***5366**	HUERTAS GARCIA, MARIA TERESA	63,000	9,300	72,300
1466	***7801**	CARCEL RUBIO, AMELIA	61,000	11,300	72,300
1467	***1667**	SANTOS ALMEIDA, ROSA CATALINA DE LOS	54,000	18,300	72,300
1468	***6985**	LEON VEREDAS, JUAN ANTONIO	71,000	1,293	72,293
1469	***7569**	MARTINEZ GARCIA, NOELIA	60,000	12,200	72,200
1470	***6715**	GARRIDO CARRERO, CARMEN	72,000	0,150	72,150
1471	***7090**	CRESPO PACHECO, MARIA TERESA	62,000	10,140	72,140
1472	***0737**	NUNCIO MARTOS, MAGDALENA	56,000	16,120	72,120
1473	***5525**	GONZALEZ MIRANDA, ESPERANZA	64,000	8,100	72,100
1474	***6804**	MENDOZA MARCOS, MARIA LUISA	62,000	10,100	72,100
1475	***1370**	MOYA DIAZ, ANA MARIA	62,000	10,100	72,100
1476	***5200**	LOPEZ ELVIRA, MARIA DEL SAGRARIO	61,000	11,100	72,100
1477	***2870**	HERRERO MARTIN, VIRGINIA	60,000	12,010	72,010
1478	***5883**	ROMERO DAVALOS, ISABEL MARIA	70,000	2,000	72,000
1479	***5419**	JUAN MURILLO, MARIA AGUSTINA DE	66,000	6,000	72,000
1480	***4003**	MAESTRE NEVADO, MARIA ELENA	66,000	6,000	72,000
1481	***7612**	DAPICA GOMEZ, SUSANA	65,000	7,000	72,000
1482	***3334**	GOMEZ MARTIN, OLGA	65,000	7,000	72,000
1483	***7419**	IGLESIAS GONZALEZ, ESTHER	65,000	7,000	72,000
1484	***9906**	MEGIA TOME, EMILIA	65,000	7,000	72,000
1485	***4766**	ORTIZ BERROCOSO, JOSEFA ANTONIA	65,000	7,000	72,000
1486	***7389**	RODRIGUEZ DIAZ, ISABEL	65,000	7,000	72,000
1487	***8067**	SANCHEZ HERNANDEZ, MARIA SOLEDAD	65,000	7,000	72,000
1488	***8279**	GALAVIS NEVADO, MERCEDES	56,000	16,000	72,000
1489	***2223**	BERMUDEZ MARTINEZ, EUGENIO	51,000	21,000	72,000
1490	***7136**	MOGENA MONTAÑES, ANA ISABEL	65,000	6,970	71,970
1491	***7105**	MAYO FERNANDEZ, ALFREDO	60,000	11,930	71,930
1492	***2350**	RUFO LORENZO, JULIO	64,000	7,920	71,920
1493	***4815**	ALBARRAN GONZALEZ, PILAR	57,000	14,900	71,900
1494	***6943**	PRIETO GOMEZ, MARIA DEL MAR	52,000	19,900	71,900
1495	***5908**	CANALES PEÑA, MARIA ARGEME	69,000	2,870	71,870
1496	***6325**	BALSERA ALCALA, CARLOS	50,000	21,850	71,850
1497	***3762**	ALCON BUENO, MARIA BELEN	69,000	2,800	71,800
1498	***4883**	CALVO GONZALEZ, ASUNCION	63,000	8,800	71,800
1499	***5984**	OLIVARES VALDIVIA, PAOLA	58,000	13,800	71,800
1500	***7036**	JIMENEZ MARTIN, ANA ISABEL	56,000	15,800	71,800
1501	***0566**	AGUDO GONZALEZ, MARIA ISABEL	54,000	17,800	71,800
1502	***3428**	TERRON HERNANDEZ, BELINDA	57,000	14,790	71,790
1503	***7607**	RODRIGUEZ RAMALLO, MARIA	68,000	3,720	71,720
1504	***6673**	BARROSO MOLANO, VALENTINA	70,000	1,700	71,700
1505	***9618**	BAILE LADERO, CECILIA	67,000	4,700	71,700
1506	***8117**	AGUILAR RAFAEL, MARIA DEL CARMEN	64,000	7,700	71,700
1507	***8363**	BERROCAL PARRAGA, MARIA DEL CARMEN	60,000	11,700	71,700
1508	***4691**	GONZALEZ FRANCO, MARIA	56,000	15,700	71,700



JUNTA DE EXTREMADURA
Consejería de Sanidad y Servicios Sociales

TÉCNICO/A MEDIO SANITARIO: CUIDADOS AUXILIARES DE ENFERMERÍA
(RES.CONV. 18/09/2017 Y 23/02/2018)

RELACIÓN DEFINITIVA DE APROBADOS (TURNO LIBRE)

Nº	DNI	Apellido1 Apellido2, Nombre	Oposición	Concurso	Total
1509	***7294**	TÉRUEL CORCHERO, NURIA	54,000	17,700	71,700
1510	***1706**	MORENO MORENO, EVA MARIA	53,000	18,700	71,700
1511	***3834**	MASERO PALACIOS, MARIA ISABEL	50,000	21,700	71,700
1512	***5728**	FAJARDO GIL, MARIA MAGDALENA	65,000	6,660	71,660
1513	***6811**	VALADES GOMEZ, MARIA TERESA	65,000	6,600	71,600
1514	***9668**	CHAVES GALVEZ, INMACULADA	64,000	7,600	71,600
1515	***9563**	AVILA CABALLERO, JULIA	54,000	17,600	71,600
1516	***5441**	ALVAREZ CANDELARIO, ESTRELLA ANGELES	64,000	7,575	71,575
1517	***6190**	NUÑEZ MATEOS, MARIA ISABEL	68,000	3,560	71,560
1518	***4300**	RODRIGUEZ CORDERO, ISABEL MARIA	62,000	9,540	71,540
1519	***0088**	MARTIN GUTIERREZ, MANUELA	65,000	6,500	71,500
1520	***6870**	GONZALEZ GONZALEZ, ANA BELEN	57,000	14,450	71,450
1521	***7985**	VENTURA AMAYA, INMACULADA	67,000	4,400	71,400
1522	***1259**	DURAN BAÑOS, CANDIDA	65,000	6,400	71,400
1523	***6734**	GONZALEZ BEJARANO, MARIA ANTONIA	63,000	8,400	71,400
1524	***4686**	CASTRO CASTRO, MARIA ENCARNACION	60,000	11,400	71,400
1525	***4948**	MATEOS GOMEZ, JOSE MARIA	58,000	13,400	71,400
1526	***6486**	BLANCO MORA, EVA MARIA	52,000	19,400	71,400
1527	***7922**	NUÑEZ MARQUEZ, BEATRIZ	66,000	5,380	71,380
1528	***3896**	CORDERO MORALES, MARIA JOSEFA	66,000	5,340	71,340
1529	***9016**	JIMENEZ MERINO, ANA	64,000	7,304	71,304
1530	***2582**	SERRANO HERMOSO, ALEJANDRO JONATHAN	64,000	7,300	71,300
1531	***4539**	LOPEZ VAZQUEZ, MARIA	55,000	16,300	71,300
1532	***7845**	RAFAEL POZO, ROSARIO	65,000	6,280	71,280
1533	***6411**	GRAGERA VARGAS, AZAHARA MARIA	65,000	6,270	71,270
1534	***8156**	GARCIA GIL, MARIA ESPERANZA	50,000	21,250	71,250
1535	***7451**	CRUZ CARRILLO, MANUELA	71,000	0,200	71,200
1536	***7150**	MANZANO VILA, MANUELA	55,000	16,140	71,140
1537	***0867**	PEREIRA SALGADO, MARIA NIEVES	61,000	10,110	71,110
1538	***0833**	CHAVES TORRADO, FRANCISCA	58,000	13,100	71,100
1539	***2134**	HERRERO JABON, ANA BELEN	58,000	13,100	71,100
1540	***9404**	LAZARO GONZALEZ, MARIA	58,000	13,100	71,100
1541	***6628**	HERNANDEZ DEL POZO, SOLEDAD	71,000	0,070	71,070
1542	***4689**	CARMEN MONTERO, DE LA CRUZ	71,000	0,000	71,000
1543	***1079**	GRANADO ZANGO, MARIA VEGA	70,000	1,000	71,000
1544	***6824**	GARCIA GUERRERO, JOSE MARIA	65,000	6,000	71,000
1545	***5367**	TORO MARIN, MARIA VICTORIA	65,000	6,000	71,000
1546	***7707**	FERNANDEZ MOGOLLO, MARIA LUISA	64,000	7,000	71,000
1547	***6978**	TIBURCIO LOPEZ, INMACULADA	61,000	10,000	71,000
1548	***7352**	SANCHEZ BANQUETERO, MARIA DEL CARMEN	58,000	13,000	71,000
1549	***0029**	MELO MANZANO, MIRIAM	57,000	14,000	71,000
1550	***7579**	IBAÑEZ BAÑOS, MARIA SOLEDAD	55,000	16,000	71,000
1551	***6041**	GUTIERREZ GARCIA, MARIA LOURDES	54,000	17,000	71,000
1552	***7304**	ARIAS FRANCO, MARIA PETRA	52,000	18,980	70,980
1553	***4118**	MORENO SIMON, FRANCISCO JAVIER	67,000	3,960	70,960
1554	***9588**	BOHOYO CINTERO, MARIA ANGELES	57,000	13,940	70,940
1555	***0676**	RIESGO RAMOS, LUJAN	61,000	9,930	70,930
1556	***6846**	LUENGO ALONSO, MARIA ANGELES	59,000	11,930	70,930
1557	***1992**	TARDIO TAVERO, MARIA	63,000	7,900	70,900
1558	***0638**	GIL TRINIDAD, MARIA LUCIA	58,000	12,900	70,900

**JUNTA DE EXTREMADURA**
Consejería de Sanidad y Servicios Sociales**TÉCNICO/A MEDIO SANITARIO: CUIDADOS AUXILIARES DE ENFERMERÍA**
(RES.CONV. 18/09/2017 Y 23/02/2018)**RELACIÓN DEFINITIVA DE APROBADOS (TURNO LIBRE)**

Nº	DNI	Apellido1 Apellido2, Nombre	Oposición	Concurso	Total
1559	***5999**	SANCHEZ LANCHARRO, MARI ANGELES	64,000	6,800	70,800
1560	***2292**	SANCHEZ SANCHEZ, MARIA ISABEL	56,000	14,790	70,790
1561	***4822**	RIÑONES GOMEZ, CATALINA	68,000	2,740	70,740
1562	***3700**	CAÑETE RODRIGUEZ, MARIA ISABEL	64,000	6,700	70,700
1563	***4358**	PILO MUÑOZ, JUAN JOSE	63,000	7,700	70,700
1564	***7595**	LLANO NARANJO, PIEDAD	62,000	8,700	70,700
1565	***7448**	ARANDA FRUTOS, MONTSERRAT	59,000	11,700	70,700
1566	***6763**	SOSA QUIROS, MARIA TERESA	50,000	20,670	70,670
1567	***5607**	ESTEVEZ MAYA, MARIA TERESA	63,000	7,600	70,600
1568	***5820**	CAMUÑEZ ALONSO, JOHANNA	62,000	8,600	70,600
1569	***4716**	GAGO PRADO, MARIA DOLORES	62,000	8,600	70,600
1570	***6968**	SUAREZ MOREA, MARIA CONSUELO	57,000	13,600	70,600
1571	***2168**	SANCHEZ SERRANO, MARIA	65,000	5,570	70,570
1572	***5582**	SANTIAGO DIAZ, MARIA DEL PILAR	68,000	2,520	70,520
1573	***6632**	MARAÑON GARCIA, ANA MARIA	67,000	3,520	70,520
1574	***0025**	MORENO MAÑEZ, FRANCISCO JAVIER	69,000	1,500	70,500
1575	***5493**	MORCILLO BORRAS, CECILIA EVA	57,000	13,450	70,450
1576	***5615**	MORENO PAJUELO, BELEN	65,000	5,400	70,400
1577	***5051**	MARTINEZ TORRES, NOEMI	63,000	7,400	70,400
1578	***5995**	GONZALEZ MERCHAN, FRANCISCO	62,000	8,350	70,350
1579	***5601**	BLAZQUEZ CASTILLEJO, MARIA DEL CARMEN	64,000	6,310	70,310
1580	***1116**	CORCHERO PANIAGUA, JUDIT	61,000	9,300	70,300
1581	***8090**	BARROSO PARDO, VERONICA	50,000	20,280	70,280
1582	***1472**	DAVILA ALVAREZ, MARIA ESTHER	55,000	15,200	70,200
1583	***6443**	GORDILLO LUNA, ANA MARIA	63,000	7,170	70,170
1584	***4436**	MEDEL CANO, MARIA BELEN	56,000	14,160	70,160
1585	***8051**	BARCO GONZALEZ, EMILIA	68,000	2,150	70,150
1586	***8188**	PASCUA CORDERO, MARINA	64,000	6,110	70,110
1587	***1242**	RODRIGUEZ MARTIN, MAIDER	64,000	6,100	70,100
1588	***7798**	LAVADO MONTAÑO, ESTRELLA MARIA	63,000	7,100	70,100
1589	***9293**	GUARDADO VIDAL, MARIA ANGELES	60,000	10,100	70,100
1590	***2729**	LEAL CORREA, AFRICA MARIA	60,000	10,100	70,100
1591	***2947**	CRESPO ANGULO, ALICIA	64,000	6,090	70,090
1592	***6722**	SANTOS MERINO, ARACELI	55,000	15,060	70,060
1593	***7696**	GRANDE BEJARANO, MARIA ISABEL	69,000	1,020	70,020
1594	***7111**	GARCIA GONZALEZ, ESTEFANIA	70,000	0,000	70,000
1595	***4089**	GASCON SANCHEZ, ISABEL	70,000	0,000	70,000
1596	***7119**	PINA MONTEMAYOR, CONCEPCION	70,000	0,000	70,000
1597	***8969**	AGUILA MARTIN, CARMEN DEL	70,000	0,000	70,000
1598	***2823**	ANTUNEZ ALCON, BEATRIZ	70,000	0,000	70,000
1599	***4846**	CINTADO CARRASCO, ANA MARIA	64,000	6,000	70,000
1600	***3596**	CARRO PRIETO, AGAPITA	64,000	6,000	70,000
1601	***7817**	FONTANEZ GARCIA, MARIACRISTINA	64,000	6,000	70,000
1602	***7187**	GOMEZ GARCIA, MARIA CRISTINA	64,000	6,000	70,000
1603	***7040**	GALAN BARBA, MARIA DEL ROCIO	64,000	6,000	70,000
1604	***3181**	HERRERA TORES, RAQUEL	64,000	6,000	70,000
1605	***2080**	HERVAS SIERRA, M VICTORIA	64,000	6,000	70,000
1606	***8555**	MARRON CAMUÑEZ, ESTEFANIA	64,000	6,000	70,000
1607	***6758**	TERCERO CABALLERO, RAUL	64,000	6,000	70,000
1608	***4251**	BONILLA TEJEDOR, VICENTA	64,000	6,000	70,000
1609	***5650**	MARTIN TORRES, MARIA DEL CARMEN	57,000	13,000	70,000
1610	***7672**	RICO ORTIZ, MARIA JOSE	54,000	16,000	70,000



JUNTA DE EXTREMADURA

Consejería de Sanidad y Servicios Sociales

TÉCNICO/A MEDIO SANITARIO: CUIDADOS AUXILIARES DE ENFERMERÍA
(RES.CONV. 18/09/2017 Y 23/02/2018)

RELACIÓN DEFINITIVA DE APROBADOS (TURNO LIBRE)

Nº	DNI	Apellido1 Apellido2, Nombre	Oposición	Concurso	Total
1611	***5209**	CRUZ SANCHEZ, ANA	66,000	3,950	69,950
1612	***1137**	CASTILLO SEVILLANO, MARIA CARMEN DEL	62,000	7,950	69,950
1613	***7676**	CONEJERO PANIAGUA, ROSA	67,000	2,900	69,900
1614	***8900**	CABANILLAS LOBO, ELISA	63,000	6,900	69,900
1615	***6113**	GOMEZ MARTIN, BEATRIZ	62,000	7,900	69,900
1616	***9451**	ROMERO MURILLO, TAISA	63,000	6,860	69,860
1617	***1512**	RODRIGUEZ CORRALES, AMALIA	68,000	1,840	69,840
1618	***1481**	GUTIERREZ MATEOS, MARIA	64,000	5,840	69,840
1619	***0628**	RIVERO PLATA, MARIA LUISA	53,000	16,840	69,840
1620	***5093**	SANCHO RAPELA, MILAGROS	54,000	15,800	69,800
1621	***7707**	ALVAREZ DEL AMO, MARIA MERCEDES	51,000	18,800	69,800
1622	***0952**	CRUZ FELIX, MARIA EUGENIA	63,000	6,750	69,750
1623	***5680**	MARQUEZ GARCIA, MARIA DEL MAR	60,000	9,750	69,750
1624	***4022**	MARQUEZ GARCIA, ANTONIO	55,000	14,750	69,750
1625	***5906**	HORMIGO GALAN, ANTONIA	68,000	1,700	69,700
1626	***3810**	OLIVENZA DIAZ, MARIA FRANCISCA	63,000	6,700	69,700
1627	***6284**	RODRIGUEZ MUÑOZ, SARA	62,000	7,700	69,700
1628	***7601**	VILLAFAINA PEREZ, JOSE JUAN	62,000	7,700	69,700
1629	***0260**	MORENO MORENO, NIEVES DEL PUERTO	60,000	9,700	69,700
1630	***0827**	TATO PEREZ, MARIA DOLORES	53,000	16,700	69,700
1631	***5206**	GUERRERO RANGEL, M TERESA DE JESUS	51,000	18,700	69,700
1632	***7605**	PEREZ RODRIGUEZ, RAQUEL	50,000	19,700	69,700
1633	***1145**	GOMEZ COSTUMERO, MARIA PETRA	68,000	1,600	69,600
1634	***3966**	CALERO RENCO, ANA	58,000	11,600	69,600
1635	***6454**	PEREZ DIEZ, MARIA DEL CARMEN	54,000	15,600	69,600
1636	***4289**	VAQUERO SANCHEZ, MARIA DEL CARMEN	50,000	19,550	69,550
1637	***7539**	LORO ACEDO, ESMERALDA	62,000	7,530	69,530
1638	***6151**	DIAZ ALONSO, MANUELA	63,000	6,500	69,500
1639	***9344**	YANGUAS TEJADA, ALBA	63,000	6,500	69,500
1640	***7524**	IGLESIAS DOMINGUEZ, LETICIA	57,000	12,500	69,500
1641	***7387**	MARTIN ROMERO, ALICIA	60,000	9,450	69,450
1642	***2989**	NEVADO GRANADO, MARIA MERCEDES	62,000	7,420	69,420
1643	***5188**	FUENTES GONZALEZ, RAFAEL	69,000	0,400	69,400
1644	***7532**	GORDON GARCIA, MARIA TERESA	63,000	6,400	69,400
1645	***8837**	CABANILLAS GARCIA GIL, ANA BELEN	62,000	7,400	69,400
1646	***7927**	FRANCO GARCIA, MARIA	61,000	8,400	69,400
1647	***6442**	SEQUEDA GONZALEZ, SARA	59,000	10,400	69,400
1648	***8458**	ALONSO DIAZ, MARIA ESTHER	61,000	8,350	69,350
1649	***5858**	CAMPOS MANIBARDO, VICENTA CARMEN	63,000	6,300	69,300
1650	***7301**	PEREZ OLIVERA, MARIA CONCEPCION	63,000	6,300	69,300
1651	***8727**	PARRA MIRANDA, MARIA DEL CARMEN	58,000	11,300	69,300
1652	***4616**	SERRADILLA TADEO, MARIA DEL CARMEN	57,000	12,300	69,300
1653	***6176**	CORTES RUANO, MARIA ESMERALDA	54,000	15,300	69,300
1654	***0839**	CAMPON PACHECO, MARIA ANTONIA	53,000	16,300	69,300
1655	***6196**	PAJUELO CARMONA, MARIA	65,000	4,270	69,270
1656	***6893**	PERTEGAL PEREZ, GEMMA	55,000	14,220	69,220
1657	***5540**	GONZALEZ MORENO, CELIA	63,000	6,200	69,200
1658	***5868**	HERAS BENAVENTE, MARIA BENITA	63,000	6,200	69,200
1659	***3480**	BLAZQUEZ FEIJOO, MARIA DEL MAR	62,000	7,200	69,200

**JUNTA DE EXTREMADURA**

Consejería de Sanidad y Servicios Sociales

**TÉCNICO/A MEDIO SANITARIO: CUIDADOS AUXILIARES DE ENFERMERÍA
(RES.CONV. 18/09/2017 Y 23/02/2018)****RELACIÓN DEFINITIVA DE APROBADOS (TURNO LIBRE)**

Nº	DNI	Apellido1 Apellido2, Nombre	Oposición	Concurso	Total
1660	***0663**	GARCIA-RISCO RUBIO, FRANCISCA	58,000	11,200	69,200
1661	***2612**	BERMEJO BARRAGAN, MARIANA	51,000	18,200	69,200
1662	***4089**	GARCIA SANCHEZ, MÓNICA	50,000	19,200	69,200
1663	***6308**	MARCELO CILLAN, BEATRIZ	50,000	19,200	69,200
1664	***6822**	HORNERO FLORES, MARIA LUISA	60,000	9,180	69,180
1665	***6123**	ILLAN VIVAS, MARIA ANGELES	59,000	10,160	69,160
1666	***3095**	MARTIN OLIVA, MARIA ANGELES	62,000	7,150	69,150
1667	***0498**	SEVILLA PULIDO, MARIA JOSE	63,000	6,100	69,100
1668	***6513**	IGLESIAS DOMINGUEZ, OLGA	62,000	7,100	69,100
1669	***1459**	CASTELLANO ROSADO, MARTINA	60,000	9,100	69,100
1670	***3085**	CUENDA CARRETERO, ISABEL	59,000	10,100	69,100
1671	***2823**	RENTERO GARCIA, ROSANA	57,000	12,100	69,100
1672	***3031**	CORTES MACARRO, MARIA DEL CARMEN	65,000	4,080	69,080
1673	***5980**	GORDILLO TRAVADO, MARIA TERESA	64,000	5,080	69,080
1674	***6974**	ROMERO DEL SOL, MARIA BENITA	62,000	7,060	69,060
1675	***2393**	GARCIA SANCHEZ, MARIA CARMEN	69,000	0,000	69,000
1676	***5299**	ALVAREZ GARCIA RUBIO, SARA	63,000	6,000	69,000
1677	***0777**	BLAZQUEZ MUÑOZ, MARIA DE LOS ANGELES	63,000	6,000	69,000
1678	***5034**	GALEA MORGADO, JUSTA	60,000	9,000	69,000
1679	***6065**	PAGADOR HERMOSELL, MARIA DEL CARMEN	59,000	10,000	69,000
1680	***7293**	LOPEZ LOPEZ, ROCIO	67,000	1,910	68,910
1681	***7750**	GARCIA PIÑERO, MARIA REMEDIOS	62,000	6,900	68,900
1682	***7242**	MARTIN GARCIA, MARIA DEL PILAR	62,000	6,900	68,900
1683	***1343**	NUEVO BERNAL, VERONICA	62,000	6,900	68,900
1684	***7685**	PINTADO GONZALEZ, MARIA ANTONIA	62,000	6,900	68,900
1685	***0655**	CAPILLA GARCIA-RISCO, LUCIA	60,000	8,900	68,900
1686	***2043**	SANCHEZ BARCO, SANDRA	54,000	14,900	68,900
1687	***2122**	MAÑERO PEREZ, ANA MARIA	59,000	9,800	68,800
1688	***0377**	OLIVERA SAUCEDA, MARIA JOSE	59,000	9,800	68,800
1689	***5002**	MORENO GUTIERREZ, MARIA MONTSERRAT	53,000	15,800	68,800
1690	***7893**	MORENO SANDOVAL, ADELA	50,000	18,800	68,800
1691	***0226**	DIAZ CANO, LUIS MIGUEL	66,000	2,740	68,740
1692	***4955**	BARCELO GONZALEZ, MARCOS	65,000	3,730	68,730
1693	***9568**	CORTES RUIZ, HERMINIA	60,000	8,700	68,700
1694	***6400**	BARROSO SOLANA, EVA	59,000	9,700	68,700
1695	***5521**	FRIAS LOZANO, ANTONIA	56,000	12,700	68,700
1696	***2168**	RIOS AYALA, CRISTINA	63,000	5,640	68,640
1697	***6791**	JIMENEZ MORENO, MARIA LUZ	68,000	0,600	68,600
1698	***9174**	DELGADO BARRAGAN, CRISTINA	62,000	6,600	68,600
1699	***3030**	MARQUEZ REQUEJO, SORAYA	61,000	7,600	68,600
1700	***2012**	PASCUAL SEQUEDO, MARIA	56,000	12,600	68,600
1701	***4972**	RIVERO CONTRERAS, JOAQUINA	67,000	1,500	68,500
1702	***1568**	FLORES DELGADO, GEMMA	63,000	5,500	68,500
1703	***6845**	BARRERO GUTIERREZ, ALBERTO	61,000	7,500	68,500
1704	***2160**	DELGADO SANCHEZ, VERONICA	55,000	13,500	68,500
1705	***8144**	JIMENEZ MORIANO, MANUEL	51,000	17,500	68,500
1706	***4740**	RODRIGUEZ RUIZ, REMEDIOS	61,000	7,460	68,460
1707	***7481**	CARO CORTES, MARIA DOLORES	61,000	7,400	68,400
1708	***7780**	MORCILLO MONGE, ESTEFANIA	58,000	10,400	68,400
1709	***7294**	CUEVAS NIETO, VIRGINIA	62,000	6,375	68,375
1710	***7063**	GUTIERREZ LOPEZ, OLGA	62,000	6,300	68,300
1711	***7392**	BLANCO ROQUE, RAQUEL	55,000	13,300	68,300



JUNTA DE EXTREMADURA

Consejería de Sanidad y Servicios Sociales

TÉCNICO/A MEDIO SANITARIO: CUIDADOS AUXILIARES DE ENFERMERÍA
(RES.CONV. 18/09/2017 Y 23/02/2018)

RELACIÓN DEFINITIVA DE APROBADOS (TURNO LIBRE)

Nº	DNI	Apellido1 Apellido2, Nombre	Oposición	Concurso	Total
1712	***5416**	RANGEL DELGADO, ROSA MARIA	56,000	12,280	68,280
1713	***1549**	FUENTES MOLERO, MARIA TERESA	51,000	17,280	68,280
1714	***8662**	MANCHA PEREZ, ENCARNACION	54,000	14,230	68,230
1715	***6039**	GONZALEZ GORDILLO, MONICA	66,000	2,210	68,210
1716	***9148**	VAZQUEZ CORDERO, LORENA	64,000	4,200	68,200
1717	***8777**	TORRADO CARBALLO, CRISTINA	62,000	6,200	68,200
1718	***7654**	JARQUE GONZALEZ, JACQUELINE	59,000	9,200	68,200
1719	***4740**	ORTEGA MARTIN, MARIA DEL CARMEN	67,000	1,120	68,120
1720	***8106**	GARCIA VALVERDE, ELISABETH	62,000	6,100	68,100
1721	***1112**	RENILLA RENILLA, MARIA JESUS	59,000	9,100	68,100
1722	***8225**	SANCHEZ GIL, CIRIACA	56,000	12,100	68,100
1723	***4725**	ASTUDILLO RIVERA, KATHERINE	65,000	3,090	68,090
1724	***8239**	FERNANDEZ ALBA, ANA BELEN	63,000	5,030	68,030
1725	***7394**	MARTIN BENITEZ, ELADIA	68,000	0,000	68,000
1726	***0927**	PIZARRO MAESO, MARIA ISABEL	68,000	0,000	68,000
1727	***1363**	RENDON CARMONA, CRISTIAN	68,000	0,000	68,000
1728	***4314**	URBANO ARROYO, MARIA DE LOS ANGELES	68,000	0,000	68,000
1729	***6551**	BENITEZ SEGOVIA, INES	68,000	0,000	68,000
1730	***8033**	MIGUEZ CEA, MARIA JESUS	66,000	2,000	68,000
1731	***5351**	DURAN RUFO, MARIA TERESA	62,000	6,000	68,000
1732	***7802**	RODRIGUEZ GARCIA, ISABEL MARIA	62,000	6,000	68,000
1733	***0539**	RUANO PANIAGUA, ESTHER MARIA	60,000	8,000	68,000
1734	***8027**	VELEZ ESPERILLA, ISABEL	65,000	2,980	67,980
1735	***0416**	SANTANO MOGENA, ESPERANZA	66,000	1,940	67,940
1736	***2469**	RIBEIRO, MARIA ELISABETE	60,000	7,940	67,940
1737	***4794**	CASARES MENA, LETICIA	61,000	6,900	67,900
1738	***1402**	IGLESIAS RONCERO, ISABEL	59,000	8,900	67,900
1739	***7767**	RECIO DURAN, MARIA ESTHER	56,000	11,900	67,900
1740	***5061**	HERNANDEZ COTRINA, MARIA JOSE	55,000	12,900	67,900
1741	***1932**	CORRALES REYES, JACINTA	51,000	16,900	67,900
1742	***6203**	JIMENEZ GARCIA, MARIA	50,000	17,900	67,900
1743	***0628**	MORENO SANCHEZ, ALFONSA	60,000	7,870	67,870
1744	***0444**	RIVERO AYUSO, FILOMENA	57,000	10,820	67,820
1745	***7805**	CANO CABALLERO, MONICA	61,000	6,800	67,800
1746	***1983**	FERNANDEZ MUÑOZ, LORENA	61,000	6,800	67,800
1747	***2189**	GRANDE MIRON, FRANCISCA JESUS	61,000	6,800	67,800
1748	***6034**	MUÑOZ MATEO, ANA BELEN	60,000	7,800	67,800
1749	***4788**	RUBIO NARANJO, M TERESA	60,000	7,800	67,800
1750	***6725**	SANCHEZ GONZALEZ, CARMEN	60,000	7,800	67,800
1751	***6938**	AMADOR SANTAMARIA, MARIA ELVIRA	60,000	7,800	67,800
1752	***4605**	HORTIGON CORCHERO, BEGOÑA	61,000	6,750	67,750
1753	***9805**	LARA JUAREZ, MONTSERRAT	54,000	13,730	67,730
1754	***8180**	HOLGUIN ROMERO, DOLORES	61,000	6,700	67,700
1755	***5646**	MORALES ESPINOSA, CONCEPCION	60,000	7,700	67,700
1756	***0639**	MARTIN PULIDO, MARIA LOURDES	59,000	8,700	67,700
1757	***5132**	MARISCAL ESPADERO, MARIA FILOMENA	58,000	9,700	67,700
1758	***3510**	MARQUEZ PEREZ, MARIA TERESA	53,000	14,700	67,700
1759	***7355**	BARRAGAN MUÑOZ, LETICIA	63,000	4,660	67,660
1760	***0595**	GUERRERO PORRAS, SELINA	52,000	15,637	67,637
1761	***5687**	MORENO MAHUGO, AURORA	56,000	11,600	67,600
1762	***7357**	BUENO RAMOS, RÓCIO	55,000	12,600	67,600
1763	***3820**	SANCHEZ RUBIALES, MARIA SOLEDAD	54,000	13,600	67,600

**JUNTA DE EXTREMADURA**

Consejería de Sanidad y Servicios Sociales

**TÉCNICO/A MEDIO SANITARIO: CUIDADOS AUXILIARES DE ENFERMERÍA
(RES.CONV. 18/09/2017 Y 23/02/2018)****RELACIÓN DEFINITIVA DE APROBADOS (TURNO LIBRE)**

Nº	DNI	Apellido1 Apellido2, Nombre	Oposición	Concurso	Total
1764	***9589**	LOPEZ MENOR, MARIA ISABEL	52,000	15,600	67,600
1765	***3080**	GARCIA CANINO, NIEVES	56,000	11,550	67,550
1766	***8088**	PORTERO HERAS, MARIA DEL CARMEN	56,000	11,530	67,530
1767	***5885**	VALOR GARCIA, ANTONIA PAZ	53,000	14,508	67,508
1768	***7433**	MATEOS NARANJO, ROSARIO	64,000	3,500	67,500
1769	***0818**	BARRIGA ALBARRAN, MARIA SANDRA	57,000	10,500	67,500
1770	***7005**	JIMENEZ DIAZ, NOELIA	54,000	13,500	67,500
1771	***8415**	SANCHEZ RUIZ ROSO, TERESA	51,000	16,500	67,500
1772	***0464**	MELCHOR PERIAÑEZ, YOLANDA	63,000	4,490	67,490
1773	***4798**	VALVERDE MARQUEZ, INES MARIA	54,000	13,470	67,470
1774	***6660**	GOMEZ DE VILLAR SARA, CONCEPCION	59,000	8,430	67,430
1775	***7757**	ORTEGA LEO, MARIA LUISA	60,000	7,420	67,420
1776	***6117**	HORRILLO LOZANO, MARIA DE LOS ANGELES	54,000	13,400	67,400
1777	***5713**	SANCHEZ CALERO, MARIA GUADALUPE	65,000	2,350	67,350
1778	***6865**	PEREZ LOPEZ, RITA MARIA	61,000	6,300	67,300
1779	***7004**	SALAS PALACIOS, NURIA	61,000	6,300	67,300
1780	***9210**	CABALLERO NAVARRO, SORAYA	59,000	8,300	67,300
1781	***2654**	CARRASCO MOREA, MARIA JOSE	58,000	9,300	67,300
1782	***7265**	DELGADO JARAMILLO, MARINA	58,000	9,300	67,300
1783	***7457**	RODRIGUEZ CORCHADO, MARIA ISABEL	58,000	9,300	67,300
1784	***4160**	MERINO PEREZ, MARIA JOSEFA	56,000	11,300	67,300
1785	***1311**	VIVAS PEREZ, MARIA ANTONIA	60,000	7,250	67,250
1786	***7402**	HERNANDEZ RODRIGUEZ, ASCENSION	60,000	7,200	67,200
1787	***6853**	SAUCEDA BALAS, M ANGELES	60,000	7,200	67,200
1788	***4796**	GERMAN BARROSO, SILVIA	58,000	9,200	67,200
1789	***2793**	MARTIN REDONDO, NOELIA	56,000	11,200	67,200
1790	***5518**	ZAMORA BOTE, AMPARO	56,000	11,200	67,200
1791	***7945**	RODRIGUEZ ROMERO, MANUELA	64,000	3,150	67,150
1792	***0637**	GONZALEZ CARRERA, MAGDALENA	62,000	5,130	67,130
1793	***7502**	FRESNO TORRADO, MARIA DOLORES	63,000	4,110	67,110
1794	***2828**	TEJEDA FERNANDEZ, VIRGINIA	67,000	0,100	67,100
1795	***4543**	REBOLLO TAVERO, PALOMA	61,000	6,100	67,100
1796	***2706**	RONCERO CLAVERIAS, CRISTINA	57,000	10,100	67,100
1797	***6296**	GARCIA MORCILLO, AINARA	52,000	15,100	67,100
1798	***4672**	LANCHARRO MATEOS, ANA MARIA	58,000	9,070	67,070
1799	***6315**	MATA LOZANO, REBECA	64,000	3,040	67,040
1800	***6728**	COLLADO CEREZO, RAQUEL	65,000	2,010	67,010
1801	***5400**	CIBORRO DIAZ, MANUELA	67,000	0,000	67,000
1802	***8019**	GARCIA PIZARRO, MIGUEL	67,000	0,000	67,000
1803	***1335**	MACHON MORENO, MARIA VICTORIA	67,000	0,000	67,000
1804	***1294**	MARIN RECUERO, CRISTINA	67,000	0,000	67,000
1805	***5465**	PALACIOS FERNANDEZ, MARIA SOL	67,000	0,000	67,000
1806	***7995**	CONTRERAS CID, MARIA CONCEPCION	61,000	6,000	67,000
1807	***6936**	CUMPLIDO MARIN, SARA	61,000	6,000	67,000
1808	***5419**	JUAN MURILLO, ANA EUGENIA DE	61,000	6,000	67,000
1809	***8681**	GONZALEZ MUÑOZ, LORENZO	60,000	7,000	67,000
1810	***7502**	MORALES GONZALEZ, LUCIANO	56,000	11,000	67,000
1811	***8822**	VALENCIA ORTIZ, JAVIER	56,000	11,000	67,000
1812	***7716**	MONTECINO RODRIGUEZ, MARIA FE	52,000	15,000	67,000
1813	***2222**	MUÑOZ IGNACIO, MARIA DOLORES	64,000	2,960	66,960
1814	***5706**	HERCULANO LOPEZ, MARIA ELENA	59,000	7,960	66,960



JUNTA DE EXTREMADURA

Consejería de Sanidad y Servicios Sociales

TÉCNICO/A MEDIO SANITARIO: CUIDADOS AUXILIARES DE ENFERMERÍA
(RES.CONV. 18/09/2017 Y 23/02/2018)

RELACIÓN DEFINITIVA DE APROBADOS (TURNO LIBRE)

Nº	DNI	Apellido1 Apellido2, Nombre	Oposición	Concurso	Total
1815	***7318**	GARCIA HURTADO, MARIA MONTAÑA	62,000	4,930	66,930
1816	***2439**	CORON BARRASA, CRISTINA	57,000	9,900	66,900
1817	***0039**	FERNANDEZ GARBAN, MARIA	61,000	5,880	66,880
1818	***5238**	ORTIZ BLANCO, ANTONIA	55,000	11,870	66,870
1819	***6671**	MARIN ORTEGA, MARTA	66,000	0,860	66,860
1820	***8175**	PARRA LAVADO, MARIA CARMEN	59,000	7,800	66,800
1821	***8237**	GUTIERREZ MORA, RAQUEL CARMEN	57,000	9,800	66,800
1822	***8195**	VAZQUEZ GOMEZ, RAQUEL	55,000	11,800	66,800
1823	***7319**	PLATA HERRERO, MARIA FE	53,000	13,770	66,770
1824	***7558**	FLORES JAEN, INES MARIA	51,000	15,770	66,770
1825	***7175**	GOMEZ HUETE, MARIA BELEN	61,000	5,760	66,760
1826	***5924**	CARRASCO RODRIGUEZ, LAURA	64,000	2,700	66,700
1827	***7706**	PRAT FLECHA, CRISTINA	59,000	7,685	66,685
1828	***4121**	ESCOBAR GARCIA, ROSA MARIA	56,000	10,680	66,680
1829	***7824**	GRACIA CHAVES, MARIA ISABEL	63,000	3,640	66,640
1830	***3486**	SALOMON PACHECO, MARIA ANGELES	58,000	8,600	66,600
1831	***9057**	MACAYO MARCELO, MARIA CONSUELO	54,000	12,600	66,600
1832	***1672**	RIVERO DOMINGUEZ, MARIA ESTHER	52,000	14,600	66,600
1833	***7254**	PORRO LOPEZ, EMILIANA	61,000	5,550	66,550
1834	***0822**	MONTAÑO GONZALEZ, BELEN	65,000	1,500	66,500
1835	***7093**	SANTOS GARCIA, LIDIA	58,000	8,500	66,500
1836	***8741**	REGAÑA GUILLEN, CARMEN	55,000	11,500	66,500
1837	***9644**	ALCANTARA MACIAS, MARIA DOLORES	52,000	14,460	66,460
1838	***8142**	ACEDO MARTINEZ, ANA ANTONIO	66,000	0,400	66,400
1839	***9008**	GOMEZ FONSECA, LEY MIR	62,000	4,400	66,400
1840	***9066**	ARAGON MORENO, JOSE DAMIAN	60,000	6,400	66,400
1841	***8991**	CHAMIZO CARMONA, ANGELA	54,000	12,400	66,400
1842	***5977**	LOZANO CARMONA, ILUMINADA	54,000	12,400	66,400
1843	***8024**	TIEMBLO CUSTODIO, MARIA FE	63,000	3,360	66,360
1844	***6442**	BORRALLO MERA, ANA	57,000	9,360	66,360
1845	***0582**	NORIEGA GARCE, CONCEPCION	65,000	1,300	66,300
1846	***9052**	AGUDO PEREZ, LUCIA	65,000	1,300	66,300
1847	***7005**	JIMENEZ DIAZ, JOSE MANUEL	60,000	6,300	66,300
1848	***7553**	MUESAS MARQUEZ, MIGUEL ANGEL	58,000	8,300	66,300
1849	***3263**	JARAIZ OJEA, MARIA TERESA	60,000	6,250	66,250
1850	***1976**	RUBIA ALVAREZ, GLORIA	64,000	2,210	66,210
1851	***5695**	CORTES ZAFRA, BELEN	60,000	6,200	66,200
1852	***6886**	PICAPIEDRA GONZALEZ, JUANA	58,000	8,200	66,200
1853	***5036**	GARCIA RAFAEL, MERCEDES	53,000	13,200	66,200
1854	***1668**	MENDEZ REY, MARIA DOLORES	63,000	3,100	66,100
1855	***9097**	CAMPOS ACOSTA, FATIMA	58,000	8,100	66,100
1856	***8777**	PARDO GAÑAN, ANTONIA	57,000	9,100	66,100
1857	***0494**	GALEANO RUIZ, MARIA DEL CARMEN	56,000	10,100	66,100
1858	***4794**	MAÑA LOZANO, LUCIA	61,000	5,090	66,090
1859	***8139**	PEÑA GALLEGO, MARIA JOSE	61,000	5,080	66,080
1860	***1148**	MORALES SALAMANCA, MARIA PILAR	59,000	7,050	66,050
1861	***5348**	DIAZ NOLLA, ADELA	66,000	0,000	66,000
1862	***9182**	GOMEZ RODRIGUEZ, MARIA CARMEN	66,000	0,000	66,000
1863	***0656**	LOPEZ SANCHEZ, ADELAIDA	66,000	0,000	66,000
1864	***3215**	SANCHEZ IGLESIAS, LETICIA	64,000	2,000	66,000
1865	***0576**	GARCIA FERNANDEZ, ANDREA	60,000	6,000	66,000
1866	***1753**	HERNANDEZ HERNANDEZ, MARIA SUSANA	60,000	6,000	66,000
1867	***2959**	MARTIN PEREZ, ROCIO	60,000	6,000	66,000



JUNTA DE EXTREMADURA

Consejería de Sanidad y Servicios Sociales

TÉCNICO/A MEDIO SANITARIO: CUIDADOS AUXILIARES DE ENFERMERÍA
(RES.CONV. 18/09/2017 Y 23/02/2018)

RELACIÓN DEFINITIVA DE APROBADOS (TURNO LIBRE)

Nº	DNI	Apellido1 Apellido2, Nombre	Oposición	Concurso	Total
1868	***5986**	CANO MARQUEZ, FAUSTINA	59,000	7,000	66,000
1869	***8279**	GALLARDO GUIADO, CONCEPCION	53,000	12,990	65,990
1870	***2785**	ESTEBAN PAREJO, LIDIA	60,000	5,920	65,920
1871	***2336**	RODRIGUEZ GARCIA, LETICIA	57,000	8,900	65,900
1872	***0613**	CORONADO GAÑAN, CARMEN	51,000	14,900	65,900
1873	***7111**	RODRIGUEZ GARCIA, MARGARITA	65,000	0,860	65,860
1874	***6612**	CORZO POLO, MARIA DEL PILAR	63,000	2,860	65,860
1875	***6588**	RANGEL RANGEL, FATIMA	55,000	10,850	65,850
1876	***5910**	DIAZ MANITO, NIEVES	59,000	6,800	65,800
1877	***1576**	REVELO CAMPOS, MARIA ELENA	59,000	6,800	65,800
1878	***3566**	TORRES NUÑEZ, CARMEN	56,000	9,800	65,800
1879	***2371**	CASASALTAS MARTINEZ, MARIA JOSE	51,000	14,800	65,800
1880	***6162**	TORRES MAYA, ROSA MARIA	51,000	14,800	65,800
1881	***1259**	RODRIGUEZ SALGUERO, MARTA	62,000	3,720	65,720
1882	***1116**	OLALLA NUÑEZ, CONCEPCION	59,000	6,700	65,700
1883	***9064**	RUIZ DE LA O, INES MARIA	53,000	12,700	65,700
1884	***5461**	GORDILLO MONTAÑO, MARIA DE LOS ANGELES	58,000	7,620	65,620
1885	***3038**	LOPEZ LORENZO, MARIA DOLORES	59,000	6,600	65,600
1886	***4714**	LOPEZ ALVAREZ, CRISTINA	59,000	6,600	65,600
1887	***3268**	JULIAN CARBAJO, REBECA	56,000	9,600	65,600
1888	***3602**	RODRIGUEZ ESTURRICA, MARIA DOLORES	54,000	11,580	65,580
1889	***3485**	MARTIN ALONSO, BEATRIZ	57,000	8,560	65,560
1890	***2271**	DAVILA PEREZ, TAMARA	64,000	1,520	65,520
1891	***5008**	HIDALGO MEDINA, MARIA DEL CARMEN	56,000	9,519	65,519
1892	***8825**	MORILLO TENA, MARIA JOSE	64,000	1,500	65,500
1893	***0042**	DIAZ REYES, MARIA DEL CARMEN	59,000	6,500	65,500
1894	***0183**	NAVAJAS MONTANER, ANTONIA	59,000	6,500	65,500
1895	***6257**	SILVA OLIVERA, ANA MARIA	58,000	7,500	65,500
1896	***6877**	NUÑEZ QUINTANILLA, EVA	57,000	8,500	65,500
1897	***7871**	LOZANO COLIN, ANA MARIA	56,000	9,500	65,500
1898	***7852**	SASTRE HERNANDEZ, YOLANDA	55,000	10,500	65,500
1899	***4842**	LOPEZ CASARES, MARIA DE LA MONTANA	53,000	12,500	65,500
1900	***1642**	CALVO DE CACERES, ELENA	51,000	14,500	65,500
1901	***7361**	FRANCO SAN MIGUEL, ANA ISABEL	51,000	14,500	65,500
1902	***7378**	GARCIA HERMOSEL, LETICIA	52,000	13,460	65,460
1903	***6413**	MARIN IGLESIAS, MARIA DEL PUERTO	53,000	12,450	65,450
1904	***6397**	MARTIN SANCHEZ, ADORACION	57,000	8,430	65,430
1905	***1918**	CELDRAN PEREZ, JUANA	59,000	6,428	65,428
1906	***3986**	HERNANDEZ SERGIO, MARIA SOLEDAD	59,000	6,400	65,400
1907	***3227**	BIZARRO CABEZAS, M CARMEN	57,000	8,400	65,400
1908	***9115**	MIMBRERO IGLESIAS, SARAY	55,000	10,400	65,400
1909	***7884**	SANCHEZ GUTIERREZ, MARIA NIEVES	52,000	13,400	65,400
1910	***3463**	MONAGO BORRALLO, AURELIA	51,000	14,400	65,400
1911	***3678**	MONTEJANO SAAVEDRA, ROSA MARIA	64,000	1,385	65,385
1912	***5424**	LORENZO MARTIN, MONTAÑA	62,000	3,370	65,370
1913	***5311**	GRACIA BURGOS, MARIA DOLORES	61,000	4,350	65,350
1914	***1029**	MARTIN MARTIN, MARIA DE LOS SANTOS	61,000	4,340	65,340
1915	***4168**	GALLARDO SANCHEZ, JUAN PABLO	59,000	6,300	65,300
1916	***6249**	DIAZ LORENZO, ANTONIA	52,000	13,300	65,300



JUNTA DE EXTREMADURA

Consejería de Sanidad y Servicios Sociales

TÉCNICO/A MEDIO SANITARIO: CUIDADOS AUXILIARES DE ENFERMERÍA
(RES.CONV. 18/09/2017 Y 23/02/2018)

RELACIÓN DEFINITIVA DE APROBADOS (TURNO LIBRE)

Nº	DNI	Apellido1 Apellido2, Nombre	Oposición	Concurso	Total
1917	***0341**	MUÑOZ FERNANDEZ, LORENA	61,000	4,260	65,260
1918	***6082**	CERRATO LLERENA, MARIA JOSEFA	64,000	1,200	65,200
1919	***5523**	RODRIGUEZ FUENTES, ROCIO	59,000	6,200	65,200
1920	***7732**	MORENO MATAMOROS, MONICA	58,000	7,200	65,200
1921	***0420**	GARCIA LIMA, MARIA CARMEN	55,000	10,200	65,200
1922	***8470**	DUARTE IGLESIAS, GUADALUPE	60,000	5,140	65,140
1923	***2982*	PEREIRA DA CONCEICAO, MARIA PERPETUA	54,000	11,128	65,128
1924	***4950**	ESTRELLA GARCIA, MARIA CARMEN	60,000	5,120	65,120
1925	***0674**	MASERO LAGAR, MARIA	59,000	6,100	65,100
1926	***0968**	SALGADO RODRIGUEZ, MARIA	58,000	7,100	65,100
1927	***0945**	MORAN BAZ, ROSA MARIA	57,000	8,100	65,100
1928	***3487**	DOMINGUEZ CASTRO, NOELIA	60,000	5,025	65,025
1929	***6629**	CHAPARRO LOPEZ, NURIA	62,000	3,020	65,020
1930	***5075**	REY CARRASCO, NATALIA	58,000	7,020	65,020
1931	***9935**	COSTAS CHAMORRO, PATRICIA	65,000	0,000	65,000
1932	***3676**	CARPINTERO QUIJADA, MARIA JACQUELINE	65,000	0,000	65,000
1933	***5109**	DOMINGUEZ BERMUDEZ, FATIMA	65,000	0,000	65,000
1934	***3669**	MUÑOZ VELIZ, CELIA	65,000	0,000	65,000
1935	***6072**	MARTIN JORGE, NURIA	65,000	0,000	65,000
1936	***6476**	MATEOS GARCIA, CONCEPCION	65,000	0,000	65,000
1937	***4957**	RAMAJO AVILA, SOFIA	65,000	0,000	65,000
1938	***7617**	SANCHEZ PEREZ, RUBEN	65,000	0,000	65,000
1939	***4542**	FONDON MAYA, MARIA ROSARIO	59,000	6,000	65,000
1940	***3941**	MORENO APARICIO, PATRICIA	58,000	7,000	65,000
1941	***4597**	DIAZ GARCIA, MARIA ISABEL	57,000	8,000	65,000
1942	***7249**	ARIAS RUFO, JAVIER	53,000	12,000	65,000
1943	***7328**	MENA DIAZ, MARIA DEL ROSARIO	51,000	14,000	65,000
1944	***5789**	SANCHEZ GABARDINO, ANTONIA	51,000	14,000	65,000
1945	***7819**	SANCHEZ ALEGRE, SARA	63,000	1,960	64,960
1946	***5776**	FERNANDEZ RINCON, JOSE MARIA	60,000	4,950	64,950
1947	***8204**	AMA MANZANO, MARIA JESUS DEL	62,000	2,920	64,920
1948	***1619**	MARTIN LUIS, ISABEL	64,000	0,900	64,900
1949	***2044**	ACERAS GANDARA, PEÑAS ALBA	60,000	4,900	64,900
1950	***0149**	GARCIA CHAPARRO, MARIA LUISA	54,000	10,900	64,900
1951	***8442**	MASERO CARRASCO, CRISTINA	54,000	10,900	64,900
1952	***9094**	SANTOS BARRADO, MARIA	54,000	10,900	64,900
1953	***8125**	GARRIDO MATEOS, ANA ISABEL	51,000	13,900	64,900
1954	***8575**	TRINIDAD DE LA ROSA, MARIA	58,000	6,880	64,880
1955	***4346**	BLANCO BLANCO, RAQUEL	64,000	0,840	64,840
1956	***6440**	BARROSO CERRO, MERCEDES	52,000	12,820	64,820
1957	***1724**	JIMENEZ RODRIGUEZ, CRISTINA	61,000	3,800	64,800
1958	***6047**	CALDERON SANCHEZ, MARIA JESUS	56,000	8,800	64,800
1959	***6456**	MADRID CACIO, MONTSERRAT	53,000	11,770	64,770
1960	***3404**	FERNANDEZ PESQUERA, MONICA	62,000	2,750	64,750
1961	***1012**	DIAZ SANCHEZ, ELENA	59,000	5,710	64,710
1962	***6149**	VALDIVIA ORRÉGO, MONTSERRAT	52,000	12,700	64,700
1963	***4059**	TREJO NOGALES, MARIA DOLORES	52,000	12,660	64,660
1964	***6515**	SANTERVAS GONZALEZ, SUSANA	58,000	6,600	64,600
1965	***0083**	LAMARCA SOLE, YOLANDA	57,000	7,600	64,600
1966	***5977**	EXPOSITO DURAN, MARIA JESUS	54,000	10,600	64,600
1967	***8599**	MARCOS ALMEIDA, ROSA PILAR	54,000	10,600	64,600
1968	***8808**	RUIZ CASADO, MARGARITA	52,000	12,600	64,600
1969	***7565**	GARCIA SANCHEZ, MARIA SORAYA	58,000	6,570	64,570
1970	***2910**	RANGEL GAMERO, MARIA DE LOS ANGELES	56,000	8,570	64,570

**JUNTA DE EXTREMADURA**

Consejería de Sanidad y Servicios Sociales

**TÉCNICO/A MEDIO SANITARIO: CUIDADOS AUXILIARES DE ENFERMERÍA
(RES.CONV. 18/09/2017 Y 23/02/2018)****RELACIÓN DEFINITIVA DE APROBADOS (TURNO LIBRE)**

Nº	DNI	Apellido1 Apellido2, Nombre	Oposición	Concurso	Total
1971	***0327**	SÁNCHEZ SILVA, AMPARO	54,000	10,550	64,550
1972	***5387**	ALVAREZ RAMIRO, MARIA ASUNCION	58,000	6,500	64,500
1973	***7456**	CORZO SANCHEZ, MARGARITA	58,000	6,480	64,480
1974	***7359**	VARGAS IGLESIAS, MARIA CARMEN	61,000	3,430	64,430
1975	***2949**	BARRADO JIMENEZ, MARIA REMEDIOS	58,000	6,410	64,410
1976	***3247**	BALTASAR ALGABA, ANTONIA	56,000	8,400	64,400
1977	***7502**	PIÑERO NIETO, ISABEL	55,000	9,400	64,400
1978	***7052**	NUÑEZ LOPEZ, EVA MARIA	51,000	13,400	64,400
1979	***6415**	MENDEZ BAZAGA, RAQUEL	52,000	12,360	64,360
1980	***1485**	GARCIA DOMINGUEZ, ROSA LUZ	58,000	6,336	64,336
1981	***1778**	TEJERINA FERNANDEZ, LUZ PILAR	64,000	0,300	64,300
1982	***5582**	GALLEGO GONZALEZ, MARIA DOLORES	58,000	6,300	64,300
1983	***3428**	GARRIDO GUTIERREZ, SARA	57,000	7,300	64,300
1984	***6036**	CONEJO REINA, CANDIDA	56,000	8,300	64,300
1985	***2453**	MEJIAS BRAVO, VIRGINIA	56,000	8,300	64,300
1986	***6403**	MARTIN SANZ, JUANA MARIA	56,000	8,300	64,300
1987	***8759**	MINERO RODRIGUEZ, MARIA DE LAS NIEVES	54,000	10,300	64,300
1988	***9135**	CASTRO ROMERO, MARIA DEL VALLE	55,000	9,280	64,280
1989	***6936**	SANCHEZ SANCHEZ, MARIA ROSARIO	59,000	5,250	64,250
1990	***6634**	RAMOS MALCATA, FRANCISCO JAVIER	60,000	4,200	64,200
1991	***0043**	CASADO CORDERO, LAURA	57,000	7,200	64,200
1992	***0051**	SANTOS SANTIAGO, MANUELA	61,000	3,150	64,150
1993	***2982**	HOLGUIN AREVALO, MARIA SALUD	51,000	13,150	64,150
1994	***0661**	ORTEGA ALMEDA, GENOVEVA CONCEPCION	58,000	6,100	64,100
1995	***9890**	GARCIA MARTIN, MARIA BELEN	57,000	7,100	64,100
1996	***1351**	PAREDES CAMBERO, ALFONSO JAVIER	55,000	9,100	64,100
1997	***7200**	CORISCO BELMONTE, SANDRA	64,000	0,000	64,000
1998	***3450**	CABO MULA, JENNIFER	64,000	0,000	64,000
1999	***1087**	MARTIN DOMINGUEZ, ANA MARIA	64,000	0,000	64,000
2000	***7418**	NUÑEZ DE LA CRUZ, YOLANDA	64,000	0,000	64,000
2001	***1583**	PEREZ MARTIN, ANA ISABEL	64,000	0,000	64,000
2002	***8580**	PINTADO LOBO, MARIA INMACULADA	64,000	0,000	64,000
2003	***9482**	TRIGO TEJEDOR, EVA MARIA	64,000	0,000	64,000
2004	***3348**	MARQUEZ NUÑEZ, PETRA	62,000	2,000	64,000
2005	***7711**	CHACON CRISOSTOMO, MERCEDES	58,000	6,000	64,000
2006	***9951**	DURAN PEREZ, SONIA	58,000	6,000	64,000
2007	***5896**	GARCIA ARROYO, MARIA ANGELES	58,000	6,000	64,000
2008	***7572**	CASTAÑEDA ALVAREZ, MARIA JOSE	57,000	7,000	64,000
2009	***5239**	DIAZ MUÑOZ, ENCARNACION	57,000	7,000	64,000
2010	***7333**	LORENZO GONZALEZ, LORENA	57,000	7,000	64,000
2011	***6172**	PALOMO RICO, ANGEL	56,000	8,000	64,000
2012	***0047**	MORENO CACERES, JUANA	51,000	12,990	63,990
2013	***3384**	SANTISTEBAN MARTINEZ, MACARENA SOLEDAD	60,000	3,970	63,970
2014	***6516**	PEREZ BARRADO, ISABEL	56,000	7,900	63,900
2015	***9122**	CABEZAS HUERTAS, MARIA MERCEDES	57,000	6,850	63,850
2016	***2130**	CANELO PAJARES, PATRICIA	63,000	0,800	63,800
2017	***3811**	MARTIN PEÑA, CRISTOBAL	57,000	6,770	63,770
2018	***5921**	PUMARIÑO GARCIA, VICTORIA	57,000	6,750	63,750
2019	***4648**	SANTANA MENDES, DEBORA	63,000	0,730	63,730
2020	***5954**	GASTON BENITEZ, JUAN JOSE	58,000	5,700	63,700



JUNTA DE EXTREMADURA

Consejería de Sanidad y Servicios Sociales

TÉCNICO/A MEDIO SANITARIO: CUIDADOS AUXILIARES DE ENFERMERÍA
(RES.CONV. 18/09/2017 Y 23/02/2018)

RELACIÓN DEFINITIVA DE APROBADOS (TURNO LIBRE)

Nº	DNI	Apellido1 Apellido2, Nombre	Oposición	Concurso	Total
2021	***1247**	FERNANDEZ PEREZ, ANA MARIA	57,000	6,700	63,700
2022	***7976**	GUERRERO CASTELLANOS, MARIA JOSE	57,000	6,690	63,690
2023	***2215**	PEREZ SANCHEZ, PATRICIA	56,000	7,650	63,650
2024	***4724**	CARRAMIÑANA BARRERA, FATIMA M	50,000	13,620	63,620
2025	***3200**	ALONSO GUTIERREZ, MARIA ELENA	63,000	0,610	63,610
2026	***4233**	ACEDO MARQUEZ, ESTHER	54,000	9,600	63,600
2027	***3829**	LOPEZ GARCIA, MARIA ANGELES	62,000	1,570	63,570
2028	***5734**	FERNANDEZ SANGUINO, VERONICA	58,000	5,550	63,550
2029	***8134**	SAYAVERA TOMASINO, GLORIA	62,000	1,500	63,500
2030	***0864**	AGRAZ GOMEZ, RAMON	62,000	1,500	63,500
2031	***8110**	ROMERO MARTINEZ, PURIFICACION	53,000	10,500	63,500
2032	***4379**	MORALES GONZALEZ, CRISTINA	60,000	3,420	63,420
2033	***5096**	FERNANDEZ GUERRERO, FRANCISCA	54,000	9,400	63,400
2034	***5911**	VILLASEÑOR RODRIGUEZ, ANA MARIA	53,000	10,400	63,400
2035	***8906**	PRIETO RAYO, MARIA PETRA	57,000	6,360	63,360
2036	***0951**	SANCHEZ HERNANDEZ, VERONICA	59,000	4,300	63,300
2037	***6917**	VALHONDO BARRERO, FRANCISCA	52,000	11,300	63,300
2038	***8317**	GONZALEZ CASTILLO, JUANA	61,000	2,230	63,230
2039	***6382**	VAZQUEZ RAMOS, JOSE MANUEL	60,000	3,220	63,220
2040	***4454**	TEJERA ESCOBAR, GUADALUPE	62,000	1,200	63,200
2041	***8329**	CANO PEDRAJAS, LUISA	57,000	6,200	63,200
2042	***7382**	GONZALEZ GUTIERREZ, FRANCISCO MANUEL	57,000	6,200	63,200
2043	***3230**	MURIEL OLLERO, MARIA LARA	57,000	6,200	63,200
2044	***5760**	BORRELL VILLAR, MIRIAM	57,000	6,200	63,200
2045	***5299**	QUINTANA LINARES, RUBEN	56,000	7,180	63,180
2046	***0284**	RODRIGUEZ BLANCO, SONIA	56,000	7,010	63,010
2047	***7420**	CANTERO MARIN, ALBA	63,000	0,000	63,000
2048	***6807**	GOMEZ BONILLA, ELISABETH	63,000	0,000	63,000
2049	***5128**	GONZALEZ ROSCO, MARIA SAGRARIO	63,000	0,000	63,000
2050	***2624**	JORGE AGUILAR, CONCEPCION	63,000	0,000	63,000
2051	***7039**	LORENZO GONZALEZ, JORGE JUAN	63,000	0,000	63,000
2052	***7979**	PAREDES PAREJO, MARIA DEL ROCIO	63,000	0,000	63,000
2053	***1950**	SANCHEZ DIAZ, VANESA	63,000	0,000	63,000
2054	***7017**	SANCHEZ TORRENTE, ELENA	63,000	0,000	63,000
2055	***4424**	TORREMOCHA FUENTES, MARIA NIEVES	63,000	0,000	63,000
2056	***0560**	PEREZ RODRIGUEZ, ALBERTO	61,000	2,000	63,000
2057	***5541**	SERRANO CALVO, VERONICA	59,000	4,000	63,000
2058	***7282**	GIL ROSADO, MARIA JESUS	57,000	6,000	63,000
2059	***1291**	FERNANDEZ TESTAL, MARIA PILAR	56,000	7,000	63,000
2060	***1221**	MONTEAGUDO VAZQUEZ, SHEILA	56,000	7,000	63,000
2061	***4549**	TEMPLADO MARTIN, LETICIA	56,000	7,000	63,000
2062	***3031**	OVEJERO MUÑOZ, SANDRA	57,000	5,930	62,930
2063	***7750**	POZO MARTINEZ, EMILIO JOSE	61,000	1,890	62,890
2064	***8528**	RODRIGUEZ FRONTELA, MARIA JOSE	50,000	12,880	62,880
2065	***0710**	GONZALEZ GARCIA, MARGARITA	50,000	12,860	62,860
2066	***6135**	CANTERO OSUNA, PATRICIA	59,000	3,859	62,859
2067	***6424**	RUBIA MORA, ALBA DE LA	61,000	1,840	62,840
2068	***0475**	CALZADO MONTERO, MARIA DEL AMOR	59,000	3,840	62,840
2069	***1771**	RINA MARTIN, PUERTO NEILA	60,000	2,820	62,820
2070	***7896**	TORRES MARTIN, SOLEDAD	53,000	9,800	62,800



JUNTA DE EXTREMADURA

Consejería de Sanidad y Servicios Sociales

TÉCNICO/A MEDIO SANITARIO: CUIDADOS AUXILIARES DE ENFERMERÍA
(RES.CONV. 18/09/2017 Y 23/02/2018)

RELACIÓN DEFINITIVA DE APROBADOS (TURNO LIBRE)

Nº	DNI	Apellido1 Apellido2, Nombre	Oposición	Concurso	Total
2071	***9068**	LOPEZ REYES, LAURA	55,000	7,790	62,790
2072	***5788**	MORENO CRIADO, GERMAN	59,000	3,780	62,780
2073	***7181**	PALOMINO RONCERO, MARIA VICTORIA	54,000	8,700	62,700
2074	***2104**	AZABAL DOMINGUEZ, ANGELICA	53,000	9,700	62,700
2075	***1920**	BERMEJO HIDALGO, PATRICIA	52,000	10,700	62,700
2076	***7238**	MUÑOZ CIANCA, ANA BELEN	62,000	0,650	62,650
2077	***7801**	SECO CALVO, RAQUEL	59,000	3,630	62,630
2078	***7680**	GONZALEZ LOZANO, VIRGINIA	62,000	0,600	62,600
2079	***3976**	SANCHEZ SALGADO, SILVIA	61,000	1,600	62,600
2080	***3325**	RUFO MATEOS, DAVID	57,000	5,600	62,600
2081	***9851**	CABALLERO MENDOZA, TAMARA	56,000	6,600	62,600
2082	***0394**	CAMACHO VELEZ, YOLANDA	61,000	1,550	62,550
2083	***6852**	GUARDADO CORDERO, CRISTINA	60,000	2,550	62,550
2084	***8398**	GUERRERO LOPEZ, ANA MARIA	56,000	6,500	62,500
2085	***3109**	MORALES GONZALEZ, MARIA JESUS	56,000	6,500	62,500
2086	***6004**	MORENO SANCHEZ, MARIA GEMA	54,000	8,500	62,500
2087	***4958**	NICOLAS CAYADO, CRISTINA BELEN	51,000	11,500	62,500
2088	***6844**	LEO GONZALEZ, ILUMINADA	62,000	0,420	62,420
2089	***3999**	MACIAS DIAZ, ANA	62,000	0,400	62,400
2090	***9686**	HERNAZ VERDUGO, MARIA JOSE	56,000	6,400	62,400
2091	***3491**	MORENO CAMPOS, MARIA MILAGROSA	54,000	8,400	62,400
2092	***1586**	PEREDES RODRIGUEZ, INES MARIA	52,000	10,400	62,400
2093	***5899**	FERNANDEZ GALLARDO, MARIA BELEN	53,000	9,360	62,360
2094	***9798**	GOMEZ SANCHEZ, MARIA DEL CARMEN	54,000	8,357	62,357
2095	***2743**	FERNANDEZ PLATA, MARIA JOSE	60,000	2,330	62,330
2096	***3642**	PALOMINO MARTA, INES MARIA	62,000	0,310	62,310
2097	***1286**	IGLESIAS CALVO, ISABEL	62,000	0,300	62,300
2098	***2367**	MUÑOZ HINOJAL, MARIA NAZARET	56,000	6,300	62,300
2099	***2695**	SORIA RIVERO, MARIA LOURDES	54,000	8,300	62,300
2100	***5679**	GIL COTO, JUAN MANUEL	53,000	9,300	62,300
2101	***6125**	LLANOS CHAVERO, AGUSTINA	53,000	9,300	62,300
2102	***7925**	MURILLO GARCIA, MARIA DEL CARMEN	53,000	9,300	62,300
2103	***3571**	CENTENO CARMONA, MARIA ANGELES	51,000	11,300	62,300
2104	***8843**	CERRATO LLERENA, FELISA	51,000	11,300	62,300
2105	***7842**	PEREZ GONZALEZ, MARIA ESTHER	58,000	4,200	62,200
2106	***5240**	MARIN VICIOSO, MARIA DEL CARMEN	56,000	6,200	62,200
2107	***4857**	MARQUEZ MORATO, MARIA DE LAS MERCEDE	54,000	8,200	62,200
2108	***5944**	CARDOSO BAÑOS, JOSEFA	52,000	10,200	62,200
2109	***3180**	AMO SEGURO, MARIA EUGENIA DEL	52,000	10,110	62,110
2110	***4399**	CARVAJAL MUÑOZ, ANTONIA	60,000	2,100	62,100
2111	***7711**	GUCEMA ESCOTE, MARIA GRANADA	56,000	6,100	62,100
2112	***8560**	BURGUEÑO REY, JOSEFA	56,000	6,100	62,100
2113	***8165**	GUTIERREZ GONZALEZ, MARIA BELEN	54,000	8,100	62,100
2114	***0199**	SANCHEZ SANCHEZ, MARIA ANTONIA	53,000	9,100	62,100
2115	***6483**	CASTELLANO GONZALEZ, SONIA	51,000	11,100	62,100
2116	***4855**	CANELO JIMENEZ, MARIA PILAR	62,000	0,000	62,000
2117	***6740**	DUQUE DIAZ, CARMEN	62,000	0,000	62,000
2118	***6318**	FERNANDEZ GARCIA, YOLANDA	62,000	0,000	62,000
2119	***5390**	LOPEZ BRAVO, MONICA	62,000	0,000	62,000
2120	***0289**	ALONSO GARCIA, MARIA EULALIA	62,000	0,000	62,000



JUNTA DE EXTREMADURA

Consejería de Sanidad y Servicios Sociales

TÉCNICO/A MEDIO SANITARIO: CUIDADOS AUXILIARES DE ENFERMERÍA
(RES.CONV. 18/09/2017 Y 23/02/2018)

RELACIÓN DEFINITIVA DE APROBADOS (TURNO LIBRE)

Nº	DNI	Apellido1 Apellido2, Nombre	Oposición	Concurso	Total
2121	***3924**	ASENSIO GONZALEZ, ESTHER	62,000	0,000	62,000
2122	***6438**	ESTEVEZ IGLESIAS, DENNYS	56,000	6,000	62,000
2123	***5465**	GOMEZ CARRION, MARIA DEL PILAR	56,000	6,000	62,000
2124	***4313**	GALLARDO RUIZ, CESAREA	56,000	6,000	62,000
2125	***0431**	GARCIA-IZQUIERDO SANCHEZ, ELISABET	56,000	6,000	62,000
2126	***1527**	HIDALGO SUMBA, MARCIA VERONICA	56,000	6,000	62,000
2127	***5553**	JIMENEZ ESPADA, MARIA DE LOS ANGELES	56,000	6,000	62,000
2128	***9517**	PAREJO COCAÑA, ANGELA	56,000	6,000	62,000
2129	***8640**	RODRIGUEZ BLANCO, JESSICA	56,000	6,000	62,000
2130	***3411**	BERMEJO LOPEZ, ROSA MARIA	56,000	6,000	62,000
2131	***1279**	BLAZQUEZ COBOS, SERGIO	56,000	6,000	62,000
2132	***1977**	GONZALEZ MUÑOZ, MARIA ANGELES	55,000	7,000	62,000
2133	***1061**	MARTIN GOMEZ, VICTORIA	55,000	6,950	61,950
2134	***1152**	JIMENEZ RODRIGUEZ, DOLORES ROSA	54,000	7,950	61,950
2135	***8229**	ELIAS ZAPATA, JAVIER	56,000	5,920	61,920
2136	***7487**	BURGUILLOS IGLESIA, CORONADA	61,000	0,900	61,900
2137	***4692**	MARTIN CEGARRA, MARIA DEL CARMEN	55,000	6,900	61,900
2138	***8611**	MENDEZ REY, CRISTINA	54,000	7,900	61,900
2139	***1981**	SANCHEZ GONZALEZ, MARIA DEL PUERTO	53,000	8,900	61,900
2140	***6738**	CORONEL PORTILLO, SILVIA	51,000	10,900	61,900
2141	***8190**	SANCHEZ RUIZ, ROSA MARIA	59,000	2,800	61,800
2142	***3982**	GONZALEZ MORALES, MARI CARMEN	58,000	3,800	61,800
2143	***6295**	DIAZ NIETO, INES	54,000	7,800	61,800
2144	***7878**	GONZALEZ MONTAÑO, JULIA	52,000	9,700	61,700
2145	***8864**	JUSTO SANCHEZ, MARIA LAS MERCEDES	55,000	6,670	61,670
2146	****5563*	BOUZALMATA BOUZALMATA, BOUCHRA	55,000	6,600	61,600
2147	***3976**	SANCHEZ MATEOS, MARIA ASUNCION	57,000	4,540	61,540
2148	***7940**	VILLAESCUSA DEBON, GLORIA	58,000	3,530	61,530
2149	***4888**	GUERRERO CABEZUDO, PEDRO	60,000	1,500	61,500
2150	***2746**	GIL DEL REINO, MARIA ISABEL	57,000	4,500	61,500
2151	***6670**	MORENO RODRIGUEZ, MARIA VANESSA	55,000	6,500	61,500
2152	***4087**	ROMERO GALAN, ANGELA	55,000	6,500	61,500
2153	***6697**	PARRA GONZALEZ, MARIA DEL MAR	51,000	10,400	61,400
2154	***5732**	PARADA GALAN, SONIA	55,000	6,360	61,360
2155	***5574**	PAZ LEDESMA, MARIA TERESA	55,000	6,300	61,300
2156	***5090**	RODRIGUEZ ALBARRAN, SUSANA DE LA PAZ	55,000	6,300	61,300
2157	***5241**	CORONADO BARRERO, MARIA FATIMA	52,000	9,300	61,300
2158	***5009**	MOTA MEDINA, CELIA	52,000	9,300	61,300
2159	***4269**	GONZALEZ GARCIA, JULIA	55,000	6,260	61,260
2160	***5100**	PALOMINO GALAN, SORAYA	58,000	3,200	61,200
2161	***6098**	TAVARES MARQUEZ, MARIA DEL ROSARIO	50,000	11,200	61,200
2162	***4948**	CAMPOS CARRASCO, PATRICIA	59,000	2,190	61,190
2163	***1058**	SOLANA CANCHO, MARIA MONTAÑA	59,000	2,160	61,160
2164	***9094**	VAZQUEZ AGUILAR, PATRICIA	55,000	6,100	61,100
2165	***3093**	JORGE MONTERO, MARIA INMACULADA	54,000	7,100	61,100
2166	***1281**	VEGA CORCHERO, MARIA DEL CARMEN	53,000	8,100	61,100

**JUNTA DE EXTREMADURA**

Consejería de Sanidad y Servicios Sociales

**TÉCNICO/A MEDIO SANITARIO: CUIDADOS AUXILIARES DE ENFERMERÍA
(RES.CONV. 18/09/2017 Y 23/02/2018)****RELACIÓN DEFINITIVA DE APROBADOS (TURNO LIBRE)**

Nº	DNI	Apellido1 Apellido2, Nombre	Oposición	Concurso	Total
2167	***5930**	CARRASCAL ROMERO, MONTSERRAT	52,000	9,100	61,100
2168	***8036**	OSUNA PONS, JAIRÓ	57,000	4,040	61,040
2169	***8237**	CONTRERAS CRUZ, MARIA BELEN	61,000	0,000	61,000
2170	***7748**	CABALLERO GOMEZ-VALADES, ANA	61,000	0,000	61,000
2171	***7555**	ESCUDER HABA, ISABEL	61,000	0,000	61,000
2172	***5805**	GARCIA CHACÓN, MARIA EULALIA	61,000	0,000	61,000
2173	***3971**	MERCHAN HERNANDEZ, JESUS	61,000	0,000	61,000
2174	***6754**	SIERRA RODRIGUEZ, ANTONIA	61,000	0,000	61,000
2175	***1970**	SOSA CANGAS, NEREA	61,000	0,000	61,000
2176	***1931**	TORRES MANZANO, GEMA	61,000	0,000	61,000
2177	***5388**	SEGADOR DIAZ, MARIA GUADALUPE	59,000	2,000	61,000
2178	***3064**	BECERRA REGUERO, MARIA DEL ROCIO	56,000	5,000	61,000
2179	***5486**	CALVO LUENGO, MARIA EUGENIA	55,000	6,000	61,000
2180	***6634**	JIMENEZ SEVILLA, MARIA DEL PILAR	55,000	6,000	61,000
2181	***8464**	PLAZA TORRALBA, MARIA ROSA	55,000	6,000	61,000
2182	***7310**	BERROCAL AVILA, MARIA ISABEL	55,000	6,000	61,000
2183	***0728**	GRANDE PRIETO, MARIA JUANA	54,000	7,000	61,000
2184	***7191**	NIETO CORBACHO, MARIA DE FATIMA	54,000	7,000	61,000
2185	***6896**	SANCHEZ GRAGERA, ANA	54,000	7,000	61,000
2186	***8022**	DOMINGUEZ GARCIA, VIRTUDES	52,000	8,960	60,960
2187	***7828**	FERNANDEZ FERNANDEZ DE TREJO, PAULA MARIA	54,000	6,950	60,950
2188	***4227**	MOLINA GARCIA, EVANGELINA	52,000	8,950	60,950
2189	***2522**	SANCHEZ GAMA, RAUL	54,000	6,920	60,920
2190	***0011**	JESUS SILVA, ADRIANA DE	59,000	1,900	60,900
2191	***5047**	LARA BALSERA, MARIA DOLORES	58,000	2,900	60,900
2192	***6022**	BORREGO CABRERA, INMACULADA	57,000	3,900	60,900
2193	***2967**	SANTOS BLANCO, MARIA CONCEPCION	50,000	10,900	60,900
2194	***4165**	ALVAREZ GONZALEZ, MARIA CONCEPCION	55,000	5,850	60,850
2195	***1456**	MUÑOZ CARLOS, MARIA	54,000	6,850	60,850
2196	***5916**	GARCIA SANCHEZ, ALMUDENA	58,000	2,820	60,820
2197	***8185**	RODRIGUEZ PACHECO, CARMEN	50,000	10,800	60,800
2198	***7491**	GONZALEZ CARBALLO, IÑAKI	57,000	3,740	60,740
2199	***4856**	MOLANO TELLEZ, INES MARIA	60,000	0,700	60,700
2200	***7417**	HERNANDEZ CRUZ, JOSEFA	54,000	6,700	60,700
2201	***4402**	MARTIN PANIAGUA, CARMEN	54,000	6,700	60,700
2202	***7101**	RUFO RODRIGUEZ, NURIA	51,000	9,700	60,700
2203	***9343**	FABIAN LLORENTE, MERCEDES	54,000	6,686	60,686
2204	***4666**	ESCOBAR GARCIA, VICTORIA EUGENIA	54,000	6,670	60,670
2205	***4449**	DURAN BATALLA, MARIA DEL CARMEN	52,000	8,600	60,600
2206	***5786**	AGENJO MOYANO, LUISA MARIA	52,000	8,600	60,600
2207	***6788**	LOSA SERRANO, LUISA	51,000	9,600	60,600
2208	***8610**	MANGAS SANCHEZ, NOELIA	51,000	9,600	60,600
2209	***3355**	COLLADO DE LA CRUZ, ROSA MARIA	54,000	6,585	60,585
2210	***1670**	POLO SILVESTRE, FRANCISCA	53,000	7,500	60,500
2211	***5042**	ROBLEDA MARTIN, MARIA JOSE	59,000	1,490	60,490
2212	***1514**	DURAN PALACIOS, MARIA ISABEL	58,000	2,490	60,490
2213	***6098**	EGEA CASTAÑEDA, SILVIA	54,000	6,470	60,470
2214	***0967**	GIMENO TORRADO, LAURA	59,000	1,430	60,430
2215	***6139**	VALERO SANTAREN, MARIA DEL ROSARIO	56,000	4,400	60,400
2216	***5989**	OLIVERA VASCO, ALBA	54,000	6,400	60,400



JUNTA DE EXTREMADURA

Consejería de Sanidad y Servicios Sociales

**TÉCNICO/A MEDIO SANITARIO: CUIDADOS AUXILIARES DE ENFERMERÍA
(RES.CONV. 18/09/2017 Y 23/02/2018)****RELACIÓN DEFINITIVA DE APROBADOS (TURNO LIBRE)**

Nº	DNI	Apellido1 Apellido2, Nombre	Oposición	Concurso	Total
2217	***1916**	ACEVEDO CANO, ISABEL	53,000	7,400	60,400
2218	***7996**	AUNION SANCHEZ, NOELIA	51,000	9,400	60,400
2219	***3595**	GONZALEZ GALEA, MELISA	59,000	1,360	60,360
2220	***5055**	REDONDO MARTIN, MARIA YOLANDA	56,000	4,330	60,330
2221	***7508**	SUAREZ RAMOS, LAURA	57,000	3,300	60,300
2222	***6955**	ISAAC ORTEGA, MARTINA	54,000	6,300	60,300
2223	***7010**	SANCHEZ VICENTE, CATALINA ISIDRA	54,000	6,300	60,300
2224	***5553**	GOMEZ SANCHEZ, NURIA	53,000	7,300	60,300
2225	***4292**	PINO MATAS, BEATRIZ	57,000	3,210	60,210
2226	***7352**	MACEDO COTRINA, MARIA DE LOS ANGELES	54,000	6,200	60,200
2227	***8527**	LEON SIERRA, ISABEL MARIA	51,000	9,200	60,200
2228	***5191**	ALVARADO MOSQUERO, MARIA JOSEFA	50,000	10,200	60,200
2229	***7762**	ANTON MUÑOZ, INMACULADA	51,000	9,160	60,160
2230	***5238**	MARTIN BOHOYO, CANDELAS	60,000	0,100	60,100
2231	***6528**	MICHARET DE LOS SANTOS, GEMA	51,000	9,060	60,060
2232	***6300**	LIBERAL BLAZQUEZ, MARIA ANGELES	53,000	7,050	60,050
2233	***7465**	RIBEIRO ANTON, IRENE	58,000	2,020	60,020
2234	***8535**	PEÑA DE LA PEÑA, MERCEDES	55,000	5,010	60,010
2235	***4176**	CITA CAMACHO, MARTA	60,000	0,000	60,000
2236	***8642**	DIAZ CAIDO, ANTONIA	60,000	0,000	60,000
2237	***1033**	DIAZ ACACIO, MARCO ANTONIO	60,000	0,000	60,000
2238	***5330**	GONZALEZ CAMACHO, MARIA ANGELES	60,000	0,000	60,000
2239	***0769**	MARTIN MORCUENDE, NURIA	60,000	0,000	60,000
2240	***3935**	REGUERO BORRELLA, MARTA	60,000	0,000	60,000
2241	***4937**	MANGAS VILLEGAS, LAURA	59,000	1,000	60,000
2242	***4213**	LAVADO GARRIDO, MARIA DOLORES	54,000	6,000	60,000
2243	***9573**	MORALES NARANJO, MARIA ROSARIO	54,000	6,000	60,000
2244	***7605**	MAHILLO SANCHEZ, MARIA ASUNCION	54,000	6,000	60,000
2245	***6499**	MARTIN CERRO, ANA ISABEL	54,000	6,000	60,000
2246	***8883**	ISIDORO ORTIZ, MARIA JOSE	53,000	7,000	60,000
2247	***7685**	LOPEZ ANTON, MARIA BELEN	53,000	7,000	60,000
2248	***0110**	RABAZO GONZALEZ, ROCIO	53,000	7,000	60,000
2249	***5343**	SANCHEZ RODRIGUEZ, CARMEN	53,000	7,000	60,000
2250	***3192**	BARRIOS MARTIN, VANESA	53,000	7,000	60,000
2251	***6505**	FLORES MORALES, MERCEDES	52,000	8,000	60,000
2252	***6123**	RODRIGUEZ VALADES, MARIA BELEN	52,000	8,000	60,000
2253	***2992**	ARNELA REYES, ISABEL	52,000	8,000	60,000
2254	***5228**	HERRERO CASADO, MARIA ROCIO	50,000	10,000	60,000
2255	***1067**	GIBELLO FERNANDEZ, MARIA DEL PILAR	53,000	6,970	59,970
2256	***6017**	VAQUERO BARRENA, MARIA ENCARNACION	56,000	3,920	59,920
2257	***9225**	RAMIREZ CARMONA, MARIA LUISA	54,000	5,920	59,920
2258	***3554**	COMERON GONZALEZ, EVA BELEN	51,000	8,900	59,900
2259	***8827**	MONTERO MATEO, CATALINA	51,000	8,900	59,900
2260	***3085**	CLARO MUNICIO, NOELIA	59,000	0,850	59,850
2261	***3948**	TORRES RODRIGUEZ, MARIA ISABEL	59,000	0,850	59,850
2262	***9681**	RODRIGUEZ FERNANDEZ, MARIA DEL CARMEN	52,000	7,850	59,850
2263	***0662**	SANCHEZ VAQUERIZO VILLALBA, PEDRO	57,000	2,830	59,830
2264	***9217**	VALIENTE GORDO, LUCIA	56,000	3,820	59,820
2265	***8514**	BARRANCO LOZANO, LAURA	58,000	1,810	59,810

**JUNTA DE EXTREMADURA**
Consejería de Sanidad y Servicios Sociales**TÉCNICO/A MEDIO SANITARIO: CUIDADOS AUXILIARES DE ENFERMERÍA**
(RES.CONV. 18/09/2017 Y 23/02/2018)**RELACIÓN DEFINITIVA DE APROBADOS (TURNO LIBRE)**

Nº	DNI	Apellido1 Apellido2, Nombre	Oposición	Concurso	Total
2266	***9358**	FONTANET FERNANDEZ, MARIA BELIA	57,000	2,810	59,810
2267	***0519**	HAUT GONZALEZ, CARMEN	55,000	4,800	59,800
2268	***0093**	CANO MARTIN, PALOMA	54,000	5,800	59,800
2269	***4800**	BARRIGA COLLADO, HAROA	53,000	6,800	59,800
2270	***8961**	GARCIA GARCIA, MANUELA	50,000	9,800	59,800
2271	***1807**	CORREA MORAN, ELISA	59,000	0,780	59,780
2272	***4365**	MONTAÑO TOMILLO, MARIA CARMEN	53,000	6,750	59,750
2273	***4775**	FELIPE JIMENEZ, ISABEL	53,000	6,700	59,700
2274	***2253**	GONZALEZ RIOS, MANUELA	52,000	7,700	59,700
2275	***8907**	FERNANDEZ SANCHEZ, ANA BELEN	50,000	9,690	59,690
2276	***9458**	GARCIA CARRILLO, ROSA MARIA	52,000	7,640	59,640
2277	***1789**	RUBIO POLO, ANTONIA	55,000	4,610	59,610
2278	***8259**	TRAVANCA VEREDAS, JOANA MADALENA	58,000	1,600	59,600
2279	***4289**	SAN ANDRES GONZALEZ, MARIA DEL PILAR	55,000	4,600	59,600
2280	***6374**	ARIAS RODRIGUEZ, CRISTINA	53,000	6,600	59,600
2281	***4936**	BECERRA CANTERO, MARIA FERNANDA	51,000	8,600	59,600
2282	***2121**	HERAS VAQUERA, FRANCISCO JAVIER	55,000	4,570	59,570
2283	***7133**	BAJO VIÑA, EDITA	52,000	7,510	59,510
2284	***5527**	CABANILLAS GONZALEZ, INMACULADA	57,000	2,500	59,500
2285	***9191**	SALIDO TRAVER, MARINA	53,000	6,480	59,480
2286	***5401**	ANTUNEZ CAYADO, MELODY	59,000	0,400	59,400
2287	***0168**	CAMPOS SANZ, MARIA LUISA	52,000	7,400	59,400
2288	***7929**	MESIAS ALVAREZ, ANA MARIA	52,000	7,400	59,400
2289	***2516**	HERNANDEZ NEVADO, SARA	59,000	0,350	59,350
2290	***6006**	VAQUERO VALLE, MARIA DE LA VEGA	53,000	6,300	59,300
2291	***8000**	GONZALEZ GARCIA, ROSA MARIA	52,000	7,300	59,300
2292	***7853**	PEREZ GONZALEZ, MARIA JOSE	52,000	7,300	59,300
2293	***8928**	AGUILAR RAFAEL, ELENA	52,000	7,300	59,300
2294	***7238**	DOMINGUEZ GARCIA, MARIA DEL CARMEN	51,000	8,300	59,300
2295	***7870**	GARCIA PAQUICO, MARIA DEL PILAR	52,000	7,250	59,250
2296	***8414**	MARTIN CABALLERO, MARIA ISABEL	51,000	8,220	59,220
2297	***1577**	GONZALEZ GONZALEZ, MARIANA	54,000	5,210	59,210
2298	***3534**	CRUZ LORIDO, CONCEPCION DE LA	55,000	4,200	59,200
2299	***4920**	POLO POLO, BEATRIZ	53,000	6,200	59,200
2300	***1089**	PEREZ PAVÓN, ANDREA	52,000	7,200	59,200
2301	***4243**	ARIAS SOLIS, LAURA	52,000	7,200	59,200
2302	***3704**	ORANTIOS CORDERO, MARIA DEL CARMEN	53,000	6,170	59,170
2303	***2656**	BOZA CABRERA, ALEJANDRA	55,000	4,145	59,145
2304	***1000**	CEBALLOS EXPOSITO, MARIA FERNANDA	53,000	6,050	59,050
2305	***8953**	CORIA CUELLAR, MARIA ISABEL	59,000	0,000	59,000
2306	***3469**	DOMINGUEZ HERNANDEZ, ANA	59,000	0,000	59,000
2307	***5719**	GIL TORRES, FRANCISCA	59,000	0,000	59,000
2308	***6842**	GONZALEZ PEREZ, CRISTINA PIEDAD	59,000	0,000	59,000
2309	***2306**	HERNANDEZ GUILLEN, JOHANA	59,000	0,000	59,000
2310	***6432**	MENIQUE MARIÑO, NAIARA	59,000	0,000	59,000
2311	***4076**	MURIEL ANTEQUERA, MARIA PILAR	59,000	0,000	59,000
2312	***1333**	PASCUAL PANIAGUA, OSCAR	59,000	0,000	59,000
2313	***8574**	SANCHEZ SUERO, MARIA DEL CARMEN	59,000	0,000	59,000
2314	***5770**	URQUIA ANTUNEZ, AMAYA	59,000	0,000	59,000

**JUNTA DE EXTREMADURA**

Consejería de Sanidad y Servicios Sociales

**TÉCNICO/A MEDIO SANITARIO: CUIDADOS AUXILIARES DE ENFERMERÍA
(RES.CONV. 18/09/2017 Y 23/02/2018)****RELACIÓN DEFINITIVA DE APROBADOS (TURNO LIBRE)**

Nº	DNI	Apellido1 Apellido2, Nombre	Oposición	Concurso	Total
2315	***6892**	LOPEZ SAEZ, ALFONSO MARIA	54,000	5,000	59,000
2316	***3646**	DIONISIO DEL AMO, MARIA OLIVA	53,000	6,000	59,000
2317	***0360**	MORAN GIL, MARIA DOLORES	53,000	6,000	59,000
2318	***7473**	RAIMUNDO GONZALEZ, MARIA LUISA	53,000	6,000	59,000
2319	***5283**	CORDOBA GUERRA, MARIA JOSE	52,000	7,000	59,000
2320	***7435**	MACARRO HERNANDEZ, GEMA	50,000	9,000	59,000
2321	***6718**	OSA VIVAS, MARIA EUGENIA DE LA	55,000	3,950	58,950
2322	***1130**	CLEMENTE SANCHEZ, MARIA TERESA	58,000	0,900	58,900
2323	***4232**	RICO BARRADO, DESIREE	50,000	8,900	58,900
2324	***9594**	GONZALEZ SUAREZ, SHEILA	58,000	0,850	58,850
2325	***1810**	FATELA ALONSO, RAQUEL	52,000	6,850	58,850
2326	***7994**	SALAS BAUTISTA, MARIA AMPARO	52,000	6,800	58,800
2327	***0962**	CANTOS MENDOZA, MARIA DEL PILAR	51,000	7,800	58,800
2328	***7274**	ALVEZ CORBACHO, PURIFICACION	51,000	7,800	58,800
2329	***4737**	BECCERRA GARCIA, MARIA INMACULADA	51,000	7,800	58,800
2330	***3097**	MOIRON BENITEZ, ELIA	55,000	3,760	58,760
2331	***3819**	ELICES CERRO, AROA	58,000	0,750	58,750
2332	***2817**	RONCO HERNANDEZ, JUAN LUIS	55,000	3,740	58,740
2333	***7526**	DIAZ DIAZ, EVA MARIA	54,000	4,701	58,701
2334	***1544**	DIAZ MORAN, MARIA CRISTINA	55,000	3,630	58,630
2335	***6477**	CASTAÑO MORENO, AMELIA	55,000	3,610	58,610
2336	***9624**	MARTIN CAMPOS, ESTHER	50,000	8,600	58,600
2337	***8315**	GUILLEN PACHON, ROSA MARIA	56,000	2,580	58,580
2338	***8742**	CABALLERO PEREZ, ALBA	55,000	3,530	58,530
2339	***1257**	MARTIN HERNANDEZ, RUTH INES	56,000	2,500	58,500
2340	***7919**	LOPEZ ZAMBRANO, PAULA	52,000	6,500	58,500
2341	***9540**	LOZANO GONZALEZ, MARIA	50,000	8,500	58,500
2342	***1921**	VOYTOVYCH VOYTOVYCH, HALYNA	58,000	0,420	58,420
2343	***6585**	MARTIN MORIÑIGO, DOLORES DE ANGELES	52,000	6,400	58,400
2344	***9171**	CHAMORRO VALENCIA, MARIA DEL MAR	51,000	7,400	58,400
2345	***1843**	PACHE GARRIDO, CATALINA	51,000	7,400	58,400
2346	***0929**	SANCHEZ MIGUEL, MARIA DE LOS ANGELES	50,000	8,400	58,400
2347	***7654**	LAVADO CARDENAS, SARA	52,000	6,370	58,370
2348	***7715**	RIVERA HERNANDEZ, DIANA	52,000	6,370	58,370
2349	***1208**	GONZALEZ DEL CASTILLO, SHEREZADE	51,000	7,370	58,370
2350	***1034**	HERNANDEZ BARCA, JULIA	57,000	1,350	58,350
2351	***8487**	MARTIN PEREZ, BEGOÑA	58,000	0,300	58,300
2352	***2189**	BLAZQUEZ PASCUAL, FRANCISCO JAVIER	58,000	0,300	58,300
2353	***7764**	FERNANDEZ FERNANDEZ DE TREJO, FATIMA	52,000	6,250	58,250
2354	***1928**	LEAL OLLERO, MARIA RAQUEL	57,000	1,200	58,200
2355	***6364**	RUIZ SIERRA, MARIA YOLANDA	56,000	2,200	58,200
2356	***5697**	COLLADO CABANILLAS, CESAREA	51,000	7,200	58,200
2357	***1417**	CASADO CORDERO, SHEILA	54,000	4,190	58,190
2358	***7703**	ARIAS CABEZA, DOLORES	54,000	4,190	58,190
2359	***4857**	PARDO DURAN, CRISTINA	53,000	5,160	58,160
2360	***7028**	JORGE MARIN, MARIA ELENA	52,000	6,100	58,100
2361	***6454**	POZO TRIVIÑO, INMACULADA DEL	51,000	7,100	58,100
2362	***6107**	LAGAR GUERRERO, MARIA SHEILA	55,000	3,050	58,050
2363	***1415**	CERRO RIOS, URSULA DEL	58,000	0,000	58,000

TÉCNICO/A MEDIO SANITARIO: CUIDADOS AUXILIARES DE ENFERMERÍA
(RES.CONV. 18/09/2017 Y 23/02/2018)
RELACIÓN DEFINITIVA DE APROBADOS (TURNO LIBRE)

Nº	DNI	Apellido1 Apellido2, Nombre	Oposición	Concurso	Total
2364	***0624**	DOMINGUEZ MENDEZ, MARIA VERONICA	58,000	0,000	58,000
2365	***9679**	DONCEL RUBIAS, DAVID	58,000	0,000	58,000
2366	***8343**	LEON ARROYO, DOMINGO	58,000	0,000	58,000
2367	***5049**	MEJIA BELTRAN, MARIA TERESA	58,000	0,000	58,000
2368	***1428**	MERINO HUERTAS, SOFIA	58,000	0,000	58,000
2369	***1175**	MARTIN SANCHEZ, MARIA CARMEN	58,000	0,000	58,000
2370	***2731**	RODRIGUEZ RODRIGUEZ, PEDRO JACINTO	58,000	0,000	58,000
2371	***6647**	SALGADO BERNALDEZ, SHEYLA	58,000	0,000	58,000
2372	***9739**	SANTANA GONZALEZ, ANGELA	58,000	0,000	58,000
2373	***3059**	BAZ MENESES, PATRICIA	58,000	0,000	58,000
2374	***7548**	DIAZ SANCHEZ, ROSA MARIA	52,000	6,000	58,000
2375	***3283**	MENACHO GALLEGO, ANTONIA	52,000	6,000	58,000
2376	***5761**	MARTIN PEREZ, MARIA DOLORES	52,000	6,000	58,000
2377	***1199**	MARTIN SANCHEZ, SARA	52,000	6,000	58,000
2378	***7954**	CEREZO GARCIA, LETICIA	51,000	7,000	58,000
2379	***1115**	JARA RODRIGUEZ, ANA ALMUDENA	55,000	2,900	57,900
2380	***7603**	GARCIA CASTAÑÓN, MARIA DE LOS ANGELES	57,000	0,800	57,800
2381	***2503**	AMARILLA CORRALES, OLGA	50,000	7,800	57,800
2382	***9405**	SANCHEZ PAREDES, MARIA BELEN	57,000	0,750	57,750
2383	***1872**	LOPEZ PLIEGO, SUSANA	57,000	0,690	57,690
2384	****6360*	SILVA LARA, PAULA ANDREA	55,000	2,630	57,630
2385	***4793**	GONZALEZ GONZALEZ, LEONOR	52,000	5,610	57,610
2386	***3300**	GARCIA SEQUEDO, FLORA	55,000	2,600	57,600
2387	***2935**	MARTIN CORRALES, FRANCISCA	54,000	3,530	57,530
2388	***4308**	ACOSTA ORTIZ, MARIA SOLEDAD	57,000	0,500	57,500
2389	***3288**	LEON ADAME, MACARENA	53,000	4,500	57,500
2390	***4372**	CARO HERRERO, MARIA LOURDES	51,000	6,500	57,500
2391	***4804**	MOLANO REY, MARIA BEGOÑA	50,000	7,500	57,500
2392	***2976**	ALCON PESADO, JUAN LUIS	56,000	1,490	57,490
2393	***5790**	MARCHENA MIGUEL, RAQUEL	57,000	0,460	57,460
2394	***4016**	GUTIERREZ ACEITUNO, MANUELA	56,000	1,445	57,445
2395	***4456**	PEGUERO PARRA, MARIA VICTORIA	52,000	5,420	57,420
2396	***5173**	LUMBRERAS CANTERO, MARIA YOLANDA	51,000	6,400	57,400
2397	***7712**	RODRIGUEZ LOZANO, NOELIA	51,000	6,370	57,370
2398	***8763**	MANZANO MANZANO, ANA MARIA	50,000	7,370	57,370
2399	***7532**	MARTIN SOLETO, CORAL	52,000	5,290	57,290
2400	***9866**	TORO DOMINGUEZ, INMACULADA	51,000	6,220	57,220
2401	***6767**	MOLINO HURTADO, BEATRIZ	57,000	0,200	57,200
2402	***3833**	LUARTE GALLARDO, NATALIA	51,000	6,200	57,200
2403	***2409**	DOMINGUEZ MARTIN, EVA	50,000	7,200	57,200
2404	***3939**	GONZALEZ HIDALGO, MANUELA	50,000	7,200	57,200
2405	***7872**	SANTANO MARTIN, GEMA	56,000	1,160	57,160
2406	***4194**	GARCIA RODRIGUEZ, VIRGINIA	51,000	6,100	57,100
2407	***2508**	MATEOS GARCIA, SARA	53,000	4,080	57,080
2408	***3574**	CIDONCHA LOZANO, ALICIA	57,000	0,050	57,050
2409	***0687**	CARRASCO BURGOS, MARIA GRACIA	57,000	0,000	57,000
2410	***0720**	ORTIZ CASILLAS, PALOMA	57,000	0,000	57,000
2411	***8751**	RODRIGUEZ CRESPO, ZAIRA	57,000	0,000	57,000
2412	***2987**	SOLIS GONZALEZ, CRISTINA	57,000	0,000	57,000
2413	***6535**	TIENZA MATE, PATRICIA	57,000	0,000	57,000
2414	***6518**	TAPIA GONZALEZ, CARMEN	57,000	0,000	57,000
2415	***6086**	ALVAREZ GOMEZ, MARIA DEL PILAR	57,000	0,000	57,000
2416	***6419**	JIMENEZ LANCHO, VERONICA	51,000	6,000	57,000

JUNTA DE EXTREMADURA
 Consejería de Sanidad y Servicios Sociales

TÉCNICO/A MEDIO SANITARIO: CUIDADOS AUXILIARES DE ENFERMERÍA
(RES.CONV. 18/09/2017 Y 23/02/2018)
RELACIÓN DEFINITIVA DE APROBADOS (TURNO LIBRE)

Nº	DNI	Apellido1 Apellido2, Nombre	Oposición	Concurso	Total
2417	***5903**	LORO VICENTE, JUAN CARLOS	51,000	6,000	57,000
2418	***1575**	TOVAR BERNAL, SANDRA	50,000	6,960	56,960
2419	***5967**	RONCO GUILLEN, MARIA SANDRA	50,000	6,950	56,950
2420	***0106**	ROMERO AZPIAZU, MARIA JULIANA	56,000	0,900	56,900
2421	***8736**	FRANCO LLERA, YOLANDA	55,000	1,900	56,900
2422	***0894**	GARCIA MACIAS, MARIA	51,000	5,780	56,780
2423	***6904**	ASENSIO PARRA, ANABEL	50,000	6,700	56,700
2424	***1478**	NUÑEZ PERIANES, ALMUDENA	51,000	5,620	56,620
2425	***7091**	MAYA MARTINEZ, MARIA CARMEN	56,000	0,600	56,600
2426	***8320**	PEÑA MUÑINO, PATRICIA	56,000	0,600	56,600
2427	***5726**	LOPEZ ARRIERO, ANA	55,000	1,600	56,600
2428	***1601**	CARRASCO SALGADO, ISABEL	50,000	6,600	56,600
2429	***7976**	SANCHEZ LAJAS, CAROLINA	51,000	5,560	56,560
2430	***1310**	CONEJO ANDRADE, MARIA ANGELES	50,000	6,500	56,500
2431	***4293**	MOLINA SANTOS, ROSARIO	50,000	6,500	56,500
2432	***5774**	PRIETO FERNANDEZ, GEMMA	52,000	4,480	56,480
2433	***0792**	RUBIO BERMEJO, MARTA	54,000	2,440	56,440
2434	***3022**	FRATTINI LUCENA, SHEILA BRENDA	51,000	5,430	56,430
2435	***7669**	GONZALEZ MARQUEZ, EULALIA	51,000	5,420	56,420
2436	***9076**	LANCHARRO RAMOS, ALMUDENA	51,000	5,400	56,400
2437	***3967**	PATIÑO MEJIA, BLANCA MIRIAM	50,000	6,400	56,400
2438	***4447**	FERRERA GUDIÑO, CARMEN	54,000	2,300	56,300
2439	***6675**	GONZALEZ GARCIA, MARIA DEL ROCIO	50,000	6,300	56,300
2440	***2483**	BLAZQUEZ PEREZ, JULIA	50,000	6,300	56,300
2441	***6909**	MENDOZA MARTIN, MARIA DE FATIMA	55,000	1,290	56,290
2442	***4708**	NIETO CABANILLAS, MARIA CARMEN	51,000	5,230	56,230
2443	***6423**	JIMENEZ GARCIA, ANA BELEN	52,000	4,210	56,210
2444	***0571**	MARIN IGLESIAS, LUISA VANESSA	51,000	5,210	56,210
2445	***7520**	CARRION RASTROLLO, MARIA DEL ROCIO	56,000	0,100	56,100
2446	***4214**	GONZALEZ MAYA, MARIA JOSE	56,000	0,100	56,100
2447	***4394**	PARDO GALLARDO, ESTHER	56,000	0,100	56,100
2448	***6248**	CORRALES MATAMOROS, JUAN MANUEL	56,000	0,000	56,000
2449	***2379**	DORADO DORADO, ROSARIO	56,000	0,000	56,000
2450	***9085**	PEREZ GALLARDO, SANDRA	56,000	0,000	56,000
2451	***5759**	ROMERO GAMERO, ANGELES	56,000	0,000	56,000
2452	***3798**	SORIANO DE JESUS, NOELIA	56,000	0,000	56,000
2453	***0256**	SANCHEZ-CAPITAN MARTIN, MARIA DOLORES	56,000	0,000	56,000
2454	***2763**	ALEGRE NIETO, GEMA MARIA	56,000	0,000	56,000
2455	***0631**	ROMERO GORDO, FRANCISCA MARIA	54,000	2,000	56,000
2456	***5938**	LOPEZ QUIROS, ISABEL	50,000	6,000	56,000
2457	***6384**	ROMO DIAZ, MARIA JESUS	50,000	6,000	56,000
2458	***6389**	MARTIN GUTIERREZ, FERNANDA	51,000	4,910	55,910
2459	***8543**	BARRIO DIAZ DE HERRERA, MARIA SOLEDAD	50,000	5,910	55,910
2460	***4852**	GONZALEZ BENITEZ, ANA BEATRIZ	51,000	4,870	55,870
2461	***3656**	CEDEÑO RODRIGUEZ, LUCIA	54,000	1,800	55,800
2462	***3378**	RONCERO SANCHEZ, MARIA PUERTO	51,000	4,800	55,800
2463	***8099**	FLORES ORDONEZ, MARIA ROCIO	55,000	0,750	55,750
2464	***7654**	VILLAR HURTADO, ELIA	53,000	2,720	55,720
2465	***1439**	TRINIDAD BELENÉS, CONSOLACION	51,000	4,720	55,720
2466	***7847**	MARTINEZ LAGAR, MARTA	54,000	1,700	55,700
2467	***9965**	MASERO LAGAR, MARIA CLARA	54,000	1,700	55,700
2468	***8315**	GALAVIS NEVADO, MARIA DEL MAR	51,000	4,670	55,670



JUNTA DE EXTREMADURA
Consejería de Sanidad y Servicios Sociales

TÉCNICO/A MEDIO SANITARIO: CUIDADOS AUXILIARES DE ENFERMERÍA
(RES.CONV. 18/09/2017 Y 23/02/2018)

RELACIÓN DEFINITIVA DE APROBADOS (TURNO LIBRE)

Nº	DNI	Apellido1 Apellido2, Nombre	Oposición	Concurso	Total
2469	***4484**	GARCIA ACEVES, MARIA PIEDAD	55,000	0,600	55,600
2470	***6130**	BLAZQUEZ BAZ, ESTELA	50,000	5,600	55,600
2471	***1344**	LUENGO ENCINAS, CRISTINA	50,000	5,490	55,490
2472	***8964**	PEDRERA SANGUINO, MARIA DIONISIA	55,000	0,400	55,400
2473	***4916**	PALOS ISAAC, SANDRA MAGDALENA	54,000	1,400	55,400
2474	***9935**	MATEOS BORRELLA, MARIA BELEN	53,000	2,390	55,390
2475	***7321**	HERNANDEZ RAMOS, MARIA SOFIA	53,000	2,350	55,350
2476	***2800**	FERNANDEZ GRANADO, LAURA MARIA	51,000	4,340	55,340
2477	***4817**	SANCHEZ-CORTES MACARRO, MARIA ESTHER	52,000	3,320	55,320
2478	***0416**	BARRIGA MARQUEZ, MARIA CARMEN	52,000	3,240	55,240
2479	***4163**	MORERA VARON, MARIA JUSTA	53,000	2,190	55,190
2480	***5750**	LAVADO PULIDO, FRANCISCA	53,000	2,120	55,120
2481	***1858**	GALAN SANCHEZ, MARIA DEL CARMEN	50,000	5,110	55,110
2482	***7448**	RIPADO CORDERO, TANIA	55,000	0,100	55,100
2483	***4396**	BRAVO HERNANDEZ, VIRGINIA	54,000	1,100	55,100
2484	***8806**	BERMEJO GUTIERREZ, JENNIFER	51,000	4,080	55,080
2485	***7140**	JARQUE GONZALEZ, MARIA DEL PUERTO	52,000	3,070	55,070
2486	***7721**	BLANCO GONZALEZ, ALFREDO	50,000	5,050	55,050
2487	***5183**	DIAZ GOMEZ, MONICA	55,000	0,000	55,000
2488	***6714**	DIAZ RAMOS, MERCEDES	55,000	0,000	55,000
2489	***7998**	DONAIRE GONZALEZ, JOSEFA	55,000	0,000	55,000
2490	***2650**	DURAN SUAREZ, LORENA	55,000	0,000	55,000
2491	***5016**	GOMEZ RODRIGUEZ, MARIA ANGELES	55,000	0,000	55,000
2492	***7919**	GOMEZ TORRES, NOELIA	55,000	0,000	55,000
2493	***0881**	GAMERO MACARRO, MARICARMEN	55,000	0,000	55,000
2494	***4650**	ISAZA TENORIO, EVELIN	55,000	0,000	55,000
2495	***3776**	MARTIN RINCON, MARIA JESUS	55,000	0,000	55,000
2496	***6126**	REJON SANCHEZ, MARIA LOURDES	55,000	0,000	55,000
2497	***5357**	REBOLLO TAVERO, ANTONIA DOLORES	55,000	0,000	55,000
2498	***5270**	ROJO MACARENO, MARIA MERCEDES	55,000	0,000	55,000
2499	***4744**	RUFO CALERO, LUZ MARINA	55,000	0,000	55,000
2500	***4516**	TEJERO BARROSO, PAULA	55,000	0,000	55,000
2501	***6395**	TEJADO COTO, FRANCISCA	55,000	0,000	55,000
2502	***9921**	ARCOS OTERO, BRUNO	55,000	0,000	55,000
2503	***5067**	BAS POMBERO, MARIA ANTONIA	55,000	0,000	55,000
2504	***5490**	MURIEL CABALLERO, ISABEL	53,000	2,000	55,000
2505	***9888**	ORTEGA MARISCAL, MARIA REMEDIOS	51,000	3,990	54,990
2506	***5733**	MOLANO SANZ, VANESA	51,000	3,960	54,960
2507	***7617**	MATA DURA, MONTSERRAT	54,000	0,900	54,900
2508	***5359**	BECERRA DELGADO, MARIA PILAR	50,000	4,870	54,870
2509	***9760**	CARRASCAL BARROS, DAVID	54,000	0,600	54,600
2510	***1870**	KIRICHENKO KIRICHENKO, ELENA	52,000	2,590	54,590
2511	***1415**	GONZALEZ MARTIN, MARIA DE LAS NIEVES	51,000	3,560	54,560
2512	***4842**	JESUS MACIAS, MIGUEL ANGEL	53,000	1,500	54,500
2513	***8250**	TENRERO GONZALEZ, LAURA	50,000	4,480	54,480
2514	***2376**	ALONSO SALINAS, MARIA ISABEL	50,000	4,410	54,410
2515	***9429**	FERNANDEZ MORENO, DANIEL	51,000	3,300	54,300
2516	***1367**	GONZALEZ MACIAS, MARIA DEL CARMEN	51,000	3,300	54,300

**JUNTA DE EXTREMADURA**

Consejería de Sanidad y Servicios Sociales

**TÉCNICO/A MEDIO SANITARIO: CUIDADOS AUXILIARES DE ENFERMERÍA
(RES.CONV. 18/09/2017 Y 23/02/2018)****RELACIÓN DEFINITIVA DE APROBADOS (TURNO LIBRE)**

Nº	DNI	Apellido1 Apellido2, Nombre	Oposición	Concurso	Total
2517	***3975**	VILLA EXPOSITO, MARIA ANGELES	51,000	3,300	54,300
2518	***0741**	MARTINEZ RODRIGUEZ, SANDRA	54,000	0,200	54,200
2519	***8274**	CANO LOPEZ, MARIA DOLORES	54,000	0,000	54,000
2520	***9450**	FLORES PRIETO, MENCIA	54,000	0,000	54,000
2521	***9877**	GONZALEZ MORENO, INES MARIA	54,000	0,000	54,000
2522	***9038**	LECHÓN GARCIA, CECILIO	54,000	0,000	54,000
2523	****4339*	LINO WILLIAMS, MARIA JULISSA	54,000	0,000	54,000
2524	***7010**	LOPEZ ESCOBAR, ANA MARIA	54,000	0,000	54,000
2525	***2646**	MARTIN GONZALEZ, AZAHARA MARIA	54,000	0,000	54,000
2526	***4905**	RODRIGUEZ FRANCO, OLGA	54,000	0,000	54,000
2527	***0083**	SAGERAS RODRIGUEZ, ISABEL	54,000	0,000	54,000
2528	***7741**	BALBOA SANTAMARIA, YOLANDA	54,000	0,000	54,000
2529	***5715**	CORBACHO GONZALEZ, ANTONIA MARIA	50,000	3,990	53,990
2530	***7370**	VALERO GOMEZ, JUANA MARIA	52,000	1,810	53,810
2531	***7603**	GARCIA CASTAÑON, MARIA INMACULADA	53,000	0,720	53,720
2532	***8328**	CARCABOSO ZAMBRANO, MARIA TERESA	53,000	0,300	53,300
2533	***3638**	MOLINA VIVAS, ANA BELEN	51,000	2,220	53,220
2534	***9647**	EGIDO CURADO, MARIA TERESA	53,000	0,200	53,200
2535	***6830**	AVILA MARQUEZ, MATILDE	51,000	2,200	53,200
2536	***6498**	ROMAN MOGOLLON, M DEL CARMEN	51,000	2,100	53,100
2537	***4102**	MILLAN CONEJO, MIREIA	51,000	2,052	53,052
2538	***7932**	CHAVERO CALERO, JAVIER	53,000	0,000	53,000
2539	***8785**	CAÑADA MUÑOZ, ANA	53,000	0,000	53,000
2540	***4501**	DIAZ RAMOS, ARANZAZU	53,000	0,000	53,000
2541	***2337**	FERNANDEZ ALVEZ, ISABEL	53,000	0,000	53,000
2542	***3180**	GONZALEZ MARTIN, AARON	53,000	0,000	53,000
2543	***7599**	GUTIERREZ GONZALEZ, MARIA MILAGROS	53,000	0,000	53,000
2544	***8805**	GUTIERREZ GUERRA, LAURA	53,000	0,000	53,000
2545	***6400**	GUZMAN TERRONES, MARIA DOLORES	53,000	0,000	53,000
2546	***0066**	GARCIA GARCIA, SONIA	53,000	0,000	53,000
2547	***6539**	IGLESIAS Balsa, MARIA SOL	53,000	0,000	53,000
2548	***3617**	LOPEZ CANCHO, NEREA	53,000	0,000	53,000
2549	***7611**	LOPEZ PULIDO, MARIA CANDELAS	53,000	0,000	53,000
2550	***5435**	MUÑOZ SANCHEZ, MARIA VICTORIA	53,000	0,000	53,000
2551	***3285**	POLO GARCIA, FATIMA	53,000	0,000	53,000
2552	***9720**	REDONDO CRUZ, ANGEL LUIS	53,000	0,000	53,000
2553	***5843**	RISCO ZAZO, SONIA	53,000	0,000	53,000
2554	***0354**	ALONSO MORGADO, MARIA DE LA LUZ	53,000	0,000	53,000
2555	***9738**	CERRATO ESPINOSA, MANUELA	51,000	2,000	53,000
2556	***6971**	LOPEZ DOMINGUEZ, MARIA DEL CARMEN	51,000	1,800	52,800
2557	***2694**	CASERO BERMEJO, NURIA	51,000	1,500	52,500
2558	***9879**	SALGUERO GARCIA, ALICIA	51,000	1,500	52,500
2559	***9441**	VECINA MORENO, ANTONIO LUIS	51,000	1,380	52,380
2560	***6170**	REGALADO CANO, ANA MARIA	51,000	1,320	52,320
2561	***6951**	CARO GOMEZ, ESMERALDA	52,000	0,300	52,300
2562	***1991**	MOHEDAS BARRA, ANA MARIA	50,000	2,210	52,210
2563	***9353**	CALDERA GOMEZ, NAZARET	52,000	0,200	52,200
2564	***3467**	PALOMINO CASQUERO, MARIA MONTANA	51,000	1,200	52,200
2565	***7744**	PACOMIO MORENO, MARIA INMACULADA	50,000	2,170	52,170

**TÉCNICO/A MEDIO SANITARIO: CUIDADOS AUXILIARES DE ENFERMERÍA**
(RES.CONV. 18/09/2017 Y 23/02/2018)**RELACIÓN DEFINITIVA DE APROBADOS (TURNO LIBRE)**

Nº	DNI	Apellido1 Apellido2, Nombre	Oposición	Concurso	Total
2566	***0867**	CAMPOS AVILA, MENCIA	52,000	0,100	52,100
2567	***1077**	GRUESO RAMOS, MONTSERRAT	52,000	0,100	52,100
2568	***3368**	ACOSTA CORDERO, EVA MARIA	52,000	0,100	52,100
2569	***4642**	CABALLERO MORENO, RUBEN	52,000	0,000	52,000
2570	***8064**	DOMINGUEZ ACEDO, ALMUDENA	52,000	0,000	52,000
2571	***0740**	FERNANDEZ GARCIA-GIL, CRISTINA	52,000	0,000	52,000
2572	***4501**	FERNANDEZ RODRIGUEZ, PURIFICACION	52,000	0,000	52,000
2573	***0847**	GONZALO SANCHEZ, MARIA JULIA	52,000	0,000	52,000
2574	***8109**	GARCIA HERNANDEZ, MARIA SAGRARIO	52,000	0,000	52,000
2575	***7327**	HERNANDEZ SARRIA, BEATRIZ	52,000	0,000	52,000
2576	***6015**	MORALES GARCIA, ANTONIA	52,000	0,000	52,000
2577	***6018**	MARTIN IGLESIAS, FIRELA	52,000	0,000	52,000
2578	***7598**	NIETO MATEO, SONIA	52,000	0,000	52,000
2579	***5605**	PEREZ ESPINOSA, ANA MARIA	52,000	0,000	52,000
2580	***5346**	PRIETO SANCHEZ, ANTONIA PILAR	52,000	0,000	52,000
2581	***3009**	REVELO GIL, ROBERTO	52,000	0,000	52,000
2582	***4927**	ROSCO PULIDO, PILAR	52,000	0,000	52,000
2583	***8094**	RUIZ OLIVA, CRISTINA	52,000	0,000	52,000
2584	***6015**	RUBIO NAVAREÑO, PILAR	52,000	0,000	52,000
2585	***7290**	SANROMAN CORRALIZA, BEATRIZ	52,000	0,000	52,000
2586	***2354**	BUENO ABAD, JUDIT	52,000	0,000	52,000
2587	***1724**	BARRANTES HOLGADO, MARIA ASUNCION	52,000	0,000	52,000
2588	***2366**	IZQUIERDO FERNANDEZ, LETICIA	50,000	1,990	51,990
2589	***6799**	GARCIA HERMOSEL, GEMA	51,000	0,910	51,910
2590	***4850**	GARCIA GARCIA, MARIA JOSE	50,000	1,900	51,900
2591	***2492**	CAÑADAS MENDEZ, NURIA	51,000	0,860	51,860
2592	***7028**	VEGA RODRIGUEZ, SANDRA	51,000	0,810	51,810
2593	***0537**	ABRIL ESPINO, MARIA DEL CARMEN	50,000	1,800	51,800
2594	***7186**	VIÑA CHORRO, NATALIA	50,000	1,660	51,660
2595	***3877**	CIDONCHA SIERRA, ANGELA	50,000	1,500	51,500
2596	***7897**	REPILADO CORDERO, MARIA	50,000	1,500	51,500
2597	***1186**	MORENO SANCHEZ, MARIA DEL CARMEN	50,000	1,300	51,300
2598	***4012**	MEDINA MATITO, MARIA TERESA	51,000	0,100	51,100
2599	***0001**	CABEZON LANCHO, MARIA BLANCA ISABEL	51,000	0,000	51,000
2600	***4679**	GOMEZ FERNANDEZ, MARIA BEGOÑA	51,000	0,000	51,000
2601	***8393**	GOMEZ GUTIERREZ, MARIA JESUS	51,000	0,000	51,000
2602	***1306**	GUIJO FERNANDEZ, BEATRIZ	51,000	0,000	51,000
2603	***2724**	IGLESIAS MIRANDA, MARIA DEL CARMEN	51,000	0,000	51,000
2604	***1292**	MATEOS SALCEDO, MARIA JOSE	51,000	0,000	51,000
2605	***7445**	PAJUELO FERNANDEZ, ARANCHA	51,000	0,000	51,000
2606	***6438**	PALO GARCIA, SERAFIN	51,000	0,000	51,000
2607	***3087**	RODRIGUEZ TORES, DANIEL	51,000	0,000	51,000
2608	***0763**	RAMIREZ CRESPO, NEREA	51,000	0,000	51,000
2609	***0520**	RAMIREZ GARCIA, CRISTINA	51,000	0,000	51,000
2610	***9675**	SANGUESA SAN MIGUEL, MILAGROS	51,000	0,000	51,000
2611	***7511**	AMPARO NUÑEZ, MARIA CARMEN	51,000	0,000	51,000
2612	***5948**	APOLO GASPAR, MARIA ISABEL	51,000	0,000	51,000
2613	***5728**	BELTRAN GIRALT, PEDRO JAVIER	51,000	0,000	51,000
2614	***3556**	BARBERO PANIAGUA, MARTA	51,000	0,000	51,000
2615	***7526**	SANCHEZ ESPINOSA, MARIA ELENA	50,000	0,700	50,700
2616	***0039**	DONCEL GARCIA, DESIREE	50,000	0,690	50,690
2617	***7757**	ORTIZ FERNANDEZ, JOAQUINA	50,000	0,600	50,600

**TÉCNICO/A MEDIO SANITARIO: CUIDADOS AUXILIARES DE ENFERMERÍA**
(RES.CONV. 18/09/2017 Y 23/02/2018)**RELACIÓN DEFINITIVA DE APROBADOS (TURNO LIBRE)**

Nº	DNI	Apellido1 Apellido2, Nombre	Oposición	Concurso	Total
2618	***8322**	SALGUERO GARCIA, SANDRA	50,000	0,570	50,570
2619	***1872**	CALDERON ANDRES, HILARIO	50,000	0,400	50,400
2620	***5479**	ROMERO PARTIDO, ROSALIA	50,000	0,300	50,300
2621	***6529**	CAJO REOLID, ASCENSION	50,000	0,000	50,000
2622	***3182**	CALLE IZQUIERDO, LAURA	50,000	0,000	50,000
2623	***6431**	CAMINO CORDERO, VIRGINIA DEL	50,000	0,000	50,000
2624	***5510**	GIL CONDE, MARIA DEL CARMEN	50,000	0,000	50,000
2625	***6955**	GOMEZ MONTERO, LUCIA	50,000	0,000	50,000
2626	***2460**	GOMEZ MARTIN, LUZDIVINA	50,000	0,000	50,000
2627	***2001**	GORDO RODRIGUEZ, SORAYA	50,000	0,000	50,000
2628	***1032**	GARCIA PEREZ, ROSA ANA	50,000	0,000	50,000
2629	***8166**	GARCIA SANCHEZ, ANA	50,000	0,000	50,000
2630	***6923**	GARRIDO GONZALEZ, MARIA ANGELES	50,000	0,000	50,000
2631	***8238**	HERNANDEZ MORENO, JOSE MANUEL	50,000	0,000	50,000
2632	***6010**	MENESES JORNA, ROSA ANA	50,000	0,000	50,000
2633	***6958**	NORIEGA VAZQUEZ, MONICA	50,000	0,000	50,000
2634	***4340**	PEREZ MURILLO, RAFAELA	50,000	0,000	50,000
2635	***1304**	PRIETO VILLAR, LUZ MARIA	50,000	0,000	50,000
2636	***3454**	PUERTO SANCHEZ, MELISA	50,000	0,000	50,000
2637	***2078**	PARRA ESTEVEZ, JOSE MANUEL	50,000	0,000	50,000
2638	***3447**	RIOS MARTIN, ALEJANDRA	50,000	0,000	50,000
2639	***3800**	RODRIGUEZ PALACIOS, IRENE	50,000	0,000	50,000
2640	***6629**	BARCO BERNAL, SERGIO DEL	50,000	0,000	50,000
2641	***6802**	BARRERO SANTOS, MARIA CRISTINA	50,000	0,000	50,000
2642	***4583**	BARRAGAN RODRIGUEZ, TERESA	50,000	0,000	50,000
2643	***5752**	BARBERO MASA, SILVIA	50,000	0,000	50,000

**TÉCNICO/A MEDIO SANITARIO: CUIDADOS AUXILIARES DE ENFERMERÍA (RES. CONV. 18/09/2017 Y 23/02/2018)****RELACIÓN DEFINITIVA DE APROBADOS (TURNO PROMOCIÓN INTERNA)**

Nº	DNI	Apellido1 Apellido2, Nombre	Oposición	Concurso	Total
1	***9897**	MEGIAS PITEL, FRANCISCO	60,000	24,100	84,100
2	***5474**	HERNANDEZ RODRIGUEZ, JUAN JOSE	65,556	17,860	83,416
3	***4355**	MARIN MORENO, MIGUEL	62,222	19,700	81,922
4	***3738**	LOPEZ DE LA CRUZ, CARMEN	68,889	12,100	80,989
5	***4532**	MONTALVO MIMBRERO, TERESA DEL CARMEN	58,889	19,320	78,209
6	***3477**	PANIAGUA GAMERO, MARIA FERNANDA	60,000	16,100	76,100
7	***1766**	ANTON LEON, MARIA RAQUEL	73,333	2,000	75,333
8	***8204**	SEIJAS FERNANDEZ, MERCEDES	67,778	7,400	75,178
9	***3943**	AMOR JIMENEZ, MARIA FELICISIMA	62,222	11,900	74,122
10	***1035**	PINTO HERNANDEZ, MARIA CONCEPCION	67,778	6,000	73,778
11	***4370**	MIGUEL BALLESTERO, ELADIO	73,333	0,000	73,333
12	***1643**	ARAGON CORCHERO, MARIA DE LA PAZ	57,778	9,350	67,128
13	***1236**	GORDILLO ROMERO, MARIA CARMEN	52,222	12,900	65,122
14	***8128**	SANCHEZ TREJO, MARIA ADELAIDA	52,222	8,870	61,092
15	***1651**	DOMINGUEZ BORRERO, MARIA CIBELES	52,222	7,850	60,072
16	***7058**	MARCOS MARCOS, INMACULADA	50,000	7,000	57,000
17	***0804**	RASERO VENERA, MAXIMILIANO	51,111	4,500	55,611



JUNTA DE EXTREMADURA

Consejería de Sanidad y Servicios Sociales

TÉCNICO/A MEDIO SANITARIO: CUIDADOS AUXILIARES DE ENFERMERÍA (RES. CONV. 18/09/2017 Y 23/02/2018)

RELACIÓN DEFINITIVA DE APROBADOS (TURNO DISCAPACIDAD)

Nº	DNI	Apellido1 Apellido2, Nombre	Oposición	Concurso	Total
1	***7389**	FERNANDEZ HERNANDEZ, ISRAEL	94,000	7,300	101,300
2	***0810**	LOPEZ ESCRIBANO, MARIA ASUNCION	71,000	24,300	95,300
3	***3815**	RUIZ MUÑOZ, ANTONIA	68,000	25,400	93,400
4	***5222**	MALDONADO MORENO, JUAN	79,000	13,600	92,600
5	***1991**	ARNAL PEREZ, MARIA GUADALUPE	82,000	7,940	89,940
6	***7034**	FERNANDEZ BENITEZ, REBECA	82,000	7,000	89,000
7	***3747**	PAJARES MORENO, MARIA DEL CARMEN	62,000	26,900	88,900
8	***6727**	LOPEZ SANCHEZ, RUTH MARIA	82,000	6,700	88,700
9	***0024**	LEDO MATO, CLAUDIA	87,000	1,500	88,500
10	***4391**	PILO MONTERO, ANTONIO	85,000	3,340	88,340
11	***6683**	SANCHEZ PAREDES, INMACULADA	66,000	21,300	87,300
12	***5646**	RECIO RISCO, MARIA FELISA	73,000	13,500	86,500
13	***2182**	CHAMORRO JIMENEZ, GLORIA	74,000	12,200	86,200
14	***2356**	TORRES BARROSO, MARIA ELENA	68,000	16,900	84,900
15	***2110**	SERRANO BRIEVA, MARIA JOSE	75,000	9,800	84,800
16	***3110**	BIZARRO ALVAREZ, ELISA	68,000	16,400	84,400
17	***7646**	JIMENEZ MARTINS, AURORA	66,000	17,600	83,600
18	***4455**	ROCHA RUIZ, PATRICIA	83,000	0,400	83,400
19	***9637**	MARTIN RAMOS, JOSE LUIS	74,000	7,480	81,480
20	***0672**	HERNANDEZ DOMINGUEZ, MARIA DEL CARMEN	73,000	8,157	81,157
21	***7736**	NAVIA ZAMBRANO, ANTONIA	78,000	2,200	80,200
22	***6392**	ROMANO RODRIGUEZ, ANTONIO MARIA	67,000	12,950	79,950
23	***9850**	ALEGRE GONZALEZ, SANDRA	63,000	16,500	79,500
24	***2276**	MONTERO DOMINGUEZ, EVA MARIA	69,000	10,400	79,400
25	***5786**	GONZALEZ AVILA, MARIA JOSE	56,000	23,400	79,400
26	***0828**	NAVAS NUEVO, JUSTA	72,000	6,000	78,000
27	***5707**	GONZALEZ MURILLO, MANUELA	63,000	14,700	77,700
28	***0781**	DIEZ CIEZA, ANA BELEN	77,000	0,000	77,000
29	***5810**	SANTOS MARIN, MARIA JOSEFA	69,000	7,200	76,200
30	***2139**	MORENO RODRIGUEZ, INES MARIA	52,000	23,600	75,600
31	***3644**	TORTOSA CRUZ, MARIA DEL PILAR	64,000	10,650	74,650
32	***1814**	GRAJERA BONIFACIO, IRENE	73,000	1,200	74,200
33	***3845**	FLORES SANCHEZ, SONIA	63,000	9,930	72,930
34	***1071**	VEGA BLANCO, JOSE IGNACIO	72,000	0,370	72,370
35	***4927**	HERNANDO ESCUDERO, DAVID	66,000	6,000	72,000
36	***2826**	GERVAS ALVAREZ, MARIA DE LA SOLEDAD	56,000	15,900	71,900
37	***5942**	ESCUDERO GARIJO, MARIA JULIA	62,000	9,200	71,200
38	***8428**	ALCON GARRIDO, MARIA CONSOLACION	65,000	6,000	71,000
39	***1272**	PEDRERA PEDRERA, MARIA ANGELES	64,000	7,000	71,000
40	***9019**	VAQUERO VAQUERO, FRANCISCA	63,000	7,100	70,100
41	***5819**	SANCHEZ FERNANDEZ, OSCAR	50,000	19,900	69,900
42	***9597**	BECERRA PEREZ, MATILDE	63,000	6,800	69,800
43	***1255**	FEIJOO CAMPOS, MARIA ISABEL	56,000	13,300	69,300
44	***9295**	CASTAÑO SANTIAGO, LAURA	63,000	6,100	69,100
45	***7760**	VILLENA CABEZAS, MARIA DOLORES	61,000	7,900	68,900
46	***8191**	NEVADO CALLE, ANA ISABEL	59,000	9,700	68,700
47	***2217**	EGEA ESTEVEZ, MARIA DEL CARMEN	60,000	7,810	67,810
48	***4565**	RODRIGUEZ COTANO, MARIA DOLORES	54,000	13,100	67,100
49	***3644**	LOPEZ SANMAMED, RAQUEL	67,000	0,000	67,000
50	***5917**	VELLERINO MENDEZ, VERONICA	62,000	4,800	66,800

**TÉCNICO/A MEDIO SANITARIO: CUIDADOS AUXILIARES DE ENFERMERÍA (RES. CONV. 18/09/2017 Y 23/02/2018)****RELACIÓN DEFINITIVA DE APROBADOS (TURNO DISCAPACIDAD)**

Nº	DNI	Apellido1 Apellido2, Nombre	Oposición	Concurso	Total
51	***4056**	OLIVERA GARRIDO, ISABEL	56,000	10,700	66,700
52	***5894**	GARCIA VAREA, JUAN CARLOS	59,000	7,200	66,200
53	***7871**	JIMENEZ DOMINGUEZ, ALBERTO JOSE	66,000	0,000	66,000
54	***3925**	FERRERA MARTINEZ, MANUELA	65,000	0,780	65,780
55	***7899**	BERCIANO DOMINGUEZ, SANDRA	55,000	10,700	65,700
56	***7823**	POZO TREJO, MANUELA	52,000	13,180	65,180
57	***0064**	TORAL VAQUERO, ESTIBALIZ	65,000	0,000	65,000
58	***3855**	MOLANO CASTELLANO, MARIA PILAR	53,000	10,900	63,900
59	***2063**	ARROYO FERNANDEZ, DIANA	62,000	1,600	63,600
60	***1349**	GARRIDO ASENSIO, NOELIA	56,000	7,200	63,200
61	***3463**	SANCHEZ SANCHEZ, MARTA	54,000	8,100	62,100
62	***5492**	QUINTERO SEQUERA, MARIA ANTONIA	56,000	6,090	62,090
63	***9453**	BERROCAL INDIANO, MARIA PILAR	53,000	8,400	61,400
64	***1833**	VILLA RUBIO, MARIA CONCEPCION	54,000	7,000	61,000
65	***4860**	ACEVEDO SANCHEZ, ANGEL	55,000	5,730	60,730
66	***9020**	ORTIZ FERNANDEZ, JOSE MANUEL	54,000	6,200	60,200
67	***6792**	GUERRERO ZAMORANO, CARMEN MARIA	51,000	9,100	60,100
68	***7315**	MARTINEZ TORRES, MARIA CARMEN	51,000	6,600	57,600
69	***5091**	VIÑUELA RUIZ, FRANCISCA	52,000	5,460	57,460
70	***0991**	JIMENEZ RODRIGUEZ, MARIA DEL SAGRARIO	50,000	6,300	56,300
71	***6884**	RODRIGUEZ GALLARDO, JUAN JESUS	52,000	1,960	53,960
72	***9710**	JIMENEZ ESPINOSA, SONIA	51,000	0,000	51,000

• • •

**III****OTRAS RESOLUCIONES****CONSEJERÍA DE HACIENDA Y ADMINISTRACIÓN
PÚBLICA**

RESOLUCIÓN de 27 de enero de 2021, de la Secretaría General, por la que se da publicidad al Convenio para el desarrollo de programas formativos de Formación Profesional Dual en el sistema educativo entre la Consejería de Educación y Empleo y Rodríguez Cabrillas Rafael Joaquín. (2021060314)

Habiéndose firmado el día 13 de enero de 2021, el Convenio para el desarrollo de programas formativos de Formación Profesional Dual en el sistema educativo entre la Consejería de Educación y Empleo y Rodríguez Cabrillas Rafael Joaquín, de conformidad con lo previsto en el artículo 8.º del Decreto 217/2013, de 19 de noviembre, por el que se regula el Registro General de Convenios de la Administración de la Comunidad Autónoma de Extremadura.

RESUELVO:

La publicación en el Diario Oficial de Extremadura del convenio que figura como anexo de la presente resolución.

Mérida, 27 de enero de 2021.

La Secretaria General.
PD La Jefa de Servicio de Legislación y
Documentación,
(Resolución de 24/07/2020,
DOE n.º 147, de 30 de julio)
M.ª MERCEDES ARGUETA MILLÁN



CONVENIO PARA EL DESARROLLO DE
PROGRAMAS FORMATIVOS DE FORMACIÓN
PROFESIONAL DUAL EN EL SISTEMA
EDUCATIVO ENTRE LA CONSEJERÍA DE
EDUCACIÓN Y EMPLEO Y RODRÍGUEZ
CABRILLAS RAFAEL JOAQUÍN.

Mérida, 13 de enero de 2021.

REUNIDOS

De una parte, el Ilmo. Sr. Secretario General de la Consejería de Educación y Empleo de la Junta de Extremadura, don Rubén Rubio Polo, cargo para el que fue nombrado por Decreto 151/2015, de 10 de julio (DOE núm. 1 (extra) de 11 de julio), en virtud de la delegación efectuada mediante Resolución de 13 de noviembre de 2019, de la Consejera (DOE núm. 223, de 19 de noviembre), en representación de la Consejería de Educación y Empleo.

Y de otra, la empresa Rodríguez Cabrillas Rafael Joaquín, con NIF ***9475** y domicilio fiscal en calle Tesoro, núm. 22, 1 Piso 01, Pta. 01, código postal 06400 Don Benito, Badajoz, con teléfono de contacto y correo electrónico r.r.cabrilla@gmail.com y Don Rafael Joaquín Rodríguez Cabrillas como administrador y representante de la misma.

Las partes reconocen capacidad y legitimidad para convenir, a cuyo efecto.

EXPONEN

1. Que el objetivo del presente convenio es la colaboración entre las entidades a las que representan para el desarrollo de un proyecto de formación profesional dual en el sistema educativo.
2. Que el apartado 1 del artículo 75 de la Ley 2/2011, de 4 de marzo, de Economía Sostenible insta a las administraciones educativas y laborales a propiciar la colaboración con las empresas y entidades empresariales, en particular a través de la impartición por éstas, de módulos profesionales incluidos en títulos de formación profesional en sus instalaciones para garantizar que la formación se realice con los equipamientos más actuales [apartado 2.b)].
3. Que el Real Decreto 1529/2012, de 8 de noviembre, por el que se desarrolla el contrato para la formación y el aprendizaje y se establecen las bases de la formación profesional dual, fija en su Título 111, bajo la rúbrica Formación profesional dual del sistema educativo, el marco para el desarrollo de proyectos de formación profesional dual en el sistema educativo, con la coparticipación de los centros educativos y las empresas colaboradoras.



4. Que el apartado 1 del artículo 29 del Real Decreto 1529/2012, de 8 de noviembre, establece que los centros educativos autorizados para impartir ciclos formativos de formación profesional podrán suscribir convenios con empresas del sector correspondiente, de acuerdo con lo que determine la normativa autonómica.
5. Que el apartado 5 del artículo 8 del Real Decreto 1147/2011, de 29 de julio, por el que se establece la ordenación general de la formación profesional del sistema educativo indica que con el fin de facilitar al alumnado la adquisición de las competencias correspondientes, las Administraciones educativas, en el marco de sus competencias, promoverán la autonomía pedagógica organizativa y de gestión de los centros que impartan formación profesional, fomentarán el trabajo en equipo del profesorado y el desarrollo de planes de formación, investigación e innovación en su ámbito docente, así como las actuaciones que favorezcan la mejora continua de los procesos formativos.

ACUERDAN

1. Suscribir el presente convenio para el desarrollo de un proyecto de formación profesional dual en el sistema educativo.
2. Incorporar al presente convenio, a lo largo del periodo de vigencia, las relaciones nominales de alumnos y alumnas acogidos al mismo (Anexo II), el programa de formación (Anexo III. a y b) y los documentos necesarios que faciliten su seguimiento y evaluación.
3. Formalizar el presente convenio de acuerdo con las siguientes,

CLÁUSULAS

Primera. El alumnado seleccionado, hasta 1 estudiante, del ciclo formativo de grado medio en Electromecánica de Maquinaria (TMV2-3), desarrollarán las actividades formativas programadas en el Anexo IIIa y Anexo IIIb en los locales de los centros de trabajo de la empresa colaboradora o, en su caso, en aquellos lugares en los que la empresa desarrolle su actividad productiva, sin que ello implique relación laboral alguna con ninguna de las dependencias pertenecientes a la empresa Rodríguez Cabrillas Rafael Joaquín.

También podrá desarrollarse esta labor en el centro educativo cuando las empresas carezcan de espacios para tales usos, debiendo, en todo caso, ser la docencia impartida por personal de la empresa.

Será en el programa formativo donde se concrete la distribución horaria y jornada de participación de los estudiantes en el centro educativo y en las empresas, pudiéndose organizar por días a la semana, por semanas, por quincenas o por meses.



Segunda. La empresa o centro de trabajo colaborador se compromete al cumplimiento de la programación de las actividades formativas que han sido acordadas con el Instituto de Enseñanza Secundaria San José de Villanueva de la Serena, a realizar su seguimiento y la valoración del progreso del alumnado y, junto con el tutor o la tutora del mencionado centro educativo, a la revisión de la programación, si una vez iniciado el mismo y a la vista de los resultados, fuera necesario.

Tercera. La empresa o centro de trabajo colaborador nombrará un responsable (tutor/a-coordinador/a) para la coordinación de las actividades formativas a realizar en el centro de trabajo, que garantizará la orientación y consulta del alumno o alumna, facilitará las relaciones con el Departamento de la Familia Profesional implicado del centro educativo, aportará los informes valorativos que contribuyan a la evaluación y facilitará el acceso a la empresa para llevar a cabo las actuaciones de valoración y supervisión del proceso.

Cuarta. La empresa o centro de trabajo colaborador informará a los representantes de los trabajadores de la relación nominal de estudiantes y del contenido del programa formativo (actividades, calendario, horarios y localización) que desarrollarán los alumnos y alumnas sujetos a este convenio.

Quinta. Cualquier eventualidad de accidente que pudiera producirse será contemplada a tenor del Seguro Escolar, de acuerdo con la Reglamentación establecida por el Decreto 2078/1971, de 13 de agosto. No obstante lo anterior, la Consejería de Educación y Empleo suscribirá un seguro adicional para mejorar indemnizaciones, cubrir daños a terceros o responsabilidad civil.

Sexta. La Administración educativa notificará al Área Funcional de Trabajo e Inmigración del Ministerio de Trabajo y Economía Social una copia del presente convenio, y pondrá a su disposición en caso de que lo solicite la relación de alumnos y alumnas que, en cada período de tiempo, estén llevando a cabo el programa formativo en la empresa colaboradora.

Séptima. La Administración educativa podrá proporcionar al tutor/a-coordinador/a y resto de personal de la empresa colaboradora implicados en el proceso de formación y aprendizaje un curso de formación sobre metodología docente y uso de plataformas docentes.

Octava. El centro educativo se compromete al cumplimiento de la programación de las actividades formativas que han sido acordadas con la empresa colaboradora, a realizar su seguimiento y la valoración del progreso de los estudiantes y, junto con el tutor/a de la empresa colaboradora, a la revisión de la programación, si una vez iniciado el mismo y a la vista de los resultados, fuera necesario.



Novena. El centro educativo nombrará un responsable (tutor/a-coordinador/a) para la coordinación de las actividades formativas, que garantizará la orientación y consulta del alumnado y facilitará las relaciones con la empresa colaboradora.

Décima. El profesorado participante en el proyecto de Formación Profesional Dual del ciclo formativo de grado medio en Electromecánica de Maquinaria (TMV2-3), tendrá como funciones:

- a) Participar, en su caso, en la elaboración, revisión y actualización de las programaciones didácticas, fijando el programa formativo de acuerdo con la empresa colaboradora.
- b) Asistir a las reuniones de coordinación del proyecto.
- c) Participar en las actividades de formación organizadas por la Consejería de Educación y Empleo.
- d) Realizar las actividades de coordinación necesarias para el adecuado desarrollo del proyecto.
- e) Evaluar a los y las estudiantes teniendo en cuenta, en su caso, las aportaciones del profesorado de la empresa y el resultado de las actividades desarrolladas en la misma.

Undécima. Las personas designadas como responsables (tutoras/coordinadoras) tendrán las siguientes funciones:

- a) Realizar el seguimiento y coordinación del equipo de docentes y formadores que integren el proyecto, coordinando sus actividades y, en su caso, los departamentos implicados.
- b) Velar por la correcta implantación del nuevo modelo metodológico, curricular y organizativo, coordinando el diseño y desarrollo de la programación didáctica y el programa formativo.
- c) Revisar y trasladar las programaciones didácticas y memorias finales.
- d) Participar en tareas de formación.
- e) Coordinar las reuniones mensuales de control en las que se hará seguimiento de cada uno de los estudiantes.
- f) Tutelar los procesos de evaluación de los distintos módulos profesionales, teniendo en cuenta las aportaciones de los formadores de la empresa y el resultado de las actividades desarrolladas en la misma.

Duodécima. El centro educativo informará a los estudiantes, con anterioridad a la matrícula



en el ciclo de acuerdo con el artículo 8.3 del Decreto 100/2014, entre otros, sobre los siguientes aspectos:

- a. Las finalidades de la formación profesional dual.
- b. La distribución temporal de la actividad formativa en el centro educativo y en la empresa colaboradora.
- c. El contenido del convenio suscrito entre el centro educativo y la empresa colaboradora.
- d. Régimen de becas.
- e. Normas internas de funcionamiento de la empresa.
- f. Circunstancias que pueden dar lugar a la interrupción, suspensión o exclusión del estudiante del proyecto de Formación Profesional Dual de acuerdo con el reglamento de régimen interno de los centros educativos y el régimen de infracciones y sanciones establecido en las normas de funcionamiento de la empresa.

Decimotercera. La selección del alumnado responde a las siguientes exigencias:

- Criterios académicos generales de acceso a enseñanzas de formación profesional del sistema educativo.
- Realización de pruebas teórico/prácticas en los siguientes módulos/ámbitos:
El desarrollo de estas pruebas podrá ser con la siguiente metodología:
 - De desarrollo.
 - Tipo test.
- Entrevista personal por la empresa colaboradora y/o centro educativo.
- Test psicotécnicos por la empresa colaboradora y/o centro educativo.
- Reconocimiento médico.
- Otros (especificar): calificaciones, y asistencia a clase durante el primer trimestre del primer curso y la motivación del alumnado en caso de empate.

Decimocuarta. Los estudiantes relacionados en el Anexo II cuando cursen segundo curso del ciclo tendrán derecho a beca en las siguientes condiciones:



- Por la Administración educativa, en la cuantía de euros/mes.
- Por la empresa colaboradora, en la cuantía de euros/mes.
- Otras entidades (especificar): en la cuantía deeuros/mes.
- No se concederá beca.

Decimoquinta. En todo momento el alumnado irá provisto en la empresa del DNI y tarjeta de identificación del centro educativo.

Decimosexta. Los estudiantes participantes en los proyectos de formación profesional dual del sistema educativo habrán de someterse al proceso de selección fijado en este convenio.

Decimoséptima. Los estudiantes y tutores legales, en su caso, deberán adoptar, suscribiendo el modelo normalizado establecido al efecto (Anexo IV), el compromiso de cumplir las condiciones del proyecto y de la empresa participante establecidas en el convenio.

Decimoctava. Se establece formación complementaria:

- No.
- Sí¹ (especificar):

Decimonovena. Este convenio entra en vigor desde el momento de la firma del mismo y tendrá una duración de cuatro años.

Vigésima. En lo no contemplado en el convenio y sus Anexos será de aplicación el Real Decreto 1529/2012, de 8 de noviembre, y demás normativa de aplicación.

Vigésima primera. El presente convenio podrá extinguirse por mutuo acuerdo, por expiración del tiempo convenido o por denuncia de cualquiera de las partes, que será comunicada a la otra con una antelación mínima de treinta días, arbitrándose en todo caso por la empresa las medidas necesarias para que el alumnado que haya iniciado el proyecto en modalidad dual pueda completarlo, hasta la obtención del título y que estén en todo caso basadas en alguna de las siguientes causas:

- a. Cese de actividades del centro educativo o de la empresa colaboradora.
- b. Fuerza mayor que imposibilite el desarrollo de las actividades programadas.
- c. Incumplimiento de las cláusulas establecidas en el convenio, inadecuación pedagógica de las actividades formativas programadas o vulneración de las normas que, en relación con la realización de las actividades programadas, estén en cada caso vigentes.

¹ Su desarrollo se concreta en el programa de formación.



Igualmente se podrá rescindir para un determinado alumno, alumna o grupo de estudiantes, por cualquiera de las partes firmantes, y ser excluido de su participación en el convenio por decisión unilateral del centro educativo, de la empresa colaboradora, o conjunta de ambos, en los siguientes supuestos:

- a. Faltas repetidas de asistencia y/o puntualidad no justificadas, previa audiencia del interesado.
- b. Actitud incorrecta o falta de aprovechamiento, previa audiencia del interesado.

El Secretario General de la Consejería
de Educación y Empleo
(P.D. Resolución de 13 de noviembre 2019,
DOE núm. 223, de 19 de noviembre).

El representante legal de
Rodríguez Cabrillas Rafael Joaquín.

D. RUBÉN RUBIO POLO

D. RAFAEL JOAQUÍN RODRÍGUEZ CABRILLAS



RESOLUCIÓN de 27 de enero de 2021, de la Secretaría General, por la que se da publicidad al Convenio para el desarrollo de programas formativos de Formación Profesional Dual en el sistema educativo entre la Consejería de Educación y Empleo y Supermercado Agustín Cáceres, SL. (2021060315)

Habiéndose firmado el día 13 de enero de 2021, el Convenio para el desarrollo de programas formativos de Formación Profesional Dual en el sistema educativo entre la Consejería de Educación y Empleo y Supermercado Agustín Cáceres, S.L., de conformidad con lo previsto en el artículo 8.º del Decreto 217/2013, de 19 de noviembre, por el que se regula el Registro General de Convenios de la Administración de la Comunidad Autónoma de Extremadura.

RESUELVO:

La publicación en el Diario Oficial de Extremadura del convenio que figura como anexo de la presente resolución.

Mérida, 27 de enero de 2021.

La Secretaria General.
PD La Jefa de Servicio de Legislación y
Documentación,
(Resolución de 24/07/2020,
DOE n.º 147, de 30 de julio)

M.ª MERCEDES ARGUETA MILLÁN



CONVENIO PARA EL DESARROLLO DE
PROGRAMAS FORMATIVOS DE FORMACIÓN
PROFESIONAL DUAL EN EL SISTEMA
EDUCATIVO ENTRE LA CONSEJERÍA DE
EDUCACIÓN Y EMPLEO Y SUPERMERCADO
AGUSTÍN CÁCERES, S.L.

Mérida, 13 de enero de 2021.

REUNIDOS

De una parte, el Ilmo. Sr. Secretario General de la Consejería de Educación y Empleo de la Junta de Extremadura, don Rubén Rubio Polo, cargo para el que fue nombrado por Decreto 151/2015, de 10 de julio (DOE núm. 1 (extra) de 11 de julio), en virtud de la delegación efectuada mediante Resolución de 13 de noviembre de 2019, de la Consejera (DOE núm. 223, de 19 de noviembre), en representación de la Consejería de Educación y Empleo.

Y de otra, la empresa Supermercado Agustín Cáceres, S.L. con CIF B06759005 y domicilio en C/Pío XII, nº 16, código postal 06430 de Zalamea de la Serena, de Badajoz, con teléfono de contacto y correo electrónico agustinCaceresbenitez@gmail.com y Don Agustín Cáceres Benítez, como administrador y representante legal de la misma.

Las partes reconocen capacidad y legitimidad para convenir, a cuyo efecto.

EXPONEN

1. Que el objetivo del presente convenio es la colaboración entre las entidades a las que representan para el desarrollo de un proyecto de formación profesional dual en el sistema educativo.
2. Que el apartado 1 del artículo 75 de la Ley 2/2011, de 4 de marzo, de Economía Sostenible insta a las administraciones educativas y laborales a propiciar la colaboración con las empresas y entidades empresariales, en particular a través de la impartición por éstas, de módulos profesionales incluidos en títulos de formación profesional en sus instalaciones para garantizar que la formación se realice con los equipamientos más actuales [apartado 2.b)].
3. Que el Real Decreto 1529/2012, de 8 de noviembre, por el que se desarrolla el contrato para la formación y el aprendizaje y se establecen las bases de la formación profesional dual, fija en su Título 111, bajo la rúbrica Formación profesional dual del sistema educativo, el marco para el desarrollo de proyectos de formación profesional dual en el sistema educativo, con la coparticipación de los centros educativos y las empresas colaboradoras.



4. Que el apartado 1 del artículo 29 del Real Decreto 1529/2012, de 8 de noviembre, establece que los centros educativos autorizados para impartir ciclos formativos de formación profesional podrán suscribir convenios de colaboración con empresas del sector correspondiente, de acuerdo con lo que determine la normativa autonómica.
5. Que el apartado 5 del artículo 8 del Real Decreto 1147/2011, de 29 de julio, por el que se establece la ordenación general de la formación profesional del sistema educativo indica que con el fin de facilitar al alumnado la adquisición de las competencias correspondientes, las Administraciones educativas, en el marco de sus competencias, promoverán la autonomía pedagógica organizativa y de gestión de los centros que impartan formación profesional, fomentarán el trabajo en equipo del profesorado y el desarrollo de planes de formación, investigación e innovación en su ámbito docente, así como las actuaciones que favorezcan la mejora continua de los procesos formativos.

ACUERDAN

1. Suscribir el presente convenio de colaboración para el desarrollo de un proyecto de formación profesional dual en el sistema educativo.
2. Incorporar al presente convenio, a lo largo del periodo de vigencia, las relaciones nominales de alumnos y alumnas acogidos al mismo (Anexo II), el programa de formación (Anexo III. a y b) y los documentos necesarios que faciliten su seguimiento y evaluación.
3. Formalizar el presente convenio de acuerdo con las siguientes,

CLÁUSULAS

Primera. El alumnado seleccionado, hasta 2 estudiantes, del ciclo formativo de grado medio de Actividades Comerciales (COM2-1), desarrollarán las actividades formativas programadas en el Anexo IIIa y Anexo IIIb en los locales de los centros de trabajo de la empresa colaboradora o, en su caso, en aquellos lugares en los que la empresa desarrolle su actividad productiva, sin que ello implique relación laboral alguna con ninguna de las dependencias pertenecientes a la empresa Supermercado Agustín Cáceres, S.L.

También podrá desarrollarse esta labor en el centro educativo cuando las empresas carezcan de espacios para tales usos, debiendo, en todo caso, ser la docencia impartida por personal de la empresa.

Será en el programa formativo donde se concrete la distribución horaria y jornada de participación de los estudiantes en el centro educativo y en las empresas, pudiéndose organizar por días a la semana, por semanas, por quincenas o por meses.



Segunda. La empresa o centro de trabajo colaborador se compromete al cumplimiento de la programación de las actividades formativas que han sido acordadas con el Instituto de Enseñanza Secundaria IES Antonio de Nebrija, situado en Zalamea de la Serena, en Badajoz, a realizar su seguimiento y la valoración del progreso del alumnado y, junto con el tutor o la tutora del mencionado centro educativo, a la revisión de la programación, si una vez iniciado el mismo y a la vista de los resultados, fuera necesario.

Tercera. La empresa o centro de trabajo colaborador nombrará un responsable (tutor/a-coordinador/a) para la coordinación de las actividades formativas a realizar en el centro de trabajo, que garantizará la orientación y consulta del alumno o alumna, facilitará las relaciones con el Departamento de la Familia Profesional implicado del centro educativo, aportará los informes valorativos que contribuyan a la evaluación y facilitará el acceso a la empresa para llevar a cabo las actuaciones de valoración y supervisión del proceso.

Cuarta. La empresa o centro de trabajo colaborador informará a los representantes de los trabajadores de la relación nominal de estudiantes y del contenido del programa formativo (actividades, calendario, horarios y localización) que desarrollarán los alumnos y alumnas sujetos a este convenio de colaboración.

Quinta. Cualquier eventualidad de accidente que pudiera producirse será contemplada a tenor del Seguro Escolar, de acuerdo con la Reglamentación establecida por el Decreto 2078/1971, de 13 de agosto. No obstante lo anterior, la Consejería de Educación y Empleo suscribirá un seguro adicional para mejorar indemnizaciones, cubrir daños a terceros o responsabilidad civil.

Sexta. La Administración educativa notificará al Área Funcional de Trabajo e Inmigración del Ministerio Trabajo y Economía Social una copia del presente convenio, y pondrá a su disposición en caso de que lo solicite la relación de alumnos y alumnas que, en cada período de tiempo, estén llevando a cabo el programa formativo en la empresa colaboradora.

Séptima. La Administración educativa podrá proporcionar al tutor/a-coordinador/a y resto de personal de la empresa colaboradora implicados en el proceso de formación y aprendizaje un curso de formación sobre metodología docente y uso de plataformas docentes.

Octava. El centro educativo se compromete al cumplimiento de la programación de las actividades formativas que han sido acordadas con la empresa colaboradora, a realizar su seguimiento y la valoración del progreso de los estudiantes y, junto con el tutor/a de la empresa colaboradora, a la revisión de la programación, si una vez iniciado el mismo y a la vista de los resultados, fuera necesario.



Novena. El centro educativo nombrará un responsable (tutor/a-coordinador/a) para la coordinación de las actividades formativas, que garantizará la orientación y consulta del alumnado y facilitará las relaciones con la empresa colaboradora.

Décima. El profesorado participante en el proyecto de Formación Profesional Dual del ciclo formativo de grado medio de Actividades Comerciales (COM2-1), tendrá como funciones:

- a) Participar, en su caso, en la elaboración, revisión y actualización de las programaciones didácticas, fijando el programa formativo de acuerdo con la empresa colaboradora.
- b) Asistir a las reuniones de coordinación del proyecto.
- c) Participar en las actividades de formación organizadas por la Consejería de Educación y Empleo.
- d) Realizar las actividades de coordinación necesarias para el adecuado desarrollo del proyecto.
- e) Evaluar a los y las estudiantes teniendo en cuenta, en su caso, las aportaciones del profesorado de la empresa y el resultado de las actividades desarrolladas en la misma.

Undécima. Las personas designadas como responsables (tutoras/coordinadoras) tendrán las siguientes funciones:

- a) Realizar el seguimiento y coordinación del equipo de docentes y formadores que integren el proyecto, coordinando sus actividades y, en su caso, los departamentos implicados.
- b) Velar por la correcta implantación del nuevo modelo metodológico, curricular y organizativo, coordinando el diseño y desarrollo de la programación didáctica y el programa formativo.
- c) Revisar y trasladar las programaciones didácticas y memorias finales.
- d) Participar en tareas de formación.
- e) Coordinar las reuniones mensuales de control en las que se hará seguimiento de cada uno de los estudiantes.
- f) Tutelar los procesos de evaluación de los distintos módulos profesionales, teniendo en cuenta las aportaciones de los formadores de la empresa y el resultado de las actividades desarrolladas en la misma.



Duodécima. El centro educativo informará a los estudiantes, con anterioridad a la matrícula en el ciclo de acuerdo con el artículo 8.3 del Decreto 100/2014, entre otros, sobre los siguientes aspectos:

- a. Las finalidades de la formación profesional dual.
- b. La distribución temporal de la actividad formativa en el centro educativo y en la empresa colaboradora.
- c. El contenido del convenio de colaboración suscrito entre el centro educativo y la empresa colaboradora.
- d. Régimen de becas.
- e. Normas internas de funcionamiento de la empresa.
- f. Circunstancias que pueden dar lugar a la interrupción, suspensión o exclusión del estudiante del proyecto de Formación Profesional Dual de acuerdo con el reglamento de régimen interno de los centros educativos y el régimen de infracciones y sanciones establecido en las normas de funcionamiento de la empresa.

Decimotercera. La selección del alumnado responde a las siguientes exigencias:

- Criterios académicos generales de acceso a enseñanzas de formación profesional del sistema educativo.
- Realización de pruebas teórico/prácticas en los siguientes módulos/ámbitos:
 - El desarrollo de estas pruebas podrá ser con la siguiente metodología:
 - De desarrollo.
 - Tipo test.
 - Entrevista personal por la empresa colaboradora y/o centro educativo.
 - Test psicotécnicos por la empresa colaboradora y/o centro educativo.
 - Reconocimiento médico.
 - Otros (especificar): calificaciones, y asistencia a clase durante el primer trimestre del primer curso y la motivación del alumnado en caso de empate.



Decimocuarta. Los estudiantes relacionados en el Anexo II cuando cursen segundo curso del ciclo tendrán derecho a beca en las siguientes condiciones:

- Por la Administración educativa, en la cuantía de euros/mes.
- Por la empresa colaboradora, en la cuantía de euros/mes.
- Otras entidades (especificar): en la cuantía deeuros/mes.
- No se concederá beca.

Decimoquinta. En todo momento el alumnado irá provisto en la empresa del DNI y tarjeta de identificación del centro educativo.

Decimosexta. Los estudiantes participantes en los proyectos de formación profesional dual del sistema educativo habrán de someterse al proceso de selección fijado en este convenio de colaboración.

Decimoséptima. Los estudiantes y tutores legales, en su caso, deberán adoptar, suscribiendo el modelo normalizado establecido al efecto (Anexo IV), el compromiso de cumplir las condiciones del proyecto y de la empresa participante establecidas en el convenio de colaboración.

Decimoctava. Se establece formación complementaria:

- No.
- Sí¹ (especificar):

Decimonovena. Este convenio entra en vigor desde el momento de la firma del mismo y tendrá una duración de cuatro años.

Vigésima. En lo no contemplado en el convenio y sus Anexos será de aplicación el Real Decreto 1529/2012, de 8 de noviembre, y demás normativa de aplicación.

Vigésima primera. El presente convenio podrá extinguirse por mutuo acuerdo, por expiración del tiempo convenido o por denuncia de cualquiera de las partes, que será comunicada a la otra con una antelación mínima de treinta días, arbitrándose en todo caso por la empresa las medidas necesarias para que el alumnado que haya iniciado el proyecto en modalidad dual pueda completarlo, hasta la obtención del título y que estén en todo caso basadas en alguna de las siguientes causas:

¹ Su desarrollo se concreta en el programa de formación.



- a. Cese de actividades del centro educativo o de la empresa colaboradora.
- b. Fuerza mayor que imposibilite el desarrollo de las actividades programadas.
- c. Incumplimiento de las cláusulas establecidas en el convenio de colaboración, inadecuación pedagógica de las actividades formativas programadas o vulneración de las normas que, en relación con la realización de las actividades programadas, estén en cada caso vigentes.

Igualmente se podrá rescindir para un determinado alumno, alumna o grupo de estudiantes, por cualquiera de las partes firmantes, y ser excluido de su participación en el convenio por decisión unilateral del centro educativo, de la empresa colaboradora, o conjunta de ambos, en los siguientes supuestos:

- a. Faltas repetidas de asistencia y/o puntualidad no justificadas, previa audiencia del interesado.
- b. Actitud incorrecta o falta de aprovechamiento, previa audiencia del interesado.

El Secretario General de la Consejería de
Educación y Empleo
(P.D. Resolución de 13 de noviembre 2019,
DOE núm. 223, de 19 de noviembre).

El representante legal de
Supermercado Agustín Cáceres, S.L.

D. RUBÉN RUBIO POLO

D. AGUSTÍN CÁCERES BENÍTEZ



CONSEJERÍA DE AGRICULTURA, DESARROLLO RURAL, POBLACIÓN Y TERRITORIO

RESOLUCIÓN de 29 de enero de 2021, de la Dirección General de Política Forestal, por la que se modifica la Resolución de 2 de octubre de 2017, de la Dirección General de Medio Ambiente, por la que se declara emergencia cinegética, por motivos de protección del medio natural y sanidad animal en el territorio de la Comunidad Autónoma de Extremadura. (2021060354)

Con fecha 9 de octubre de 2017 se publicó en el Diario Oficial de Extremadura nº 194 la Resolución de 2 de octubre de 2017, de la entonces Dirección General de Medio Ambiente, por la que se declaraba emergencia cinegética, por motivos de protección del medio natural y sanidad animal en el territorio de la Comunidad Autónoma de Extremadura.

Durante el estado de alarma declarado el pasado año mediante el Real Decreto 463/2020, de 14 de marzo, por el que se declara el estado de alarma para la gestión de la situación de crisis sanitaria ocasionada por el Covid-19, esta Administración recibió peticiones de protección a la producción agrícola y ganadera del sector primario de nuestra Comunidad Autónoma por los daños producidos por algunas especies cinegéticas ante el incremento de la incursión de fauna cinegética y depredadora en sus explotaciones debido, entre otros factores, a la menor presencia humana.

El desarrollo de la actividad cinegética durante esta temporada 2020-2021, se ha visto igualmente condicionado por la repercusión de las limitaciones a la movilidad y a las reuniones de personas como medidas de lucha contra la pandemia, lo que ha ocasionado que el calendario de acciones cinegéticas de caza mayor colectiva, y de otras, como las sueltas de perdices, no haya podido cumplirse según los planes programados. Ello implica que determinadas especies, como el jabalí, no hayan tenido la presión cinegética adecuada que contribuya a controlar sus poblaciones y evitar daños a la agricultura, ganadería y accidentes en relación con la seguridad vial en meses venideros, y por otro lado, que los cotos intensivos con suelta de perdices, se encuentran con un stock de aves que podrían derivar en situaciones sanitarias no deseadas, con el riesgo de una suelta accidental de las mismas al medio natural.

Por todo lo expuesto, se considera que esta situación excepcional se encuentra dentro de los supuestos del artículo 39.2 de la Ley 14/2010, de 9 de diciembre, de Caza de Extremadura,

El Decreto 164/2019, de 29 de octubre, por el que se establece la estructura orgánica de la Consejería de Agricultura, Desarrollo Rural, Población y Territorio y se modifica el Decreto 87/2019, de 2 de agosto, por el que se establece la estructura orgánica básica de la Administración de la Comunidad Autónoma de Extremadura, en el artículo 5 c), atribuye a la actual



Dirección General de Política Forestal de la Consejería de Agricultura, Desarrollo Rural, Población y Territorio las funciones en materia de promoción, ejecución y control en materia de la gestión de la riqueza piscícola, cinegética y la producción de acuicultura

Por ello, en virtud de las competencias legal y reglamentariamente establecidas y en virtud de lo previsto en las disposiciones citadas, esta Dirección General

RESUELVE:

Primero. Modificar la Resolución de 2 de octubre de 2017 de la Dirección General de Medio Ambiente, por la que se declara emergencia cinegética, por motivos de protección del medio natural y sanidad animal en el territorio de la Comunidad Autónoma de Extremadura, en el sentido que se expone a continuación:

Primero. Se añade un nuevo punto al apartado segundo, con la siguiente redacción:

“— Para la temporada 2020/2021 se amplían los periodos de caza de perdiz con las siguientes características:

- a. El periodo hábil para la suelta de piezas de caza menor hacia puesto fijo o hacia una línea de escopetas abarcará hasta el tercer domingo de marzo, salvo en zonas en las que existan especies catalogadas como amenazadas en cuyo caso se podrá limitar este periodo a lo previsto en el plan técnico.
- b. Esta modalidad se encuentra sujeta a comunicación previa cuando se trate de cotos no intensivos. La comunicación previa deberá ir acompañada de la documentación preceptiva a efectos de acreditar la procedencia.
- c. En su caso, deberá contarse con la documentación necesaria según la normativa sectorial en materia de sanidad animal y transporte de animales vivos.
- d. En los cotos privados con aprovechamiento intensivo, para la caza de la perdiz en las modalidades de ojeo, al salto o en mano y suelta para su abatimiento inmediato, período de caza comprende desde el día 1 de octubre al tercer domingo de abril.”

Segundo. Se añade un nuevo apartado cuarto ter:

“Cuarto ter. En los cotos de caza mayor que planifiquen acciones colectivas de caza mayor, para la temporada 2020/2021 se amplía la fecha para las batidas de jabalí hasta el segundo domingo de marzo.

En este periodo se podrán abatir exclusivamente jabalíes y zorros.



En cualquier caso hay que cumplir con la normativa en cuanto a número de acciones, pe-
rros, control sanitario y de comunicación previa.”

Segundo. La presente resolución entrará en vigor el día siguiente al de su publicación en el
Diario Oficial de Extremadura.

Contra la presente resolución, que no agota la vía administrativa, podrán interponer los in-
teresados recurso de alzada ante la Consejera de Agricultura, Desarrollo Rural, Población y
Territorio, en el plazo de un mes contado a partir del día siguiente de su publicación en el
Diario Oficial de Extremadura.

Mérida, 29 de enero de 2021.

EL Director General de Política Forestal,
PEDRO MUÑOZ BARCO



MODIFICACIÓN del Extracto por el que se da publicidad a la ampliación de plazo de la convocatoria de ayudas 12/2020 de la estrategia de desarrollo local participativo LEADER 2014-2020 de ADICOMT para proyectos productivos para 19.2.2 en inversiones en transformación y comercialización de productos agrícolas. (2021060393)

BDNS(Identif.):529258

BDNS(Identif.):529259

De conformidad con lo previsto en los artículos 17.3.b y 20.8.a de la Ley 38/2003, de 17 de noviembre, General de Subvenciones, se publica el extracto de la convocatoria cuyo texto completo puede consultarse en la Base de Datos Nacional de Subvenciones (<https://www.infosubvenciones.es/bdnstrans/GE/es/convocatoria/529258>)

De conformidad con lo previsto en los artículos 17.3 b y 20.8 a de la Ley 38/2003, de 17 de noviembre, General de Subvenciones, se publicó en el Diario Oficial de Extremadura número 207 de fecha 26 de octubre de 2020, extracto de 16 de octubre de 2020 referido a la "Convocatoria de ayudas 12/2020 de la estrategia de desarrollo local participativo LEADER 2014-2020 de ADICOMT para proyectos productivos en 19.2.2. Inversiones en transformación y comercialización de productos agrícolas", correspondiente a la convocatoria cuyo texto completo puede consultarse en la Base de Datos Nacional de Subvenciones (<http://www.infosubvenciones.gob.es>).

El plazo de presentación de solicitudes de la Convocatoria de ayudas 12/2020 era:

- "90 días contados a partir del día siguiente a su publicación del extracto de la presente convocatoria en el Diario Oficial de Extremadura".

Conforme a lo dispuesto en el artículo 32 de la Ley 39/2015, de 1 de octubre, del Procedimiento Administrativo Común de las Administraciones Públicas, que posibilita la ampliación de los plazos establecidos, siempre que no se trate de un plazo ya vencido, que la ampliación no exceda de la mitad del mismo, si las circunstancias lo aconsejan y con ello no se perjudican derechos de terceros.

Aprobada por acuerdo de Junta Directiva ordinaria de la Asociación para el Desarrollo Integral de la Comarca Miajadas-Trujillo, de fecha 22 de diciembre de 2020 y tras su autorización por parte de la Secretaría General de Desarrollo Rural y Territorio con fecha 27 de enero de 2021 se procede a la modificación del extracto de 16 de octubre de 2020 en el siguiente apartado:



— Apartado quinto. Plazo de presentación de solicitudes. Quedará redactado de la siguiente manera:

“El plazo de presentación de solicitudes de ayudas será vigente hasta el 17 de mayo de 2021”

Mérida, 29 de enero de 2021.

La Secretaria General,
MARIA CURIEL MUÑOZ



MODIFICACIÓN del Extracto por el que se da publicidad a la ampliación de plazo de la convocatoria de ayudas 12/2020 de la estrategia de desarrollo local participativo LEADER 2014-2020 de ADICOMT para proyectos productivos para 19.2.3 en inversiones en la creación y desarrollo de empresas y actividades no agrícolas en zonas rurales. (2021060394)

BDNS(Identif.):529260

De conformidad con lo previsto en los artículos 17.3 b y 20.8 a de la Ley 38/2003, de 17 de noviembre, General de Subvenciones, se publicó en el Diario Oficial de Extremadura número 207 de fecha 26 de octubre de 2020, extracto de 16 de octubre de 2020 referido a la "Convocatoria de ayudas 12/2020 de la estrategia de desarrollo local participativo LEADER 2014-2020 de ADICOMT para proyectos productivos para inversiones en 19.2.3. Inversiones en la creación y desarrollo de empresas y actividades no agrícolas en zonas rurales.", correspondiente a la convocatoria cuyo texto completo puede consultarse en la Base de Datos Nacional de Subvenciones (<http://www.infosubvenciones.gob.es>).

El plazo de presentación de solicitudes de la Convocatoria de ayudas 12/2020 era:

- "90 días contados a partir del día siguiente a su publicación del extracto de la presente convocatoria en el Diario Oficial de Extremadura".

Conforme a lo dispuesto en el artículo 32 de la Ley 39/2015, de 1 de octubre, del Procedimiento Administrativo Común de las Administraciones Públicas, que posibilita la ampliación de los plazos establecidos, siempre que no se trate de un plazo ya vencido, que la ampliación no exceda de la mitad del mismo, si las circunstancias lo aconsejan y con ello no se perjudican derechos de terceros.

Aprobada por acuerdo de Junta Directiva ordinaria de la Asociación para el Desarrollo Integral de la Comarca Miajadas-Trujillo, de fecha 22 de diciembre de 2020 y tras su autorización por parte de la Secretaría General de Desarrollo Rural y Territorio con fecha 27 de enero de 2021 se procede a la modificación del extracto de 16 de octubre de 2020 en el siguiente apartado:

- Apartado quinto. Plazo de presentación de solicitudes. Quedará redactado de la siguiente manera:

"El plazo de presentación de solicitudes de ayudas será vigente hasta el 17 de mayo de 2021"

Mérida, 29 de enero de 2021.

La Secretaría General,
MARÍA CURIEL MUÑOZ



MODIFICACIÓN del Extracto por el que se da publicidad a la ampliación de plazo de la convocatoria de ayudas 11/2020 de la estrategia de desarrollo local participativo LEADER 2014-2020 de ADICOMT para proyectos no productivos (Ayuntamientos) para inversiones en 19.2.4. servicios básicos para la economía y la población rural. (2021060395)

BDNS(Identif.):536382

De conformidad con lo previsto en los artículos 17.3 b y 20.8 a de la Ley 38/2003, de 17 de noviembre, General de Subvenciones, se publicó en el Diario Oficial de Extremadura número 234 de fecha 03 de diciembre de 2020, extracto de 23 de noviembre de 2020 referido a la "Convocatoria de ayudas 11/2020 de la estrategia de desarrollo local participativo LEADER 2014-2020 de ADICOMT para proyectos no productivos (Ayuntamientos) para inversiones en servicios básicos para la economía y la población rural", correspondiente a la convocatoria cuyo texto completo puede consultarse en la Base de Datos Nacional de Subvenciones (<http://www.infosubvenciones.gob.es>).

El plazo de presentación de solicitudes de la Convocatoria de ayudas 11/2020 era:

- "45 días contados a partir del día siguiente a su publicación del extracto de la presente convocatoria en el Diario Oficial de Extremadura".

Conforme a lo dispuesto en el artículo 32 de la Ley 39/2015, de 1 de octubre, del Procedimiento Administrativo Común de las Administraciones Públicas, que posibilita la ampliación de los plazos establecidos, siempre que no se trate de un plazo ya vencido, que la ampliación no exceda de la mitad del mismo, si las circunstancias lo aconsejan y con ello no se perjudican derechos de terceros.

Aprobada por acuerdo de Junta Directiva ordinaria de la Asociación para el Desarrollo Integral de la Comarca Miajadas-Trujillo, de fecha 22 de diciembre de 2020 y tras su autorización por parte de la Secretaría General de Desarrollo Rural y Territorio con fecha 27 de enero de 2021 se procede a la modificación del extracto de 23 de noviembre de 2020 en el siguiente apartado:

- Apartado quinto. Plazo de presentación de solicitudes. Quedará redactado de la siguiente manera:

"El plazo de presentación de solicitudes de ayudas será vigente hasta el 15 de marzo de 2021"

Mérida, 29 de enero de 2021.

La Secretaría General,
MARIA CURIEL MUÑOZ



MODIFICACIÓN del Extracto por el que se da publicidad a la ampliación de plazo de la convocatoria de ayudas 11/2020 de la estrategia de desarrollo local participativo LEADER 2014-2020 de ADICOMT para proyectos no productivos (Ayuntamientos) para inversiones en 19.2.5. renovación de poblaciones en las zonas rurales. (2021060396)

BDNS(Identif.):536383

De conformidad con lo previsto en los artículos 17.3 b y 20.8 a de la Ley 38/2003, de 17 de noviembre, General de Subvenciones, se publicó en el Diario Oficial de Extremadura número 234 de fecha 3 de diciembre de 2020, extracto de 23 de noviembre de 2020 referido a la "Convocatoria de ayudas 11/2020 de la estrategia de desarrollo local participativo LEADER 2014-2020 de ADICOMT para proyectos no productivos (Ayuntamientos) para renovación de poblaciones en las zonas rurales", correspondiente a la convocatoria cuyo texto completo puede consultarse en la Base de Datos Nacional de Subvenciones (<http://www.infosubvenciones.gob.es>).

El plazo de presentación de solicitudes de la Convocatoria de ayudas 11/2020 era:

- "45 días contados a partir del día siguiente a su publicación del extracto de la presente convocatoria en el Diario Oficial de Extremadura".

Conforme a lo dispuesto en el artículo 32 de la Ley 39/2015, de 1 de octubre, del Procedimiento Administrativo Común de las Administraciones Públicas, que posibilita la ampliación de los plazos establecidos, siempre que no se trate de un plazo ya vencido, que la ampliación no exceda de la mitad del mismo, si las circunstancias lo aconsejan y con ello no se perjudican derechos de terceros.

Aprobada por acuerdo de Junta Directiva ordinaria de la Asociación para el Desarrollo Integral de la Comarca Miajadas-Trujillo, de fecha 22 de diciembre de 2020 y tras su autorización por parte de la Secretaría General de Desarrollo Rural y Territorio con fecha 27 de enero de 2021 se procede a la modificación del extracto de 23 de noviembre de 2020 en el siguiente apartado:

- Apartado quinto. Plazo de presentación de solicitudes. Quedará redactado de la siguiente manera:

"El plazo de presentación de solicitudes de ayudas será vigente hasta el 15 de marzo de 2021"

Mérida, 8 de febrero de 2021.

La Secretaria General,
MARÍA CURIEL MUÑOZ



MODIFICACIÓN del Extracto por el que se da publicidad a la ampliación de plazo de la convocatoria de ayudas 11/2020 de la estrategia de desarrollo local participativo LEADER 2014-2020 de ADICOMT para proyectos no productivos (Ayuntamientos) para inversiones en 19.2.6. mantenimiento, recuperación y rehabilitación del patrimonio rural. (2021060397)

BDNS(Identif.):536384

De conformidad con lo previsto en los artículos 17.3 b y 20.8 a de la Ley 38/2003, de 17 de noviembre, General de Subvenciones, se publicó en el Diario Oficial de Extremadura número 234 de fecha 03 de diciembre de 2020, extracto de 23 de noviembre de 2020 referido a la "Convocatoria de ayudas 11/2020 de la estrategia de desarrollo local participativo LEADER 2014-2020 de ADICOMT para proyectos no productivos (Ayuntamientos) para mantenimiento, recuperación y rehabilitación del patrimonio rural", correspondiente a la convocatoria cuyo texto completo puede consultarse en la Base de Datos Nacional de Subvenciones (<http://www.infosubvenciones.gob.es>).

El plazo de presentación de solicitudes de la Convocatoria de ayudas 11/2020 era:

- "45 días contados a partir del día siguiente a su publicación del extracto de la presente convocatoria en el Diario Oficial de Extremadura".

Conforme a lo dispuesto en el artículo 32 de la Ley 39/2015, de 1 de octubre, del Procedimiento Administrativo Común de las Administraciones Públicas, que posibilita la ampliación de los plazos establecidos, siempre que no se trate de un plazo ya vencido, que la ampliación no exceda de la mitad del mismo, si las circunstancias lo aconsejan y con ello no se perjudican derechos de terceros.

Aprobada por acuerdo de Junta Directiva ordinaria de la Asociación para el Desarrollo Integral de la Comarca Miajadas-Trujillo, de fecha 22 de diciembre de 2020 y tras su autorización por parte de la Secretaría General de Desarrollo Rural y Territorio con fecha 27 de enero de 2021 se procede a la modificación del extracto de 23 de noviembre de 2020 en el siguiente apartado:

- Apartado quinto. Plazo de presentación de solicitudes. Quedará redactado de la siguiente manera:

"El plazo de presentación de solicitudes de ayudas será vigente hasta el 15 de marzo de 2021"

Mérida, 8 de febrero de 2021.

La Secretaria General,
MARÍA CURIEL MUÑOZ



CONSEJERÍA DE EDUCACIÓN Y EMPLEO

RESOLUCIÓN de 9 de febrero de 2021, de la Dirección General de Trabajo, por la que se modifica el Anexo de la Resolución de 12 de noviembre de 2020, la Dirección General de Trabajo, por la que se hace público el calendario laboral oficial de fiestas locales para la Comunidad Autónoma de Extremadura en el año 2021. (2021060408)

Mediante Resolución de 12 de noviembre de 2020 de la Dirección General de Trabajo, publicada en el DOE núm. 223, de 18 de noviembre, se determinaron las fiestas locales en el ámbito de la Comunidad Autónoma de Extremadura para el año 2021, conforme a las propuestas realizadas por los respectivos Ayuntamientos, y fueron detalladas en el anexo de la citada resolución.

Recibidas, por un lado, nuevas propuestas de fiestas locales de entidades que no figuraban en el mencionado anexo y, por otro, propuestas de modificación de las fiestas determinadas en él (muchas debidas a las restricciones acordadas para frenar los contagios por COVID19), resulta preciso actualizar el anexo de la citada resolución y proceder a su publicación para general conocimiento. A tal efecto, esta Dirección General de Trabajo.

RESUELVE:

Primero. Modificar el anexo de la Resolución de esta Dirección General de fecha 12 de noviembre de 2020, anulando los días festivos locales correspondiente a las siguientes Entidades Locales, que serán sustituidos por los que se determinen en su momento:

Provincia de Cáceres.

MEMBRIO. 15 de febrero y 16 de febrero.

MORALEJA. 3 de febrero.

TORRECILLAS DE LA TIESA. 15 de febrero y 22 de febrero.

Segundo. Modificar el anexo de la Resolución de esta Dirección General de fecha 12 de noviembre de 2020, corrigiendo la relación de fiestas locales correspondientes a las siguientes entidades locales:

Provincia de Badajoz.

VILLAR DEL REY.- 13 de agosto y 1 de octubre.



Provincia de Cáceres.

CAÑAVERAL. 11 de octubre y 7 de diciembre.

HERRERA DE ALCÁNTARA. 24 de junio y 25 de junio.

LOSAR DE LA VERA. 25 de julio y 11 de octubre.

NAVAS DEL MADROÑO. 10 de mayo y 13 de agosto.

PRODOCHANO. 14 de junio y 6 de agosto.

TALAVÁN. 30 de abril y 11 de octubre.

VILLANUEVA DE LA VERA. 16 de febrero y 26 de julio.

Tercero. Disponer su publicación en el Diario Oficial de Extremadura.

Mérida, 9 de febrero de 2021.

La Directora General de Trabajo,
Por suplencia, El Secretario General de Empleo,
(Resolución de 5/08/2019, de la Consejera:
DOE n.º 153, de 8 de agosto)

JAVIER LUNA MARTIN

• • •

CONSEJERÍA PARA LA TRANSICIÓN ECOLÓGICA Y SOSTENIBILIDAD

RESOLUCIÓN de 22 de enero de 2021, de la Dirección General de Sostenibilidad, por la que se otorga modificación sustancial de la autorización ambiental integrada de la fábrica de cementos de AG Cementos Balboa, SA, ubicado en el término municipal de Alconera. (2021060371)

Antecedentes de hecho

1. La fábrica de cementos de AG Cementos Balboa SA de Alconera (Badajoz) cuenta con Autorización Ambiental Integrada (AAI) otorgada mediante resolución de la Dirección General de Medio Ambiente el 4 de abril de 2005, y publicada en el DOE 44 de 19 de abril de 2005. Hasta la fecha se han otorgado varias modificaciones no sustanciales de dicha AAI.
2. La fábrica de cementos de AG Cementos Balboa SA de Alconera cuenta con Declaración de Impacto Ambiental (DIA), formulada por la DGS mediante resolución de 20 de julio de 2001, y publicada en el DOE 90, de 4 de agosto de 2001.
3. Mediante escrito de fecha 21 de diciembre de 2018, AG Cementos Balboa SA solicita modificación sustancial de la instalación industrial.

El proyecto consiste en la instalación de una serie de equipos en la fábrica de cementos de AG Cementos Balboa SA de Alconera (Badajoz) para la valorización energética de neumáticos fuera de uso (NFU), combustibles derivados de residuos (CDR) y orujillo para su uso como combustible alternativo al proceso de fabricación de clinker y cemento.

El objetivo del proyecto es conseguir una sustitución del 70 % del coque de petróleo utilizado actualmente en la fabricación de clinker y cemento, para lo que prevé emplear al año 69.375 t de NFU, 121.002 t de CDR y 130.078 t de orujillo.

El proyecto contempla la construcción de instalaciones de 780 m² para la recepción, almacenamiento, dosificación e inyección de estos residuos en el precalcinador del horno existente.

4. Para dar cumplimiento al artículo 15.5. del Reglamento de emisiones industriales y de desarrollo de la Ley 16/2002, de 1 de julio, de prevención y control integrados de la contaminación, aprobado por el Real Decreto 815/2013, de 18 de octubre; y al artículo 20.4 de la Ley 16/2015, de 23 de abril, de Protección Ambiental de la Comunidad Autónoma de Extremadura, mediante anuncio de 27 de noviembre de 2019, publicado en el DOE 10 de 16 de enero de 2020, corregido mediante anuncio de 23 de septiembre de 2020, publicado



en el DOE 189 de 29 de septiembre de 2020, de corrección de errores del anuncio de 27 de noviembre de 2019, y de apertura de nuevo trámite de información pública, se comunicó al público en general que la solicitud de modificación sustancial de la AAI del proyecto de modificación sustancial de la AAI de la fábrica de cementos de AG Cementos Balboa SA, en Alconera (Badajoz), cuyo contenido incluía el Estudio de Impacto Ambiental de dicha modificación, podía ser examinado durante 30 días hábiles, a contar desde el día siguiente al de la publicación del presente anuncio en el Diario Oficial de Extremadura. Durante esta información pública no ha habido alegaciones.

La corrección efectuada mediante anuncio de 23 de septiembre de 2020, se llevó a cabo debido a que con posterioridad a la publicación del Anuncio de 27 de noviembre de 2019 fueron detectados errores materiales en el mismo, en concreto no se incluyó la mención relativa a la posibilidad de que la solicitud de modificación sustancial de la AAI pudiera ser examinada, en el plazo indicado en el anuncio en las dependencias de la Dirección General de Sostenibilidad, de la Consejería para la Transición Ecológica y Sostenibilidad, sita en la avenida de Luis Ramalho, s/n., de Mérida. Por otro lado, el anuncio indicaba por error que se sometía a información pública la calificación urbanística del expediente.

5. Mediante escrito de 27 de noviembre de 2019, la Dirección General de Sostenibilidad (DGS) remitió a Confederación Hidrográfica del Guadiana, en relación con la solicitud de modificación sustancial de AAI de la fábrica de cementos de AG Cementos Balboa SA, en Alconera (Badajoz), copia de la solicitud de modificación sustancial de la AAI presentada, junto con la documentación prevista en el artículo 9.1 del Real Decreto 815/2013, de 18 de octubre, por el que se aprueba el Reglamento de emisiones industriales y de desarrollo de la Ley 16/2002, de 1 de julio, de prevención y control integrados de la contaminación, para dar cumplimiento al artículo 15.5.b) del Real Decreto 815/2013, de 18 de octubre, y por tanto remitir la solicitud de modificación sustancial de la AAI al organismo de cuenca, para que elabore el informe mencionado en el artículo 19 de la Ley 16/2002, de 1 de julio, en el plazo máximo de cuatro meses, desde la fecha de entrada en el registro de la correspondiente Confederación.

Con salida del Registro de 9 de junio de 2020, Confederación Hidrográfica del Guadiana remitió informe de 9 de junio de 2020, el cual se adjunta en el anexo III de la presente resolución.

6. Para dar cumplimiento al artículo 15.6.a) del Real Decreto 815/2013, de 18 de octubre, por el que se aprueba el Reglamento de emisiones industriales y de desarrollo de la Ley 16/2002, de 1 de julio, de prevención y control integrados de la contaminación, la DGS mediante escrito de 14 de febrero de 2020, remitió al Ayuntamiento de Alconera el expediente completo junto con las alegaciones y observaciones recibidas en el periodo de información pública, para que elaborara el informe mencionado en el artículo 18 de la Ley 16/2002, de 1 de julio.



Con fecha de 22 de julio de 2020, el Ayuntamiento de Alconera informó: "...Se observa que las edificaciones proyectadas, se adecuan a las Normas Subsidiarias de Alconera, así como a la Resolución de 23 de octubre de 2001, de la Comisión de Urbanismo y Ordenación del Territorio de Extremadura, por la que se aprueba definitivamente el Plan Parcial de uso industrial del sector S-4 de Alconera...en relación a los aspectos ambientales de la instalación, este Ayuntamiento no cuenta con ordenanzas de carácter ambiental, así como los servicios municipales no disponen de personal técnico cualificado para valorar el posible impacto ambiental ...".

7. Mediante resolución de 1 de diciembre de 2020 de la DGS resolvió la modificación de la Declaración de Impacto Ambiental (DIA) de la fábrica de cementos de AG Cementos Balboa SA de Alconera, que se publicó en el DOE n.º 243 de 18 de diciembre de 2020.
8. Para dar cumplimiento al artículo 16.8 de la Ley 16/2015, de 23 de abril, de protección ambiental de la Comunidad Autónoma de Extremadura, al artículo 20 del texto refundido de la Ley de prevención y control integrados de la contaminación, aprobado por el Real Decreto Legislativo 1/2016, de 16 de diciembre, y al artículo 82 de la Ley 39/2015, de 1 de octubre, de Procedimiento Administrativo Común de las Administraciones Públicas, la DGS se dirigió, mediante escritos de 1 de diciembre de 2020, a los interesados con objeto de proceder al trámite de audiencia a los interesados. A fecha de hoy, no se han recibido alegaciones.

Fundamentos de derecho

1. Es órgano competente para la Resolución del presente procedimiento la Dirección General de Sostenibilidad de la Consejería para la Transición Ecológica y Sostenibilidad, en virtud de lo dispuesto en el artículo 4.1.e del Decreto 170/2019, de 29 de octubre, por el que se establece la estructura orgánica de la Consejería para la Transición Ecológica y Sostenibilidad.
2. Esta actividad están sujetas a disponer de Autorización Ambiental Integrada por estar incluida en el ámbito de aplicación de la Ley 16/2015, de 23 de abril, de protección ambiental de la Comunidad Autónoma de Extremadura, en particular en las categorías:
 - 4.1.a.i del Anexo I de la Ley 16/2015, de 23 de abril, de protección ambiental de la Comunidad Autónoma de Extremadura, relativa a la fabricación de cemento por molienda con una capacidad de producción superior a 500 toneladas diarias.
 - 4.1.a.ii del Anexo I de la Ley 16/2015, de 23 de abril, de protección ambiental de la Comunidad Autónoma de Extremadura, relativa a la fabricación de clínker en hornos rotatorios con una capacidad de producción superior a 500 toneladas diarias, o en hornos de otro tipo con una capacidad de producción superior a 50 toneladas por día.



- 7.2.a) del anexo I de la Ley 16/2015, de 23 de abril, de protección ambiental de la Comunidad Autónoma de Extremadura, relativa a Instalaciones para la valorización o eliminación de residuos en plantas de incineración o coincineración de residuos para los residuos no peligrosos con una capacidad superior a tres toneladas por hora
3. Conforme a lo establecido en los artículos 3 y 4 de la Ley 16/2015, de 23 de abril, de protección ambiental de la Comunidad Autónoma de Extremadura, y en el artículo 2 del Decreto 81/2011, se somete a autorización ambiental integrada la construcción, montaje, explotación, traslado o modificación sustancial de las instalaciones en las que se desarrolle alguna de las actividades que se incluyen en el anexo i del citado real decreto legislativo.
4. Es de aplicación la Decisión de Ejecución de la Comisión de 26 de marzo de 2013, por la que se establecen las conclusiones sobre las mejores tecnologías disponibles (MTD) en la fabricación de cemento, cal y óxido de magnesio relativas a las MTD aplicables y con los niveles de emisión asociados, de acuerdo a la Decisión de Ejecución de la Comisión de 26 de marzo de 2013, por la que se establecen las conclusiones sobre las mejores tecnologías disponibles (MTD) en la fabricación de cemento, cal y óxido de magnesio.

RESUELVE

Otorgar la Autorización Ambiental Integrada a favor de AG Cementos Balboa, para el proyecto de modificación sustancial de la fábrica de cementos ubicada en el término municipal de Alconera (categorías 4.1.a.i, 4.1.a.ii. y 7.2.a. del Anejo I de la Ley 16/2015, de 23 de abril, de protección ambiental de la Comunidad Autónoma de Extremadura), a los efectos recogidos en el texto refundido de la Ley de Prevención y Control Integrados de la Contaminación, aprobado por el Real Decreto Legislativo 1/2016, de 16 de diciembre, señalando que en el ejercicio de la actividad se deberá cumplir el condicionado fijado a continuación y el recogido en la documentación técnica entregada, excepto en lo que ésta contradiga a la presente autorización, sin perjuicio de las prescripciones de cuanta normativa sea de aplicación a la actividad de referencia en cada momento. El nº de expediente de la instalación es el AAI 18/027.

Condicionado de la AAI

- a - Medidas relativas a la prevención, minimización, almacenamiento, gestión y control de los residuos valorizados.
1. Los residuos que se autorizan gestionar en el complejo industrial son los siguientes (MTD 4 -11):



LER(*)	RESIDUO	DESCRIPCIÓN	ORIGEN	DESTINO	CAPACIDAD ALMACENAMIENTO			CAN-TIDAD TRATA-DA ANU-AL (t)	OPERA-CIONES DE VALO-RIZACIÓN
					(m ²)	(m ³)	(t)		
12 01 17	Residuos de granallado o cho-rreado distintos de los especifica-dos en el código 12 01 16	Granalla conformada por silicato de hierro que se emplea como abrasivo para la limpieza a cho-rro de superficies de acero y hormigón	Residuo industrial originado en la limpieza de barcos	Materia prima alter-nativa en el proceso productivo como co-rrector de hierro en sustitución de pirita	20	-	-	1869,58	R4
16 01 03	Neumáticos al final de su vida útil	Neumáticos fuera de uso (NFU)	-	Uso como combustible alternativo	60	300	180	69.375	R1
19 12 10	Residuos combustibles (combusti-ble derivado de desperdicios)	Combustibles derivados de residuos (CDR)			396	1980	396	121.002	R1
02 03 03	Residuos de la extracción con disolventes	Orujillo procedentes de la Extracción de Aceite	Residuo de las Extractoras de Aceite		60	1350	270	130.078	R1

(*) Lista Europea de Residuos publicada por la Decisión de 18 de diciembre de 2014 por la que se modifica la Decisión 2000/532/CE, sobre la lista de residuos, de conformidad con la Directiva 2008/98/CE del Parlamento Europeo y del Consejo.



2. Para el consumo de la granalla como materia prima alternativa en el proceso productivo como corrector de hierro en sustitución de pirita, será necesario realizar un pretratamiento del material consistente en un cribado para conseguir homogeneizar el producto (MTD 11).
3. El tratamiento del residuo 12 01 17 deberá realizarse mediante las operaciones de valorización R4, relativa a "Reciclado o recuperación de metales y de compuestos metálicos", del Anexo II de la Ley 22/2011, de 28 de julio, de residuos y suelos contaminados (MTD 11).
4. El tratamiento de los residuos 16 01 03, 19 12 10 y 02 03 03 deberá realizarse mediante las operaciones de valorización R1: "utilización principal como combustible u otro modo de producir energía*" del Anexo II de la Ley 22/2011, de 28 de julio, de residuos y suelos contaminados (MTD 11).
5. Deberá controlarse las características de los residuos utilizados como combustible o como materia prima. Para ello se aplicará un sistema de aseguramiento de la calidad que permitan preservar las características de los residuos a valorizar, analizando los siguientes parámetros de los residuos valorizados: cantidad, calidad, parámetros físicos (generación de emisiones, tamaño, reactividad, combustibilidad y poder calorífico) y parámetros químicos (contenido de cloro, azufre, halógenos, álcalis, fosfatos y metales como el cobre). (MTD 4 - 11-24-25-26-27).
6. En particular deberá evitarse la valorización de materias primas con un alto contenido de compuestos orgánicos volátiles (COV), cloro, cobre y flúor (MTD 11-24-25-26-27).
7. No podrá llevarse a cabo la coincineración de residuos en las operaciones de puesta en marcha y apagado (MTD 11-27).
8. El almacenamiento y tratamiento previo de los residuos a valorizar deberá llevarse a cabo en instalaciones cerradas para evitar la generación de emisiones difusas a la atmósfera. Además estas instalaciones deberán estar físicamente diferenciadas y estar constituidas por suelos impermeables, con una infraestructura de drenaje adecuada. Del mismo modo las cintas transportadoras y los sistemas elevadores, del todo el complejo, y en especial de estos residuos, deberá ser sistemas cerrados (MTD 11-14).

Las instalaciones de almacenamiento deberán contar con la capacidad adecuada, de indicadores de nivel, sistemas de desconexión automática y filtros capaces de eliminar las emisiones atmosféricas de partículas producidas durante las operaciones de carga y descarga (MTD 11-14).

9. La manipulación de los residuos a valorizar deberá realizarse en sistemas cerrados mantenidos a una presión negativa y dotados de sistemas de manipulación automática. El aire



succionado por este procedimiento se filtrará con un filtro de mangas antes de emitirlo a la atmósfera (MTD 11-14-16).

10. Deberá establecerse procedimientos de aceptación de residuos para llevar un control de los residuos aceptados que confirmen unas características adecuadas para su valorización. Esos procedimientos determinan: los elementos que se deben verificar en el momento de la descarga, así como los criterios de aceptación y rechazo; la recogida de muestras, la inspección y el análisis de los residuos; la fecha de llegada a la instalación y número de referencia único del residuo; información sobre el poseedor o poseedores anteriores del residuo; resultados de los análisis de pre-aceptación y aceptación, características y cantidad de los residuos presentes en el emplazamiento (incluyendo todos los peligros identificados); aceptación, almacenamiento, tratamiento y/o traslado de los residuos fuera del emplazamiento; detección de radiactividad; pesaje de las descargas de residuos; inspección visual, muestreo periódico de descargas de residuos y análisis de propiedades/sustancias clave (poder calorífico, contenido de halógenos y metales/metaloideos) (MTD 4-11-14).

11. Deberá comunicarse a la DGS variaciones sustanciales en la valorización de residuos respecto a las cantidades previstas en la presente AAI (MTD 4-11).

- b - Medidas relativas a la prevención, minimización, almacenamiento, gestión y control de los residuos generados.

1. Los residuos peligrosos que se generarán por el funcionamiento normal de la actividad de la instalación industrial son los siguientes:

RESIDUO	ORIGEN	CÓDIGO LER⁽¹⁾	DESTINO	CANTIDAD (t/año)
Otros ácidos	Desecho analizadores en continuo	06 01 06*	Gestor autorizado	0,6
Residuos de pintura y barniz que contienen disolventes orgánicos u otras sustancias peligrosas	Pinturas y barnices del mantenimiento de instalaciones	08 01 11*	Gestor autorizado	3



RESIDUO	ORIGEN	CÓDIGO LER ⁽¹⁾	DESTINO	CANTIDAD (t/año)
Residuos de tóner de impresión que contienen sustancias peligrosas	Impresoras y fotocopiadoras	08 03 17*	Gestor autorizado	0,1
Envases que contienen restos de sustancias peligrosas o están contaminados por ellas	Suministro de materias primas, principales o auxiliares, a la planta industrial	15 01 10*	Gestor autorizado	8
Aceites de motor, de transmisión mecánica y lubricantes	Trabajos de mantenimiento de equipos, maquinaria e instalaciones	13 02 05*	Gestor autorizado	19
Absorbentes, filtros de aceite, trapos de limpieza contaminados por sustancias peligrosas		15 02 02*	Gestor autorizado	15
Filtros de aceite		16 01 07*	Gestor autorizado	
Baterías de plomo		16 06 01*	Gestor autorizado	1,3
Pilas Ni-Cd		16 06 02*	Gestor autorizado	0,04
Equipos desechados que contienen componentes peligrosos(1), distintos de los especificados en los códigos 16 02 09 a 16 02 12		Renovación equipos	16 02 13*	Gestor autorizado



RESIDUO	ORIGEN	CÓDIGO LER⁽¹⁾	DESTINO	CANTIDAD (t/año)
Gases en recipientes a presión (incluidos los halones) que contienen sustancias peligrosas	Gases en recipientes a presión y productos químicos desechados	16 05 04*	Gestor autorizado	0,3
Productos químicos de laboratorio que consisten en sustancias peligrosas, incluidas las mezclas de productos químicos de laboratorio, o las contienen	Reactivos de laboratorio	16 05 06*	Gestor autorizado	0,6
Tierra y piedras que contienen sustancias peligrosas	Limpieza de fondos	17 05 03*	Gestor autorizado	9
Tubos fluorescentes y otros residuos que contienen mercurio	Iluminación instalaciones	20 01 21*	Gestor autorizado	0,2
Equipos eléctricos y electrónicos desechados, distintos de los especificados en los códigos 20 01 21 y 20 01 23, que contienen componentes peligrosos ⁽¹⁾	Renovación equipos	20 01 35*	Gestor autorizado	1

(1): LER: Lista Europea de Residuos publicada por la Decisión de la Comisión 2014/955/UE de 18 de diciembre de 2014.



2. Los residuos no peligrosos que se generarán por el funcionamiento normal de la actividad de la instalación industrial son los siguientes:

RESIDUO	ORIGEN	DESTINO	LER	Cantidad anual (t/año)
Residuos de tintas distintos de los especificados en el código 08 03 12	Cartuchos de tinta de impresoras	Gestor autorizado	08 03 13	0,1
Residuos de tóner de impresión, distintos de los especificados en el código 08 03 17	Tóner de impresión	Gestor autorizado	08 03 18	
Residuos sólidos del tratamiento de gases, distintos de los especificados en el código 10 13 12	Filtros de mangas	Gestor autorizado	10 13 13	10
Envases de papel y cartón	Residuos de envases	Gestor autorizado	15 01 01	5
Envases de plástico		Gestor autorizado	15 01 02	10
Envases de madera		Gestor autorizado	15 01 03	210



RESIDUO	ORIGEN	DESTINO	LER	Cantidad anual (t/año)
Revestimientos y refractarios procedentes de procesos no metalúrgicos, distintos de los especificados en el código 16 11 05	Reparaciones en el revestimiento refractario del horno	Gestor autorizado	16 11 06	150
Hierro y acero	Residuos metálicos obtenidos en el separador magnético previos y procesos de molienda, así como bolas u otros materiales metálicos en proceso de molienda	Gestor autorizado	17 04 05	100
Lodos procedentes de otros tratamientos de aguas residuales industriales, distintos de los especificados en el código 19 08 13	Depuradora y potabilizadora	Gestor autorizado	19 08 14	60
Metales férreos	Metales férreos	Gestor autorizado	19 12 02	100
Plástico y caucho	Plástico y caucho	Gestor autorizado	19 12 04	15



RESIDUO	ORIGEN	DESTINO	LER	Cantidad anual (t/año)
Otros residuos (incluidas mezclas de materiales) procedentes del tratamiento mecánico de residuos, distintos de los especificados en el código 19 12 11	Rechazo del cribado de la granalla como materia prima alternativa en el proceso productivo como corrector de hierro en sustitución de pirita	Gestor autorizado	19 12 12	46
Papel y cartón	Papel y cartón desechados	Gestor autorizado	20 01 01	10
Metales	Metales desechados	Gestor autorizado	20 01 40	100
Mezcla de residuos municipales	Residuos orgánicos y materiales de oficina	Gestor autorizado	20 03 01	25
Otros residuos (incluidas mezclas de materiales) procedentes del tratamiento mecánico de residuos, distintos de los especificados en el código 19 12 11	Rechazo del cribado de la granalla como materia prima alternativa en el proceso productivo como corrector de hierro en sustitución de pirita	Gestor autorizado	19 12 12	45,49



3. El residuo 19 12 12 podrán almacenarse temporalmente en una superficie de 20 m², próxima a la zona de cribado, pero claramente diferenciada que deberá estar hormigonada.
4. En general, los residuos generados deberán almacenarse previo a su gestión posterior, en almacenes con una capacidad adecuada donde cada uno de los residuos deberán estar físicamente diferenciadas sobre suelos impermeables, con una infraestructura de drenaje adecuada.
5. Los residuos peligrosos deberán almacenarse en áreas cubiertas y de solera impermeable, que conducirá posibles derrames o lixiviados a arqueta de recogida estanca, cubeto de retención o sistema de similar eficacia.
6. Los residuos no peligrosos no podrán almacenarse por un tiempo superior a dos años, si su destino final es la valorización, o a un año, si su destino final es la eliminación. Ello de conformidad con lo dispuesto en la Ley 22/2011, de 28 de julio, de residuos y suelos contaminados.
7. El titular de la instalación deberá cumplir con las obligaciones de gestión de residuos correspondientes a los productores de residuos establecidas en la normativa de aplicación en cada momento, en particular, actualmente:
8. Respecto a la gestión de residuos en general, en el artículo 17 de la Ley 22/2011, de 28 de julio, de residuos y suelos contaminados.
9. Respecto a la gestión de residuos peligrosos, además, lo establecido en la Sección II del Real Decreto 833/1988, de 20 de julio, por el que se aprueba, el Reglamento para la ejecución de la Ley 20/1986, Básica de Residuos Tóxicos y Peligrosos. Asimismo, para la gestión de aceites usados, lo establecido por el Real Decreto 679/2006, de 2 de junio, por el que se regula la gestión de los aceites industriales usados.
10. Los residuos producidos deberán almacenarse conforme a lo establecido en la normativa de aplicación en cada momento, en particular, actualmente:
 - Respecto a residuos en general, artículo 18 de la Ley 22/2011.
 - Respecto a residuos peligrosos, además, artículos 13, 14 y 15 del Real Decreto 833/1988.
 - En el caso de los aceites usados, el artículo 5 del Real Decreto 679/2006.
11. El titular de la instalación industrial deberá mantener constituido un seguro de responsabilidad civil que cubra las indemnizaciones por muerte, lesiones o enfermedades de las

personas; las indemnizaciones debidas por daños en las cosas; los costes de reparación y recuperación del medio ambiente alterado; los daños accidentales como la contaminación gradual. El importe del seguro será actualizado anualmente en el porcentaje de variación que experimente el índice general de precios oficialmente publicado por el Instituto Nacional de Estadística conforme a lo establecido en el artículo 6 del Real Decreto 833/1988, de 20 de julio.

12. En el supuesto de suspensión de la cobertura de los riesgos asegurados o de extinción del contrato del seguro por cualquier causa, el titular de la instalación deberá comunicar tales hechos de inmediato a la DGS.

13. El seguro de responsabilidad civil referido en el punto anterior se establece sin perjuicio de la exigencia, en su momento, de la garantía financiera precisa para dar cumplimiento a la Ley 26/2007, de 23 de octubre, de Responsabilidad Medioambiental. En cuyo caso, la adaptación de la figura existente, se realizará conforme a lo dispuesto en la disposición adicional tercera del Real Decreto 2090/2008, de 22 de diciembre, por el que se aprueba el Reglamento de desarrollo parcial de la Ley 26/2007, de 23 de octubre, de Responsabilidad Medioambiental.

- c - Medidas relativas a la prevención, minimización y control de las emisiones contaminantes a la atmósfera.

1. Las instalaciones cuyo funcionamiento de lugar a emisiones contaminantes a la atmósfera habrán de presentar un diseño, equipamiento, construcción y explotación que eviten una contaminación atmosférica significativa a nivel del suelo. En particular, los gases de escape serán liberados de modo controlado y de acuerdo con lo establecido en la presente resolución por medio de chimeneas que irán asociadas a cada uno de los focos de emisión. La altura de las chimeneas, así como los orificios para la toma de muestras y plataformas de acceso cumplirán la Orden de 18 de octubre de 1976, sobre la prevención y corrección de la contaminación industrial de la atmósfera.

2. Además, las secciones y sitios de medición de los 6 focos principales, cumplirán los requisitos establecidos en la norma UNE-EN 15259:2008 compatibles con los indicados en la Orden de 18 de octubre de 1976.

3. El complejo industrial consta de 6 focos significativos de emisión de contaminantes a la atmósfera, que se detallan en la siguiente tabla.



Foco de emisión		Clasificación R.D.100/2011, de 28 de enero						Combustible o producto asociado	Proceso asociado
N.º	Denominación	Grupo	Código	S	NS	C	D		
1	Chimenea de salida de las emisiones generadas por el horno de clinker y molino de crudo	A	03 03 11 00	X		X		clinker	Fabricación de clinker
2	Chimenea de salida de las emisiones procedentes del Enfriador del clinker	A	04 06 12 02	X		X		clinker	Fabricación de clinker
3	Molino de Combustible convencional (coque de petróleo o carbón)	A	04 06 12 03	X		X		Coque de petróleo o carbón	Preparación del combustible convencional
4	Molino de cemento 1	A	04 06 12 03	X		X		Cemento	Fabricación de cemento
5	Molino de cemento 2	A	04 06 12 03	X		X		Cemento	Fabricación de cemento
6	Sistema de filtración de la recepción y descarga de combustibles alternativos (4 filtros de mangas) y tolva y cinta dosificadora (3 filtros de mangas)	C	09 10 09 51	X		X		Residuos a valorizar	Clasificación de los residuos a valorizar como combustible alternativo

S: Sistemático NS: No Sistemático C: Confinado D: Difuso

4. Los Valores Límite de Emisión (VLE) a la Atmósfera:

CONTAMINANTE		VLE
Óxidos de Nitrógeno (NO _x) (MTD 19)		500 mg/Nm ³
Óxidos de Azufre (SO _x) (MTD 21)		50 mg/Nm ³
Partículas totales (MTD 17-18)		20 mg/Nm ³
Ácido Clorhídrico (HCl) (MTD 25)		10 mg/Nm ³
Ácido Fluorhídrico (HF) (MTD 26)		1 mg/Nm ³
Carbono Orgánico Total (COT)		10 mg/Nm ³
Monóxido de Carbono (CO)		500 mg/Nm ³
Metales Pesados	Cd + Tl (MTD 28)	0,05 mg/Nm ³
	Hg (MTD 28)	0,05 mg/Nm ³
	Sb + As + Pb + Cr + Co + Cu + Mn + Ni + V (MTD 28)	0,5 mg/Nm ³
PCDD/F (MTD 27)		0,1 ng/ Nm ³
NH ₃ adicional (MTD 20)		50 mg/Nm ³

5. Los VLE de cada contaminante por foco puntuales de combustión se expresarán en mg/m³ de gas seco en condiciones normales, y con un 10% de O₂. Los VLE para el resto de focos se expresan en mg/m³ de gas seco en condiciones normales.

6. Los Valores medios diarios, serán valores medios durante un período de 24 horas, obtenido por monitorización continua de las emisiones. (MTD 5)



7. Los Valores medios durante el período de muestreo, serán valores medios de las mediciones puntuales (periódicas) durante un período mínimo de 30 minutos cada una y un máximo de 8 horas (metales pesados) y un mínimo de 6 horas y máximo de 8 horas para las dioxinas y los furanos.
8. Además, deberá llevarse a cabo la medición en continuo de los parámetros del proceso para comprobar la estabilidad del mismo (temperatura, contenido de O₂, presión, caudal, NH₃, homogeneidad de la mezcla de materias primas y de la alimentación del combustible, dosificación regular y exceso de oxígeno). Uno de los controles de la temperatura deberá encontrarse ubicado en el punto más frío del proceso productivo (cerca de la pared interna de la cámara de combustión del precalcinador), donde deberá registrarse temperaturas de al menos 850 °C durante 2 segundos (MTD 3-5-12).
9. Para aquellos filtros de mangas o ciclones instalados con un caudal inferior a 10.000 Nm³/h, no será de aplicación el VLE establecido de partículas (entre estos focos se encuentra el Foco nº 6), y en su defecto deberá aplicarse un sistema de gestión del mantenimiento que incida en la frecuencia con la que se deberá comprobar el funcionamiento del filtro (MTD 16)
10. La fábrica de cementos de AG Cementos Balboa SA cuenta para alcanzar con los VLE establecidos en la AAI con: filtros de mangas que reintroducen las partículas captadas al proceso productivo, como sistemas de control de las emisiones de partícula; quemadores de bajo NO_x, combustión por etapas y reducción no catalítica selectiva (SNSR), como sistemas de control de las emisiones de NO_x. (MTD 17-18-19-20-29).
11. El almacenamiento y tratamiento previo de las materias primas y productos deberá llevarse a cabo en instalaciones cerradas para evitar la generación de emisiones difusas a la atmósfera. Además estas instalaciones deberán estar físicamente diferenciadas y estar constituidas por sistemas de filtración adecuados y suelos impermeables, con una infraestructura de drenaje adecuada. Del mismo modo las cintas transportadoras y los sistemas elevadores, deberá ser sistemas cerrados (MTD 14).
12. Se dispondrá un sistema de bloqueo de la alimentación de combustibles alternativos (residuo valorizados) al precalcinador: en la puesta en marcha, hasta alcanzar la temperatura de 850 °C en el termopar de control del precalcinador; cuando en el termopar de control del precalcinador no se mantenga la temperatura por encima de 850 °C; o cuando la medición en continuo indique una superación de límites de emisión durante un tiempo superior a 4 horas ininterrumpidas (MTD 5-12).
13. Las instalaciones de almacenamiento deberán contar con la capacidad adecuada, de indicadores de nivel, sistemas de desconexión automática y filtros capaces de eliminar

las emisiones atmosféricas de partículas producidas durante las operaciones de carga y descarga (MTD 14).

14. La manipulación de materias primas a valorizar deberá realizarse en sistemas cerrados mantenidos a una presión negativa y dotados de sistemas de manipulación automática. El aire succionado por este procedimiento se filtrará con un filtro de mangas antes de emitirlo a la atmósfera (MTD 12-14-16)
15. En las operaciones relacionadas con la expedición, carga y descarga de cemento, deberá utilizarse tuberías de llenado flexibles equipadas con sistemas de extracción de partículas, orientadas hacia la plataforma de carga del camión (MTD 14-16)
16. El TAAI llevará el control en continuo de la calidad del aire a través de las dos estaciones, una titularidad del complejo industrial ubicada en Medina de las Torres, junto con la cabina de la Junta de Extremadura ubicada en Zafrá. En ambas estaciones se medirán en continuo los siguientes parámetros: NO_x, SO₂, partículas PM₁₀. Los datos obtenidos se reportarán diariamente a la DGS vía FTP, junto a los datos de las emisiones que el titular enviará diariamente de acuerdo con prescripciones anteriormente descritas.
17. Cada año se llevará una campaña de mediciones en inmisión de metales pesados y dioxinas, las cuales podrán ser llevadas a cabo en las cabinas de inmisión descritas en el punto anterior o bien la DGS establecer la ubicación de dicho seguimiento de la calidad de aire.
 - d - Medidas relativas a la prevención, minimización y control de las emisiones contaminantes al dominio público hidráulico, al suelo y a la aguas subterráneas

Los efluentes acuosos de la instalación industrial se verterán a Dominio Público Hidráulico, tras su tratamiento en la estación depuradora de aguas residuales industriales (EDARI) del complejo industrial, debiendo cumplirse con lo establecido en la Autorización de Vertido otorgada por la Confederación Hidrográfica del Guadiana que se adjunta en el Anexo III de la presente resolución.

- e -Medidas de protección y control de la contaminación acústica.
 1. No se permitirá el funcionamiento de ninguna fuente sonora cuyo nivel de recepción externo sobrepase los valores establecidos en el Decreto 19/1997, de 4 de febrero, de Reglamentación de Ruidos y Vibraciones (MTD 2).
 2. La actividad desarrollada no superará los objetivos de calidad acústica ni los niveles de ruido establecidos como valores límite en el Real Decreto 1367/2007, de 19 de

octubre, por el que se desarrolla la Ley 37/2003, de 17 de noviembre, del Ruido, en lo referente a zonificación acústica, objetivos de calidad y emisiones acústicas.

3. A efectos de la justificación de los niveles de ruidos y vibraciones admisibles, el horario de funcionamiento de la instalación será diurno y nocturno.
4. Las principales fuentes de emisión de ruidos del complejo industrial se indican en la siguiente tabla. En la misma, también se muestran los niveles de emisión de ruidos previstos.

Fuente de emisión sonora	Nivel de Emisión Sonora (dBA)
Planta de Valorización de Residuos	
Puente Grúa Planta Valorización	60
Pulpo hidráulico	20
Transportador de banda	32
Báscula dosificadora	40
Molino cemento 1 y 2	89,3
Ensacadora-Paletizadora	74,9
Sala de Compresores	78,5
Horno	86,7
Enfriadora	89,4
Filtro enfriador	81,8
Ventilador Filtro del Horno	93
Molino de carbón	81,4
Ventilador IDF	82,7
Intercambiador de calor	75
Molino de crudo	88,4



- d - Medidas de prevención y reducción de la contaminación lumínica.

Condiciones generales

1. La presente autorización se concede con los límites y condiciones técnicas que se establecen a continuación. Cualquier modificación de lo establecido en estos límites y condiciones deberá ser autorizada previamente.
2. A las instalaciones de alumbrado exterior les serán de aplicación las disposiciones relativas a contaminación lumínica, recogidas en el Real Decreto 1890/2008, de 14 de noviembre, por el que se aprueba el Reglamento de eficiencia energética en instalaciones de alumbrado exterior y sus Instrucciones técnicas complementarias EA-01 a EA-07.

Condiciones técnicas

3. Requerimientos luminotécnicos para instalaciones de alumbrado de zonas y viales anexos a la actividad
4. Con objeto de prevenir la dispersión de luz hacia el cielo nocturno, así como de preservar las condiciones naturales de oscuridad en beneficio de los ecosistemas, en las instalaciones de más de 1 kW de potencia instalada, se deberá cumplir lo siguiente:
 - a) El diseño de las luminarias será aquel que el flujo hemisférico superior instalado (FH-Sinst), la iluminancia, la intensidad luminosa, la luminancia y el incremento del nivel de contraste será inferior a los valores máximos permitidos en función de la zona en la que se ubique la instalación conforme a lo establecido en la Instrucción Técnica Complementaria EA-03 Resplandor luminoso nocturno y luz intrusa o molesta del Real Decreto 1890/2008, de 14 de noviembre, por el que se aprueba el Reglamento de eficiencia energética en instalaciones de alumbrado exterior y sus Instrucciones técnicas complementarias.
 - b) El factor de mantenimiento y factor de utilización cumplirán los límites establecidos en la ITC-EA-04, garantizándose el cumplimiento de los valores de eficiencia energética de la ITCEA-01.
 - c) Las luminarias deberán estar dotadas con sistemas de regulación que permitan reducir el flujo luminoso al 50% a determinada hora, manteniendo la uniformidad en la iluminación.
 - d) Del mismo modo deberán contar con detectores de presencia y con sistema de encendido y apagado a que se adapte a las necesidades de luminosidad.

- g - Condiciones generales

1. El titular de la instalación industrial deberá impedir mediante los medios y señalización adecuados, el libre acceso a las instalaciones de recogida y tratamiento de las aguas residuales, emisiones atmosféricas o residuos del personal ajeno a la operación y control de las mismas, siendo responsable de cuantos daños y perjuicios puedan ocasionarse.
2. La actividad se encuentra sujeta al ámbito de aplicación de la Ley 26/2007, de 23 de octubre, de Responsabilidad Medioambiental. De conformidad con lo dispuesto en el artículo 24.1 de la misma, el titular de la instalación deberá disponer de una garantía financiera que le permita hacer frente a la responsabilidad medioambiental inherente a su actividad, y cuya cuantía partirá del análisis de riesgos medioambientales de la misma. Junto a la documentación para la comunicación del inicio de actividad, el titular deberá aportar aquella que resulte precisa a efectos de justificar el cumplimiento de esta obligación.
3. El titular de la instalación industrial atenderá, en su caso, al cumplimiento de la normativa relativa a las medidas de control de los riesgos inherentes a los accidentes graves en los que intervengan sustancias peligrosas, en particular el Real Decreto 840/2015, de 21 de septiembre; de la normativa e Instrucciones técnicas complementarias relativas al almacenamiento de productos químicos, en particular el Real Decreto 656/2017, de 23 de junio; y de todas aquellas prescripciones técnicas de seguridad que sean de aplicación al almacenamiento y al trasiego de los combustibles, en particular aquellas que recoge la ITC MI-IP 03, relativa a "Instalaciones petrolíferas para uso propio", aprobada por el Real Decreto 1427/1997, de 15 de septiembre.
4. En todo caso, en los almacenamientos de sustancias y preparados líquidos, de entre los indicados, se dispondrá de sistema impermeable y estanco de recogida de fugas y derrames.

- h -Solicitud de inicio de actividad y puesta en servicio

1. Sin perjuicio de lo establecido en el artículo 19 de la Ley 16/2015, de 23 de abril, dado que la actividad ya se está desarrollando, se otorga un plazo de un año para que las instalaciones existentes se adapten a lo establecido en la AAI.
2. En relación con las instalaciones y actividad ya existente, dentro del plazo indicado en el apartado anterior, el titular de la instalación deberá comunicar a la DGS la finalización de la adaptación a lo establecido en la AAI, aportando la documentación que certifique que las obras e instalaciones se han ejecutado conforme a lo establecido en la documentación presentada y a las condiciones de la AAI, de conformidad con lo dispuesto en el artículo 19 de la Ley 16/2015, de 23 de abril, y en el artículo 34 del Reglamento de autorizaciones y comunicación ambiental de la Comunidad Autónoma de Extremadura, aprobado por el

Decreto 81/2011, de 20 de mayo. En particular y sin perjuicio de lo que se considere necesario, la citada comunicación deberá acompañarse de:

- Acreditación de la constitución del seguro de responsabilidad civil.
- La documentación que indique y acredite qué tipo de gestión y qué gestores autorizados se harán cargo de los residuos generados por la actividad con el fin último de su valorización o eliminación, incluyendo los residuos domésticos y comerciales.
- Acreditación de que se ha llevado a cabo las actuaciones descritas para la correcta valorización de residuos en el complejo industrial.
- Acreditación del cumplimiento de los niveles de recepción externa de ruidos. A tal efecto deberá presentarse el informe de medición de ruidos referido en el artículo 26 del Decreto 19/1997, de 4 de febrero, de Reglamentación de Ruidos y Vibraciones.
- Los informes de los últimos controles externos de las emisiones a la atmósfera.
- El certificado de cumplimiento de los requisitos de contaminación lumínica en virtud del Real decreto 1890/2008, de 14 de noviembre, acompañando de la correspondiente medición.
- Plan de control y seguimiento de los elementos con riesgo potencial de contaminación del suelo, que se aplicará desde el inicio de la actividad.
- Copia de la licencia urbanística que hubiera legitimado los actos y operaciones necesarios para la ejecución de las obras relativas a la modificación sustancial, así como la posterior implantación y desarrollo de la actividad.
- La documentación que acredite el cumplimiento de la constitución de la garantía financiera obligatoria, regulada por la Ley 26/2007, de 23 de octubre, de Responsabilidad Medioambiental.
- Las mediciones referidas en este apartado, deberán ser representativas del funcionamiento de la instalación podrán ser realizadas durante un periodo de pruebas antes del inicio de la actividad de conformidad con el artículo 19 de la Ley 16/2015, de 23 de abril.

- i - Vigilancia y seguimiento

1. Siempre que no se especifique lo contrario, el muestreo y análisis de todos los contaminantes, se realizarán con arreglo a las normas CEN. En ausencia de las normas CEN, se



aplicarán las normas ISO u otras normas nacionales o internacionales que garanticen la obtención de datos de calidad científica equivalente.

2. Con independencia de los controles referidos en los apartados siguientes, la DGS, podrá efectuar y requerir al titular de la planta cuantos análisis e inspecciones estime convenientes para comprobar el rendimiento y funcionamiento de las instalaciones autorizadas.
3. Se deberá prestar al personal acreditado por la Administración competente toda la asistencia necesaria para que ésta pueda llevar a cabo cualquier inspección de las instalaciones relacionadas con la AAI, así como tomar muestras y recoger toda la información necesaria para el desempeño de su función de control y seguimiento del cumplimiento del condicionado establecido.
4. Se recomienda la implantación de un Sistema de Gestión Ambiental adaptado a la complejidad del complejo industrial (MTD 1-28).

Residuos:

5. El titular de la instalación industrial deberá llevar un registro de la gestión de todos los residuos gestionados y generados:
6. Entre el contenido del registro de Residuos No Peligrosos deberá constar la cantidad, naturaleza, identificación del residuo, origen y destino de los mismos.
7. El contenido del registro, en lo referente a Residuos Peligrosos, deberá ajustarse a lo establecido en el artículo 17 del Real Decreto 833/1988, de 20 de julio, por el que se aprueba el Reglamento para la ejecución de la Ley 20/1986, básica de residuos tóxicos y peligrosos.
8. En su caso, antes de dar traslado de los residuos peligrosos a una instalación para su valorización o eliminación deberá solicitar la admisión de los residuos y contar con el documento de aceptación de los mismos por parte del gestor destinatario de los residuos.
9. Asimismo, el titular de la instalación deberá registrar y conservar los documentos de aceptación de los residuos peligrosos en las instalaciones de tratamiento, valorización o eliminación y los ejemplares de los documentos de control y seguimiento de origen y destino de los residuos por un periodo de cinco años. En cuanto a los aceites usados, se atenderá también al cumplimiento de las obligaciones de registro y control establecidas en el Real Decreto 679/2006, de 2 de junio.
10. Conforme a lo establecido en el artículo 17.6. de la Ley 22/2011, de 28 de julio, de residuos y suelos contaminados y en la disposición adicional segunda del Real Decreto 952/1997, de 20 de junio, por el que se modifica el Reglamento para la ejecución de la

Ley básica de residuos tóxicos y peligrosos, el titular de la instalación deberá presentar, cada cuatro años, un estudio de minimización de residuos peligrosos, en el que se considerarán las Mejores Técnicas Disponibles (MTD).

Suelos contaminados

11. Por la AAI se considera que el titular de la instalación industrial habrá cumplido con la obligación de presentar el informe de situación periódico del suelo ocupado por el complejo industrial, a efectos de lo dispuesto por el artículo 3.4 del Real Decreto 9/2005, de 14 de enero, por el que se establece la relación de actividades potencialmente contaminantes del suelo y los criterios y estándares para la declaración de suelos contaminados, y el artículo 5 del Decreto 49/2015, de 30 de marzo, por el que se regula el régimen jurídico de los suelos contaminados en la Comunidad Autónoma de Extremadura. Igualmente, mediante este acto administrativo se procede a la inscripción del suelo referenciado en la Sección de suelos de actividades potencialmente contaminantes del Inventario de Calidad del Suelo de Extremadura.
12. Deberá mantener las instalaciones y equipos en condiciones óptimas, que eviten su deterioro y la generación de vertidos que puedan constituir riesgo para la contaminación del suelo.
13. Junto a la memoria referida en el apartado relativo al plan de ejecución, el titular de la instalación habrá de presentar, para su aprobación por parte de la DGS, un nuevo plan de control y seguimiento de los elementos con riesgo potencial de contaminación del suelo actualizado con los aspectos que se hayan modificado respecto a lo autorizado en la anterior AAI, que se aplicará desde el inicio de la actividad que se autoriza mediante la presente resolución.
14. En el plazo de 5 años desde la notificación del presente informe, deberá presentar un nuevo informe de situación, actualizando la información suministrada de conformidad con lo establecido en el capítulo II del Decreto 49/2015, de 30 de marzo. Además, en este informe de situación se incluirán: los resultados y conclusiones de la aplicación del plan de control y seguimiento de los elementos con riesgo potencial de contaminación del suelo; e identificación de nuevas áreas en las que exista posibilidad de contaminación. Dicho informe deberá presentarse tres meses antes de que expire el plazo.
15. El ejercicio de la actividad se desarrollará con estricto cumplimiento de las obligaciones impuestas por la legislación sectorial que resulte de aplicación. En particular, por la Ley 22/2011, de 28 de julio, de residuos y suelos contaminados, por el Real Decreto 9/2005, de 14 de enero, por el que se establece la relación de actividades potencialmente contaminantes del suelo y los criterios y estándares para la declaración de suelos contamina-

dos, por la Ley 16/2015, de 23 de abril, de Protección Ambiental de la Comunidad Autónoma de Extremadura y por el Decreto 49/2015, de 30 de marzo, por el que se regula el régimen jurídico de los suelos contaminados en la Comunidad Autónoma de Extremadura.

16. La DGS podrá efectuar cuantas inspecciones y comprobaciones considere necesarias para comprobar el estado del suelo, así como requerir al promotor para que lleve a cabo análisis del mismo, sin vinculación alguna al contenido de la documentación presentada o aportada por el titular de la instalación.
17. En el caso de producirse cualquier incidente en la actividad que pueda causar una afectación al suelo, así como si en el emplazamiento se detectaran indicios de contaminación del suelo, el titular de la actividad informará inmediatamente de estas circunstancias a la DGS, a fin de adoptar las medidas que se estimen necesarias.

Contaminación Atmosférica.

18. El foco 1 deberá estar provistos de sistemas de medición en continuo (SAM) de las concentraciones de los siguientes contaminantes: partículas, HCl, NH₃, HF, COT, CO, NO_x y SO₂. Asimismo, se instalarán equipos de medición en continuo de los siguientes parámetros de funcionamiento: contenido en oxígeno, temperatura, presión, caudal y humedad. (MTD 5)
19. Los focos 2 - 5 deberán estar provistos de sistemas de medición en continuo (SAM) de las concentraciones de los siguientes contaminantes: partículas. (MTD 5)
20. La medición continua del contenido de vapor de agua no será necesaria, siempre que la muestra del gas residual de combustión se haya secado antes de que se analicen las emisiones en el SAM.
21. Estas variables deberán expresarse en las siguientes unidades: concentración de contaminantes, mg/m³ en las condiciones de medición del SAM y mg/Nm³ en las condiciones de referencia; temperatura, °C; contenido de oxígeno, % en volumen; presión, Pa; caudal, m³/h en las condiciones de medición del SAM y Nm³/h en las condiciones de referencia; en su caso, humedad, %.
22. Los datos obtenidos por cada SAM deberán ser dirigidos a un sistema de adquisición, tratamiento y transferencia de datos (SATTD) asociado a los SAM e independiente de la red de la DGS o de la instalación industrial. El SATTD deberá transmitir a tiempo real los datos de concentraciones de los contaminantes y parámetros de funcionamiento anteriormente indicados. Esta transmisión deberá realizarse paralela e independientemente a la red de la DGS y a la de la instalación industrial.



23. El aseguramiento de la calidad de los datos obtenidos por el SAM y la transmisión de datos desde el SAM a la DGMA se realizará conforme a lo establecido en la norma EN 14181 y en la "Instrucción técnica sobre medición en continuo de emisiones a la atmósfera" (IT-DGECA-EA-01) de la DGMA.
24. Los equipos de medición en continuo harán lecturas de concentración de las emisiones cada 2 minutos como máximo. Las lecturas se validarán restándoles el intervalo de confianza del 95%, obteniendo así los valores validados.
25. Con estos valores se obtendrán los promedio semihorarios. La media horaria se obtendrá a partir de los promedios semihorarios. En el caso de las partículas, si alguno de los valores validados supera el 200% del VLE no se tendrá en cuenta el cálculo semihorario, por considerarse de funcionamiento anómalo.
26. Para que un promedio semihorario se considere válido, deberá haber valores puntuales correspondientes a un 50% del período como mínimo. Si no se alcanza el 50%, el período semihorario no contabilizará para la obtención de la media diaria y los periodos en que se supere el 200% del valor límite, se contabilizará como tiempo de funcionamiento anómalo.
27. Se entenderá por funcionamiento anómalo cualquier fallo o interrupción en los equipos de desempolvamiento, o cualquier estado especial del proceso productivo (excluyendo los períodos de arranques y paradas del horno) que dé lugar a valores de la concentración de partículas emitidas mayores del 200% del límite de emisión establecido.
28. Los valores de concentración de partículas correspondientes a períodos de funcionamiento anómalo no se integrarán en los promedios semihorarios, por estar fuera del rango de calibración del equipo, pero se contabilizarán como tiempo de funcionamiento anómalo.
29. Los periodos de funcionamiento anómalo no podrán sumar más de 200 horas al año, ni producirse más de 8 horas consecutivas.
30. Se considerará que se cumplen los VLE en un determinado foco puntual si durante el período anual se cumple la condición siguiente: El 97% de las medias diarias no supera el 110% del VLE. No se considerarán los períodos de funcionamiento anómalo, ni los períodos de arranque y parada del horno correspondiente a paros de producción superior a 48 horas.
31. La disponibilidad de los equipos de medida, entendida como proporción de períodos de tiempo en que se obtienen registros válidos, deberá ser al menos del 90% del tiempo de funcionamiento anual, salvo autorización expresa de esta DGS. Se considerará como



tiempo de registros no válidos los de mantenimiento, avería o funcionamiento incorrecto a los equipos de medición.

32. Anualmente se deberá llevar a cabo una medición puntual de cada uno de los contaminantes para los que no se ha establecido seguimiento en continuo. Estos controles habrán de ser realizados por un organismo de inspección acreditado por la Entidad Nacional de Acreditación (ENAC).
33. Se llevarán a cabo, por parte de organismo de inspección acreditado por la Entidad Nacional de Acreditación (ENAC), controles externos de las emisiones de todos los contaminantes atmosféricos sujetos a control en esta AAI. La frecuencia de estos controles externos será la siguiente:

FOCOS	FRECUENCIA DEL CONTROL EXTERNO
1-5	Al menos, cada cinco años

34. El titular de la planta deberá llevar un autocontrol de sus focos de emisión a la atmósfera, que incluirá el seguimiento de los valores de emisión de contaminantes sujetos a control en esta AAI. Para ello, podrá contar con el apoyo de organismos de control autorizado (OCA). En el caso de que los medios empleados para llevar a cabo las analíticas fuesen los de la propia instalación, estos medios serán los adecuados y con el mismo nivel exigido a un OCA. La frecuencia de estos autocontroles será la siguiente:

FOCOS ⁽¹⁾	FRECUENCIA DEL CONTROL INTERNO O AUTOCONTROL
1-5	Al menos, cada cinco años

A efectos de cumplimiento de la frecuencia establecida en este punto, los controles externos podrán computar como autocontroles.

35. En todas las mediciones de emisiones realizadas deberán reflejarse concentraciones de contaminantes, caudales de emisión de gases residuales expresados en condiciones normales, presión y temperatura de los gases de escape. Además, en los focos de gases de combustión, deberá indicarse también la concentración de oxígeno y el contenido de vapor de agua de los gases de escape. Los datos finales de emisión de los contaminantes regulados en la AAI deberán expresarse en mg/Nm³ y, en su caso, referirse a base seca y al contenido en oxígeno de referencia establecido en la AAI.



36. El titular de la instalación industrial debe comunicar, con una antelación de, al menos, quince días, la fecha prevista en la que se llevarán a cabo la toma de muestras y mediciones puntuales (incluyendo las mediciones realizadas durante los ensayos anuales de seguimiento de los SAM) de las emisiones a la atmósfera del complejo industrial.
37. De existir circunstancias que provoquen la cancelación de las mediciones programadas, se habrá de comunicar justificadamente a la DGS a la mayor brevedad posible.
38. En las mediciones puntuales de las emisiones contaminantes, los niveles de emisión serán el promedio de los valores emitidos durante una hora consecutiva. En cada control, se realizarán, como mínimo, tres determinaciones de los niveles de emisión medidos a lo largo de ocho horas consecutivas, siempre que la actividad lo permita en términos de tiempo continuado de emisiones y representatividad de las mediciones.
39. Anualmente, antes del 1 de marzo, deberá elaborarse un informe con la valoración del cumplimiento de las emisiones. No obstante, entre el día 1 y 10 de cada mes, se aportará por parte del TAAI informe del cumplimiento de los VLE a la atmósfera del mes anterior. En este último informe deberá aportarse los informes en discontinuo que se hayan llevado a cabo el mes anterior.
40. Los resultados de todos los controles externos y autocontroles deberán recogerse en un libro de registro foliado, en el que se harán constar de forma clara y concreta los resultados de las mediciones y análisis de contaminantes, incluyendo la fecha y hora de la medición, la duración de ésta, el método de medición y las normas de referencia seguidas en la medición. Asimismo, en este libro deberán recogerse el mantenimiento periódico de las instalaciones relacionadas con las emisiones, las paradas por averías, así como cualquier otra incidencia que hubiera surgido en el funcionamiento de la instalación, incluyendo fecha y hora de cada caso. El modelo de libro de registro se regirá según la Instrucción 1/2014, dictada por la Dirección General de Medio Ambiente, sobre el procedimiento de autorización y de notificación de actividades potencialmente contaminadoras a la atmósfera, publicada en extremambiente.gobex.es. Esta documentación estará a disposición de cualquier agente de la autoridad en la propia instalación, debiendo ser conservada por el titular de la planta durante al menos los ocho años siguientes a la realización de cada control externo.

Vertidos:

41. No se establecen medidas adicionales a las que determine la Confederación Hidrográfica del Guadiana en su autorización administrativa de vertido.



Suelos contaminados:

42. Por la AAI se considerará que el titular de la instalación industrial habrá cumplido con la obligación de presentar el informe preliminar del suelo a ocupar por el complejo industrial, a efectos de lo dispuesto por el artículo 3.1 del Real Decreto 9/2005, de 14 de enero, por el que se establece la relación de actividades potencialmente contaminantes del suelo y los criterios y estándares para la declaración de suelos contaminados.
43. Junto con la memoria referida en el plan de ejecución de la presente resolución, el titular de la instalación habrá de presentar, para su aprobación por parte de la DGS, un plan de control y seguimiento de los elementos con riesgo potencial de contaminación del suelo, que se aplicará desde el inicio de la actividad.
44. En el plazo de 2 años desde la certificación de puesta en funcionamiento, el titular de la instalación industrial deberá presentar un nuevo informe de situación, actualizando la información suministrada de conformidad con lo establecido en el artículo 3.4. del Real Decreto 9/2005.
45. Asimismo, en los supuestos de ampliación, modificación y clausura de las instalaciones; y en las sucesivas renovaciones de la AAI, el titular de la instalación industrial estará obligado a remitir a la DGS informes de situación.
46. El informe de situación contemplará, al menos, los siguientes aspectos: accidentes o irregularidades ocurridas sobre el suelo; identificación de nuevas áreas en las que exista posibilidad de contaminación y resultados de la aplicación del plan de control y seguimiento de los elementos con riesgo potencial de contaminación del suelo.
47. Una vez examinado cada informe de situación, la DGS podrá requerir informes complementarios más detallados, incluyendo muestreos y análisis que permitan evaluar el grado de contaminación del suelo.

Ruidos

48. Durante las pruebas de funcionamiento previas al inicio de la actividad, se procederá a la medición de ruidos para asegurar que se cumplen las prescripciones establecidas en esta resolución.
49. Posteriormente, para asegurar que se siguen cumpliendo las prescripciones establecidas en esta resolución, se realizarán nuevas mediciones de ruidos en las siguientes circunstancias:
 50. Justo antes de cada renovación de la AAI.



51. Justo después del transcurso de un mes desde la finalización de cualquier modificación de la instalación que pueda afectar a los niveles de ruidos.
52. El titular de la instalación industrial debe comunicar, con una antelación de, al menos, una semana, el día que se llevarán a cabo las mediciones de ruidos referidas en el apartado anterior, cuyos resultados serán remitidos a la DGS en el plazo de un mes desde la medición o junto con la solicitud de renovación de la AAI.
53. Las mediciones de ruidos se realizarán mediante los procedimientos y condiciones establecidos en la normativa vigente en la materia.

Suministro de información a la DGS:

54. El titular remitirá, anualmente, a la DGS una declaración responsable sobre el cumplimiento de las siguientes obligaciones de control y seguimiento ambiental:
 - Controles, externos e internos, y vigilancia de los focos de emisión a la atmósfera.
 - j - Medidas a aplicar en situaciones anormales de explotación que puedan afectar al medio ambiente

Fugas y fallos de funcionamiento

1. En caso de que se produjese un incidente o accidente de carácter ambiental, incluyendo la superación de los valores límite de emisión de contaminantes o el incumplimiento de cualquier otra condición de la AAI, el titular de la instalación deberá:
 - a) Comunicarlo, mediante los medios más eficaces a su alcance y sin perjuicio de la correspondiente comunicación por escrito adicional, a la DGS inmediatamente.
 - b) Adoptar las medidas necesarias para volver a la situación de cumplimiento en el plazo más breve posible y, cuando exista un peligro inminente para la salud de las personas o el medio ambiente, reducir o suspender el funcionamiento de la instalación.
2. En el caso particular de producirse cualquier incidente en la actividad que pueda causar una afección al suelo, así como si en el emplazamiento se detectaran indicios de contaminación del suelo, el titular de la actividad informará inmediatamente de estas circunstancias a la DGS, a fin de adoptar las medidas que se estimen necesarias.
3. El titular de la instalación industrial dispondrá de un plan específico de actuaciones y medidas para situaciones de emergencias por funcionamiento con posibles repercusiones en la calidad del medio ambiente y en la salud de las personas, el cual deberá aportarse antes



del inicio de la actividad a la DGS y al Ayuntamiento de Alconera, en el ámbito de sus respectivas competencias.

Condiciones de parada y arranque

1. Durante las operaciones de parada o puesta en marcha de cualquiera de las unidades de la planta para la realización de trabajos de mantenimiento y limpieza se asegurará en todo momento el control de los parámetros de emisión a la atmósfera establecidos en esta resolución.
2. Las paradas y arranques previstos de la planta para la realización de trabajos de mantenimiento y limpieza de las instalaciones que puedan tener una incidencia medioambiental en su entorno, deberán comunicarse a la DGS con al menos quince días de antelación, especificando la tipología de los trabajos a realizar y la duración prevista de los mismos.

Cierre, clausura y desmantelamiento:

3. El titular de la AAI deberá comunicar a la DGS la finalización y la interrupción voluntaria, por más de tres meses, de la actividad, especificando, en su caso, la parte de la instalación afectada. La interrupción voluntaria no podrá superar los dos años, en cuyo caso, la DGS podrá proceder a caducar la AAI, previa audiencia al titular de la AAI, de conformidad con el artículo 13 del Reglamento aprobado por el Real Decreto 815/2013 y con el artículo 23 de la Ley 16/2015, de abril, de protección ambiental de la Comunidad Autónoma de Extremadura.
4. Durante el periodo en que una instalación se encuentra en cese temporal de su actividad o actividades, se atenderá al cumplimiento del artículo 13.2 del Reglamento aprobado por el Real Decreto 815/2013.
5. En el caso de paralización definitiva de la actividad o de paralización temporal por plazo superior a dos años, el titular de la AAI deberá entregar un plan ambiental de cierre que incluya y justifique: los estudios y análisis a realizar sobre el suelo y las aguas subterráneas a fin de delimitar áreas contaminadas que precisen remediación; los objetivos y acciones de remediación a realizar; secuencia de desmantelamiento y derribos; emisiones al medio ambiente y residuos generados en cada una de las fases anteriores y medidas para evitar o reducir sus efectos ambientales negativos, incluyendo las condiciones de almacenamiento de los residuos.
6. En todo caso, deberá entregar todos los residuos existentes en la instalación industrial a un gestor autorizado conforme a la Ley 22/2011, de 28 de julio; y dejar la instalación industrial en condiciones adecuadas de higiene medio ambiental. A tal efecto, deberán retirarse



las sustancias susceptibles de contaminar el medio ambiente, dando prioridad a aquellas que presenten mayor riesgo de introducirse en el medio ambiente.

7. El desmantelamiento y derribo deberá realizarse de forma que los residuos generados se gestionen aplicando la jerarquía establecida en la Ley de residuos, de forma que se priorice la reutilización y reciclado.

8. A la vista del plan ambiental del cierre y cumplidos el resto de trámites legales exigidos, la DGS, cuando la evaluación resulte positiva, dictará resolución autorizando el cierre de la instalación o instalaciones y modificando la autorización ambiental integrada o, en su caso, extinguiéndola.

- k - Prescripciones finales

1. La Autorización Ambiental Integrada tendrá una vigencia indefinida, sin perjuicio de las revisiones reguladas en el artículo 26 del texto refundido de la Ley de Prevención y Control Integrados de la Contaminación, aprobado por el Real Decreto Legislativo 1/2016, de 16 de diciembre, y en el artículo 16 del Real Decreto 815/2013, de 18 de octubre, por el que se aprueba el Reglamento de emisiones industriales y de desarrollo de la Ley 16/2002, de 1 de julio, de prevención y control integrados de la contaminación.

2. El titular de la instalación deberá comunicar a la DGS cualquier modificación que se proponga realizar en la misma según se establece en el artículo 10 del texto refundido de la Ley de Prevención y Control Integrados de la Contaminación, aprobado por el Real Decreto Legislativo 1/2016, de 16 de diciembre; en los artículos 14 y 15 del Real Decreto 815/2013, de 18 de octubre; y en el artículo 30 del Reglamento de autorizaciones y comunicación ambiental de la Comunidad Autónoma de Extremadura, aprobado por el Decreto 81/2011.

3. En su caso, se deberá comunicar el cambio de titularidad en la instalación a la DGS.

4. Al objeto de prevenir, evitar y reparar los daños medioambientales que pueda provocar su actividad, el operador de

5. La instalación queda sujeto al cumplimiento de la Ley 26/2007, de 23 de octubre, de responsabilidad medioambiental, al Real Decreto 2090/2008, de 22 de diciembre, por el que se aprueba el Reglamento de desarrollo parcial de la Ley 26/2007, y demás desarrollos reglamentarios.

6. Se dispondrá de una copia de la AAI en el mismo complejo industrial a disposición de los agentes de la autoridad que lo requieran.

7. El incumplimiento de las condiciones de la resolución constituye una infracción que podrá



ser leve, grave o muy grave, según el artículo 31 del texto refundido de la Ley de Prevención y Control Integrados de la Contaminación, aprobado por el Real Decreto Legislativo 1/2016, de 16 de diciembre, sancionable, entre otras, con multas de hasta de 20.000, 200.000 y 2.000.000 euros, respectivamente.

8. Contra esta resolución, que no pone fin a la vía administrativa, el interesado podrá interponer recurso de alzada de conformidad con lo establecido en los artículos 112, 115, 121 y 122 de la Ley 39/2015, de 1 de octubre, del Procedimiento Administrativo Común de las Administraciones Públicas, ante la Consejera para la Transición Ecológica y Sostenibilidad, en el plazo de un mes a contar desde el día siguiente al de la notificación de la presente resolución.

Transcurrido el plazo de interposición del recurso sin que éste se haya presentado, la presente resolución será firme a todos los efectos legales.

Mérida, a 22 de enero de 2021.

El Director General de Sostenibilidad,
JESÚS MORENO PÉREZ



Anexo I

Resumen de la Modificación Sustancial

La fábrica de cementos de AG Cementos Balboa SA cuenta con Autorización Ambiental Integrada (AAI) otorgada mediante resolución de la DGMA el 4 de abril de 2005, y publicada en el DOE 44 de 19 de abril de 2005. Hasta la fecha se han otorgado varias modificaciones no sustanciales de dicha AAI.

Las instalaciones de la fábrica de cemento están localizadas en la Parcela 163 del Polígono 6, del término municipal de Alconera, en la margen derecha de la carretera EX 101 p.k. 7 de Zafra a Fregenal de la Sierra, en suelo industrial. Las coordenadas UTM 29 N son: X 719793.02 Y 4250857.07.

El proyecto consiste en la instalación de equipos en la fábrica de cementos de AG Cementos Balboa SA de Alconera (Badajoz) para la valorización energética de neumáticos fuera de uso (NFU), combustibles derivados de residuos (CDR) y orujillo para su uso como combustible alternativo al proceso de fabricación de clinker y cemento.

El objetivo del proyecto es conseguir una sustitución del 70 % del coque de petróleo utilizado actualmente en la fabricación de clinker y cemento, para lo que prevé emplear al año 69.375 t de NFU, 121.002 t de CDR y 130.078 t de orujillo.

El proyecto contempla la construcción de instalaciones en una superficie de 780 m², ya ocupadas por la fábrica de cemento, para la recepción, almacenamiento, dosificación e inyección de estos residuos en el precalcinador del horno existente.

Dicho proyecto se encuentra sujeto a Autorización Ambiental Integrada, al estar incluido en las categorías:

- 4.1.i del Anexo I de la Ley 16/2015, de 23 de abril, de protección ambiental de la Comunidad Autónoma de Extremadura, relativa a la fabricación de cemento por molienda con una capacidad de producción superior a 500 toneladas diarias.
- 4.1.ii del Anexo I de la Ley 16/2015, de 23 de abril, de protección ambiental de la Comunidad Autónoma de Extremadura, relativa a la fabricación de clínker en hornos rotatorios con una capacidad de producción superior a 500 toneladas diarias, o en hornos de otro tipo con una capacidad de producción superior a 50 toneladas por día.
- 7.2.a) del Anexo I de la Ley 16/2015, de 23 de abril, de protección ambiental de la Comunidad Autónoma de Extremadura, relativa a Instalaciones para la valorización o eliminación de residuos en plantas de incineración o coincineración de residuos para los residuos no peligrosos con una capacidad superior a tres toneladas por hora.

El horno de proceso de la fábrica de cementos de AG Cementos Balboa SA es de tipo seco con precalcinación y precalentamiento multietapa (5 etapas). Además cuenta con un enfriador de parrilla desde el que se dirige aire terciario hacia el precalcinador. Además se emplea el aire caliente generado en el horno para el calentamiento del crudo y la molienda de materias primas.

AG Cementos Balboa SA no cuenta con derivaciones de gases mediante las que se retiren materiales o gases (by pass o purgas).

Con objeto de reducir el contenido de clínker del cemento o de los productos derivados del cemento, AG Cementos Balboa SA emplea caliza molida (filler). (MTD 8)

Los motores y bombas de mayor consumo instalados en la fábrica de cementos de AG Cementos Balboa SA cuentan con variadores de potencia que optimicen el consumo energético, como por ejemplo los motores de las trituradoras.

La recepción y almacenamiento de residuos se llevará a cabo en tolvas de acero estancas y cubetos realizados con hormigón hidrófugo, completamente aislado del terreno, cubiertos bajo edificios a dos aguas con cubierta de chapa.

El proceso de recepción de residuos es mecánico y automático, dosificándose los residuos mediante inyección. El punto de inyección del residuo está claramente diferenciada del lugar de almacenamiento del mismo. Además el sistema de inyección se proyecta de triple clapeta para minimizar el riesgo de incendio.

Infraestructuras y Equipos de la Modificación Sustancial

Zona de Valorización Energética de Residuos

— Edificio de recepción de residuos

- Zona 1 de recepción de NFU de 5 m de anchura × 12 m de longitud × 7,5 m de profundidad.
- Zona 2 de recepción de CDR de 33 m de anchura × 12 m de longitud × 7,5 m de profundidad.
- Zona 3 de recepción de Orujillo de 15 m de anchura × 12 m de longitud × 7,5 m de profundidad.
- Puente grúa móvil.



- Tolvas de recepción y dosificación de residuos.
- Transportador de residuos hasta el precalcinador.
- Sistema de inyección de combustible alternativo en el precalcinador del horno.
- Instalación eléctrica de baja tensión.
- Sistema de protección de incendios.

La fábrica de cemento de AG Cementos Balboa SA tiene una capacidad de fabricación de 3.200 toneladas al día de clínker.

El proceso de productivo consta de las siguientes fases:

1. Recepción, almacenamiento y molienda de carbón/coque de petróleo. La recepción del carbón/coque de petróleo se realizará vía ferrocarril. La molienda se realiza en un molino de rodillos verticales con separador de 33.000 toneladas. El carbón/coque de petróleo será extraído del molino por una corriente de gases producida por el ventilador de tiro, el material molido es transportado a dos tolvas pulmón para su dosificación y posterior envío a los quemadores, tanto del quemador del horno (quemador principal) como del calcinador (quemador secundario). (MTD 10-19)
2. Recepción y almacenamiento de materias primas. Se realiza en una única nave en el que se distribuyen los materiales del siguiente modo:
 - a. Caliza, con una capacidad de 2 x 15.000 toneladas (2 montones o parvas, estando uno operativo y el otro en preparación).
 - b. Pizarra y correctores, dividiéndose en siete partes:
 - 2 para la pizarra con una capacidad teórica de 2 x 15.000 toneladas.
 - 1 para el mineral de hierro de 2.000 toneladas.
 - 1 para el corrector de sílice de 3.000 toneladas.
 - 1 para el yeso de 3.000 toneladas.
 - 1 para la puzolana de 3.000 toneladas y
 - 1 para el filler calizo de 2.000 toneladas.
3. Molienda de las materias primas. Constituida por 4 tolvas (1 tolva de 300 m3 y otras 3



de 100 m³) para el almacenamiento previo de cada uno de los materiales: mezcla caliza, mezcla pizarra, mineral de hierro y arena. (MTD 8 - 10)

4. Fabricación de clínker. Con los siguientes elementos:

- Horno corto con dos apoyos, con un diámetro de 4'4 m y una longitud de 52 m. (MTD 6-7)
- Torre de intercambio de calor (Intercambiador de ciclones) de 5 etapas, de 70 m de altura. (MTD 6-7)
- Precalcinador con quemador de tipo "Low NOx" (MTD 6-7 C) y
- Enfriador de parrilla de última generación para el enfriamiento final del clínker con una superficie de 63 m². (MTD 6-7-19)

5. Almacén de clínker en un silo de 45.000 toneladas (MTD 14).

6. Molienda de cemento (MTD 10).

7. Almacenamiento y expedición de cemento. El almacenamiento se hará en 4 silos de 7.500 toneladas (MTD 14)

Otras instalaciones presentes en el complejo industrial son:

- Depósito de fuel-oil.
- Instalación de potabilización de aguas.
- Instalación de depuración de aguas residuales.
- Sistema de refrigeración.
- Viales interiores y exteriores pavimentados (las zonas que no se corresponden a viales ni a disposición de equipos serán zonas verdes para lo cual se aportará tierra vegetal y siembra de césped).

Anexo II

Plano Instalaciones

Modificación Sustancial

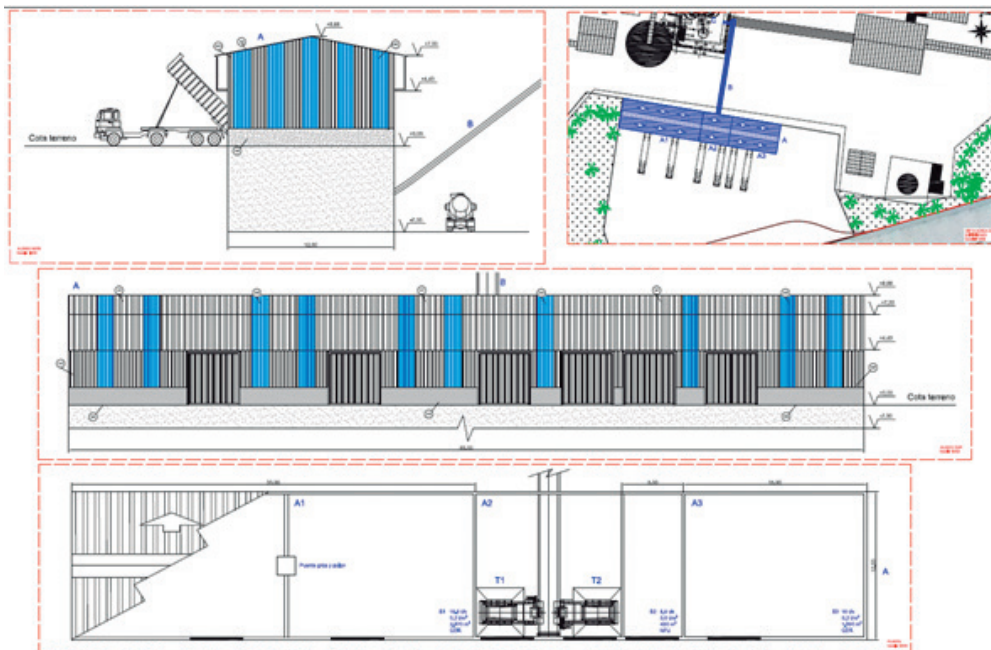
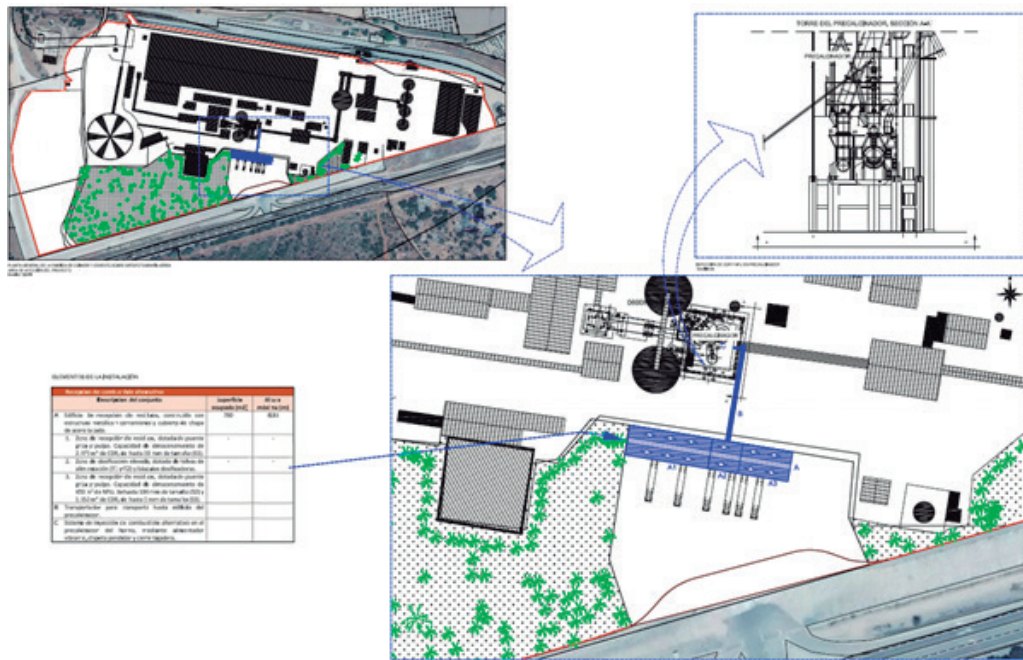

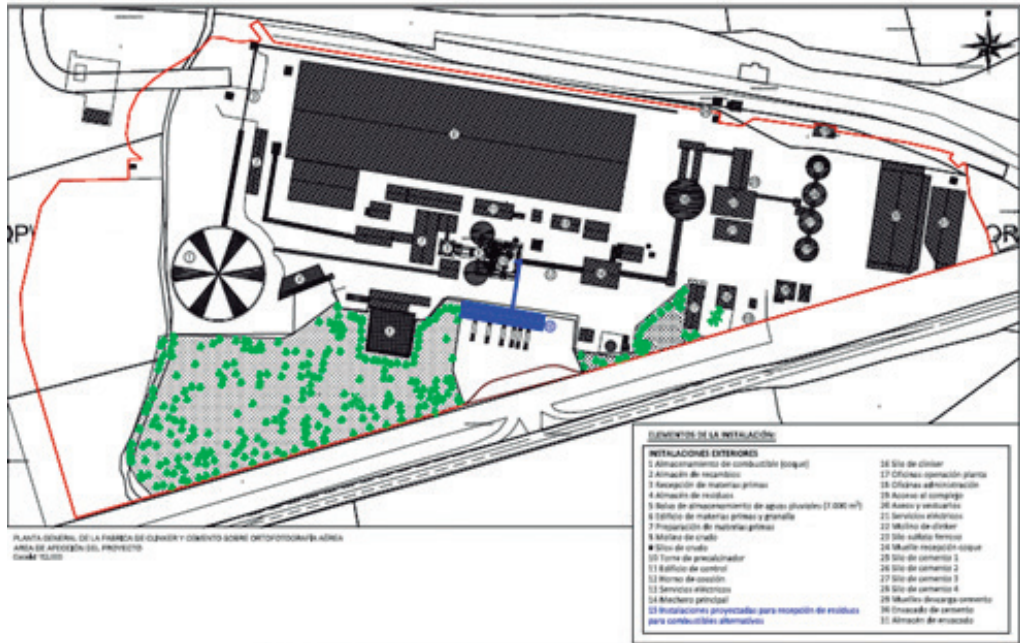



Anexo III

Informe sobre admisibilidad de vertido a Dominio Público Hidráulico de la Confederación Hidrográfica del Guadiana (CHG)



MINISTERIO PARA LA TRANSICIÓN ECOLÓGICA Y EL RETO DEMOGRÁFICO

CONFEDERACIÓN HIDROGRÁFICA DEL GUADIANA, S.A.

NOTA INTERIOR	
SREF:	AAI 18/027
NREF:	VI-016/04-BA (OBG)
FECHA:	
ASUNTO:	Modificación sustancial AAI de cementera y revisión tras publicación de conclusiones relativa a las MTD
DESTINATARIO:	COMISARIO DE AGUAS

PROCEDIMIENTO DE MODIFICACIÓN SUSTANCIAL DE LA AUTORIZACIÓN AMBIENTAL INTEGRADA (AAI) DE LA FÁBRICA DE CEMENTO TITULARIDAD DE AG CEMENTOS BALBOA, S.A., UBICADA EN EL TÉRMINO MUNICIPAL DE ALCONERA (BADAJOZ), Y DE SU REVISIÓN TRAS PUBLICACIÓN DE LAS CONCLUSIONES SOBRE MEJORES TÉCNICAS DISPONIBLES DEL SECTOR DE FABRICACIÓN DE CEMENTO.

PROMOTOR: AG CEMENTOS BALBOA, S.A.

Expediente y referencia del Órgano Ambiental Competente: AAI 18/027, JMLC/cbf.

Mediante oficio de fecha 30 de octubre de 2018 (repcionado el 6 de noviembre de 2018) de la Comisaría de Aguas de este Organismo de cuenca se remitió a la Dirección General de Medio Ambiente de la Junta de Extremadura el informe del Área de Calidad de las Aguas, cuyo contenido se transcribe literalmente a continuación:

*Mediante oficio de fecha 24 de julio de 2017, la Consejería de Medio Ambiente y Rural, Políticas Agrarias y Territorio, de la Junta de Extremadura, solicitó a la Confederación Hidrográfica del Guadiana (CHG) que indicáramos qué documentación estimamos necesaria revisar, a la vista de lo establecido en el artículo 26.1. del Real Decreto Legislativo 1/2016, de 16 de diciembre, por el que se aprueba el texto refundido de la Ley de prevención y control integrado de la contaminación, y de conformidad con el procedimiento de revisión de la AAI regulado por el artículo 16 del Real Decreto 815/2013, de 18 de octubre, por el que se aprueba el Reglamento de emisiones industriales y de desarrollo de la Ley 16/2002, de 1 de julio, en relación con la Decisión de ejecución de la comisión 2013/163/UE, de 26 de marzo de 2013, por la que se establecen las conclusiones sobre las mejores técnicas disponibles (MTD) para la fabricación de cemento, cal y óxido de magnesio conforme a la Directiva 2010/75/UE

Código Seguro de Verificación: MA050CB1XRZGCB1ZRWY8V1VX1591707347. Permite la verificación de la integridad de una copia de este documento electrónico en la dirección: https://sede.mapama.gob.es			
FIRMADO POR	OSCAR BAGAGO GONZALEZ	FECHA	09/06/2020 14:59:16
ID. FIRMA	afirma.redsara.es	PÁGINA	1/7
 MA050CB1XRZGCB1ZRWY8V1VX1591707347			



Asimismo, se aportaba documentación digital "Estudio de la aplicación de las MTD en el sector – Valoración de y análisis de las MTD específica del sector del cemento para la instalación de cementos Balboa en Alconera", en el que analiza los siguientes extremos:

1. Técnicas primarias generales.
2. Monitorización
3. Consumo de energía y selección de proceso
 - Selección de proceso
 - Consumo de energía.
4. Utilización de residuos.
 - Control de calidad del residuo.
 - Incorporación de residuos al horno.
 - Gestión de la seguridad en la utilización de residuos peligrosos
5. Emisión de partículas.
 - Emisión difusa de partículas.
 - Emisión canalizada de partículas procedentes de actividades generadoras de partículas.
 - Emisiones de partículas procedentes de procesos de combustión del horno, enfriado y molienda.
6. Compuestos gaseosos.
 - Emisión de NO.
 - Emisión de SO2.
 - Emisiones de CO y disparos de CO.
 - Emisión de carbono orgánico total (COT).
 - Emisión de cloruro de hidrógeno (HCl) y de fluoruro de hidrógeno (HF).
7. Emisiones de PCDD/F.
8. Emisiones de metales.
9. Pérdida y residuos de proceso.
10. Conclusiones.

En relación con lo anterior, se considera necesario que la empresa AG Cementos Balboa aporte certificado sobre la aplicación de la MTD en el área de vertido de su empresa, indicando si la aplicación del resto de MTD generan aguas residuales que modifique cualitativamente o/y cualitativamente el vertido actual autorizado en su AAI.

Finalmente, señalar que este certificado es fundamental para determinar si es necesaria la adopción de medidas adicionales encaminadas a proteger la calidad de las aguas continentales, tanto las superficiales como las subterráneas. Hasta que no se reciba dicho informe, no es posible estimar si es preciso aportar documentación adicional en el marco del procedimiento de Revisión de la Autorización Ambiental Integrada."

Por otra parte, mediante oficio, de fecha 27 de noviembre de 2019, con entrada en la Confederación Hidrográfica del Guadiana, O.A. (CHG) el 10 de diciembre de 2019, el Servicio de Prevención y Calidad Ambiental de la Dirección General de Sostenibilidad de la Junta de Extremadura (DGSJEX) solicitó a la CHG la elaboración y remisión del

Código Seguro de Verificación:MA0050CBLXRZGCSBIZRWY8V1VX1591707347. Permite la verificación de la integridad de una copia de este documento electrónico en la dirección: https://sede.mapama.gob.es/				
FIRMADO POR	OSCAR BASAGO GONZALEZ		FECHA	09/06/2020 14:59:16
ID. FIRMA	afirma.redsara.es	MA0050CBLXRZGCSBIZRWY8V1VX1591707347	PÁGINA	2/7
 MA0050CBLXRZGCSBIZRWY8V1VX1591707347				



informe regulado en el artículo 19 del texto refundido de la Ley de prevención y control integrados de la contaminación, aprobado por el Real Decreto Legislativo 1/2016, de 18 de diciembre, y de conformidad con el artículo 15.5.b del Reglamento de emisiones industriales y de desarrollo de la Ley 16/2002, de 1 de julio, de prevención y control integrados de la contaminación, aprobado por el Real Decreto 815/2013, de 18 de octubre. Ello debido a la modificación sustancial promovida por A.G. Cementos Balboa, S.A. La documentación relativa a esta modificación sustancial, incluyendo el correspondiente proyecto básico (suscrito por el ingeniero técnico industrial D. José Raúl Garjo Gómez, en diciembre de 2018), fue enviada a CHG por la DGSJEX a través de la aplicación SEGAX (<https://segax.gobex.es>) el 18 de diciembre de 2019.

La modificación promovida pretende la construcción de las instalaciones necesarias para la recepción, almacenamiento, dosificación, transporte e inyección de residuos, en concreto, neumáticos fuera de uso (NFU), combustible derivado de residuos (CDR) y orujillo de aceituna y uva, para su utilización como combustibles alternativos, inyectándolos en el precalcinador del horno existente.

La capacidad máxima útil de almacenamiento de residuos a valorizar es la siguiente: neumáticos fuera de uso, 180 toneladas; combustibles derivados de residuos, 396 toneladas; Orujillo / CDR, 270 toneladas.

En el proyecto básico se ponían de manifiesto, entre otros, los siguientes extremos:

- *“Las instalaciones proyectadas no suponen un aumento de la capacidad productiva de la industria ni de los recursos naturales o materias primas utilizadas en el proceso de fabricación, ni aumentan de forma sustancial los niveles de emisiones o residuos producidos.”*
- *“Las actuaciones previstas no inciden de manera alguna en la emisión de vertidos. No se utiliza agua en la instalación proyectada.”*

Una vez analizada la documentación presentada el 16 de diciembre de 2019, se requirió completar el expediente mediante un anexo al proyecto, suscrito por técnico competente, que incluyera:

- El certificado referido en el informe de octubre de 2018 del Área de Calidad de las Aguas.
- Aspectos provocados por la modificación sustancial:
 - Aumento de la superficie de recogida de pluviales.
 - Modificación de la red de saneamiento de pluviales, incluyendo el correspondiente plano en planta con el punto de vertido a dominio público hidráulico.
 - Justificación de que se podrán cumplir los requisitos ya establecidos por CHG en la AAI, en particular el siguiente:

“Para evitar la realización de vertidos susceptibles de contaminar el DPH mediante sólidos en suspensión que pudieran incorporarse a las aguas pluviales, se deberán instalar un sistema que permita recoger y tratar estas aguas con el fin de su reutilización en los procesos desarrollados en la fábrica de cemento. Sólo podrán evacuarse al DPH

MINISTERIO PARA LA TRANSICIÓN ECOLÓGICA Y EL RETO DEMOCRÁTICO
CONFEDERACIÓN MUNICIPAL DEL CAJÓN DE LA GUAYAMA, S.A.

Código Seguro de Verificación: MA0050CBLXRZBGBIZRWY8V1VX1591707347. Permite la verificación de la integridad de una copia de este documento electrónico en la dirección: https://sede.mapama.gob.es/				
FIRMADO POR	OSCAR BASAGO GONZALEZ		FECHA	09/06/2020 14:59:16
ID. FIRMA	afirma.redsara.es	MA0050CBLXRZBGBIZRWY8V1VX1591707347	PÁGINA	3/7
 MA0050CBLXRZBGBIZRWY8V1VX1591707347				



las escorrentías producidas por las aguas pluviales durante la fase final de intensos o persistentes aguaceros; debiendo dimensionarse, en un principio, el sistema de recogida, tratamiento y reutilización de aguas pluviales de forma que su capacidad no se vea superada por término medio en más de 4 ocasiones cada año."

- o Coordenadas del punto de vertido a dominio público hidráulico de las aguas pluviales en caso de intensos o persistentes aguaceros.
- o Descripción de la infraestructura de evacuación a dominio público hidráulico de las aguas pluviales.

Mediante oficio, de fecha 19 de mayo de 2020, con entrada en la Confederación Hidrográfica del Guadiana, O.A. (CHG) el 19 de mayo de 2020, el Servicio de Prevención y Calidad Ambiental de la Dirección General de Sostenibilidad de la Junta de Extremadura (DGSJEX) envía la documentación complementaria aportada por A.G. Cementos Balboa, S.A.:

- Un anexo al proyecto básico sobre infraestructuras de evacuación de pluviales (suscrito por el ingeniero técnico industrial D. José Raúl Garijo Gómez, en abril de 2020).
- Certificado suscrito por la licenciada en ciencias ambientales Dña. Paula Galindo Pumaríño (del Departamento de medio ambiente de la industria) el 22 de enero de 2019, según el cual la aplicación de las mejores técnicas disponibles no genera aguas residuales, ni modifica la cantidad o calidad de las aguas vertidas conforme a lo ya recogido en la vigente AAI, vertiéndose únicamente las aguas pluviales recogidas en la instalación cuyo volumen no se consume.
- Declaración responsable del Director de la industria, D. Manuel J. Martínez Sánchez, según la cual el vertido de pluviales de la industria se realiza a un punto cuya titularidad ostenta ADIF, recorriendo sólo terreno de ADIF hasta llegar a dominio público hidráulico. Además, indica que el vertido se viene realizando desde hace más de 10 años y para ello cuenta con autorización de ADIF ya que alega que la conducción de pluviales atraviesa un apeadero cuya autorización fue concedida en el año 2005 por ADIF, con referencia 2005/03/001. Esta declaración responsable se acompaña de la autorización del apeadero emitida por ADIF.

De la evaluación de esta documentación, del documento de referencia de mejores técnicas disponibles (MTD) del sector y de la documentación que obra en el expediente, se desprenden los siguientes extremos:

- La AAI vigente establece que las escorrentías pluviales generadas en la superficie de la instalación industrial se recogen, tratan y almacenan para su reutilización en la actividad. De forma que, mediante un decantador/tanque de tormentas dispuesto al efecto, sólo se evacúan las mismas fuera de la instalación en momentos puntuales de lluvias persistentes (4 veces al año).
- Sin embargo, en la documentación aportada, no se justifica un consumo suficiente para que el planteamiento anterior sea razonable a la vista de la pluviometría media y de la superficie que ocupa la instalación industrial.
- El documento de referencia de MTD no establece requisitos ni plantea una especial problemática en relación con las escorrentías pluviales producidas en

Código Seguro de Verificación:MA0050CBLXRZBCCBIZRWY8V1VX1591707347. Permite la verificación de la integridad de una copia de este documento electrónico en la dirección: https://sede.mapama.gob.es/				
FIRMADO POR	OSCAR BASAGO GONZALEZ		FECHA	09/06/2020 14:59:16
ID. FIRMA	afirma.redsara.es	MA0050CBLXRZBCCBIZRWY8V1VX1591707347	PÁGINA	4/7
 MA0050CBLXRZBCCBIZRWY8V1VX1591707347				



este tipo de actividad. Asimismo, tampoco le asocia posibles vertidos contaminantes derivados del proceso.

- El punto de evacuación indicado en la documentación para las escorrentías pluviales (X= 720.273, Y= 4.251.035, ETRS89, huso 29) queda fuera del dominio público hidráulico, situándose el mismo en una cuneta de un camino titularidad del Administrador de Infraestructuras Ferroviarias (ADIF).
- La autorización de ADIF, aportada junto con la mencionada declaración responsable, otorga permiso para construir el apeadero privado de la industria cementera, pero no recoge expresamente el destino de las escorrentías pluviales generadas en la superficie de la instalación industrial.
- En la declaración responsable se recoge que existen tres pasos subterráneos para el paso de las citadas escorrentías pluviales: el del ferrocarril, el de la carretera BA-010 y el ubicado bajo la parcela 133 del polígono 3 del término municipal de Alconera.
- Las analíticas de las escorrentías pluviales de la instalación industrial aportadas por Cementos Balboa, S.A., hasta la fecha, no muestran concentraciones relevantes en las mismas de sólidos en suspensión, demanda química de oxígeno, demanda biológica de oxígeno, aceites y grasas y conductividad.

Una vez analizada la documentación técnica presentada y a la vista de los citados antecedentes, el Área de Calidad de las Aguas de la Comisaría de Aguas de la CHG, en el marco del artículo 19 del texto refundido de la Ley de prevención y control integrados de la contaminación, aprobado por el Real Decreto Legislativo 1/2016, de 16 de diciembre, informa de los siguientes extremos:

- El artículo 100 del texto refundido de la Ley de Aguas (TRLA) prohíbe, con carácter general, el vertido de aguas y de productos residuales susceptibles de contaminar las aguas continentales o cualquier otro elemento del dominio público hidráulico, salvo que se cuente con la previa autorización administrativa. En el caso de la Demarcación Hidrográfica del Guadiana, esta autorización la otorga Confederación Hidrográfica del Guadiana, O.A. (CHG), a través de su Comisaría de Aguas. El procedimiento de autorización se inicia a instancia del titular del vertido, sin perjuicio de lo establecido en el artículo 263 del Reglamento de Dominio Público Hidráulico en el caso de detección de vertidos no autorizados por parte de CHG. En este caso, Cementos Balboa, S.A. no ha presentado solicitud de autorización de vertido conforme a lo previsto en el normativa de aguas y en la en la normativa de prevención y control integrados de la contaminación, aplicable ésta última para el caso de autorizaciones de vertido incluidas en autorizaciones ambientales integradas; ni se cuenta con información que indique presencia de contaminantes en las escorrentías pluviales de la instalación industrial. Por lo tanto, no corresponde informar la admisibilidad de un vertido conforme al artículo 19 del texto refundido de la Ley de prevención y control integrados de la contaminación, aprobado por el Real Decreto Legislativo 1/2016, de 16 de diciembre.
- No obstante, en virtud del principio de prevención, el titular de la instalación industrial deberá:

MINISTERIO PARA LA TRANSICIÓN ECOLÓGICA Y EL RETO DEMOCRÁTICO

CONFEDERACIÓN HIDROGRÁFICA DEL GUADIANA, S.A.

Código Seguro de Verificación: MA0050CBLXRZBGB1ZRWY8V1VX1591707347. Permite la verificación de la integridad de una copia de este documento electrónico en la dirección: https://sede.mapama.gob.es/			
FIRMADO POR	OSCAR BASAGO GONZALEZ	FECHA	09/06/2020 14:59:16
ID. FIRMA	afirma.redsara.es	MA0050CBLXRZBGB1ZRWY8V1VX1591707347	PÁGINA 5/7
 MA0050CBLXRZBGB1ZRWY8V1VX1591707347			



1. Mantener en adecuado funcionamiento las infraestructuras de recoogida, acumulación y tratamiento por decantación de las escorrentías pluviales descritas en la documentación técnica.
 2. Llevar al día un registro documental en el que figuren los datos de interés relativos a la explotación de todo el sistema de gestión de aguas pluviales. Entre dichos datos, deberán figurar, al menos, los valores que se registren en cada jornada respecto a los siguientes parámetros: lluvia; niveles y volúmenes de agua acumulada en los diferentes depósitos; en su caso, volumen de escorrentías de aguas pluviales evacuadas hacia el dominio público hidráulico. Esta documentación estará a disposición de la CHG a petición de la misma, debiendo mantenerse por el titular de la AAI la documentación referida a cada año natural durante al menos los cinco años siguientes.
 3. Aprovechar en la actividad las escorrentías de aguas pluviales siempre que sea posible a fin de reducir el volumen de escorrentías evacuadas fuera de la instalación, debiendo comunicarlo a CHG conforme al artículo 85 del RDPH.
 4. Ejecutar una arqueta de toma de muestras representativas de las escorrentías pluviales evacuadas al dominio público hidráulico.
 5. Contratar los servicios de una empresa que haya obtenido el título de entidad colaboradora conforme a lo dispuesto en el artículo 255 del RDPH y en la Orden MAM 985/2006, de 23 de marzo, para que, al menos, una vez al año (dos durante el primer año posterior a la modificación sustancial), tome una muestra, en la mencionada arqueta, de las escorrentías pluviales evacuadas y sobre la que se deberá analizar pH, temperatura, conductividad, DBO5, DQO, sólidos en suspensión y aceites y grasas.
 6. Los resultados analíticos obtenidos, junto con el caudal de escorrentías pluviales evacuadas, se remitirán a la CHG en un plazo no superior a quince días desde la fecha de toma de las muestras.
 7. Prestar al personal acreditado por la CHG la asistencia y colaboración necesaria para el desempeño adecuado de sus funciones de vigilancia, inspección y control.
- c) De detectarse un vertido contaminante a dominio público hidráulico desde la instalación industrial, el Organismo de cuenca actuará conforme a lo previsto en el artículo 263 del Reglamento de Dominio Público Hidráulico y requerirá mediante informe vinculante a la DGSJEX la revisión de la AAI a fin de legalizar el vertido si fuera posible y sin perjuicio del resto de actuaciones que fueran oportunas, incluyendo las de carácter sancionador.
- d) La evacuación de las citadas escorrentías pluviales en el punto indicado en la documentación técnica deberá contar con la autorización del titular de ese terreno, que deberá prever una adecuada modulación del caudal de forma que no se produzcan afecciones a terceros.

Código Seguro de Verificación: MA0050CBLXRZBGBIZRWY8V1VX1591707347. Permite la verificación de la integridad de una copia de este documento electrónico en la dirección: https://sede.magrama.gob.es/				
FIRMADO POR	OSCAR BASAGO GONZALEZ		FECHA	09/06/2020 14:59:16
ID_FIRMA	afirma.redsara.es	MA0050CBLXRZBGBIZRWY8V1VX1591707347	PAGINA	6/7
 MA0050CBLXRZBGBIZRWY8V1VX1591707347				



La emisión de este informe no exime de cualquier otra autorización, permiso o licencia que sea necesaria conforme a otras leyes para la actividad o instalación de que se trate. Además, se emite dejando a salvo el derecho de propiedad y sin perjuicio de terceros.

El sentido del presente informe podrá variarse por incumplimiento de cualquiera de sus condiciones.

Se considera conveniente remitir copia de este informe, además de a la Dirección General de Sostenibilidad de la Junta de Extremadura, al Área de Gestión del Dominio Público Hidráulico de la Comisaría de Aguas de CHG y a ADIF.

El Jefe de Área de Calidad de Calidad de las Aguas
<i>Firmado electrónicamente</i>
Óscar Basago González

Código Seguro de Verificación: MA0050GBLXRZBGSBIZRWY8V1VX1591707347. Permite la verificación de la integridad de una copia de este documento electrónico en la dirección: https://sede.mapama.gob.es/			
FIRMADO POR	OSCAR BASAGO GONZALEZ	FECHA	09/06/2020 14:59:16
ID. FIRMA	afirma.redoars.es	PÁGINA	7/7
			
MA0050GBLXRZBGSBIZRWY8V1VX1591707347			



RESOLUCIÓN de 27 de enero de 2021, de la Dirección General de Sostenibilidad, por la que se procede al archivo del procedimiento AAU 19/053. (2021060382)

Expediente: AAU 19/053

Interesado: Bosque Urbano, S.L.

Vista la solicitud autorización ambiental unificada para el expediente de referencia, acogido a la Ley 16/2015, de 23 de abril, de protección ambiental de la Comunidad Autónoma de Extremadura, y en atención a los siguientes hechos:

Mediante solicitud de fecha 27/03/2019 Bosque Urbano, S.L., solicita autorización ambiental unificada atendiendo a lo dispuesto en dicha ley, procedimiento por el que se tramita el nº de expediente AAU 19/053.

Con fecha de 19/06/2019, se requiere a Bosque Urbano, S.L. para que subsane su solicitud, aportando una serie de documentos preceptivos que se indican en el referido escrito, otorgándole un plazo de 10 días hábiles, sin que hasta la fecha se haya recibido contestación alguna.

De esta manera, una vez transcurridos los plazos establecidos, sin haber procedido a subsanar la documentación técnica solicitada, en virtud de lo dispuesto por el artículo 68.1 de la Ley 39/2015, de 1 de octubre, del Procedimiento Administrativo Común de las Administraciones Públicas,

RESUELVO:

Tener por desistido de su solicitud a Bosque Urbano, S.L y proceder al archivo de lo actuado en el procedimiento correspondiente al expediente administrativo n.º AAU 19/053.

Contra esta resolución, que no pone fin a la vía administrativa, el interesado podrá interponer recurso de alzada de conformidad con lo establecido en los artículos 112, 115, 121 y 122 de la Ley 39/2015, de 1 de octubre, del Procedimiento Administrativo Común de las Administraciones Públicas, ante la Consejera para la Transición Ecológica y Sostenibilidad, en el plazo de un mes a contar desde el día siguiente al de la notificación de la presente resolución.

Transcurrido el plazo de interposición del recurso sin que éste se haya presentado, la presente resolución será firme a todos los efectos legales.

Mérida, 27 de enero de 2021.

El Director General de Sostenibilidad,
JESUS MORENO PEREZ



RESOLUCIÓN de 2 de febrero de 2021, de la Dirección General de Sostenibilidad, por la que se otorga autorización ambiental unificada a la instalación destinada al secado y almacenamiento de maíz y cacahuetes; almacén de fertilizantes, productos fitosanitarios, zoonosanitarios y piensos, promovido por Mercoguardiana, SL, en Montijo. (2021060381)

Resolución de 2 de febrero de 2021 de la Dirección General de Sostenibilidad por la que se otorga Autorización Ambiental Unificada a la instalación destinada al secado y almacenamiento de maíz y cacahuetes; almacén de fertilizantes, productos fitosanitarios, zoonosanitarios y piensos, promovido por Mercoguardiana, SL, en Montijo

ANTECEDENTES DE HECHO

1. Con fecha 22 de enero de 2016 tiene entrada en el Registro Único de la Junta de Extremadura, la solicitud de Autorización Ambiental Unificada (AAU) para la instalación destinada al secado y almacenamiento de maíz y cacahuetes; almacén de fertilizantes, productos fitosanitarios, zoonosanitarios y piensos, promovido por Mercoguardiana, SL, en Montijo.
2. La actividad se ubica en la parcela 32 del polígono 9 del término municipal de Montijo; parcela 139 y 140 del polígono 1, del término municipal de Puebla de la Calzada. Las coordenadas UTM ETRS89 h29 son: X: 707172.89 Y: 4307589.72.
3. Esta actividad está incluida en la categoría 3.2.b) del Anexo II de la Ley 16/2015, de 23 de abril, relativa a instalaciones para el tratamiento y transformación, diferente del mero envasado, de las siguientes materias primas, tratadas o no previamente, destinadas a la fabricación de productos alimenticios o piensos a partir de material prima vegetal, sea fresca, congelada, conservada, precocinada, deshidratada o completamente elaborada, de una capacidad de producción de productos acabados igual o inferior a 300 toneladas por día o 600 toneladas por día en caso de que la instalación funcione durante un periodo no superior a 90 días consecutivos en un año cualquiera, y superior a 20 toneladas por día.
4. Con fecha 26 de abril de 2016, el órgano ambiental publica Anuncio en su sede electrónica, poniendo a disposición del público, durante un plazo de 10 días, la información relativa al procedimiento de solicitud de autorización ambiental unificada, de conformidad con lo dispuesto en el artículo 16.5 de la Ley 16/2015, de 23 de abril, de protección ambiental de la Comunidad Autónoma de Extremadura, sin que haya habido alegación alguna.
5. Mediante escrito de 6 de mayo de 2016, la Dirección General de Sostenibilidad (DGS) remitió al Ayuntamiento de Montijo y al de La Puebla de la Calzada copia de la solicitud de AAU con objeto de que este Ayuntamiento emitiera informe sobre la adecuación de las instalaciones descritas en la solicitud de AAU a todos aquellos aspectos que fueran de su competencia según lo estipulado en el artículo 16.6 de la Ley 16/2015, de 23 de abril.



El Ayuntamiento de Puebla de la Calzada remitió con fecha de 3 de junio de 2016 informe que dicen: "...Las actuales instalaciones de Mercoguardiana SL se encuentran ubicadas tan solo en la parcela 32 del polígono 9 del término municipal de Montijo...Aunque dicha empresa también es titular de dos parcelas colindante, la 139 y 140 del polígono 1 del término municipal de Puebla de la Calzada, pero no es titular de la parcela 168 (ahora 161) del mismo polígono pues es propiedad del Ayuntamiento, y que queda por completo fuera del ámbito de la AAU... En las parcelas de este término, que se encuentran en terreno no urbanizable, en la zona de protección de regadío (Tipo III), no existe ningún tipo de construcción, (salvo la disposición de unos depósitos de gasóleo) y no cuentan con calificación urbanística...".

El Ayuntamiento de Montijo remitió con fecha de 18 de noviembre de 2020 informe que dice: "... El uso pretendido podría encuadrarse dentro de los limitados habiéndose obtenido además la declaración de utilidad pública o interés social por parte del Ayuntamiento de Montijo. Igualmente, según el artículo 11.15 la CUOTEX podrá autorizar la implantación de este uso siempre plenamente justificada su compatibilidad o imposibilidad de ubicación en otro medio distinto del rural

La unidad rústica apta para la edificación (URAE) cuenta con las dimensiones mínimas previstas en la normativa vigente.

Respecto a las condiciones de edificación sobre la parcela 32 del polígono 9 del término municipal de Montijo, en base a los datos expuestos en el punto anterior se obtienen los siguientes parámetros urbanísticos:

PARÁMETRO URBANÍSTICO	EXISTENTE	NNSS	CUMPLE
Ocupación sobre parcela	37,86 %	25%	NO
Edificabilidad sobre parcela	0,2657 m ² /m ²	0,25 m ² /m ²	NO

- Aunque excluyésemos del cálculo de ocupación la superficie ocupada por los silos, tampoco cumpliría pues tendríamos una ocupación del 30,49 % sobre parcela.

Resulta evidente que las instalaciones para las que se pretende obtener la Autorización Ambiental Unificada (y la calificación rústica que permita la completa legalización urbanística de



las mismas) no cumplen con los parámetros establecidos actualmente en el planeamiento municipal.

Sin embargo, la nueva redacción dada al artículo 70 de la Ley 11/2018, de 21 de diciembre, del ordenación territorial y urbanística sostenible (LOTUS) por el Decreto-Ley 10/2020, de 22 de mayo, de medidas urgentes para la reactivación económica en materia de edificación y ordenación del territorio destinadas a dinamizar el tejido económico y social de Extremadura, para afrontar los efectos negativos de la COVID-19, permiten de forma excepcional, para actividades agroindustriales "contar con ocupaciones superiores a las permitidas genéricamente, siempre que se justifique debidamente"

Por este motivo, en tanto se resuelve le expediente de calificación rústica actualmente en tramitación, no es posible descartar, desde un punto de vista urbanístico, la viabilidad de legalización de las instalaciones existentes, y por tanto de la compatibilidad urbanística de las mismas, siempre condicionada a la obtención de la citada calificación rústica y posterior legalización municipal de las instalaciones.

En todo caso, de no legitimarse urbanísticamente las instalaciones en base a la aprobación de los expediente referidos (calificación rústica y expediente de legalización municipal), debería emitirse nuevo informe municipal, que dado el carácter preceptivo y vinculante del mismo, podría suponer la revisión de oficio de la autorización ambiental unificada que en su caso se otorgue, de conformidad con lo establecido en la Ley 16/2015, de 23 de abril, de protección ambiental de la Comunidad Autónoma de Extremadura.

6. Con fecha de 30 de agosto de 2017, la Dirección General de Medio Ambiente, formuló informe de impacto ambiental del proyecto de "secadero de cereales y cacahuetes y comercialización de fertilizantes, productos fitosanitarios y piensos", cuyo promotor es Mercoguardiana SL en el término municipal de Montijo y Puebla de la Calzada. IA16/00542. Esta resolución está en el anexo III.
7. Para dar cumplimiento al artículo 16.8 de la Ley 16/2015, de 23 de abril y al artículo 82 de la Ley 39/2015, de 1 de octubre, del Procedimiento Administrativo Común de las Administraciones Públicas, esta DGS se dirigió mediante escritos de 15 de enero de 2021 a Mercoguardiana SL, a los Ayuntamientos de Montijo y de Puebla de la Calzada, y a las organizaciones no gubernamentales cuyo objeto sea la defensa de la naturaleza y el desarrollo sostenible que forman parte del Consejo Asesor de Medio Ambiente de la Comunidad Autónoma de Extremadura con objeto de proceder al trámite de audiencia a los interesados, sin que se hayan presentado alegación alguna.



FUNDAMENTOS DE DERECHO

1. Es órgano competente para la resolución del presente procedimiento la Dirección General de Sostenibilidad de la Consejería para la Transición Ecológica y Sostenibilidad, en virtud de lo dispuesto en el artículo 4.1.e del Decreto 170/2019, de 29 de octubre, por el que se establece la estructura orgánica de la Consejería para la Transición Ecológica y Sostenibilidad.
2. Esta actividad están sujetas a disponer de Autorización Ambiental Unificada por estar incluida en el ámbito de aplicación de la Ley 16/2015, de 23 de abril, de protección ambiental de la Comunidad Autónoma de Extremadura, en particular en la categoría 3.2.b) del Anexo II de la Ley 16/2015, de 23 de abril, relativa a instalaciones para el tratamiento y transformación, diferente del mero envasado, de la siguientes materias primas, tratadas o no previamente, destinadas a la fabricación de productos alimenticios o piensos a partir de material prima vegetal, sea fresca, congelada, conservada, precocinada, deshidratada o completamente elaborada, de una capacidad de producción de productos acabados igual o inferior a 300 toneladas por día o 600 toneladas por día en caso de que la instalación funcione durante un periodo no superior a 90 días consecutivos en un año cualquiera, y superior a 20 toneladas por día.
3. Conforme a lo establecido en el artículo 14 de la Ley 16/2015, de 23 de abril, se somete a autorización ambiental unificada la construcción, montaje, explotación, traslado o modificación sustancial de las instalaciones en las que se desarrolle alguna de las actividades que se incluyen en el anexo II de la presenta Ley.

CUERPO DE LA RESOLUCIÓN

A la vista de los anteriores antecedentes de hecho y fundamentos de derecho, y una vez finalizados los trámites reglamentarios para el expediente de referencia, por la presente se resuelve otorgar la autorización ambiental unificada a favor de Mercoguardiana SL, para la instalación destinada al secado y almacenamiento de maíz y cacahuetes; almacén de fertilizantes, productos fitosanitarios, zosanitarios y piensos, en Montijo (Badajoz) referida en el anexo I de la presente resolución, a los efectos recogidos en la 16/2015, de 23 de abril de protección ambiental de la Comunidad Autónoma de Extremadura y en el Decreto 81/2011, de 20 de mayo, por el que se aprueba el Reglamento de autorizaciones y comunicación ambiental de la Comunidad Autónoma de Extremadura, señalando que en el ejercicio de la actividad se deberá cumplir el condicionado fijado a continuación y el recogido en la documentación técnica entregada, excepto en lo que ésta contradiga a la presente autorización, sin perjuicio de las prescripciones de cuantas normativas sean de aplicación a la actividad de referencia en cada momento. El nº de expediente de la instalación es el AAU 16/036.



Condicionado de la Autorización Ambiental Unificada

- a - Producción, tratamiento y gestión de residuos generados

1. La presente resolución autoriza la generación de los siguientes residuos:

RESIDUO	ORIGEN	CÓDIGO SEGÚN LA LER (1)	DESTINO	CANTIDAD (kg/año)
Residuos de tóner de impresión que contienen sustancias peligrosas	Oficina	08 03 17*	Gestor Autorizado	1
Aceites minerales no clorados de motor, de transmisión mecánica y lubricantes	Mantenimiento	13 02 05*	Gestor Autorizado	50
Envases de papel y cartón	Envases	15 01 01	Gestor Autorizado	10
Envases que contienen restos de sustancias peligrosas o están contaminados por ellas	Envases contaminados	15 01 10*	Gestor Autorizado	10



RESIDUO	ORIGEN	CÓDIGO SEGÚN LA LER (1)	DESTINO	CANTIDAD (kg/año)
Absorbentes, materiales de filtración (incluidos los filtros de aceite no especificados en otra categoría), trapos de limpieza y ropas protectoras contaminados por sustancias peligrosas	Mantenimiento	15 02 02*	Gestor Autorizado	10
Baterías de plomo	Mantenimiento	16 06 01*	Gestor Autorizado	10
Pilas que contienen mercurio	Oficina	16 06 03*	Gestor Autorizado	0,1
Pilas alcalinas (excepto 16 06 03)	Oficina	16 06 04	Gestor Autorizado	0,1
Papel y cartón	Oficina	20 01 01	Gestor Autorizado	20
Plásticos	Oficina	20 01 39	Gestor Autorizado	1
Mezclas de residuos municipales	Residuos varios	20 03 01	Gestor Autorizado	400

(1) LER: Lista Europea de Residuos publicada por la Decisión de la Comisión de 18 de diciembre de 2014 por la que se modifica la Decisión 2000/532/CE, sobre la lista de residuos, de conformidad con la Directiva 2008/98/CE del Parlamento Europeo y del Consejo.



2. La generación de cualquier otro residuo deberá ser comunicada a la Dirección General de Sostenibilidad.
3. Mientras los residuos se encuentren en la instalación industrial, el titular de ésta estará obligado a mantenerlos en condiciones adecuadas de higiene y seguridad. En particular:
 - a) Las condiciones de los almacenamientos deberán evitar el arrastre de los residuos por el viento o cualquier otra pérdida de residuo o de componentes del mismo.
 - b) Se almacenarán sobre solera impermeable.
 - c) El almacenamiento temporal de residuos peligrosos se efectuará en zonas cubiertas y con pavimento impermeable.
 - d) Para aquellos residuos peligrosos que, por su estado físico, líquido o pastoso, puedan generar lixiviados o dar lugar a vertidos, se dispondrá de cubetos de retención o sistema equivalente, a fin de garantizar la contención de eventuales derrames. Dichos sistemas serán independientes para aquellas tipologías de residuos cuya posible mezcla en caso de derrame suponga aumento de su peligrosidad o mayor dificultad de gestión.
 - e) Los residuos peligrosos generados en las instalaciones deberán envasarse, etiquetarse y almacenarse conforme a lo establecido en los artículos 13, 14 y 15 del Real Decreto 833/1988, de 20 de julio, por el que se aprueba el Reglamento para la ejecución de la Ley 20/1986, básica de residuos tóxicos y peligrosos.
 - f) Se instalarán los equipos y agentes de extinción de incendios requeridos por los organismos competentes en materia de seguridad contra incendios en establecimientos industriales.
4. No se mezclarán residuos peligrosos de distinta categoría, ni con otros residuos no peligrosos, sustancias o materiales. La mezcla incluye la dilución de sustancias peligrosas.
5. Los residuos no peligrosos no podrán almacenarse por un tiempo superior a dos años, si su destino final es la valorización, o a un año, si su destino final es la eliminación. Mientras que los residuos peligrosos no podrán almacenarse por un tiempo superior a seis meses. Ello de conformidad con lo dispuesto en la Ley 22/2011, de 28 de julio, de residuos y suelos contaminados.
 - b - Medidas relativas a la prevención, minimización y control de las emisiones contaminantes a la atmósfera

1. El complejo industrial consta de los siguientes focos de emisión de contaminantes a la atmósfera, que se detalla en la siguiente tabla.

Foco de emisión	Tipo de foco	Clasificación Anexo IV de la Ley 34/2017, de 15 de noviembre, de calidad del aire y protección de la atmósfera	Combustible o producto asociado	Proceso asociado
1.- Mechero de combustión para secadero vertical de cereales de 2.058 MWt	Confinado y no sistemático	C 03 03 26 33	Propano	Secado de maíz
2.- 12 Mecheros de 0,14 MWt (1.68 MWt)	Difuso y no sistemático	C 03 03 26 33	Propano	Secado de cacahuetes
3.- Descarga de maíz y limpiadora	Difuso y no sistemático	B 04 06 17 05	Maíz	Tratamiento de cereales
4.- Descarga de cacahuete y limpiadora	Difuso y no sistemático	B 04 06 17 05	Cacahuete	Tratamiento de cereales
5.- Descascarillado de cacahuete	Difuso y no sistemático	B 04 06 17 05	cacahuete	Tratamiento de cereales

2. Para los focos 1 y 2 de emisión se establecen valores límite de emisión (VLE) para los siguientes contaminantes al aire:

CONTAMINANTE	VLE
Partículas Sólidas	150 mg/Nm ³
Óxidos de nitrógeno, NO _x (expresados como dióxido de nitrógeno, NO ₂)	300 ppm

Estos valores límite de emisión serán valores medios, medidos siguiendo las prescripciones establecidas en el apartado –control y seguimiento-. Además, están expresados en unidades de masa de contaminante emitidas por unidad de volumen total de gas residual liberado expresado en metros cúbicos medidos en condiciones normales de presión y temperatura (101,3 kPa y 273 K), previa corrección del contenido en vapor de agua y referencia a un contenido de oxígeno por volumen en el gas residual del tres por ciento.

3. Los focos 3, 4 y 5 emiten partículas a la atmósfera originadas en las operaciones de recepción, limpieza, manipulación y suministro de materiales pulverulentos (cereales). Para estos focos, se adoptarán medidas correctoras como: cortinillas para el acceso del camión basculante para su descarga, que se ajustarán al camión para evitar la emisión de polvo; ciclones y sistema de aspiración, para las limpiadoras u otras técnicas de probada eficacia.
4. Se deberá impedir mediante los medios y señalización adecuados, el libre acceso a las instalaciones de recogida y tratamiento de las emisiones contaminantes a la atmósfera del personal ajeno a la operación y control de las mismas, siendo responsable de cuantos daños y perjuicios puedan ocasionarse.
5. Se realizarán las oportunas operaciones de mantenimiento de los equipos de combustión (limpiezas periódicas del quemador, limpiezas periódicas de la chimenea de evacuación de gases...), con objeto de que se evite un aumento de la contaminación medioambiental originada por este foco de emisión.



- c - Medidas de protección y control de las aguas, del suelo y de las aguas subterráneas

1. La instalación industrial contará con las siguientes redes independientes de saneamiento:

a) Una red de recogida de aguas residuales sanitarias procedente de aseos y vestuarios. Estas aguas se dirigirán un depósito estanco e impermeable que se gestionará como residuos mediante Gestor Autorizado, previo almacenamiento en las instalaciones correspondientes.

b) Una red de aguas pluviales no susceptibles a ser contaminadas procedentes de la cubierta de las naves.

2. Se deberá disponer de un manual de mantenimiento preventivo al objeto de garantizar el buen estado de las instalaciones, en especial respecto a los medios disponibles para evitar la contaminación del medio en caso de derrames o escapes accidentales y a las medidas de seguridad implantadas.

- d - Medidas de protección y control de la contaminación acústica

1. No se permitirá el funcionamiento de ninguna fuente sonora cuyo nivel de recepción externo sobrepase los valores establecidos en el Decreto 19/1997, de 4 de febrero, de Reglamentación de Ruidos y Vibraciones. Los principales focos de emisión son: Secadero de maíz (80,06 dBA) ; Secadero de cacahuetes (90,79 dBA) ; Limpiadora de cacahuetes (74,20 dBA) ; Descascarilladora de cacahuete y trituradora de cáscara (80,26 dBA).

2. A efectos de la justificación de los niveles de ruidos y vibraciones admisibles, el horario de funcionamiento de la instalación será diurno y nocturno, por tanto serán de aplicación los límites correspondientes.

3. La actividad desarrollada no superará los objetivos de calidad acústica ni los niveles de ruido establecidos como valores límite en el Real Decreto 1367/2007, de 19 de octubre, por el que se desarrolla la Ley 37/2003, de 17 de noviembre, del Ruido, en lo referente a zonificación acústica, objetivos de calidad y emisiones acústicas.

- e - Medidas de prevención y minimización de la contaminación lumínica

Condiciones generales

1. La presente autorización se concede con los límites y condiciones técnicas que se establecen a continuación. Cualquier modificación de lo establecido en estos límites y condiciones deberá ser autorizada previamente.



2. A las instalaciones de alumbrado exterior les serán de aplicación las disposiciones relativas a contaminación lumínica, recogidas en el Real Decreto 1890/2008, de 14 de noviembre, por el que se aprueba el Reglamento de eficiencia energética en instalaciones de alumbrado exterior y sus Instrucciones técnicas complementarias EA-01 a EA-07.

Condiciones técnicas

Requerimientos luminotécnicos para instalaciones de alumbrado de zonas y viales anexos a la actividad

3. Con objeto de prevenir la dispersión de luz hacia el cielo nocturno, así como de preservar las condiciones naturales de oscuridad en beneficio de los ecosistemas, en las instalaciones de más de 1 kW de potencia instalada, se deberá cumplir lo siguiente:

- a) El diseño de las luminarias será aquel que el flujo hemisférico superior instalado (FH-Sinst), la iluminancia, la intensidad luminosa, la luminancia y el incremento del nivel de contraste será inferior a los valores máximos permitidos en función de la zona en la que se ubique la instalación conforme a lo establecido en la Instrucción Técnica Complementaria EA-03 Resplandor luminoso nocturno y luz intrusa o molesta del Real Decreto 1890/2008, de 14 de noviembre, por el que se aprueba el Reglamento de eficiencia energética en instalaciones de alumbrado exterior y sus Instrucciones técnicas complementarias.
- b) El factor de mantenimiento y factor de utilización cumplirán los límites establecidos en la ITC-EA-04, garantizándose el cumplimiento de los valores de eficiencia energética de la ITCEA-01.
- c) Las luminarias deberán estar dotadas con sistemas de regulación que permitan reducir el flujo luminoso al 50% a determinada hora, manteniendo la uniformidad en la iluminación.
- d) Del mismo modo se recomienda contar con detectores de presencia y con sistema de encendido y apagado a que se adapte a las necesidades de luminosidad

- f - Plan de ejecución

1. Las actuaciones que se requieran para adaptar la actividad industrial a la presente autorización, deberán finalizarse en un plazo máximo de 1 año, a partir del día siguiente a la fecha en la que se comuniquen la resolución por la que se otorgue la AAU. En caso de no acometerse tal adaptación, la Dirección General de Sostenibilidad, previa audiencia del titular, acordará la caducidad de la AAU.



2. Dentro del plazo de un año indicado en el apartado anterior, el titular de la instalación deberá remitir a la Dirección General de Sostenibilidad solicitud de conformidad con la actividad. Junto con la citada solicitud deberá aportar la documentación que certifique que las obras e instalaciones se adaptan a las condiciones de la AAU.
3. Tras la solicitud de conformidad con la actividad, la Dirección General de Sostenibilidad girará una visita de comprobación.
4. En particular y sin perjuicio de lo que se considere necesario, la solicitud de conformidad con la actividad referida en el punto 2 de este apartado deberá acompañarse de:
 - a) La documentación que indique y acredite qué tipo de gestión y qué gestores autorizados se harán cargo de los residuos gestionados y generados por la actividad con el fin último de su valorización o eliminación, incluyendo los residuos domésticos y comerciales.
 - b) El certificado de cumplimiento de los requisitos de ruidos establecido en el artículo 26 del Decreto 19/1997, de 4 de febrero, de reglamentación de ruidos y vibraciones.
 - c) Los resultados del primer control externo de emisiones contaminantes a la atmósfera.
 - d) La verificación inicial realizada por OCA establecida en la Instrucción Técnica Complementaria EA-05, recogida en el Real Decreto 1890/2008, de 14 de noviembre, por el que se aprueba el Reglamento de eficiencia energética en instalaciones de alumbrado exterior.
 - e) Licencia de obra otorgada por el Ayuntamiento.
 - f) Acreditación de la correcta gestión de todas las aguas residuales y autorización de vertidos a red de saneamiento municipal otorgada por el Ayuntamiento.
5. Una vez otorgada conformidad con la actividad, la Dirección General de Sostenibilidad procederá a actualizar la inscripción del titular de la AAU en el registro correspondiente.
 - g - Vigilancia y seguimiento

Residuos producidos:

1. El titular de la instalación industrial deberá llevar un registro de la gestión de todos los residuos generados:
 - a) Entre el contenido del registro de residuos no peligrosos deberá constar la cantidad, naturaleza, identificación del residuo, origen y destino de los mismos.



- b) El contenido del registro, en lo referente a residuos peligrosos, deberá ajustarse a lo establecido en el artículo 17 del Real Decreto 833/1988, de 20 de julio, por el que se aprueba el Reglamento para la ejecución de la Ley 20/1986, básica de residuos tóxicos y peligrosos.
2. En su caso, antes de dar traslado de los residuos peligrosos a una instalación para su valorización o eliminación deberá solicitar la admisión de los residuos y contar con el documento de aceptación de los mismos por parte del gestor destinatario de los residuos.
 3. Asimismo, el titular de la instalación deberá registrar y conservar los documentos de aceptación de los residuos peligrosos en las instalaciones de tratamiento, valorización o eliminación y los ejemplares de los documentos de control y seguimiento de origen y destino de los residuos por un periodo de cinco años.

Contaminación atmosférica:

4. Siempre que no se especifique lo contrario, el muestreo y análisis de todos los contaminantes y parámetros de proceso, así como los métodos de medición de referencia para calibrar los sistemas automáticos de medición, se realizarán con arreglo a las normas CEN. En ausencia de las normas CEN, se aplicarán las normas ISO, las normas nacionales, las normas internacionales u otros métodos alternativos que estén validados o acreditados, siempre que garanticen la obtención de datos de calidad científica equivalente.
5. Se llevarán a cabo, por parte de un organismo de control autorizado (OCA) que actúe bajo el alcance de su acreditación ENAC, controles externos de las emisiones de los contaminantes atmosféricos sujetos a control en esta Resolución para los focos descritos. La frecuencia de estos controles externos será de uno cada cinco años para los focos de emisión sujetos a control de sus VLE (focos 1 y 2).
6. En los controles externos de las emisiones contaminantes, los niveles de emisión serán el promedio de los valores emitidos durante una hora consecutiva. En cada control, se realizarán, como mínimo, tres determinaciones de los niveles de emisión medidos a lo largo de ocho horas consecutivas, siempre que la actividad lo permita en términos de tiempo continuado de emisiones y representatividad de las mediciones.
7. El titular de la planta deberá comunicar el día que se llevará a cabo un control externo con la antelación suficiente.
8. En todas las mediciones de emisiones realizadas deberán reflejarse concentraciones de contaminantes, caudales de emisión de gases residuales expresados en condiciones normales, presión y temperatura de los gases de escape. Además, en los focos de gases de



combustión, deberá indicarse también la concentración de oxígeno y el contenido de vapor de agua de los gases de escape. Los datos finales de emisión de los contaminantes regulados en la AAU deberán expresarse en mg/Nm³ y, en su caso, referirse a base seca y al contenido en oxígeno de referencia establecido en la AAU.

9. El seguimiento del funcionamiento de los focos de emisión se deberá recoger en un archivo adaptado al modelo indicado en el Anexo II de la instrucción 1/2014 de la Dirección General de Medio Ambiente. En el mismo, se harán constar de forma clara y concreta los resultados de las mediciones de contaminantes, una descripción del sistema de medición y fechas y horas de las mediciones. Asimismo, en este archivo deberán registrarse las tareas de mantenimiento y las incidencias que hubieran surgido en el funcionamiento de los focos de emisiones: limpieza y revisión periódica de las instalaciones de depuración; paradas por averías; etc. Esta documentación estará a disposición de cualquier agente de la autoridad en la propia instalación, debiendo ser conservada por el titular de la instalación durante al menos diez años. Este archivo podrá ser físico o telemático y no deberá estar sellado ni foliado por la Dirección General de Sostenibilidad.

- h - Medidas a aplicar en situaciones anormales de explotación que puedan afectar al medio ambiente

Fugas, fallos de funcionamiento:

1. En caso de incumplimiento de los requisitos establecidos en la AAU, el titular de la instalación industrial deberá:

- a) Comunicarlo a la DGS en el menor tiempo posible, mediante correo electrónico o fax, sin perjuicio de la correspondiente comunicación por vía ordinaria.
- b) Adoptar las medidas necesarias para volver a la situación de cumplimiento en el plazo más breve posible y para evitar la repetición del incidente.

En particular, en caso de desaparición, pérdida o escape de residuos, el titular de la instalación industrial deberá, además, adoptar las medidas necesarias para la recuperación y correcta gestión del residuo.

El titular de la instalación industrial dispondrá de un plan específico de actuaciones y medidas para situaciones de emergencias por funcionamiento con posibles repercusiones en la calidad del medio ambiente.



Paradas temporales y cierre:

2. En el caso de paralización definitiva de la actividad o de paralización temporal por plazo superior a dos años, el titular de la AAU deberá entregar todos los residuos existentes en la instalación industrial a un gestor autorizado conforme a la Ley 22/2011, de 28 de julio; y dejar la instalación industrial en condiciones adecuadas de higiene medio ambiental.

- i - Prescripciones finales

1. La AAU objeto de la presente resolución tendrá una vigencia indefinida, sin perjuicio de lo establecido en los artículos 17 de la Ley 16/2015, de 23 de abril, de protección ambiental de la Comunidad Autónoma de Extremadura.

2. Se dispondrá de una copia de la presente resolución en el mismo centro a disposición de los agentes de la autoridad que lo requieran.

3. El incumplimiento de las condiciones de la resolución constituye una infracción que irá de leve a grave, según la Ley 16/2015, de 23 de abril, sancionable con multas hasta de 200.000 euros.

4. Contra esta resolución, que no pone fin a la vía administrativa, el interesado podrá interponer recurso de alzada de conformidad con lo establecido en los artículos 112, 115, 121 y 122 de la Ley 39/2015, de 1 de octubre, del Procedimiento Administrativo Común de las Administraciones Públicas, ante la Consejera para la Transición Ecológica y Sostenibilidad, en el plazo de un mes a contar desde el día siguiente al de la notificación de la presente resolución.

5. Transcurrido el plazo de interposición del recurso sin que éste se haya presentado, la presente resolución será firme a todos los efectos legales.

Mérida, 2 de febrero de 2021.

El Director General de Sostenibilidad

JESUS MORENO PEREZ

Anexo I

Resumen del Proyecto

Los datos generales del proyecto son:

Actividad

La actividad consiste en el secado y almacenamiento de maíz y cacahuetes; almacén de fertilizantes, productos fitosanitarios, zoonosanitarios y piensos.

La actividad principal del secadero (cereal y cacahuete) tiene una producción diaria (media trimestral) de 181 toneladas de producto acabado.

Ubicación

Parcela 32 del polígono 9 del término municipal de Montijo; parcela 139, 140 y 168 del polígono 1, del término municipal de Puebla de la Calzada. Las coordenadas UTM ETRS89 h29 son: X: 707172.89 Y: 4307589.72.

Infraestructuras

- Nave-cobertizo con una superficie de 1.464,00 m².
- Nave de almacenamiento (nave I) destinada al almacenamiento de fertilizantes sólidos, semillas para cultivo y piensos, todo ello debidamente separado y señalado con superficie ocupada de 1.275 m².
- Nave de almacenamiento (nave II) destinada a la limpieza, descascarillado, calibrado del cacahuete y almacenamiento del mismo ya procesado y listo para ser comercializado con una superficie ocupada de 1.275 m².
- Nave de triturado de cáscara de cacahuete (nave III), con superficie ocupada de 60,5 m². Adosado a la nave II, existe un edificio destinado a albergar el equipo de triturado de cáscara de cacahuete.
- La industria dispone de una planta de secado y almacenamiento de cereales compuesta por los siguientes elementos:
 - Una piqueta de recepción de cereales de forma piramidal invertida bajo el nivel del suelo, constituida por hormigón armado.
 - Segunda piqueta destinada a recepción de cacahuetes de forma piramidal invertida bajo el nivel del suelo, constituida por hormigón armado.



- Tercera piqueta a recepción de cacahuetes, elevada de forma piramidal invertida constituida por estructura metálica en forma de tolva.
 - Secadero de cereales con una capacidad de secado desde el 25% al 15% de maíz de 15.208 kg/h.
 - Cubierta sobre tolvas, limpiadora y secadero. Están constituidas por una estructura metálica rectangular de acero y chapa de acero galvanizado de dimensiones de 14 x 10 metros con una superficie de 140 m².
 - Dos tanques de almacenamiento de gas propano de 28,93 m³ y 24,35 m³ de capacidad situados en la parte trasera de las instalaciones, que dan suministro a través de una instalación receptora al secadero de maíz. Los tanques son aéreos, colocados sobre bancada de hormigón y cuentan con vallado perimetral de malla de 2 metros de altura.
 - Ciclofán como sistema de aspiración de aire que incorpora ciclón para eliminación de polvos.
 - Dos silos de reposo metálicos cilíndricos de 7 m de diámetro y una altura total de 10 metros, están apoyados sobre un anillo de cimentación, siendo su capacidad unitaria de 400 t.
 - Diez silos de almacenamiento de cereales metálicos cilíndricos de 12 m de diámetro y una altura total de 15 metros, construidos con chapa ondulada de acero galvanizado están apoyados sobre un anillo de cimentación, siendo su capacidad unitaria de 1.300 t.
- Junto a las puertas de acceso se encuentra situado un edificio destinado a uso administrativo y venta de productos zoosanitarios de 240 m² de superficie.
- Anejo a las oficinas se encuentra la cafetería, con paredes independientes de 180 m² de superficie.
- Anejo a la cafetería se encuentra el laboratorio, con paredes independientes de 100 m² de superficie.
- Almacén fitosanitarios. El local tiene una superficie útil de 58,91 m².



Equipos

Los equipos instalados en la planta son los siguientes:

- Transportador tornillo sinfín de 300 mm diámetro
- Elevador cangilones 24 m
- Prelimpia con aspiración y criba
- Ventiladores silo grano húmedo
- Transportadores tornillo sinfín silo húmedo
- Barredoras silo húmedo
- Generador de calor para secadero
- Ventiladores para secadero
- Elevador de cangilones
- Transportador de cadena 21 m
- Elevador de cangilones para silos almacenamiento
- Transportadores cadena 12 m silos almacenamiento
- Transportadores cadena 21 m silos almacenamiento
- Transportador sinfín silos almacenamiento
- Ventiladores silos almacenamiento
- Transportador de cadena
- Transportador de cadena
- Compresor
- Tolva de recepción para cacahuete con motorreductor de 0,12 kW de potencia.
- Cinta transportadora tolva-limpiadora con motorreductor de 0,15 kw de potencia.
- Limpiadora formador por dos motores de 10 CV, tres motorreductores de 1 CV y 1 vibrador de 0,5 CV.



- Cinta transportadora limpiadora-rodillos con motorreductor de 0,15 kw de potencia.
- Mesa con rodillos giratorios, accionada por dos motores de 1,5 kW de potencia.
- Cinta transportadora salida producto con motorreductor de 0,15 kw de potencia.
- Secadores con quemador de potencia térmica nominal de 140,01 kW y un ventilador de 20 CV de potencia eléctrica cada uno.
- 2 equipos de selección óptica de cacahuetes.
- 2 elevadores de cangilones para cacahuetes.
- 1 compresor de 15 KW para la línea de cacahuetes.

Anexo II

Plano de la instalación

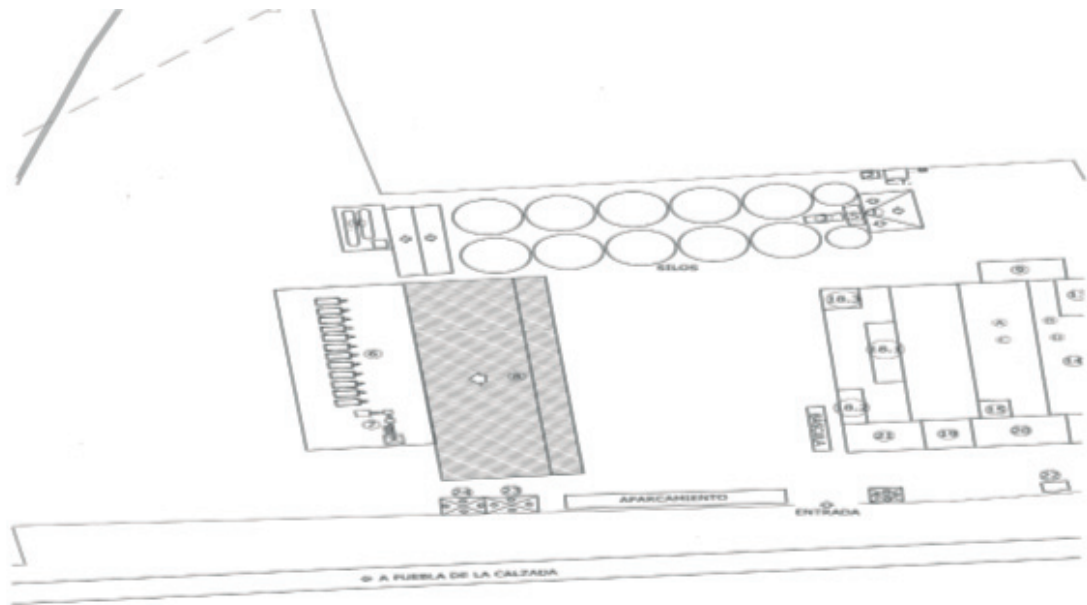

Anexo III

Informe de Impacto Ambiental

RESOLUCIÓN DE 30 DE AGOSTO DE 2017, DE LA DIRECCIÓN GENERAL DE MEDIO AMBIENTE, POR LA QUE SE FORMULA INFORME DE IMPACTO AMBIENTAL DEL PROYECTO DE "SECADERO DE CEREALES Y CACAHUETES Y COMERCIALIZACIÓN DE FERTILIZANTES, PRODUCTOS FITOSANITARIOS Y PIENSOS", CUYO PROMOTOR ES MERCOGUADIANA, S.L., EN EL TÉRMINO MUNICIPAL DE MONTIJO Y PUEBLA DE LA CALZADA. IA16/00542.

La Ley 16/2015, de 23 de abril, de protección ambiental de la Comunidad Autónoma de Extremadura, en su artículo 73 prevé los proyectos que deben ser sometidos a evaluación de impacto ambiental simplificada por el órgano ambiental a los efectos de determinar si el mismo no tiene efectos significativos sobre el medio ambiente, o bien, que es preciso su sometimiento al procedimiento de evaluación de impacto ambiental ordinaria, regulado en la Subsección 1ª de la Sección 2ª del Capítulo VII, del Título I, de la Ley, por tener efectos significativos sobre el medio ambiente.

El proyecto, "Secadero de cereales y cacahuetes y comercialización de fertilizantes, productos fitosanitarios y piensos", en los términos municipales de Montijo y Puebla de la Calzada, se encuentra encuadrado en el Anexo V, grupo 6.c) de la Ley 16/2015, de 23 de abril, de protección ambiental de la Comunidad Autónoma de Extremadura.

Los principales elementos del análisis ambiental del proyecto son los siguientes:

1. Objeto, descripción y localización del proyecto

El proyecto se trata de una instalación destinada a las siguientes actividades:

- Secado, almacenamiento y comercialización de cereales y cacahuete.
- Almacén y comercialización de fertilizantes.
- Almacén y comercialización de productos fitosanitarios.
- Almacén y comercialización de productos zoonosanitarios.
- Almacén y comercialización de piensos para ganado.

El proyecto se ubica en la parcela 32 del polígono 9 del término municipal de Montijo y en las parcelas 139 y 140 del polígono 1 del término municipal de Puebla de la Calzada, que suman una superficie de 3,74 ha.

La superficie ocupada por las edificaciones de la planta es de 5.210,33 m².

Las edificaciones e instalaciones que componen el proyecto son las siguientes:

- Nave cobertizo de almacenamiento de cereales: 1.464 m².
- Nave de almacenamiento (nave I): 1.275 m².
- Nave de almacenamiento (nave II): 1.275 m².
- Nave de triturado de cáscara de cacahuete (nave III): 60,5 m².
- Secadero de cereal.
- Oficinas y sala de ventas de productos zoosanitarios: 240 m².
- Cafetería: 180 m².
- Laboratorio: 100 m².
- Almacén de productos fitosanitarios: 58,91 m².
- Dos tanques aéreos de almacenamiento de gas propano de 28,93 m³ y 24,35 m³ de capacidad que dan suministro al secadero.
- Dos silos de reposo metálicos de 7 m de diámetro y una altura total de 10 m, siendo su capacidad unitaria de 400 Tm.
- Diez silos de almacenamiento de cereales metálicos cilíndricos de 12 m de diámetro y una altura total de 15 m, siendo su capacidad unitaria de 1.300 Tm.
- Seis depósitos de almacenamiento de fertilizantes líquidos con las siguientes capacidades: 2 x 40 m³, 2 x 35 m³, 2 x 10 m³.

En la instalación se pueden diferenciar dos procesos:

- Proceso de secado de cereales: Las etapas de las que consta el proceso son: pesado y toma de muestra, descarga del grano húmedo en piqueta de recepción, limpieza de grano mediante cribado y soplado, secado, silo de enfriamiento/almacenamiento, análisis de la muestra y expedición. La capacidad de producción es de 175,92 Tm/día.
- Proceso de secado de cacahuets: Las etapas de las que consta el proceso son: pesado y toma de muestra, descarga del cacahuete húmedo en piqueta de recepción, limpieza



de cacahuete mediante cribado cepillado, almacenamiento temporal en nave o directamente a secadero, secado en carro de secado, descascarillado y calibrado, almacenamiento en big bag para su expedición. La capacidad de producción es de 5 Tm/día.

El promotor del presente proyecto es Mercoguardiana, S.L.

2. Tramitación y Consultas

Con fecha 26 de abril de 2016, se recibe en la Dirección de Programas de Impacto Ambiental el documento ambiental del proyecto con objeto de determinar la necesidad de sometimiento del mismo al procedimiento de evaluación de impacto ambiental. El documento ambiental recibido inicialmente no aportaba la información suficiente para la correcta evaluación ambiental del proyecto, por lo que se hicieron subsanaciones al mismo, completándose el documento mediante subsanación recibida con fecha 11 de agosto de 2016.

Con fecha 16 de septiembre de 2016, la Dirección General de Medio Ambiente realiza consultas a las Administraciones Públicas afectadas y a las personas interesadas que se relacionan en la tabla adjunta. Se han señalado con una "X" aquellos que han emitido informe en relación con la documentación ambiental.

RELACIÓN DE CONSULTADOS	RESPUESTAS RECIBIDAS
Dirección General de Urbanismo y Ordenación del Territorio	X
Dirección General de Bibliotecas, Museos y Patrimonio Cultural	X
Confederación Hidrográfica del Guadiana	X
Ayuntamiento de Montijo	-
Ayuntamiento de Puebla de la Calzada	X



RELACIÓN DE CONSULTADOS	RESPUESTAS RECIBIDAS
Servicio de Conservación de la Naturaleza y Áreas Protegidas	X
ADENEX	-
Sociedad Española de Ornitología	-
Ecologistas en Acción	-

El resultado de las contestaciones de las distintas administraciones públicas, se resume a continuación:

- La Dirección General de Urbanismo y Ordenación del Territorio:
 - Servicio de Urbanismo: Según los datos que constan en esta consejería, se informa que actualmente existe en esta Dirección General, un expediente de Calificación Urbanística (2011/058/BA) que fue denegado con fecha 30 de septiembre de 2014 para "Ampliación de secadero de cereales" en parcelas 139 y 140 del polígono 1 de Puebla de la Calzada y parcela 32 del polígono 9 de Montijo, promovido por Merco-guadiana, S.L.
- La Dirección General de Bibliotecas, Museos y Patrimonio Cultural:
 - El proyecto no presenta incidencias sobre el Patrimonio Arqueológico conocido. No obstante, y como medida preventiva de cara a la protección del patrimonio arqueológico no detectado, se impone una medida correctora, contemplada en el art. 54 de la Ley 2/1999 de Patrimonio Histórico y Cultural de Extremadura, que se incluye en el condicionado del presente informe de impacto ambiental.
 - Se emite informe favorable condicionado al cumplimiento de la totalidad de las medidas correctoras señaladas con anterioridad.



- La Confederación Hidrográfica del Guadiana: En materia de su competencia hace las siguientes consideraciones:

Cauces, zona de servidumbre, zona de policía y zonas inundables

Si bien parte de la zona de actuación ocupa la zona de policía del arroyo de las Cabrillas, las instalaciones objeto de este informe se ubican a unos 165 metros de dicho cauce, por lo que no se prevé afección física alguna a cauces que constituyan el DPH del Estado, definido en el artículo 2 del Real Decreto Legislativo 1/2001, de 20 de julio, por el que se aprueba el Texto Refundido de la Ley de Aguas (TRLA), ni a las zonas de servidumbre y policía.

De acuerdo con los artículos 6 y 7 del Reglamento del DPH, aprobado por el R.D. 849/1986, de 11 de abril, los terrenos (márgenes) que lindan con los cauces, están sujetos en toda su extensión longitudinal a:

- Una zona de servidumbre de 5 metros de anchura para uso público, con los siguientes fines: protección del ecosistema fluvial y del dominio público hidráulico; paso público peatonal, vigilancia, conservación y salvamento; y varado y amarre de embarcaciones en caso de necesidad.
- Una zona de policía de 100 metros de anchura en la que se condiciona el uso del suelo y las actividades que se desarrollen. De acuerdo con el artículo 9 del mismo Reglamento, cualquier obra o trabajo en la zona de policía de cauces (que incluye también la zona de servidumbre para uso público) precisará autorización administrativa previa del Organismo de cuenca. Dicha autorización será independiente de cualquier otra que haya de ser otorgada por los distintos órganos de las Administraciones Públicas.

Infraestructuras gestionadas por este organismo de cuenca

La zona de actuación se ubica dentro de la zona Regable Montijo. Deberán respetarse todas las infraestructuras de regadío, así como sus zonas expropiadas.

Consumo de agua

La documentación aportada por el promotor no cuantifica las necesidades hídricas totales de la actividad. Sí se indica que las instalaciones cuentan con acometida a la red municipal.

Cuando el abastecimiento de agua se realiza desde la red municipal, la competencia para el suministro es del propio Ayuntamiento, siempre y cuando disponga de los derechos de uso suficientes.



Vertidos al dominio público hidráulico

El documento ambiental presentado indica, en el apartado 5.1.1.10 que las instalaciones cuentan con conexión a la red municipal, donde se vierten tanto las aguas pluviales como las fecales. Sin embargo, en el apartado 7.2.1. se indica que se cuenta con una fosa estanca para almacenamiento de las aguas fecales, las cuales son retiradas periódicamente por un gestor autorizado.

En el caso de que las instalaciones cuenten con una fosa séptica estanca para contener las aguas residuales de origen humano, no se consideraría necesario tramitar autorización de vertido a que hace referencia el artículo 100 del TRLA. Sin embargo, al objeto de garantizar la no afección a las aguas subterráneas, se deberán cumplir las siguientes condiciones:

- El depósito para almacenamiento de aguas residuales se ubicará a más de 40 metros del DPH.
- El depósito para almacenamiento de aguas residuales se ubicará a más de 40 metros de cualquier pozo.
- Se debe garantizar la completa estanqueidad de la referida fosa, para ello debe tener a disposición de los organismos encargados de velar por la protección del Medio Ambiente, a petición del personal acreditado por los mismos, el correspondiente certificado suscrito por técnico competente.
- En la parte superior del depósito se debe instalar una tubería de ventilación al objeto de facilitar la salida de gases procedentes de la fermentación anaerobia.
- El depósito debe ser vaciado por un gestor de residuos debidamente autorizado, con la periodicidad adecuada para evitar el riesgo de rebosamiento del mismo. A tal efecto, debe tener la disposición de los organismos encargados de velar por la protección del Medio Ambiente, a petición del personal acreditado por los mismos, la documentación que acredite la recogida y destino adecuados de las aguas residuales acumuladas en dicho depósito; y, así mismo, deberá comunicar a dichos organismos cualquier incidencia que pueda ocurrir.

En el caso de que las aguas residuales y pluviales sean vertidas a la red municipal, según lo dispuesto en el artículo 102.2 del TRLA, le corresponderá al Ayuntamiento de Puebla de la Calzada emitir la autorización de vertidos en la red de saneamiento.

- El Ayuntamiento de Puebla de la Calzada: Remite el informe elaborado por el Técnico Municipal sobre el particular y comunica que no ha habido ninguna alegación ni observación presentada en esas dependencias durante el periodo de trámite de participación de interesados.

El informe técnico municipal recoge los siguientes aspectos:

- Las actuales instalaciones de Mercoguardiana, S.L. se encuentran ubicadas tan solo en la parcela 32 del polígono 9, del término municipal de Montijo, tal como se recoge en el título del documento ambiental presentado. Aunque dicha empresa también es titular de dos parcelas colindantes la 139 y 140 del polígono 1 del término municipal de Puebla de la Calzada, pero no es titular de la parcela 168 (ahora 161) del mismo polígono, que también incluye el documento ambiental, pues es propiedad de este ayuntamiento, y que queda por completo fuera del ámbito del mismo.
 - En las parcelas de este término, que se encuentran en terreno no urbanizable, Tipo III, Área de Protección de la Corona Periurbana, existen tan solo unos depósitos de gasóleo. Siendo estas parcelas empleadas por Mercoguardiana, S.L. en las temporadas de cosechas, como acopios de cereales, aparcamiento de vehículos y según se indica en el documento ambiental presentado, también para tratamiento productos agrícolas, con maquinaria móvil.
 - Todas las edificaciones contempladas en el documento se encuentran ya realizadas, observándose que no se recoge edificación alguna de nueva construcción en las parcelas del término municipal de Puebla de la Calzada.
 - No se recoge presupuesto alguno, por no realizarse nuevas instalaciones.
 - En estas parcelas del término solo se recoge como actividad la del tratamiento de limpieza y secado de los cacahuetes, con maquinaria móvil.
 - No se observa afección alguna en materia medioambiental que pueda afectar a la población.
 - Las instalaciones de Mercoguardiana, S.L. cuentan con abastecimiento de agua potable desde la red general de esta población, y carecen de evacuación de aguas residuales al alcantarillado público.
- El Servicio de Conservación de la Naturaleza y Áreas Protegidas informa que:
 - No procede realizar informe por parte del Servicio de Conservación de la Naturaleza y Áreas Protegidas, dentro de sus competencias atribuidas, por la siguiente motivación: se ha comprobado que la ubicación exacta solicitada se encuentra fuera de la Red de Áreas Protegidas, de Espacios Naturales Protegidos, y no se tiene constancia de la existencia de especies protegidas incluidas en el Catálogo Regional de Especies Amenazadas en Extremadura o hábitats inventariados del Anexo I de la Directiva

Hábitat en esa ubicación en concreto. En base a lo expuesto en el proyecto, únicamente se apunta la existencia de maquinaria de los secaderos en el exterior de las instalaciones, por lo que se deberían tener en cuenta las molestias por ruido, en base a la normativa dentro de sus competencias.

3. Análisis según los criterios del Anexo X

Una vez analizada la documentación que obra en el expediente, y considerando las respuestas recibidas a las consultas practicadas y las alegaciones presentadas, se realiza el siguiente análisis para determinar la necesidad de sometimiento del proyecto al procedimiento de evaluación de impacto ambiental ordinaria previsto en la Subsección 1ª de la Sección 2ª del Capítulo VII, del Título I, según los criterios del anexo X, de la Ley 16/2015, de 23 de abril, de protección ambiental de la Comunidad Autónoma de Extremadura.

Características del proyecto:

El proyecto de Secadero de cereales y cacahuetes y comercialización de fertilizantes, productos fitosanitarios y piensos se ubica en las parcelas 139 y 140 del polígono 1 del término municipal de Puebla de la Calzada y en la parcela 32 del polígono 9 del término municipal de Montijo. Las tres parcelas suman un superficie total de 3,74 ha.

La superficie ocupada por las edificaciones de la planta es de 5.201,33 m².

La utilización de recursos naturales y la generación de residuos se consideran aspectos poco significativos en el proyecto objeto de estudio.

Ubicación del proyecto:

De la contestación recibida desde el Servicio de Conservación de la Naturaleza y Áreas Protegidas se desprende que la zona de actuación se encuentra fuera de la Red de Áreas Protegidas, de Espacios Naturales Protegidos, y no se tiene constancia de la existencia de especies protegidas incluidas en el Catálogo Regional de Especies Amenazadas en Extremadura o hábitats inventariados del Anexo I de la Directiva Hábitat en esa ubicación en concreto.

Características del potencial impacto:

El impacto sobre el paisaje será mínimo debido a que la ubicación de la instalación se proyecta en una zona industrializada, por lo que no se modifica excesivamente el paisaje de la zona.

El impacto que puede considerarse más significativo en el proyecto es la afección al medio ambiente atmosférico por la emisión de partículas a la atmósfera. Para minimizar esta

afección se instalarán sistemas de retención de partículas en las zonas de proceso de máxima generación de polvo.

En cuanto a las aguas residuales generadas, se dispondrá de una fosa séptica estanca para la evacuación y almacenamiento de las mismas hasta su retirada por gestor de residuos autorizado.

La duración de los impactos generados se limitará a la duración de la fase de explotación de la actividad, siendo reversibles una vez finalice la misma.

4. Resolución

Se trata de una actividad que no afecta negativamente a valores de flora, fauna y paisaje presentes en el entorno inmediato, ni en la superficie en la que se ubica el proyecto. No incide de forma negativa sobre el patrimonio arqueológico conocido, recursos naturales, hidrología superficial y subterránea. No son previsibles, por ello, efectos significativos sobre el medio ambiente en los términos establecidos en el presente informe.

Se considera que la actividad no causará impactos ambientales críticos y los moderados o severos podrán recuperarse siempre que se cumplan las siguientes medidas correctoras y protectoras:

4.1 Medidas en fase operativa

- Se considera que esta actividad va a generar fundamentalmente aguas residuales procedentes de los servicios higiénicos.
- Las aguas residuales sanitarias serán conducidas a fosa séptica debidamente dimensionada y estanca. La limpieza y gestión del vertido acumulado será realizada cuantas veces sea necesario por Gestor de Residuos Autorizado. Los depósitos llevarán incorporados un sensor de nivel de llenado, que permitirá avisar al gestor final de vertido con la suficiente anticipación.
- El almacén de productos fitosanitarios, dispondrá de un sistema de recogida de efluentes (pavimento impermeable con formación de pendientes), que conduzca posibles vertidos accidentales a depósito de retención.

Los vertidos serán almacenados en este depósito hasta su retirada por gestor de residuos autorizado.

- El resto de las instalaciones cubiertas carecerán de red de saneamiento interior, rejillas o sumideros, por lo que la limpieza se realizará en seco, no generándose aguas residuales procedentes de esta actividad.



- Los depósitos de almacenamiento de fertilizantes líquidos se situarán sobre cubeto de retención de efluentes de capacidad adecuada para el cumplimiento de su función.
- El almacenamiento y gestión de los productos necesarios para el desarrollo de la actividad, se regirán por su normativa específica.
- En el almacenamiento fertilizantes a base de nitrato de amonio se cumplirán las siguientes prescripciones:
 - No se prevé en proyecto y por tanto no se llevará a cabo el almacenamiento de fertilizantes a base de nitrato amónico con contenido en nitrógeno superior al 28 por ciento en masa respecto al nitrato amónico.
 - Para el almacenamiento de fertilizantes a base de nitrato amónico con contenido en nitrógeno igual o inferior al 28 por ciento en masa respecto al nitrato amónico, se cumplirán las prescripciones que sean de aplicación entre las establecidas por el Real Decreto 888/2006, de 21 de julio, por el que se aprueba el Reglamento sobre almacenamiento de fertilizantes a base de nitrato amónico con un contenido en nitrógeno igual o inferior al 28 por ciento en masa.
 - El almacenamiento se realizará envasado y no a granel.
- En general, para todos los productos químicos almacenados en la instalación deberá observarse minuciosamente el cumplimiento de todas aquellas prescripciones técnicas de seguridad que sean de aplicación al almacenamiento y manipulación de los mismos, especialmente el de aquellas que se recojan en las correspondientes Fichas Técnicas de Seguridad y en el Real Decreto 379/2001, de 6 de abril, por el que se aprueba el Reglamento de almacenamiento de productos químicos y sus Instrucciones técnicas complementarias.
- Los residuos generados en el desarrollo de la actividad deberán ser gestionados conforme a lo establecido en la Ley 22/2011, de 28 de julio de residuos y suelos contaminados.
- Los residuos peligrosos generados y gestionados en las instalaciones deberán envasarse, etiquetarse y almacenarse conforme a lo establecido en los artículos 13, 14 y 15 del Real Decreto 833/1988, de 20 de julio, por el que se aprueba el Reglamento para la ejecución de la Ley 20/1986, básica de Residuos Tóxicos y Peligrosos. El tiempo máximo para el almacenamiento de residuos peligrosos no podrá exceder de seis meses.

- La gestión de residuos deberá ser realizada por empresas que deberán estar registradas conforme a lo establecido en la Ley 22/2011.
- Se deberán cumplir las prescripciones de calidad acústica establecidas en el Real Decreto 1367/2007, de 19 de octubre, por el que se desarrolla la Ley 37/2003, de 17 de noviembre, del Ruido, en lo referente a zonificación acústica, objetivos de calidad y emisiones acústicas y en el Decreto 19/1997, de 4 de febrero, de Reglamentación de Ruidos y Vibraciones.
- Las instalaciones se diseñarán, equiparán, construirán y explotarán de modo que eviten emisiones a la atmósfera que provoquen una contaminación atmosférica significativa a nivel del suelo. En particular, los gases de escape serán liberados de modo controlado y por medio de chimeneas que irán asociadas a cada uno de los focos de emisión. La altura de las chimeneas, así como los orificios para la toma de muestra y plataformas de acceso se determinarán de acuerdo a la Orden del 18 de octubre de 1976, sobre la Prevención y Corrección de la Contaminación Industrial de la Atmósfera.
- En esta instalación industrial se ha identificado como principal foco de emisión canalizado el siguiente:
 - Foco 1: Chimenea asociada a un equipo de secado de cereal por contacto directo de 2,06 MW de potencia térmica de combustión, utilizando propano como combustible. Este foco de emisión se encuentra sin grupo asignado, código 03 03 26 33 del catálogo de Actividades Potencialmente Contaminadoras de la Atmósfera que se recoge en el Anexo del Real Decreto 100/2011, de 28 de enero, por el que se actualiza el catálogo de actividades potencialmente contaminadoras de la atmósfera y se establecen las disposiciones básicas para su aplicación.
- Este foco de emisión deberá contar con algún sistema de minimización de emisiones de partículas a la atmósfera.
- Se identifica en la instalación otro foco de emisión difusa constituido por los 12 mecheros de propano de 0,14 MW de potencia térmica de combustión cada uno utilizados en el secado del cacahuete.
- Para los focos de emisión correspondientes a la descarga de cereal en piquera, limpieza mediante criba y descascarillado de cacahuete se procederá a la instalación de sistemas de extracción dotados de ciclones para la retención de partículas.
- Los focos indicados anteriormente emiten principalmente partículas a la atmósfera originadas en las operaciones que conforman el proceso productivo.



- La instalación se encuentra incluida en el grupo B (código: 04 06 17 05) del Catálogo de Actividades Potencialmente Contaminadoras de la Atmósfera que se recoge en el Anexo del Real Decreto 100/2011, de 28 de enero, por el que se actualiza el catálogo de actividades potencialmente contaminadoras de la atmósfera y se establecen las disposiciones básicas para su aplicación. Por tanto, tal y como establece el artículo 13 de la Ley 34/2007, de 15 de noviembre, de calidad de aire y protección de la atmósfera, deberá someterse a autorización de emisiones.
- Al menos, los valores límite de emisión que no deberán rebasarse serán los establecidos en el Anexo IV del Decreto 833/1975, de 22 de diciembre, de Protección del Ambiente Atmosférico.

4.2 Medidas para la protección del patrimonio histórico-arqueológico

- Como medida preventiva de cara a la protección del patrimonio arqueológico no detectado, se impone la siguiente medida correctora, contemplada en el art. 54 de la Ley 2/1999 de Patrimonio Histórico y Cultural de Extremadura: "Si durante la ejecución de las obras se hallasen restos u objetos con valor arqueológico, el promotor y/o la dirección facultativa de la misma paralizarán inmediatamente los trabajos, tomarán las medidas adecuadas para la protección de los restos y comunicarán su descubrimiento en el plazo de cuarenta y ocho horas a la Consejería de Cultura".

4.3 Medidas complementarias

- Se desarrollará la actividad cumpliendo todas las condiciones de garantía, seguridad y sanitarias impuestas por las disposiciones vigentes.
- Respecto a la ubicación y construcción se atenderá a lo establecido en la normativa urbanística y la Autorización Ambiental, correspondiendo a los Ayuntamientos y la Consejería de Medio Ambiente y Rural, Políticas Agrarias y Territorio respectivamente, las competencias en estas materias.

Teniendo en cuenta todo ello, y a propuesta del Servicio de Protección Ambiental, esta Dirección General de Medio Ambiente resuelve de acuerdo con la evaluación de impacto ambiental simplificada practicada de acuerdo con lo previsto en la Subsección 2ª de la Sección 2ª del Capítulo VII, del Título I, y el análisis realizado con los criterios del anexo X de la Ley 16/2015, de 23 de abril, de protección ambiental de la Comunidad Autónoma de Extremadura, que no es previsible que el proyecto "Secadero de cereales y cacahuetes y comercialización de fertilizantes, productos fitosanitarios y piensos", vaya a producir impactos adversos significativos, por lo que no se considera necesaria la tramitación prevista en la Subsección 1ª de la Sección 2ª del Capítulo VII del Título I de dicha Ley.



Este Informe de Impacto Ambiental perderá su vigencia y cesará en la producción de los efectos que le son propios si, una vez publicado en el Diario Oficial de Extremadura, no se hubiera procedido a la autorización del proyecto en el plazo máximo de cinco años desde su publicación.

Su condicionado podrá ser objeto de revisión y actualización por parte del órgano ambiental cuando:

- Se produzca la entrada en vigor de nueva normativa que incida sustancialmente en el cumplimiento de las condiciones fijadas en el mismo.
- Cuando durante el seguimiento del cumplimiento del mismo se detecte que las medidas preventivas, correctoras o compensatorias son insuficientes, innecesarias o ineficaces.

De conformidad con lo dispuesto en el artículo 76.6 de la Ley 16/2015, de 23 de abril, de protección ambiental de la Comunidad Autónoma de Extremadura, el Informe de Impacto Ambiental no será objeto de recurso alguno, sin perjuicio de los que, en su caso, procedan en vía administrativa o judicial frente al acto, en su caso, de autorización del proyecto.

Esta Resolución se hará pública a través del Diario Oficial de Extremadura y de la página web de la Consejería de Medio Ambiente y Rural, Políticas Agrarias y Territorio (<http://extremambiente.gobex.es/>), debiendo entenderse que no exime al promotor de obtener el resto de autorizaciones sectoriales o licencias que sean necesarias para la ejecución del proyecto.

Mérida, 30 de agosto de 2017.

El Director General de Medio Ambiente,
PEDRO MUÑOZ BARCO

• • •



SERVICIO EXTREMEÑO DE SALUD

RESOLUCIÓN de 27 de enero de 2021, de la Dirección General de Recursos Humanos y Asuntos Generales, por la que se acuerda la remisión del expediente administrativo correspondiente al recurso contencioso-administrativo tramitado por el procedimiento abreviado n.º 10/2021, interpuesto ante el Juzgado de lo Contencioso-Administrativo n.º 1 de Mérida, y se emplaza a los posibles interesados en el mismo. (2021060392)

Ante el Juzgado de lo Contencioso-Administrativo n.º 1 de Mérida se ha interpuesto recurso contencioso-administrativo con número de procedimiento abreviado 10/2021, promovido por D.ª M.ª del Rosario González Subiri frente a la Resolución de 4 de noviembre de 2020 dictada por el Director Gerente del Servicio Extremeño de Salud por la que se desestima el recurso de reposición contra la Resolución de 16 de julio de 2020, de la Dirección Gerencia, por la que se hace pública la relación definitiva de aprobados en el proceso selectivo convocado por Resolución de 18 de septiembre de 2017 y Resolución de 23 de febrero de 2018 para el acceso a la condición de personal estatutario fijo en la Categoría de Celador/a en las instituciones sanitarias del Servicio Extremeño de Salud.

En consecuencia, de conformidad con lo dispuesto en los artículos 48 y 49 de la Ley 29/1998, de 13 de julio, reguladora de la Jurisdicción Contenciosa-Administrativa, y dando cumplimiento al requerimiento efectuado por el Juzgado de lo Contencioso-Administrativo nº 1 de Mérida, se acuerda la remisión del expediente administrativo y se emplaza a los posibles interesados en el mismo, para que puedan personarse ante dicho Juzgado, si a su derecho conviniera, en el plazo de nueve días, a contar desde el día siguiente a la publicación de la presente resolución.

De personarse fuera del plazo indicado, se les tendrá por parte para los trámites no precluidos, continuando el procedimiento por sus trámites y sin que haya lugar a practicarles en estrados o en cualquier otra forma, notificaciones de clase alguna.

Mérida, 27 de enero de 2021.

La Directora General de Recursos
Humanos y Asuntos Generales del
Servicio Extremeño de Salud,

M.ª DEL CARMEN BARROSO HERRILLO

• • •

**IV****ADMINISTRACIÓN DE JUSTICIA****JUZGADO DE 1.ª INSTANCIA N.º 3 DE BADAJOZ**

EDICTO de 14 de diciembre de 2020 sobre notificación de sentencia dictada en el procedimiento del juicio verbal n.º 614/2018. (2021ED0019)

Jdo. de 1.ª Instancia n.º 3 de Badajoz

Avda. de Colón, 8, 2.ª Planta

Teléfono: 924284234 / 924284235, Fax:

Modelo: 76000J

N.I.G.: 06015 42 1 2018 0003213

JVB Juicio Verbal 0000614 /2018

Procedimiento origen: /

Sobre otras materias

Demandante D/ña. Caja Rural de Extremadura SOC. COOP. de Crédito

Procurador/a Sr/a. Marta Pilar Gerona del Campo

Abogado/a Sr/a. María Teresa Viñuelas Zahinos

Demandado D/ña. Antonio Guerrero Torrejón

Procurador/a Sr/a.

Abogado/a Sr/a.

EDICTO

CÉDULA DE NOTIFICACIÓN

En el procedimiento de referencia se ha dictado la resolución del tenor en extracto siguiente:

SENTENCIA. Nº: 148/2020

Badajoz, 25 de noviembre de 2020.

La Ilma. Sra. D^a Carmen Pilar Santos Rodado Magistrada-Juez del Juzgado de Primera Instancia número 3 de Badajoz y su partido judicial, ha visto los presentes autos de juicio verbal registrados con el número 614/18 seguidos ante este Juzgado a iniciativa de Caja Rural de Extremadura Soc. Coop. de Crédito quien ha comparecido representada por la procuradora Sra. Gerona del Campo y defendida por la letrada Sra. Viñuelas Zahinos contra D. Antonio Guerrero Torrejón en situación procesal de rebeldía.

**FALLO**

Que estimando íntegramente la demanda interpuesta por la procuradora Sra. Andrino Delgado en representación de Caja Rural se Extremadura Soc. Coop. de Crédito contra D. Antonio Guerrero Torrejón debo condenar y condeno al citado demandado a abonar la suma de 5.450,72 euros con los intereses devengados desde la reclamación judicial.

Se imponen las costas a la parte demandada.

Contra la presente sentencia cabe interponer recurso de apelación

(artículo 455.1 LEC)

Y como consecuencia del ignorado paradero de D. Antonio Guerrero Torrejon, se extiende la presente para que sirva de cédula de notificación.

Badajoz, 14 de diciembre de 2020.

El/La Letrado de La Administración de Justicia

• • •



JUZGADO DE 1.ª INSTANCIA E INSTRUCCIÓN N.º 7 DE CÁCERES

EDICTO de 19 de diciembre de 2019 sobre notificación de sentencia dictada en el procedimiento ordinario n.º 446/2018. (2021ED0025)

Jdo.1ª. Inst. E Instrucción N.º 7 de Cáceres

Serv. Común Ordenación del Procedimiento

Teléfono: 927-620-405

Ronda S. Francisco, S/N

Teléfono: 927620263, Fax: 927620168

Modelo: 76000J

N.I.G.: 10037 41 1 2018 0005129

Procedimiento origen: / Sobre Otras Materias

Demandante D/rta. Caja Rural de Extremadura Soc.coop. de Crédito

Procurador/A Sr/A. Carlos Alejo Leal López

Abogado/a Sr/a. Teresa Vihuelas Zahinos

Demandado D/ña. Rafael Armando Rivera Madariaga

EDICTO

CÉDULA DE NOTIFICACIÓN

En el procedimiento de referencia se ha dictado la resolución, cuyo encabezamiento y fallo, es del tenor literal siguiente:

SENTENCIA N.º 91/19

Cáceres, 20 de mayo de 2019.

Vistos por la lima. Sra. Dª. María Purificación Gonzalez-Varas Ibañez, Magistrada-Juez titular del Juzgado de Primera Instancia nº 7 de Cáceres, los presentes autos de juicio ordinario nº 446/18, seguidos a instancia de Caja Rural de Extremadura Soc. Coop. de Crédito, representada por el Procurador D. Carlos Alejo Leal López y defendida por la Letrada Dª . Mª. Teresa Vihuelas Zahinos, contra D. Rafael Armando Rivera Madariaga, en situación procesal de rebeldía, recayendo la presente resolución en base a los siguientes:

FALLO

Que estimando la demanda formulada por Caja Rural de Extremadura Soc. Coop. de Crédito, representada por el procurador D. Carlos Alejo Leal López, contra D. Rafael Armando



Rivera Madariaga, en situación procesal de rebeldía, declaro que el demandado adeuda a la demandante la cuantía de siete mil quinientos veintiséis euros con setenta y nueve céntimos (7.526, 79 €) , más los intereses convenidos, condenando al pago de la misma, con imposición de costas a la parte demandada.

Contra esta resolución cabe interponer en este Juzgado y para ante la lima. Audiencia Provincial de Cáceres recurso de apelación en un plazo de veinte días a partir del siguiente a su notificación, previo pago de la tasa a que en su caso hubiere lugar.

Así por esta sentencia lo pronuncio, mando y firmo.-

Rubricado.

Y como consecuencia del ignorado paradero de Rafael Armando Rivera Madariaga, se extiende la presente para que sirva de cédula de notificación.

Cáceres, a 19 de diciembre de 2019.

El Letrado de La Administración de Justicia

• • •



JUZGADO DE 1.ª INSTANCIA E INSTRUCCIÓN N.º 4 DE CÁCERES

EDICTO de 25 de enero de 2021 sobre notificación de sentencia dictada en el procedimiento ordinario n.º 423/2019. (2021ED0023)

Unidad Procesal de Apoyo Directo

Palacio de Justicia. Ronda San Francisco s/n.

Teléfono: 927620405, Fax:

Correo electrónico: seg.sección!.oficinaatencionpublico.CaceresOjusticia.es

Equipo/usuario: 2

Modelo: 76000J

N.I.G.: 10037 41 1 2019 0002910

Ord Procedimiento Ordinario 0000423 /2019

Procedimiento origen: /

Sobre otras materias

Demandante D/ña. Distribuciones Luis Barriga S.L

Procurador/a Sr/a. Carlos Alejo Leal López

Abogado/a Sr/a. Francisco Javier Maqueda Vega

Demandado D/fla. Ibericos de Nuestra Tierra S.L

Procurador/a Sr/a.

Abogado/a Sr/a.

EDICTO

CÉDULA DE NOTIFICACIÓN

En el procedimiento de referencia se del tenor literal siguiente: ha dictado la resolución

SENTENCIA n° 10/21

Ciudad de Cáceres, 20 de enero de 2021.

Vistos por Doña Aida de la Cruz y de la Torre, Magistrado-Juez del Juzgado de Primera Instancia Número Cuatro de Cáceres, los presentes autos de Juicio Ordinario que, con el número 423/19, se han seguido ante el mismo, en el que han sido partes, como Demandante Distribuciones Luis Barriga S.L., representado por el procurador D. Carlos Alejo Leal López y asistido del letrado don Francisco Javier Maqueda Vega, y, como Demandado Ibéricos de Nuestra Tierra, en situación de rebeldía procesal, sobre reclamación de cantidad por incumplimiento contractual.

**FALLO**

Que, estimando íntegramente la demanda interpuesta por el procurador D. Carlos Alejo Leal López, en nombre y representación de Distribuciones Luis Barriga S.L. contra Ibéricos de Nuestra Tierra, debo condenar y condeno a la referida demandada a abonar a la actora la cantidad de 6.928,32 euros, más los intereses devengados por dicha suma al tipo del interés legal, desde la fecha de vencimiento de la obligación, 28 de febrero del 2019, y los que se devenguen conforme a lo dispuesto en el artículo 576 de la LEC, y todo ello con expresa imposición de las costas de la presente instancia a la demandada.

Líbrese y únase Certificación de esta Resolución a las actuaciones e incorpórese el original en el Libro de Sentencias.

Pronúnciese esta Sentencia en audiencia pública y notifíquese a las partes, con expresión de que, contra la misma, podrán interponer recurso de apelación, para ante la Ilma. Audiencia Provincial, que habrá interponerse en su caso, en el plazo de veinte días contados desde el siguiente al de su notificación.

Así, por esta mi Sentencia, lo pronuncio, mando y firmo.

PUBLICACIÓN:

Dada, leída y publicada ha sido la anterior Sentencia por la Ilma. Sra. Magistrado-Juez que la suscribe, estando celebrando audiencia pública ordinaria el mismo día de su fecha, de lo que doy fe.

Y como consecuencia del ignorado paradero de Ibéricos de Nuestra Tierra S.L, se extiende la presente para que sirva de cédula de notificación.

Cáceres, 25 de enero de 2021.

El/La Letrado de la Administración de Justicia

• • •

**JUZGADO DE 1.ª INSTANCIA E INSTRUCCIÓN N.º 6 DE CÁCERES**

EDICTO de 28 de julio de 2020 sobre notificación de resolución dictada en procedimiento monitorio n.º 546/2019. (2021ED0026)

Jdo .1a.Inst.e Instrucción N.º 6 de Cáceres

Serv. Común Ordenación del Procedimiento

Teléfono: 927-620-405

Ronda de San Francisco S/N

Teléfono: 927.620 405, Fax:

Correo electrónico: scg.sección!.oficinaatencionpublico.Cáceres@justicia.es

N.X.G.: 10037 41 1 2019 0004603

Mon Monitorio 0000546 /2019

Procedimiento origen: /

Sobre Otras Materias

Demandante D/fta. Comunidad de Propietarios San Jorge II

Procurador/a Sr/a. Carlos Alejo Leal López

Abogado/a Sr/a. Javier Cervantes Jimenez

Demandado, Demandado D/ña. Concepción Collado Pizarro, Dionisio Tato Santano

Procurador/a Sr/a.,

Abogado/a Sr/a.,

EDICTO

CÉDULA DE NOTIFICACIÓN

En el procedimiento de referencia se ha dictado la resolución del tenor literal siguiente:

DECRETO

Sr./a Letrado de la Administración de Justicia:

D./Dña. MIGUEL RAMON SANCHEZ PEREZ-LUCAS.

Cáceres, 20 de julio de 2020.



PARTE DISPOSITIVA

ACUERDO:

Aprobar la tasación de costas practicada en este proceso en fecha treinta de junio de dos mil veinte, por importe de ciento cuarenta y un euros con noventa y dos céntimos (141,92 €), a cuyo pago ha sido condenada la parte Concepción Collado Pizarro y Dionisio Tato Santano.

Modo de impugnación: Contra la presente resolución cabe interponer recurso de revisión en el plazo de cinco días contados a partir del día siguiente de su notificación, mediante escrito en el que deberá citarse la infracción en que la resolución hubiera incurrido.

Dicho recurso carecerá de efectos suspensivos sin que, en ningún caso, proceda actuar en sentido contrario a lo que se hubiese resuelto (artículo 454.bis L.E.C.).

Para la admisión del recurso se deberá acreditar haber constituido un depósito de 25 euros en la cuenta de depósitos y consignaciones de este órgano judicial, con el nº 1829 de la entidad SANTANDER. Salvo que el recurrente sea: beneficiario de Justicia gratuita, el Ministerio Fiscal, el Estado, Comunidad Autónoma, Entidad Local u Organismo Autónomo dependiente.

Así lo acuerdo y firmo. Doy fe.

El/La Letrado de La Administración de Justicia

Y como consecuencia del ignorado paradero de Concepción Collado Pizarro y Dionisio Tato Santano, se extiende la presente para que sirva de cédula de notificación.

Cáceres, 28 de julio de 2020.

El/La Letrado de La Administración de Justicia

• • •



**V****ANUNCIOS****CONSEJERÍA DE AGRICULTURA, DESARROLLO RURAL,
POBLACIÓN Y TERRITORIO**

ANUNCIO de 1 de febrero de 2021 sobre calificación urbanística de legalización de salón de celebraciones. Situación: Parcelas 182 y 324 del Polígono 549. Promotor: José Damian Casillas Nuñez, en Valdelacalzada. (2021080088)

La Directora General de Urbanismo y Ordenación del Territorio, de acuerdo con lo dispuesto en el apartado 7 del artículo 27 de la Ley 15/2001, de 14 de diciembre, del Suelo y Ordenación Territorial de Extremadura (DOE n.º 127, de 3 de enero de 2002) y de lo previsto en el artículo 6.2 apartado m, del Decreto 50/2016, de 26 de abril (DOE n.º 87, de 9 de mayo de 2016) somete a información pública durante el plazo de 20 días el siguiente asunto:

Calificación urbanística de legalización de salón de celebraciones. Situación: parcela 182 (Ref.^a Cat. 06169A549001820000MM), parcela 324 (Ref.^a Cat. 06169A549003240000MH) del polígono 549. Promotor: José Damián Casillas Núñez, en Valdelacalzada.

El expediente estará expuesto durante el plazo citado en la Dirección General de Urbanismo y Ordenación del Territorio de la Consejería de Agricultura, Desarrollo Rural, Población y Territorio sita en Avda. de las Comunidades s/n, en Mérida.

Mérida, 1 de febrero de 2021. El Jefe de Sección de Suelo no Urbanizable y Calificación Urbanística, FERNANDO ELVIRO VIVAS.



CONSEJERÍA DE ECONOMÍA, CIENCIA Y AGENDA DIGITAL

Anuncio de 3 de febrero de 2021 por el que se da publicidad a las subvenciones concedidas en el año 2020 para la contratación de gerentes para la dinamización comercial, a tenor de lo dispuesto en el Decreto 159/2018, de 2 de octubre y la Resolución de 23 de diciembre de 2019. (2021080108)

El Decreto 159/2018, de 2 de octubre (DOE núm. 196, de 8 de octubre), establece las bases reguladoras de las ayudas para la contratación de gerentes para la dinamización comercial en Extremadura.

La Resolución de 23 de diciembre de 2019, recoge la convocatoria de las mencionadas ayudas (DOE núm. 8, de 14 de enero de 2020).

El artículo 17 del citado decreto, así como el resuelto decimoséptimo de la convocatoria, establecen que los órganos concedentes publicarán en el Diario Oficial de Extremadura y en el Portal de Subvenciones de la Comunidad Autónoma de Extremadura, las subvenciones otorgadas con expresión de la convocatoria, programa y crédito presupuestario al que se imputen, beneficiario, cantidad concedida, finalidad o finalidades de la subvención, y de existir financiación con cargo a Fondos de la Unión Europea, las menciones de identificación y publicidad que se deriven de la normativa comunitaria que les sea de aplicación, de conformidad con lo dispuesto en el artículo 17.1 de la Ley 6/2011, de 23 de marzo, de Subvenciones de la Comunidad Autónoma de Extremadura. De igual forma se establece, que no será necesaria la publicación en el Diario Oficial de Extremadura cuando los importes de las subvenciones concedidas, individualmente consideradas, sean de cuantía inferior a 3.000 euros.

En virtud de lo dispuesto en los citados artículos, se procede a dar publicidad a las subvenciones concedidas, recogidas en el anexo que se acompaña, para la contratación de gerentes para la dinamización comercial, anualidad 2020, en los términos que a continuación se relacionan:

Las subvenciones concedidas a los Ayuntamientos de la Comunidad Autónoma de Extremadura, cuya localidad ejerza una atracción comercial y de turismo a una población superior a 6.500 habitantes, por importe total de 168.750,00 €, se imputan a las partidas presupuestarias contenidas en el Programa 341A "Comercio de Calidad y Artesanía Extremeña", con cargo a la aplicación presupuestaria 14.03.341A.460.00 ,Proyecto de gasto 20170247, denominado "Ayudas contratación agentes del comercio", financiado con fondos de la Comunidad Autónoma.

Mérida, 3 de febrero de 2021. El Secretario General (P.D. Resolución de 21 de agosto de 2019 (DOE n.º 163, de 23 de agosto) El Secretario General de Economía y Comercio, ANTONIO RUIZ ROMERO.

**ANEXO**

Tabla 1: IMPORTE CONCEDIDO A LOS ENTES LOCALES

EXPEDIENTES	NOMBRE	NIF	IMPORTE CONCEDIDO
IE-06-20-0002-CG	AYUNTAMIENTO DE BADAJOZ	P0601500B	56.250,00 €
IE-06-20-0003-CG	AYUNTAMIENTO DE VILAFRANCA DE LOS BARROS	P0614900I	56.250,00 €
IE-06-20-0004-CG	AYUNTAMIENTO DE MÉRIDA	P0608300J	56.250,00 €
			168.750,00 €



ANUNCIO de 3 de febrero de 2021 por el que se da publicidad a las subvenciones concedidas en el año 2020 destinadas a financiar proyectos de animación comercial, a tenor de lo dispuesto en el Decreto 270/2014, de 16 de diciembre y la Resolución de 21 de noviembre de 2019. (2021080109)

El Decreto 270/2014, de 16 de diciembre (DOE número 2, de 5 de enero de 2015), modificado por el Decreto 81/2015, de 5 de mayo, y por el Decreto 308/2015, de 11 de diciembre, establece las bases reguladoras de las ayudas para la realización de proyectos de animación comercial y primera convocatoria de ayudas para los proyectos realizados por asociaciones, federaciones y confederaciones del sector comercio.

La Resolución de 21 de noviembre de 2019, recoge la convocatoria de las mencionadas ayudas (DOE número 228, de 26 de noviembre de 2019).

El artículo 13 del citado decreto, así como el resuelto decimocuarto de la convocatoria, establecen que los órganos concedentes publicarán en el Diario Oficial de Extremadura y en el Portal de Subvenciones de la Comunidad Autónoma de Extremadura, las subvenciones otorgadas con expresión de la convocatoria, programa y crédito presupuestario al que se imputen, beneficiario, cantidad concedida, finalidad o finalidades de la subvención, y de existir financiación con cargo a Fondos de la Unión Europea, las menciones de identificación y publicidad que se deriven de la normativa comunitaria que les sea de aplicación, de conformidad con lo dispuesto en el artículo 17.1 de la Ley 6/2011, de 23 de marzo, de Subvenciones de la Comunidad Autónoma de Extremadura. De igual forma se establece, que no será necesaria la publicación en el Diario Oficial de Extremadura cuando los importes de las subvenciones concedidas, individualmente consideradas, sean de cuantía inferior a 3.000 euros.

En virtud de lo dispuesto en los citados artículos, se procede a dar publicidad a las subvenciones concedidas, recogidas en el anexo que se acompaña, destinadas a la ejecución de proyectos de animación comercial, anualidad 2020, en los términos que a continuación se relacionan:

El coste de las acciones previstas en la convocatoria de 2020 será imputado a las partidas presupuestarias contenidas en el Programa 341A "Comercio de Calidad y Artesanía Extremeña", de los Presupuestos Generales de la Comunidad Autónoma de Extremadura para 2020, con cargo al Proyecto de gasto 201514003000900 denominado "Fomento de la Animación comercial", cofinanciado por FEDER (80%) y fondos de la Comunidad Autónoma (20 %), con origen PO 2014-2020. (Objetivo temático 3. Prioridad de la inversión 3.c. "El apoyo a la creación y ampliación de capacidades avanzadas para el desarrollo de productos y servicios"; Objetivo específico 3.3.1. "Apoyo a la creación y ampliación de capacidades avanzadas para el desarrollo de productos y servicios"), en las siguientes aplicaciones presupuestarias:





- La línea de ayudas para entidades locales se financiará con cargo a la aplicación presupuestaria 14.03.341A.760.00, ascendiendo el importe concedido a 91.127,63 euros.
- La línea de ayudas para asociaciones, federaciones y confederaciones del sector comercio se financiará con cargo a la aplicación presupuestaria 14.03.341A.489.00, ascendiendo el importe concedido a 28.899,30 euros.

Mérida, 3 de febrero de 2021. El Secretario General (P.D. Resolución de 21 de agosto de 2019 (DOE n.º 163 de 23 de agosto) El Secretario General de Economía y Comercio, ANTONIO RUIZ ROMERO.



**ANEXO**

Tabla 1: IMPORTE CONCEDIDO A LAS ASOCIACIONES COMERCIALES

EXPENDIENTE	NIF	NOMBRE	IMPORTE CONCEDIDO
AS-06-20-0001-PA	G06487771	Asociación Centro Comercial Abierto Menacho	2.960,00 €
AS-06-20-0002-PA	G06247431	Asociación de Pequeños Autónomos y Comerciantes Villanueva de La Serena	2.960,00 €
AS-10-20-0001-PA	G10190445	Asociación de Empresarios Comercio Cáceres (AECA)	820,50 €
AS-10-20-0002-PA	G10248953	Asociación de Empresarios Rivera de Gata	544,02 €
AS-10-20-0005-PA	V10192276	Asociación de Comerciantes Zona Centro Plasencia	2.960,00 €
AS-10-20-0006-PA	G10505683	Asociación Comerciantes de Mercado de Abastos de Plasencia	2.960,00 €
AS-10-20-0007-PA	G10503860	Asociación Comerciantes Calle y Puerta Talavera	2.960,00 €
AS-10-20-0008-PA	G10467702	Asociación Comerciantes de Gomez Becerra	1.348,56 €
AS-10-20-0009-PA	G10505097	Asociación Comercial Astoria	1.209,39 €





EXPENDIENTE	NIF	NOMBRE	IMPORTE CONCEDIDO
AS-10-20-0011-PA	G10211209	Asociación de Comerciantes y Empresarios de Miajadas y Comarca (ACOMIC)	1.336,74 €
AS-10-20-0012-PA	G10248953	Asociación de Empresarios Rivera de Gata	464,64 €
AS-10-20-0013-PA	G10211209	Asociación de Comerciantes y Empresarios de Miajadas y Comarca (ACOMIC)	507,02 €
AS-10-20-0003-PA	G10248953	Asociación de Empresarios Rivera de Gata	404,62 €
AS-10-20-0004-PA	G10248953	Asociación de Empresarios Rivera de Gata	1.440,00 €
AS-10-20-0014-PA	G10248953	Asociación de Empresarios Rivera de Gata	1.354,53 €
AS-10-20-0010-PA	G10413094	Asociación Comercio Moralo	2.400,00 €
AS-10-20-0015-PA	G10248953	Asociación de Empresarios Rivera de Gata	464,64 €
AS-10-20-0016-PA	G10248953	Asociación de Empresarios Rivera de Gata	1.440,00 €
AS-10-20-0017-PA	G10248953	Asociación de Empresarios Rivera de Gata	464,64 €
			28.999,30 €





Tabla 2: IMPORTE CONCEDIDO A LOS AYUNTAMIENTOS

EXPENDIENTE	NIF	NOMBRE	IMPORTE CONCEDIDO
EL-06-20-0001-EL	P0607000G	Ayuntamiento de Jerez de Los Caballeros	2.070,55 €
EL-06-20-0002-EL	P0601400E	Ayuntamiento de Azuaga	1.838,23 €
EL-06-20-0003-EL	P0613100G	Ayuntamiento de Torre de Miguel Sesmero	2.029,27 €
EL-06-20-0004-EL	P0608800I	Ayuntamiento de Montijo	4.000,00 €
EL-06-20-0005-EL	P0601600J	Ayuntamiento de Barcarrota	2.400,00 €
EL-06-20-0006-EL	P0601100A	Ayuntamiento de Almendralejo	5.600,00 €
EL-06-20-0007-EL	P0604400B	Ayuntamiento de Don Benito	5.477,91 €
EL-06-20-0008-EL	P0601500B	Ayuntamiento de Badajoz	4.409,95 €
EL-06-20-0009-EL	P0602300F	Ayuntamiento de Cabeza del Buey	2.400,00 €
EL-06-20-0010-EL	P0609300I	Ayuntamiento de Oliva de la Frontera	479,16 €
EL-06-20-0011-EL	P0600200J	Ayuntamiento de Aceuchal	1.937,20 €
EL-06-20-0015-EL	P0612600G	Ayuntamiento de Solana de Los Barros	2.225,19 €
EL-10-20-0002-EL	P1012400F	Ayuntamiento de Miajadas	595,32 €
EL-10-20-0003-EL	P1003800H	Ayuntamiento de Cáceres	2.926,94 €





EXPENDIENTE	NIF	NOMBRE	IMPORTE CONCEDIDO
EL-10-20-0004-EL	P1013100A	Ayuntamiento de Moraleja	2.400,00 €
EL-10-20-0005-EL	P1010700A	Ayuntamiento de Jaraiz de La Vera	2.400,00 €
EL-10-20-0006-EL	P1020700I	Ayuntamiento de Valencia de Alcántara	2.131,87 €
EL-10-20-0011-EL	P1011400G	Ayuntamiento de Madrigal de La Vera	2.318,36 €
EL-06-20-0014-EL	P0601100A	Ayuntamiento de Almendralejo	2.673,51 €
EL-06-20-0016-EL	P0601400E	Ayuntamiento de Azuaga	811,62 €
EL-06-20-0017-EL	P0608800I	Ayuntamiento de Montijo	4.000,00 €
EL-10-20-0007-EL	P1013100A	Ayuntamiento de Moraleja	2.400,00 €
EL-10-20-0008-EL	P1003800H	Ayuntamiento de Cáceres	681,47 €
EL-10-20-0009-EL	P1003800H	Ayuntamiento de Cáceres	1.665,87 €
EL-06-20-0012-EL	P0601100A	Ayuntamiento de Almendralejo	2.044,10 €
EL-06-20-0018-EL	P0601100A	Ayuntamiento de Almendralejo	2.067,61 €
EL-06-20-0020-EL	P0603600H	Ayuntamiento de Castuera	2.400,00 €
EL-10-20-0010-EL	P1020700I	Ayuntamiento de Valencia de Alcantara	2.400,00 €
EL-10-20-0014-EL	P1013400E	Ayuntamiento de Navalmoral de La Mata	4.000,00 €





EXPENDIENTE	NIF	NOMBRE	IMPORTE CONCEDIDO
EL-10-20-0016-EL	P1012400F	Ayuntamiento de Miajadas	584,55 €
EL-10-20-0015-EL	P1019900H	Ayuntamiento de Trujillo	2.400,00 €
EL-06-20-0019-EL	P0601100A	Ayuntamiento de Almendralejo	5.600,00 €
EL-06-20-0025-EL	P0604400B	Ayuntamiento de Don Benito	1.308,83 €
EL-10-20-0012-EL	P1013400E	Ayuntamiento de Navalmoral de La Mata	4.000,00 €
EL-06-20-0023-EL	P0609300I	Ayuntamiento de Oliva de La Frontera	450,12 €
EL-10-20-0013-EL	P1013400E	Ayuntamiento de Navalmoral de La Mata	4.000,00 €
			91.127,63 €





CONSEJERÍA PARA LA TRANSICIÓN ECOLÓGICA Y SOSTENIBILIDAD

ANUNCIO de 28 de enero de 2021 por el que se somete a información pública el estudio de impacto ambiental del proyecto de instalación solar fotovoltaica "Trujillo", a realizar en los términos municipales de Torrecilla de la Tiesa y Aldeacentenera (Cáceres). Expte.: IA21/10. (2021080079)

Dando cumplimiento a lo dispuesto en el artículo 66 de la Ley 16/2015, de 23 de abril, de protección ambiental de la Comunidad Autónoma de Extremadura, se comunica al público en general que el estudio de impacto ambiental correspondiente al proyecto de Instalación solar fotovoltaica, denominada "Trujillo", podrá ser examinado, durante un plazo de treinta días, a contar desde el día siguiente al de la publicación del presente anuncio, en la sede electrónica del órgano ambiental <http://extremambiente.juntaex.es/Evaluación de Impacto Ambiental de Proyectos/Evaluación Ambiental Ordinaria/>.

Durante dicho plazo, las personas físicas o jurídicas podrán presentar la sugerencias y alegaciones que estimen pertinentes, en cualquiera de los lugares previstos en el artículo 7 Decreto 257/2009, de 18 de diciembre, por el que se implanta un Sistema de Registro Único y se regulan las funciones administrativas del mismo en el ámbito de la Administración de la Comunidad Autónoma de Extremadura, o en cualquiera de los lugares indicados en el artículo 16.4 de la Ley 39/2015, de 1 de octubre, del Procedimiento Administrativo Común de las Administraciones Públicas, dirigidas a la Unidad de Evaluación Ambiental de Energías Renovables de la Dirección General de Sostenibilidad de la Consejería para la Transición Ecológica y Sostenibilidad.

Dicho proyecto se encuentra sujeto a evaluación de impacto ambiental ordinaria por encontrarse incluido dentro de la categoría j) del grupo 3 del anexo IV: "Instalaciones para la producción de energía eléctrica a partir de la energía solar destinada a su venta a red, que no se ubiquen en cubiertas o tejados de edificios existentes y que ocupen más de 50 ha de superficie o más de 5 ha en áreas protegidas", de la Ley 16/2015, de 23 de abril, de protección ambiental de la Comunidad Autónoma de Extremadura.

La planta de la instalación solar fotovoltaica "Trujillo" se ubicará en el polígono 7, parcela 21 y 9001, y en el polígono 8, parcelas 11 y 9005 del término municipal de Torrecilla de la Tiesa (Cáceres), con una potencia instalada total de 49,98 MWp y una superficie de ocupación de 97,5 ha.

Las principales características de la instalación solar fotovoltaica "Trujillo" son:

- N.º de módulos fotovoltaicos (530 Wp): 94.304 Ud
- Total seguidores solares bifila: 842 Ud.
- N.º de Centros de transformación: 9 Ud.
- Total inversores (2.550 kVA): 18 Ud.
- Se instalará un centro de seccionamiento alojado en un edificio, a construir en el interior de los terrenos de la planta, en el polígono 7, parcela 21 del término municipal de Torrecilla de la Tiesa.
- Línea de evacuación aéreo-subterránea de 30 kV, y 7.056 m de longitud, con origen en el centro de seccionamiento de la planta, y final en la futura SET "FV Francisco Pizarro" 30/400 kV, propiedad de Iberdrola Distribución Eléctrica, S.L., sita en el polígono 1, parcela 31 del término municipal de Aldeacentenera (objeto de otro proyecto).

El promotor del proyecto es Generadora Eléctrica Green VIII, S.L. con NIF B56105281 y domicilio social en Avenida del Brillante, 32, 14012, Córdoba.

El órgano competente para el otorgamiento de la autorización sustantiva es la Dirección General de Industria, Energía y Minas de la Consejería para la Transición Ecológica y Sostenibilidad.

El órgano competente para la formulación de la declaración de impacto ambiental relativa al proyecto la Dirección General de Sostenibilidad de la Consejería para la Transición Ecológica y Sostenibilidad de conformidad con lo dispuesto en el artículo 4.1 d) del Decreto 170/2019, de 29 de octubre, por el que se establece la estructura orgánica de la Consejería para la Transición Ecológica y Sostenibilidad.

Así mismo, la declaración de impacto ambiental producirá en sus propios términos los efectos de la calificación urbanística, acreditando la idoneidad urbanística de los bienes inmuebles sobre los que pretende implantarse la actividad, por disponerlo así el artículo 71.3 de la Ley 16/2015, de 23 de abril, de protección ambiental de la Comunidad Autónoma de Extremadura.

Lo que se comunica a los efectos oportunos y para el general conocimiento.

Mérida, 28 de enero de 2021. El Director General de Sostenibilidad, JESÚS MORENO PÉREZ.



DIPUTACIÓN PROVINCIAL DE CÁCERES

EDICTO de 15 de enero de 2021 sobre Convenio entre el Organismo Autónomo de Recaudación y Gestión Tributaria y el Ayuntamiento de Almaraz para la delegación de la gestión y recaudación de los tributos locales. (2021ED0020)

El Pleno de la Excm. Diputación Provincial en sesión ordinaria de fecha 29 de octubre de 2020 adoptó, entre otros, el Acuerdo de aprobar el Convenio de Delegación entre el Ayuntamiento de ALMARAZ y el Organismo Autónomo de Recaudación y Gestión Tributaria de la Excm. Diputación Provincial de Cáceres, para la gestión y recaudación de los tributos municipales.

Convenio entre el Organismo Autónomo de Recaudación y Gestión Tributaria y el Ayuntamiento de Almaraz para la delegación de la gestión y recaudación de los tributos locales.

En la ciudad de Cáceres a 13 de noviembre de 2020.

REUNIDOS:

De una parte, el Vicepresidente Primero, D. Carlos Carlos Rodríguez, en funciones de Presidente de la Excm. Diputación Provincial de Cáceres y su Organismo Autónomo de Recaudación y Gestión Tributaria, por delegación de fecha 11 de enero de 2020 (BOP Nº 7 de 13-01-2020), con CIF nº P6000001E, en nombre del mismo y asistido del Secretario del Organismo, D. Máximo Serrano Regadera y de conformidad con el acuerdo adoptado por el Pleno de la Excm. Diputación Provincial en su sesión de fecha 29 de octubre de 2020.

Y de otra parte, el Sr. D. Juan Antonio Díaz Agraz, Alcalde-Presidente del Excmo. Ayuntamiento de Almaraz, con CIF nº P1001900H y asistido por el Secretario municipal Sr. D. Jesús Serrano Escudero, y de conformidad con el acuerdo adoptado por el Pleno de la Corporación en sesión ordinaria de fecha 2 de julio de 2020.

EXPONEN:

I

Que el Ayuntamiento, como titular de las potestades tributarias, financieras y de ejecución forzosa que entre otras, le reconoce el artículo 4º de la Ley 7/1985 de 2 de abril, reguladora de las Bases de Régimen Local, tiene atribuida la competencia para la gestión, liquidación, recaudación e inspección de sus tributos propios, sin perjuicio de las delegaciones que pueda otorgar a favor de las Entidades Locales de ámbito superior y de las fórmulas de colaboración con ellas, en relación con lo dispuesto en el artículo 106.3 de la misma ley y los artículos 7.1



y 8.4 del Real Decreto Legislativo 2/2004 de 5 de marzo por el que se aprueba el texto refundido de la Ley Reguladora de las Haciendas Locales.

II

Por su parte, la Diputación Provincial de Cáceres a través del Organismo Autónomo de Recaudación y Gestión Tributaria, en adelante O.A.R.G.T., tiene a su vez la competencia que específicamente le atribuye el artículo 36.1-b de la citada Ley, de asistencia y cooperación jurídica, económica y técnica a los Ayuntamientos, a través de los correspondientes convenios administrativos.

III

Y para dar efectividad a la voluntad de las Corporaciones respectivas, las dos partes establecen el presente convenio que se regirá por las siguientes

ESTIPULACIONES:

Primera. Contenido y exclusividad de las funciones delegadas.

El Ayuntamiento de Almaraz delega en el O.A.R.G.T. de la Excm. Diputación Provincial de Cáceres, la Gestión Tributaria y la Recaudación de sus tributos locales conforme a lo siguiente:

I) Gestión tributaria y Recaudación en voluntaria y ejecutiva:

- Impuesto sobre Bienes Inmuebles.
- Impuesto sobre Actividades Económicas.
- Impuesto sobre Vehículos de Tracción Mecánica.
- Tasa por Abastecimiento de Agua.
- Canon de Saneamiento.

II) Recaudación en periodo ejecutivo:

- El resto de Tributos (Tasas, Contribuciones especiales e Impuestos, recargos exigibles sobre los impuestos), Precios Públicos, Multas y Sanciones y demás ingresos de Derecho Público que deba percibir el Ayuntamiento.

Asimismo, si en el apartado I del párrafo anterior se ha delegado la Gestión Tributaria y Recaudación del Impuesto sobre Vehículos de Tracción Mecánica, se encomienda también en el O.A.R.G.T. la Gestión Censal del mismo.

***Segunda. Contabilidad.***

El O.A.R.G.T. habrá de llevar contabilidad separada, con distinción de concepto, ejercicio y año de contraído de los créditos, tanto en periodo voluntario como en periodo ejecutivo de cobranza, para el Ayuntamiento.

Tercera. Contraprestación por la prestación del servicio.

El O.A.R.G.T., como contraprestación por la prestación de los servicios objeto de este convenio, percibirá el importe que en cada momento esté fijado en la correspondiente Ordenanza fiscal reguladora de la tasa por prestación de servicios de gestión y recaudación de ingresos locales de los municipios de la provincia de Cáceres, la cual fue publicada en el Boletín Oficial de la Provincia n.º 192 de fecha 5 de octubre de 2016.

El importe de estos premios y participaciones de los recargos serán retenidos por el Organismo de Recaudación en la liquidación definitiva que efectúe a fin de año.

Cuarta. Cobranza en periodo voluntario.

El Ayuntamiento de Almaraz se compromete salvo causa de fuerza mayor, a poner al cobro en periodo voluntario, los padrones de valores de los impuestos municipales de exacción obligatoria, de estar delegados, en los siguientes periodos:

- a) El Impuesto sobre Vehículos de Tracción Mecánica, del 1 de marzo al 20 de mayo.
- b) El Impuesto sobre Bienes Inmuebles, tanto de Urbana como de Rusticas y Bienes de Características Especiales (BICES), del 1 de mayo al 20 de julio ambos inclusive.
- c) El Impuesto sobre Actividades Económicas, del 1 de septiembre al 20 de noviembre ambos inclusive.

El O.A.R.G.T. tiene libertad para organizar la cobranza, con conocimiento del Ayuntamiento, pudiendo implantar cualquier sistema o modalidades de cobro, tales como la utilización de colaboración bancaria en su más amplio sentido, etc., así como proponer la modificación de los periodos de cobro, en aras de lograr la mayor eficacia del servicio.

Quinta. Cargos de valores y datas.

Para los impuestos en que se tienen delegadas las funciones de gestión censal, tributaria y recaudatoria -IBI, IAE, IVTM- el cargo de valores se efectuará por el O.A.R.G.T. y se comunicará al Ayuntamiento a través del correspondiente documento de cargo.



Para los impuestos en que se tiene delegada sólo la función recaudatoria, el cargo de valores se efectuará por el Ayuntamiento directamente al O.A.R.G.T., el cual, una vez informatizada la incorporación de los valores lo comunicará al Ayuntamiento a través del correspondiente documento de cargo.

Los documentos de cargo serán confeccionados por el O.A.R.G.T., y serán remitidos, por duplicado ejemplar, al Ayuntamiento a efectos de que éste preste su conformidad al mismo. Si transcurridos dos meses desde la recepción por parte del Ayuntamiento de los ejemplares remitidos, uno de ellos no ha sido devuelto, debidamente firmado, al O.A.R.G.T., se presumirá que se ha prestado conformidad al cargo remitido.

Las datas por bajas se formalizarán por el O.A.R.G.T. en la correspondiente propuesta de baja, la cual irá suficientemente documentada y se remitirá, por duplicado ejemplar, al Ayuntamiento a efectos de que éste preste su conformidad a la misma. Si transcurridos dos meses desde la recepción por parte del Ayuntamiento de los ejemplares remitidos, uno de ellos no ha sido devuelto, debidamente firmado, al O.A.R.G.T. se presumirá que se ha prestado conformidad a la propuesta de baja remitida.

Para las comunicaciones referidas en los anteriores párrafos, podrán implementarse por el O.A.R.G.T. sistemas telemáticos informatizados, a los que el Ayuntamiento tendrá acceso con todas las garantías previstas en la legislación vigente mediante el uso de la firma electrónica.

En cuanto a la suspensión, fraccionamiento y aplazamiento de pago de las deudas tributarias, tanto en periodo voluntario como ejecutivo, se estará a lo dispuesto en la correspondiente Ordenanza General del O.A.R.G.T.

Los recursos económicos cuya gestión y/o recaudación se encomienden al O.A.R.G.T. deberán estar convenientemente identificados, siendo datos imprescindibles a aportar por el Ayuntamiento delegante al menos los siguientes:

- Nombre y apellidos o razón social
- N.I.F./C.I.F. completo y correcto
- Domicilio fiscal completo del sujeto pasivo (al menos: nombre de la vía, número del portal o punto kilométrico, escalera, piso, puerta, provincia, municipio, y pedanía –en su caso-)
- Concepto, importe de la deuda y periodo a que se refiere, quedando el O.A.R.G.T. exonerado de toda responsabilidad en las deudas que no cumplan estos requisitos.

***Sexta. Colaboración del Ayuntamiento en la gestión tributaria.***

En la idea de reforzar las actuaciones que el O.A.R.G.T., debe realizar al tener delegada la Gestión Tributaria del IBI y del IAE, el Ayuntamiento a través de sus servicios fiscales, se compromete a colaborar en las siguientes actuaciones:

- a) En el IBI, básicamente en toma de datos de valores desconocidos, sin domicilio, etc. Asimismo se compromete a la entrega periódica en soporte magnético de todas las plusvalías liquidadas en el Ayuntamiento como consecuencia de las transmisiones de dominio de terrenos urbanos o urbanizables.
- b) En el IAE, básicamente en el envío de documentos referentes a la licencia de apertura de nuevos establecimientos: Comerciales, Industriales y de Profesionales, etc.
- c) En las tasas, el Ayuntamiento comunicará al O.A.R.G.T. las bajas y altas censales, comprobará la correcta titularidad de las referencias censales y, en las que proceda, aportará los consumos y datos necesarios para la liquidación. Para ello dispondrá de accesos al aplicativo informático del O.A.R.G.T., y usará esta vía como canal de comunicación preferente.

Séptima. Procedimiento de Apremio.

En la tramitación del procedimiento de apremio se seguirán las prescripciones de la normativa que en cada momento la regule: el Reglamento General de Recaudación, la Instrucción de Contabilidad para la Administración Local, la Ley General Tributaria, la Ley Reguladora de las Haciendas Locales, la Ley del Procedimiento administrativo común de las Administraciones Públicas, la Ley de Régimen Jurídico del Sector Público, así como las de la Ordenanza del O.A.R.G.T. y demás normativa aplicable.

Octava. Confección de padrones y recibos.

La confección de padrones y recibos corresponde al Organismo Autónomo de Recaudación y Gestión Tributaria, asumiendo el Ayuntamiento el pago de dicho servicio conforme a la Ordenanza Fiscal aprobada por el O.A.R.G.T.

Novena. Anticipos al Ayuntamiento a cuenta de la recaudación.

1. El O.A.R.G.T. deberá practicar al Ayuntamiento de ALMARAZ los siguientes anticipos:
 - a) Mensualmente, entre el 1 y el 15 de cada mes deberá ingresar en la Tesorería Municipal un anticipo a cuenta sobre la recaudación en voluntaria de dicho ejercicio, cuyo importe vendrá determinado por el 75% de lo recaudado en el ejercicio anterior por tributos de



vencimiento periódico y notificación colectiva, dividido entre doce; pudiéndose actualizar esas entregas en función de aumentos en los padrones o nuevas delegaciones ya recaudadas. Por lo que se refiere a la recaudación por el IAE únicamente computará a favor del Ayuntamiento la parte de ingresos que corresponda a la cuota tributaria municipal pues la parte correspondiente al recargo provincial lo hará a favor de la Diputación Provincial.

La concesión de estos anticipos de tesorería no generará ningún coste financiero para el Ayuntamiento siempre que su calendario fiscal sea el fijado por el O.A.R.G.T.

- b) Para el resto de los ingresos de derecho público cuya recaudación haya sido delegada en el O.A.R.G.T. distintos de los recogidos en la letra a) de esta cláusula, el Ayuntamiento podrá solicitar la transferencia de los fondos recaudados según se regula en el apartado 3º de la cláusula décima.
- c) El Ayuntamiento podrá solicitar en circunstancias singulares anticipos extraordinarios respecto a los anteriores que serán concedidos por el Presidente del O.A.R.G.T. de acuerdo con las condiciones y criterios acordados en cada momento por el Consejo de Administración del organismo. En este supuesto, el Ayuntamiento asumirá el coste financiero que para el O.A.R.G.T. represente la operación de tesorería que haya de concertar a fin de conceder el anticipo solicitado.

Décima. Aplicaciones, cuentas y transferencias de fondos al Ayuntamiento.

1. La aplicación contable de los fondos recaudados en vía voluntaria por tributos de vencimiento periódico y notificación colectiva, sobre los que se concederán los anticipos recogidos en la cláusula novena, apartado 1º, será realizada al final del ejercicio presupuestario, junto con la transferencia al Ayuntamiento de aquellas cantidades recaudadas y no anticipadas.
2. La transferencia de los fondos recaudados por el resto de ingresos de derecho público cuya recaudación haya sido delegada en el O.A.R.G.T., distintos de los recogidos en el apartado 1. de esta cláusula, se realizará, deducido el correspondiente premio de cobranza, a solicitud del Ayuntamiento siempre que hayan transcurrido al menos 4 meses desde la formalización de sus cargos.
3. La transferencia al Ayuntamiento de las cantidades recaudadas en vía de apremio se realizará trimestralmente, en los 20 días siguientes a la finalización de cada trimestre y por el total recaudado en dicho periodo, una vez descontado el correspondiente premio de cobranza.



4. Las cuentas anuales, incluida la liquidación definitiva, se rendirán al Ayuntamiento, antes del 31 de Enero de cada año, referida a cada ejercicio anterior, en la forma, modelo y con los requisitos que se señalan el Reglamento General de Recaudación de 29 de julio de 2005, y la Instrucción de Contabilidad para la Administración Local de 23 de noviembre de 2004, o normativa que las sustituya, procediéndose a transferir el ingreso resultante, en el caso de resultar positiva, antes del 28 de febrero próximo.

De existir divergencias sobre la misma entre el O.A.R.G.T. y el Ayuntamiento la cantidad anterior se considerará como una entrega a cuenta hasta la aprobación de la liquidación definitiva. La demora en el ingreso de la liquidación producirá el devengo de intereses a favor del Ayuntamiento, desde el 28 de febrero, mediante la aplicación del interés legal previsto en la Ley de Presupuestos del Estado vigente.

- Las reclamaciones presentadas por los contribuyentes, en relación con la devolución de cantidades indebidamente pagadas, serán objeto de formalización de expediente que resolverá el órgano competente del O.A.R.G.T. ordenando, se retenga y pague con cargo a los ingresos obtenidos de la recaudación del correspondiente Ayuntamiento.

Undécima. Acceso a la base de datos del servicio y transmisión de información.

El O.A.R.G.T. se compromete a poner a disposición del Ayuntamiento, en el plazo de treinta días desde la firma del convenio, el Servicio Informático de consulta y acceso a las bases de datos del organismo en la forma que estructura la Orden 4/96 reguladora de acceso a las bases de datos del organismo, o aquella que la sustituya, la cual se comunicará al consistorio.

Detalle de las funcionalidades mínimas incluidas en el Servicio Informático:

Acceso en tiempo real a las bases de datos del organismo, mediante el sistema de comunicación que en cada caso sea más conveniente, para todos aquellos usuarios del Ayuntamiento que sean designados por este, con el contenido siguiente:

1. Gestión de Contribuyentes.
 - 1.1. Consulta.
 - 1.2. Modificación de datos.
 - 1.3. Domiciliaciones.
 - 1.4. Cambios de domicilios.
2. Recaudación.
 - 2.1. Consulta de situación de un recibo.
 - 2.2. Obtención de duplicados de recibos.



- 2.3. Situación tributaria de un contribuyente (pantalla o papel).
- 2.4. Obtención de detalles de tasas y p.p. del recaudado.
- 2.5. Obtención de detalles de tasas y p.p. de las bajas.
- 2.6. Obtención de detalles de tasas y p.p. del pendiente.
- 2.7. Listado del pendiente.
- 2.8. Consulta de expedientes de ejecutiva.

- 2.8.1. Deudas que lo forman.
- 2.8.2. Situación y resumen del expediente.
- 2.8.3. Actuaciones realizadas.
- 2.8.4. Embargos realizados.

3. Mantenimiento básico de censos (I.B.I., I.A.E., I.V.T.M., Y Tasas y P.P.).

- 3.1. Reasignación de deudas.
- 3.2. Consulta del contenido del censo.
- 3.3. Consulta del detalle de parcelas de Rústica.
- 3.4. Mantenimiento de domiciliaciones particulares.

4. Mantenimiento completo de censos (Tasas y Precios Públicos y I.V.T.M.).

- 4.1. Altas, bajas y variaciones.
- 4.2. Grabación de lecturas en censos por consumo.
- 4.3. Obtención de listados de comprobación.

Duodécima. Consecuencias del incumplimiento de las condiciones estipuladas.

El incumplimiento de las condiciones estipuladas, por parte del O.A.R.G.T., dará opción al Ayuntamiento a la rescisión del convenio.

Cuando el incumplimiento sea por parte del Ayuntamiento, el O.A.R.G.T. podrá, así mismo, decidir la rescisión del mismo.

Decimotercera. Duración del contrato.

La duración de este Convenio se establece inicialmente por un periodo de tres años, a contar desde el primero de enero próximo al día de su firma, y quedará automáticamente renovado por periodos de un año, si ninguna de las partes manifiesta expresamente su voluntad en contra.

La denuncia del contrato se hará por la parte interesada por medio de escrito dirigido a la otra, con un año de antelación al vencimiento del periodo contractual.

***Decimocuarta. Normas subsidiarias.***

En lo no previsto en este convenio, será aplicable, en primer término, la legislación del Régimen Local en la materia y con carácter subsidiario, la Ley General Tributaria. En cuanto a procedimiento, el Reglamento General de Recaudación, Instrucción de Contabilidad y Ordenanza del Organismo Autónomo de Recaudación y Gestión Tributaria.

Así lo convienen los comparecientes en la representación que respectivamente ostentan, en el lugar y fecha consignados, extendiéndose el presente documento por duplicado, el que, después de leído, firman de conformidad.

Lo que se hace público a los efectos previstos en el artículo 7 del Real Decreto Legislativo 2/2004, de 5 de marzo, por el que se aprueba el texto refundido de la Ley Reguladora de las Haciendas Locales.

Cáceres, 15 de enero de 2021. El Secretario, MÁXIMO SERRANO REGADERA.



AYUNTAMIENTO DE CALAMONTE

ANUNCIO de 3 de febrero de 2021 sobre aprobación inicial de la modificación puntual n.º 1/2020 de las Normas Subsidiarias. (2021080096)

Mediante acuerdo de Pleno del Ayuntamiento de Calamonte, de fecha 28.01.2021, se ha aprobado inicialmente la modificación puntual 1/2020 de las Normas Subsidiarias municipales, consistente en "Autorización de usos en edificios de uso hotelero en Clave II y III".

De conformidad con los artículos 49.4.k) y 57.5 de la Ley 11/2018, de 21 de diciembre, de ordenación territorial y urbanística sostenible de Extremadura, se somete a información pública, por plazo de 30 días, a fin de que quienes pudieran tenerse por interesados en dicho expediente, puedan comparecer y formular cuantas alegaciones, sugerencias o reclamaciones tengan por conveniente.

A su vez, estará a disposición de los interesados en la sede electrónica de este Ayuntamiento [dirección <https://calamonte.sedelectronica.es/info.2>].

Calamonte, 3 de febrero de 2021. La Alcaldesa, MAGDALENA CARMONA LÓPEZ.



ANUNCIO de 3 de febrero de 2021 sobre aprobación inicial de la modificación puntual n.º 2/2020 de las Normas Subsidiarias.(2021080097)

Mediante acuerdo de Pleno del Ayuntamiento de Calamonte, de fecha 28.01.2021, se ha aprobado inicialmente la modificación puntual 2/2020 de las Normas Subsidiarias municipales, que afecta a "Las condiciones reguladoras de la edificación y uso y a las condiciones estéticas de la edificación".

De conformidad con los artículos 49.4.k) y 57.5 de la Ley 11/2018, de 21 de diciembre, de ordenación territorial y urbanística sostenible de Extremadura, se somete a información pública, por plazo de 30 días, a fin de que quienes pudieran tenerse por interesados en dicho expediente, puedan comparecer y formular cuantas alegaciones, sugerencias o reclamaciones tengan por conveniente.

A su vez, estará a disposición de los interesados en la sede electrónica de este Ayuntamiento [dirección <https://calamonte.sedelectronica.es/info.2>].

Calamonte, 3 de febrero de 2021. La Alcaldesa, MAGDALENA CARMONA LÓPEZ.



CONSEJO REGULADOR DOP CEREZA DEL JERTE

CORRECCIÓN de errores del Anuncio de 29 de enero de 2021 sobre convocatoria de elecciones para la renovación de vocales. (2021080111)

Advertido error en el texto del Anuncio de 29 de enero de 2021 sobre convocatoria de elecciones para la renovación de vocales, publicado en el DOE núm. 24 de 5 de febrero de 2021, se procede a su publicación, mediante su íntegra inserción:

“De acuerdo con lo establecido en el artículo 19 de los Estatutos de la Denominación de Origen Protegida “Cereza del Jerte” (Orden de 11 de noviembre de 2020) el Presidente del Consejo Regulador acuerda la convocatoria de elecciones para las vocalías del Consejo Regulador de la Denominación de origen Protegida Cereza del Jerte con arreglo a los siguientes:

1. El proceso electoral se regirá según lo recogido en el capítulo VI, “Elecciones para designar a los vocales”, de los Estatutos de la DOP “Cereza del Jerte”.
2. Las elecciones se desarrollarán según el siguiente calendario electoral. El cómputo se hará en días naturales:

Día D	Inicio del periodo electoral.
Día D	Constitución Junta Electoral.
Día D + 3	Recepción por la Junta Electoral de los Censos, comprobación, diligencia y firma de los mismos previa a la exposición de los mismos.
Día D + 10	Exposición de censos y apertura plazo presentación de reclamaciones.
Día D + 17	Plazo resolución de reclamaciones frente a los censos.
Día D + 18	Publicación del censo definitivo.
Día D + 25	Plazo para la presentación de candidaturas y publicación provisional de las mismas.
Día D + 27	Plazo para la comunicación de irregularidades a las candidaturas.



Día D + 29	Plazo para la subsanación de irregularidades de las candidaturas y publicación definitiva.
Día D + 36	Proclamación de las candidaturas y exposición pública.
Día D + 43	Reclamación frente a las candidaturas ante la JED
Día D + 50	Resolución de las reclamaciones presentadas frente a las candidaturas.
Día D + 57	Plazo para presentación del recurso de alzada ante la Administración.
Día D + 64	Plazo de la Administración para resolver los recursos de alzada.
Día D + 78	Designación de los miembros de la mesa electoral y comunicación a los mismos de su condición.
Día D + 85	Plazo para presentar alegaciones a la designación de los miembros de la mesa electoral.
Día D + 92	Plazo para la resolución de alegaciones a la designación de los miembros de la mesa electoral (sin posibilidad de recurso posterior).
Día D + 95	Constitución de la mesa electoral, votación y recuento
Día D + 98	Proclamación de los vocales electos.

Donde día D corresponde al siguiente día hábil al de la publicación del anuncio, de esta convocatoria corregida, en el Diario Oficial de Extremadura (DOE) según determina el artículo 19 de los Estatutos.

Asimismo, si la candidatura fuera única se haría la proclamación de los vocales electos a los cuatro días hábiles siguientes a la consideración de las candidaturas como firmes, sin necesidad de votación. En tal caso, el Día D + 75 se producirá la toma de posesión y entrega de credenciales a los nuevos miembros electos.

3. Los plazos previstos para la presentación de escritos, candidaturas, reclamaciones y recursos están señalados por días naturales y expiran a las 24:00 horas del último plazo.



4. Se elaborarán dos censos (i) Registro de plantaciones y (ii) Registros de almacenadores-expedidores y empresas certificadas. Para figurar en el censo se deberá estar inscrito en el Registro correspondiente del Consejo Regulador con anterioridad al día 31 de diciembre de 2020.
5. Se elegirán 8 vocales con sus dos suplentes: 4 vocales y dos suplentes en representación de los inscritos en el Registro de Plantaciones, y 4 vocales y sus dos correspondientes suplentes de entre los inscritos en los Registros de almacenadores-expendedores y de empresas certificadas.

Las candidaturas, conforme a lo establecido en el artículo 27, deberán respetar la paridad de género, entre hombres y mujeres, salvo que se acredite que los censos no lo permiten.

6. El horario de votación será de 10 horas a 18 horas.
7. Se publican adjuntos los modelos de documentos del proceso electoral.
8. Esta convocatoria se rige por los Estatutos de la Denominación de Origen "Cereza del Jerte" que se encuentran publicados en la Orden de 11 de noviembre de 2020 y las normas aplicables y supletorias.

Tanto el texto completo de los Estatutos de la DOP Cereza del Jerte, como los documentos por ellos requeridos para llevar a cabo el proceso de elecciones, se encuentran en la web del Consejo Regulador de la DOP Cereza del Jerte en la dirección www.cerezadeljerte.org en el apartado elecciones 2021."



JUNTA DE EXTREMADURA

Consejería de Hacienda y Administración Pública

Secretaría General

Avda. Valhondo, s/n. 06800 Mérida

Teléfono: 924 005 012 - 924 005 114

e-mail: doe@juntaex.es