



RESOLUCIÓN de 8 de abril de 2021, de la Dirección General de Sostenibilidad, por la que se formula informe de impacto ambiental del proyecto "Consolidación de la zona regable del Borbollón y Rivera de Gata", cuyo promotor es la Comunidad de Regantes Borbollón y Rivera de Gata. Expte.: IA 20/0345. (2021061016)

La Ley 16/2015, de 23 de abril, de protección ambiental de la Comunidad Autónoma de Extremadura, en su artículo 73 prevé los proyectos que deben ser sometidos a evaluación ambiental simplificada por el órgano ambiental a los efectos de determinar que el proyecto no tiene efectos significativos sobre el medio ambiente, o bien, que es preciso su sometimiento al procedimiento de evaluación de impacto ambiental ordinaria, regulado en la subsección 1.^a de sección 2.^a del capítulo VII, del título I de la ley, por tener efectos significativos sobre el medio ambiente.

El proyecto Consolidación de la zona regable del Borbollón y Rivera de Gata, a ejecutar en el término municipal de Vegaviana (Cáceres), se encuentra encuadrado en el apartado d) del grupo 1, del anexo V de la Ley 16/2015, de 23 de abril, de protección ambiental de la Comunidad Autónoma de Extremadura.

El promotor del proyecto es la Comunidad de Regantes Borbollón y Rivera de Gata, con CIF Q1067001F y con domicilio social en C/ El Brocense, 35, de Moraleja (Cáceres).

Es órgano competente para la formulación del informe de impacto ambiental relativo al proyecto la Dirección General de Sostenibilidad de la Consejería para la Transición Ecológica y Sostenibilidad, de conformidad con lo dispuesto en el artículo 4.1.d) del Decreto 170/2019, de 29 de octubre, por el que se establece la estructura orgánica de la Consejería para la Transición Ecológica y Sostenibilidad de la Comunidad Autónoma de Extremadura.

Los principales elementos del análisis ambiental del proyecto son los siguientes:

1. Objeto, descripción y localización del proyecto.

Se pretende esencialmente aumentar la eficiencia de riego y por lo tanto el ahorro de agua utilizada en los regadíos. No se contempla en ningún momento el aumento de la superficie regada ni de las dotaciones máximas autorizadas. Los objetivos perseguidos con la acometida del proyecto son:

- Mejora de la eficiencia de los sistemas de riego y el ahorro de agua.
- Reducción de pérdidas en redes de transporte y distribución.

- Gestión integral y optimizada de la explotación de la zona de regadío.

Las actuaciones previstas para este proyecto, justificadas en base a los objetivos mencionados son:

- Desbroce de márgenes de acequia (1 m.), retirando los residuos a vertedero.
- Instalación de tuberías de PVC enterradas, paralelas a las acequias, de diferentes diámetros 400/315/250/200 mm.
- Instalación de hidrantes, valvulería y ventosas de diferentes diámetros.
- Paso de caminos y arquetas.
- Demolición de obras de fábrica.
- Instalación de instrumentos de medición.

Las obras se ejecutarán por actuaciones en las siguientes localizaciones:

ACEQUIA III-B-45	ACEQUIA III-B-45-3	ACEQUIA III-A-55-8-1
ACEQUIA III-B-45-1	ACEQUIA III-B-45-5	ACEQUIA III-A-55-4
ACEQUIA III-B-45-1-1	ACEQUIA III-A-55-8	ACEQUIA III-A-53

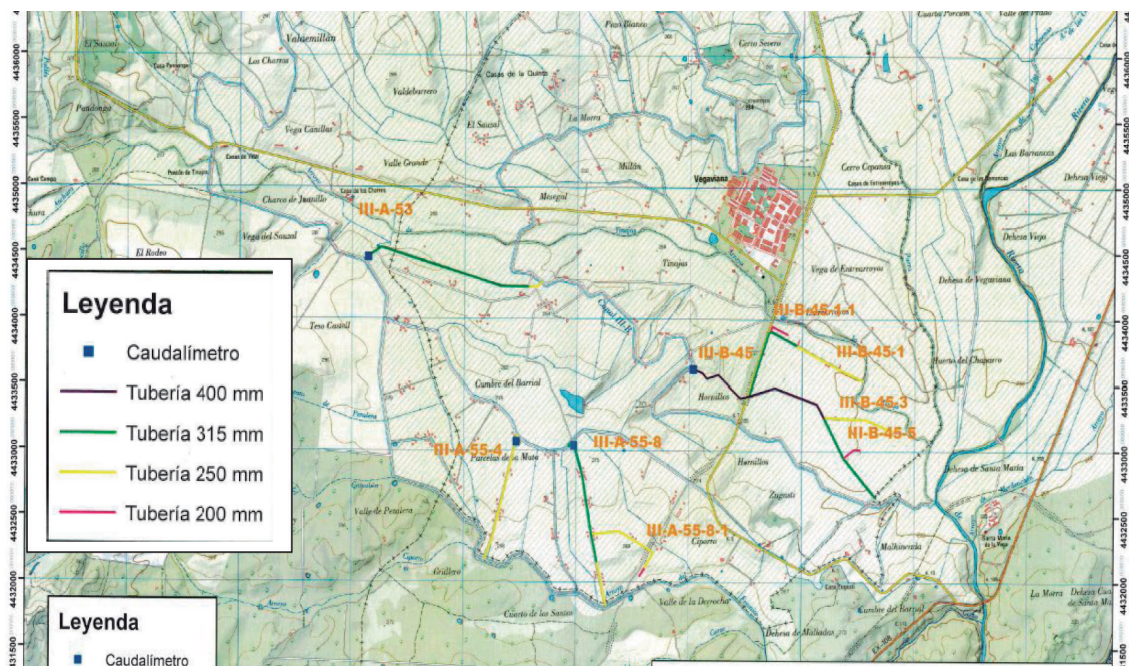



2. Tramitación y consultas.

Con fecha 19 de junio de 2020, el Servicio de Regadíos de la Secretaría General de Población y Desarrollo Rural, perteneciente a la Consejería de Agricultura, Desarrollo Rural, Población y Territorio, como órgano sustantivo del procedimiento de ayudas a consolidación y modernización de los regadíos de Extremadura, reguladas por el Decreto 33/2019, de 9 de abril, presenta ante la Dirección General de Sostenibilidad la solicitud de evaluación de impacto ambiental simplificada junto al documento ambiental del proyecto para su sometimiento al procedimiento de evaluación de impacto ambiental.

Dando cumplimiento a lo establecido en el artículo 75.1 de la Ley 16/2015, de 23 de abril, de protección ambiental de la Comunidad Autónoma de Extremadura, con fecha 3 de agosto de 2020, la Dirección General de Sostenibilidad ha realizado consultas a las Administraciones Públicas afectadas y las personas interesadas que se relacionan en la tabla adjunta. Se han señalado con una "X" aquellas Administraciones Públicas y personas interesadas que han emitido respuesta.

Relación de Organismos y Entidades Consultados	Respuestas recibidas
Servicio de Conservación de la Naturaleza y Áreas Protegidas	X
D.G. de Bibliotecas, Archivos y Patrimonio Cultural	X
Confederación Hidrográfica del Tajo	X
Servicio de Ordenación y Gestión Forestal	
Servicio de Ordenación del Territorio	X
Servicio de Infraestructuras Rurales	
Servicio de Regadíos	
Ayuntamiento de Vegaviana y Cilleros	
Ecologistas en Acción	
Adenex	
SEO-Bird/Life	



A continuación, se resume el contenido principal de los informes recibidos:

- El Servicio de Conservación de la Naturaleza y Áreas Protegidas, de la Dirección General de Sostenibilidad, informa que las actuaciones en las acequias II-B-45-1, 3 y 5 terminan en las inmediaciones del lugar de la Red Natura 2000 ZEC "Riberas de Gata y Acebo", a pesar de lo cual no considera que la actividad afecte a sus valores naturales y la informa favorablemente, siempre que se cumplan una serie de condiciones que se acompañan a este informe.
- La Dirección General de Bibliotecas, Museos y Patrimonio Cultural informa favorablemente, condicionando al cumplimiento de una serie de medidas que se han incluido en el informe de impacto ambiental correspondiente.
- El Servicio de Ordenación del Territorio, de la Dirección General de Urbanismo y Ordenación del Territorio, informa favorablemente las actuaciones, condicionado al cumplimiento del Plan Territorial de Sierra de Gata.
- La Confederación Hidrográfica del Tajo hace una serie de indicaciones en el ámbito de sus competencias relativas a afección a cauces, zonas de policía y Dominio Público Hidráulico.

3. Análisis de expediente.

Una vez analizada la documentación que obra en el expediente, y considerando las respuestas recibidas a las consultas practicadas, se realiza el siguiente análisis para determinar la necesidad de sometimiento del proyecto al procedimiento de evaluación de impacto ambiental ordinaria previsto en la subsección 1ª de la sección 2ª del capítulo VII, del título I, según los criterios del anexo X, de la Ley 16/2015, de 23 de abril, de protección ambiental de la Comunidad Autónoma de Extremadura.

3.1. Características de proyecto.

Se pretende esencialmente aumentar la eficiencia de riego y por lo tanto el ahorro de agua utilizada en los regadíos. No se contempla en ningún momento el aumento de la superficie regada ni de las dotaciones máximas autorizadas.

Las actuaciones previstas para este proyecto, justificadas en base a los objetivos mencionados son:

- Desbroce de márgenes de acequia (1 m.), retirando los residuos a vertedero.
- Instalación de tuberías de PVC enterradas, paralelas a las acequias, de diferentes diámetros 400/315/250/200 mm.

- Instalación de hidrantes, valvulería y ventosas de diferentes diámetros.
- Paso de caminos y arquetas.
- Demolición de obras de fábrica.
- Instalación de instrumentos de medición.

Las obras se ejecutarán por actuaciones en las siguientes localizaciones:

ACEQUIA III-B-45	ACEQUIA III-B-45-3	ACEQUIA III-A-55-8-1
ACEQUIA III-B-45-1	ACEQUIA III-B-45-5	ACEQUIA III-A-55-4
ACEQUIA III-B-45-1-1	ACEQUIA III-A-55-8	ACEQUIA III-A-53

3.2 Ubicación del proyecto.

3.2.1. Descripción del lugar.

La actividad no se encuentra incluida en la Red Natura 2000, sin embargo, las actuaciones en las acequias II-B-45-1, 3 y 5 terminan en las inmediaciones del área protegida ZEC "Riberas de Gata y Acebo". Además, la actividad se desarrolla dentro la Zonas Sensible del Área de captación "Embalse de Alcántara 2-ESCM 552" recogida oficialmente en el PHT 2015-2021.

El Servicio de Conservación de la Naturaleza y Áreas Protegidas de la actual Dirección General de Sostenibilidad informa que, según la zonificación establecida en su Plan de Gestión, se encuentran en Zona de Alto Interés 2 "Rivera de Acebo y Rivera de Gata", áreas ambas de riberas y cauces tributarios de ellas con un menor grado de conservación que la ZIP, presentando una vegetación ribereña más empobrecida. No obstante acogen una importante comunidad de odonatos (*Gomphus graslinii*, *Oxygastra curtisii*, *Coenagrion mercuriale* y *Macromia splendens*) y lagarto verdinegro como elementos clave. También se ha observado cigüeña negra, considerada como otro valor a tener en cuenta en la gestión del lugar.

Según la cartografía consultada, las acequias que se pretenden renovar se encuentran en las proximidades del arroyo Tianaja, del arroyo Ciporro y del

arroyo Carcabón, afluentes de la Rivera de Gata. En cuanto a las aguas subterráneas, la explotación se asienta sobre la masa de agua subterránea "Moraleja - MSBT030.019".

Esta zona se explota agrónomicamente en regadío, en una gran parte por gravedad, estando muy antropizada, donde las especies vegetales existentes son cultivadas casi en su totalidad.

3.2.2. Alternativas de ubicación.

En la exposición de las principales alternativas estudiadas se ofrecen sólo dos posibilidades, la de no actuación o alternativa 0, y la elegida, que consiste en la sustitución de conducciones sin presión en estado de obsolescencia, deterioro o que han superado su vida útil, por tuberías presurizadas enterradas, con materiales más duraderos y eficientes.

3.3 Características del potencial impacto:

— Red Natura y Áreas Protegidas.

Las actuaciones en las acequias II-B-45-1, 3 y 5 terminan en las inmediaciones del lugar de la Red Natura 2000 ZEC "Riberas de Gata y Acebo".

El Servicio de Conservación de la Naturaleza y Áreas Protegidas de la actual Dirección General de Sostenibilidad, informa la actividad no es susceptible de afectar de forma apreciable a especies del Anexo I del Catálogo Regional de Especies Amenazadas o hábitats de la Directiva 92/43/CEE, relativa a la conservación de los hábitats naturales y de la fauna y flora silvestre siempre que se cumplan las condiciones que se adicionan a este informe.

— Sistema hidrológico y calidad de las aguas.

Se pretende esencialmente aumentar la eficiencia de riego y por lo tanto el ahorro de agua utilizada en los regadíos. No se contempla en ningún momento el aumento de la superficie regada ni de las dotaciones máximas autorizadas.

Por tanto, en cuanto al agua, tiene un efecto positivo permanente al hacer un uso más eficiente de este recurso.

— Suelos.

El impacto sobre el suelo, por ocupación de éste, será mínimo ya que se trata de tierras de cultivo agrícola. Las acciones que pueden causar mayor impacto se produci-



rán en la fase de construcción, debido a los movimientos de tierra para la instalación de las conducciones y demás elementos de riego.

Aplicando las correspondientes medidas preventivas estas afecciones no deberían ser significativas.

— Fauna.

No existe afección significativa a especies animales, según manifiesta el Servicio de Conservación de la Naturaleza y Áreas Protegidas, que en todo caso serán aliviadas con la aplicación de las medidas preventivas correspondientes.

— Vegetación.

El impacto sobre la flora será mínimo y afectará a especies cultivables, ya que se trata de una superficie de tierra arable.

No existe afección a hábitats de la Directiva 92/43/CEE, relativa a la conservación de los hábitats naturales y de la fauna y flora silvestre, según manifiesta el Servicio de Conservación de la Naturaleza y Áreas Protegidas.

— Paisaje.

El impacto sobre el paisaje será mínimo teniendo en cuenta que se trata de terrenos de cultivo. Se trata de una Zona Regable donde predominan los cultivos de maíz y tomate.

La actuación, en cualquier caso, no implicará la corta o eliminación de arbolado autóctono o el soterramiento de vegetación ribereña palustre.

— Calidad del aire, ruido y contaminación lumínica.

Durante la fase de construcción del proyecto la calidad del aire se verá afectada por la emisión difusa de partículas de polvo y emisiones gaseosas a la atmósfera y se generará ruido, en todos los casos producidos por el funcionamiento de la maquinaria y movimientos de tierra. Las medidas preventivas y correctoras habituales para este tipo de obras disminuyen el impacto causado. En la fase de funcionamiento el impacto sobre la calidad del aire es mínimo, lo mismo que el ruido y la contaminación lumínica.

— Patrimonio arqueológico y dominio público.

Dada la cercanía de la instalación prevista respecto a numerosos elementos de naturaleza arqueológica y a la amplia superficie abarcada por la zona de estudio y de



cara a caracterizar posibles afecciones del proyecto sobre el patrimonio arqueológico no detectado de la zona, la Dirección General de Bibliotecas, Archivos y Patrimonio Cultural, establece medidas correctoras de cara a la protección del patrimonio arqueológico no detectado en superficie, que pudiera verse afectado.

Con relación a las posibles vías pecuarias existentes en el territorio de realización del proyecto, no coincide el trazado de ninguna con los límites de las actuaciones proyectadas. Igualmente, no se prevé ninguna afección a montes de utilidad pública.

— Consumo de recursos y cambio climático.

Se pretende esencialmente aumentar la eficiencia de riego y por lo tanto el ahorro de agua utilizada en los regadíos. No se contempla en ningún momento el aumento de la superficie regada ni de las dotaciones máximas autorizadas.

Por tanto, en cuanto al agua, tiene un efecto positivo permanente al hacer un uso más eficiente de este recurso.

— Medio socioeconómico.

El impacto para este medio es positivo por la generación de empleo y de la actividad económica. Efectivamente, una hectárea promedio de secano emplea sólo 0,037 unidades de trabajo agrario (UTA, equivalente al trabajo generado por una persona en un año), mientras que una hectárea de regadío necesita 0,141 UTA. Por tanto, se contribuirá a asentar la población e incrementar la renta media. Cabe destacar que el regadío no solo supone una renta más alta para los agricultores, sino también que esta sea más segura, tanto por la mayor diversificación de producciones que permite, como por la reducción de los riesgos climáticos derivados de la variabilidad de las producciones.

— Vulnerabilidad del proyecto.

En relación al apartado sobre la vulnerabilidad del proyecto, de conformidad con lo estipulado en la Ley 9/2018, de 5 de diciembre, por la que se modifica la Ley 21/2013, de 9 de diciembre, de evaluación ambiental, se cumplirá lo referido a la vulnerabilidad del proyecto frente a catástrofes naturales y accidentes graves del proyecto, así como las medidas para mitigar el efecto adverso significativo sobre el medio ambiente.

En conclusión, se trata de una actividad que no tiene efectos adversos significativos sobre el medio ambiente, siempre que se apliquen las medidas recogidas en el apar-

tado 4 "Condiciones y medidas para prevenir y corregir los efectos adversos sobre el medioambiente". Igualmente, el proyecto no afecta a espacios de la Red Natura 2000. Por ello, del análisis técnico se concluye que no es preciso someter el proyecto a evaluación de impacto ambiental ordinaria.

4. Condiciones y medidas para prevenir y corregir los efectos adversos sobre el medioambiente.

A. Condiciones de carácter general.

- Deberán cumplirse todas las medidas protectoras y correctoras descritas en el documento ambiental, en tanto no entren en contradicción con el condicionado del presente informe.
- Antes de comenzar los trabajos se contactará con los Agentes del Medio Natural de la zona a efectos de asesoramiento para una correcta realización de estos.
- Se informará a todo el personal implicado en la ejecución de este proyecto del contenido del presente informe de impacto ambiental, de manera que se ponga en su conocimiento las medidas que deben adoptarse a la hora de realizar los trabajos. Asimismo, se dispondrá de una copia del presente informe en el lugar donde se desarrollen los trabajos.
- Cualquier modificación del proyecto original deberá ser comunicada al órgano ambiental. Dichas modificaciones no podrán llevarse a cabo hasta que éste no se pronuncie sobre el carácter de la modificación, al objeto de determinar si procede o no someter nuevamente el proyecto al trámite ambiental oportuno.
- No se producirá aumento de superficie regable ni de la dotación máxima autorizada recogida en la preceptiva concesión del organismo de cuenca.
- Deberá tenerse en cuenta la normativa en materia de incendios forestales, Decreto 260/2014, de 2 de diciembre, por el que se regula la Prevención de los incendios forestales en la Comunidad Autónoma de Extremadura y modificaciones posteriores, así como el Decreto 52/2010, de 5 de marzo, por el que se aprueba el plan de lucha contra incendios forestales de la Comunidad Autónoma de Extremadura (Plan Infoex), y modificaciones posteriores.
- Si durante el desarrollo de los trabajos o la actividad se detectara la presencia de alguna especie de fauna o flora silvestre incluida en el Catálogo de Especies Amenazadas de Extremadura (Decreto 37/2001, de 6 de marzo, por el que se regula el Catálogo Regional de Especies Amenazadas de Extremadura, y Decreto 78 /2018, de 5 de junio, por el que se modifica el Decreto 37/2001, de 6 de marzo, por el que se regula el Catálogo



Regional de Especies Amenazadas de Extremadura), y/o en el Catálogo Español de Especies Amenazadas (Real Decreto 130/2011, de 4 de febrero, para el desarrollo del Listados de Especies Silvestres en Régimen de Protección Especial y del Catálogo Español de Especies Amenazadas), se notificará al personal técnico de la Dirección General de Sostenibilidad y al agente del Medio Natural de la zona que darán las indicaciones oportunas.

- Toda actuación que se realice en Dominio Público Hidráulica deberá contar con la preceptiva autorización del organismo de cuenca.

B. Medidas en fase de construcción.

- La orla de vegetación de ribera no se verá afectada por ninguna operación agrícola. Habrá que poner especial énfasis en las cercanías del arroyo de la Tinaja.
- Deberá respetarse el arbolado autóctono existente.
- Se han de respetar las servidumbres de 5 m de anchura de los cauces públicos, según establece el artículo 6 del Real Decreto Legislativo 1/2001.
- En ningún caso se autorizarán dentro del Dominio Público Hidráulico la construcción, montaje o ubicación de instalaciones destinadas a albergar personas, aunque sea con carácter provisional o temporal, de acuerdo con lo establecido en el artículo 51.3 del Reglamento de Dominio Público Hidráulico.
- Toda actuación que se realice en la zona de policía de cualquier cauce público, definida por 100 m de anchura medidos horizontalmente y a partir del cauce, deberá contar con la preceptiva autorización de esta Confederación, según establece la vigente Legislación de Aguas, y en particular las actividades mencionadas en el artículo 9 del Reglamento del Dominio Público Hidráulico.
- Los movimientos de tierras serán los mínimos imprescindibles. Previo al comienzo de las obras se debe retirar el substrato edáfico (tierra vegetal), para su posterior utilización en tareas de restauración y revegetación de aquellas áreas alteradas.
- Evitar el vertido incontrolado de cualquier tipo de residuos, en lugares no adecuados para ello, procurando eliminarlos debidamente. Todos los residuos y materiales generados a resultas de la demolición y sobrantes de los elementos de riego serán gestionados según lo dispuesto la Ley 22/2011, de 28 de julio, de residuos y suelos contaminados.
- Evitar la producción de ruidos y polvo durante la fase de ejecución de las obras. En cuanto a la generación de ruidos se estará a lo dispuesto en el Real Decreto 212/2002, de 22 de febrero, por el que se regulan las emisiones sonoras en el entorno debidas a determinadas máquinas de uso al aire libre.



- La maquinaria a utilizar deberá estar en perfectas condiciones, destinándose un lugar adecuado para el mantenimiento y reparaciones precisas.
- Se aplanarán y arreglarán todos los efectos producidos por la maquinaria pesada, tales como rodadas, baches, etc.
- Durante el proceso de transporte de vertidos en camiones, se procederá a la protección de sus cargas con objeto de evitar emisiones de polvo.
- Al finalizar los trabajos llevar a cabo una limpieza general de todos aquellos restos generados durante la fase de obra.
- Medidas para la protección del patrimonio histórico-arqueológico:
 - Todas las actividades aquí contempladas se ajustarán a lo establecido al respecto en el Título III de la Ley 2/1999, de Patrimonio Histórico y Cultural de Extremadura y en el Decreto 93/1997, regulador de la Actividad Arqueológica en Extremadura.
 - Teniendo en cuenta la existencia de yacimientos arqueológicos en las proximidades, que nos dan idea de que este territorio ha sido ocupado por diversas culturas a lo largo de los siglos, y la gran extensión de terreno que se verá afectada por zanjas y otras remociones de tierras bajo cota de rasante natural, se establece que se habrá de implementar un seguimiento arqueológico durante la fase de ejecución de las obras con la finalidad de poder minimizar los posibles impacto negativos que pudieran afectar sobre el patrimonio cultural desconocido que pudiera existir en esos lugares. Para ello, durante toda la fase de ejecución de las obras, será obligatorio un control y seguimiento arqueológico permanente y a pie de obra, por parte de técnicos cualificados, de todos los movimientos de tierra en cotas bajo rasante natural.

Si como consecuencia de estos trabajos se confirmara la existencia de restos arqueológicos que pudieran verse afectados por las actuaciones derivadas del proyecto de referencia, se procederá a la paralización inmediata de las obras en la zona de afección, se balizará la zona para preservarla de tránsitos, se realizará una primera aproximación cronocultural de los restos, y se definirá la extensión máxima del yacimiento en superficie. Estos datos serán remitidos mediante informe técnico a la Dirección General de Bibliotecas, Archivos y Patrimonio Cultural, que cursará visita de evaluación con carácter previo a la emisión de informe de necesidad de excavación completa de los hallazgos localizados.

En el caso que se considere oportuno, dicha excavación no se limitará en exclusiva a la zona de afección directa, sino que podrá extenderse hasta alcanzar la superficie

necesaria para dar sentido a la definición contextual de los restos y a la evolución histórica del yacimiento. Así mismo, se acometerán cuantos procesos analíticos (dataciones, botánicos, faunísticos, etc.), se consideren necesarios para clarificar aspectos relativos al marco cronológico y paleopaisajístico del yacimiento afectado.

Finalizada la intervención arqueológica y emitido el informe técnico exigido por la legislación vigente (artículo 9 del Decreto 93/1997, regulador de la Actividad Arqueológica en Extremadura), se emitirá, en función de las características de los restos documentados, autorización por la Dirección General de Bibliotecas, Archivos y Patrimonio Cultural para el levantamiento de las estructuras localizadas con carácter previo a la continuación de las actuaciones en este punto, previa solicitud por parte de la empresa ejecutora de las obras.

C. Medidas en fase de explotación.

- Deberá respetarse el arbolado autóctono existente, así como las lindes y zonas de vegetación natural no transformadas.
- Se restituirán los accesos y caminos públicos que puedan verse afectados.
- La vegetación de los arroyos no se verá afectada por ninguna operación agrícola.
- En cumplimiento de lo dispuesto en el Real Decreto 1311/2012, de 14 de septiembre, por el que se establece el marco de actuación para conseguir un uso sostenible de los productos fitosanitarios, durante la fase de explotación no se aplicarán herbicidas u otros fitosanitarios en las lindes, así como en el dominio público hidráulico y la zona de servidumbre de paso.
- Los residuos generados en las instalaciones (mangueras de riego, tuberías, envases, etc...) se gestionarán según lo dispuesto la Ley 22/2011, de 28 de julio, de residuos y suelos contaminados. La entrega de los residuos a un gestor autorizado se acreditará documentalmente, manteniendo la información archivada, durante al menos tres años.
- Los residuos peligrosos deberán envasarse, etiquetarse y almacenarse conforme a lo establecido en los artículos 13, 14 y 15 del Real Decreto 833/1988, de 20 de julio, por el que se aprueba el Reglamento para la ejecución de la Ley 20/1986, básica de Residuos Tóxicos y Peligrosos. El tiempo máximo para el almacenamiento de residuos peligrosos, antes de entregarse a un gestor autorizado, no podrá exceder de seis meses. Los residuos de envases fitosanitarios deben depositarse en un punto SIGFITO.
- En cuanto a la generación de ruidos se estará a lo dispuesto en el Real Decreto 212/2002, de 22 de febrero, por el que se regulan las emisiones sonoras en el entorno debidas a determinadas máquinas de uso al aire libre.



- Se deberán adoptar cuantas medidas sean necesarias para reducir los ruidos producidos durante la fase de explotación, con el fin de evitar molestias a la fauna existente en la zona. En este sentido, los equipos de bombeo contarán con aislamiento acústico dentro de las casetas insonorizadas al efecto.

D. Programa de vigilancia y seguimiento ambiental.

- El promotor deberá disponer de un programa de vigilancia ambiental que deberá contener, al menos, un informe anual sobre el seguimiento de las medidas incluidas en el informe de impacto ambiental.
- En base al resultado de estos informes se podrán exigir medidas correctoras adicionales para corregir las posibles deficiencias detectadas, así como otros aspectos relacionados con el seguimiento ambiental no recogidos inicialmente.

E. Otras disposiciones.

- Se atenderá a las indicaciones realizadas por la Confederación Hidrográfica del Tajo, en el ámbito de sus competencias relativas a zonas inundables, afección a cauces, zonas de servidumbre y zona de policía e infraestructuras gestionadas por este organismo de cuenca.
- Se atenderá a lo establecido por el Servicio de Infraestructuras del Medio Rural (Sección Vías Pecuarias), para cualquier actuación que pueda afectar a las vías pecuarias.
- En relación al apartado sobre la vulnerabilidad del proyecto, de conformidad con lo estipulado en la Ley 9/2018, de 5 de diciembre, por la que se modifica la Ley 21/2013, de 9 de diciembre, de evaluación ambiental, se cumplirá lo referido a la vulnerabilidad del proyecto frente a catástrofes naturales y accidentes graves del proyecto, así como las medidas para mitigar el efecto adverso significativo sobre el medio ambiente.

Teniendo en cuenta todo ello, así como la no afección del proyecto a espacios de la Red Natura 2000, a propuesta del Servicio de Prevención y Calidad Ambiental y, de acuerdo con la evaluación de impacto ambiental simplificada practicada conforme a lo previsto en la subsección 2.ª de la sección 2.ª del capítulo VII del título I, tras el análisis realizado con los criterios del anexo X de la Ley 16/2015, de 23 de abril, de protección ambiental de la Comunidad Autónoma de Extremadura, la Dirección General de Sostenibilidad resuelve, mediante la formulación de un informe de impacto ambiental, que no es previsible que el proyecto "Consolidación de la zona regable del Borbollón y Rivera de Gata" vaya a producir impactos adversos significativos sobre el medio ambiente, y por tanto, la innecesariedad de su sometimiento al procedimiento de evaluación de impacto ambiental ordinaria.



El Informe de Impacto Ambiental perderá su vigencia y cesará en la producción de los efectos que le son propios si, una vez publicado en el Diario Oficial de Extremadura, no se hubiera procedido a la autorización del proyecto en el plazo de cuatro años desde su publicación.

Su condicionado podrá ser objeto de revisión y actualización por parte del órgano ambiental cuando:

- Se produzca la entrada en vigor de nueva normativa que incida sustancialmente en el cumplimiento de las condiciones fijadas en el mismo.
- Cuando durante el seguimiento del cumplimiento del mismo se detecte que las medidas preventivas, correctoras o compensatorias son insuficientes, innecesarias o ineficaces.

De conformidad con lo dispuesto en el artículo 76.6 de la Ley 16/2015, de 23 de abril, de protección ambiental de la Comunidad Autónoma de Extremadura, el Informe de Impacto Ambiental no será objeto de recurso alguno, sin perjuicio de los que, en su caso, procedan en vía administrativa o judicial frente al acto, en su caso, de autorización del proyecto.

El Informe de Impacto Ambiental será objeto de publicación en el Diario Oficial de Extremadura y en la página web de la Consejería para la Transición Ecológica y Sostenibilidad (<http://extremambiente.gobex.es/>).

El presente Informe de Impacto Ambiental se emite sólo a los efectos ambientales y en virtud de la legislación específica vigente, sin perjuicio de aquellas otras autorizaciones sectoriales o licencias que sean necesarias para la ejecución del proyecto.

Mérida, 8 de abril de 2021.

El Director General de Sostenibilidad,
JESÚS MORENO PÉREZ

• • •

