



[S U M A R I O]

II

AUTORIDADES Y PERSONAL

2.- OPOSICIONES Y CONCURSOS

Consejería de Hacienda y Administración Pública

Pruebas selectivas. Listas de espera. Listas provisionales. Resolución de 27 de abril de 2021, de la Dirección General de Función Pública, por la que se declaran aprobadas las listas provisionales de admitidos/as y excluidos/as para participar en las pruebas selectivas convocadas por Orden de 29 de marzo de 2021 para la constitución de listas de espera en el Grupo IV, Categoría Socorrista, de personal laboral de la Administración de la Comunidad Autónoma de Extremadura..... **21584**



Consejería de Educación y Empleo

Cuerpos Docentes. Corrección de errores de la Orden de 23 de abril de 2021 por la que se convoca el procedimiento de selección y nombramiento de directores y directoras de los centros docentes públicos no universitarios de la Comunidad Autónoma de Extremadura..... **21588**

Servicio Extremeño de Salud

Pruebas selectivas. Resolución de 20 de abril de 2021, de la Dirección Gerencia, por la que se modifica parcialmente la base duodécima de la Resolución de 28 de octubre de 2019, por la que se convoca proceso selectivo para el acceso a la condición de personal estatutario fijo en la categoría de Facultativo/a Especialista de Área de Anestesiología y Reanimación, Cirugía Ortopédica y Traumatología y Urología, en las instituciones sanitarias del Servicio Extremeño de Salud..... **21589**

Concurso de traslados. Adjudicación provisional. Resolución de 22 de abril de 2021, de la Dirección Gerencia, por la que se hacen públicas las adjudicaciones provisionales en el concurso de traslado para la provisión de plazas básicas vacantes en las Categorías de Cocinero/a, Electricista, Lavandero/a y Telefonista, en las instituciones sanitarias del Servicio Extremeño de Salud..... **21591**

III

OTRAS RESOLUCIONES

Consejería de Hacienda y Administración Pública

Convenios. Resolución de 22 de abril de 2021, de la Secretaría General, por la que se da publicidad al Convenio para el desarrollo de programas formativos de Formación Profesional Dual en el sistema educativo entre la Consejería de Educación y Empleo y Agrícola Jocle, SL. **21593**

Convenios. Resolución de 22 de abril de 2021, de la Secretaría General, por la que se da publicidad al Convenio para el desarrollo de programas formativos de Formación Profesional Dual en el sistema educativo entre la Consejería de Educación y Empleo y Juan Carlos Guillén Valaer, para el ciclo formativo de Grado Medio de Producción Agropecuaria. **21601**

Convenios. Resolución de 23 de abril de 2021, de la Secretaría General, por la que se da publicidad al Convenio de Cooperación educativa entre la Universidad de Extremadura y la Consejería de Agricultura, Desarrollo Rural, Población y Territorio. **21609**



Consejería de Sanidad y Servicios Sociales

Salud. Subvenciones. Resolución de 15 de abril de 2021, de la Secretaría General, por la que se aprueba la convocatoria pública de concesión de subvenciones destinadas a la financiación de proyectos de entidades de personas afectadas por una enfermedad crónica y/o de sus familiares, desarrollados en el ámbito de la Comunidad Autónoma de Extremadura para el año 2021. **21614**

Salud. Subvenciones. Extracto de la Resolución de 15 de abril de 2021, de la Secretaría General, por la que se aprueba la convocatoria pública de concesión de subvenciones destinadas a la financiación de proyectos de entidades de personas afectadas por una enfermedad crónica y/o de sus familiares, desarrollados en el ámbito de la comunidad autónoma de Extremadura para el año 2021. **21642**

Servicios sociales. Resolución de 22 de abril de 2021, de la Dirección General de Servicios Sociales, Infancia y Familias, por la que se autoriza la modificación del número de profesionales del Trabajo Social para la prestación de información, valoración y orientación reconocidos por la Consejería de Sanidad y Servicios Sociales para los servicios sociales de atención social básica. **21644**

Consejería de Agricultura, Desarrollo Rural, Población y Territorio

Sector vitivinícola. Ayudas. Resolución de 26 de abril de 2021, de la Secretaría General, por la que se convocan las ayudas para la reestructuración y reconversión del viñedo en Extremadura para la campaña 2021/2022. **21658**

Sector vitivinícola. Ayudas. Extracto de la Resolución de 26 de abril de 2021, de la Secretaría General, por la que se efectúa la convocatoria de las ayudas para la reestructuración y reconversión del viñedo en Extremadura para la campaña 2021/2022. **21699**

Consejería de Educación y Empleo

Calendario laboral. Resolución de 26 de abril de 2021, de la Dirección General de Trabajo, por la que se modifica el anexo de la Resolución de 12 de noviembre de 2020, por la que se hace público el calendario laboral oficial de fiestas locales para la Comunidad Autónoma de Extremadura en el año 2021. **21701**



consejería de cultura, turismo y deportes

Teatro. Ayudas. Resolución de 20 de abril de 2021, de la Consejera, por la que se hace pública la designación de los miembros de la Comisión Técnico-artística y de Seguimiento para la valoración de las solicitudes presentadas para la incorporación a la oferta de programación de la Red de Teatros y otros espacios escénicos de Extremadura. **21703**

Teatro. Ayudas. Resolución de 22 de abril de 2021, de la Secretaría General, por la que se modifica la Resolución de 28 de diciembre de 2020, de concesión de ayudas a la programación de artes escénicas y de música en la Red de Teatros y otros espacios escénicos de Extremadura para el período comprendido entre el 1 de septiembre y el 31 de diciembre de 2020... **21705**

Consejería para la Transición Ecológica y Sostenibilidad

Eficiencia energética. Subvenciones. Modificación del Extracto y Anuncio por el que se da publicidad a la modificación de la distribución de créditos "Resolución de 31 de octubre de 2019, de la Secretaría General, por la que se establece la convocatoria de subvenciones públicas destinadas a actuaciones para el fomento de la movilidad eléctrica en el ámbito de la Comunidad Autónoma de Extremadura, para el ejercicio 2019". Línea 2 ayudas para el impulso en la adquisición de vehículos eléctricos en la Comunidad Autónoma de Extremadura. **21710**

Autorización ambiental. Resolución de 19 de abril de 2021, de la Dirección General de Sostenibilidad, por la que se otorga autorización ambiental unificada para instalación destinada a planta de tratamiento de vehículos al final de su vida útil, (CAT), promovida por Card Morales, SL, en el término municipal de Torremejía (Badajoz). **21715**

Autorización ambiental. Resolución de 19 de abril de 2021, de la Dirección General de Sostenibilidad, por la que se procede al archivo del procedimiento n.º AAU 18/074. **21753**

Autorización ambiental. Resolución de 19 de abril de 2021, de la Dirección General de Sostenibilidad, por la que se deniega autorización ambiental unificada para el proyecto de planta de tratamiento de aguas de proceso y residuales para bodega promovida por Sociedad Cooperativa Agrícola Santa Marta Virgen, en el término municipal de Santa Marta (Badajoz). **21754**

Autorización ambiental. Resolución de 20 de abril de 2021, de la Dirección General de Sostenibilidad, por la que se revisa y modifica la autorización ambiental integrada de complejo avícola intensivo destinado a la explotación de pollos de engorde, titularidad de Juan Carlos Muñoz Rodríguez, en el término municipal de Aceuchal, provincia de Badajoz. **21756**



Autorización ambiental. Resolución de 20 de abril de 2021, de la Dirección General de Sostenibilidad, por la que se revisa y modifica la autorización ambiental integrada de complejo avícola intensivo destinado a la explotación de pollos de engorde, titularidad de Pollos Cano, SL, en el término municipal de Salvatierra de los Barros, provincia de Badajoz. **21768**

V**ANUNCIOS****Presidencia de la Junta**

Información pública. Resolución de 26 de abril de 2021, de la Secretaría General, por la que se acuerda la apertura del trámite de audiencia e información pública en relación con el proyecto de Decreto del Presidente por el que se regulan las bases para la distribución del Fondo de Cooperación para las Mancomunidades Integrales de Municipios de Extremadura. **21779**

Consejería para la Transición Ecológica y Sostenibilidad

Información pública. Anuncio de 16 de abril de 2021 por el que se somete a información pública la petición de autorización administrativa previa de las instalaciones correspondientes al proyecto denominado "Reforma integral y digitalización del CT en Oliva de Plasencia, con aumento de potencia". Término municipal: Oliva de Plasencia (Cáceres). Expte.: AT-0824-1. **21780**

Información pública. Anuncio de 16 de abril de 2021 por el que se somete a información pública la petición de autorización administrativa previa de las instalaciones correspondientes al proyecto denominado "Reforma integral y digitalización del CT-6 en Ahigal, con aumento de potencia". Término municipal: Ahigal (Cáceres). Expte.: AT-6122-1. **21782**

Información pública. Anuncio de 16 de abril de 2021 por el que se somete a información pública la petición de autorización administrativa previa de las instalaciones correspondientes al proyecto denominado "Línea subterránea de media tensión para interconectar el CT-Carmen (10/AT2428) y CT-Cagancha (10/AT5795) y nueva línea 100 m. subterránea de media tensión de acometida al CT Cagancha en Coria (Cáceres)". Término municipal: Coria (Cáceres). Expte.: AT-9305. **21784**

Información pública. Anuncio de 16 de abril de 2021 por el que se somete a información pública la solicitud de autorización ambiental integrada y el estudio de impacto ambiental del proyecto de explotación porcina en régimen intensivo, promovido por Explotaciones Ganaderas Dehesa Ándalus, SL, en el término municipal de Aldea del Obispo. **21786**



Información pública. Anuncio de 20 de abril de 2021 por el que se somete a información pública la petición de autorización administrativa previa de las instalaciones correspondientes al proyecto denominado "Soterramiento de un tramo de la línea aérea de media tensión 4853-01 "Aguas Abajo" de la STR "Coria 1" con el consecuente desmontaje de dicho tramo, mejorando así el suministro eléctrico a la zona". Término municipal: Coria (Cáceres). Expte.: AT-9255..... **21789**

Información pública. Anuncio de 20 de abril de 2021 por el que se somete a información pública la petición de autorización administrativa previa de las instalaciones correspondientes al proyecto denominado "Nuevo centro de reparto y soterramiento de tramo de línea aérea "Vera" de la STR "Jaraíz", quedando en mejores condiciones de seguridad y con la consecuente mejora del suministro eléctrico de la zona". Término municipal: Cuacos de Yuste (Cáceres). Expte.: AT-9267. **21791**

Información pública. Anuncio de 22 de abril de 2021 por el que se somete a información pública la petición de autorización administrativa previa de las instalaciones correspondientes al proyecto denominado "Sustitución del actual centro de transformación "Puerta Chica 38" 903300038 del tipo CTIN por un CT prefabricado compacto telemandado de 630 KVA." Término municipal: Cilleros. Expte.: AT-9293..... **21794**

Ayuntamiento de Cáceres

Información pública. Anuncio de 15 de abril de 2021 sobre aprobación inicial de la modificación del Estudio de Detalle de la manzana M-6.1. **21796**

Ayuntamiento de Moraleja

Oferta de Empleo Público. Anuncio de 16 de abril de 2021 sobre aprobación de la Oferta de Empleo Público para el año 2021. **21797**

**II****AUTORIDADES Y PERSONAL****2.- OPOSICIONES Y CONCURSOS****CONSEJERÍA DE HACIENDA Y ADMINISTRACIÓN PÚBLICA**

RESOLUCIÓN de 27 de abril de 2021, de la Dirección General de Función Pública, por la que se declaran aprobadas las listas provisionales de admitidos/as y excluidos/as para participar en las pruebas selectivas convocadas por Orden de 29 de marzo de 2021 para la constitución de listas de espera en el Grupo IV, Categoría Socorrista, de personal laboral de la Administración de la Comunidad Autónoma de Extremadura. (2021061212)

Convocadas por Orden de 29 de enero de 2021 (DOE n.º 61, de 31 de marzo), pruebas selectivas para la constitución de listas de espera en el Grupo IV, Categoría Socorrista, de personal laboral de la Administración de la Comunidad Autónoma de Extremadura, de conformidad con lo dispuesto en la base cuarta de la referida orden de convocatoria, esta Dirección General de Función Pública

RESUELVE

Primero. Declarar aprobadas las listas provisionales de aspirantes admitidos/as y excluidos/as, con indicación de las causas de exclusión, para participar en las pruebas selectivas convocadas mediante la referida orden.

Segundo. Los/as aspirantes dispondrán de un plazo de cinco días hábiles contados a partir del siguiente al de la publicación de la presente resolución en el Diario Oficial de Extremadura para subsanar los defectos que hayan motivado la exclusión y efectuar reclamaciones, según modelo que figura en anexo. Asimismo, aquellos/as aspirantes que hayan detectado errores en la consignación de sus datos personales podrán manifestarlo en el mismo plazo.

Aquellos/as aspirantes que dentro del plazo señalado no subsanen el defecto que motivó la exclusión o no presenten reclamación justificando su derecho a ser incluidos/as en la relación de admitidos/as, serán definitivamente excluidos/as de la realización de las pruebas.

Tercero. Las listas provisionales de aspirantes admitidos/as y excluidos/as permanecerán expuestas al público, durante el plazo de subsanación de defectos y reclamaciones, en la



Consejería de Hacienda y Administración Pública, en las Oficinas de Respuesta Personalizada y en los Centros de Atención Administrativa de la Junta de Extremadura. Podrán asimismo consultarse en la siguiente dirección de Internet: <https://ciudadano.gobex.es>.

Mérida, 27 de abril de 2021.

La Vicepresidenta Primera y Consejera de Hacienda
y Administración Pública,

La Directora General de Función Pública
(P.D. de la Consejera, Resolución de 16 de
diciembre de 2019,
DOE n.º 243, de 19-12)

MARÍA DEL CARMEN VICENTE RIVERO



ANEXO

D/D.^a _____
_____, con D.N.I. n.º _____ con domicilio en _____
_____, n.º _____ de la
localidad de _____.

EXPONE:

Que habiendo formulado solicitud para participar en las pruebas selectivas convocadas por Orden de 29 de marzo de 2021, para la constitución de listas de espera en el Grupo IV, Categoría Socorrista, de personal laboral de la Administración de la Comunidad Autónoma de Extremadura, el/la que suscribe figura excluido/a en la relación expuesta por Resolución de la Dirección General de Función Pública, de fecha de 27 de abril de 2021, por la causa o causas que a continuación se señalan (marcar con una x la casilla o casillas correspondientes):

| | |
|--------------------------------------|---|
| - Fuera de plazo | - No acredita desempleo para disfrutar de la bonificación (documentación no presentada o no conforme a las bases de la convocatoria) |
| - Instancia repetida | |
| - No ingresó la tasa correspondiente | - No acredita la exención del pago |
| - Falta la firma | - Otras |
| - Falta acreditar discapacidad | |
| - Titulación indebida | |

En consecuencia, formula las siguientes alegaciones, o consigna, en su caso, los datos que se han omitido en la instancia y que han originado la exclusión:

.....
.....
.....

Por lo expuesto, y a la vista de las alegaciones formuladas o subsanación realizada, solicito se me incluya en la relación de aspirantes admitidos para la constitución de listas de espera en el Grupo IV Categoría Socorrista.

En _____, a _____, de _____, de 2021.

(firma)



NOTA: si la causa de exclusión es "instancia sin firmar" el aspirante deberá cumplimentar además el siguiente modelo.

(Solo cumplimentar por los excluidos por instancia sin firmar)

D/D.^a _____ D.N.I. _____

DECLARA:

Que son ciertos los datos consignados en la instancia presentada ante la Dirección General de Función Pública, con n.º de Registro _____ de fecha _____ para participar en las pruebas selectivas para la constitución de listas de espera en el Grupo IV Categoría Socorrista convocadas por Orden de 29 de marzo de 2021, para la constitución de listas de espera y que reúne las condiciones exigidas para el ingreso en la Función Pública y las especialmente señaladas en la convocatoria citada.

En _____ a _____ de _____ 2021

(firma)

Consejería de Hacienda y Administración. Pública.

Dirección General de Función Pública. Edificio III Milenio Avda. Valhondo, s/n

06800 Mérida.

• • •





CONSEJERÍA DE EDUCACIÓN Y EMPLEO

CORRECCIÓN de errores de la Orden de 23 de abril de 2021 por la que se convoca el procedimiento de selección y nombramiento de directores y directoras de los centros docentes públicos no universitarios de la Comunidad Autónoma de Extremadura. (2021050063)

Advertidos errores en la Orden de 23 de abril de 2021 por la que se convoca el procedimiento de selección y nombramiento de directores y directoras de los centros docentes públicos no universitarios de la Comunidad Autónoma de Extremadura, publicada en el Diario Oficial de Extremadura número 78, de 27 de abril de 2021, se procede a su oportuna rectificación:

- En el anexo IV, Relación de plazas vacantes de directores y directoras de centros docentes públicos no universitarios publicado en la página 20721, se ha de eliminar de la tabla de centros de Educación Infantil y Primaria de la provincia de Badajoz el siguiente centro:

CEIP Ntra. Sra. de Guadalupe, de la localidad de Conquista del Guadiana.

- En el anexo IV, Relación de plazas vacantes de directores y directoras de centros docentes públicos no universitarios, página 20725, se ha de añadir a la tabla de Educación Infantil y Primaria de la provincia de Cáceres el siguiente centro:

Nuestra Señora de la Montaña de la localidad de Cáceres.

• • •





SERVICIO EXTREMEÑO DE SALUD

RESOLUCIÓN de 20 de abril de 2021, de la Dirección Gerencia, por la que se modifica parcialmente la base duodécima de la Resolución de 28 de octubre de 2019, por la que se convoca proceso selectivo para el acceso a la condición de personal estatutario fijo en la categoría de Facultativo/a Especialista de Área de Anestesiología y Reanimación, Cirugía Ortopédica y Traumatología y Urología, en las instituciones sanitarias del Servicio Extremeño de Salud.

(2021061214)

Por Resolución de 28 de octubre de 2019 (DOE núm. 216, de 8 de noviembre), de la Dirección Gerencia, se convocó proceso selectivo para el acceso a la condición de personal estatutario fijo en la categoría de Facultativo/a Especialista de Área de Anestesiología y Reanimación, Cirugía Ortopédica y Traumatología y Urología, disponiendo el apartado 1 de base duodécima que finalizado el plazo de presentación de documentos, se publicará en el Diario Oficial de Extremadura resolución de la Dirección General de Recursos Humanos y Asuntos Generales del Servicio Extremeño de Salud, indicando el lugar, fecha y procedimiento del acto público de elección de plazas, al que deberán acudir todos los aspirantes que hayan superado el proceso selectivo y acreditado que reúnen los requisitos en la forma prevista en la base undécima de la Convocatoria, incluidos aquellos aspirantes que de acuerdo con la base 11.2 estén obligados adicionalmente a presentar la documentación acreditativa de tales requisitos.

Estando próxima la adjudicación de plazas en el referido proceso selectivo y teniendo en cuenta la experiencia adquirida en la gestión de éstos, se observa el perjuicio que en el devenir de la labor asistencial hospitalaria conlleva la realización presencial del acto de adjudicación de plazas. Asimismo, tras la declaración por parte del Gobierno de España del estado de alarma mediante Real Decreto 463/2020, de 14 de marzo, procede atender a las recomendaciones de las autoridades sanitarias en relación con la trasmisión del coronavirus (COVID-19).

Por una parte, constituyen una responsabilidad para esta Administración sanitaria la adopción de medidas que contribuyan al cumplimiento de los principios de eficacia, sencillez y eficiencia previstos en la Ley del Régimen Jurídico del Sector Público, por lo que resulta necesario implantar mecanismos que sean más favorecedoras para los aspirantes que coadyuven a su vez en el desarrollo de los procesos selectivos dotándolos de mayor agilidad y celeridad

Es por todo ello, que se hace necesario modificar la base citada en el párrafo primero en el sentido de no proceder al acto de elección de plaza de forma presencial, evitando así actuaciones gravosas para los aspirantes y el menoscabo de la labor asistencial especializada.

Por lo expuesto, esta Dirección Gerencia, de conformidad con las competencias atribuidas por el Decreto 221/2008, de 24 de octubre, por el que se aprueban los Estatutos del Servicio Ex-



tremeño de Salud, así como por el Decreto 12/2007, de 23 de enero, por el que se regula el sistema de selección de personal estatutario y de provisión de plazas básicas y singularizadas del Servicio Extremeño de Salud

RESUELVE:

Único. Modificar la base duodécima "Elección y adjudicación de plaza", punto 1, de la citada Resolución de 28 de octubre de 2019 y que tendrá el siguiente tenor literal:

"12.1. Finalizado el plazo de presentación de documentos, se publicará en el Diario Oficial de Extremadura resolución de la Dirección General de Recursos Humanos y Asuntos Generales del Servicio Extremeño de Salud, aprobando la relación de plazas que se ofertan y el procedimiento para que los aspirantes que hayan superado el proceso selectivo y acreditado que reúnen los requisitos en la forma prevista en la base undécima de la convocatoria, incluidos aquellos aspirantes que de acuerdo con la base 11.2 estén obligados adicionalmente a presentar la documentación acreditativa de tales requisitos, puedan formalizar en el plazo de diez días hábiles desde el día siguiente a la publicación de esta resolución su opción a plaza conforme al modelo que estará disponible en la dirección de internet <https://convocatoriasses.gobex.es>."

Contra la presente resolución, que agota la vía administrativa, podrá interponerse recurso contencioso-administrativo ante el órgano jurisdiccional competente de conformidad con lo establecido en la Ley 29/1998, de 13 de julio, reguladora de la Jurisdicción Contencioso-administrativa, en el plazo de dos meses contados desde el día siguiente al de su publicación en el Diario Oficial de Extremadura. Con carácter potestativo podrá interponerse recurso de reposición previo ante el Director Gerente del Servicio Extremeño de Salud en el plazo de un mes desde el día siguiente al de su publicación en el Diario Oficial de Extremadura, según disponen los artículos 123 y 124 de la Ley 39/2015, de 1 de octubre, del Procedimiento Administrativo Común de las Administraciones Públicas.

Mérida, 20 de abril de 2021.

El Director Gerente,
CECILIANO FRANCO RUBIO



RESOLUCIÓN de 22 de abril de 2021, de la Dirección Gerencia, por la que se hacen públicas las adjudicaciones provisionales en el concurso de traslado para la provisión de plazas básicas vacantes en las Categorías de Cocinero/a, Electricista, Lavandero/a y Telefonista, en las instituciones sanitarias del Servicio Extremeño de Salud. (2021061209)

Convocado por Resolución de 21 de diciembre de 2020, de la Dirección Gerencia, (DOE n.º 3 de 7 de enero de 2021), concurso de traslado para la provisión de plazas básicas vacantes en las categorías de Albañil, Calefactor/a, Carpintero/a, Cocinero/a, Costurero/a, Electricista, Fontanero/a, Fotógrafo/a Gobernante, Jardinero/a, Lavandero/a, Mecánico/a, Monitor/a, Peluquero/a, Peón/a, Pinche, Pintor/a Planchador/a y Telefonista, de conformidad con lo dispuesto en la base séptima de la referida resolución, a propuesta de la Comisión de Valoración y en base a las atribuciones conferidas en el artículo 4.m) de los Estatutos del Organismo Autónomo Servicio Extremeño de Salud, aprobados mediante Decreto 221/2008, de 24 de octubre, modificado por Decreto 68/2010, de 12 de marzo, esta Dirección Gerencia,

RESUELVE:

Primero. Hacer públicas las puntuaciones y destinos provisionalmente asignados en el concurso de traslado para la provisión de plazas básicas vacantes en las categorías de Cocinero/a, Electricista, Lavandero/a y Telefonista, según figura en el anexo de la presente resolución.

Segundo. Establecer un plazo de quince días hábiles, para que los aspirantes al concurso de traslado presenten las alegaciones que consideren oportunas, las cuales no tendrán carácter de recurso. Dicho plazo comenzará a contarse a partir del día siguiente al de la publicación de la presente Resolución en el Diario Oficial de Extremadura.

Tercero. Las puntuaciones desglosadas por apartados del baremo de todos los aspirantes, se publicarán en la página web <https://convocatoriass.es.gobex.es>.

Mérida, 22 de abril de 2021.

El Director Gerente,
CECILIANO FRANCO RUBIO

**ANEXO**

| COCINERO/A | | | |
|---------------------|---------------------------------------|--|---------------|
| NIF | APELLIDOS Y NOMBRE | DESTINO PROVISIONAL ASIGNADO | PUNTOS |
| ***5718** | GUILLEN ARROYO, MIGUEL ANGEL | HOSPITAL VIRGEN DEL PUERTO (PLASENCIA) | 13,600 |
| ***3985** | HUERTAS ÁNGEL, EVA MARÍA | COMPLEJO HOSPITALARIO DE CÁCERES | 5,000 |
| ***7391** | INGIDUA ELORTONDO, MARÍA ASCENSION | COMPLEJO HOSPITALARIO DE CÁCERES | 37,550 |
| ***6150** | TEJERO CABELLO, FÁTIMA | COMPLEJO HOSPITALARIO-HOSPITAL DE MÉRIDA | 18,490 |
| ELECTRICISTA | | | |
| NIF | APELLIDOS Y NOMBRE | DESTINO PROVISIONAL ASIGNADO | PUNTOS |
| ***7446** | NIETO CERRATO, ANTONIO | COMPLEJO HOSPITALARIO-HOSPITAL DE MÉRIDA | 80,202 |
| ***3190** | VÁZQUEZ GONZÁLEZ, JUAN CARLOS | HOSPITAL DE LLERENA | 27,644 |
| LAVANDERO/A | | | |
| NIF | APELLIDOS Y NOMBRE | DESTINO PROVISIONAL ASIGNADO | PUNTOS |
| ***7557** | PÉREZ MORALES, MARÍA DEL CARMEN | COMPLEJO HOSPITALARIO DE BADAJOZ | 16,510 |
| ***6846** | SIMANCAS PRADO, JUAN FRANCISCO | COMPLEJO HOSPITALARIO-HOSPITAL DE MÉRIDA | 7,660 |
| TELEFONISTA | | | |
| NIF | APELLIDOS Y NOMBRE | DESTINO PROVISIONAL ASIGNADO | PUNTOS |
| ***9607** | GILO MONTEJANO, JUAN JOSÉ | COMPLEJO HOSPITALARIO DE BADAJOZ | 85,460 |
| ***3350** | TENA RUBIAS, JOSÉ | HOSPITAL DE LLERENA | 58,490 |

• • •

**III****OTRAS RESOLUCIONES****CONSEJERÍA DE HACIENDA Y ADMINISTRACIÓN PÚBLICA**

RESOLUCIÓN de 22 de abril de 2021, de la Secretaría General, por la que se da publicidad al Convenio para el desarrollo de programas formativos de Formación Profesional Dual en el sistema educativo entre la Consejería de Educación y Empleo y Agrícola Jocle, SL. (2021061161)

Habiéndose firmado el día 20 de abril de 2021, el Convenio para el desarrollo de programas formativos de Formación Profesional Dual en el sistema educativo entre la Consejería de Educación y Empleo y Agrícola Jocle, SL, de conformidad con lo previsto en el artículo 8.º del Decreto 217/2013, de 19 de noviembre, por el que se regula el Registro General de Convenios de la Administración de la Comunidad Autónoma de Extremadura.

RESUELVO:

La publicación en el Diario Oficial de Extremadura del convenio que figura como anexo de la presente resolución.

Mérida, 22 de abril de 2021.

La Secretaria General.
PD La Jefa de Servicio de Legislación y
Documentación,
(Resolución de 01/03/2021,
DOE n.º 43, de 4 de marzo)
M.ª MERCEDES ARGUETA MILLÁN



CONVENIO PARA EL DESARROLLO DE PROGRAMAS FORMATIVOS DE FORMACIÓN PROFESIONAL DUAL EN EL SISTEMA EDUCATIVO ENTRE LA CONSEJERÍA DE EDUCACIÓN Y EMPLEO Y AGRÍCOLA JOCLE, SL.

Mérida, 20 de abril de 2021.

REUNIDOS

De una parte, el Ilmo. Sr. Secretario General de la Consejería de Educación y Empleo de la Junta de Extremadura, don Rubén Rubio Polo, cargo para el que fue nombrado por Decreto 151/2015, de 10 de julio (DOE núm. 1 (extra) de 11 de julio), en virtud de la delegación efectuada mediante Resolución de 13 de noviembre de 2019, de la Consejera (DOE núm. 223, de 19 de noviembre), en representación de la Consejería de Educación y Empleo.

Y de otra, la empresa Agrícola Jocle, SL, con CIF B06392773 y domicilio en C/ San José, número 42, código postal 06400 en Don Benito, de Badajoz, con teléfono de contacto y correo electrónico clementeporro@hotmail.com y Don Clemente Porro Rodríguez, como administrador y representante legal de la misma.

Las partes reconocen capacidad y legitimidad para convenir, a cuyo efecto.

EXPONEN

1. Que el objetivo del presente convenio es la colaboración entre las entidades a las que representan para el desarrollo de un proyecto de formación profesional dual en el sistema educativo.
2. Que el apartado 1 del artículo 75 de la Ley 2/2011, de 4 de marzo, de Economía Sostenible insta a las administraciones educativas y laborales a propiciar la colaboración con las empresas y entidades empresariales, en particular a través de la impartición por éstas, de módulos profesionales incluidos en títulos de formación profesional en sus instalaciones para garantizar que la formación se realice con los equipamientos más actuales [apartado 2.b)].
3. Que el Real Decreto 1529/2012, de 8 de noviembre, por el que se desarrolla el contrato para la formación y el aprendizaje y se establecen las bases de la formación profesional dual, fija en su Título III, bajo la rúbrica Formación profesional dual del sistema educativo, el marco para el desarrollo de proyectos de formación profesional dual en el sistema educativo, con la coparticipación de los centros educativos y las empresas colaboradoras.
4. Que el apartado 1 del artículo 29 del Real Decreto 1529/2012, de 8 de noviembre, establece que los centros educativos autorizados para impartir ciclos formativos de formación profesional podrán suscribir convenios de colaboración con empresas del sector correspondiente, de acuerdo con lo que determine la normativa autonómica.



5. Que el apartado 5 del artículo 8 del Real Decreto 1147/2011, de 29 de julio, por el que se establece la ordenación general de la formación profesional del sistema educativo indica que con el fin de facilitar al alumnado la adquisición de las competencias correspondientes, las Administraciones educativas, en el marco de sus competencias, promoverán la autonomía pedagógica organizativa y de gestión de los centros que impartan formación profesional, fomentarán el trabajo en equipo del profesorado y el desarrollo de planes de formación, investigación e innovación en su ámbito docente, así como las actuaciones que favorezcan la mejora continua de los procesos formativos.

ACUERDAN

1. Suscribir el presente convenio de colaboración para el desarrollo de un proyecto de formación profesional dual en el sistema educativo.
2. Incorporar al presente convenio, a lo largo del periodo de vigencia, las relaciones nominales de alumnos y alumnas acogidos al mismo (Anexo II), el programa de formación (Anexo III. a y b) y los documentos necesarios que faciliten su seguimiento y evaluación.
3. Formalizar el presente convenio de acuerdo con las siguientes,

CLÁUSULAS

Primera. El alumnado seleccionado, hasta 2 estudiantes, del ciclo formativo de grado medio de Producción Agropecuaria (AGA2-1), desarrollarán las actividades formativas programadas en el Anexo III-a y Anexo III-b en los locales de los centros de trabajo de la empresa colaboradora o, en su caso, en aquellos lugares en los que la empresa desarrolle su actividad productiva, sin que ello implique relación laboral alguna con ninguna de las dependencias pertenecientes a la empresa Agrícola Jocle, SL.

También podrá desarrollarse esta labor en el centro educativo cuando las empresas carezcan de espacios para tales usos, debiendo, en todo caso, ser la docencia impartida por personal de la empresa.

Será en el programa formativo donde se concrete la distribución horaria y jornada de participación de los estudiantes en el centro educativo y en las empresas, pudiéndose organizar por días a la semana, por semanas, por quincenas o por meses.

Segunda. La empresa o centro de trabajo colaborador se compromete al cumplimiento de la programación de las actividades formativas que han sido acordadas con el Centro de Formación del Medio Rural de Don Benito, en Badajoz, a realizar su seguimiento y la valoración del progreso del alumnado y, junto con el tutor o la tutora del mencionado centro educativo, a la revisión de la programación, si una vez iniciado el mismo y a la vista de los resultados, fuera necesario.



Tercera. La empresa o centro de trabajo colaborador nombrará un responsable (tutor/a-coordinador/a) para la coordinación de las actividades formativas a realizar en el centro de trabajo, que garantizará la orientación y consulta del alumno o alumna, facilitará las relaciones con el Departamento de la Familia Profesional implicado del centro educativo, aportará los informes valorativos que contribuyan a la evaluación y facilitará el acceso a la empresa para llevar a cabo las actuaciones de valoración y supervisión del proceso.

Cuarta. La empresa o centro de trabajo colaborador informará a los representantes de los trabajadores de la relación nominal de estudiantes y del contenido del programa formativo (actividades, calendario, horarios y localización) que desarrollarán los alumnos y alumnas sujetos a este convenio de colaboración.

Quinta. Cualquier eventualidad de accidente que pudiera producirse será contemplada a tenor del Seguro Escolar, de acuerdo con la Reglamentación establecida por el Decreto 2078/1971, de 13 de agosto.

No obstante lo anterior, la Consejería de Educación y Empleo suscribirá un seguro adicional para mejorar indemnizaciones, cubrir daños a terceros o responsabilidad civil.

Sexta. La Administración educativa notificará al Área Funcional de Trabajo e Inmigración del Ministerio Trabajo y Economía Social una copia del presente convenio, y pondrá a su disposición en caso de que lo solicite la relación de alumnos y alumnas que, en cada período de tiempo, estén llevando a cabo el programa formativo en la empresa colaboradora.

Séptima. La Administración educativa podrá proporcionar al tutor/a-coordinador/a y resto de personal de la empresa colaboradora implicados en el proceso de formación y aprendizaje un curso de formación sobre metodología docente y uso de plataformas docentes.

Octava. El centro educativo se compromete al cumplimiento de la programación de las actividades formativas que han sido acordadas con la empresa colaboradora, a realizar su seguimiento y la valoración del progreso de los estudiantes y, junto con el tutor/a de la empresa colaboradora, a la revisión de la programación, si una vez iniciado el mismo y a la vista de los resultados, fuera necesario.

Novena. El centro educativo nombrará un responsable (tutor/a-coordinador/a) para la coordinación de las actividades formativas, que garantizará la orientación y consulta del alumnado y facilitará las relaciones con la empresa colaboradora.

Décima. El profesorado participante en el proyecto de Formación Profesional Dual del ciclo formativo de grado medio de Producción Agropecuaria (AGA2-1), tendrá como funciones:

- a) Participar, en su caso, en la elaboración, revisión y actualización de las programaciones didácticas, fijando el programa formativo de acuerdo con la empresa colaboradora.



- b) Asistir a las reuniones de coordinación del proyecto.
- c) Participar en las actividades de formación organizadas por la Consejería de Educación y Empleo.
- d) Realizar las actividades de coordinación necesarias para el adecuado desarrollo del proyecto.
- e) Evaluar a los y las estudiantes teniendo en cuenta, en su caso, las aportaciones del profesorado de la empresa y el resultado de las actividades desarrolladas en la misma.

Undécima. Las personas designadas como responsables (tutoras/coordinadoras) tendrán las siguientes funciones:

- a) Realizar el seguimiento y coordinación del equipo de docentes y formadores que integren el proyecto, coordinando sus actividades y, en su caso, los departamentos implicados.
- b) Velar por la correcta implantación del nuevo modelo metodológico, curricular y organizativo, coordinando el diseño y desarrollo de la programación didáctica y el programa formativo.
- c) Revisar y trasladar las programaciones didácticas y memorias finales.
- d) Participar en tareas de formación.
- e) Coordinar las reuniones mensuales de control en las que se hará seguimiento de cada uno de los estudiantes.
- f) Tutelar los procesos de evaluación de los distintos módulos profesionales, teniendo en cuenta las aportaciones de los formadores de la empresa y el resultado de las actividades desarrolladas en la misma.

Duodécima. El centro educativo informará a los estudiantes, con anterioridad a la matrícula en el ciclo de acuerdo con el artículo 8.3 del Decreto 100/2014, entre otros, sobre los siguientes aspectos:

- a. Las finalidades de la formación profesional dual.
- b. La distribución temporal de la actividad formativa en el centro educativo y en la empresa colaboradora.
- c. El contenido del convenio de colaboración suscrito entre el centro educativo y la empresa colaboradora.



- d. Régimen de becas.
- e. Normas internas de funcionamiento de la empresa.
- f. Circunstancias que pueden dar lugar a la interrupción, suspensión o exclusión del estudiante del proyecto de Formación Profesional Dual de acuerdo con el reglamento de régimen interno de los centros educativos y el régimen de infracciones y sanciones establecido en las normas de funcionamiento de la empresa.

Decimotercera. La selección del alumnado responde a las siguientes exigencias:

- Criterios académicos generales de acceso a enseñanzas de formación profesional del sistema educativo.
- Realización de pruebas teórico/prácticas en los siguientes módulos/ámbitos:
El desarrollo de estas pruebas podrá ser con la siguiente metodología:
 - De desarrollo.
 - Tipo test.
- Entrevista personal por la empresa colaboradora y/o centro educativo.
- Test psicotécnicos por la empresa colaboradora y/o centro educativo.
- Reconocimiento médico.
- Otros (especificar): calificaciones, y asistencia a clase durante el primer trimestre del primer curso y la motivación del alumnado en caso de empate.

Decimocuarta. Los estudiantes relacionados en el Anexo II cuando cursen segundo curso del ciclo tendrán derecho a beca en las siguientes condiciones:

- Por la Administración educativa, en la cuantía de euros/mes.
- Por la empresa colaboradora, en la cuantía de euros/mes.
- Otras entidades (especificar): en la cuantía deeuros/mes.
- No se concederá beca.

Decimoquinta. En todo momento el alumnado irá provisto en la empresa del DNI y tarjeta de identificación del centro educativo.



Decimosexta. Los estudiantes participantes en los proyectos de formación profesional dual del sistema educativo habrán de someterse al proceso de selección fijado en este convenio de colaboración.

Decimoséptima. Los estudiantes y tutores legales, en su caso, deberán adoptar, suscribiendo el modelo normalizado establecido al efecto (Anexo IV), el compromiso de cumplir las condiciones del proyecto y de la empresa participante establecidas en el convenio de colaboración.

Decimooctava. Se establece formación complementaria:

No.

Sí¹ (especificar):

Decimonovena. Este convenio entra en vigor desde el momento de la firma del mismo y tendrá una duración de cuatro años.

Vigésima. En lo no contemplado en el convenio y sus Anexos será de aplicación el Real Decreto 1529/2012, de 8 de noviembre, y demás normativa de aplicación.

Vigésima primera. El presente convenio podrá extinguirse por mutuo acuerdo, por expiración del tiempo convenido o por denuncia de cualquiera de las partes, que será comunicada a la otra con una antelación mínima de treinta días, arbitrándose en todo caso por la empresa las medidas necesarias para que el alumnado que haya iniciado el proyecto en modalidad dual pueda completarlo, hasta la obtención del título y que estén en todo caso basadas en alguna de las siguientes causas:

- a. Cese de actividades del centro educativo o de la empresa colaboradora.
- b. Fuerza mayor que imposibilite el desarrollo de las actividades programadas.
- c. Incumplimiento de las cláusulas establecidas en el convenio de colaboración, inadecuación pedagógica de las actividades formativas programadas o vulneración de las normas que, en relación con la realización de las actividades programadas, estén en cada caso vigentes.

¹ Su desarrollo se concreta en el programa de formación.



Igualmente se podrá rescindir para un determinado alumno, alumna o grupo de estudiantes, por cualquiera de las partes firmantes, y ser excluido de su participación en el convenio por decisión unilateral del centro educativo, de la empresa colaboradora, o conjunta de ambos, en los siguientes supuestos:

- a. Faltas repetidas de asistencia y/o puntualidad no justificadas, previa audiencia del interesado.
- b. Actitud incorrecta o falta de aprovechamiento, previa audiencia del interesado.

El Secretario General de la Consejería de
Educación y Empleo
(P.D. Resolución de 13 de noviembre 2019,
DOE núm. 223, de 19 de noviembre),

D. RUBÉN RUBIO POLO

El representante legal de
Agrícola Jocle, SL.

DON CLEMENTE PORRO RODRÍGUEZ





RESOLUCIÓN de 22 de abril de 2021, de la Secretaría General, por la que se da publicidad al Convenio para el desarrollo de programas formativos de Formación Profesional Dual en el sistema educativo entre la Consejería de Educación y Empleo y Juan Carlos Guillén Valaer, para el ciclo formativo de Grado Medio de Producción Agropecuaria. (2021061170)

Habiéndose firmado el día 20 de abril de 2021, el Convenio para el desarrollo de programas formativos de Formación Profesional Dual en el sistema educativo entre la Consejería de Educación y Empleo y Juan Carlos Guillén Valaer, para el ciclo formativo de Grado Medio de Producción Agropecuaria, de conformidad con lo previsto en el artículo 8.º del Decreto 217/2013, de 19 de noviembre, por el que se regula el Registro General de Convenios de la Administración de la Comunidad Autónoma de Extremadura.

RESUELVO:

La publicación en el Diario Oficial de Extremadura del convenio que figura como anexo de la presente resolución.

Mérida, 22 de abril de 2021.

La Secretaria General.
PD La Jefa de Servicio de Legislación y
Documentación,
(Resolución de 01/03/2021,
DOE n.º 43, de 4 de marzo)
M.ª MERCEDES ARGUETA MILLÁN



CONVENIO PARA EL DESARROLLO DE PROGRAMAS FORMATIVOS DE FORMACIÓN PROFESIONAL DUAL EN EL SISTEMA EDUCATIVO ENTRE LA CONSEJERÍA DE EDUCACIÓN Y EMPLEO Y JUAN CARLOS GUILLÉN VALAER, PARA EL CICLO FORMATIVO DE GRADO MEDIO DE PRODUCCIÓN AGROPECUARIA.

Mérida, 20 de abril de 2021.

REUNIDOS

De una parte, el Ilmo. Sr. Secretario General de la Consejería de Educación y Empleo de la Junta de Extremadura, don Rubén Rubio Polo, cargo para el que fue nombrado por Decreto 151/2015, de 10 de julio (DOE núm. 1 (extra) de 11 de julio), en virtud de la delegación efectuada mediante Resolución de 13 de noviembre de 2019, de la Consejera (DOE núm. 223, de 19 de noviembre), en representación de la Consejería de Educación y Empleo.

Y de otra, la empresa Juan Carlos Guillén Valaer con NIF ***6946** y domicilio en C/ Luis Hermida, n.º 1 código postal 06400 en Don Benito, de Badajoz, y correo electrónico jcguillencaco@gmail.com y Don Juan Carlos Guillén Valaer, como propietario y representante legal de la misma.

Las partes reconocen capacidad y legitimidad para convenir, a cuyo efecto.

EXPONEN

1. Que el objetivo del presente convenio es la colaboración entre las entidades a las que representan para el desarrollo de un proyecto de formación profesional dual en el sistema educativo.
2. Que el apartado 1 del artículo 75 de la Ley 2/2011, de 4 de marzo, de Economía Sostenible insta a las administraciones educativas y laborales a propiciar la colaboración con las empresas y entidades empresariales, en particular a través de la impartición por éstas, de módulos profesionales incluidos en títulos de formación profesional en sus instalaciones para garantizar que la formación se realice con los equipamientos más actuales [apartado 2.b)].
3. Que el Real Decreto 1529/2012, de 8 de noviembre, por el que se desarrolla el contrato para la formación y el aprendizaje y se establecen las bases de la formación profesional dual, fija en su Título III, bajo la rúbrica Formación profesional dual del sistema educativo, el marco para el desarrollo de proyectos de formación profesional dual en el sistema educativo, con la coparticipación de los centros educativos y las empresas colaboradoras.
4. Que el apartado 1 del artículo 29 del Real Decreto 1529/2012, de 8 de noviembre, establece que los centros educativos autorizados para impartir ciclos formativos de formación profesional podrán suscribir convenios con empresas del sector correspondiente, de acuerdo con lo que determine la normativa autonómica.



5. Que el apartado 5 del artículo 8 del Real Decreto 1147/2011, de 29 de julio, por el que se establece la ordenación general de la formación profesional del sistema educativo indica que con el fin de facilitar al alumnado la adquisición de las competencias correspondientes, las Administraciones educativas, en el marco de sus competencias, promoverán la autonomía pedagógica organizativa y de gestión de los centros que impartan formación profesional, fomentarán el trabajo en equipo del profesorado y el desarrollo de planes de formación, investigación e innovación en su ámbito docente, así como las actuaciones que favorezcan la mejora continua de los procesos formativos.

ACUERDAN

1. Suscribir el presente convenio para el desarrollo de un proyecto de formación profesional dual en el sistema educativo.
2. Incorporar al presente convenio, a lo largo del periodo de vigencia, las relaciones nominales de alumnos y alumnas acogidos al mismo (Anexo II), el programa de formación (Anexo III. a y b) y los documentos necesarios que faciliten su seguimiento y evaluación.
3. Formalizar el presente convenio de acuerdo con las siguientes,

CLÁUSULAS

Primera. El alumnado seleccionado, hasta 1 estudiante, del ciclo formativo de grado medio de Producción Agropecuaria (AGA2-1), desarrollarán las actividades formativas programadas en el Anexo III-a y Anexo III-b en los locales de los centros de trabajo de la empresa colaboradora o, en su caso, en aquellos lugares en los que la empresa desarrolle su actividad productiva, sin que ello implique relación laboral alguna con ninguna de las dependencias pertenecientes a la empresa Juan Carlos Guillén Valaer.

También podrá desarrollarse esta labor en el centro educativo cuando las empresas carezcan de espacios para tales usos, debiendo, en todo caso, ser la docencia impartida por personal de la empresa.

Será en el programa formativo donde se concrete la distribución horaria y jornada de participación de los estudiantes en el centro educativo y en las empresas, pudiéndose organizar por días a la semana, por semanas, por quincenas o por meses.

Segunda. La empresa o centro de trabajo colaborador se compromete al cumplimiento de la programación de las actividades formativas que han sido acordadas con el Centro de Formación del Medio Rural de Don Benito, en Badajoz, a realizar su seguimiento y la valoración del progreso del alumnado y, junto con el tutor o la tutora del mencionado centro educativo, a la revisión de la programación, si una vez iniciado el mismo y a la vista de los resultados, fuera necesario.



Tercera. La empresa o centro de trabajo colaborador nombrará un responsable (tutor/a-coordinador/a) para la coordinación de las actividades formativas a realizar en el centro de trabajo, que garantizará la orientación y consulta del alumno o alumna, facilitará las relaciones con el Departamento de la Familia Profesional implicado del centro educativo, aportará los informes valorativos que contribuyan a la evaluación y facilitará el acceso a la empresa para llevar a cabo las actuaciones de valoración y supervisión del proceso.

Cuarta. La empresa o centro de trabajo colaborador informará a los representantes de los trabajadores de la relación nominal de estudiantes y del contenido del programa formativo (actividades, calendario, horarios y localización) que desarrollarán los alumnos y alumnas sujetos a este convenio.

Quinta. Cualquier eventualidad de accidente que pudiera producirse será contemplada a tenor del Seguro Escolar, de acuerdo con la Reglamentación establecida por el Decreto 2078/1971, de 13 de agosto.

No obstante lo anterior, la Consejería de Educación y Empleo suscribirá un seguro adicional para mejorar indemnizaciones, cubrir daños a terceros o responsabilidad civil.

Sexta. La Administración educativa notificará al Área Funcional de Trabajo e Inmigración del Ministerio Trabajo y Economía Social una copia del presente convenio, y pondrá a su disposición en caso de que lo solicite la relación de alumnos y alumnas que, en cada período de tiempo, estén llevando a cabo el programa formativo en la empresa colaboradora.

Séptima. La Administración educativa podrá proporcionar al tutor/a-coordinador/a y resto de personal de la empresa colaboradora implicados en el proceso de formación y aprendizaje un curso de formación sobre metodología docente y uso de plataformas docentes.

Octava. El centro educativo se compromete al cumplimiento de la programación de las actividades formativas que han sido acordadas con la empresa colaboradora, a realizar su seguimiento y la valoración del progreso de los estudiantes y, junto con el tutor/a de la empresa colaboradora, a la revisión de la programación, si una vez iniciado el mismo y a la vista de los resultados, fuera necesario.

Novena. El centro educativo nombrará un responsable (tutor/a-coordinador/a) para la coordinación de las actividades formativas, que garantizará la orientación y consulta del alumnado y facilitará las relaciones con la empresa colaboradora.

Décima. El profesorado participante en el proyecto de Formación Profesional Dual del ciclo formativo de grado medio de Producción Agropecuaria (AGA2-1), tendrá como funciones:

- a) Participar, en su caso, en la elaboración, revisión y actualización de las programaciones didácticas, fijando el programa formativo de acuerdo con la empresa colaboradora.



- b) Asistir a las reuniones de coordinación del proyecto.
- c) Participar en las actividades de formación organizadas por la Consejería de Educación y Empleo.
- d) Realizar las actividades de coordinación necesarias para el adecuado desarrollo del proyecto.
- e) Evaluar a los y las estudiantes teniendo en cuenta, en su caso, las aportaciones del profesorado de la empresa y el resultado de las actividades desarrolladas en la misma.

Undécima. Las personas designadas como responsables (tutoras/coordinadoras) tendrán las siguientes funciones:

- a) Realizar el seguimiento y coordinación del equipo de docentes y formadores que integren el proyecto, coordinando sus actividades y, en su caso, los departamentos implicados.
- b) Velar por la correcta implantación del nuevo modelo metodológico, curricular y organizativo, coordinando el diseño y desarrollo de la programación didáctica y el programa formativo.
- c) Revisar y trasladar las programaciones didácticas y memorias finales.
- d) Participar en tareas de formación.
- e) Coordinar las reuniones mensuales de control en las que se hará seguimiento de cada uno de los estudiantes.
- f) Tutelar los procesos de evaluación de los distintos módulos profesionales, teniendo en cuenta las aportaciones de los formadores de la empresa y el resultado de las actividades desarrolladas en la misma.

Duodécima. El centro educativo informará a los estudiantes, con anterioridad a la matrícula en el ciclo de acuerdo con el artículo 8.3 del Decreto 100/2014, entre otros, sobre los siguientes aspectos:

- a. Las finalidades de la formación profesional dual.
- b. La distribución temporal de la actividad formativa en el centro educativo y en la empresa colaboradora.
- c. El contenido del convenio suscrito entre el centro educativo y la empresa colaboradora.



- d. Régimen de becas.
- e. Normas internas de funcionamiento de la empresa.
- f. Circunstancias que pueden dar lugar a la interrupción, suspensión o exclusión del estudiante del proyecto de Formación Profesional Dual de acuerdo con el reglamento de régimen interno de los centros educativos y el régimen de infracciones y sanciones establecido en las normas de funcionamiento de la empresa.

Decimotercera. La selección del alumnado responde a las siguientes exigencias:

- Criterios académicos generales de acceso a enseñanzas de formación profesional del sistema educativo.
- Realización de pruebas teórico/prácticas en los siguientes módulos/ámbitos:
El desarrollo de estas pruebas podrá ser con la siguiente metodología:
 - De desarrollo.
 - Tipo test.
- Entrevista personal por la empresa colaboradora y/o centro educativo.
- Test psicotécnicos por la empresa colaboradora y/o centro educativo.
- Reconocimiento médico.
- Otros (especificar): calificaciones, y asistencia a clase durante el primer trimestre del primer curso y la motivación del alumnado en caso de empate.

Decimocuarta. Los estudiantes relacionados en el Anexo II cuando cursen segundo curso del ciclo tendrán derecho a beca en las siguientes condiciones:

- Por la Administración educativa, en la cuantía de euros/mes.
- Por la empresa colaboradora, en la cuantía de euros/mes.
- Otras entidades (especificar): en la cuantía deeuros/mes.
- No se concederá beca.

Decimoquinta. En todo momento el alumnado irá provisto en la empresa del DNI y tarjeta de identificación del centro educativo.



Decimosexta. Los estudiantes participantes en los proyectos de formación profesional dual del sistema educativo habrán de someterse al proceso de selección fijado en este convenio.

Decimoséptima. Los estudiantes y tutores legales, en su caso, deberán adoptar, suscribiendo el modelo normalizado establecido al efecto (Anexo IV), el compromiso de cumplir las condiciones del proyecto y de la empresa participante establecidas en el convenio.

Decimooctava. Se establece formación complementaria:

No.

Sí¹ (especificar):

Decimonovena. Este convenio entra en vigor desde el momento de la firma del mismo y tendrá una duración de cuatro años.

Vigésima. En lo no contemplado en el convenio y sus Anexos será de aplicación el Real Decreto 1529/2012, de 8 de noviembre, y demás normativa de aplicación.

Vigésima primera. El presente convenio podrá extinguirse por mutuo acuerdo, por expiración del tiempo convenido o por denuncia de cualquiera de las partes, que será comunicada a la otra con una antelación mínima de treinta días, arbitrándose en todo caso por la empresa las medidas necesarias para que el alumnado que haya iniciado el proyecto en modalidad dual pueda completarlo, hasta la obtención del título y que estén en todo caso basadas en alguna de las siguientes causas:

- a. Cese de actividades del centro educativo o de la empresa colaboradora.
- b. Fuerza mayor que imposibilite el desarrollo de las actividades programadas.
- c. Incumplimiento de las cláusulas establecidas en el convenio, inadecuación pedagógica de las actividades formativas programadas o vulneración de las normas que, en relación con la realización de las actividades programadas, estén en cada caso vigentes.

¹ Su desarrollo se concreta en el programa de formación.



Igualmente se podrá rescindir para un determinado alumno, alumna o grupo de estudiantes, por cualquiera de las partes firmantes, y ser excluido de su participación en el convenio por decisión unilateral del centro educativo, de la empresa colaboradora, o conjunta de ambos, en los siguientes supuestos:

- a. Faltas repetidas de asistencia y/o puntualidad no justificadas, previa audiencia del interesado.
- b. Actitud incorrecta o falta de aprovechamiento, previa audiencia del interesado.

El Secretario General de la Consejería de
Educación y Empleo
(P.D. Resolución de 13 de noviembre 2019,
DOE núm. 223, de 19 de noviembre),

D. RUBÉN RUBIO POLO

El representante legal de
la empresa Juan Carlos Guillén Valaer,

D. JUAN CARLOS GUILLÉN VALAER





RESOLUCIÓN de 23 de abril de 2021, de la Secretaría General, por la que se da publicidad al Convenio de Cooperación educativa entre la Universidad de Extremadura y la Consejería de Agricultura, Desarrollo Rural, Población y Territorio. (2021061171)

Habiéndose firmado el día 8 de abril de 2021, el Convenio de Cooperación educativa entre la Universidad de Extremadura y la Consejería de Agricultura, Desarrollo Rural, Población y Territorio, de conformidad con lo previsto en el artículo 8.º del Decreto 217/2013, de 19 de noviembre, por el que se regula el Registro General de Convenios de la Administración de la Comunidad Autónoma de Extremadura.

RESUELVO:

La publicación en el Diario Oficial de Extremadura del convenio que figura como anexo de la presente resolución.

Mérida, 23 de abril de 2021.

La Secretaria General.
PD La Jefa de Servicio de Legislación y
Documentación,
(Resolución de 01/03/2021,
DOE n.º 43, de 4 de marzo)

M.ª MERCEDES ARGUETA MILLÁN



CONVENIO DE COOPERACION EDUCATIVA ENTRE LA UNIVERSIDAD
DE EXTREMADURA Y LA CONSEJERÍA DE AGRICULTURA,
DESARROLLO RURAL, POBLACIÓN Y TERRITORIO.

Mérida, 8 de abril de 2021.

De una parte, D. Antonio Hidalgo García, Rector Magnífico de la Universidad de Extremadura, en virtud de nombramiento efectuado por Decreto 2/2019, de 8 de enero (DOE n.º 6, de 10 de enero de 2019) en el ejercicio de las facultades que le confiere el artículo 93.h) del Decreto 65/2003, de 8 de mayo, por el que se aprueban los Estatutos de la Universidad de Extremadura

De otra, D.ª María Curiel Muñoz, Secretaria General de la Consejería de Agricultura, Desarrollo Rural, Población y Territorio, cargo que ostenta en virtud de nombramiento por Decreto 71/2019, de 16 de julio, publicado en el DOE n.º 137, de 17 de julio de 2019, interviene en nombre y representación de la Consejería referida, en virtud de la delegación de firma otorgada por Resolución de 23 de julio de 2019 (publicado en el DOE n.º 144, de 26 de julio de 2019), de la Consejera de Agricultura, desarrollo Rural, Población y Territorio, por la que se delegan determinadas competencias, así como la firma de resoluciones y actos, en la Secretaría General de la Consejería.

Se reconocen ambas partes con poder, competencia y legitimación bastante para formalizar el presente Convenio de Cooperación Educativa.

MANIFIESTAN

1. Que la Consejería de Agricultura, Desarrollo Rural, Población y Territorio, está interesada en contribuir a la formación de titulados universitarios en los ámbitos específicos del sector/rama: Sistemas de Información Geográfica y Teledetección, Infraestructura de Datos Espaciales, Cartografía, Geografía y Ordenación del Territorio.
2. Que estando interesados en establecer un Convenio de Cooperación Educativa al amparo del Real Decreto 592/2014, de 11 de julio (BOE n.º 148, de 30 de julio), sobre la regulación de las prácticas académicas externas de los estudiantes universitarios, atendiendo a lo preceptuado en su artículo 7, en relación con la formalización de estos Convenios de Cooperación Educativa

ACUERDAN

Firmar el presente convenio para facilitar la realización de prácticas curriculares y extracurriculares de estudiantes de la Universidad de Extremadura en la Consejería de Agricultura, Desarrollo Rural, Población y Territorio y que se desarrollará atendiendo a las siguientes



CLÁUSULAS

1. Las relaciones entre el estudiante, la entidad colaboradora y la UEX se regirá por lo que se establezca en el Plan Formativo, en cumplimiento de los artículos 6 y 7 del Real Decreto 592/2014.
2. La relación estudiante-entidad colaboradora no supondrá más compromiso para la entidad que el estipulado en este convenio y en el mencionado Real Decreto, ni del mismo se derivará ningún tipo de relación contractual.
3. Las prácticas curriculares tendrán la duración establecida en la memoria verificada del Título, mientras que las extracurriculares, de carácter voluntario, no deberían superar el 50% del curso académico, a fin de que el estudiante pueda compatibilizar las prácticas externas con los estudios correspondientes en la Universidad. Para optar a cualquiera de estas dos modalidades de prácticas, los estudiantes tendrán que estar matriculados en alguna de las enseñanzas de la UEX o de sus Centros Adscritos, con preferencia para los que cursen prácticas curriculares en caso de plazas limitadas. En virtud de la movilidad, a través de los programas nacionales e internacionales específicos, también podrán acogerse a este convenio los estudiantes de otras universidades que se encuentren realizando estudios en la UEX. Los estudiantes no podrán mantener ninguna vinculación contractual con la empresa o institución en la que realicen las prácticas.
4. La Consejería de Agricultura, Desarrollo Rural, Población y Territorio, ofrecerá anualmente, según sus posibilidades y de acuerdo con el Centro correspondiente de la Universidad de Extremadura, un número concreto de plazas.
5. La Universidad de Extremadura propondrá un número determinado de estudiantes para realizar las prácticas, de entre los que la Consejería de Agricultura, Desarrollo Rural, Población y Territorio, seleccionará aquéllos que, a su juicio, resulten más idóneos en función de las características del Departamento donde vayan a integrarse, acomodando el proyecto formativo con las tareas de:
 - Recogida, tratamiento y análisis de datos para su publicación en las plataformas de SITEX e IDEEX, su posible incorporación a los diferentes instrumentos de ordenación territorial y/o posibles estudios sobre el territorio.
 - Desarrollo de aplicaciones de mejoras de las plataformas SITEX e IDEEX.
 - Geoprocesamiento de datos territoriales.
 - Tratamiento de Bases de datos cartográficas y fotogramétricas.



- Estudios relacionados con la Ordenación del Territorio, Agenda Urbana, Cartografía topográfica, Cartografía Temática, Ortofotografías, Modelos Digitales del Terreno, Sistemas de Posicionamiento, software de geoprocесamientos, Big Data aplicada al territorio, desarrollo de aplicaciones sobre geodatos.
6. Con la finalidad de mantener actualizado, en todo momento, el registro de estudiantes participantes en el presente Convenio, la Consejería de Agricultura, Desarrollo Rural, Población y Territorio, comunicará a la Universidad de Extremadura cualquier alta y baja de estudiantes acogidos a este convenio, así como cualquier incidencia destacable.
 7. Los estudiantes en prácticas se registrarán por los derechos y deberes enumerados en el artículo 9 del RD 592/2014 sobre la regulación de las prácticas académicas externas de los estudiantes universitarios.
 8. Se nombrará un tutor profesional de la entidad colaboradora y otro académico de la Universidad de Extremadura, con las funciones, derechos y deberes que se recogen en los artículos 10, 11 y 12 del mencionado Real Decreto. La Universidad reconocerá y certificará la labor desarrollada por la empresa como entidad colaboradora, así como a sus tutores.
 9. Al finalizar las prácticas, el tutor de la entidad colaboradora deberá emitir un informe final al Centro correspondiente y, si procede o así se acuerda, un informe intermedio, con mención expresa a las competencias genéricas y específicas del proyecto formativo.
 10. La Universidad de Extremadura informará de la firma del presente convenio a la Dirección Provincial del Seguro Escolar, solicitando la extensión de dicho seguro a la realización de las prácticas. La eventualidad de un accidente será cubierta por el Seguro Escolar y por una Póliza de Responsabilidad Civil para Estudiantes en Prácticas suscrita por la Universidad de Extremadura. De la misma manera, también suscribirá un Seguro de Accidentes para los mayores de 28 años, al no disponer de cobertura del Seguro Escolar.
 11. No podrá formalizarse contrato de trabajo entre la Consejería de Agricultura, Desarrollo Rural, Población y Territorio y el estudiante, mientras no se revoque expresamente o finalice este Convenio de Cooperación Educativa respecto del estudiante afectado.
 12. La firma del presente convenio no otorgará derecho a las partes, para la utilización de los logotipos o de los símbolos de la parte contraria salvo que sea expresamente autorizado para ello
 13. El presente Convenio entrará en vigor en el momento de su firma y tendrá una duración de dos años, prorrogable por un periodo de hasta dos años adicionales si no existe denuncia previa por alguna de las partes. No obstante, ambas partes se reservan la facultad de



rescindir unilateralmente este convenio en cualquier momento, si media causa justificada y suficiente, comunicándose por escrito a la otra con una antelación de diez días. En este supuesto, los estudiantes que se encuentren realizando las prácticas en esa empresa tendrán derecho a concluir las mismas, en la misma empresa si fuera posible o en otra que le facilitará su Centro universitario.

14. Las partes firmantes se comprometen a cumplir con la Ley de Protección de Datos de Carácter Personal en vigor.
15. Las dudas y las controversias que pudiesen plantearse sobre la interpretación y la ejecución del presente Convenio podrán solventarse de mutuo acuerdo entre las partes. En defecto de acuerdo, las cuestiones litigiosas que puedan surgir, se resolverán mediante la jurisdicción contencioso administrativa, en la manera regulada en la Ley 29/1998 de 13 de Julio, de la Jurisdicción Contencioso Administrativa.

Y estando conformes, ambas partes firman este convenio por duplicado en el lugar y fecha indicados.

Por la Universidad de Extremadura
(Decreto 2/2019, de 8 de enero),

Por la Consejería de Agricultura,
Desarrollo Rural, Población y Territorio
(PA. Resolución de 23 de julio de 2019),

ANTONIO HIDALGO GARCÍA
Rector Magnífico

MARIA CURIEL MUÑOZ
Secretaria General

• • •





CONSEJERÍA DE SANIDAD Y SERVICIOS SOCIALES

RESOLUCIÓN de 15 de abril de 2021, de la Secretaría General, por la que se aprueba la convocatoria pública de concesión de subvenciones destinadas a la financiación de proyectos de entidades de personas afectadas por una enfermedad crónica y/o de sus familiares, desarrollados en el ámbito de la Comunidad Autónoma de Extremadura para el año 2021. (2021061211)

La Ley 10/2001, de 28 de junio, de Salud de Extremadura expone una incuestionable política tendente a la efectiva participación democrática de todos los sectores sociales en el Sistema Sanitario Público de Extremadura, así como en la elaboración de las distintas acciones públicas en materia de salud. Entre sus principios inspiradores, tienen un carácter esencial la concepción integral de la salud, la participación social y comunitaria y el fomento del conocimiento sobre el ejercicio de los derechos y deberes de la ciudadanía.

En este sentido, el Plan de Salud de Extremadura 2013-2020 propugna que el conjunto de la organización sanitaria desarrolle sus funciones en consonancia con el nivel de competencia otorgado, pero con intervenciones que deberán estar presididas por una orientación hacia, entre otras, la participación de la sociedad entendida como un proceso por el cual los individuos, las familias y los grupos sociales en general, se hacen cargo de su propia salud y bienestar, lo mismo que la de la comunidad de la que forman parte.

La participación comunitaria en salud es un proceso de autotransformación de las personas en función de sus propias necesidades y las de su comunidad, que crea en ellas un sentido de responsabilidad sobre la salud y la capacidad de actuar en el desarrollo comunal. Esto les permite ser agentes de su propio desarrollo, en lugar de beneficiarios pasivos de la ayuda al desarrollo.

Desde la solidaridad y el altruismo, personas enfermas, familiares y otras personas se asocian constituyendo grupos de ayuda con la finalidad de paliar, en la medida de lo posible, los efectos que determinadas enfermedades tienen sobre quienes las padecen y sus familiares, realizando un trabajo desinteresado, una acción complementaria a la que prestan los servicios públicos, tanto sociales como sanitarios.

En el ámbito del Sistema Sanitario Público de Extremadura, la Consejería de Sanidad y Servicios Sociales pretende seguir impulsando y facilitando la acción solidaria de las fundaciones y asociaciones sin ánimo de lucro de personas afectadas por una enfermedad crónica y/o de sus familiares de la Comunidad Autónoma de Extremadura en la labor de información, apoyo y orientación, a través de la financiación de los gastos de proyectos destinados a la atención de estos.



El Decreto del Presidente 16/2019, por el que se modifica la denominación, el número y las competencias de las Consejerías que conforman la Administración de la Comunidad Autónoma de Extremadura, establece las competencias en materia de sanidad a la Consejería de Sanidad y Servicios Sociales. Por su parte, el Decreto 163/2019, de 29 de octubre, por el que se establece la estructura orgánica de dicha Consejería atribuye en su artículo 3 a la Dirección General de Planificación, Formación y Calidad Sanitarias y Sociosanitarias, el impulso y la coordinación de la participación comunitaria en salud mediante el fomento de las relaciones con organizaciones sanitarias no gubernamentales, con los ciudadanos y con las asociaciones de pacientes y familiares.

La Orden de 29 de junio de 2020, establece las bases reguladoras de las subvenciones a otorgar por la Consejería de Sanidad y Servicios Sociales en materia de participación comunitaria en salud (DOE n.º 129, de 6 de julio de 2020), regulando en su capítulo II la línea de proyectos dirigidos a entidades de personas afectadas por una enfermedad crónica y/o de sus familiares.

Por lo anteriormente expuesto, en virtud de la competencia que me atribuye el artículo 23 de la Ley 6/2011, de 23 de marzo, de Subvenciones de la Comunidad Autónoma de Extremadura,

RESUELVO:

Primero. Objeto y bases reguladoras.

1. La presente resolución tiene por objeto la convocatoria de las subvenciones para la financiación de proyectos de entidades de personas afectadas por una enfermedad crónica y/o de sus familiares desarrollados en el ámbito de la Comunidad Autónoma de Extremadura para el año 2021, al amparo de lo dispuesto en los capítulos I y II de la Orden de 29 de junio de 2020, por la que se establecen las bases reguladoras de las subvenciones a otorgar por la Consejería de Sanidad y Servicios Sociales en materia de participación comunitaria en salud (DOE n.º 129, de 6 de julio de 2020), siendo dichas bases de aplicación en todo lo no expresamente regulado o previsto en esta convocatoria.
2. Los proyectos versarán sobre las siguientes materias relacionadas con la información, sensibilización, formación, promoción y prevención de la enfermedad, así como la asistencia, rehabilitación y reinserción.

Segundo. Entidades beneficiarias.

1. Podrán solicitar las subvenciones las siguientes entidades:
 - a) Fundaciones y asociaciones sin ánimo de lucro de personas afectadas por una enfermedad crónica y/o de sus familiares o federación de las mismas, de ámbito de actuación regional o provincial y con razón social en la Comunidad Autónoma de Extremadura.



- b) Asociaciones y federaciones sin ánimo de lucro de personas afectadas por una enfermedad crónica y/o de sus familiares, de ámbito de actuación nacional, con sede en la Comunidad Autónoma de Extremadura.
2. Sólo podrá presentarse un proyecto por entidad.
 3. No podrá ser beneficiaria de la subvención una asociación que forma parte de una federación que resulte beneficiaria en esta misma convocatoria.
 4. Se exceptúan expresamente como entidad beneficiaria a las entidades sin ánimo de lucro de personas afectadas por conductas adictivas y discapacidad y/o de sus familiares, y a las de personas afectadas por trastorno mental o enfermedad mental.
 5. No podrán solicitar subvención aquellas asociaciones o federaciones que obtengan subvención nominativa para el mismo proyecto financiado, en los Presupuestos Generales de la Comunidad Autónoma de Extremadura en el año 2021.

Las entidades no podrán estar incurso en las prohibiciones para obtener la condición de beneficiario señalados en los apartados 2 y 3 del artículo 12 de la Ley 6/2011, de 23 de marzo, de Subvenciones de la Comunidad Autónoma de Extremadura.

Tercero. Procedimiento de concesión y de convocatoria de las subvenciones.

1. El procedimiento de concesión es de concurrencia competitiva y mediante convocatoria pública periódica, que comprenderá una fase de comparación de las solicitudes presentadas con la finalidad de establecer una prelación entre las mismas de acuerdo con los criterios objetivos de otorgamiento señalados en el apartado décimo de esta resolución.
2. Se concederá la subvención a aquellas entidades solicitantes que, reuniendo los requisitos establecidos, hayan obtenido una mayor valoración en aplicación de los mencionados criterios objetivos, teniendo como límite la cuantía global de los créditos presupuestarios fijados en esta convocatoria, y en su caso la resultante del aumento de la cuantía inicial, que no podrá superar el 20% de la misma, o de la cuantía que corresponda cuando tal incremento sea consecuencia de una generación o incorporación de crédito o cuando se trate de créditos declarados ampliables. En todo caso, dicho aumento deberá producirse antes de resolver el procedimiento de concesión de las subvenciones, sin necesidad de una nueva convocatoria.

Cuarto. Financiación.

Para la presente convocatoria se destinará una cantidad global de 219.800 euros con cargo a la posición presupuestaria 110020000/G/212A/48900 y código de proyecto 20160084, fondo CAG0000001, de los Presupuestos Generales de la Comunidad Autónoma de Extremadura para el año 2021.

**Quinto. Cuantía de la subvención.**

1. La cuantía máxima subvencionable por proyecto será de 30.000 euros.
2. La cuantía de la subvención otorgada podrá ser igual o inferior a los costes del proyecto presentado. La diferencia entre la cuantía del proyecto presentado y la cantidad subvencionada deberá ser financiada por la entidad solicitante.
3. Los criterios para la determinación de la cuantía individualizada de la subvención serán establecidos en función de la puntuación obtenida mediante la aplicación de la siguiente tabla, siendo necesario obtener un mínimo de 22 puntos para optar a ella:

| Puntuación (según criterios objetivos de otorgamiento) | Importe a subvencionar (Euros) |
|---|---|
| 52 - 60 | 30.000,00 |
| 50 - 51 | 28.000,00 |
| 48-49 | 26.000,00 |
| 46-47 | 24.000,00 |
| 44-45 | 22.000,00 |
| 42-43 | 20.000,00 |
| 40-41 | 18.000,00 |
| 38-39 | 16.000,00 |
| 36-37 | 14.000,00 |
| 34-35 | 12.000,00 |
| 32-33 | 10.000,00 |
| 30-31 | 8.000,00 |



| Puntuación (según criterios objetivos de otorgamiento) | Importe a subvencionar (Euros) |
|---|---|
| 28-29 | 6.000,00 |
| 26-27 | 4.000,00 |
| 24-25 | 2.000,00 |
| 22-23 | 1.000,00 |

4. El crédito máximo disponible para esta convocatoria de subvención será distribuido por orden decreciente en función de la puntuación obtenida por cada entidad solicitante.

Excepcionalmente, cuando dos o más proyectos obtengan la misma puntuación y no exista crédito suficiente para cubrir la totalidad de aquellos, el desempate se realizará atendiendo a la mayor puntuación obtenida en los criterios de valoración según el orden establecido en el apartado décimo. En caso de persistir el empate se atenderá a la fecha, hora y minuto de registro de la solicitud.

Sexto. Gastos subvencionables.

1. Sin perjuicio de lo establecido en el artículo 5 de la Orden de 29 de junio de 2020, por la que se establecen las bases reguladoras de las subvenciones a otorgar por la Consejería de Sanidad y Servicios Sociales en materia de participación comunitaria en salud, tendrán específicamente la consideración de gastos subvencionables los relativos a:

- a) Costes indirectos. Serán subvencionables los siguientes gastos de mantenimiento del inmueble donde tenga su sede la entidad beneficiaria:

Alquiler, suministros de agua, energía eléctrica, teléfono e internet, gastos de limpieza, gastos de comunidad o materiales fungibles de oficina, que correspondan al periodo en que efectivamente se realiza la actividad y en la parte atribuible al proyecto subvencionado.

En ningún caso los costes indirectos podrán superar el 20% del coste total subvencionable, incluidos los gastos a los que se refiere el apartado 3 del mencionado artículo 5 que no podrán superar el 5% del total de la subvención.



b) Costes directos. Serán subvencionables los siguientes gastos:

1º. Los derivados del desarrollo de las actividades contempladas en el proyecto. Se incluyen en estos gastos los generados por las campañas de información, sensibilización, promoción y prevención a través de los medios de comunicación social.

2º. Los relativos a la contratación de servicios a profesionales autónomos como apoyo técnico al proyecto y/o contratación laboral del personal vinculado a las entidades solicitantes indispensables para la realización de la actividad.

El pago por horas de ponencia no podrá superar la cuantía que tenga establecida la Escuela de Administración Pública de Extremadura para el año 2021.

3º. Los gastos de personal que realice las funciones de planificación, coordinación, dirección y evaluación del proyecto que no podrán superar el 10% del coste total subvencionable.

4º. Los desplazamientos y dietas indispensables para la ejecución de las actividades contempladas en el proyecto.

Tanto los desplazamientos como las dietas deberán estar debidamente acreditados, especificando los motivos y fechas de realización conforme al anexo II de esta convocatoria. Para el abono de estos gastos se tendrá en cuenta lo dispuesto en la normativa vigente en materia de indemnizaciones por razón del servicio.

2. No serán subvencionables los gastos relacionados con restauración, bares, ocio y esparcimiento.

Séptimo. Solicitud: Plazo, forma de presentación y subsanación.

1. El plazo de presentación de solicitudes y de la documentación referida en el apartado octavo será de siete días hábiles a contar desde el día siguiente al de la publicación simultánea en el Diario Oficial de Extremadura de esta resolución de convocatoria y del extracto al que se refiere el artículo 16 q) de la Ley 6/2011, de 23 de marzo de Subvenciones de la Comunidad Autónoma de Extremadura.

2. Las solicitudes, que se ajustarán al modelo del anexo I de la presente resolución, irán dirigidas a la Secretaria General de la Consejería de Sanidad y Servicios Sociales y podrán ser presentadas, en los lugares contemplados en el artículo 7.1 del Decreto 257/2009, de 18 de diciembre, por el que se implanta un Sistema de Registro Único y se regulan las funciones administrativas del mismo en el ámbito de la Administración de la Comunidad Autónoma de Extremadura, o en cualquiera de los lugares establecidos en el artículo 16.4 de la Ley 39/2015, de 1 de octubre, del Procedimiento Administrativo Común de las Administraciones Públicas.



Las solicitudes que se formulen a través de las oficinas de Correos se presentarán en sobre abierto, al objeto de que se haga constar por la persona responsable la fecha, hora y minuto de presentación.

3. Una vez recibida la solicitud, si presentara defectos o resultara incompleta la documentación administrativa, se requerirá a la entidad interesada para que en el plazo de diez días subsane la falta o acompañe la documentación que se determine, con indicación de que si así no lo hiciere, se le tendrá por desistido de su pretensión, previa resolución expresa de la Secretaria General de la Consejería de Sanidad y Servicios Sociales, de acuerdo con lo previsto en el artículo 68 de Ley 39/2015, de 1 de octubre, del Procedimiento Administrativo Común de las Administraciones Públicas.

Sin perjuicio de lo anterior, no será objeto de subsanación el contenido del proyecto y la documentación necesaria para poder valorar los criterios objetivos de otorgamiento de la subvención referidos en el apartado décimo.

Octavo. Documentación a acompañar a la solicitud.

1. Las solicitudes irán acompañadas, en su caso, de la siguiente documentación administrativa:
 - a) DNI de la persona representante legal de la entidad beneficiaria.
 - b) Documentación acreditativa de la condición de representante legal de la entidad beneficiaria, así como de la facultad para solicitar la subvención a fecha de presentación de solicitud.
 - c) Estatutos actualizados.
 - d) Acta de la composición de la junta directiva.
 - e) Certificado de inscripción en el Registro General de Asociaciones de la Junta de Extremadura. En el caso de asociaciones o federaciones de ámbito de actuación nacional con sede en Extremadura, deberá aportarse certificado de inscripción en el Registro de Asociaciones del Ministerio del Interior.
 - f) Si el proyecto presentado cuenta con personal que vaya a desarrollar actividades en las que participen menores de edad, deberá indicarlo en el mismo y aportar certificados del Registro Central de delincuentes sexuales de cada uno de ellos actualizados a fecha de presentación de solicitudes.

La documentación relativa a los apartados a) y e) deberá ser aportada en el caso de que la entidad se oponga a su comprobación de oficio por el órgano gestor. Salvo para el apartado



f), el resto de los documentos, siempre que no hubiera sufrido modificación y que no hubieran transcurrido más de cinco años, podrán ser señalados en la solicitud en los términos del punto 4 de este apartado.

2. No obstante, en lo que se refiere a la documentación acreditativa de no estar incurso en prohibición para obtener la condición de beneficiario/a bastará con cumplimentar una declaración responsable de la persona representante legal de la entidad solicitante incluida en el modelo el anexo I.

Asimismo, la justificación de encontrarse al corriente de sus obligaciones tributarias y con la Seguridad Social se realizará, tanto para la concesión de la subvención como para hacer efectivo el pago, mediante la declaración responsable de la persona representante legal de la entidad.

3. Para poder valorar los criterios objetivos de otorgamiento de la subvención, la entidad deberá aportar la siguiente documentación:

A) Para la valoración de la primera fase:

- Estructura del proyecto: será necesaria la presentación de un proyecto estructurado y detallado según los ítems del apartado décimo.

B) Para la valoración de la segunda fase:

- Difusión del proyecto: Certificado expedido por la secretaría de la entidad indicando los medios de difusión.
- Voluntariado: Declaración responsable de cada persona voluntaria que participan en el proyecto, y en el que se indique DNI y tarea a desarrollar. En el caso de ser profesional sanitario o sociosanitario señalar la profesión y el centro público al que pertenecen.
- Recursos comunitarios: Certificado expedido por la secretaría de la entidad en el que conste las instalaciones e inmuebles en las que se vaya a desarrollar las actividades del proyecto.
- Ámbito Local: Certificado expedido por la secretaría de la entidad en la que se detallen los municipios a los que se dirige el proyecto.
- Número de personas asociadas: Certificado expedido por la secretaría de la entidad indicando el número.



- Federaciones: Certificado expedido por la secretaría de la entidad en el que consten las asociaciones que participan en el proyecto.
 - Ámbito de actuación: Certificado expedido por la secretaría de la entidad en el que se acrediten las sedes o delegaciones en la Comunidad Autónoma de Extremadura.
4. Toda la documentación deberá estar actualizada a fecha de solicitud, no obstante en el caso de que los documentos exigidos ya estuvieran en poder de la Junta de Extremadura, no será necesaria su presentación, siempre que se cumplan los siguientes requisitos:
- Que se haga constar en la solicitud la fecha y el órgano o dependencia en que fueron presentados.
 - Que no hayan transcurrido más de cinco años desde la finalización del procedimiento al que correspondan.

Noveno. Ordenación, instrucción y resolución del procedimiento de concesión de subvenciones y plazo para la notificación de la resolución.

1. El órgano competente para la ordenación e instrucción del procedimiento será la Dirección General de Planificación, Formación y Calidad Sanitarias y Sociosanitarias, que podrá realizar de oficio cuantas actuaciones estime necesarias para la determinación, conocimiento y comprobación de los datos en virtud de los cuales debe formularse la propuesta de resolución.
2. Para la evaluación de las solicitudes se constituirá una Comisión de Valoración, que se registrará en cuanto a su funcionamiento por lo dispuesto en la normativa aplicable a los órganos colegiados.
3. La composición de la Comisión de Valoración será la que sigue:
 - Presidencia: El Director General de Planificación, Formación y Calidad Sanitarias y Sociosanitarias, o persona en quien delegue.
 - Vocalías: D.^a María del Pilar Dávila Dávila y D.^a María del Carmen Salcedo Quirós, personal técnico de la Dirección General de Planificación, Formación y Calidad Sanitarias y Sociosanitarias.
 - Secretaría: D.^a Noelia Acevedo Moreno personal funcionario de la Dirección General de Planificación, Formación y Calidad Sanitarias y Sociosanitarias.



4. Corresponde a la Comisión de Valoración:

- Recabar cuanta documentación e informes considere necesarios para la mejor valoración de las solicitudes.
- Emitir el informe de valoración.

5. A la vista del expediente y del informe de la Comisión de Valoración, la Dirección General de Planificación, Formación y Calidad Sanitarias y Sociosanitarias, formulará la propuesta de resolución debidamente motivada. Dicha propuesta no podrá separarse del informe de la Comisión de Valoración.

6. La concesión de subvenciones será resuelta y notificada por la Secretaría General de la Consejería de Sanidad y Servicios Sociales, u órgano en quién delegue, en el plazo máximo de seis meses a partir de la publicación de esta convocatoria, en el "Diario Oficial de Extremadura". La falta de notificación de la resolución expresa en plazo, legitima a la entidad interesada para entenderla desestimada por silencio administrativo. Frente a la resolución expresa o presunta del procedimiento, la entidad podrá interponer los recursos procedentes de conformidad con la normativa vigente.

7. La resolución de concesión contendrá las entidades solicitantes a las que se concede esta subvención, el proyecto subvencionado, las condiciones impuestas y las menciones de identidad y publicidad; y hará constar, en su caso, la desestimación expresa de las restantes solicitudes. Además, podrá incluir una relación ordenada de todas las solicitudes que, cumpliendo con las condiciones administrativas y técnicas establecidas en esta resolución para adquirir la condición de entidades beneficiarias, no hayan sido estimadas por rebasarse la cuantía máxima del crédito fijado en esta convocatoria, con indicación de la puntuación otorgada a cada una de ellas en función de los criterios objetivos de valoración.

Décimo. Criterios objetivos de otorgamiento de la subvención.

1. Para otorgar esta subvención se tendrá en cuenta los criterios objetivos de valoración según el orden que se establece a continuación y según la puntuación mínima exigida en cada fase.

A. Fase primera. La puntuación mínima exigida en esta fase es de 14 puntos. El proyecto que no alcance este mínimo no podrá ser valorado en la fase siguiente.

Estructura del proyecto: El proyecto presentado se estructurará y detallará según los ítems relacionados a continuación, concediéndose un máximo de 19 puntos, de conformidad con el baremo siguiente:



- a) **Fundamentación:** Se apoya técnicamente en estudios o publicaciones científicas incluyendo la referencia en la bibliografía del proyecto, que tendrá una extensión máxima de tres páginas. Se concederán 2 puntos.
- b) **Objetivos:** Se describe de forma detallada el objetivo general y los objetivos específicos. Se concederán 2 puntos.
- c) **Actividades formativas e informativas:** Se otorgará 1 punto por cada 5 actividades a realizar en el proyecto, hasta un máximo de 3 puntos.
- d) **Metodología:** Se detalla la metodología propuesta para cada una de las actividades contempladas. Se concederá 1 punto.
- e) **Temporalidad:** El proyecto contiene un apartado donde se especifican las fechas concretas del desarrollo de las actividades. Se concederá 1 punto.
- f) **Recursos humanos y materiales:** El proyecto presenta una descripción detallada en número y tipo de los recursos materiales y en número y perfil de los recursos humanos para las actividades contempladas. Se concederá 1 punto.
- g) **Presupuesto:** El proyecto contiene el presupuesto detallado y desglosado por partidas para cada una de las actividades. Se concederán 2 puntos.
- h) **Modelo e instrumentos de evaluación:** Se utilizan indicadores cuantitativos y cualitativos en la evaluación del proyecto y se incluye el modelo o instrumento de evaluación a utilizar. Se concederá 1 punto.
- i) **Las actividades del proyecto no son realizadas por el Sistema Sanitario Público.** Se concederá 1 punto.
- j) **El proyecto describe e identifica actividades de participación comunitaria en salud, encuadradas dentro de los objetivos y líneas de actuación de la participación comunitaria en salud del vigente Plan de Salud de Extremadura.** Se otorgará 1 punto por cada actividad identificada, hasta un máximo de 5.

B. Fase segunda. Esta fase no está sujeta a puntuación mínima.

1º. Difusión del proyecto.

Si el proyecto contempla actuaciones en los medios de comunicación locales, regionales, o nacionales e Internet, se concederán hasta un máximo de 2 puntos conforme al siguiente reparto:



- a) Si contempla actuaciones en los medios de comunicación de ámbito local, regional, o nacional se concederá 1 punto.
- b) Si las actuaciones previstas en el proyecto se contemplan a través de la página Web de la entidad, se concederá 1 punto.

2º. Voluntariado.

Si el proyecto contempla participación voluntaria se puntuará conforme a lo siguiente hasta un máximo de 8 puntos:

- a) De profesionales de centros del sistema público de Extremadura. Se otorgará 1 punto por cada profesional sanitario o sociosanitario que participe en el proyecto, hasta un máximo de 4 puntos.
- b) De personal distinto del contemplado en el punto anterior en la realización de las actividades. Se otorgará 1 punto por cada dos personas voluntarias que participen, hasta un máximo de 4 puntos.

3º. Recursos comunitarios.

Coordinación y utilización de los recursos comunitarios del entorno (sociales, sanitarios y educativos) entendiéndose por éstos las instalaciones e inmuebles de las distintas entidades públicas o privadas que colaboren en el proyecto. Se otorgará 1 punto por cada recurso que participe en el desarrollo del proyecto, hasta un máximo de 3 puntos.

4º. Ámbito local.

Entorno municipal al que se dirige el proyecto, hasta un máximo de 10 puntos:

- a) A Municipios de varias zonas de salud de las dos provincias: Se otorgará 1 punto por cada 2 zonas de salud hasta un máximo de 10 puntos.
- b) A Municipios de al menos 6 zonas de salud de una provincia: Se otorgará 1 punto por cada 2 zonas de salud hasta un máximo de 5 puntos.
- c) A Municipios de entre una y cinco zonas de salud de una provincia: 1 punto.

5º. Personas asociadas.

Se valorará el número de personas asociadas a la entidad que presenta el proyecto hasta un máximo de 8 puntos, de conformidad con lo que sigue:



- a) Más de 1000: 8 puntos.
- b) Entre 501 y 1000: 6 puntos.
- c) Entre 101 y 500: 4 puntos.
- d) Entre 50 y 100: 2 puntos.
- e) Menos de 50: 1 punto.

6º. Federaciones.

Presentación del proyecto por una federación de la Comunidad Autónoma de Extremadura: 5 puntos.

7º. Ámbito regional.

Presentación del proyecto por una asociación de ámbito de actuación regional con implantación en las dos provincias y con al menos 5 sedes o delegaciones en la Comunidad Autónoma de Extremadura: 5 puntos.

2. Para optar a una subvención, el proyecto deberá obtener un mínimo de 22 puntos en la suma de las dos fases, de conformidad con lo previsto en el punto 3 del apartado quinto. La acreditación de estos extremos se realizará mediante la presentación de la documentación detallada en el apartado octavo.

Decimoprimer. Renuncia y distribución del crédito.

Notificada la resolución de concesión, la entidad beneficiaria podrá renunciar a la misma en el plazo de cinco días hábiles a partir de su publicación en el Diario Oficial de Extremadura. En tal caso, y siempre que con ello se haya liberado suficiente crédito, la Secretaría General de la Consejería de Sanidad y Servicios Sociales podrá acordar, sin necesidad de una nueva convocatoria, el destino de esos créditos de acuerdo con el siguiente orden:

Primero: Para completar la subvención de aquellas entidades beneficiarias que, por falta de crédito, no les concedieron la totalidad del importe del proyecto que, por puntuación, les hubiera correspondido. En tal caso, procederá la modificación de la resolución de concesión.

Segundo: Para conceder una subvención a aquellas entidades que por falta de crédito se encuentran en la relación ordenada a la que alude el punto 7 del apartado noveno.

En ambos supuestos, la Secretaría General de la Consejería de Sanidad y Servicios Sociales comunicará a las entidades interesadas esta posibilidad de ampliar o conceder una nueva subvención, según los casos, y la entidad deberá aceptar o rehusar en el plazo de cinco días hábiles.

***Decimosegundo. Obligaciones de las entidades beneficiarias.***

Las entidades beneficiarias de estas subvenciones tendrán las siguientes obligaciones:

- a) Realizar el proyecto para el que se le concede la subvención en el periodo comprendido entre el 1 de enero y el 31 de diciembre del año 2021 en la forma y condiciones establecidas.
- b) Destinar los bienes adquiridos a la finalidad para la que se concede la subvención.
- c) Acreditar estar dados de alta en el Subsistema de Terceros de la Junta de Extremadura, en el caso de que no se haya remitido esta información con anterioridad.
- d) Justificar ante la Secretaría General de la Consejería de Sanidad y Servicios Sociales el cumplimiento de los requisitos, condiciones y finalidad que determinan la concesión de la subvención en los términos señalados en esta resolución.
- e) Someterse a las actividades de comprobación, inspección y seguimiento que puedan efectuar la Secretaría General de la Consejería de Sanidad y Servicios Sociales o los órganos de control competentes, aportando cuanta documentación les sea requerida, así como a cualquier otra actuación de comprobación y control financiero que puedan realizar los órganos de control competentes, tanto nacionales como comunitarios.
- f) Asumir, salvo renuncia expresa, la aportación económica por la diferencia entre el importe de la cantidad concedida y el coste total del proyecto para la que se solicita la subvención, garantizando que la misma se haga efectiva en los términos y condiciones tenidos en cuenta para el otorgamiento de la subvención.
- g) Comunicar por escrito a la Secretaría General de la Consejería de Sanidad y Servicios Sociales, en el plazo máximo de diez días, cualquier eventualidad que pudiera dar lugar al incumplimiento de la finalidad para la que fue concedida.
- h) Comunicar a la Secretaría General de la Consejería de Sanidad y Servicios Sociales la obtención de otras ayudas, ingresos o recursos que financien la actividad subvencionada, así como toda alteración de las condiciones tenidas en cuenta para la concesión de la subvención. Esta comunicación deberá efectuarse tan pronto como se conozca y, en todo caso, con anterioridad a la justificación del destino dado a los fondos percibidos.
- i) Dar publicidad de la subvención en un cartel con unas dimensiones mínimas de 297 x 420 mm en el que se incluya la mención "Junta de Extremadura. Consejería de Sanidad y Servicios Sociales, título del proyecto, cantidad subvencionada, nombre de la entidad" en un lugar visible al público. De igual modo se deberá insertar la mencionada leyenda en todas aquellas publicaciones, publicidad e información que se realicen para la difusión del proyecto, memorias y demás documentación objeto de la subvención.



El incumplimiento total o parcial de esta obligación a lo largo del ejercicio 2021 será causa de reintegro de la subvención concedida, según lo establecido en el apartado decimosexto.

- j) Conservar los documentos justificativos de la aplicación de la subvención recibida, que estarán a disposición de la Consejería de Sanidad y Servicios Sociales, de la Intervención General de la Junta de Extremadura y de cuantos órganos fiscalizadores y de control nacionales o comunitarios pudieran requerirlos.

Asimismo, las entidades beneficiarias deberán contar con un sistema de contabilidad separado o un código contable adecuado para garantizar la adecuada justificación de la subvención.

- k) Cumplir las obligaciones generales y específicas establecidas en Orden de 29 de junio de 2020, por la que se establecen las bases reguladoras de las subvenciones a otorgar por la Consejería de Sanidad y Servicios Sociales en materia de participación comunitaria en salud, así como las recogidas en el artículo 13 de la Ley 6/2011, de 23 de marzo.
- l) Proceder al reintegro de los fondos percibidos en los supuestos de incumplimiento contemplados en el apartado decimosexto.

Decimotercero. Pago anticipado, exención de garantía y deber de hallarse al corriente de las obligaciones tributarias.

1. El abono de la subvención se hará efectivo, con carácter previo a la justificación del cumplimiento de la finalidad para la que se concede. Este pago anticipado está exento de garantía.
2. Las subvenciones de importe inferior a 3.000 euros serán abonadas en un solo pago anticipado.
3. Para el abono de las subvenciones de importe igual o superior a 3.000 euros se estará a lo dispuesto en el apartado decimocuarto, sin que en ningún caso la cantidad anticipada y sin justificar pueda superar el 50% de la subvención concedida.
4. No podrá realizarse el pago hasta que la entidad beneficiaria no aporte la declaración responsable de estar al corriente sus obligaciones tributarias con la Comunidad Autónoma, con la Agencia Estatal de Administración Tributaria y con la Tesorería General de la Seguridad Social.

***Decimocuarto. Forma de pago.***

1. Las subvenciones de importe inferior a 3.000 euros serán abonadas tras la notificación de la resolución de concesión y previa presentación de la documentación acreditativa de la publicidad referida en la letra i) del apartado decimosegundo.
2. Las subvenciones de importe igual o superior a 3.000 euros serán abonadas, de la siguiente forma:
 - El 50% del importe total, tras la notificación de la resolución de concesión y previa presentación de la documentación acreditativa de la publicidad referida en la letra i) del apartado decimosegundo.
 - El 50% restante cuando se haya justificado, como mínimo, el pago del primer 50% en los términos establecidos en el apartado siguiente.

Decimoquinto. Plazo y forma de justificación de la subvención.

1. La justificación de las cantidades realizadas en un solo pago deberá remitirse a la Dirección General de Planificación, Formación y Calidad Sanitarias y Sociosanitarias antes del 1 de marzo del 2022 con la documentación que se detalla en el punto 3 letras A y B.
2. La justificación del primer 50% deberá remitirse a la Dirección General de Planificación, Formación y Calidad Sanitarias y Sociosanitarias antes de la fecha que se indica a continuación en función de la fecha de resolución de concesión:
 - a) Cuando la resolución de concesión se dicte dentro del periodo comprendido entre el 1 de enero y el 30 de junio, ambos inclusive, la justificación deberá aportarse antes del 30 de septiembre de 2021.
 - b) Cuando la resolución de concesión se dicte dentro del periodo comprendido entre el 1 de julio y el 30 de septiembre, ambos inclusive, la justificación deberá aportarse antes del 1 de noviembre de 2021.
 - c) Cuando la resolución de concesión se dicte dentro del periodo comprendido entre el 1 de octubre y el 30 de noviembre, ambos inclusive, la justificación deberá aportarse antes del 10 diciembre de 2021.
 - d) Cuando la resolución de concesión se dicte dentro del periodo comprendido entre el 1 de diciembre y el 15 de diciembre, ambos inclusive, la justificación deberá aportarse antes del 20 de diciembre de 2021.



La justificación del 50% restante deberá remitirse a la Dirección General de Planificación, Formación y Calidad Sanitarias y Sociosanitarias antes del 1 de marzo del año 2022.

3. La justificación de la subvención se realizará mediante la siguiente documentación:

A) Para justificar el primer pago del 50%:

- 1º. Cuenta justificativa del gasto, que consistirá en una declaración responsable suscrita por el órgano responsable de la entidad enumerando las actividades realizadas que hayan sido financiadas con la subvención.
- 2º. Certificado pormenorizado de los ingresos, gastos y pagos, suscrito por la persona que ejerza las funciones de secretaria de la entidad o persona competente.
- 3º. Facturas y demás documentos de valor probatorio análogo de los gastos y pagos realizados.

B) Además de la documentación anterior, para justificar el 50 % restante de la subvención se deberá añadir:

- 1º. Memoria en la que se especifique el balance y evaluación detallada del proyecto y de los objetivos conseguidos. A dicha memoria deberán adjuntarse, siempre que sea posible, fotografías de las actividades realizadas. Esta documentación deberá ser presentada preferentemente en formato electrónico.
- 2º. Material elaborado en el desarrollo del proyecto, presentado preferentemente en formato electrónico.
- 3º. En el caso de que la cuantía de la subvención otorgada sea inferior a los costes del proyecto, certificado suscrito por la persona que ejerza las funciones de secretaria o persona competente, detallando los fondos que han financiado el proyecto, su procedencia y la aplicación de tales fondos a las actividades subvencionadas.

4. Si revisada esta documentación se apreciara la existencia de defectos subsanables, la Dirección General de Planificación, Formación y Calidad Sanitarias y Sociosanitarias lo pondrá en conocimiento de la entidad beneficiaria concediéndole un plazo de diez días para su corrección.

En el supuesto de que la justificación, o en su caso, la documentación requerida para la subsanación de la misma, no se presentara en el plazo establecido para ello, o la subsanación fuera insuficiente o incorrecta, se procederá según se establece en los apartados siguientes.

***Decimosexto. Reintegro de las subvenciones.***

1. Sin perjuicio de otras responsabilidades a que hubiera lugar, procederá el reintegro de las cantidades percibidas y la exigencia del interés de demora desde el momento del pago hasta la fecha en que se acuerde la procedencia del reintegro, cuando concurra algunas de las causas previstas en el artículo 43 de la Ley de Subvenciones de la Comunidad Autónoma de Extremadura, y en los supuestos de incumplimiento de las obligaciones previstas en esta resolución.

El interés de demora aplicable en materia de subvenciones será el establecido en el artículo 24.3 de la Ley 5/2007, de 19 de abril, General de Hacienda Pública de Extremadura.

2. La Secretaria General de la Consejería de Sanidad y Servicios Sociales, u órgano en quién delegue, será la persona competente para revocar la subvención y exigir el reintegro en periodo voluntario, correspondiendo efectuar la recaudación ejecutiva a la Consejería de Hacienda y Administración Pública.
3. La Secretaria General de la Consejería de Sanidad y Servicios Sociales tendrá en cuenta el principio de proporcionalidad para modular la obligación de devolución de la ayuda percibida atendiendo al grado y características del incumplimiento en que haya incurrido la entidad beneficiaria en relación con la finalidad de la subvención.
4. El procedimiento de reintegro se iniciará de oficio desde el momento en que se aprecie la existencia de alguno de los supuestos de reintegro previstos. En la tramitación del procedimiento se garantizará, en todo caso, el derecho del interesado a la audiencia. La Secretaria General de la Consejería de Sanidad y Servicios Sociales dictará resolución que pondrá fin a la vía administrativa en el plazo máximo de doce meses desde la fecha del acuerdo de iniciación. Contra la citada resolución cabrá interponer los recursos que correspondan de acuerdo con la normativa vigente.
5. Las cantidades a reintegrar tendrán la consideración de ingresos de Derecho Público, resultando de aplicación para su cobranza lo previsto en la Ley 5/2007, de 19 de abril.
6. La obligación de reintegro establecida en los apartados anteriores se entenderá sin perjuicio de lo dispuesto en la Ley 6/2011, de 23 de marzo, en lo relativo a infracciones y sanciones administrativas en materia de subvenciones.

Decimoséptimo. Criterios de graduación del incumplimiento de las condiciones impuestas con motivo de la concesión.

1. En el caso de incumplimientos parciales, la Secretaria General de la Consejería de Sanidad y Servicios Sociales determinará la cantidad a reintegrar por la entidad beneficiaria respondiendo al principio de proporcionalidad, en función de los costes justificados y las



actuaciones acreditadas, siempre que se aproxime de modo significativo al cumplimiento total y quede acreditada una actuación inequívocamente tendente a la satisfacción de sus compromisos.

2. Se considerará que el cumplimiento por la entidad beneficiaria se aproxima significativamente al cumplimiento total cuando se haya ejecutado un 60% de las actividades e inversiones objeto de la subvención. En estos casos procederá la pérdida del derecho a la subvención en cuanto a la parte no ejecutada.

Cuando las actividades e inversiones subvencionables se ejecuten en un porcentaje inferior al 60% de las mismas, procederá el reintegro total de la subvención concedida.

3. En el caso de que el importe de la ayuda concedida en virtud de esta resolución, en concurrencia con otras subvenciones, ayudas, ingresos o recursos, superase el coste de la actividad subvencionada, procederá el reintegro del exceso obtenido sobre el coste de la actividad desarrollada, así como la exigencia del interés de demora correspondiente.
4. En caso de incumplimiento de la obligación de adopción de las medidas de publicidad de la letra i) del apartado decimosegundo, el porcentaje de reintegro de la subvención concedida será de un 15% de la cantidad abonada.

Decimoctavo. Compatibilidad con otras subvenciones.

1. Las subvenciones convocadas mediante esta resolución serán compatibles con cualesquiera otras que pudieran ser concedidas para la misma finalidad por otras Administraciones Públicas o entidades públicas o privadas, a excepción de lo dispuesto en el punto 5 del apartado segundo.
2. El importe de la subvención en ningún caso podrá ser de tal cuantía que, aisladamente o en concurrencia con otras subvenciones, ayudas, ingresos o recursos, supere el coste de la actividad subvencionada.
3. Las entidades solicitantes estarán obligadas a comunicar las subvenciones solicitadas o concedidas para el mismo concepto.

Decimonoveno. Pérdida del derecho al cobro de la subvención.

1. Se producirá la pérdida de derecho al cobro total o parcial de la subvención en los casos de incumplimiento de las obligaciones previstas en esta resolución.
2. El procedimiento para declarar la procedencia de la pérdida del derecho al cobro, seguirá los trámites establecidos en el apartado decimosexto.

***Vigésimo. Devolución voluntaria.***

1. Se entiende devolución voluntaria aquella que se realiza por la entidad beneficiaria sin previo requerimiento de la Administración.
2. Cuando se produzca la devolución voluntaria la Secretaria General de la Consejería de Sanidad y Servicios Sociales calculará y exigirá posteriormente el interés de demora en los términos establecidos en el artículo 44 de la Ley 6/2011, de 23 de marzo, de Subvenciones de la Comunidad Autónoma de Extremadura.
3. La devolución voluntaria podrá hacerse efectiva mediante la presentación del modelo 050 de la Junta de Extremadura, en el concepto "Devolución voluntaria de subvenciones. Participación comunitaria en salud", número de código de ingreso 114380.

Vigesimoprimer. Circunstancias que podrán dar lugar a la modificación de la resolución.

1. Recaída la resolución de concesión, sólo podrá ser objeto de modificación si concurren alguna de las siguientes circunstancias objetivas debidamente justificadas y siempre antes de finalizar el periodo de ejecución del proyecto:
 - a) Por la concurrencia de fenómenos climatológicos que impidan el desarrollo de la actividad prevista.
 - b) Por la inexistencia en la localidad, en las fechas previstas, de instalación en las condiciones reglamentarias y de seguridad imprescindibles para que pueda desarrollarse la actividad, por causas ajenas a la entidad.
 - c) Por la inexistencia del número de inscripciones/participantes necesarias para que pueda desarrollarse.
 - d) Por la no obtención de los necesarios permisos y licencias imprescindibles para el desarrollo de la actividad por causas ajenas a la entidad.
 - e) Por circunstancias de salud pública u otras limitaciones existentes por causa de fuerza mayor que impidan realizar el programa en los términos aprobados.

En aquellos casos en los que por la concurrencia de alguna de las circunstancias previstas en las letras anteriores, no fuere posible ofrecer una alternativa a la ejecución del programa aprobado, la inejecución parcial de la subvención dará lugar además de a la modificación de la resolución, a la minoración del importe de la subvención.



2. Asimismo, procederá la modificación de la resolución en los casos de renuncia parcial de la subvención según lo dispuesto en el apartado decimoprimer.

Vigesimosegundo. Eficacia.

La presente resolución producirá efectos desde el día siguiente a la publicación simultánea en el Diario Oficial de Extremadura de ésta y del extracto previsto en el artículo 16 q) de la Ley 6/2011, de 23 de marzo de Subvenciones de la Comunidad Autónoma de Extremadura.

Contra la presente resolución de convocatoria, que no pone fin a la vía administrativa, las entidades interesadas podrán interponer recurso de alzada ante el Vicepresidente Segundo y Consejero de Sanidad y Servicios Sociales en el plazo de un mes, contado a partir del día siguiente al de la publicación del presente acto en el Diario Oficial de Extremadura, de conformidad con el artículo 122 de la Ley 39/2015, de 1 de octubre, del Procedimiento Administrativo Común de las Administraciones Públicas, y el artículo 101 de la Ley 1/2002, de 28 de febrero, del Gobierno y de la Administración de la Comunidad Autónoma de Extremadura.

Todo ello sin perjuicio de ejercitar, en su caso, cualquier otro recurso que estimen procedente.

Mérida, 15 de abril de 2021.

La Secretaria General,
AURORA VENEGAS MARÍN



| | | |
|--------------------------------------|-------|------------|
| 3. REPRESENTANTE LEGAL | | |
| Apellidos y Nombre: | | D.N.I.: |
| Domicilio a efectos de notificación: | | |
| Localidad: | C.P.: | Provincia: |
| Relación con la Entidad: | | |

| |
|---|
| 4. PROYECTO PARA EL QUE SE SOLICITA SUBVENCIÓN |
| Nombre del Proyecto: |
| Responsable del Proyecto: |
| Coste del Proyecto (Presupuesto Total): |
| Cantidad solicitada: |

| |
|--|
| 5. CONSULTA DE DATOS Y DOCUMENTACIÓN QUE SE ADJUNTA |
|--|

La Dirección General de Planificación, Formación y Calidad Sanitarias y Sociosanitarias recabará de oficio los siguientes certificados o información exigidos. No obstante, la entidad solicitante podrá oponerse a la realización de dicha consulta de oficio, indicándolo así en el apartado que a continuación se ofrece al efecto, debiendo presentar entonces la documentación acreditativa o la certificación administrativa correspondiente expedida en soporte papel por el órgano competente.

- Me opongo a que la Dirección General de Planificación, Formación y Calidad Sanitarias y Sociosanitarias compruebe de oficio los datos de identidad personal (SVDI) y de domicilio o residencia (SVDR). Y, por tanto, se adjunta.
- Me opongo a que la Dirección General de Planificación, Formación y Calidad Sanitarias y Sociosanitarias compruebe de oficio que me encuentro inscrito en el Registro General de Asociaciones de la Consejería de Hacienda y Administración Pública. Y, por tanto, se adjunta.



- Me opongo a que la Dirección General de Planificación, Formación y Calidad Sanitarias y Sociosanitarias compruebe de oficio que me encuentro inscrito en el Registro Nacional de Asociaciones del Ministerio del Interior. Y, por tanto, se adjunta.

Otra documentación administrativa, señalar con una X:

- Documentación acreditativa de la condición de representante legal de la entidad beneficiaria, así como de la facultad para solicitar la subvención a fecha de presentación de solicitud.
- Estatutos actualizados.
- Acta de la composición de la junta directiva.
- Certificados del Registro Central de delincuentes sexuales de cada persona que va a desarrollar actividades en las que participen menores de edad.

Documentación para la valoración del proyecto, señalar con una X:

- Estructura del proyecto: proyecto estructurado y detallado según los ítems del apartado octavo.
- Certificado indicando los medios de difusión del proyecto.
- Declaración responsable de cada una de las personas voluntarias que participan en el proyecto, y en el que se indique DNI y tarea a desarrollar. En el caso de ser profesional sanitario o sociosanitario señalar la profesión y el centro público al que pertenecen.
- Certificado en el que consten las instalaciones e inmuebles en las que se vaya a desarrollar las actividades del proyecto.
- Certificado en el que se detallen los municipios a los que se dirige el proyecto.
- Certificado acreditativo de la entidad indicando el número de personas asociadas.
- Certificado de la Federación en el que consten las asociaciones que participan en el proyecto.
- Certificado en el que se acrediten las sedes o delegaciones en la Comunidad Autónoma de Extremadura.



Si la documentación a adjuntar a esta solicitud ya obra en poder de esta Administración y no han transcurrido más de cinco años desde la finalización del procedimiento al que corresponda, no será necesaria su aportación, bastando con indicar la fecha y el órgano o dependencia en que fueron presentados y será comprobado de oficio:

| Fecha de presentación/órgano o dependencia | Documentación |
|--|---------------|
| | |
| | |
| | |
| | |

6. DECLARACIÓN RESPONSABLE

Declara ser ciertos todos los datos consignados en la solicitud.

Declara aceptar las condiciones establecidas en la Orden de 29 de junio de 2020, por la que se establecen las bases reguladoras de las subvenciones a otorgar por la Consejería de Sanidad y Servicios Sociales en materia de participación comunitaria en salud.

Declara que la entidad que representa no se encuentra incurso en ninguna de las circunstancias recogidas en los apartados 2 y 3 del artículo 12 de la Ley 6/2011, de 23 de marzo, de Subvenciones de la Comunidad Autónoma de Extremadura que impiden obtener la condición de beneficiario/a.

Declara que se encuentra al corriente de sus obligaciones tributarias con la Agencia Estatal de Administración Tributaria y con la Hacienda Autonómica, así como con la Tesorería General de la Seguridad Social, y que se compromete a mantener el cumplimiento de las anteriores obligaciones durante el período de tiempo inherente al ejercicio del derecho al cobro de la subvención, en caso de ser concedida, en base a la Resolución de 15 de abril de 2021.



CLÁUSULA DE PROTECCIÓN DE DATOS.

Se le informa que los datos facilitados en la presente solicitud correspondiente a la Consejería de Sanidad y Servicios Sociales se tratarán de conformidad con lo establecido en el Reglamento General de Protección de Datos 2016/679 (EU) de 27 de abril de 2016 y Ley Orgánica 3/2018, de 5 de diciembre, de Protección de Datos Personales y garantía de los derechos digitales.

Responsable del tratamiento de sus datos:

Responsable Junta de Extremadura: Dirección General de Planificación, Formación y Calidad Sanitarias y Sociosanitarias de la Consejería de Sanidad y Servicios Sociales.

Dirección: Avda. de la Américas 4. 06800 Mérida (Badajoz).

Correo electrónico: antoniamaaria.vas@salud-juntaex.es

Teléfono de contacto: 924004361

Datos del contacto del delegado de protección de datos: dpd@juntaex.es

Finalidad con las que vamos a gestionar sus datos personales:

Tramitación de los expedientes de subvenciones destinadas a la financiación de proyectos de participación comunitaria en salud dirigidos a entidades de pacientes y/o familiares de pacientes afectados por una enfermedad crónica a ejecutar en el año 2021.

Legitimación para el tratamiento de sus datos: RGPD: 6.1.c) Tratamiento necesario para el cumplimiento de una obligación legal aplicable al responsable del tratamiento. Ley 6/2011, de 23 de marzo, de subvenciones de la Comunidad Autónoma de Extremadura; Orden de 29 de junio de 2020, por la que se establecen las bases reguladoras de las subvenciones a otorgar por la Consejería de Sanidad y Servicios Sociales en materia de participación comunitaria en salud (DOE n.º 129, de 6 de julio de 2020).

Tiempo que se van a mantener sus datos personales:

Se conservarán durante el tiempo necesario para cumplir con la finalidad para la que se recabaron y para determinar las posibles responsabilidades que se pudieran derivar de dicha finalidad y del tratamiento de los datos. Será de aplicación lo dispuesto en la normativa de archivos y documentos. Los datos económicos de esta actividad de tratamiento se conservarán al amparo de lo dispuesto en la Ley 58/2003, de 17 de diciembre, general tributaria.

Personas Destinatarias a los que se comunicará sus datos:

Otros organismos u órganos de la Administración Pública sin precisar el previo Consentimiento de la persona interesada, cuando así lo prevea una norma de Derecho de la Unión Europea o una Ley, que de-



termine las cesiones que procedan como consecuencia del cumplimiento de la obligación legal, aunque deberemos informar de este tratamiento a la persona interesada, salvo las excepciones previstas en el artículo 14.5 del RGPD.

Transferencias internacionales de datos:

No están previstas transferencias internacionales de datos.

Sus derechos en relación con el tratamiento de datos:

Cualquier persona tiene derecho a obtener confirmación sobre la existencia de un tratamiento de sus datos, a acceder a sus datos personales, solicitar la rectificación de los datos que sean inexactos o, en su caso, solicitar la supresión, cuando entre otros motivos, los datos ya no sean necesarios para los fines para los que fueron recogidos o la persona interesada retire el consentimiento otorgado.

En determinados supuestos podrá solicitar la limitación del tratamiento de sus datos, en cuyo caso sólo los conservaremos de acuerdo con la normativa vigente.

En determinados supuestos puede ejercitar su derecho a la portabilidad de los datos, que serán entregados en un formato estructurado, de uso común o lectura mecánica a usted o al nuevo responsable de tratamiento que designe.

Tiene derecho a revocar en cualquier momento el consentimiento para cualquiera de los tratamientos para los que lo ha otorgado. Dispone de formularios para el ejercicio de este derecho elaborados por la Agencia Española de Protección de Datos.

El plazo máximo para resolver es el de un mes a contar desde la recepción de su solicitud, pudiendo ser prorrogado dos meses más atendiendo al volumen de reclamaciones presentadas o a la complejidad de la misma.

En el caso de producirse alguna modificación de sus datos, le agradecemos nos lo comunique debidamente por escrito con la finalidad de mantener sus datos actualizados.

En _____, a ____ de _____ de _____.

Sello de la Entidad solicitante. Representante Legal.

Fdo.: _____

**ANEXO II****LIQUIDACIÓN DE DIETAS Y GASTOS DE DESPLAZAMIENTO**

| | |
|-------------------------|--|
| ENTIDAD: | |
| REPRESENTANTE LEGAL: | |
| PROYECTO: | |

| | |
|---------------------------|--|
| D./D.ª: | |
| categoría profesional | |
| domicilio en | |
| y D.N.I. n.º | |
| se ha desplazado los días | |
| a la localidad | |
| con objeto de | |

Declaro que los gastos realizados han sido los siguientes:

| DESCRIPCIÓN DEL GASTO EFECTUADO | | TOTAL |
|---------------------------------|-----------------------------------|--------------------|
| Alojamiento | (n.º de días) días | |
| Manutención | (n.º de días) días | |
| Billete en | (especificad medio de transporte) | |
| Traslado en vehículo propio | (n.º de kms.) Kms. | (n.º de matrícula) |
| TOTAL | | |

Observaciones: Este documento se acompañará con los correspondientes justificantes de gastos y pagos (facturas, billetes o ticket, en su caso), excepto en el caso de traslado en vehículo propio que se realizará mediante declaración jurada. El coste de estos gastos tendrá el límite establecido en el Decreto 287/2007, de 3 de agosto, sobre indemnizaciones por razón del servicio.

Sello de la Entidad beneficiaria.

Firma del Representante legal.



EXTRACTO de la Resolución de 15 de abril de 2021, de la Secretaría General, por la que se aprueba la convocatoria pública de concesión de subvenciones destinadas a la financiación de proyectos de entidades de personas afectadas por una enfermedad crónica y/o de sus familiares, desarrollados en el ámbito de la comunidad autónoma de Extremadura para el año 2021. (2021061185)

BDNS(Identif.): 559468

De conformidad con lo previsto en los artículos 17.3.b y 20.8 a de la Ley 38/2003, de 17 de noviembre, General de Subvenciones, se publica el extracto de la convocatoria cuyo texto completo puede consultarse en la Base de Datos Nacional de Subvenciones (<http://www.infosubvenciones.gob.es>) y en el presente DOE:

Primero. Objeto.

1. El objeto de la subvención es la financiación de proyectos de entidades de personas afectadas por una enfermedad crónica y/o de sus familiares desarrollados en el ámbito de la Comunidad Autónoma de Extremadura para el año 2021.
2. Los proyectos versarán sobre las siguientes materias relacionadas con la información, sensibilización, formación, promoción y prevención de la enfermedad, así como la asistencia, rehabilitación y reinserción.

Segundo. Entidades beneficiarias.

1. Podrán solicitar las subvenciones las siguientes entidades:
 - a) Fundaciones y asociaciones sin ánimo de lucro de personas afectadas por una enfermedad crónica y/o de sus familiares o federación de las mismas, de ámbito de actuación regional o provincial y con razón social en la Comunidad Autónoma de Extremadura.
 - b) Asociaciones y federaciones sin ánimo de lucro de personas afectadas por una enfermedad crónica y/o de sus familiares, de ámbito de actuación nacional, con sede en la Comunidad Autónoma de Extremadura.
2. Sólo podrá presentarse un proyecto por entidad.
3. No podrá ser beneficiaria de la subvención una asociación que forma parte de una federación que resulte beneficiaria en esa misma convocatoria.
4. Se exceptúan expresamente como entidad beneficiaria a las entidades sin ánimo de lucro de personas afectadas por conductas adictivas y discapacidad y/o de sus familiares, y a las de personas afectadas por trastorno mental o enfermedad mental.



5. No podrán solicitar subvención aquellas asociaciones o federaciones que obtengan subvención nominativa para el mismo proyecto financiado, en los Presupuestos Generales de la Comunidad Autónoma de Extremadura en 2021.

Tercero. Bases reguladoras.

Estas subvenciones se convocan al amparo de los capítulos I y II de la Orden de 29 de junio de 2020, por la que se establecen las bases reguladoras de las subvenciones a otorgar por la Consejería de Sanidad y Servicios Sociales en materia de participación comunitaria en salud (DOE n.º 129, de 6 de julio de 2020).

Cuarto. Financiación y cuantía de la subvención.

1. La financiación de las subvenciones se hará con cargo a las aplicaciones de los Presupuestos Generales de la Comunidad Autónoma de Extremadura para 2021 conforme al siguiente detalle:

Año; 2021

Posición presupuestaria; 110020000/G/212A/48900

Fondo; CAG0000001

Proyecto; 20160084

Importe; 219.800,00 euros

2. La cuantía máxima subvencionable por proyecto será de 30.000 euros.
3. La cuantía de la subvención otorgada podrá ser igual o inferior a los costes del proyecto presentado. La diferencia entre la cuantía del proyecto presentado y la cantidad subvencionada deberá ser financiada por la entidad solicitante.

Quinto. Plazo de presentación de solicitudes.

El plazo de presentación de solicitudes será de siete días hábiles a contar a partir del día siguiente al de la publicación simultánea en el Diario Oficial de Extremadura de la resolución de la convocatoria y del presente extracto.

Mérida, 15 de abril de 2021.

La Secretaria General,
AURORA VENEGAS MARÍN



RESOLUCIÓN de 22 de abril de 2021, de la Dirección General de Servicios Sociales, Infancia y Familias, por la que se autoriza la modificación del número de profesionales del Trabajo Social para la prestación de información, valoración y orientación reconocidos por la Consejería de Sanidad y Servicios Sociales para los servicios sociales de atención social básica.(2021061201)

Esta Dirección General de Servicios Sociales, Infancia y Familias, conforme a lo dispuesto en la disposición transitoria segunda del Decreto 99/2016, de 5 de julio, por la que se regula la colaboración entre la Junta de Extremadura y las entidades locales en la prestación de información, valoración y orientación de los servicios sociales de atención social básica de la Comunidad Autónoma de Extremadura, considera oportuno la modificación del número de profesionales del Trabajo Social para la prestación de información, valoración y orientación reconocidos por la Consejería de Sanidad y Servicios Sociales para los citados servicios sociales, así como la actualización del anexo II "Número de trabajadores/as sociales reconocidos a cada servicio social de atención social básica por la Consejería de Sanidad y Políticas social para la prestación de información, valoración y orientación" de la Resolución de 4 de marzo de 2020 (DOE núm. 52, de 16 de marzo de 2020) en los términos que se detallan en la presente resolución, cumpliéndose con lo dispuesto en la citada disposición transitoria segunda para que se lleve a cabo la modificación:

Primero. Atendiendo a la existencia de disponibilidades presupuestarias en los presupuestos generales de la Comunidad Autónoma de Extremadura para el año 2021, por un importe adicional de 1.200.000,00 €, motiva la aprobación de una modificación del número de profesionales de Trabajo Social para la prestación de información, valoración y orientación reconocidos por la Consejería de Sanidad y Servicios Sociales para los servicios sociales de atención social básica, en aplicación de lo dispuesto en el artículo 15.1 de la Ley 14/2015, de 9 de abril.

Segundo. Atendiendo a las necesidades detectadas por esta Dirección General de Servicios Sociales, Infancia y Familias, de oficio, a iniciativa propia, de los siguientes servicios sociales de atención social básica, que conlleva a una mejor asignación de los recursos con la adecuación de la ratio de un/a trabajador/a social por número de habitantes y del funcionamiento de la prestación, cumpliéndose de este modo la finalidad establecida en la Ley 14/2015, de 9 de abril, de Servicios Sociales de Extremadura, de ofrecer una atención de carácter universal y global a las necesidades sociales actuales, y garantizar una adecuada atención social en la atención social básica:

1. El servicio social de atención social básica "017 Don Benito" para la prestación de información, valoración y orientación prestado a través de municipio –único-, con una población de 33.091 habitantes según última publicación de datos de población publicados por el INE a fecha de 01/01/2019, con un número de 8 profesionales del Trabajo Social reconocidos y



una ratio de 1 profesional por cada 4.136 habitantes; se incrementaría en 2 el número de profesionales, quedando el servicio social con un total de 10 profesionales reconocidos para la prestación y con una ratio de 1 profesional por cada 3.309 habitantes.

2. El servicio social de atención social básica "018 Instituto Municipal de Servicios Sociales del Ayuntamiento de Badajoz" para la prestación de información, valoración y orientación prestado a través de municipio –único-, gestionado por organismo público dependiente del Ayuntamiento de Badajoz, con una población de 150.702 habitantes según última publicación de datos de población publicados por el INE a fecha de 01/01/2019, con un número de 20 profesionales del Trabajo Social reconocidos y una ratio de 1 profesional por cada 7.535 habitantes; se incrementaría en 11 el número de profesionales, quedando el servicio social con un total de 31 profesionales reconocidos para la prestación y con una ratio de 1 profesional por cada 4.861 habitantes.
3. El servicio social de atención social básica "019 Instituto Municipal de Asuntos Sociales del Ayuntamiento de Cáceres" para la prestación de información, valoración y orientación prestado a través de municipio –único-, gestionado por al Ayuntamiento de Cáceres, con una población de 96.126 habitantes según última publicación de datos de población publicados por el INE a fecha de 01/01/2019, con un número de 13 profesionales del Trabajo Social reconocidos y una ratio de 1 profesional por cada 7.394 habitantes; se incrementaría en 8 el número de profesionales, quedando el servicio social con un total de 21 profesionales reconocidos para la prestación y con una ratio de 1 profesional por cada 4.577 habitantes.
4. El servicio social de atención social básica "020 Mérida" para la prestación de información, valoración y orientación prestado a través de municipio –único-, gestionado por al Ayuntamiento de Mérida, con una población de 59.335 habitantes según última publicación de datos de población publicados por el INE a fecha de 01/01/2019, con un número de 10 profesionales del Trabajo Social reconocidos y una ratio de 1 profesional por cada 5.934 habitantes; se incrementaría en 3 el número de profesionales, quedando el servicio social con un total de 13 profesionales reconocidos para la prestación y con una ratio de 1 profesional por cada 4.564 habitantes.
5. El servicio social de atención social básica "022 Almendralejo" para la prestación de información, valoración y orientación prestado a través de municipio –único-, gestionado por al Ayuntamiento de Almendralejo, con una población de 32.985 habitantes según última publicación de datos de población publicados por el INE a fecha de 01/01/2019, con un número de 7 profesionales del Trabajo Social reconocidos y una ratio de 1 profesional por cada 4.712 habitantes; se incrementaría en 3 el número de profesionales, quedando el servicio social con un total de 10 profesionales reconocidos para la prestación y con una ratio de 1 profesional por cada 3.298 habitantes.



6. El servicio social de atención social básica "028 Plasencia" para la prestación de información, valoración y orientación prestado a través de municipio –único-, gestionado por el Ayuntamiento de Plasencia, con una población de 39.913 habitantes según última publicación de datos de población publicados por el INE a fecha de 01/01/2019, con un número de 9 profesionales del Trabajo Social reconocidos y una ratio de 1 profesional por cada 4.712 habitantes; se incrementaría en 3 el número de profesionales, quedando el servicio social con un total de 12 profesionales reconocidos para la prestación y con una ratio de 1 profesional por cada 3.326 habitantes.
7. El servicio social de atención social básica "029 Navalmoral de la Mata" para la prestación de información, valoración y orientación prestado a través de municipio –único-, gestionado por el Ayuntamiento de Navalmoral de la Mata, con una población de 17.129 habitantes según última publicación de datos de población publicados por el INE a fecha de 01/01/2019, con un número de 5 profesionales del Trabajo Social reconocidos y una ratio de 1 profesional por cada 3.426 habitantes; se incrementaría en 1 el número de profesionales, quedando el servicio social con un total de 6 profesionales reconocidos para la prestación y con una ratio de 1 profesional por cada 2.855 habitantes.
8. El servicio social de atención social básica "035 Zafra" para la prestación de información, valoración y orientación prestado a través de municipio –único-, gestionado por el Ayuntamiento de Zafra, con una población de 17.078 habitantes según última publicación de datos de población publicados por el INE a fecha de 01/01/2019, con un número de 5 profesionales del Trabajo Social reconocidos y una ratio de 1 profesional por cada 3.416 habitantes; se incrementaría en 1 el número de profesionales, quedando el servicio social con un total de 6 profesionales reconocidos para la prestación y con una ratio de 1 profesional por cada 2.846 habitantes.
9. El servicio social de atención social básica "040 Villanueva de la Serena" para la prestación de información, valoración y orientación prestado a través de municipio –único-, gestionado por el Ayuntamiento de Villanueva de la Serena, con una población de 22.264 habitantes según última publicación de datos de población publicados por el INE a fecha de 01/01/2019, con un número de 6 profesionales del Trabajo Social reconocidos y una ratio de 1 profesional por cada 3.711 habitantes; se incrementaría en 1 el número de profesionales, quedando el servicio social con un total de 7 profesionales reconocidos para la prestación y con una ratio de 1 profesional por cada 3.181 habitantes.
10. El servicio social de atención social básica "042 Mancomunidad de Aguas y Servicios de la Comarca de Llerena" para la prestación de información, valoración y orientación prestado a través de mancomunidad, gestionado por la Mancomunidad de Aguas y Servicios de la Comarca de Llerena, integrado por 21 municipios, con una población total de 31.037 ha-



bitantes según última publicación de datos de población publicados por el INE a fecha de 01/01/2019, con un número de 9 profesionales del Trabajo Social reconocidos y una ratio de 1 profesional por cada 3.449 habitantes; se incrementaría en 1 el número de profesionales, quedando el servicio social con un total de 10 profesionales reconocidos para la prestación y con una ratio de 1 profesional por cada 3.103 habitantes.

11. El servicio social de atención social básica "043 Mancomunidad Rivera Fresnedosa" para la prestación de información, valoración y orientación prestado a través de mancomunidad, gestionado por la Mancomunidad Rivera Fresnedosa, integrada por 12 municipios, con una población de 10.117 habitantes según última publicación de datos de población publicados por el INE a fecha de 01/01/2019, con un número de 4 profesionales del Trabajo Social reconocidos y una ratio de 1 profesional por cada 2.525 habitantes; se incrementaría en 1 el número de profesionales, quedando el servicio social con un total de 5 profesionales reconocidos para la prestación y con una ratio de 1 profesional por cada 2.023 habitantes.

Tercero. Atendiendo a la aprobación de los municipios gestores de los servicios sociales de atención social básica prevista en el apartado anterior, conforme consta en el expediente administrativo correspondiente.

El municipio es la administración más cercana a los ciudadanos, ante la que los vecinos plantean todas sus demandas. Por ello deben ser y es, con frecuencia, el que ha de responder y responde con mayor rapidez, de un modo ágil, eficaz y eficiente en la atención a las necesidades sociales de los ciudadanos y, en especial, de aquellos ciudadanos en situación o riesgo de exclusión social a través del servicio social de atención social básica, que ofrece una atención de carácter universal y global a las necesidades sociales, y garantizando una adecuada atención social en la atención social básica. Asimismo, la Administración autonómica junto con la Administración local, ante las necesidades detectadas en cada servicio social de atención social básica, tienen la responsabilidad pública de garantizar la suficiencia financiera y técnica del Sistema Público de Servicios Sociales, bajo los principios de eficacia y eficiencia.

El Decreto 99/2016, de 5 de julio, establece en su disposición transitoria segunda apartado segundo que, en cualquier momento, atendiendo a las disponibilidades presupuestarias existentes y a las necesidades detectadas en cada servicio social de atención social básica, la posibilidad de incrementar o reducir, de oficio o a petición de las entidades locales interesadas, el número de profesionales para la prestación de información, valoración y orientación. Dicho incremento o reducción, que conllevará la actualización del anexo II, se formalizará por resolución dictada por la persona titular de la Dirección General competente en materia de servicios sociales, que será publicada en el Diario Oficial de Extremadura.



La resolución de modificación que se dicte fijará la fecha a partir de la cual se reconoce el incremento o reducción del número de profesionales a efectos de realizar el cálculo del coste del personal y/o de funcionamiento de la prestación de información, valoración y orientación, a recoger en la financiación del convenio a suscribir o, en su caso, de la prórroga a acordar (disposición transitoria segunda del Decreto 99/2016, de 5 de julio).

En virtud de lo expuesto, en ejercicio de las competencias que en materia de servicios sociales tiene atribuidas por el Decreto 163/2019, de 29 de octubre, por el que se establece la estructura orgánica de la Consejería de Sanidad y Servicios Sociales y se modifica el Decreto 222/2008, de 24 de octubre, por el que se aprueban los Estatutos del Servicio Extremeño de Promoción de la Autonomía y Atención a la Dependencia., una vez realizado el trámite de audiencia a las entidades locales interesadas y con base a lo dispuesto en la disposición transitoria segunda del Decreto 99/2016, de 5 de julio,

RESUELVO:

Primero. Modificar, de oficio y a iniciativa propia, el número de profesionales del Trabajo Social para la prestación de información, valoración y orientación reconocidos por la Consejería de Sanidad y Servicios Sociales para los citados servicios sociales, conforme se detalla a continuación, especificándose el nombre del servicio social, número de municipios que lo componen, número de trabajadores sociales reconocidos y fecha a partir de la cual se reconoce la presente modificación a los efectos de lo dispuesto en la disposición transitoria segunda apartado tercero del Decreto 99/2016, de 5 de julio.

1. Servicio social de atención social básica "017 Don Benito" para la prestación de información, valoración y orientación, prestado a través de municipio –único-, gestionado por el Ayuntamiento de Don Benito:
 - a) Municipios que lo integran: Don Benito.
 - b) Número de Trabajadores/as Sociales reconocidos: 10.
 - c) Fecha de reconocimiento de la modificación: desde el 1 de enero de 2021.
2. Servicio social de atención social básica "018 Instituto Municipal de Servicios Sociales del Ayuntamiento de Badajoz" para la prestación de información, valoración y orientación prestado a través de municipio –único-, gestionado por organismo público dependiente del Ayuntamiento de Badajoz:
 - a) Municipios que lo integran: Badajoz.
 - b) Número de Trabajadores/as Sociales reconocidos: 31.
 - c) Fecha de reconocimiento de la modificación: desde el 1 de septiembre de 2021.



3. Servicio social de atención social básica "019 Instituto Municipal de Asuntos Sociales del Ayuntamiento de Cáceres" para la prestación de información, valoración y orientación prestado a través de municipio –único-, gestionado por al Ayuntamiento de Cáceres:
 - a) Municipios que lo integran: Cáceres.
 - b) Número de Trabajadores/as Sociales reconocidos: 21.
 - c) Fecha de reconocimiento de la modificación: desde el 1 de julio de 2021.
4. Servicio social de atención social básica "020 Mérida" para la prestación de información, valoración y orientación prestado a través de municipio –único-, gestionado por al Ayuntamiento de Mérida:
 - a) Municipios que lo integran: Mérida.
 - b) Número de Trabajadores/as Sociales reconocidos: 13.
 - c) Fecha de reconocimiento de la modificación: desde el 1 de marzo de 2021.
5. Servicio social de atención social básica "022 Almendralejo" para la prestación de información, valoración y orientación prestado a través de municipio –único-, gestionado por al Ayuntamiento de Almendralejo:
 - a) Municipios que lo integran: Almendralejo.
 - b) Número de Trabajadores/as Sociales reconocidos: 10.
 - c) Fecha de reconocimiento de la modificación: desde el 15 de marzo de 2021.
6. Servicio social de atención social básica "028 Plasencia" para la prestación de información, valoración y orientación prestado a través de municipio –único-, gestionado por al Ayuntamiento de Plasencia:
 - a) Municipios que lo integran: Plasencia.
 - b) Número de Trabajadores/as Sociales reconocidos: 12.
 - c) Fecha de reconocimiento de la modificación: desde el 15 de abril de 2021.
7. Servicio social de atención social básica "029 Navalmoral de la Mata" para la prestación de información, valoración y orientación prestado a través de municipio –único-, gestionado por al Ayuntamiento de Navalmoral de la Mata:
 - a) Municipios que lo integran: Navalmoral de la Mata.



- b) Número de Trabajadores/as Sociales reconocidos: 6.
 - c) Fecha de reconocimiento de la modificación: desde el 1 de septiembre de 2021.
8. Servicio social de atención social básica "035 ZAFRA" para la prestación de información, valoración y orientación prestado a través de municipio –único-, gestionado por el Ayuntamiento de Zafra:
- a) Municipios que lo integran: La Lapa y Zafra.
 - b) Número de Trabajadores/as Sociales reconocidos: 6.
 - c) Fecha de reconocimiento de la modificación: desde el 1 de julio de 2021.
9. Servicio social de atención social básica "040 Villanueva de la Serena" para la prestación de información, valoración y orientación prestado a través de municipio –único-, gestionado por el Ayuntamiento de Villanueva de la Serena:
- a) Municipios que lo integran: Villanueva de la Serena.
 - b) Número de Trabajadores/as Sociales reconocidos: 7.
 - c) Fecha de reconocimiento de la modificación: desde el 1 de julio de 2021.
10. Servicio social de atención social básica "042 Mancomunidad de Aguas y Servicios de la Comarca de Llerena" para la prestación de información, valoración y orientación prestado a través de mancomunidad, gestionado por la Mancomunidad de Aguas y Servicios de la Comarca de Llerena:
- a) Municipios que lo integran: Ahillones, Azuaga, Berlanga, Campillo de Llerena, Casas de Reina, Fuente del Arco, Granja de Torrehermosa, Higuera de Llerena, Llera, Llerena, Maguilla, Malcocinado, Peraleda del Zaucejo, Puebla del Maestre, Reina, Retamal de Llerena, Trasierra, Usagre, Valencia de las Torres, Valverde de Llerena y Villagarcía de la Torre.
 - b) Número de Trabajadores/as Sociales reconocidos: 10.
 - c) Fecha de reconocimiento de la modificación: desde el 1 de abril de 2021.
11. Servicio social de atención social básica "043 Mancomunidad Rivera Fresnedosa" para la prestación de información, valoración y orientación prestado a través de mancomunidad, gestionado por la Mancomunidad Rivera Fresnedosa:
- a) Municipios que lo integran: Acehúche, Cachorrilla, Casas de Don Gómez, Casillas de Coria, Ceclavín, Holguera, Pescueza, Portaje, Portezuelo, Riobos, Torrejoncillo y Zarza la Mayor.



b) Número de Trabajadores/as Sociales reconocidos: 5.

c) Fecha de reconocimiento de la modificación: desde el 1 de mayo de 2021.

Segundo. La presente modificación conlleva la actualización del Anexo II "Número de Trabajadores/as Sociales reconocido a cada servicio social de atención social básica por la Consejería de Sanidad y Servicios Sociales para la prestación de información, valoración y orientación", recogido en la Resolución 4 de marzo de 2020, de la Dirección General de Servicios Sociales, Infancia y Familias, por la que se modifica la organización de los servicios sociales de atención social básica y del número de profesionales para la prestación de información, valoración y orientación (DOE núm. 52, de 16 de marzo de 2020).

Tercero. Proceder a la publicación en el Diario Oficial de Extremadura de la presente resolución y del anexo II que acompaña a la misma, conforme exigen la disposición transitoria segunda del Decreto 99/2016, de 5 de julio.

Cuarto. La presente resolución de modificación del número de profesionales para la prestación de información, valoración y orientación se produce una vez suscrito con las citadas entidades locales los convenios de colaboración para el año 2021 y estando en vigor dichos convenios, por lo que, en el caso de que así lo soliciten las entidades locales afectadas por la presente resolución, conllevará una modificación de estos convenios que se formalizará en los términos recogidos en el Decreto 99/2016, de 5 de julio y en el propio convenio de colaboración suscrito.

La fecha a efectos de realizar el cálculo del coste del personal y/o de funcionamiento a recoger en la modificación del convenio que se suscriba entre la Consejería de Sanidad y Servicios Sociales de la Junta de Extremadura y las entidades locales interesadas será la prevista en el apartado primero del presente resuelto, en aplicación de lo dispuesto en la disposición transitoria segunda del Decreto 99/2016, de 5 de julio.

Contra la presente resolución, que no pone fin a la vía administrativa, podrá interponerse recurso de alzada ante la Dirección General de Servicios Sociales, Infancia y Familias, órgano que dicta esta resolución, o directamente ante el Vicepresidente Segundo y Consejero de Sanidad y Servicios Sociales, órgano competente para resolverlo, en el plazo de un mes, contado a partir del día siguiente a su notificación, de conformidad con lo establecido en los artículos 121 y 122 de la Ley 39/2015, de 1 de octubre, del Procedimiento Administrativo Común de las Administraciones Públicas.

El plazo máximo para dictar y notificar la resolución será de tres meses. Transcurrido este plazo sin que recaiga resolución, se podrá entender desestimado el recurso, salvo en el supuesto previsto en el artículo 24.1, tercer párrafo de la Ley del Procedimiento Administrativo Común de las Administraciones Públicas.



Contra la resolución del recurso de alzada no cabrá ningún otro recurso administrativo, salvo el recurso extraordinario de revisión en los casos establecidos en el artículo 125.1 de la Ley del Procedimiento Administrativo Común de las Administraciones Públicas.

Mérida, 22 de abril de 2021.

La Directora General de Servicios
Sociales, Infancia y Familias,
CARMEN NUÑEZ CUMPLIDO

**ANEXO II**

NÚMERO DE TRABAJADORES/AS SOCIALES RECONOCIDOS A CADA SERVICIO SOCIAL DE ATENCIÓN SOCIAL BÁSICA POR LA CONSEJERÍA DE SANIDAD Y SERVICIOS SOCIALES PARA LA PRESTACIÓN DE INFORMACIÓN, VALORACIÓN Y ORIENTACIÓN.

| NÚMERO DEL SERVICIO | DENOMINACIÓN DEL SERVICIO | NÚMERO DE TRABAJADORES/AS SOCIALES RECONOCIDOS |
|----------------------------|--|---|
| 001 | MANCOMUNIDAD INTERMUNICIPAL DE LA VERA | 8 |
| 002 | MANCOMUNIDAD DE MUNICIPIOS "TAJO-SALOR" | 9 |
| 003 | MANCOMUNIDAD DE MUNICIPIOS "SIBERIA" | 4 |
| 004 | MANCOMUNIDAD INTEGRAL DE SERVICIOS "CÍJARA" | 4 |
| 005 | VILLAFRANCA DE LOS BARROS | 4 |
| 006 | FUENTE DE CANTOS | 3 |
| 007 | LOS IBORES | 1 |
| 008 | TRUJILLO | 3 |
| 009 | CAMPANARIO | 3 |
| 010 | MONTIJO | 5 |
| 011 | MANCOMUNIDAD INTEGRAL DE MUNICIPIOS "CAMPO ARAÑUELO" | 5 |
| 012 | MANCOMUNIDAD INTEGRAL DE MUNICIPIOS "VALLE DEL AMBROZ" | 3 |
| 013 | MANCOMUNIDAD INTEGRAL "SIERRA SUROESTE" | 9 |
| 014 | VALLE DE ARRAGO | 3 |



| NÚMERO DEL SERVICIO | DENOMINACIÓN DEL SERVICIO | NÚMERO DE TRABAJADORES/AS SOCIALES RECONOCIDOS |
|----------------------------|--|---|
| 015 | LLANOS DE OLIVENZA | 5 |
| 016 | LAS VILLUERCAS I | 3 |
| 017 | DON BENITO | 10 |
| 018 | BADAJOS | 31 |
| 019 | CACERES | 21 |
| 020 | MERIDA | 13 |
| 021 | ALBURQUERQUE | 2 |
| 022 | ALMENDRALEJO | 10 |
| 023 | MANCOMUNIDAD VEGAS ALTAS IV | 1 |
| 024 | MIAJADAS | 3 |
| 025 | VEGAS ALTAS I | 1 |
| 026 | CORIA | 5 |
| 027 | FREGENAL DE LA SIERRA | 2 |
| 028 | PLASENCIA | 12 |
| 029 | NAVALMORAL DE LA MATA | 6 |
| 030 | TALAYUELA | 3 |
| 031 | MANCOMUNIDAD DE MUNICIPIOS "LA SERENA" | 10 |
| 032 | MANCOMUNIDAD DE MUNICIPIOS "COMARCA DE TRUJILLO" | 2 |



| NÚMERO DEL SERVICIO | DENOMINACIÓN DEL SERVICIO | NÚMERO DE TRABAJADORES/AS SOCIALES RECONOCIDOS |
|----------------------------|--|---|
| 033 | MANCOMUNIDAD INTEGRAL LÁCARA LOS BALDIOS | 2 |
| 034 | MANCOMUNIDAD DE MUNICIPIOS TIERRA DE BARROS-RÍO MATACHEL | 3 |
| 035 | ZAFRA | 6 |
| 036 | MANCOMUNIDAD DE MUNICIPIOS "VALLE DEL JERTE" | 4 |
| 037 | MANCOMUNIDAD DE MUNICIPIOS "SIERRA DE GATA" | 5 |
| 039 | VEGAS ALTAS II | 2 |
| 040 | VILLANUEVA DE LA SERENA | 7 |
| 041 | LA VEGA | 1 |
| 042 | MANCOMUNIDAD DE AGUAS Y SERVICIOS DE LA COMARCA DE LLERENA | 10 |
| 043 | MANCOMUNIDAD INTEGRAL "RIVERA FRESNEDOSA" | 5 |
| 044 | SANTA AMALIA | 3 |
| 045 | MANCOMUNIDAD DE MUNICIPIOS "ZONA DE BARROS" | 6 |
| 046 | ZORABESAL | 1 |
| 047 | LOS SANTOS DE MAIMONA | 3 |
| 048 | COMARCA SUR DE MERIDA I | 3 |
| 049 | MONESTERIO | 3 |
| 050 | MANCOMUNIDAD DE MUNICIPIOS "RIO BODION" | 5 |
| 051 | COMARCA ESTE DE MERIDA | 4 |



| NÚMERO DEL SERVICIO | DENOMINACIÓN DEL SERVICIO | NÚMERO DE TRABAJADORES/AS SOCIALES RECONOCIDOS |
|----------------------------|---|---|
| 052 | MANCOMUNIDAD RIBEROS DEL TAJO | 2 |
| 053 | MAMANCOMUNIDAD INTEGRAL "SIERRA DE SAN PEDRO" | 2 |
| 054 | MALPARTIDA DE PLASENCIA | 2 |
| 055 | SIERRA DE SAN PEDRO | 3 |
| 057 | ALVISAL | 1 |
| 058 | BARCARROTA | 1 |
| 059 | CALAMONTE | 2 |
| 060 | TALAVERA | 3 |
| 061 | VILLANUEVA DEL FRESNO | 1 |
| 062 | MANCOMUNIDAD INTEGRAL DE SIERRA DE MONTANCHEZ | 6 |
| 063 | MANCOMUNIDAD INTEGRAL "TRASIERRA-TIERRAS DE GRANADILLA" | 3 |
| 064 | MANCOMUNIDAD INTEGRAL DE MUNICIPIOS "VALLE DEL ALAGÓN" | 5 |
| 065 | LA JARA | 1 |
| 067 | MANCOMUNIDAD COMARCA DE LAS HURDES | 3 |
| 068 | VALENCIA DE ALCANTARA | 2 |
| 069 | SIERRA MORENA | 2 |
| 070 | ORELLANA LA VIEJA | 1 |
| 071 | FUENTE DEL MAESTRE | 2 |



| NÚMERO DEL SERVICIO | DENOMINACIÓN DEL SERVICIO | NÚMERO DE TRABAJADORES/AS SOCIALES RECONOCIDOS |
|----------------------------|--|---|
| 072 | EL IBOR | 1 |
| 073 | LAS VILLUERCAS II | 1 |
| 074 | MANCOMUNIDAD VEGAS BAJAS DEL GUADIANA II | 3 |
| 075 | MANCOMUNIDAD INTEGRAL DE MUNICIPIOS CENTRO | 1 |
| 076 | PUEBLA DE LA CALZADA | 3 |
| 078 | ALCONCHEL | 2 |
| 079 | MADROÑERA | 2 |
| 080 | VEGAS ALTAS III | 1 |
| 081 | GUAREÑA | 3 |

• • •



**CONSEJERÍA DE AGRICULTURA, DESARROLLO RURAL, POBLACIÓN Y TERRITORIO**

RESOLUCIÓN de 26 de abril de 2021, de la Secretaría General, por la que se convocan las ayudas para la reestructuración y reconversión del viñedo en Extremadura para la campaña 2021/2022. (2021061202)

En ejecución de la normativa europea se elabora el Programa de Apoyo al Sector Vitivinícola Español 2019-2023. Una vez aprobado por la Comisión Europea, se publicó el Real Decreto 5/2018, de 12 de enero, para la aplicación de las medidas del programa de apoyo 2019-2023 al sector vitivinícola español, derogado por el Real Decreto 1363/2018, de 2 de noviembre, para la aplicación de las medidas del programa de apoyo 2019-2023 al sector vitivinícola español, que se establece como la normativa básica aplicable de las medidas recogidas en lo relativo al citado Programa de Apoyo, entre las que se encuentra la reestructuración y reconversión del viñedo en la sección 2.ª del capítulo II.

Con la finalidad de obtener una mayor eficacia en la ejecución de los fondos asignados al programa de apoyo y siendo necesario realizar algunos ajustes técnicos en el texto del Real Decreto 1363/2018, de 2 de noviembre, se aprueba el Real Decreto 608/2019, de 25 de octubre, por el que se modifica el Real Decreto 1363/2018, de 2 de noviembre, para la aplicación de las medidas del programa de apoyo 2019-2023 al sector vitivinícola. Así mismo, es de aplicación el Real Decreto 617/2020, de 30 de junio, por el que se modifica el Real Decreto 1363/2018, de 2 de noviembre, para la aplicación de las medidas del programa de apoyo 2019-2023 al sector vitivinícola español.

El Real Decreto 137/2020, de 28 de enero, por el que se modifican las bases reguladoras de la concesión de ayudas para el fomento de la integración de entidades asociativas agroalimentarias de carácter supraautonómico, modifica los artículos 25 a 48 del Real Decreto 1363/2018.

El Real Decreto 558/2020, de 9 de junio, por el que se modifican distintos reales decretos que establecen normativa básica de desarrollo de reglamentos de la Unión Europea en materia de frutas y hortalizas y vitivinicultura, modifica los artículos 28.1, artículo 38.2, artículo 39 apartados 3 y 7, artículo 64, artículo 68.5, artículo 73.4.1 e introduce el punto 3 del artículo 89, todos ellos del Real Decreto 1363/2018.

Las bases reguladoras de estas ayudas se encuentran establecidas en la Orden de 8 de abril de 2020, por la que establecen y regulan las ayudas para la reestructuración y reconversión del viñedo en la Comunidad Autónoma de Extremadura (DOE núm. 71, de 14 de abril de 2020).

Conforme al artículo 24.2 del Decreto-ley 3/2021, de 3 de marzo, de medidas urgentes para la modernización de la Administración Pública y para la ejecución del Plan de Recuperación,



Transformación y Resiliencia (DOE n.º 45, de 8 de marzo de 2021), "cuando las convocatorias de subvenciones financiadas con fondos europeos no estén incluidas en un decreto de bases reguladoras aprobado conforme al apartado anterior, no será necesaria la autorización previa del Consejo de Gobierno, cualquiera que sea su cuantía".

En virtud de las bases reguladoras, y en uso de las competencias atribuidas en el artículo 23.1 de la Ley 6/2011, de 23 de marzo, de subvenciones de la Comunidad Autónoma de Extremadura y el artículo 2 del Decreto 164/2019, de 29 de octubre por el que se establece la estructura orgánica de la Consejería de Agricultura, Desarrollo Rural, Población y Territorio,

RESUELVO

Primero. Objeto y ámbito de aplicación.

1. La presente resolución tiene por objeto establecer la convocatoria pública en régimen de concurrencia competitiva de las ayudas destinadas a apoyar las medidas de reestructuración y reconversión de viñedos en la Comunidad Autónoma de Extremadura, dentro del marco del Programa Nacional de Apoyo al sector vitivinícola 2019-2023, y en virtud de la Orden de 8 de abril de 2020, por la que se establecen y regulan las ayudas para la reestructuración y reconversión del viñedo en la Comunidad Autónoma de Extremadura (DOE núm. 71, de 14 de abril de 2020).
2. La ayuda a la reestructuración y reconversión de viñedos que se convoca en la presente resolución será de aplicación a los viñedos que se destinen a la producción de uva para vinificación.
3. Estas ayudas van dirigidas a las siguientes actividades subvencionables, en los términos establecidos en el artículo 1 de la Orden de 8 de abril de 2020:
 - a) Reconversión varietal.
 - b) Reimplantación de viñedos.
 - c) Mejora de las técnicas de gestión de viñedos: cambio de vaso a espaldera.

Segundo. Personas beneficiarias.

1. Podrán ser personas beneficiarias de estas ayudas las viticultoras y viticultores, ya sean personas físicas o jurídicas, que no se hallen incurso en ninguno de los supuestos regulados en el artículo 12.2 de la Ley 6/2011, de 23 de marzo, de Subvenciones de la Comunidad Autónoma de Extremadura, cuyos viñedos se destinen a la producción de uva para vinificación, y cumplan los requisitos exigidos en la Orden de 8 de abril de 2020.



2. Se podrá autorizar la subrogación de los derechos y obligaciones derivados de la aprobación de la solicitud una persona distinta de la solicitante en los términos establecidos en el artículo 3 de la citada orden.
3. No podrán ser personas beneficiarias:
 - a) Quienes contravengan la normativa vigente en materia de plantaciones de viñedo, para cualquiera de las superficies de viñedo de su explotación.
 - b) Quienes hayan renunciado a la ayuda de una operación solicitada en ejercicios anteriores en el marco del PASVE 2019-2023, una vez aprobada, excepto que hayan comunicado su renuncia dentro del plazo establecido en el artículo 4.7 de la Orden de 8 de abril de 2020.
 - c) Quienes no incluyan las variedades autorizadas según el Real Decreto 1338/2018, de 29 de octubre.
 - d) Quienes no hayan solicitado el pago de una operación, una vez finalizado plazo establecido de 31 de julio para presentar la solicitud de pago dentro del segundo ejercicio financiero posterior al que se solicitó la ayuda, salvo causas de fuerza mayor o circunstancias excepcionales según se recoge en el artículo 2.2 del Reglamento (UE) n.º 1306/2013 del Parlamento Europeo y del Consejo, de 17 de diciembre de 2013, y en los casos excepcionales que establezca la correspondiente comunidad autónoma en su normativa.

Se podrán considerar circunstancias excepcionales, entre otras, la afectación por problemas fitosanitarios certificados por un organismo acreditado y la falta manifiesta de material vegetal en el mercado, siempre que, previamente, la persona interesada lo haya comunicado y justificado y el Servicio de Ayudas Sectoriales lo haya autorizado.

Tercero. Presentación de solicitudes.

De conformidad con lo dispuesto en el artículo 4 de la Orden de 8 de abril de 2020:

1. Las solicitudes de reestructuración y reconversión contendrán las correspondientes operaciones a realizar, el detalle de las acciones de cada una de ellas y el calendario de ejecución de las operaciones incluidas en la solicitud. Las solicitudes podrán contener operaciones anuales y/o bienales, salvo causas de fuerza mayor o circunstancias excepcionales en la acepción del artículo 2.2 del Reglamento (UE) n.º 1306/2013 del Parlamento Europeo y del Consejo, sin que en ningún caso se extiendan más allá del ejercicio financiero 2023, en virtud de lo establecido en el artículo 28.1 del Real Decreto 1363/2018.



2. Las solicitudes se podrán presentar de forma individual o colectiva en el plazo de 15 días hábiles a contar desde el día siguiente al de la publicación en el Diario Oficial de Extremadura de esta resolución de convocatoria y del extracto previsto en el artículo 20.8 a) de la Ley 38/2003, de 17 de noviembre, General de Subvenciones y en el artículo 16 q) de la Ley 6/2011, de 23 de marzo, de Subvenciones de la Comunidad Autónoma de Extremadura.

Las solicitudes presentadas de forma colectiva deberán estar integradas por un mínimo de 10 solicitantes individuales y se realizarán a través de la persona designada como representante, que será la interlocutora única con el órgano gestor y deberá cumplir las condiciones exigidas en el artículo 4.2, párrafo tercero, de la Orden de 8 de abril de 2020.

3. La solicitud será conforme a los formularios 1 y 1 bis, que se adjuntan a la presente resolución, y que se facilitarán, asimismo, por la Dirección General de Política Agraria Comunitaria en el portal oficial de la Consejería de Agricultura, Desarrollo Rural, Población y Territorio de la Junta de Extremadura <http://www.juntaex.es/con03/plataformas-arado-y-laboreo>, a través de la iniciativa ARADO Y LABOREO, y podrá presentarse en el Registro electrónico de cualquier Administración u organismo de los previstos en el artículo 2.1 de la Ley 39/2015, de 1 de octubre, del Procedimiento Administrativo Común de las Administraciones Públicas, o en los lugares previstos en el artículo 7 del Decreto 257/2009, de 18 de diciembre, por el que se implanta un Sistema de Registro Único y se regulan las funciones administrativas del mismo en el ámbito de la Administración de la Comunidad Autónoma de Extremadura, dirigidas a la Dirección General de Política Agraria Comunitaria de la Consejería de Agricultura, Desarrollo Rural, Población y Territorio de la Junta de Extremadura.

No se podrá presentar más de una solicitud en la misma convocatoria de ayudas. Ante la presentación de varias solicitudes por una misma persona, se dará validez a la última de las presentadas dentro del plazo establecido para ello, no siendo tenidas en cuenta las anteriores.

4. Las solicitudes deberán cumplir en relación con el tamaño inicial de las parcelas para las que solicita la ayuda y el final de las reestructuradas y reconvertidas los requisitos establecidos en el artículo 4.4 de las citadas bases reguladoras.
5. La solicitud de anticipo, cuando desee realizarse, deberá solicitarse en la misma solicitud de ayuda, ajustándose a lo dispuesto en el apartado octavo de la presente resolución.
6. Las personas beneficiarias podrán solicitar modificaciones de las operaciones inicialmente aprobadas de conformidad con lo establecido en el artículo 4.7 de la Orden de 8 de abril de 2020.



Se establece un plazo de presentación de renunciaciones de las operaciones aprobadas, siempre que no sea superior a 1 mes después de la fecha de notificación de la resolución aprobatoria de la ayuda.

Cuarto. Documentación.

1. No será necesaria la presentación de la documentación que estuviere ya en poder de la Administración, debiendo a tal efecto la persona interesada indicar en qué momento y ante qué órgano administrativo ha presentado dicha documentación.

Cuando el órgano gestor tenga dudas sobre alguna de las copias aportadas, podrá requerir de forma motivada la exhibición del documento o de la información original.

2. El órgano gestor comprobará de oficio los siguientes datos con el fin de verificar el cumplimiento de los requisitos de la solicitud y de la persona beneficiaria, salvo que se oponga expresamente conforme al anexo III, en cuyo caso, deberá aportarla:

A) En caso de presentación individual de la solicitud:

1º. NIF de la persona solicitante.

2º. Propiedad de la superficie a reestructurar. En caso de que se oponga expresamente a la comprobación de oficio, deberá aportar la escritura de propiedad, siempre que en ella figure la referencia catastral de la misma, u otro documento que acredite la propiedad de la superficie.

En caso de no ser la persona solicitante la propietaria de la parcela a reestructurar o reconvertir, deberá aportarse la autorización de la propietaria previamente a realizar la acción correspondiente.

3º. Declaración de la renta de las personas físicas del año anterior al de presentación de la solicitud.

4º. Certificado de la Seguridad Social donde conste la fecha de alta y de baja en el régimen especial agrario.

5º. En el caso de ser una persona jurídica, su NIF y de quien ostenta la representación, así como poder bastante en derecho que acredite las facultades de representación para actuar en nombre de la entidad solicitante. Salvo que se oponga expresamente, para la comprobación de oficio deberá indicar el Código Seguro de Verificación (CSV).

6º. Condición de agricultora o agricultor profesional.



Además, junto al modelo normalizado de solicitud, deberá presentar:

- I. Declaración responsable de no estar incurso en las prohibiciones para obtener la condición de persona beneficiaria previstas en el artículo 12. 2 y 3 de la Ley 6/2011, de Subvenciones de la Comunidad Autónoma de Extremadura, incluida en el formulario 1 bis para los solicitantes individuales y en el anexo II para los solicitantes que hagan la presentación de forma colectiva.
- II. Un documento en el que se definan los objetivos perseguidos por las operaciones de la solicitud.

B) En caso de presentación de solicitudes de forma colectiva, además de la documentación prevista en el punto anterior, se comprobará la siguiente:

- 1º. NIF de la persona que ostenta la representación legal del colectivo que presenta la solicitud.
- 2º. Poder bastante en derecho que acredite las facultades de representación de la persona firmante del escrito de designación del representante. Salvo que se oponga expresamente, para la comprobación de oficio deberá indicar el Código Seguro de Verificación (CSV).
- 3º. NIF de la persona interlocutora de los viticultores.
- 4º. En el caso de ser una persona jurídica, su NIF y del de quien ostenta la representación, así como poder bastante en derecho que acredite las facultades de representación para actuar en nombre de la entidad solicitante salvo que se oponga expresamente, para la comprobación de oficio deberá indicar el Código Seguro de Verificación (CSV).

Además, junto al modelo normalizado de solicitud colectiva, deberán presentar:

- I. Certificado de la/s sociedad/es cooperativa/s, SAT u organización/es agrarias que indique cuáles de las personas solicitantes que presentan la solicitud de forma colectiva son afiliadas a la misma, indicando la fecha de afiliación.
- II. Escrito del colectivo que presenta la solicitud por el que se designa la representación, firmado por la persona designada, según el anexo I.
- III. Acuerdo de presentación colectiva mediante el anexo II, firmado por todas las viticultoras y viticultores que presentan su solicitud de forma colectiva.



- IV. Título en Ingeniería Agrónoma, Ingeniería Técnica Agrícola o Licenciatura en Enología, o grado equivalente, de la persona representante o que represente a las de las viticultoras y viticultores, o acreditación de estar en condiciones de obtener dicho título por haber finalizado la formación exigida para su obtención.
- V. Copia de la póliza del seguro de daños y responsabilidad civil de la persona jurídica que ha designado a la representante, vigente en el momento de la presentación de la solicitud y justificante bancario del pago de la misma.

Quinto. Procedimiento de concesión.

1. El procedimiento de concesión de la subvención se tramitará en régimen de concurrencia competitiva y convocatoria de carácter periódico.

Esta resolución de convocatoria, junto con su extracto, será publicada en la Base de Datos Nacional de Subvenciones y en el Diario Oficial de Extremadura, conforme dispone el artículo 20.8.a) de la Ley 38/2003, de 17 de noviembre, General de Subvenciones y el artículo 20. 2 de la Ley 6/2011, de 23 de marzo, de Subvenciones de la Comunidad Autónoma de Extremadura. Asimismo, de acuerdo con el artículo 20 de la Ley 6/2011, de 23 de marzo, de Subvenciones de la Comunidad Autónoma de Extremadura, y con el artículo 11.1 de la Ley 4/2013, de 21 de mayo, de Gobierno Abierto de Extremadura, se publicará dentro del Portal de Subvenciones de la Junta de Extremadura, en la sede electrónica corporativa de la Junta de Extremadura, <http://sede.gobex.es>, y en el Portal Electrónico de la Transparencia y la Participación Ciudadana el texto íntegro de la resolución de convocatoria y las subvenciones concedidas, con indicación de la relación de las personas beneficiarias, el importe de las ayudas y la identificación de la normativa reguladora.

2. El órgano competente para la ordenación e instrucción del procedimiento es el Servicio de Ayudas Sectoriales de la Dirección General de Política Agraria Comunitaria de la Consejería de Agricultura, Desarrollo Rural, Población y Territorio, que realizará de oficio cuantas actuaciones estime necesarias para la determinación, conocimiento y comprobación de los datos en virtud de los cuales deba formularse la propuesta de resolución.

El órgano instructor, a la vista del expediente y del informe de la Comisión de Valoración, elevará propuesta de resolución a la Secretaría General de la Consejería de Agricultura, Desarrollo Rural, Población y Territorio, que en el plazo máximo de seis meses, desde la finalización del plazo de presentación de solicitudes, dictará y notificará de manera individualizada la correspondiente resolución, conforme a lo dispuesto en el artículo 42 de la Ley 39/2015, de 1 de octubre, del Procedimiento Administrativo Común de las Administraciones Públicas. Dicha resolución será puesta a disposición de la persona interesada en la página web <https://arado.juntaex.es/laboreo/>, a través de la iniciativa ARADO.



La ausencia de resolución expresa en plazo equivaldrá a la resolución denegatoria de la solicitud de subvención.

Las resoluciones de los expedientes instruidos no agotarán la vía administrativa, y contra ellas podrá interponerse recurso de alzada ante la Consejera de Agricultura, Desarrollo Rural, Población y Territorio o ante el órgano que la hubiere dictado, en los términos previstos en el artículo 101 de la Ley 1/2002, de 28 de febrero, del Gobierno y de la Administración de la Comunidad Autónoma de Extremadura.

3. La Comisión de Valoración de las solicitudes estará integrada por tres personas titulares y tres suplentes del Servicio de Ayudas Sectoriales de la Dirección General de Política Agraria Comunitaria, actuando una de ellas en las funciones de presidencia y otra en las de secretaría. La designación del personal técnico se hará de conformidad con lo dispuesto en el artículo 29 de la Ley 8/2011, de 23 de marzo, de Igualdad entre mujeres y hombres y contra la violencia de género en Extremadura.

La composición definitiva de la comisión deberá publicarse, con anterioridad a su constitución, a través de internet en el portal oficial de la Consejería competente en materia de agricultura: <http://www.juntaex.es/con03/>

La Comisión de Valoración se regirá por lo dispuesto en la sección II del capítulo III del título V de la Ley 1/2002, de 28 de febrero, del Gobierno y de la Administración de la Comunidad Autónoma de Extremadura.

4. El orden de prelación de las solicitudes para la concesión de subvenciones se realizará de acuerdo con los siguientes criterios de valoración establecidos en el artículo 7.4 de la Orden de 8 de abril de 2020:

- 1º. Explotaciones de titularidad compartida obtendrán 5 puntos.

- 2º. Jóvenes agricultoras y agricultores obtendrán 5 puntos.

- 3º. Solicitantes de ayudas que el 31 de diciembre de 2020 tengan la condición de agricultora o agricultor a título principal, o de agricultora o agricultor profesional o sean titulares de una explotación prioritaria, obtendrán 4 puntos.

- 4º. Agricultoras y agricultores que a fecha de 1 de enero de 2021 tengan todas las parcelas de viñedo de su explotación inscritas como ecológicas, obtendrán 4 puntos.

- 5º. Solicitantes de ayuda que a fecha 1 de enero de 2021 pertenezcan a cooperativas, Sociedades Agrarias de Transformación, elaboradoras de vino inscritas en el Registro de Sociedades Cooperativas de Extremadura, o en el Registro de Sociedades Agrarias de



Transformación de la Consejería de Agricultura, Desarrollo Rural, Población y Territorio, y aquellas Sociedades que tengan en sus estatutos la entrega de vino, y con un volumen mínimo de comercialización en la declaración de producción de la última campaña de comercialización anterior al año de presentación de la solicitud de 1.000 hectolitros, siempre y cuando presenten la solicitud de ayudas de forma colectiva, obtendrán 3 puntos.

- 6º. Solicitantes en los que todas las parcelas a reestructurar no han tenido ninguna ayuda a la reestructuración o reconversión del viñedo en programas anteriores, independientemente de que el beneficiario o beneficiaria sea o no el mismo que solicita las ayudas en esta convocatoria, obtendrán 3 puntos.
- 7º. Solicitantes de ayuda que a fecha 1 de enero de 2021 pertenezcan a cooperativas, Sociedades Agrarias de Transformación y organizaciones profesionales agrarias no elaboradoras de vino inscritas en el Registro de Sociedades Cooperativas de Extremadura, en el Registro de Sociedades Agrarias de Transformación de la Consejería de Agricultura, Desarrollo Rural, Población y Territorio o, en el caso de las organizaciones profesionales agrarias, en el Registro de Asociaciones de la Consejería de Hacienda y Administración Pública, o en el Registro de Asociaciones Empresariales y Organizaciones Sindicales o en el Registro de Asociaciones Profesionales de Trabajadores Autónomos, ambos de la Consejería de Educación y Empleo, que no estén incluidas en el punto 5.º, siempre y cuando presenten la solicitud de ayudas de forma colectiva, obtendrán 2 puntos.
- 8º. Solicitantes que a fecha de 1 de enero de 2021 tengan inscritas en Denominación de Origen todas las parcelas de viñedo de su explotación o al menos las parcelas de viñedo de su explotación con variedades coincidentes a las que en el proyecto solicitan como reestructuradas o reconvertidas, obtendrán 2 puntos.
- 9º. Por la presentación colectiva de solicitudes, cada solicitud individual presentada de esta manera obtendrá 1 punto.
- 10º. Solicitantes que habiendo presentado solicitud en las dos campañas anteriores, no hayan recibido ayuda, obtendrán 1 punto.

En ningún caso podrá aplicarse simultáneamente los criterios de valoración previstos en los puntos 5.º y 7.º, de manera que por pertenencia a estas entidades solo podrá obtenerse un máximo de 3 puntos.

Se subvencionarán aquellas solicitudes que reuniendo los requisitos establecidos hayan obtenido una mayor valoración en aplicación de dichos criterios, teniendo como límite la cuantía global del crédito presupuestario existente.



En caso de igualdad de puntuación se priorizarán los proyectos con menor superficie admisible solicitada y, en caso de empate, se priorizarán en virtud de la fecha y hora de presentación del proyecto de reestructuración.

La priorización se realizará de forma independiente para cada uno de los años de ejecución presupuestaria. En las solicitudes que incluyan operaciones anuales y bienales, la prioridad en uno de los años no implica prioridad para el otro ejercicio financiero.

En cualquier caso, en la aprobación definitiva de estas operaciones bienales no se podrá comprometer un importe que suponga más del 50 % de la asignación para el ejercicio FEAGA del año de convocatoria.

5. Previamente a la aprobación de la ayuda se comprobará en los arranques que la superficie por la que solicita ayuda no es mayor que la superficie del recinto SIGPAC. Asimismo se realizarán las siguientes comprobaciones de oficio por el órgano gestor mediante consulta al Registro Vitícola:

- Que la persona titular no tiene parcelas plantadas sin autorización.
- En caso de arranque, que la superficie total de la parcela vitícola por la que solicita el arranque no sea mayor que la inscrita en el Registro Vitícola.
- Se verificará, en su caso, la vigencia y la titularidad de las resoluciones de arranque o autorizaciones de plantación de viñedo por conversión de un derecho de plantación presentado y que sean suficientes.

6. Sin perjuicio de la notificación a la persona interesada, las subvenciones concedidas cuyo importe, individualmente considerado sea igual o superior a 3.000,00 euros, serán objeto de publicación en el Diario Oficial de Extremadura y en el Portal de Subvenciones de la Comunidad Autónoma, con indicación de la convocatoria, programa y crédito presupuestario al que se imputa, beneficiario y cantidad concedida, en cumplimiento de lo establecido en el artículo 17 de la Ley 6/2011, de 23 de marzo, de Subvenciones de la Comunidad Autónoma de Extremadura. Cuando este importe sea inferior a 3.000 euros, no será necesaria esta publicación.

Asimismo, la concesión de subvenciones será remitida a la Base de Datos Nacional de Subvenciones, a los efectos de la publicidad en los términos previstos en el artículo 20 de la Ley 38/2003, de 17 de noviembre.

**Sexto. Cuantía de las ayudas.**

1. De acuerdo con lo dispuesto en el artículo 8.1 de la Orden de 8 de abril de 2020, se establecen las operaciones e importes máximos subvencionables, que son los que se reflejan en el anexo IV de la presente resolución, según el resultado del estudio de costes realizado para esta Comunidad Autónoma, distinguiendo entre operaciones que se realicen mediante empresa, y acreditadas mediante la factura correspondiente emitida por la misma y justificante bancario, y las operaciones que se realicen con medios propios.

El importe de las ayudas a la reestructuración y reconversión del viñedo en nuestra Comunidad Autónoma no podrá superar el 75 % de los importes definidos en el citado anexo de la presente resolución.

Todas las facturas que se remitan al Servicio de Ayudas Sectoriales, deben incluir de forma expresa la referencia SIGPAC de la parcela para la que se está justificando la operación auxiliabile.

2. De acuerdo con el artículo 8.2 de la citada orden, se establece el importe a abonar, en su caso, en concepto de pérdida de renta, que en la provincia de Badajoz será de 391,71 €/ha/año y en la provincia de Cáceres será de 204,76 €/ha/año.

Séptimo. Justificaciones y pago de la ayuda.

1. Una vez finalizadas las operaciones se deberá comunicar este hecho al órgano gestor y solicitar su pago conforme al anexo VI de esta resolución.

En el caso de operaciones anuales el plazo límite de ejecución será hasta el 31 de julio de 2022 inclusive.

Cuando las operaciones sean bienales el plazo de ejecución abarcará hasta el 31 de julio de 2023 incluido.

2. En ambos casos, deberá aportarse la documentación justificativa de la finalización establecida en el artículo 9.2 de la Orden de 8 de abril de 2020.
3. No serán subvencionables las acciones realizadas con material de segunda mano.
4. Con el fin de comprobar la realización de las operaciones solicitadas, la persona interesada podrá solicitar la comprobación en campo de las mismas, hasta el 31 de julio del ejercicio siguiente a aquel en que se solicita la ayuda, en el caso de una operación anual, y del segundo ejercicio financiero siguiente a aquel en que se solicita la ayuda, en el caso de operaciones bienales.



Si al realizar dicha visita se comprueba que las operaciones no se han realizado correctamente, el interesado podrá solicitar una segunda inspección, en su caso, previa justificación de haber devengado la correspondiente tasa, según establece la Ley 1/2015, de 10 de febrero, de medidas tributarias, financieras y administrativas de la Comunidad Autónoma de Extremadura, conforme al anexo VIII. Si esta solicitud se realiza después del plazo señalado en el párrafo anterior, será de aplicación lo dispuesto en el 39.7 del Real Decreto 1363/2018, de 2 de noviembre, para la aplicación de las medidas del programa de apoyo 2019-2023 al sector vitivinícola español.

5. Se establece el siguiente orden interno de prioridades en el pago:

1º. Pagos pendientes del ejercicio en curso o ejercicios anteriores que se tengan que efectuar.

2º. Nuevas solicitudes de pagos de anticipo del ejercicio en curso.

6. Si la persona solicitante no ejecuta la operación en la superficie total para la que se concedió la ayuda, se tendrá en cuenta la diferencia entre la superficie inicialmente aprobada o modificada con autorización y la superficie realmente ejecutada determinada por los controles sobre el terreno, produciéndose las siguientes consecuencias:

a) Si la diferencia no supera el 20 % de la superficie inicial, la ayuda se calculará sobre la base de la superficie determinada por los controles sobre el terreno.

b) Si la diferencia es superior al 20 % pero igual o inferior al 50 %, se calculará la ayuda sobre la base de la superficie determinada por los controles sobre el terreno reducida en el doble del porcentaje de la diferencia comprobada.

c) Si la diferencia es superior al 50 %, el viticultor o viticultora no tendrá derecho a ayuda.

7. Una vez comprobado que la operación se ha ejecutado totalmente y se ajusta a la solicitud, la ayuda se pagará en el plazo máximo de 12 meses desde la fecha de la presentación de la solicitud de pago válida y completa.

Octavo. Anticipos.

1. De acuerdo con el artículo 10 de la Orden de 8 de abril de 2020, las personas interesadas podrán optar a un anticipo de hasta el 60 % de la ayuda solicitada, debiendo constituir una garantía por un importe del 120 % del importe del anticipo, conforme al modelo establecido en el anexo IX de la presente resolución. El incumplimiento de la presentación en plazo del aval conllevará la pérdida del derecho al cobro del anticipo concedido.



2. La solicitud de anticipo deberá hacerse en la solicitud de la ayuda, de acuerdo con el cálculo de la ayuda solicitada realizada por la persona interesada.

Noveno. Financiación.

El crédito disponible para las ayudas contempladas en la presente resolución es de nueve millones de euros (9.000.000,00 €), que se abonarán con cargo a la partida presupuestaria G/313A/47000, correspondiente a los siguientes proyectos y anualidades de los Presupuestos Generales de la Comunidad Autónoma de Extremadura para 2021:

- Anualidad 2021 Proyecto 20160207: 8.000.000,00 €.
- Anualidad 2022 Proyecto 20160207: 1.000.000,00 €.

Estos fondos serán financiados en su totalidad con el Fondo Europeo Agrícola de Garantía (FEAGA) y tendrán la condición de ampliables o minorables en función de los derechos reconocidos o los compromisos de ingresos, por lo que podrán incrementarse en el caso de futuras asignaciones del Ministerio de Agricultura, Pesca, y Alimentación a esta Comunidad Autónoma para la financiación de estas ayudas, en cuyo caso se publicará un anuncio en el Diario Oficial de Extremadura con el importe disponible.

Décimo. Autorización.

Para la programación, ejecución y desarrollo de las actuaciones administrativas derivadas de la presente resolución se faculta a la Dirección General de Política Agraria Comunitaria para que, en el ámbito de sus competencias, establezca los procedimientos oportunos de gestión y control.

Undécimo. Normativa aplicable.

Con independencia de lo dispuesto en la presente resolución, las medidas relativas a la reestructuración y reconversión del viñedo se regirán por lo dispuesto en la Orden de 8 de abril de 2020, por la que se establecen y regulan las ayudas para la reestructuración y reconversión del viñedo en la Comunidad Autónoma de Extremadura, de conformidad con el Real Decreto 1363/2018, de 2 de noviembre, para la aplicación de las medidas del programa de apoyo 2019-2023 al sector vitivinícola español y lo previsto en la normativa básica que se dicte por el Estado, sin perjuicio de la directa aplicabilidad de la reglamentación comunitaria.

Duodécimo. Eficacia.

La presente resolución tendrá eficacia el mismo día de su publicación en el Diario Oficial de Extremadura.

***Decimotercero. Recursos.***

La presente resolución no agota la vía administrativa, según lo previsto en el artículo 103 de la Ley 1/2002, de 28 de febrero, del Gobierno y de la Administración de la Comunidad Autónoma de Extremadura y contra la misma podrá interponerse recurso de alzada ante la Consejera de Agricultura, Desarrollo Rural, Población y Territorio o ante el órgano que la dicta en el plazo de un mes, contado a partir del día siguiente al de la publicación del presente acto en el Diario Oficial de Extremadura, de conformidad con el artículo 122 de la Ley 39/2015, de 1 de octubre, del Procedimiento Administrativo Común de las Administraciones Públicas, y el artículo 101 de la Ley 1/2002, de 28 de febrero, del Gobierno y de la Administración de la Comunidad Autónoma de Extremadura.

Mérida, 26 de abril de 2021.

La Secretaria General,
MARÍA CURIEL MUÑOZ



Consejería de Agricultura, Desarrollo Rural,
Población y Territorio

JUNTA DE EXTREMADURA



*Dirección General de Política Agraria Comunitaria
Servicio Ayudas Sectoriales*



Nº de Expediente:

| | | | | | | | |
|--|--|--|--|--|--|--|--|
| | | | | | | | |
|--|--|--|--|--|--|--|--|

FORMULARIO 1

PRESENTACIÓN COLECTIVA DE SOLICITUD DE AYUDA DE REESTRUCTURACION Y/O RECONVERSIÓN DE VIÑEDOS

D/D^a _____,
Con domicilio en _____
con NIF _____, como representante legal nombrado por la agrupación _____
_____ viticultores, según el documento de autorización que figura en anexo,
del colectivo _____

Al amparo del Reglamento (UE) 2016/1149, de la Comisión, de 15 de abril, Reglamento (UE) 2016/1150, de la Comisión, de 15 de abril, del Real Decreto RD 1363/2018 y de la Orden de bases reguladoras.

PRESENTA DE FORMA COLECTIVA

La solicitud de ayuda de reestructuración y reconversión de viñedo de todos los viticultores que se adjuntan, para actuar sobre una superficie de viñedo de _____ Hectáreas, con un presupuesto total de _____ euros, cuyo importe total máximo financiable asciende a _____ euros.

A tenor del artículo 28 de la Ley 39/2015, de 1 de octubre, el órgano gestor recabará de oficio los datos y documentos siguientes salvo que el interesado se oponga a ello, indicándolo a continuación, en cuyo caso deberá aportarlos junto a su solicitud.

En caso de oponerse a que el gestor realice la consulta de oficio, indíquelo a continuación y aporte los documentos identificativos o los certificados que correspondan junto con la solicitud:

- ME OPONGO a que el órgano gestor consulte mis datos de identidad personal.
- AUTORIZO a la Administración, a la obtención de una copia simple del poder notarial, siendo mi Código Seguro de Verificación (CSV): _____.
Todo ello, a los efectos de acreditar las facultades de representación de la persona firmante de la solicitud para actuar en nombre de la entidad solicitante, salvo que se aporte por la persona jurídica.

NO APORTO LOS SIGUIENTES DOCUMENTOS QUE YA ESTÁN EN PODER DE LA ADMINISTRACIÓN A QUE ME DIRIJO (Indicar, junto a cada documento, el momento y el órgano administrativo en que se presentó):

- _____

- _____

- _____

- _____

- _____

- _____

- _____



Se le informa que los datos facilitados en el presente impreso/formulario correspondiente a la Consejería de Agricultura, Desarrollo Rural, Población y Territorio, en concordancia con la Actividad de Tratamiento correspondiente incorporada al Registro de Actividades de Tratamientos de la misma, se tratarán de conformidad con lo establecido en el Reglamento General de Protección de Datos 2016/679 (UE) de 27 de abril de 2016.

Responsable del tratamiento de sus datos

- Responsable Junta de Extremadura: Consejera de Agricultura, Desarrollo Rural, Población y Territorio.
- Dirección: Av/ Luís Ramallo s/n. 06800 Mérida (Badajoz).
- Correo electrónico: informacionagraria@juntaex.es (Teléfono: 924 00 21 31)
- Datos de contacto del delegado de protección de datos: dpd@juntaex.es

Finalidades con la que vamos a tratar sus datos personales

Serán tratados con las siguientes finalidades:
Gestión las solicitudes de ayudas y/o subvenciones.

Legitimación para el tratamiento de sus datos:

La base legal para los tratamientos indicados es:

RGPD: 6.1.C) Tratamiento necesario para el cumplimiento de una obligación legal aplicable al responsable del tratamiento. Ley 38/2003, de 17 de noviembre, General de Subvenciones (BOE núm. 276, de 18 de noviembre). Ley 6/2011, de 23 de marzo, de Subvenciones de la Comunidad Autónoma de Extremadura (DOE núm. 59, de 25 de marzo).

Tiempo que se van a mantener sus datos personales:

Se conservarán durante el tiempo necesario para cumplir con la finalidad para la que se recabaron y para determinar las posibles responsabilidades que se pudieran derivar de dicha finalidad y del tratamiento de los datos. Será de aplicación lo dispuesto en la normativa de archivos y documentación. Los datos económicos de esta actividad de tratamiento se conservarán al amparo de lo dispuesto en la Ley 58/2003, de 17 de diciembre, general tributaria.

Destinatarios a los que se comunicarán sus datos:

Podrán ser comunicados a:

Personas físicas o jurídicas. Asimismo, podrán ser transferidos datos a otros organismos u órganos de la Administración Pública sin precisar el previo consentimiento del interesado, cuando así lo prevea una norma de Derecho de la Unión Europea o una Ley, que determine las cesiones que procedan como consecuencia del cumplimiento de la obligación legal, aunque deberemos informar de este tratamiento al interesado, salvo las excepciones previstas en el artículo 14.5 del RGPD.

Transferencias internacionales de datos:

No están previstas transferencias internacionales de datos.

Sus derechos en relación con el tratamiento de datos

Cualquier interesado tiene derecho a: obtener confirmación sobre la existencia de un tratamiento de sus datos, acceder a los mismos, solicitar la rectificación de los que sean inexactos o la supresión, cuando entre otros motivos, ya no sean necesarios para los fines por los que fueron recogidos, así como oponerse, en cualquier momento, al tratamiento para el que los otorgó. En determinados supuestos el interesado podrá solicitar la limitación del tratamiento de sus datos, en cuyo caso sólo los conservaremos de acuerdo con la normativa vigente, así como ejercitar su derecho a la portabilidad. Cuando el tratamiento esté basado en el consentimiento, dispondrá del derecho a retirar el mismo en cualquier momento.

La Consejería de Agricultura Desarrollo Rural, Población y Territorio dispone de formularios para el ejercicio de derechos que pueden ser solicitados al Responsable del Tratamiento o descargados desde la URL <http://www.juntaex.es/con03/tratamiento-de-datos-de-caracter-personal> o utilizar los elaborados por la Agencia Española de Protección de Datos o terceros. Estos formularios deberán ir firmados electrónicamente o ser acompañados de fotocopia del DNI. Si se actúa por medio de representante, de la misma manera, deberá ir acompañado de copia de su DNI o con firma electrónica.



Los formularios deberán ser presentados presencialmente en el Registro General, mediante el sistema de Administración electrónica o remitidos por correo postal o electrónico en las direcciones que aparecen en el apartado "Responsable".

Tiene derecho a presentar una reclamación ante la Agencia Española de Protección de Datos en el supuesto que considere que no se ha atendido convenientemente el ejercicio de sus derechos.

El plazo máximo para resolver es el de un mes a contar desde la recepción de su solicitud, pudiendo ser prorrogado dos meses más atendiendo al volumen de reclamaciones presentadas o a la complejidad de la misma.

Los datos personales tratados en este procedimiento podrán ser cedidos a la Dirección General de Financiación Autonómica y Fondos Europeos para llevar a cabo las verificaciones administrativas previas a la declaración de gastos a la Comisión Europea, conforme el artículo 125 del Reglamento (UE) Nº 1303/2013 del Parlamento Europeo y del Consejo de 17 de diciembre de 2013, por el que se establecen disposiciones comunes relativas al Fondo Europeo de Desarrollo Regional, al Fondo Social Europeo, al Fondo de Cohesión, al Fondo Europeo Agrícola de Desarrollo Rural y al Fondo Europeo Marítimo y de la Pesca, y por el que se establecen disposiciones generales relativas al Fondo Europeo de Desarrollo Regional, al Fondo Social Europeo, al Fondo de Cohesión y al Fondo Europeo Marítimo y de la Pesca, y se deroga el Reglamento (CE) 1083/2006 del Consejo. Asimismo podrán ser transferidos datos a otros organismos u órganos de la Administración Pública sin precisar el previo consentimiento del interesado cuando así lo prevea una norma de derecho de la Unión Europea o una ley nacional, que determine las cesiones como consecuencia del cumplimiento de una obligación legal, aunque deberemos informar de este tratamiento al interesado, salvo las excepciones previstas en el artículo 14.5 del RGPD. Cualquier cesión de datos no incluida en los supuestos indicados anteriormente, requerirá del previo consentimiento por parte del interesado al organismo u órgano de la Administración Pública que solicite la cesión de los datos por precisarlos para el ejercicio de sus competencias.

En el caso de producirse alguna modificación de sus datos, le agradecemos nos lo comuniqué debidamente por escrito con la finalidad de mantener sus datos actualizados.

En, _____ a ____ de _____ de _____

Fdo.: _____
(firma electrónica)



Consejería de Agricultura, Desarrollo Rural,
Población y Territorio

JUNTA DE EXTREMADURA

*Dirección General de Política Agraria Comunitaria
Servicio Ayudas Sectoriales*



Nº de Expediente:

| | | | | | |
|--|--|--|--|--|--|
| | | | | | |
|--|--|--|--|--|--|

FORMULARIO 1 BIS
(en el caso de solicitudes individuales)

**SOLICITUD INDIVIDUAL DE AYUDA DE REESTRUCTURACION Y/O
RECONVERSIÓN DE VIÑEDOS**

D/D^a _____
con domicilio en _____
con NIF _____

Al amparo del Reglamento (UE) 2016/1149 de la Comisión de 15 de abril, Reglamento (UE) 2016/1150 de la Comisión de 15 de abril, del Real Decreto RD 1363/2018 y de la Orden de bases reguladoras.

A tenor del artículo 28 de la Ley 39/2015, de 1 de octubre, el órgano gestor recabará de oficio los datos y documentos siguientes salvo que el interesado se oponga a ello, indicándolo a continuación, en cuyo caso deberá aportarlos junto a su solicitud.

En caso de oponerse a que el gestor realice la consulta de oficio, indíquelo a continuación y aporte los documentos identificativos o los certificados que correspondan junto con la solicitud:

- ME OPONGO a que el órgano gestor consulte mis datos de identidad personal.
- ME OPONGO a que el órgano gestor consulte mis datos en la Seguridad Social.
- ME OPONGO a que el órgano gestor consulte mis datos de titularidad catastral con la base de datos de Catastro
- ME OPONGO a que el órgano gestor consulte mis datos de la solicitud única presentada el año anterior

AUTORIZA:

- AUTORIZO a recibir SMS con información general relativa a mi expediente.
- AUTORIZO a la Administración, a la obtención de una copia simple del poder notarial, siendo mi Código Seguro de Verificación (CSV): _____. Todo ello, a los efectos de acreditar las facultades de representación de la persona firmante de la solicitud para actuar en nombre de la entidad solicitante, salvo que se aporte por la persona jurídica.
- AUTORIZO a la Administración, a consultar mis datos tributarios, de domicilio fiscal y para acreditar el cumplimiento de las obligaciones con la Hacienda Estatal y de la Comunidad Autónoma de Extremadura. (En caso de no autorizar, deberá aportar los datos tributarios anteriores)



DECLARACIÓN RESPONSABLE:

- Declaro que el viticultor que solicita la ayuda no se encuentra incurso en ninguna de las circunstancias recogidas en los apartados 2 y 3 del artículo 12 de la Ley 6/2011, de 23 de marzo, de Subvenciones de la Comunidad Autónoma de Extremadura que impiden obtener la condición de beneficiario.
- Declaro cumplir con los requisitos para ser beneficiario, conforme a lo establecido en las bases reguladoras y convocatoria de estas ayudas.

NO APORTO LOS SIGUIENTES DOCUMENTOS QUE YA ESTÁN EN PODER DE LA ADMINISTRACIÓN A QUE ME DIRIJO (Indicar, junto a cada documento, el momento y el órgano administrativo en que se presentó):

- _____
- _____
- _____
- _____
- _____
- _____
- _____
- _____
- _____
- _____
- _____
- _____
- _____
- _____
- _____

SOLICITA

La ayuda de reestructuración y reconversión de viñedo, para actuar sobre una superficie de viñedo de _____ Hectáreas, con un presupuesto total de _____ euros, cuyo importe total máximo financiable asciende a _____ euros y con un importe total de anticipo de _____ euros.

Se le informa que los datos facilitados en el presente impreso/formulario correspondiente a la Consejería de Agricultura, Desarrollo Rural, Población y Territorio en concordancia con la Actividad de Tratamiento correspondiente incorporada al Registro de Actividades de Tratamientos de la misma, se tratarán de conformidad con lo establecido en el Reglamento General de Protección de Datos 2016/679 (UE) de 27 de abril de 2016.

Responsable del tratamiento de sus datos

- Responsable Junta de Extremadura: Consejera de Agricultura, Desarrollo Rural, Población y Territorio.
- Dirección: Av/ Luís Ramallo s/n. 06800 Mérida (Badajoz).
- Correo electrónico: informacionagraria@juntaex.es (Teléfono: 924 00 21 31)
- Datos de contacto del delegado de protección de datos: dpd@juntaex.es

Finalidades con la que vamos a tratar sus datos personales

Serán tratados con las siguientes finalidades:
Gestión las solicitudes de ayudas y/o subvenciones.

Legitimación para el tratamiento de sus datos:

La base legal para los tratamientos indicados es:



RGPD: 6.1.C) Tratamiento necesario para el cumplimiento de una obligación legal aplicable al responsable del tratamiento. Ley 38/2003, de 17 de noviembre, General de Subvenciones (BOE núm. 276, de 18 de noviembre). Ley 6/2011, de 23 de marzo, de Subvenciones de la Comunidad Autónoma de Extremadura (DOE núm. 59, de 25 de marzo).

Tiempo que se van a mantener sus datos personales:

Se conservarán durante el tiempo necesario para cumplir con la finalidad para la que se recabaron y para determinar las posibles responsabilidades que se pudieran derivar de dicha finalidad y del tratamiento de los datos. Será de aplicación lo dispuesto en la normativa de archivos y documentación. Los datos económicos de esta actividad de tratamiento se conservarán al amparo de lo dispuesto en la Ley 58/2003, de 17 de diciembre, general tributaria.

Destinatarios a los que se comunicarán sus datos:

Podrán ser comunicados a:

Personas físicas o jurídicas. Asimismo, podrán ser transferidos datos a otros organismos u órganos de la Administración Pública sin precisar el previo consentimiento del interesado, cuando así lo prevea una norma de Derecho de la Unión Europea o una Ley, que determine las cesiones que procedan como consecuencia del cumplimiento de la obligación legal, aunque deberemos informar de este tratamiento al interesado, salvo las excepciones previstas en el artículo 14.5 del RGPD.

Transferencias internacionales de datos:

No están previstas transferencias internacionales de datos.

Sus derechos en relación con el tratamiento de datos

Cualquier interesado tiene derecho a: obtener confirmación sobre la existencia de un tratamiento de sus datos, acceder a los mismos, solicitar la rectificación de los que sean inexactos o la supresión, cuando entre otros motivos, ya no sean necesarios para los fines por los que fueron recogidos, así como oponerse, en cualquier momento, al tratamiento para el que los otorgó. En determinados supuestos el interesado podrá solicitar la limitación del tratamiento de sus datos, en cuyo caso sólo los conservaremos de acuerdo con la normativa vigente, así como ejercitar su derecho a la portabilidad. Cuando el tratamiento esté basado en el consentimiento, dispondrá del derecho a retirar el mismo en cualquier momento.

La Consejería de Agricultura, Desarrollo Rural, Población y Territorio dispone de formularios para el ejercicio de derechos que pueden ser solicitados al Responsable del Tratamiento o descargados desde la URL <http://www.juntaex.es/con03/tratamiento-de-datos-de-caracter-personal> o utilizar los elaborados por la Agencia Española de Protección de Datos o terceros. Estos formularios deberán ir firmados electrónicamente o ser acompañados de fotocopia del DNI. Si se actúa por medio de representante, de la misma manera, deberá ir acompañado de copia de su DNI o con firma electrónica. Los formularios deberán ser presentados presencialmente en el Registro General, mediante el sistema de Administración electrónica o remitidos por correo postal o electrónico en las direcciones que aparecen en el apartado "Responsable".

Tiene derecho a presentar una reclamación ante la Agencia Española de Protección de Datos en el supuesto que considere que no se ha atendido convenientemente el ejercicio de sus derechos.

El plazo máximo para resolver es el de un mes a contar desde la recepción de su solicitud, pudiendo ser prorrogado dos meses más atendiendo al volumen de reclamaciones presentadas o a la complejidad de la misma.

Los datos personales tratados en este procedimiento podrán ser cedidos a la Dirección General de Financiación Autonómica y Fondos Europeos para llevar a cabo las verificaciones administrativas previas a la declaración de gastos a la Comisión Europea, conforme el artículo 125 del Reglamento (UE) Nº 1303/2013 del Parlamento Europeo y del Consejo de 17 de diciembre de 2013, por el que se establecen disposiciones comunes relativas al Fondo Europeo de Desarrollo Regional, al Fondo Social Europeo, al Fondo de Cohesión, al Fondo Europeo Agrícola de Desarrollo Rural y al Fondo Europeo Marítimo y de la Pesca, y por el que se establecen disposiciones generales relativas al Fondo Europeo de Desarrollo Regional, al Fondo Social Europeo, al Fondo de Cohesión y al Fondo Europeo Marítimo y de la Pesca, y se deroga el Reglamento (CE) 1083/2006 del Consejo. Asimismo podrán ser transferidos datos a otros organismos u órganos de la Administración Pública sin precisar el previo consentimiento del interesado cuando así lo prevea una norma de derecho de la Unión Europea o una ley nacional, que determine las



cesiones como consecuencia del cumplimiento de una obligación legal, aunque deberemos informar de este tratamiento al interesado, salvo las excepciones previstas en el artículo 14.5 del RGPD. Cualquier cesión de datos no incluida en los supuestos indicados anteriormente, requerirá del previo consentimiento por parte del interesado al organismo u órgano de la Administración Pública que solicite la cesión de los datos por precisarlos para el ejercicio de sus competencias.

En el caso de producirse alguna modificación de sus datos, le agradecemos nos lo comuniqué debidamente por escrito con la finalidad de mantener sus datos actualizados.

En, _____ a ____ de _____ de _____

Fdo.: _____
(firma electrónica)



Consejería de Agricultura, Desarrollo Rural,
Población y Territorio

*Dirección General de Política Agraria Comunitaria
Servicio Ayudas Sectoriales*

JUNTA DE EXTREMADURA



Nº de Expediente:

| | | | | | |
|--|--|--|--|--|--|
| | | | | | |
|--|--|--|--|--|--|

FORMULARIO 2

DATOS VITICULTORES SOLICITANTES

| Apellidos y nombre/Razón Social | NIF | Código Seguro Verificación (CSV) (3) | Fecha nacimiento | Clasificación (1) | Teléfono | Nº de Cuenta Corriente en la que solicita el pago (2) |
|---------------------------------|-----|--------------------------------------|------------------|-------------------|----------|---|
| | | | | | | |
| | | | | | | |

(1) Clasificación:

- (1) Explotación de titularidad compartida (ETC)
- (2) Joven Agricultores (JA)
- (3) Agricultor profesional, Agricultor a Título Principal, Explotación Prioritaria (AAE)
- (4) Parcelas viñedo inscritas como ecológicas (PVE)
- (5) Socio de Cooperativa, SAT, Organización Agraria elaboradora de vino (SCOEV)
- (6) Parcelas solicitadas no reestructuradas en planes anteriores (PNR)
- (7) Socio de Cooperativa, SAT, Organización Agraria no elaboradora de vino (SCONEV)
- (8) Parcelas de las variedades solicitadas inscritas en D.O. Ribera del Guadiana (PDO)
- (9) Presentación colectivo (PC)

- (10) Los solicitantes que habiendo presentado solicitud no hayan recibido ayuda en las dos campañas anteriores (SNA)
- (2) Cuenta que deber estar de alta en el sistema de terceros en el momento de los pagos
- (3) En el caso de persona jurídica



Consejería de Agricultura, Desarrollo Rural,
Población y Territorio

*Dirección General de Política Agraria Comunitaria
Servicio Ayudas Sectoriales*

JUNTA DE EXTREMADURA



Nº de Expediente:

| | | | | | |
|--|--|--|--|--|--|
| | | | | | |
|--|--|--|--|--|--|

FORMULARIO 3

DATOS PARCELAS A ARRANCAR Y RECONVERTIR

VITICULTOR _____ NIF _____

NOMBRE DEL COLECTIVO: (nombre de la agrupación con la que solicita la ayuda) _____

| REFERENCIA SIGPAC | CARACTERÍSTICAS VINEDO | | | OPERACIÓN A REALIZAR: REESTRUCTURACIÓN | | OPERACIÓN A REALIZAR: RECONVERSIÓN Transformación V-E y Sobreinjerto | | | | |
|-------------------|------------------------|-------------|-------------|--|----------------------------|---|----------------------|--------------------|----------------------|--------------------|
| | V/E | Largo marco | Ancho Marco | Variedad | Superficie solicitada (m²) | año arranque (1) | Sup. solicitada (m²) | Año a realizar (1) | Sup. solicitada (m²) | Año a realizar (1) |
| | | | | | | | | | | |
| | | | | | | | | | | |
| | | | | | | | | | | |
| | | | | TOTAL | | TOTAL | | TOTAL | | TOTAL |

(1) 2021



JUNTA DE EXTREMADURA



Consejería de Agricultura, Desarrollo Rural,
Población y Territorio

Dirección General de Política Agraria Comunitaria
Servicio Ayudas Sectoriales

Nº de Expediente:

| | | | | | |
|--|--|--|--|--|--|
| | | | | | |
|--|--|--|--|--|--|

FORMULARIO 4

Nº ARRANQUES Y/O Nº DERECHOS A UTILIZAR

VITICULTOR _____ NIF _____

NOMBRE DEL COLECTIVO: nombre de la agrupación con la que solicita la ayuda _____

| Nº ARRANQUE Nº DERECHO | Superficie del número de arranque o número derecho (m ²) | Superficie solicitada (m ²) |
|--|--|---|
| | | |
| | | |
| TOTAL | | |
| Fecha solicitud autorización arranque (1) | Superficie solicitada (m²) | Superficie utilizada (m²) |
| | | |
| TOTAL | | |

(1) en caso de no tener el número de arranque, se debe indicar obligatoriamente la fecha de solicitud de autorización de arranque presentada y la superficie solicitada



Consejería de Agricultura, Desarrollo Rural,
Población y Territorio

*Dirección General de Política Agraria Comunitaria
Servicio Ayudas Sectoriales*

JUNTA DE EXTREMADURA



Nº de Expediente:

| | | | | | |
|--|--|--|--|--|--|
| | | | | | |
|--|--|--|--|--|--|

FORMULARIO 5

DATOS PARCELAS REESTRUCTURADAS Y RECONVERTIDAS NIF _____

VITICULTOR _____

NOMBRE DEL COLECTIVO: nombre de la agrupación con la que solicita la ayuda _____

| REFERENCIA SIGPAC | SUP SOLICITADA (m ²) | TIPO SOLICITUD (1) | CARACTERÍSTICAS VIÑEDO | | | ORIGEN (3) | ACCIONES A REALIZAR (4) | DATOS ECONÓMICOS-FINANCIEROS | | | | |
|----------------------|--|--------------------------|------------------------|-------------|----------|---------------|----------------------------|------------------------------|--------------------------|----------------------|-------------------------|--|
| | | | Largo marco | Ancho marco | variedad | | | Año fin (2) | Importe inversión (€) | Importe ayuda (€) | Importe anticipo (€) | |
| | | | | | | | DS D NI E PPJ T | | | | | |
| | | | | | | | | | | | | |
| | | | | | | | | | | | | |
| TOTAL | | | | | | | TOTAL | | | | | |

(1) Anticipo, Ayuda sin aval

(2) 2022,2023

(3) arranque, derecho, reconversión, sobreinjerto

(4) DS (desinfección suelos) D(despedregado) NI (nivelación) E (espaldera) PPJ (protector planta joven) T (transformación vaso a espaldera)



ANEXO I

DESIGNACIÓN DEL REPRESENTANTE DE LA ENTIDAD QUE PRESENTA LA SOLICITUD DE AYUDA DE MANERA COLECTIVA

Al amparo de la Resolución de ___/___/_____, por la que se convocan ayudas para la reestructuración y reconversión de viñedo, se acuerda nombrar como representante único de la entidad _____, con NIF _____, para la presentación de la solicitud colectiva de reestructuración y reconversión de viñedos ante la Administración a D/Dª _____, con NIF _____ y domicilio en _____

A tenor del artículo 28 de la Ley 39/2015, de 1 de octubre, el órgano gestor recabará de oficio los datos y documentos siguientes salvo que el interesado se oponga a ello, indicándolo a continuación, en cuyo caso deberá aportarlos junto a su solicitud.

En caso de oponerse a que el gestor realice la consulta de oficio, indíquelo a continuación y aporte los documentos identificativos o los certificados que correspondan junto con la solicitud:

- ME OPONGO a que el órgano gestor consulte de oficio los datos de identidad personal del representante legal del colectivo.
- AUTORIZO a la Administración, a la obtención de una copia simple del poder notarial, siendo mi Código Seguro de Verificación (CSV): _____ Todo ello, a los efectos de acreditar las facultades de representación de la persona firmante de la solicitud para actuar en nombre de la entidad solicitante, salvo que se aporte por la persona jurídica.

NO APORTO LOS SIGUIENTES DOCUMENTOS QUE YA ESTÁN EN PODER DE LA ADMINISTRACIÓN A QUE ME DIRIJO (Indicar, junto a cada documento, el momento y el órgano administrativo en que se presentó):

- _____

- _____

- _____

- _____

- _____

- _____

- _____

- _____

- _____

Se le informa que los datos facilitados en el presente impreso/formulario correspondiente a la Consejería de Agricultura, Desarrollo Rural, Población y Territorio, en concordancia con la Actividad de Tratamiento correspondiente incorporada al Registro de Actividades de Tratamientos de la misma, se tratarán de conformidad con lo establecido en el Reglamento General de Protección de Datos 2016/679 (UE) de 27 de abril de 2016.

Responsable del tratamiento de sus datos

- Responsable Junta de Extremadura: Consejera de Agricultura, Desarrollo Rural, Población y Territorio.
- Dirección: Avda. Luís Ramallo, s/n. 06800 Mérida (Badajoz).
- Correo electrónico: informacionagraria@juntaex.es (Teléfono: 924 00 21 31)
- Datos de contacto del delegado de protección de datos: dpd@juntaex.es



Finalidades con la que vamos a tratar sus datos personales: Serán tratados con las siguientes finalidades:

Gestión las solicitudes de ayudas y/o subvenciones.

Legitimación para el tratamiento de sus datos:

La base legal para los tratamientos indicados es:

RGPD: 6.1.C) Tratamiento necesario para el cumplimiento de una obligación legal aplicable al responsable del tratamiento. Ley 38/2003, de 17 de noviembre, General de Subvenciones (BOE núm. 276, de 18 de noviembre). Ley 6/2011, de 23 de marzo, de Subvenciones de la Comunidad Autónoma de Extremadura (DOE núm. 59, de 25 de marzo).

Tiempo que se van a mantener sus datos personales:

Se conservarán durante el tiempo necesario para cumplir con la finalidad para la que se recabaron y para determinar las posibles responsabilidades que se pudieran derivar de dicha finalidad y del tratamiento de los datos. Será de aplicación lo dispuesto en la normativa de archivos y documentación. Los datos económicos de esta actividad de tratamiento se conservarán al amparo de lo dispuesto en la Ley 58/2003, de 17 de diciembre, general tributaria.

Destinatarios a los que se comunicarán sus datos:

Podrán ser comunicados a:

Personas físicas o jurídicas. Asimismo, podrán ser transferidos datos a otros organismos u órganos de la Administración Pública sin precisar el previo consentimiento del interesado, cuando así lo prevea una norma de Derecho de la Unión Europea o una Ley, que determine las cesiones que procedan como consecuencia del cumplimiento de la obligación legal, aunque deberemos informar de este tratamiento al interesado, salvo las excepciones previstas en el artículo 14.5 del RGPD.

Transferencias internacionales de datos:

No están previstas transferencias internacionales de datos.

Sus derechos en relación con el tratamiento de datos

Cualquier interesado tiene derecho a: obtener confirmación sobre la existencia de un tratamiento de sus datos, acceder a los mismos, solicitar la rectificación de los que sean inexactos o la supresión, cuando entre otros motivos, ya no sean necesarios para los fines por los que fueron recogidos, así como oponerse, en cualquier momento, al tratamiento para el que los otorgó. En determinados supuestos el interesado podrá solicitar la limitación del tratamiento de sus datos, en cuyo caso sólo los conservaremos de acuerdo con la normativa vigente, así como ejercitar su derecho a la portabilidad. Cuando el tratamiento esté basado en el consentimiento, dispondrá del derecho a retirar el mismo en cualquier momento.

La Consejería de Agricultura, Desarrollo Rural, Población y Territorio dispone de formularios para el ejercicio de derechos que pueden ser solicitados al Responsable del Tratamiento o descargados desde la URL <http://www.juntaex.es/con03/tratamiento-de-datos-de-caracterpersonal> o utilizar los elaborados por la Agencia Española de Protección de Datos o terceros. Estos formularios deberán ir firmados electrónicamente o ser acompañados de fotocopia del DNI. Si se actúa por medio de representante, de la misma manera, deberá ir acompañado de copia de su DNI o con firma electrónica.

Los formularios deberán ser presentados presencialmente en el Registro General, mediante el sistema de Administración electrónica o remitidos por correo postal o electrónico en las direcciones que aparecen en el apartado "Responsable".

Tiene derecho a presentar una reclamación ante la Agencia Española de Protección de Datos en el supuesto que considere que no se ha atendido convenientemente el ejercicio de sus derechos.

El plazo máximo para resolver es el de un mes a contar desde la recepción de su solicitud, pudiendo ser prorrogado dos meses más atendiendo al volumen de reclamaciones presentadas o a la complejidad de la misma.



Los datos personales tratados en este procedimiento podrán ser cedidos a la Dirección General de Financiación Autonómica y Fondos Europeos para llevar a cabo las verificaciones administrativas previas a la declaración de gastos a la Comisión Europea, conforme el artículo 125 del Reglamento (UE) Nº 1303/2013 del Parlamento Europeo y del Consejo de 17 de diciembre de 2013, por el que se establecen disposiciones comunes relativas al Fondo Europeo de Desarrollo Regional, al Fondo Social Europeo, al Fondo de Cohesión, al Fondo Europeo Agrícola de Desarrollo Rural y al Fondo Europeo Marítimo y de la Pesca, y por el que se establecen disposiciones generales relativas al Fondo Europeo de Desarrollo Regional, al Fondo Social Europeo, al Fondo de Cohesión y al Fondo Europeo Marítimo y de la Pesca, y se deroga el Reglamento (CE) 1083/2006 del Consejo. Asimismo podrán ser transferidos datos a otros organismos u órganos de la Administración Pública sin precisar el previo consentimiento del interesado cuando así lo prevea una norma de derecho de la Unión Europea o una ley nacional, que determine las cesiones como consecuencia del cumplimiento de una obligación legal, aunque deberemos informar de este tratamiento al interesado, salvo las excepciones previstas en el artículo 14.5 del RGPD. Cualquier cesión de datos no incluida en los supuestos indicados anteriormente, requerirá del previo consentimiento por parte del interesado al organismo u órgano de la Administración Pública que solicite la cesión de los datos por precisarlos para el ejercicio de sus competencias.

En el caso de producirse alguna modificación de sus datos, le agradecemos nos lo comunique debidamente por escrito con la finalidad de mantener sus datos actualizados.

En _____ a ___ de _____ de _____

Fdo.: _____

**ANEXO II****ACUERDO ENTRE VITICULTORES DE PRESENTACIÓN COLECTIVA DE LA SOLICITUD DE AYUDA**

En _____, a ____ de _____ de 20____, se reúnen los viticultores abajo firmantes, juzgándose recíprocamente con capacidad suficiente para suscribir el presente documento, integrantes de la solicitud de ayuda a la Reestructuración/Reconversión del viñedos, presentada de forma colectiva (nombre del colectivo) _____, formado por (n.º) _____ viticultores del (los) término/s municipal/es de _____, la/s provincia/s de _____.

Los viticultores participantes forman una agrupación sin personalidad jurídica, constituida con la única finalidad de presentar de forma colectiva una solicitud de ayuda a la reestructuración y/o reconversión del viñedo, de acuerdo con el contenido del mismo, y de todo cuanto se contempla en el artículo 46 del Reglamento (UE) N.º 1308/2013 del Parlamento Europeo y del Consejo de 17 de diciembre de 2013, por el que se crea la organización común de mercados de los productos agrarios y por el que se derogan los Reglamentos (CEE) N.º 922/72, (CEE) N.º 234/79, (CE) N.º 1037/2001 y (CEE) N.º 1234/2007; el Reglamento Delegado 2016/1149, de la Comisión de 15 de abril de 2016 por el que se completa el Reglamento (UE) N.º 1308/2013 del Parlamento Europeo y del Consejo en lo que se refiere a los programas nacionales de apoyo en el sector vitivinícola y se modifica el Reglamento (CE) N.º 555/2008 de la Comisión; Real Decreto 1363/2018, de 2 de noviembre, para la aplicación de las medidas del programa de apoyo 2019-2023 al sector vitivinícola español; y demás normativa vitícola vigente.

De mutuo acuerdo los abajo firmantes deciden adoptar las siguientes normas, que comprometen a todos los integrantes por igual y que serán respetadas como normas de funcionamiento hasta la extinción de las obligaciones derivadas de la concesión de la ayuda:

Primera.- Se acuerda nombrar como representante de la agrupación ante la Administración, a los efectos de presentación de la solicitud de ayuda y gestión de la documentación inherente a la misma así como solicitud de actas, representación en inspecciones y comunicaciones, a:

D/Dª. _____, con NIF _____, y domicilio a efectos de notificaciones en C/Avda. _____, N.º _____, piso _____, puerta _____, C. P. _____, de _____, provincia de _____.

En caso de renuncia, ausencia o incapacidad del representante, éste o los viticultores podrá/n designar un sustituto, previa solicitud de cambio de representante presentada ante la Dirección General de Política Agraria Comunitaria, que deberá ser aprobada por la misma.

Las actuaciones administrativas derivadas de la tramitación de la ayuda, se entenderán con el representante.

Segunda.- Todos los viticultores abajo firmantes se comprometen a:

- a) La ejecución de las distintas operaciones contenidas en su solicitud de ayuda de acuerdo con el calendario de actuaciones programado, salvo causas de fuerza mayor, y conforme a lo establecido en la orden de bases reguladoras y resolución de convocatoria, respetando, asimismo, tanto la normativa comunitaria como la nacional en materia vitivinícola.
- b) Comunicar a la Administración competente cualquier modificación existente en las parcelas u operaciones reflejadas en su solicitud de ayuda con antelación suficiente respecto al calendario de actuaciones previsto.
- c) Mantener en cultivo un mínimo de diez años, a contar desde la campaña siguiente a la que se solicitó el pago, toda la superficie reestructurada y/o reconvertida incluida en la solicitud de ayuda, salvo causas de fuerza mayor o circunstancias excepcionales, conforme al Real Decreto 1363/2018, de 2 de noviembre.
- d) Respetar durante los tres años siguientes al pago de la ayuda recibida, los requisitos legales de gestión y las buenas condiciones agrarias y medioambientales en su explotación establecidos en la normativa comunitaria.



Tercera. Cuando se produzca el cambio de titularidad por las causas previstas en el artículo 3, apartado 2, el nuevo titular deberá respetar y realizar las medidas no concluidas de la solicitud conforme a la misma.

Cuarta. En caso de que el viticultor solicitante de ayuda no sea el propietario de la superficie ni el titular del viñedo que se pretende reestructurar o reconvertir, se aportará la autorización expresa del propietario y, en su caso, del titular.

Quinta. Los viticultores abajo firmantes declaran que no se encuentran incurso en ninguna de las circunstancias recogidas en los apartados 2 y 3 del artículo 12 de la Ley 6/2011, de 23 de marzo, de Subvenciones de la Comunidad Autónoma de Extremadura que impiden obtener la condición de beneficiario

Sexta. Se presume la autorización de los viticultores abajo firmantes para recabar o consultar la siguiente documentación necesaria para la gestión de las ayudas por el órgano gestor:

- Datos de identidad personal.
- Datos de nacimiento.
- Datos de identidad personal del representante legal de la persona jurídica solicitante, en su caso.
- Poder suficiente del representante legal otorgado ante notario.
- Datos de titularidad catastral con la base de datos de Catastro.
- Datos de la declaración de la renta de los años que sean necesarios para la comprobación de la condición de Agricultor profesional.
- Datos de la Seguridad Social donde conste la fecha de alta y, en su caso, de baja, en el régimen especial agrario.

Los viticultores podrán oponerse a dicha consulta o acceso, conforme al anexo III de la Resolución de convocatoria, en cuyo caso habrán de aportar los documentos que correspondan junto con la solicitud.

Se le informa que los datos facilitados en el presente impreso/formulario correspondiente a la Consejería de Agricultura, Desarrollo Rural, Población y Territorio, en concordancia con la Actividad de Tratamiento correspondiente incorporada al Registro de Actividades de Tratamientos de la misma, se tratarán de conformidad con lo establecido en el Reglamento General de Protección de Datos 2016/679 (UE) de 27 de abril de 2016.

Responsable del tratamiento de sus datos

- Responsable Junta de Extremadura: Consejera de Agricultura, Desarrollo Rural, Población y Territorio.
- Dirección: Avda. Luis Ramallo, s/n. 06800 Mérida (Badajoz).
- Correo electrónico: informacionagraria@juntaex.es Teléfono: 924 00 21 31
- Datos de contacto del delegado de protección de datos: dpd@juntaex.es

Finalidades con la que vamos a tratar sus datos personales Serán tratados con las siguientes finalidades:

Gestión las solicitudes de ayudas y/o subvenciones.

Legitimación para el tratamiento de sus datos:

La base legal para los tratamientos indicados es:

RGPD: 6.1.C) Tratamiento necesario para el cumplimiento de una obligación legal aplicable al responsable del tratamiento. Ley 38/2003, de 17 de noviembre, General de Subvenciones (BOE núm. 276, de 18 de noviembre). Ley 6/2011, de 23 de marzo, de Subvenciones de la Comunidad Autónoma de Extremadura (DOE núm. 59, de 25 de marzo).

Tiempo que se van a mantener sus datos personales:

Se conservarán durante el tiempo necesario para cumplir con la finalidad para la que se recabaron y para determinar las posibles responsabilidades que se pudieran derivar de dicha finalidad y del tratamiento de los datos. Será de

aplicación lo dispuesto en la normativa de archivos y documentación. Los datos económicos de esta actividad de tratamiento se conservarán al amparo de lo dispuesto en la Ley 58/2003, de 17 de diciembre, general tributaria.

**Destinatarios a los que se comunicarán sus datos:**

Podrán ser comunicados a:

Personas físicas o jurídicas. Asimismo, podrán ser transferidos datos a otros organismos u órganos de la Administración Pública sin precisar el previo consentimiento del interesado, cuando así lo prevea una norma de Derecho de la Unión Europea o una Ley, que determine las cesiones que procedan como consecuencia del cumplimiento de la obligación legal, aunque deberemos informar de este tratamiento al interesado, salvo las excepciones previstas en el artículo 14.5 del RGPD.

Transferencias internacionales de datos:

No están previstas transferencias internacionales de datos.

Sus derechos en relación con el tratamiento de datos

Cualquier interesado tiene derecho a: obtener confirmación sobre la existencia de un tratamiento de sus datos, acceder a los mismos, solicitar la rectificación de los que sean inexactos o la supresión, cuando entre otros motivos, ya no sean necesarios para los fines por los que fueron recogidos, así como oponerse, en cualquier momento, al tratamiento para el que los otorgó. En determinados supuestos el interesado podrá solicitar la limitación del tratamiento de sus datos, en cuyo caso sólo los conservaremos de acuerdo con la normativa vigente, así como ejercitar su derecho a la portabilidad. Cuando el tratamiento esté basado en el consentimiento, dispondrá del derecho a retirar el mismo en cualquier momento.

La Consejería de Agricultura, Desarrollo Rural, Población y Territorio dispone de formularios para el ejercicio de derechos que pueden ser solicitados al Responsable del Tratamiento o descargados desde la URL <http://www.juntaex.es/con03/tratamiento-de-datos-de-caracterpersonal> o utilizar los elaborados por la Agencia Española de Protección de Datos o terceros. Estos formularios deberán ir firmados electrónicamente o ser acompañados de fotocopia del DNI. Si se actúa por medio de representante, de la misma manera, deberá ir acompañado de copia de su DNI o con firma electrónica.

Los formularios deberán ser presentados presencialmente en el Registro General, mediante el sistema de Administración electrónica o remitidos por correo postal o electrónico en las direcciones que aparecen en el apartado "Responsable".

Tiene derecho a presentar una reclamación ante la Agencia Española de Protección de Datos en el supuesto que considere que no se ha atendido convenientemente el ejercicio de sus derechos.

El plazo máximo para resolver es el de un mes a contar desde la recepción de su solicitud, pudiendo ser prorrogado dos meses más atendiendo al volumen de reclamaciones presentadas o a la complejidad de la misma.

Los datos personales tratados en este procedimiento podrán ser cedidos a la Dirección General de Financiación Autonómica y Fondos Europeos para llevar a cabo las verificaciones administrativas previas a la declaración de gastos a la Comisión Europea, conforme el artículo 125 del Reglamento (UE) Nº 1303/2013 del Parlamento Europeo y del Consejo de 17 de diciembre de 2013, por el que se establecen disposiciones comunes relativas al Fondo Europeo de Desarrollo Regional, al Fondo Social Europeo, al Fondo de Cohesión, al Fondo Europeo Agrícola de Desarrollo Rural y al Fondo Europeo Marítimo y de la Pesca, y por el que se establecen disposiciones generales relativas al Fondo Europeo de Desarrollo Regional, al Fondo Social Europeo, al Fondo de Cohesión y al Fondo Europeo Marítimo y de la Pesca, y se deroga el Reglamento (CE) 1083/2006 del Consejo. Asimismo podrán ser transferidos datos a otros organismos u órganos de la Administración Pública sin precisar el previo consentimiento del interesado cuando así lo prevea una norma de derecho de la Unión Europea o una ley nacional, que determine las cesiones como consecuencia del cumplimiento de una obligación legal, aunque deberemos informar de este tratamiento al interesado, salvo las excepciones previstas en el artículo 14.5 del RGPD. Cualquier cesión de datos no incluida en los supuestos indicados anteriormente, requerirá del previo consentimiento por parte del interesado al organismo u órgano de la Administración Pública que solicite la cesión de los datos por precisarlos para el ejercicio de sus competencias.



En el caso de producirse alguna modificación de sus datos, le agradecemos nos lo comunique debidamente por escrito con la finalidad de mantener sus datos actualizados.

Y en prueba de conformidad, se firma el presente documento en _____,
a ____ de _____ de _____

| VITICULTOR Nº 1 | VITICULTOR Nº 2 |
|------------------------|------------------------|
| Nombre | Nombre |
| NIF: | NIF: |
| Firma | Firma |
| VITICULTOR Nº 3 | VITICULTOR Nº 4 |
| Nombre | Nombre |
| NIF: | NIF: |
| Firma | Firma |



ANEXO III

DOCUMENTO DE AUTORIZACIÓN AL ACCESO A DETERMINADOS DATOS POR PARTE DE LA ADMINISTRACIÓN

El viticultor D/Dª _____ con NIF _____

A tenor del artículo 28 de la Ley 39/2015, de 1 de octubre, el órgano gestor recabará de oficio los datos y documentos siguientes salvo que el interesado se oponga a ello, indicándolo a continuación, en cuyo caso deberá aportarlos junto a su solicitud.

En caso de oponerse a que el gestor realice la consulta de oficio, indíquelo a continuación y aporte los documentos identificativos o los certificados que correspondan junto con la solicitud:

- ME OPONGO a que el órgano gestor consulte mis datos de identidad personal.
- ME OPONGO a que el órgano gestor consulte mis datos en la Seguridad Social.
- ME OPONGO a que el órgano gestor consulte mis datos de titularidad catastral con la base de datos de Catastro.
- ME OPONGO a que el órgano gestor consulte mis datos de la solicitud única presentada el año anterior.

Así mismo,

- AUTORIZO a la Administración, a consultar mis datos tributarios, de domicilio fiscal y para acreditar el cumplimiento de las obligaciones con la Hacienda Estatal y de la Comunidad Autónoma de Extremadura. (En caso de no autorizar, deberá aportar los datos tributarios anteriores)

NO APORTO LOS SIGUIENTES DOCUMENTOS QUE YA ESTÁN EN PODER DE LA ADMINISTRACIÓN A QUE ME DIRIJO (Indicar, junto a cada documento, el momento y el órgano administrativo en que se presentó):

- _____

- _____

- _____

- _____

- _____

- _____

- _____

- _____

En _____, a ____ de _____ de _____

Fdo.: _____

**ANEXO IV****IMPORTES MÁXIMOS SUBVENCIONABLES****1) ARRANQUE**

- Realizado por empresa 250 €/ha
- Medios propios 312 €/ha

2) PREPARACION SUELO:

a) Realizado por empresa 430 €/ha + abonado

- Abonado:
 - Abono 500 €/ha
 - Aplicación 50 €/ha

b) Medios propios 460 €/ha + abonado

- Abonado:
 - Abono: 500 €/ha
 - Aplicación: 20 €/ha

3) DESINFECCION DEL TERRENO

a) Realizado por empresa 1.752 €/ha

4) DESPEDREGADO

a) Realizado por empresa 227 €/ha
b) Medios propios 300 €/ha

5) NIVELACION DEL TERRENO

a) Realizado por empresa 130 €/ha

6) PLANTA Y PLANTACION

a) Realizado por empresa 0,25 €/ud + planta
b) Medios propios 0,28 €/ud + planta

- planta 1,40 €/ud

7) PROTECCION PLANTA CONTRA CONEJOS EN EL MOMENTO DE LA PLANTACIÓN

a) Realizado por empresa 0,12 €/ud + tubo protector
b) Medios propios 0,10 €/ud + tubo protector

- Tubo Protector 0,32 €/ud

8) ESPALDERA

a) Realizado por empresa 920 €/ha + material
b) Medios propios 879 €/ha + material

- Material espaldera 2.147 €/ha

**9) SOBREINJERTADO**

- a) Realizado por empresa 0,90 €/ud
- b) Medios propios 0,62 €/ud

10) CAMBIO VASO A ESPALDERA

- a) Realizado por empresa 1.775 €/ha + material
- b) Medios propios 1.366 €/ha + material
 - Material espaldera 2.147 €/ha

**ANEXO V**

La tasa a aplicar para la solicitud de toma de muestras de viña está establecida en la Ley 18/2001, de 14 de diciembre, de Tasas y Precios Públicos de la Comunidad Autónoma de Extremadura. En concreto, hay que liquidar la tasa por prestación de servicios facultativos en materia de producción vegetal y animal (número de código: 12003-2), en el punto 4, por derechos de informe del personal facultativo agrónomo sobre beneficios a la producción, por transformación y mejoras de terrenos y cultivos más beneficiosos, se percibirán los honorarios resultantes de la siguiente tarifa base:

Importe del presupuesto de ejecución:

BASE DE LA MEJORA HONORARIOS % APLICABLE

| | |
|-------------------------------------|-----|
| - Hasta 300,51 euros..... | 3,0 |
| - Resto hasta 601,01 euros | 2,5 |
| - Resto hasta 3.005,06 euros | 2,0 |
| - Resto hasta 6.010,12 euros | 1,5 |
| - Resto hasta 30.050,61 euros | 1,0 |
| - Resto hasta 60.101,21 euros | 0,5 |
| - En adelante..... | 0,2 |

El importe total a pagar vendrá determinado por el importe total de la inversión a realizar en la parcela.

MODELO 50:

El enlace para el modelo 50 es el siguiente: <https://modelo050.juntaex.es/modelo050/>

Órgano Gestor: 12-Agricultura, Desarrollo Rural, Medio Ambiente y Energía

Concepto: código 120032 Prestación servicios facultativos producción vegetal y animal

**ANEXO VI****COMUNICACIÓN FIN DE ACCIONES**

D/Dña. _____, con NIF _____, comunica que ha finalizado las operaciones aprobadas conforme a la Resolución de convocatoria de ayudas a la reestructuración y reconversión de viñedo 2021/2022, correspondientes a la(s) parcela(s) a continuación detalladas:

| Provincia | Término Municipal | Polígono | Parcela | Recinto | Superficie |
|-----------|-------------------|----------|---------|---------|------------|
| | | | | | |

SOLICITA

El pago final de la ayuda correspondiente a la Reestructuración y Reconversión de Viñedos, dado que cumple todos los requisitos exigidos por la reglamentación comunitaria y legislaciones nacional y autonómica en materia medioambiental, patrimonio arqueológico u otras que otros órganos pudieran dictar.

Se le informa que los datos facilitados en el presente impreso/formulario correspondiente a la Consejería de Agricultura, Desarrollo Rural Población y Territorio en concordancia con la Actividad de Tratamiento correspondiente incorporada al Registro de Actividades de Tratamientos de la misma, se tratarán de conformidad con lo establecido en el Reglamento General de Protección de Datos 2016/679 (UE) de 27 de abril de 2016.

Responsable del tratamiento de sus datos

- Responsable Junta de Extremadura: Consejera de Agricultura, Desarrollo Rural Población y Territorio.
- Dirección: Avda. Luis Ramallo, s/n. 06800 Mérida (Badajoz).
- Correo electrónico: informacionagraria@juntaex.es Teléfono: 924 00 21 31
- Datos de contacto del delegado de protección de datos: dpd@juntaex.es

Finalidades con la que vamos a tratar sus datos personales: Serán tratados con las siguientes finalidades:

Gestión las solicitudes de ayudas y/o subvenciones.

Legitimación para el tratamiento de sus datos:

La base legal para los tratamientos indicados es:

RGPD: 6.1.C) Tratamiento necesario para el cumplimiento de una obligación legal aplicable al responsable del tratamiento. Ley 38/2003, de 17 de noviembre, General de Subvenciones (BOE núm. 276, de 18 de noviembre). Ley 6/2011, de 23 de marzo, de Subvenciones de la Comunidad Autónoma de Extremadura (DOE núm. 59, de 25 de marzo).

Tiempo que se van a mantener sus datos personales:

Se conservarán durante el tiempo necesario para cumplir con la finalidad para la que se recabaron y para determinar las posibles responsabilidades que se pudieran derivar de dicha finalidad y del tratamiento de los datos. Será de aplicación lo dispuesto en la normativa de archivos y documentación. Los datos económicos de esta actividad de tratamiento se conservarán al amparo de lo dispuesto en la Ley 58/2003, de 17 de diciembre, general tributaria.

Destinatarios a los que se comunicarán sus datos:

Podrán ser comunicados a:

Personas físicas o jurídicas. Asimismo, podrán ser transferidos datos a otros organismos u órganos de la Administración Pública sin precisar el previo consentimiento del interesado, cuando así lo prevea una norma de Derecho de la Unión Europea o una Ley, que determine las cesiones que procedan como consecuencia del cumplimiento de la obligación legal, aunque deberemos informar de este tratamiento al interesado, salvo las excepciones previstas en el artículo 14.5 del RGPD.

**Transferencias internacionales de datos:**

No están previstas transferencias internacionales de datos.

Sus derechos en relación con el tratamiento de datos

Cualquier interesado tiene derecho a: obtener confirmación sobre la existencia de un tratamiento de sus datos, acceder a los mismos, solicitar la rectificación de los que sean inexactos o la supresión, cuando entre otros motivos, ya no sean necesarios para los fines por los que fueron recogidos, así como oponerse, en cualquier momento, al tratamiento para el que los otorgó. En determinados supuestos el interesado podrá solicitar la limitación del tratamiento de sus datos, en cuyo caso sólo los conservaremos de acuerdo con la normativa vigente, así como ejercitar su derecho a la portabilidad. Cuando el tratamiento esté basado en el consentimiento, dispondrá del derecho a retirar el mismo en cualquier momento.

La Consejería de Agricultura, Desarrollo Rural Población y Territorio dispone de formularios para el ejercicio de derechos que pueden ser solicitados al Responsable del Tratamiento o descargados desde la URL <http://www.juntaex.es/con03/tratamiento-de-datos-de-caracterpersonal> o utilizar los elaborados por la Agencia Española de Protección de Datos o terceros. Estos formularios deberán ir firmados electrónicamente o ser acompañados de fotocopia del DNI. Si se actúa por medio de representante, de la misma manera, deberá ir acompañado de copia de su DNI o con firma electrónica.

Los formularios deberán ser presentados presencialmente en el Registro General, mediante el sistema de Administración electrónica o remitidos por correo postal o electrónico en las direcciones que aparecen en el apartado "Responsable".

Tiene derecho a presentar una reclamación ante la Agencia Española de Protección de Datos en el supuesto que considere que no se ha atendido convenientemente el ejercicio de sus derechos.

El plazo máximo para resolver es el de un mes a contar desde la recepción de su solicitud, pudiendo ser prorrogado dos meses más atendiendo al volumen de reclamaciones presentadas o a la complejidad de la misma.

Los datos personales tratados en este procedimiento podrán ser cedidos a la Dirección General de Financiación Autonómica y Fondos Europeos para llevar a cabo las verificaciones administrativas previas a la declaración de gastos a la Comisión Europea, conforme el artículo 125 del Reglamento (UE) Nº 1303/2013 del Parlamento Europeo y del Consejo de 17 de diciembre de 2013, por el que se establecen disposiciones comunes relativas al Fondo Europeo de Desarrollo Regional, al Fondo Social Europeo, al Fondo de Cohesión, al Fondo Europeo Agrícola de Desarrollo Rural y al Fondo Europeo Marítimo y de la Pesca, y por el que se establecen disposiciones generales relativas al Fondo Europeo de Desarrollo Regional, al Fondo Social Europeo, al Fondo de Cohesión y al Fondo Europeo Marítimo y de la Pesca, y se deroga el Reglamento (CE) 1083/2006 del Consejo. Asimismo podrán ser transferidos datos a otros organismos u órganos de la Administración Pública sin precisar el previo consentimiento del interesado cuando así lo prevea una norma de derecho de la Unión Europea o una ley nacional, que determine las cesiones como consecuencia del cumplimiento de una obligación legal, aunque deberemos informar de este tratamiento al interesado, salvo las excepciones previstas en el artículo 14.5 del RGPD. Cualquier cesión de datos no incluida en los supuestos indicados anteriormente, requerirá del previo consentimiento por parte del interesado al organismo u órgano de la Administración Pública que solicite la cesión de los datos por precisarlos para el ejercicio de sus competencias.

En el caso de producirse alguna modificación de sus datos, le agradecemos nos lo comuniqué debidamente por escrito con la finalidad de mantener sus datos actualizados.

En _____ a ____ de _____ de 20__

Fdo.: _____



ANEXO VII

DECLARACIÓN DEL VITICULTOR DE PARTE DE HORAS E IDENTIFICACIÓN DE LA MAQUINARIA PROPIA EMPLEADA

Viticultor: _____ NIF: _____

Parcela: _____

Superficie: _____

| ACCION | FECHA INICIO ACCION | FECHA FIN ACCION | HORAS TOTALES MANO DE OBRA | HORAS TOTALES MAQUINARIA | | OBSERVACIONES (CARACTERÍSTICAS MAQUINARIA, Nº PLANTAS/HA, ETC) |
|--------------------------------------|---------------------|------------------|----------------------------|--------------------------|-------------|--|
| | | | | Nº | POTENCIA CV | |
| ARRANQUE | | | | | | |
| - Arranque | | | | | | |
| - Eliminación de restos | | | | | | |
| PREPARACION DEL SUELO | | | | | | |
| - Labor profunda | | | | | | |
| - Labor superficial | | | | | | |
| DESPEDREGADO | | | | | | |
| - Medios propios | | | | | | |
| ABONADO | | | | | | |
| - Aplicación | | | | | | |
| PLANTA Y PLANTACION | | | | | | |
| - Marqueo | | | | | | |
| - Plantación | | | | | | |
| PROTECCION PLANTA | | | | | | |
| - Colocación protectores | | | | | | |
| ESPALDERA | | | | | | |
| - Instalación | | | | | | |
| - Atado | | | | | | |
| SOBREINJERTADO | | | | | | |
| - Injerto | | | | | | |
| CAMBIO DE VASO A ESPALDERA | | | | | | |
| - Instalación espaldera | | | | | | |
| - Poda, eliminación de restos, atado | | | | | | |



ANEXO VIII

La tasa que hay que liquidar es la tasa para el levantamiento de acta o informe de acciones incluidas en proyectos de reestructuración y/o reconversión de viñedo (número de código: 12070-5). La cuantía de esta tasa asciende a 67,64 euros, debiendo acreditarse el pago en el momento de presentación de la solicitud de la segunda o sucesivas visitas al campo.

MODELO 50

El enlace para el modelo 50 es el siguiente: <https://modelo050.juntaex.es/modelo050/>

Órgano Gestor: 12-Agricultura, Desarrollo Rural, Población y Territorio

Concepto: código 12070-5. Por levantamiento acta/informe reestructuración/reconversión de viñedo



ANEXO IX

MODELO AVAL

(MEMBRETE DEL AVALISTA)

La entidad (*razón social de la entidad de la entidad avalista*) _____, NIF _____, con domicilio a efectos de notificaciones y requerimientos en _____ en la calle/plaza/avenida _____ C.P. _____ y en su nombre (*nombre y apellidos de los Apoderados*) _____

con poderes suficientes para obligarle en este acto, según resulta de la verificación de la representación de la parte inferior de este documento,

AVALA

A: (*nombre y apellidos o razón social del avalado*) _____ NIF _____

en virtud de lo dispuesto en el artículo 26 del Reglamento R(UE) 2016/1150 de la Comisión y el artículo 38 del RD 1363/2018, de 2 de noviembre, para responder a las obligaciones derivadas del exacto cumplimiento de los compromisos asumidos que figuran en la solicitud de ayuda a la reestructuración y reconversión del viñedo, ante la Consejería de Agricultura, Desarrollo Rural, Población y Territorio de la Junta de Extremadura, por importe de (**en letra**) _____ euros (**en cifra**) _____, dicho importe corresponde al 120% del 60% del valor de la ayuda que solicita sobre las parcelas abajo descritas.

| Provincia | Término Municipal | Polígono | Parcela | Recinto |
|-----------|-------------------|----------|---------|---------|
| | | | | |

La entidad avalista declara bajo su responsabilidad que cumple los requisitos previstos en el artículo 56.2 del Reglamento General de la Ley de Contratos de las Administraciones Públicas. Este aval se otorga solidariamente respecto al obligado principal con renuncia expresa al beneficio de excusión y con compromiso de pago al primer requerimiento de la Caja General de Depósitos de la Comunidad Autónoma de Extremadura, con sujeción a los términos previstos en el Reglamento Delegados (UE) n.º 907/2014, de la Comisión, de 11 de marzo y en el Reglamento de Ejecución (UE) n.º 908/2014 de la Comisión, de 6 de agosto de 2014, y en la normativa reguladora de la Caja de Depósitos.

El presente aval estará en vigor hasta que el órgano a cuya disposición se constituye resuelva expresamente declarar la extinción de la obligación garantizada y la cancelación del aval, habiendo sido inscrito en el Registro especial de avales con el número _____

En _____ a ____ de _____ de _____

(Razón social de la entidad)

(Sello de la entidad avalista)

(Firma de los Apoderados)

BASTANTEO DE PODERES POR LA ABOGACÍA GENERAL DE LA JUNTA DE EXTREMADURA

PROVINCIA:

FECHA:

NÚMERO:



EXTRACTO de la Resolución de 26 de abril de 2021, de la Secretaría General, por la que se efectúa la convocatoria de las ayudas para la reestructuración y reconversión del viñedo en Extremadura para la campaña 2021/2022.

(2021061215)

BDNS(Identif.): 560104

De conformidad con lo previsto en los artículos 17.3 b) y 20.8 a) de la Ley 38/2003, de 17 de noviembre, General de Subvenciones, y en el artículo 16.q) de la Ley 6/2011, de 23 de marzo, de Subvenciones de la Comunidad Autónoma de Extremadura, se publica el extracto de la convocatoria cuyo texto completo puede consultarse en la Base de Datos Nacional de Subvenciones <http://www.infosubvenciones.gob.es> y en el presente DOE.

Primero. Personas beneficiarias.

Podrán ser personas beneficiarias de las ayudas las viticultoras y viticultores, ya sean personas físicas o jurídicas, que no se hallen incursas en ninguno de los supuestos regulados en el artículo 12. 2 de la Ley 6/2011, de 23 de marzo, de Subvenciones de la Comunidad Autónoma de Extremadura, y cuyos viñedos se destinen a la producción de uva para vinificación.

Segundo. Objeto.

Estas ayudas van dirigidas a las siguientes actividades:

- a) Reconversión varietal.
- b) Reimplantación de viñedos.
- c) Mejora de las técnicas de gestión de viñedos: cambio de vaso a espaldera.

Tercero. Bases reguladoras.

Orden de 8 de abril de 2020, por la que se establecen y regulan las ayudas para la reestructuración y reconversión del viñedo en la Comunidad Autónoma de Extremadura. (DOE núm. 71, de 14 de abril de 2020)

Cuarto. Cuantía.

Las ayudas para la reestructuración y reconversión del viñedo en Extremadura contempladas en la presente convocatoria se abonarán con cargo a la posición presupuestaria G/313A/47000, correspondiente a los siguientes proyectos y anualidades de los presupuestos generales de la Comunidad Autónoma de Extremadura para 2021:

- Anualidad 2021. Proyecto 20160207:8.000.000,00 €
- Anualidad 2022. Proyecto 20160207:1.000.000,00 €



Estos fondos serán financiados en su totalidad con el Fondo Europeo Agrícola de Garantía (FEAGA) y tendrán la condición de ampliables o minorables en función de los derechos reconocidos o los compromisos de ingresos, por lo que podrán incrementarse en el caso de futuras asignaciones del Ministerio de Agricultura y Pesca, Alimentación a esta Comunidad Autónoma para la financiación de estas ayudas, en cuyo caso se publicará un anuncio en el Diario Oficial de Extremadura con el importe disponible.

Quinto. Plazo de presentación de las solicitudes.

El plazo de presentación de solicitud será de quince días hábiles contados a partir del día siguiente al de la publicación de la resolución de convocatoria y del presente extracto en el Diario Oficial de Extremadura.

Sexto. Otros datos.

Se podrá optar a un anticipo de hasta un máximo del 60% de la ayuda, debiendo constituirse una garantía por un importe igual al 120% del anticipo de la ayuda. El incumplimiento de la presentación en plazo del aval conllevará la pérdida del derecho al cobro del anticipo concedido.

Mérida, 26 de abril de 2021.

La Secretaría General,
MARÍA CURIEL MUÑOZ

• • •



CONSEJERÍA DE EDUCACIÓN Y EMPLEO

RESOLUCIÓN de 26 de abril de 2021, de la Dirección General de Trabajo, por la que se modifica el anexo de la Resolución de 12 de noviembre de 2020, por la que se hace público el calendario laboral oficial de fiestas locales para la Comunidad Autónoma de Extremadura en el año 2021. (2021061198)

Mediante Resolución de 12 de noviembre de 2020 de la Dirección General de Trabajo, publicada en el DOE núm. 223, de 18 de noviembre, se determinaron las fiestas locales en el ámbito de la Comunidad Autónoma de Extremadura para el año 2021, conforme a las propuestas realizadas por los respectivos Ayuntamientos, y fueron detalladas en el Anexo de la citada resolución.

Recibidas propuestas de modificación de las fiestas determinadas en él (muchas debidas a las restricciones acordadas para frenar los contagios por COVID19), resulta preciso actualizar el anexo de la citada resolución y proceder a su publicación para general conocimiento. A tal efecto, esta Dirección General de Trabajo

RESUELVE:

Primero. Modificar el anexo de la Resolución de esta Dirección General de 12 de noviembre de 2020, por la que se determinan las fiestas locales en el ámbito de la Comunidad Autónoma de Extremadura para el año 2021, para incorporar a él las fiestas locales correspondientes a la siguiente Entidad Local:

Provincia de Badajoz.

Ribera del Fresno. 13 de septiembre y 14 de septiembre.

Segundo. Modificar el anexo de la resolución de esta Dirección General de fecha 12 de noviembre de 2020, anulando los días festivos locales correspondiente a las siguientes Entidades Locales, que serán sustituidos por los que se determinen en su momento:

Provincia de Badajoz.

Orellana de la Sierra. 3 de mayo.

Provincia de Cáceres.

Mirabel. 12 de abril.

Tercero. Modificar el anexo de la resolución de esta Dirección General de fecha 12 de no-



viembre de 2020, corrigiendo la relación de fiestas locales correspondientes a las siguientes Entidades Locales:

Provincia de Badajoz.

Quintana de la Serena. 16 de julio y 11 de octubre.

Valencia del Mombuey. 13 de septiembre y 14 de septiembre.

Provincia de Cáceres.

Torrecilla de los Ángeles. 26 de abril y 20 de septiembre.

Valdemorales. 5 de octubre y 7 de diciembre.

Cuarto. Disponer su publicación en el Diario Oficial de Extremadura.

Mérida, 26 de abril de 2021.

La Directora General de Trabajo,
SANDRA PACHECO MAYA

• • •





CONSEJERÍA DE CULTURA, TURISMO Y DEPORTES

RESOLUCIÓN de 20 de abril de 2021, de la Consejera, por la que se hace pública la designación de los miembros de la Comisión Técnico-artística y de Seguimiento para la valoración de las solicitudes presentadas para la incorporación a la oferta de programación de la Red de Teatros y otros espacios escénicos de Extremadura. (2021061153)

De conformidad con lo dispuesto en el artículo 4.1 del Decreto 155/2018, de 18 de septiembre, por el que se crea la Red de Teatros y otros espacios escénicos de Extremadura y se aprueban las bases reguladoras para la concesión de las ayudas a la programación de artes escénicas y de música. (DOE n.º 187, de 25 de septiembre de 2018), y en virtud de las atribuciones que tengo conferidas,

RESUELVO:

Publicar la designación de los miembros de la Comisión Técnico-artística y de Seguimiento, como órgano de la Red de Teatros y otros espacios escénicos de Extremadura:

Presidenta:

Miriam García Cabezas. Secretaria General de Cultura.

Vicepresidenta:

Antonia Álvarez González. Directora del Centro de las Artes Escénicas y de la Música de Extremadura.

Vocales:

- Emilio Antonio Benito Alvarado. Jefe de Servicio de Promoción Cultural.
- José Manuel Pérez González (Técnico de Obras de la Consejería de Cultura, Turismo y Deportes).
- María Jesús Blanco Lara (Programadora espacios escénicos integrados en la Red).
- Manuel del Barco Cantero (Programador espacios escénicos integrados en la Red).
- Juan Carlos Corchero Ramajo (Programador espacios escénicos integrados en la Red).
- Raquel María Bazo Regajo (Representante de compañías profesionales de artes escénicas).



- Fernando Ramos Mena (Representante de compañías profesionales de artes escénicas).
- Óscar Trigoso Rubio (Representante de profesionales de música).
- Chloé Beatriz Sánchez Segura (Representante de profesionales de música).
- María de los Ángeles Bejarano Solís (Representante del Teatro Amateur extremeño).
- Eufemia Sánchez Nevado (Técnico de la Consejería de Cultura, Turismo y Deportes) que además realizará funciones de Secretaria de la Comisión.
- Vocal y Secretaria suplente: Cecilia Vega Ferrera (Técnico de la Consejería de Cultura, Turismo y Deportes)

Mérida, 20 de abril de 2021.

La Consejera,
NURIA FLORES REDONDO





RESOLUCIÓN de 22 de abril de 2021, de la Secretaría General, por la que se modifica la Resolución de 28 de diciembre de 2020, de concesión de ayudas a la programación de artes escénicas y de música en la Red de Teatros y otros espacios escénicos de Extremadura para el período comprendido entre el 1 de septiembre y el 31 de diciembre de 2020. (2021061173)

En relación con la Resolución de 28 de diciembre de 2020, por la que se concede al Ayuntamiento de Burguillos del Cerro una subvención a la programación de artes escénicas y de música en la Red de Teatros y otros espacios escénicos de Extremadura para el período comprendido entre el 1 de septiembre y el 31 de diciembre de 2020, y en atención a los siguientes

ANTECEDENTES DE HECHO

Primero. Con fecha de 28 de diciembre de 2020 (DOE n.º 11, de 19 de enero de 2021) se resuelve la concesión de las ayudas a la programación de artes escénicas y de música en la Red de Teatros y otros espacios escénicos de Extremadura al Municipio de Burguillos del Cerro, con CIF P0602200H, por un importe total de (9.649,75€), que se imputó a la posición presupuestaria siguiente: G/273A/46000, Proyecto: 20001143 de los Presupuestos Generales de la Comunidad Autónoma de Extremadura para 2020.

Segundo. Por dicha resolución se concedió al Ayuntamiento de Burguillos una subvención por importe de 9.649,75 por los siguientes espectáculos:

| | | | |
|-----------------------------------|--------------------------------|---------------------------|-------------------|
| BURGUILLOS DEL CERRO | TEATRO GORAKADA, SL | EL VIAJE DE ULISES | 2.783,00 € |
| BURGUILLOS DEL CERRO | LA ESTAMPA TEATRO, SLU | EL VELOS DE LAS MARIPOSAS | 3.388,00 € |
| BURGUILLOS DEL CERRO | FESTUC TEATRE, SL | ADIOS PETER PAN | 1.361,25 € |
| BURGUILLOS DEL CERRO | SIMÓN JESUS FERRERO DE LA CRUZ | EL ASTRONAUTA | 2.117,50 € |
| TOTAL BURGUILLOS DEL CERRO | | | 9.649,75 € |



Tercero. El día 24 de febrero de 2021, se recibe escrito firmado por el alcalde del Ayuntamiento de Burguillos del Cerro en el cual se comunica:

“Que el Ayuntamiento de Burguillos del Cerro presentó solicitud para participar en el Segundo procedimiento de la convocatoria de ayudas a la programación de artes escénica y de música en la Red de Teatros y otros espacios escénicos de Extremadura para el ejercicio 2020 -DOE n.º 8, de 14 de enero de 2020-.

Que en la propuesta presentada por el Ayuntamiento de Burguillos del Cerro se solicitaba, para la realización de los espectáculos previstos, una subvención de 2.286,90 euros.

Que en la publicación de la Resolución de 28 de diciembre de 2020, de la Secretaría General, – por la que se resolvía la concesión de ayudas a la programación de artes escénicas y de música en la Red de Teatros y otros espacios escénicos de Extremadura para el periodo comprendido entre el 1 de enero y el 31 de diciembre de 2020; DOE n.º 11, de 19 de enero de 2021 –, aparece la concesión, al Ayuntamiento de Burguillos del Cerro, de una cantidad superior, 9.649,75 euros y la asignación de espectáculos no solicitados.

Por todo solicita: Que se adopten las disposiciones pertinentes para solventar la desviación producida entre la cantidad solicita y la que aparece publicada en la Resolución de 28 de diciembre de 2020.”.

Cuarto. El día 9 de marzo de 2021 se reunió la Comisión de Valoración de las ayudas a la programación de las artes escénicas y de la música en la red de teatros de Extremadura y otros espacios escénicos para valorar este escrito e informando a la Secretaría General de Cultura acerca de la necesidad de modificar los espectáculos y cuantía de la subvención concedida a Burguillos del Cerro.

Quinto. Con fecha 20 de abril de 2021, se dicta propuesta de la Secretaria General de Cultura para la concesión de ayudas a la programación de artes escénicas y de música en la red de teatros y otros espacios escénicos de Extremadura para el período comprendido entre el 1 de septiembre y el 31 de diciembre de 2020, en la que se propone la concesión de una subvención a Burguillos del Cerro por un importe total de (2.286,90€) y unos espectáculos distintos de aquellos, que por error, se había concedido en virtud de la Resolución de 28 de diciembre de 2020.

FUNDAMENTOS DE DERECHO

Primero. Corresponde al Secretario General de la Consejería la competencia para aprobar la modificación solicitada, en virtud del artículo 9.1 de la Ley 6/2011, de 23 de marzo, de Subvenciones de la Comunidad Autónoma de Extremadura: “1. Dentro de su ámbito de su



competencia y previa consignación presupuestaria, serán órganos competentes para conceder las subvenciones los secretarios generales de las consejerías de la Junta de Extremadura, así como los presidentes o directores de los organismos o entidades de derecho público, de acuerdo con lo que se establezca en sus normas de creación (.....).”

Segundo. De conformidad con lo establecido con el Decreto 155/2018, de 18 de septiembre, por el que se crea la Red de Teatros y otros espacios escénicos de Extremadura y se aprueban las bases reguladoras para la concesión de las ayudas a la programación de artes escénicas y de música en su artículo 4,2 letra f) serán funciones de la Comisión de valoración técnico-artística, entre otras:

“a) Estudiar las solicitudes de los municipios para la integración en la red de acuerdo con los requisitos mínimos establecidos en el artículo 8 y elevar informe al titular del órgano competente en materia de promoción cultural sobre la inclusión, no inclusión y/o exclusión en la red”.

En su acta de 9 de marzo, la referida Comisión constata que efectivamente se produjo un error la resolución de concesión de 28 de diciembre de 2021 por lo que sus miembros, por unanimidad, de acuerdo con los criterios de valoración recogidos en el artículo 8 del decreto que regula las bases reguladoras de estas subvenciones y acuerda informar a la Secretaría de Cultura que la ayuda propuesta para el Ayuntamiento de Burguillos del Cerro es:

| | | | |
|-----------------------------------|-----------------------------|------------------------------------|-------------------|
| BURGUILLOS DEL CERRO | ALFONSO MIGUEL MARTÍN PARRA | HIPNOSIS CON SETE MARTÍN | 1.016,40 € |
| BURGUILLOS DEL CERRO | JUAN SELLER RODRÍGUEZ | PUNTO EN BOCA, ESCUCHA QUE TE DIGA | 1.270,50 € |
| TOTAL BURGUILLOS DEL CERRO | | | 2.286,90 € |

En virtud de los antecedentes descritos y fundamentos de derecho aplicables

RESUELVO

Primero. Conceder al Ayuntamiento de Burguillos del Cerro, con CIF. P0602200H, la ayuda a la programación de artes escénicas y de música en la Red de Teatros y otros espacios escénicos de Extremadura, por un importe total de (2.286,90€), que se imputará a la posición presupuestaria G/273A/46000, Proyecto 20001143 de los Presupuestos Generales de la Comunidad Autónoma de Extremadura para 2021.



Segundo. Que se modifique el anexo I de la Resolución de 28 de diciembre de 2020, para la concesión de ayudas a la programación de artes escénicas y de música en la Red de Teatros y otros espacios escénicos de Extremadura para el período comprendido entre el 1 de septiembre y el 31 de diciembre de 2020 en los siguientes términos:

En la página 3504,

donde dice:

| | | | |
|-----------------------------------|--------------------------------|---------------------------|-------------------|
| BURGUILLOS DEL CERRO | TEATRO GORAKADA, SL | EL VIAJE DE ULISES | 2.783,00 € |
| BURGUILLOS DEL CERRO | LA ESTAMPA TEATRO, SLU | EL VELOS DE LAS MARIPOSAS | 3.388,00 € |
| BURGUILLOS DEL CERRO | FESTUC TEATRE, SL | ADIOS PETER PAN | 1.361,25 € |
| BURGUILLOS DEL CERRO | SIMÓN JESUS FERRERO DE LA CRUZ | EL ASTRONAUTA | 2.117,50 € |
| TOTAL BURGUILLOS DEL CERRO | | | 9.649,75 € |

debe decir:

| | | | |
|-----------------------------------|-----------------------------|------------------------------------|-------------------|
| BURGUILLOS DEL CERRO | ALFONSO MIGUEL MARTÍN PARRA | HIPNOSIS CON SETE MARTÍN | 1.016,40 € |
| BURGUILLOS DEL CERRO | JUAN SELLER RODRÍGUEZ | PUNTO EN BOCA, ESCUCHA QUE TE DIGA | 1.270,50 € |
| TOTAL BURGUILLOS DEL CERRO | | | 2.286,90 € |

Tercero. Que se mantenga inalterado el resto del texto de la Resolución de 28 de diciembre de 2020, para la concesión de ayudas a la programación de artes escénicas y de música en la Red de Teatros y otros espacios escénicos de Extremadura para el período comprendido entre el 1 de septiembre y el 31 de diciembre de 2020.



Cuarto. Que la presente resolución se publique en el Diario Oficial de Extremadura de conformidad con el artículo 31.10 del Decreto 155/2018, de 18 de septiembre, en el Portal de Subvenciones de la Comunidad Autónoma, de acuerdo con lo establecido en el artículo 17 de la Ley 6/2011, de 23 de marzo, así como en el Portal Electrónico de la Transparencia y la Participación Ciudadana y en la Base de Datos Nacional de Subvenciones de conformidad con lo establecido en el artículo 16.q) de la Ley 6/2011, de 23 de marzo.

La presente resolución no pone fin a la vía administrativa y contra la misma podrá interponerse recurso de alzada ante la titular de la Consejería de Cultura, Turismo y Deportes, en el plazo de un mes, contado a partir del día siguiente a su notificación, de conformidad con el artículo 121 y 122 de la Ley 39/2015, de 1 de octubre, del Procedimiento Administrativo Común de las Administraciones Públicas, todo ello sin perjuicio de que pueda ejercitar cualquier otro recurso que estime procedente.

Mérida, 22 de abril de 2021.

El Secretario General,
PEDRO ALVARADO RODRÍGUEZ

• • •



CONSEJERÍA PARA LA TRANSICIÓN ECOLÓGICA Y SOSTENIBILIDAD

MODIFICACIÓN del Extracto y Anuncio por el que se da publicidad a la modificación de la distribución de créditos "Resolución de 31 de octubre de 2019, de la Secretaría General, por la que se establece la convocatoria de subvenciones públicas destinadas a actuaciones para el fomento de la movilidad eléctrica en el ámbito de la Comunidad Autónoma de Extremadura, para el ejercicio 2019". Línea 2 ayudas para el impulso en la adquisición de vehículos eléctricos en la Comunidad Autónoma de Extremadura. (2021061199)

BDNS (Identif.) Línea 2: 481376.

Mediante la Orden de 27 de agosto de 2019, de la Consejera para la Transición Ecológica y Sostenibilidad, se establecieron las bases reguladoras del programa de las subvenciones públicas destinadas a actuaciones para el fomento de la movilidad eléctrica en el ámbito de la Comunidad Autónoma de Extremadura, siendo publicada en el Diario Oficial de Extremadura n.º 168, de 30 de agosto de 2019.

De conformidad con lo previsto en los artículos 17.3.b) y 20.8.a) de la Ley 38/2003, de 17 de noviembre, General de Subvenciones, se publicó en el Diario Oficial de Extremadura n.º 220, de 14 de noviembre de 2019, el extracto línea 2 (Ayudas para el impulso en la adquisición de vehículos eléctricos en la Comunidad Autónoma de Extremadura), de la "Resolución de 31 de octubre de 2019, de la Secretaría General, por la que se establece la convocatoria de subvenciones públicas destinadas a actuaciones para el fomento de la movilidad eléctrica en el ámbito de la Comunidad Autónoma de Extremadura, para el ejercicio 2019"; cuyo texto completo puede consultarse en la Base de Datos Nacional de Subvenciones (<http://www.pap.minhap.gob.es/bdnstrans/es/index>) con la identificación: 481376.

El apartado 2 del resuelto noveno de la citada resolución establece la financiación de las ayudas con fondos FEDER Extremadura 2014-2020, de la siguiente forma:

- Línea de ayuda 2
- Proyecto de gasto. 201914006000700. Ayudas a la adquisición de vehículos de energías alternativas.
- Aplicación presupuestaria. 14.06.333A.760.00
- Tipo Modalidad.



— Anexo I.

— Actuación B).

— Modalidades:

- B.3, B.4 y B.5
- Anualidad 2020 -- 200.000 €
- Anualidad 2021 -- 100.000 €
- Aplicación presupuestaria. 14.06.333A.761.00
- Tipo Modalidad.

— Anexo I.

— Actuación B).

— Modalidades:

- B.3, B.4 y B.5
- Anualidad 2020 -- 50.000 €
- Anualidad 2021 -- 50.000 €
- Aplicación presupuestaria. 14.06.333A.770.00
- Tipo Modalidad.

— Anexo I.

— Actuación B).

— Modalidades:

- B.3, B.4 y B.5
- Anualidad 2020 -- 200.000 €
- Anualidad 2021 -- 100.000 €



- Aplicación presupuestaria. 14.06.333A.789.00
- Tipo Modalidad.
- Anexo I.
- Actuación B).
- Modalidades:
 - B.3, B.4 y B.5
 - Anualidad 2020 -- 50.000 €
 - Anualidad 2021 -- 50.000 €
 - TOTAL LÍNEA 2 -- 800.000 €

Asimismo, el resuelto decimotercero establece, en su apartado séptimo que: "Si del resultado de prelación de los expedientes realizada por la Comisión de Valoración fuese necesaria una distribución distinta de los créditos entre los proyectos y aplicaciones presupuestarias recogidos inicialmente en la presente convocatoria, se actuará según lo indicado en el apartado 4 del artículo 12 de la Orden de 27 de agosto de 2019. Todo ello previo a la resolución de concesión de subvención de los expedientes y sin que implique el inicio de un nuevo plazo para presentar solicitudes ni el inicio de un nuevo cómputo para resolver."

Por su parte, el punto 4 del artículo 12 de la Orden de 27 de agosto de 2019 establece "Para el aumento de hasta un 20 por ciento de los créditos presupuestarios imputados o para una distribución distinta entre los proyectos y aplicaciones presupuestarias recogidas en cada convocatoria de ayudas, se estará en lo dispuesto en los artículos 23.2 h) y 39.3 de la Ley 6/2011, de 23 de marzo."

No obstante, una vez presentadas las solicitudes, resulta necesario efectuar en el proyecto de gasto 20190209, una reasignación de los créditos, puesto que el total de ayuda de los expedientes que reunían los requisitos de la convocatoria asciende a 651.609,93 €, todas correspondientes a ayuntamientos, por tanto, dentro del concepto 76000, siendo el importe inicial asignado de 300.000 €, por lo que se propone pasar el resto de créditos convocados en los conceptos 76100, 77000 y 78900, al concepto 76000, con lo que se dispondría de un total de 800.000 € que permitiría atender a los 651.609,93 € previstos conceder. Además, tras el estudio de los expedientes completados, y dados los retrasos que se han producido en la tramitación de los mismos motivados en gran medida por el COVID-19, es preciso efectuar una redistribución de los créditos entre las anualidades 2020 y 2021 con la finalidad de atender



las solicitudes presentadas de forma completa y según el orden de fecha de presentación, y considerando que la ejecución de las actuaciones, según los plazos establecidos en las bases reguladoras, podrán certificarse y justificarse en la anualidad 2021.

Conforme a lo dispuesto en el artículo 39.3 de la Ley 6/2011, de 23 de marzo, de Subvenciones de la Comunidad Autónoma de Extremadura, la distribución distinta entre los proyectos y aplicaciones presupuestarias recogidas en la convocatoria inicialmente prevista, exige anuncio del órgano que ha aprobado la convocatoria en el Diario Oficial de Extremadura de la modificación efectuada.

Por todo lo anterior, se procede al anuncio de la modificación de la distribución de créditos prevista en el apartado 2 del resuelto noveno de la resolución de convocatoria por el que se establece la financiación de las ayudas con fondos FEDER Extremadura 2014-2020, siendo su desglose el siguiente:

Línea de ayuda 2

Proyecto de gasto. 20190209. Ayudas a la adquisición de vehículos de energías alternativas.

CL Econ. 760.00

Anualidad 2020 -- 0 €

Anualidad 2021 -- 800.000 €

TOTAL -- 800.000 €

CL Econ. 761.00

Anualidad 2020 -- 0 €

Anualidad 2021 -- 0 €

TOTAL -- 0 €

CL Econ. 770.00

Anualidad 2020 -- 0 €

Anualidad 2021 -- 0 €

TOTAL -- 0 €



CL Econ. 789.00

Anualidad 2020 -- 0 €

Anualidad 2021 -- 0 €

TOTAL -- 0 €

Mérida, 16 de diciembre de 2020.

La Secretaria General,
CONSUELO CERRATO CALDERA





RESOLUCIÓN de 19 de abril de 2021, de la Dirección General de Sostenibilidad, por la que se otorga autorización ambiental unificada para instalación destinada a planta de tratamiento de vehículos al final de su vida útil, (CAT), promovida por Card Morales, SL, en el término municipal de Torremejía (Badajoz). (2021061189)

ANTECEDENTES DE HECHO:

Primero. Con fecha 5 de julio de 2019 tiene entrada en el Registro Único de la Junta de Extremadura, la solicitud de Autorización Ambiental Unificada (AAU) para una Planta de tratamiento de vehículos al final de su vida útil, (CAT), promovido por Card Morales, SL, en Torremejía (Badajoz) con NIF:. B-XXXX9402.

Segundo. Esta actividad está incluida en el ámbito de aplicación de la Ley 16/2015, de 23 de abril, de protección ambiental de la Comunidad Autónoma de Extremadura, en particular en la categoría 9.1 y 9.3 del Anexo II la Ley 16/2015, de 23 de abril, relativa a "Instalaciones para la valorización o eliminación, en lugares distintos de los vertederos, de residuos de todo tipo, no incluidas en el Anexo I" e "Instalaciones de gestión de residuos mediante almacenamiento de los mismos, con carácter previo a su valorización o eliminación, excepto los puntos limpios".

Tercero. La actividad se ubica en la Parcela 43, del Polígono 2 en el paraje conocido como el Quicio de Torremejía (Badajoz). Las coordenadas UTM de la instalación UTM, huso 29 son: X: 728.215; Y: 4.298.688.

Cuarto. Conforme al procedimiento administrativo establecido en la Ley 16/2015, de 23 de abril, de protección ambiental de la Comunidad Autónoma de Extremadura, tras la modificación introducida en la misma por la Ley 8/2019, de 5 de abril, para una Administración más ágil en la Comunidad Autónoma de Extremadura, el órgano ambiental publica Anuncio de fecha 4 de diciembre de 2020 en su sede electrónica, poniendo a disposición del público, durante un plazo de 10 días, la información relativa al procedimiento de solicitud de autorización ambiental unificada.

Así mismo, con fecha 3 de febrero de 2021, el órgano ambiental notificó del trámite de la autorización ambiental unificada a los vecinos inmediatos a las instalaciones, otorgándoles un plazo de 10 días hábiles para examinar la documentación presentada para el trámite de la autorización.

Durante el plazo de la participación pública se han presentado alegaciones que fueron estudiadas.



Quinto. Con fecha 23 de noviembre de 2020 se emite la Resolución por la que se formula informe de impacto ambiental favorable que se transcribe en el anexo III.

Sexto. Una vez evaluada la solicitud de autorización ambiental unificada para la actividad referida, de conformidad con lo dispuesto en el artículo 16.7 de la Ley 16/2015, de 23 de abril, de protección ambiental de la Comunidad Autónoma de Extremadura, el técnico que suscribe informa la implantación y desarrollo de la actividad pretendida, previamente al trámite de audiencia a los interesados. No obstante, el órgano ambiental formulará la propuesta de resolución en el sentido que proceda.

FUNDAMENTOS DE DERECHO

Primero. Es órgano competente para el dictado de la presente resolución la Dirección General de Sostenibilidad de la Consejería para la Transición Ecológica y Sostenibilidad de conformidad con lo dispuesto en el artículo 31.3 del Decreto 87/2019, de 2 de agosto, por el que se establece la estructura orgánica básica de la Administración de la Comunidad Autónoma de Extremadura.

Segundo. La actividad proyectada se encuentra dentro del ámbito de aplicación de la Ley 16/2015, de 23 de abril, de 23 de abril, de protección ambiental de la Comunidad Autónoma de Extremadura, en particular en la categoría 9.1 y 9.3 del Anexo II de la Ley 16/2015, de 23 de abril, relativa a "Instalaciones para la valorización o eliminación, en lugares distintos de los vertederos, de residuos de todo tipo, no incluidas en el Anexo I" e "Instalaciones de gestión de residuos mediante almacenamiento de los mismos, con carácter previo a su valorización o eliminación, excepto los puntos limpios".

Tercero. Conforme a lo establecido en el artículo 14 de la Ley 16/2015, de 23 de abril, se somete a autorización ambiental unificada la construcción, montaje, explotación, traslado o modificación sustancial de las instalaciones en las que se desarrolle alguna de las actividades que se incluyen en el anexo II de la presente ley.

SE RESUELVE:

Otorgar autorización ambiental unificada a favor de Card Morales, SL, para planta de tratamiento de vehículos al final de su vida útil, (CAT), ubicada en la parcela 43, del polígono 2 en el paraje conocido como el Quicio, en el término municipal de Torremejía (Badajoz), a los efectos recogidos en la Ley 5/2010, de 23 de junio, de prevención y calidad ambiental de la Comunidad Autónoma de Extremadura, y en el Decreto 81/2011, de 20 de mayo, por el que se aprueba el Reglamento de autorizaciones y comunicación ambiental de la Comunidad Autónoma de Extremadura categoría 9.1 y 9.3 del Anexo II de la Ley 16/2015, de 23 de abril, relativa a "Instalaciones para la valorización o eliminación, en lugares distintos de los vertederos,



de residuos de todo tipo, no incluidas en el Anexo I” e “Instalaciones de gestión de residuos mediante almacenamiento de los mismos, con carácter previo a su valorización o eliminación, excepto los puntos limpios”, señalando que en el ejercicio de la actividad se deberá cumplir el condicionado fijado a continuación y el recogido en la documentación técnica entregada, excepto en lo que ésta contradiga a la presente autorización, sin perjuicio de las prescripciones de cuanta normativa sea de aplicación a la actividad de referencia en cada momento. El n.º de expediente de la actividad es el AAU 19/127.

CONDICIONADO

-a - Medidas relativas a los residuos gestionados por la actividad

1. A la vista de la documentación aportada, se autoriza la recepción y almacenamiento temporal de los siguientes residuos peligrosos:

| LER ⁽¹⁾ | RESIDUO | ORIGEN | DESTINO | CANTIDAD TRATADA ANUAL | SUPERFICIE DE ALM. | CAPACIDAD DE ALM. |
|---------------------------|---|--|--------------------------------|-------------------------------|---------------------------|--------------------------|
| 13 07 01* | Fuel oíl y gasóleo | Combustibles de vehículos fuera de uso | Recogida por gestor autorizado | 3500 litros | 4 m ² | 4 m ³ |
| 13 07 02* | Gasolina | | | | | |
| 13 01 13 | Residuos de aceites hidráulicos | Líquidos de transmisión y otros aceites hidráulicos, aceites de motor, del diferencial y de la caja de cambios | Recogida por gestor autorizado | 3000 litros | 3 m ² | 7 m ³ |
| 13 08 99* | Residuos de aceites de motor de transmisión mecánica y lubricantes | | | 3500 litros | | |
| 15 02 02* | Materiales de filtración (incluidos los filtros de aceite no especificados en otra categoría) | Filtros de combustible | Recogida por gestor autorizado | 1800 uds | 2 m ² | 2m ³ |
| 15 02 02* | Filtros de aceite | | | 800 uds | | |
| 15 02 08 | Componentes que contienen mercurio | Componentes retirados de los VFU | Recogida por gestor autorizado | 80 uds | 2 m ² | 2 m ³ |



| LER ⁽¹⁾ | RESIDUO | ORIGEN | DESTINO | CANTIDAD TRATADA ANUAL | SUPERFICIE DE ALM. | CAPACIDAD DE ALM. |
|--------------------|---|--|--------------------------------|------------------------|--------------------|--------------------|
| 16 01 09* | Componentes que contienen PCB | Condensadores de PCB/PCT | Recogida por gestor autorizado | 50 uds | 1,5 m ² | 1 m ³ |
| 16 01 10* | Componentes explosivos | Air bags | Recogida por gestor autorizado | 750 uds | 2 m ² | 2 m ³ |
| 16 01 11* | Zapatas de freno que contienen amianto | Zapatas de freno retiradas de los VFU | Recogida por gestor autorizado | 300 uds | 1,5 m ² | 1,5 m ³ |
| 16 01 13* | Líquidos de frenos | Líquidos de frenos de VFU | Recogida por gestor autorizado | 220 litros | 1 m ² | 0,5 m ³ |
| 16 01 14* | Anticongelantes que contienen sustancias peligrosas | Líquidos de refrigeración y anticongelantes | Recogida por gestor autorizado | 4000 litros | 2 m ² | 2 m ³ |
| 16 05 04 | Gases en recipientes a presión (incluidos los halones) que contienen sustancias peligrosas | Fluidos del sistema del aire acondicionado, depósitos de gas licuado y cualquier otro fluido peligrosos no necesario para la reutilización del elemento del que forme parte | Recogida por gestor autorizado | 430 litros | 0,5 m ² | 0,5 |
| 16 06 01* | Baterías de plomo | Baterías de arranque | Recogida por gestor autorizado | 600 uds | 2,5 m ² | 2,5 m ³ |
| 16 06 01* | Componentes peligrosos distintos de los especificados en los códigos 16 01 07 a 16 01 11; 16 01 13 y 16 01 14 | Componentes y materiales que, de conformidad con el anexo II del R. D. 1383/2002, de 20 de diciembre, deben ir marcados o identificados por su contenido en plomo, mercurio, cadmio /o cromo hexavalente | Recogida por gestor autorizado | 85 uds | 2,5m ² | 2,5 m ³ |
| 16 06 02* | Baterías Ni-Cd para vehículos eléctricos | | | | | |



| LER ⁽¹⁾ | RESIDUO | ORIGEN | DESTINO | CANTIDAD TRATADA ANUAL | SUPERFICIE DE ALM. | CAPACIDAD DE ALM. |
|--------------------|---|---|--------------------------------|------------------------|---------------------|---------------------|
| 16 01 21* | Neumáticos fuera de uso | Neumáticos retirados de VFU | Recogida por gestor autorizado | 2400 uds | 12 m ² | 24 m ³ |
| 16 06 02* | Vehículos al final de su vida útil que no contenga líquidos ni otros componentes peligrosos | VFU descontaminados | Recogida por gestor autorizado | 750 uds | 6000 m ² | 1200 uds/año |
| 16 01 14* | Metales férreos | Residuos retirados al objeto de facilitar el reciclado | Recogida por gestor autorizado | 670 T | 11 m ² | 16,5 m ³ |
| 16 01 18 | Metales no férreos | Componentes metálicos que contengan cobre, aluminio y magnesio (siempre que estos metales no se separen en los procesos de trituración) | Recogida por gestor autorizado | 450 T | 11 m ² | 16,5 m ³ |
| 16 01 19 | Plástico | Componentes plásticos de gran tamaño, tales como salpicaderos, parachoques, (si estos materiales no son retirados en el proceso de fragmentación para ser reciclados como tales materiales) | Recogida por gestor autorizado | 380 T | 11 m ² | 16,5 m ³ |
| 16 01 20 | Vidrio | Residuos retirados al objeto de facilitar el reciclado | Recogida por gestor autorizado | 350 T | 11 m ² | 16,5 m ³ |
| 16 08 01 | Catalizadores | Catalizadores retirados de VFU | Recogida por gestor autorizado | 400 uds | 1,5 m ² | 1,5 m ³ |

(1) LER: Lista Europea de Residuos publicada por la decisión de la Comisión 2014/955/UE. Los residuos cuyos códigos LER aparecen marcados con un asterisco están considerados como residuos peligrosos.



2. El tratamiento de los residuos indicados en el punto anterior deberá realizarse mediante la operación de valorización R12, relativa a, "intercambio de residuos para someterlos a cualquiera de las operaciones enumeradas entre R1 y R11; quedan aquí incluidas operaciones tales como el desmontaje, la clasificación, la trituración, la compactación, la paletización, el secado, la fragmentación, el acondicionamiento, el reenvasado, la separación, la combinación o la mezcla, previas a cualquiera de las operaciones enumeradas de R1 a R11" y R13 relativa a "almacenamiento de residuos en espera de cualquiera de las operaciones numeradas de R1 a R12 (excluido el almacenamiento temporal, en espera de recogida, en el lugar donde se produjo el residuo), del Anexo II de la Ley 22/2011, de 28 de julio, de residuos y suelos contaminados. En concreto el tratamiento que se realiza en esta planta consiste en una separación y clasificación de los residuos mezclados de construcción y demolición según naturaleza de los mismos, almacenándolos para su posterior tratamiento y valorización. También se recuperaran metales y otros residuos no peligrosos como maderas, plásticos y vidrios que serán entregados a gestores autorizados.
 3. La cantidad anual estimada de tratamiento será de 750 VFU.
 4. La capacidad de almacenamiento de residuos vendrá dada por una superficie hormigonada e impermeabilizada de recepción de vehículos previo a la descontaminación de 1.000 m², zona de almacenamiento de vehículos descontaminados de 6.000 m² no apilándose vehículos a más de dos alturas y una nave de descontaminación de 500 m².
 5. Deberá aplicarse un procedimiento de admisión de vehículos antes de su recogida. Este procedimiento deberá permitir, al titular de la instalación, asegurarse de que los residuos recogidos para su almacenamiento y gestión coinciden con los indicados en a.1 y llevar un registro de los residuos recogidos y almacenados, con el contenido indicado en el capítulo -g-
- El procedimiento de admisión de residuos deberá contemplar, al menos:
- Identificar origen, productor y titular del residuo.
 - Registrar el peso o las unidades de los residuos, diferenciando entre cada tipo de residuo.
 - Registrar la salida de residuos, peso o unidades, de cada tipo de residuo, identificando al gestor que lo recoge.
6. El titular de la instalación deberá constituir una fianza, para el total de las instalaciones que engloba la presente resolución en función del artículo 28 del Decreto 833/1988, de 20 de julio, por el que se aprueba el Reglamento para la ejecución de la Ley 20/1986, Básica de Residuos Tóxicos y Peligrosos., calculada en base a las directrices establecidas en la Instrucción 2/2013, de la Dirección General de Medio Ambiente, sobre la exigencia de fianzas en el ámbito de la gestión de residuos, por valor de 32.000 € (treintaidós mil euros).



El concepto de la fianza será: "Para responder de las obligaciones que, frente a la administración, se deriven del ejercicio de la actividad de gestión de residuos, incluida la ejecución subsidiaria y la imposición de las sanciones previstas legalmente".

La fianza podrá constituirse de cualquiera de las formas que permite el artículo 8 de la Orden de 1 de julio de 1994, por el que se desarrolla el Decreto 25/1994, de 22 de febrero, por el que se regula el Régimen de Tesorería y Pagos de la Comunidad Autónoma de Extremadura.

Mientras los residuos se encuentren en la instalación industrial, el titular de ésta estará obligado a mantenerlos en condiciones adecuadas de higiene y seguridad. En particular, las condiciones de los almacenamientos deberán evitar el arrastre de los residuos por el viento o cualquier otra pérdida de residuo o de componentes del mismo.

7. En el caso de que excepcionalmente, junto con los residuos autorizados a gestionar conforme al apartado a.1, se recogiese residuos peligrosos no autorizado a recoger, este deberá envasarse, etiquetarse y almacenarse conforme a lo establecido en los artículos 13, 14 y 15 del Real Decreto 833/1988, de 20 de julio, por el que se aprueba el Reglamento para la ejecución de la Ley 20/1986, básica de residuos tóxicos y peligrosos. El tiempo máximo para el almacenamiento de residuos peligrosos no podrá exceder de seis meses.

Deberá habilitarse las correspondientes áreas de almacenamiento de los residuos en función de su tipología, clasificación y compatibilidad. Deberán ser áreas cubiertas y de solera impermeable, que conducirá posibles derrames a arquetas de recogida estanca o medidas de eficacia similar; su diseño y construcción deberá cumplir cuanta prescripción técnica y condición de seguridad establezca la normativa vigente en la materia.

-b- Medidas relativas a la prevención, minimización, almacenamiento, gestión y control de los residuos generados en la actividad

1. Los residuos generados por el proceso productivo de la instalación industrial son todos los incluidos en la tabla del apartado a.1 y cuyo destino, según lo indicado en la citada tabla, sea "gestor autorizado". Estos residuos generados a raíz del proceso productivo deberán ser entregados a un gestor autorizado.
2. Los residuos que se generarán por la actividad de la instalación industrial son los siguientes:

| RESIDUO | ORIGEN | DESTINO | LER |
|--------------------------------------|-----------|-------------------|----------|
| Lodos del separador de hidrocarburos | Actividad | Gestor Autorizado | 19 08 10 |
| Mezcla de residuos municipales | Actividad | Gestor Autorizado | 20 03 01 |
| Lodos de fosa séptica | Actividad | Gestor Autorizado | 20 03 06 |

3. Mientras los residuos se encuentren en la instalación industrial, el titular de ésta estará obligado a mantenerlos en condiciones adecuadas de higiene y seguridad. En particular:
 - a) Las condiciones de los almacenamientos deberán evitar el arrastre de los residuos por el viento o cualquier otra pérdida de residuo o de componentes del mismo.
 - b) Se almacenarán sobre solera impermeable.
 - c) El almacenamiento temporal de residuos peligrosos se efectuará en zonas cubiertas y con pavimento impermeable.
 - d) Para aquellos residuos peligrosos que, por su estado físico, líquido o pastoso, puedan generar lixiviados o dar lugar a vertidos, se dispondrá de cubetos de retención o sistema equivalente, a fin de garantizar la contención de eventuales derrames. Dichos sistemas serán independientes para aquellas tipologías de residuos cuya posible mezcla en caso de derrame suponga aumento de su peligrosidad o mayor dificultad de gestión.
 - e) Los residuos peligrosos generados en las instalaciones deberán envasarse, etiquetarse y almacenarse conforme a lo establecido en los artículos 13, 14 y 15 del Real Decreto 833/1988, de 20 de julio, por el que se aprueba el Reglamento para la ejecución de la Ley 20/1986, básica de residuos tóxicos y peligrosos.
 - f) Se instalarán los equipos y agentes de extinción de incendios requeridos por los organismos competentes en materia de seguridad contra incendios en establecimientos industriales.
4. No se mezclarán residuos peligrosos de distinta categoría, ni con otros residuos no peligrosos, sustancias o materiales. La mezcla incluye la dilución de sustancias peligrosas.
5. Los residuos no peligrosos no podrán almacenarse por un tiempo superior a dos años, si su destino final es la valorización, o a un año, si su destino final es la eliminación. Mientras que los residuos peligrosos no podrán almacenarse por un tiempo superior a seis meses. Ello de conformidad con lo dispuesto en la Ley 22/2011, de 28 de julio, de residuos y suelos contaminados.

-c- Medidas de protección y control de la contaminación atmosférica.

El complejo industrial no consta de focos de emisión confinados de contaminantes a la atmósfera.



-d- Medidas de protección y control de las aguas, del suelo y de las aguas subterráneas.

1. La actividad de almacenamiento y tratamiento que se autoriza tendrá toda su superficie hormigonada, (7354 m² destinados a almacenamiento, 318 m² destinados a producción y 770 m² para el tránsito de vehículo).
2. Las aguas procedentes de la solera de recepción, la solera de almacenamiento de vehículos descontaminados y el taller de descontaminación, se evacuarán hasta un separador de hidrocarburos CLASE I, con toma de muestras., el vertido final de las aguas será a cuneta existente en el perímetro de la parcela.
3. Las aguas negras se dirigirán a través de tuberías de PVC a la fosa séptica proyectada.
4. Las aguas pluviales limpias recogidas de la cubierta de la nave, evacuarán directamente a una arqueta a continuación de la toma de muestras del separador de hidrocarburos y vertido a cuneta existente en el perímetro de la parcela.
5. No está permitido ningún vertido al dominio público hidráulico. En caso contrario deberá contar con la pertinente autorización de vertidos de la Confederación Hidrográfica competente.

-e- Medidas relativas a la prevención, minimización y control de las emisiones sonoras desde la instalación.

1. Las principales fuentes de emisión de ruidos del complejo industrial se indican en la siguiente tabla. En misma, también se muestran los niveles de emisión de ruidos previstos.

| FUENTE SONORA | NIVEL DE EMISIÓN, DB(A) |
|----------------------|--------------------------------|
| Compresor | 950 dB(A) |
| Camión | 90 dB(A) |
| Carretilla elevadora | 70 dB(A) |

2. Deberá en todo momento cumplir con los niveles sonoros máximos permitidos según lo indicado en el decreto 19/1997, de 4 de febrero, de Reglamentación de Ruidos y Vibraciones. Para ello deberá establecer las medidas de atenuación adecuadas en caso de ser necesarias.



3. La actividad desarrollada no superará los objetivos de calidad acústica ni los niveles de ruido establecidos como valores límite en el Real Decreto 1367/2007, de 19 de octubre, por el que se desarrolla la Ley 37/2003, de 17 de noviembre, del Ruido, en lo referente a zonificación acústica, objetivos de calidad y emisiones acústicas.
4. Se podrán requerir medidas correctoras adicionales para evitar la generación de ruidos a parcelas colindantes en caso de provocar molestias a las mismas.
 - f – Medidas de prevención y reducción de la contaminación lumínica.

Condiciones generales

1. La presente autorización se concede con los límites y condiciones técnicas que se establecen a continuación. Cualquier modificación de lo establecido en estos límites y condiciones deberá ser autorizada previamente.
2. A las instalaciones de alumbrado exterior les serán de aplicación las disposiciones relativas a contaminación lumínica, recogidas en el Real Decreto 1890/2008, de 14 de noviembre, por el que se aprueba el Reglamento de eficiencia energética en instalaciones de alumbrado exterior y sus Instrucciones técnicas complementarias EA-01 a EA-07.

Condiciones técnicas

Requerimientos luminotécnicos para instalaciones de alumbrado de zonas y viales anexos a la actividad

3. Con objeto de prevenir la dispersión de luz hacia el cielo nocturno, así como de preservar las condiciones naturales de oscuridad en beneficio de los ecosistemas, en las instalaciones de más de 1 kW de potencia instalada, se deberá cumplir lo siguiente:
 - a) El diseño de las luminarias será aquel que el flujo hemisférico superior instalado (FHS-inst), la iluminancia, la intensidad luminosa, la luminancia y el incremento del nivel de contraste será inferior a los valores máximos permitidos en función de la zona en la que se ubique la instalación conforme a lo establecido en la Instrucción Técnica Complementaria EA-03 Resplandor luminoso nocturno y luz intrusa o molesta del Real Decreto 1890/2008, de 14 de noviembre, por el que se aprueba el Reglamento de eficiencia energética en instalaciones de alumbrado exterior y sus Instrucciones técnicas complementarias.
 - b) El factor de mantenimiento y factor de utilización cumplirán los límites establecidos en la ITC-EA-04, garantizándose el cumplimiento de los valores de eficiencia energética de la ITCEA-01.



- c) Las luminarias deberán estar dotadas con sistemas de regulación que permitan reducir el flujo luminoso al 50% a determinada hora, manteniendo la uniformidad en la iluminación.
- d) Del mismo modo deberán contar con detectores de presencia y con sistema de encendido y apagado a que se adapte a las necesidades de luminosidad.
- e) Se recomienda el uso de luminarias con longitud de onda dentro del rango de la luz cálida. En concreto para las zonas con contornos o paisajes oscuros, con buena calidad de oscuridad de la noche, se utilizarán lámparas de vapor de sodio, y cuando esto no resulte posible se procederá a filtrar la radiación de longitudes de onda inferiores a 440 nm.

-g- Plan de ejecución

1. En el caso de que el proyecto, instalación o actividad no comenzará a ejecutarse o desarrollarse en el plazo de cinco años, a partir de la fecha de otorgamiento de la AAU, la DGS, previa audiencia del titular, acordará la caducidad de la AAU, conforme a lo establecido en el artículo 23 de la Ley 16/2015, de 23 de abril.
2. Dentro del plazo indicado en el apartado anterior, el titular de la instalación deberá remitir a la DGS solicitud de inicio de la actividad según lo dispuesto en el artículo 19 de la Ley 16/2015, de 23 de abril, con la documentación citada en dicho artículo, y en particular:
 - a) La documentación que indique y acredite qué tipo de gestión y qué gestores autorizados se harán cargo de los residuos generados por la actividad con el fin último de su valoración o eliminación.
 - b) El certificado de cumplimiento de los requisitos de ruidos establecido en el artículo 26 del Decreto 19/1997, de 4 de febrero, de reglamentación de ruidos y vibraciones.
 - c) Licencia de obra.
 - d) En caso de ser necesario. La autorización municipal de vertidos o la pertinente autorización de vertidos de la Confederación Hidrográfica competente.
 - e) Documento acreditativo de la constitución de la fianza citada en el apartado -a.7.
 - f) Resolución favorable vigente de la zona de restauración autorizada para el vertido de residuos de construcción y demolición no valorizables.



3. A fin de realizar las mediciones referidas en el punto anterior, así como los controles indicados en el epígrafe f, que deberán ser representativos del funcionamiento de la instalación, el titular de la instalación industrial podrá requerir a la DGS permiso para iniciar un periodo de pruebas antes del inicio de la actividad. En dicho caso, el titular de la instalación deberá solicitarlo dentro del plazo de seis meses antes indicado y con una antelación mínima de un mes antes del comienzo previsto de las pruebas. Junto con esta solicitud, deberá indicar el tiempo necesario para el desarrollo de las pruebas y la previsión temporal del inicio de la actividad, quedando a juicio de la DGS la duración máxima del periodo de pruebas.

-h- Vigilancia y seguimiento

Residuos gestionados (repcionados y almacenados).

1. El titular de la instalación deberá llevar un registro electrónico o documental de las operaciones de recogida, almacenamiento y distribución de residuos realizadas en el que figuren, al menos, los siguientes datos:
 - a) Cantidad de residuos, por tipos de residuos.
 - b) Código de identificación de los residuos (código LER).
 - c) Poseedor en origen, transportista y medio de transporte de los residuos recogidos.
 - d) Fecha de recepción y tiempo de almacenamiento.
 - e) Gestor autorizado al que se entregan los residuos.
2. Esta documentación estará a disposición de la DGS y de cualquier administración pública competente en la propia instalación. La documentación referida a cada año natural deberá mantenerse durante los tres años siguientes. Sin embargo, el registro electrónico deberá mantenerse mientras dure la actividad.
3. El titular de la instalación deberá contar con documentación que atestigüe cada salida de residuos desde su instalación a un gestor autorizado.
4. El titular de la instalación deberá presentar, con una frecuencia anual y antes del 1 de marzo, una memoria anual de las actividades de gestión de residuos del año anterior.
5. El árido reciclado deberá tener la calidad suficiente para el uso al que se destine.

Atmósfera.

1. El muestreo y análisis de todos los contaminantes, se realizará con arreglo a las normas CEN. En ausencia de las normas CEN, se aplicarán las normas ISO, las normas nacionales, las normas internacionales u otros métodos alternativos que estén validados o acreditados, siempre que garanticen la obtención de datos de calidad científica equivalente.



2. Los equipos de medición y muestreo dispondrán, cuando sea posible, de un certificado oficial de homologación para la medición de la concentración o el muestreo del contaminante en estudio. Dicho certificado deberá haber sido otorgado por alguno de los organismos oficialmente reconocidos en los Estados Miembros de la Unión Europea, por los países firmantes del Acuerdo sobre el Espacio Económico Europeo, o, cuando haya reciprocidad, en terceros países.
3. Con independencia de los controles referidos en los apartados siguientes, la DGS, podrá efectuar y requerir al titular de la planta cuantos análisis e inspecciones estime convenientes para comprobar el rendimiento y funcionamiento de las instalaciones autorizadas.
4. Se deberá prestar al personal acreditado por la administración competente toda la asistencia necesaria para que ésta pueda llevar a cabo cualquier inspección de las instalaciones relacionadas con la presente AAU, así como tomar muestras y recoger toda la información necesaria para el desempeño de su función de control y seguimiento del cumplimiento del condicionado establecido.
5. Se llevarán a cabo por parte de un OCA los controles externos de las concentraciones en aire ambiente de partículas, PM₁₀. La frecuencia de estos controles externos será de, al menos, uno cada 36 meses independientemente de la ubicación de la instalación. Las mediciones de concentración de partículas en aire ambiente se realizarán al menos en tres puntos representativos, expresados en coordenadas UTM, a barlovento y sotavento de las direcciones predominantes del viento.
6. El titular remitirá a la DGS un informe anual, en su caso, dentro del primer mes de cada año, recogiendo los resultados de los controles externos y de los autocontroles realizados al menos cada 18 meses; los datos que se consideren importantes, relativos a la explotación de las instalaciones asociadas a los focos de emisión; así como cualquier posible incidencia que en relación con las mismas hubiera tenido lugar durante el año anterior. Asimismo, junto con el informe, se remitirán copias de los informes de la OCA que hubiesen realizado controles durante el año inmediatamente anterior y copias de las páginas correspondientes, ya rellenas, del libro de registro de emisiones.
7. El titular de la instalación industrial deberá comunicar a la DGS mediante correo electrónico y con una antelación mínima de dos semanas el día que se llevarán a cabo un control externo.
8. Los resultados de las mediciones realizadas se expresarán en $\mu\text{g}/\text{m}^3$. El volumen debe ser referido a una temperatura de 293 K y a una presión de 101,3 kPa.



9. Los resultados de todos los controles externos y autocontroles deberán recogerse en un libro de registro foliado, en el que se harán constar de forma clara y concreta los resultados de las mediciones y análisis de contaminantes, incluyendo la fecha y hora de la medición, la duración de ésta, el método de medición y las normas de referencia seguidas en la medición. Asimismo, en este libro deberán recogerse el mantenimiento periódico de las instalaciones relacionadas con las emisiones, las paradas por averías, así como cualquier otra incidencia que hubiera surgido en el funcionamiento de la instalación, incluyendo fecha y hora de cada caso.

El modelo de libro de registro se regirá según la Instrucción 1/2014, dictada por la Dirección General de Medio Ambiente, sobre el procedimiento de autorización y de notificación de actividades potencialmente contaminadoras a la atmósfera, publicada en extremambiente.gobex.es. Esta documentación estará a disposición de cualquier agente de la autoridad en la propia instalación, debiendo ser conservada por el titular de la planta durante al menos los ocho años siguientes a la realización de cada control externo.

i - Medidas a aplicar en situaciones anormales de explotación.

1. En caso de superarse los valores límite de contaminantes o de incumplirse alguno de los requisitos establecidos en esta resolución, el titular de la instalación industrial deberá:
 - a) Comunicarlo a la DGS en el menor tiempo posible mediante los medios más eficaces a su alcance, sin perjuicio de la correspondiente comunicación por escrito adicional.
 - b) Adoptar las medidas necesarias para volver a la situación de cumplimiento en el plazo más breve posible y, cuando exista un peligro inminente para la salud de las personas o el medio ambiente, suspender el funcionamiento de la instalación hasta eliminar la situación de riesgo.
2. El titular de la instalación industrial dispondrá de un plan específico de actuaciones y medidas para las situaciones referidas en el apartado anterior.

Paradas temporales y cierre:

1. En el caso de paralización definitiva de la actividad o de paralización temporal por plazo superior a dos años, el titular de la AAU deberá entregar todos los residuos existentes en la instalación industrial a un gestor autorizado conforme a la Ley 22/2011, de 28 de julio; y dejar la instalación industrial en condiciones adecuadas de higiene ambiental.

El condicionado indicado anteriormente se emite sin perjuicio del cumplimiento de cualquier normativa que le sea de aplicación al desarrollo de la actividad.



- j - Prescripciones finales

1. La AAU objeto de la presente resolución tendrá una vigencia indefinida, sin perjuicio de lo establecido en los artículos 17 de la Ley 16/2015, de 23 de abril, de protección ambiental de la Comunidad Autónoma de Extremadura.
2. Se dispondrá de una copia de la presente resolución en el mismo centro a disposición de los agentes de la autoridad que lo requieran.
3. El incumplimiento de las condiciones de la resolución constituye una infracción que irá de leve a grave, según la Ley 16/2015, de 23 de abril, sancionable con multas hasta de 200.000 euros.
4. Contra esta resolución, que no pone fin a la vía administrativa, el interesado podrá interponer recurso de alzada de conformidad con lo establecido en los artículos 112, 115, 121 y 122 de la Ley 39/2015, de 1 de octubre, del Procedimiento Administrativo Común de las Administraciones Públicas, ante la Consejera para la Transición Ecológica y Sostenibilidad, en el plazo de un mes a contar desde el día siguiente al de la notificación de la presente resolución.
5. Transcurrido el plazo de interposición del recurso sin que éste se haya presentado, la presente resolución será firme a todos los efectos legales.
6. El condicionado indicado anteriormente se emite sin perjuicio del cumplimiento de cualquier normativa que le sea de aplicación al desarrollo de la actividad.

Mérida, 19 de abril de 2021.

El Director General de Sostenibilidad,
JESÚS MORENO PÉREZ



ANEXO I

DESCRIPCIÓN DEL PROYECTO

El proyecto consiste en la instalación y explotación de una planta de tratamiento de vehículos al final de su vida útil.

En este proceso se realizarán operaciones de valorización de residuos (vehículos al final de su vida útil) mediante las operaciones recogidas en el anexo II de la Ley 22/2011, de 28 de julio de Residuos y suelos contaminados, clasificándose como: R4, R5, R7, R12 Y R13.

- Categoría Ley 16/2015: categorías 9.1 del anexo II relativas a "Instalaciones para la valorización y eliminación, en lugares distintos de los vertederos, de residuos de todo tipo, no incluidas en el Anexo I" y 9.3 del anexo II, relativas a "Instalaciones de gestión de residuos mediante almacenamiento de los mismos, con carácter previo a su valorización o eliminación, excepto los puntos limpios".
- Actividad: En estas instalaciones se realizará la descontaminación de 750 vehículo/año, para lo cual dispone de 7.000 m² de explanada hormigonada.

El almacenamiento se realizará en las instalaciones de forma adecuada, para ello contará con pavimento impermeable y zonas cubiertas, dotadas de sistema de recogida de derrames y separadores de hidrocarburos con arqueta registro o arquetas estancas.

Dicho almacenamiento de vehículos descontaminados y desmontados no será superior a 3 meses.

Una vez descontaminados los vehículos se almacenarán en una solera específica para tal fin a la espera de su recogida por gestor autorizado, que los recogerá y prensará en cubos in situ.

Mientras se descontamina el vehículo, se despieza y las partes reutilizables se limpiarán y comprobará su funcionamiento para su venta posterior, incluidos bloques completos de motor. Todas las piezas irán almacenadas y clasificadas por tipo con códigos identificativos.

- Ubicación: La actividad se ubica en el término municipal de Torremejía, en la parcela 43 del polígono 2. Las coordenadas UTM de la instalación UTM, huso 29 son: X: 728.215; Y: 4.298.688.
- Instalaciones necesarias.



1. Nave.

De estructura metálica y cerramiento de hormigón prefabricado con cubierta metálica tipo sándwich. En su interior se encuentra el taller de descontaminación, almacén así como las oficinas y los aseos, estas instalaciones cuentan con, servicio de saneamiento, abastecimiento y suministro eléctrico.

2. Cerramiento perimetral de la parcela.

El cerramiento, es de muro de hormigón y valla de simple torsión con zócalo.

3. Red de saneamiento.

La red de saneamiento será separativa, distinguiéndose las siguientes:

- Red de evacuación de aguas negras, formada por tuberías de PVC y arquetas no registrables hasta la fosa séptica con tanque proyectada.
- Aguas pluviales limpias, recogidas en la cubierta de la nave, verterán a la cuneta existente en el perímetro de la parcela.
- Red de evacuación de aguas hidrocarburadas, que evacuará las aguas procedentes de las zonas de recepción, almacenamiento de vehículos descontaminados y taller de descontaminación. Formada por tuberías de PVC, con arquetas de paso, desarenador, separador de hidrocarburos y toma de muestras, con vertido final a la cuneta existente en el perímetro de la parcela.

4. Suministro de energía eléctrica.

El suministro de energía eléctrica se realizará mediante un transformador intertemperie de 50 KVA., con enganche a red de 20 KV., que discurre por la parcela.

5. Pavimentaciones. Las instalaciones disponen de un pavimento de hormigón armado (HA-25/B/20/IIa, #15x15x8) de 15 cm., de espesor, en la zona de recepción de vehículo, taller de descontaminación, almacén de piezas y zona de vehículos.

6. Maquinaria

Maquinaria para el taller de descontaminación:

- Carros portaherramientas con herramientas manuales.
- Compresor de aire de 75 CV.



- Elevador hidráulico
- Máquina montadora/desmontadora de neumáticos
- Máquina de descontaminación.

Camión grúa para transporte de VFU, carretilla eléctrica y recipientes para almacenamiento de residuos.



ANEXO II.

PLANO SITUACIÓN

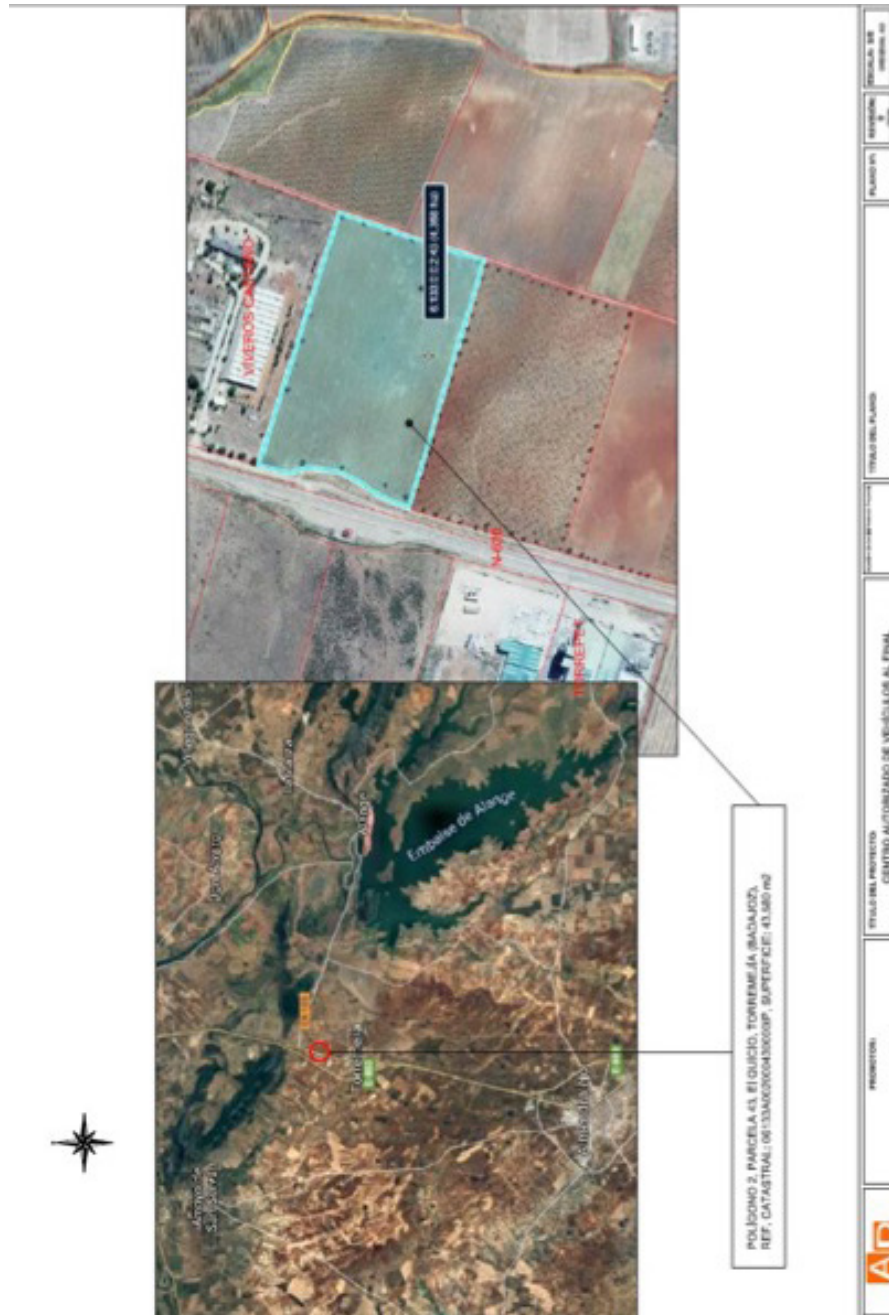



ANEXO III

INFORME DE IMPACTO AMBIENTAL

Resolución de 23 de noviembre de 2020, de la Dirección General de Sostenibilidad de la Consejería para la Transición Ecológica y Sostenibilidad, por la que se formula informe de impacto ambiental del proyecto de centro autorizado de tratamiento de vehículos al final de su vida útil, cuyo promotor es Card Morales, SL, en el término municipal de Torremejía. Ia 19/01405.

El proyecto a que se refiere el presente informe pertenece a los grupos 9.b) "Instalaciones de eliminación o valorización de residuos no incluidas en el anexo I que no se desarrollen en el interior de una nave en polígono industrial, o con cualquier capacidad si la actividad se realiza en el exterior o fuera de zonas industriales" y 9.d) "Instalaciones de almacenamiento de chatarra, de almacenamiento de vehículos desechados e instalaciones de desguace y descontaminación de vehículos que no se desarrollen en el interior de una nave en polígono industrial, o con cualquier capacidad si la actividad se realiza en el exterior o fuera de zonas industriales" del Anexo V de la Ley 16/2015, de 23 de abril, de protección ambiental de la Comunidad Autónoma de Extremadura. El artículo 73 de dicha norma prevé los proyectos que deben ser sometidos al procedimiento de evaluación de impacto ambiental simplificada por el órgano ambiental a los efectos de determinar que el proyecto no tiene efectos significativos sobre el medio ambiente, o bien, que es preciso su sometimiento al procedimiento de evaluación de impacto ambiental ordinaria, regulado en la Subsección 1.ª de la Sección 2.ª del Capítulo VII del Título I de la norma autonómica, por tener efectos significativos sobre el medio ambiente.

Es órgano competente para la formulación del informe de impacto ambiental relativo al proyecto la Dirección General de Sostenibilidad de la Consejería para la Transición Ecológica y Sostenibilidad de conformidad con lo dispuesto en el artículo 4.1 d) del Decreto 170/2019, de 29 de octubre, por el que se establece la estructura orgánica de la Consejería para la Transición Ecológica y Sostenibilidad.

Los principales elementos del análisis ambiental del proyecto son los siguientes:

1. Objeto, descripción y localización del proyecto.

El proyecto consiste en la construcción y puesta en marcha de un centro de tratamiento de vehículos al final de su vida útil cuyo fin es la recepción y descontaminación de vehículos fuera de uso.

La actividad se llevará a cabo en la parcela 43 del polígono 2 del término municipal de Torremejía, que cuenta con una superficie de 43.580 m². La actividad ocupará una superficie total de 9.000 m², y el resto de superficie de la parcela quedará sin uso.

El centro de tratamiento de vehículos contará con las siguientes zonas e instalaciones:

- Zona de recepción de vehículos: Se proyecta una solera hormigonada e impermeabilizada de 1.000 m² para la recepción de vehículos previo a la descontaminación. Irá provista de red de recogida de aguas pluviales conectada a un sistema de separación de aguas hidrocarburadas.
- Zona de almacenamiento de vehículos descontaminados: Solera hormigonada e impermeabilizada de 6.000 m² con sistema de recogida de aguas pluviales dirigidas a un separador de hidrocarburos. En esta zona no se apilarán los vehículos a más de dos alturas.
- Nave de descontaminación: Contará con una superficie de 500 m² y en ella se diferenciarán las zonas siguientes:
 - Taller de descontaminación: Zona con una superficie dedicada de 166 m² donde se realizarán las operaciones de descontaminación del vehículo.
 - Zona administrativa de 71,81 m² de superficie.
 - Zona de almacenamiento de piezas y componentes: Esta zona a su vez se divide en dos, una primera con una superficie de 216 m² donde se almacenarán todas las piezas y elementos del vehículo descontaminado que tienen un mayor volumen y una segunda con una superficie de 55 m² para almacenamiento de piezas de menor tamaño.

La instalación contará en todo su perímetro con muro de hormigón prefabricado de 2,5 m de altura para minimizar impacto visual y evitar el acceso a las instalaciones.

En el centro de tratamiento de vehículos se realizarán las operaciones de recepción del vehículo, almacenamiento hasta descontaminación, descontaminación y despiezado en taller, almacenamiento de piezas para su venta, almacenamiento de residuos para su retirada, almacenamiento de vehículos descontaminados y prensado y recogida de los vehículos descontaminados por empresa autorizada.

Se prevé gestionar anualmente 750 vehículos fuera de uso.

El promotor del presente proyecto es Card Morales, SL.

2. Tramitación y consultas.

Con fecha 17 de septiembre de 2019, se recibe en la entonces Dirección de Programas de Impacto Ambiental el documento ambiental del proyecto con objeto de determinar la necesidad de sometimiento del mismo al procedimiento de evaluación de impacto



ambiental. El documento ambiental recibido inicialmente no aportaba la información suficiente para la correcta evaluación ambiental del proyecto, por lo que se hicieron subsanaciones al mismo, completándose el documento mediante subsanación recibida con fecha 15 de enero de 2020.

Dando cumplimiento a lo establecido en el artículo 75.1 de la Ley 16/2015, de 23 de abril, de protección ambiental de la Comunidad Autónoma de Extremadura, con fecha 27 de abril de 2020, la Dirección General de Sostenibilidad realiza consultas a las Administraciones Públicas afectadas y las personas interesadas que se relacionan en la tabla adjunta. Se han señalado con una "X" aquellas Administraciones Públicas y personas interesadas que han emitido respuesta.

| Relación de consultados | Respuestas recibidas |
|--|-----------------------------|
| Servicio de Conservación de la Naturaleza y Áreas Protegidas. Dirección General de Sostenibilidad | X |
| Servicio de Infraestructuras del Medio Rural | X |
| Dirección General de Bibliotecas, Archivos y Patrimonio Cultural | X |
| Dirección General de Urbanismo y Ordenación del Territorio | X |
| Confederación Hidrográfica del Guadiana | X |
| Ayuntamiento de Torremejía | X |
| Ecologistas en Acción | - |
| ADENEX | - |
| SEO BIRD/LIFE | - |
| Agente del Medio Natural | X |

El resultado de las contestaciones de las distintas Administraciones Públicas, se resume a continuación:

- El Servicio de Conservación de la Naturaleza y Áreas Protegidas informa que el proyecto no se encuentra dentro de los límites de ningún espacio incluido en Red Natura 2000, ni se prevé que pueda afectar de forma apreciable, directa o indirectamente, a los mismos o a sus valores ambientales.
- La Sección de Vías Pecuarias del Servicio de Infraestructuras del Medio Rural:
 - Según lo expuesto en la documentación del proyecto, el mismo es colindante al Oeste con la vía pecuaria Cordel de la Calzada Romana, deslindada mediante Resolución del 10 de abril de 2008, del consejero, publicada en el DOE n.º 86, de 6 de mayo de 2008, con n.º de referencia catastral 06133ª002090020000IQ, no con la Ctra. N-630 Sevilla-Gijón, tal y como figura en el mismo.
 - Según la documentación del proyecto, el acceso se realizará por un camino municipal colindante al Este con la parcela afectada, y solo se ocuparán unos 10.000 m² de la parcela, dejando el resto libres.
 - Por todo lo anterior, se comprueba que, si se respeta tanto la ubicación de los accesos propuestos como la ubicación de la planta dentro de la parcela, el citado proyecto no afecta a vías pecuarias.
- La Dirección General de Bibliotecas, Archivos y Patrimonio Cultural, recibido el proyecto técnico en el que se detallan las actuaciones a realizar en la ejecución del expediente, informa en los siguientes términos:
 1. En la inmediatez de la parcela afectada se encuentran los yacimientos:
 - Arroyo del Quico (romano, Villa) (YAC76954).
 - El Quicio (Romana, Villa) (YAC76958).
 - Los Caleños (romano, Villa) (YAC76928).
 - Casilla de Taldarroba (romano, Villa) (YAC76889).
 2. En cuanto a las medidas correctoras de cara a la protección del patrimonio arqueológico no detectado en superficie que pudiera verse afectado en el transcurso de las obras, serán las siguientes:
 - Será obligatorio un control y seguimiento arqueológico por parte de técnicos cualificados de todos los movimientos de tierra en cotas bajo rasante natural, desbroces



o destocoamiento que conlleve la ejecución del proyecto de referencia con respecto a los elementos arqueológicos arriba referidos. En esos casos, el control arqueológico será permanente y a pie de obra, y se hará extensivo a todas las actuaciones de desbroces iniciales, gradeos, instalaciones auxiliares, destocoados, replantes, zonas de acopios, caminos de tránsito y todas aquellas otras actuaciones que derivadas de la obra generen los citados movimientos de tierra en cotas bajo rasante natural.

Si como consecuencia de estos trabajos se confirmara la existencia de restos arqueológicos que pudieran verse afectados por las actuaciones derivadas del proyecto de referencia, se procederá a la paralización inmediata de las obras en la zona de afección, se balizará la zona para preservarla de tránsitos, se realizará una primera aproximación cronocultural de los restos, y se definirá la extensión máxima del yacimiento en superficie. Estos datos serán remitidos mediante informe técnico a la Dirección General de Patrimonio Cultural que cursará visita de evaluación con carácter previo a la emisión de informe de necesidad de excavación completa de los hallazgos localizados. En el caso que se considere oportuno, dicha excavación no se limitará en exclusiva a la zona de afección directa, si no que podrá extenderse hasta alcanzar la superficie necesaria para dar sentido a la definición contextual de los restos y a la evolución histórica del yacimiento. Así mismo, se acometerán cuantos procesos analíticos (dataciones, botánicos, faunísticos, etc.) se consideren necesarios para clarificar aspectos relativos al marco cronológico y paleopaisajístico del yacimiento afectado. Finalizada la intervención arqueológica y emitido el informe técnico exigido por la legislación vigente (art. 9 del Decreto 93/97 Regulador de la Actividad Arqueológica en Extremadura), se emitirá, en función de las características de los restos documentados, autorización por la Dirección General de Patrimonio para el levantamiento de las estructuras localizadas con carácter previo a la continuación de las actuaciones en este punto, previa solicitud por parte de la empresa ejecutora de las obras.

El presente informe se emite en virtud de lo establecido en los artículos 30 y 49 de la Ley 2/1999, de 29 de marzo, de Patrimonio Histórico y Cultural de Extremadura, sin perjuicio del cumplimiento de aquellos otros requisitos legal o reglamentariamente establecidos.

A la vista de las observaciones anteriormente reseñadas esta Dirección General de Patrimonio Cultural resuelve informar favorablemente condicionado al estricto cumplimiento de las medidas preventivas y correctoras indicadas en este documento por parte de la entidad promotora y a su inclusión en el correspondiente informe de impacto ambiental.



Todas las actividades aquí contempladas se ajustarán a lo establecido al respecto en el Título III de la Ley 2/1999, de Patrimonio Histórico y Cultural de Extremadura y en el Decreto 93/1997, regulador de la Actividad Arqueológica en Extremadura.

- La Dirección General de Urbanismo y Ordenación del Territorio informa de que a efectos de ordenación del territorio de la Comunidad Autónoma de Extremadura, no se detecta afección sobre instrumento de ordenación territorial aprobado (Ley 15/2001, de 14 de diciembre, del Suelo y Ordenación del Territorio de Extremadura, con modificaciones posteriores y Ley 11/2018, de 21 de diciembre, de ordenación territorial y urbanística sostenible de Extremadura) en el ámbito territorial de la consulta, ni alguna otra consideración que se pueda aportar referidas a aspectos ambientales.
- La Confederación Hidrográfica del Guadiana:

Cauces, zona de servidumbre, zona de policía y riesgo de inundación.

El cauce arroyo del Quicio discurre a unos 200 metros al este de la zona de actuación planteada, por lo que no se prevé afección física alguna a cauces que constituyan el DPH del Estado, definido en el artículo 2 del Real Decreto Legislativo 1/2001, de 20 de julio, por el que se aprueba el Texto Refundido de la Ley de Aguas (TRLA), ni a las zonas de servidumbre y policía.

De acuerdo con los artículos 6 y 7 del Reglamento de DPH, aprobado por el Real Decreto 849/1986, de 11 de abril, los terrenos (márgenes) que lindan con los cauces están sujetos en toda su extensión longitudinal a:

- Una zona de servidumbre de 5 metros de anchura para uso público, con los siguientes fines: protección del ecosistema fluvial y del dominio público hidráulico; paso público peatonal, vigilancia, conservación y salvamento; y varado y amarre de embarcaciones en caso de necesidad.
- Una zona de policía de 100 metros de anchura en la que se condiciona el uso del suelo y las actividades que se desarrollen.

Consumo de agua.

La documentación aportada por el promotor no cuantifica las necesidades hídricas totales de la actividad del proyecto. Simplemente se indica que el agua provendrá de un pozo de sondeo.

Según los datos obrantes en este organismo de cuenca, el promotor solicitó, con fecha 4 de diciembre de 2019 la inscripción de un aprovechamiento de aguas subterráneas, según lo establecido en el artículo 54.2 del TRLA, el cual se tramita con número de expediente 1641/2019, para uso industrial, con un volumen en tramitación de 1.100 m³/año.



La parcela en cuestión se encuentra dentro de la MASb "Tierra de Barros" declarada en riesgo de no alcanzar el buen estado cuantitativo y químico, con entrada en vigor del 18 de septiembre de 2015 (ver anuncio publicado en el BOE n.º 223, de 17 de septiembre de 2015).

De acuerdo con la determinación 2ª del mencionado anuncio, "se suspende el derecho establecido en el artículo 54.2 del TRLA para la apertura de nuevas captaciones, y no se otorgarán autorizaciones".

No obstante, en la citada declaración, se recoge que "en el programa de Actuación de la MASb se podrá prever un régimen de autorización, de acuerdo con lo establecido en el artículo 171.5 b) del Reglamento del DPH". Así mismo, se exceptúa de las limitaciones establecidas en la Declaración en riesgo, entre otros, el supuesto de que "las aguas alumbrar se destinen a uso industrial y ganadero de pequeña cuantía hasta agotar las reservas de las asignaciones establecidas en el Plan Hidrológico de la parte española de la Demarcación Hidrográfica del Guadiana (DHGn)".

Por tanto, tras la declaración de la MASb en riesgo de no alcanzar el buen estado cuantitativo y químico, a menos que el Programa de Actuación de la MASb "Tierra de Barros" prevea un régimen de autorización, el promotor deberá solicitar una concesión de aguas subterráneas para uso industrial de pequeña cuantía.

En cualquier caso, se estará a lo dispuesto en la resolución del organismo en el citado procedimiento de otorgamiento de concesión.

Según lo dispuesto en la Orden ARM71312/2009, de 20 de mayo, por la que se regulan los sistemas para realizar el control efectivo de los volúmenes de agua utilizados por los aprovechamientos de agua del DPH, de los retornos al citado DPH y de los vertidos al mismo, para el control del volumen derivado por las captaciones de agua del DPH, el titular del mismo queda obligado a instalar y mantener a su costa un dispositivo de medición de los volúmenes o caudales de agua captados realmente (contador o aforador).

Vertidos al Dominio Público Hidráulico.

Según la documentación aportada "la red de saneamiento será separativa". Se distinguen las siguientes:

La red de evacuación de aguas negras. Estará formada por tuberías de PVC de distintos diámetros dependiendo de nuestras necesidades y con una pendiente del 2%, como fija el CTE en su DB-HS5. Se iniciará con arquetas no registrables ubicadas en la edificación, para dirigirse a través de tuberías de PVC a la fosa séptica proyectada para ello.

Las aguas pluviales limpias recogidas en la cubierta de la nave, evacuarán directamente una arqueta a continuación de la toma de muestras del separador de hidrocarburos y vertido a cuneta existente en el perímetro de la parcela.

La red de evacuación de aguas hidrocarburadas. Evacuará las aguas procedentes de la solera de recepción, la solera de almacenamiento de vehículos descontaminados y el taller de descontaminación donde se pueden producir pequeños vertidos en el proceso de descontaminación finalizando en un separador de hidrocarburos clase I, con toma de muestras. Estará formada por tuberías de PVC de 200 mm de diámetro y con una pendiente del 2%, como fija el CTE en su DB-HS5 para tramos de colector enterrados obteniendo así una evacuación rápida y eficaz de esta agua. Se colocarán arquetas de paso a no más de 15 m para los tramos continuos. El vertido final de las aguas será la cuneta existente en el perímetro de la parcela.”

Se consideran vertidos los que se realicen directa o indirectamente tanto en las aguas continentales como en el resto del DPH, cualquiera que sea el procedimiento o técnica utilizada. Conforme a lo dispuesto en el artículo 245 del Reglamento del DPH, queda prohibido con carácter general el vertido directo o indirecto de aguas y productos residuales susceptibles de contaminar las aguas continentales o cualquier otro elemento del DPH, salvo que se cuente con la previa autorización.

Consultadas las bases de datos de este organismo de cuenca, se ha comprobado que el promotor no ha solicitado la pertinente autorización para el vertido al terreno de las aguas hidrocarburadas, previo tratamiento depurador. Por tanto, se deberá solicitar la pertinente autorización de vertido, como se expone a continuación:

- Autorización de vertido: La autorización de vertido tendrá como objeto la consecución del buen estado ecológico de las aguas superficiales y buen estado de las aguas subterráneas, de acuerdo con las normas de calidad, los objetivos ambientales y las características de emisión e inmisión establecidas en el Reglamento del DPH y en resto de la normativa en materia de aguas. Especificará las instalaciones de depuración necesarias y los elementos de control de su funcionamiento, así como los límites cuantitativos y cualitativos que se impongan a la composición del efluente.
- Competencia para emitir la autorización de vertido: Cuando el vertido se realice en el ámbito de gestión de esta Confederación Hidrográfica, corresponde a este organismo de cuenca emitir la citada autorización. Se deberá presentar solicitud y declaración de vertido, según modelo aprobado que se encuentra a disposición de los interesados en cualquiera de las sedes de esta Confederación Hidrográfica del Guadiana (CHGn) y en la página web del Ministerio para la Transición Ecológica o de esta Confederación, incluyendo la documentación que en ella se indica.



- Sistemas de control de los vertidos de agua residual: Según lo dispuesto en la Orden ARM/1312/2009, de 20 de mayo, por la que se regulan los sistemas para realizar el control efectivo de los volúmenes de agua utilizados por los aprovechamientos de agua del DPH, de los retornos al citado DPH y de los vertidos al mismo, de aplicación a todas las captaciones y vertidos, cualquiera que sea el título jurídico habilitante del mismo, sus características, su tamaño y finalidad, se informa que los titulares de vertidos autorizados al DPH quedan obligados a instalar y mantener a su costa un dispositivo en lámina libre para realizar un control de los volúmenes evacuados.

En cualquier caso, se estará a lo dispuesto en la correspondiente autorización de vertido, en el caso de que esta se resuelva favorablemente, y a los parámetros contaminantes y limitaciones que en ella se establezcan.

- Ayuntamiento de Torremejía:

- La finca en la que se pretende realizar la Planta de tratamiento de vehículos al final de su vida útil (CAT) en esta localidad de Torremejía es de propiedad privada y se corresponde con la finca catastral n.º 06133A002000430000IP.
- Como se indica en el plano 4.1 de las Normas Subsidiarias vigentes, se trata de un suelo no urbanizable genérico, cuyo único uso permitido para esta área son los indicados en el artículo 165 donde se indican las condiciones de uso, dentro de las cuales no se encuentra la especificada, pero se tendrá en cuenta lo indicado en el artículo 160.3 en el que se nos dice que el interés social podrá justificarse en la cantidad y calidad de puestos de trabajo a crear, pero nunca privará sobre los criterios medioambientales. Y que antes de la concesión de la correspondiente licencia municipal, se debe contar con el informe favorable de la Agencia del Medio Ambiente, por no encontrarse este tipo de actividad dentro de nuestras competencias.
- El PGOU aprobado inicialmente se considera este espacio como un S.N.U.P.-E.G. – Protección Estructural – Regadío, y se encuentra afectada parte de la finca por S.N.U.P.-C.A. – Protección Cultural – Arqueología, más concretamente con el número recogido en el catálogo como A-02.

Conclusión.

De acuerdo con los antecedentes expuestos, el técnico que suscribe informa que la actividad propuesta será compatible con las normas subsidiarias, como se indica en el trabajo ambiental presentado y con respecto al cual se emite este documento.



- El Agente del Medio Natural de la zona:
 - No se prevé incidencia en áreas protegidas y en planes de conservación o recuperación. No se tiene conocimiento presencia y/o hábitats incluido en CREAEX (Decreto 37/2001, de 6 de marzo).
 - En la zona afectada, antropizada, se comprueba que no habrá incidencia sobre fauna y flora.
 - Los factores de suelo y agua se podrían ver afectados por los diferentes líquidos presentes en vehículos, aunque según proyecto la instalación contará con solera y arqueta de recogida de líquidos.
 - No se prevén efectos sobre el clima y sobre el aire se prevé polvo en suspensión durante la fase de obras.
 - En relación a los efectos sobre el paisaje, se trata de una zona relativamente antropizada, junto a vivero y planta de reciclaje de plástico.
 - No se encuentra dentro o no afecta a Áreas Protegidas de Extremadura.
 - No afecta a MUP.
 - Puede afectar a Vía Pecuaria. Cordel Romano de Mérida.

3. Análisis según los criterios del anexo X de la Ley 16/2015, de 23 de abril, de protección ambiental de la Comunidad Autónoma de Extremadura

Vista la documentación que obra en el expediente administrativo, y considerando las respuestas recibidas a las consultas realizadas, se procede a su análisis a los efectos de determinar la necesidad de sometimiento del proyecto al procedimiento de evaluación de impacto ambiental ordinaria previsto en la subsección 1ª de la sección 2ª del capítulo VII del título I de la Ley 16/2015, de 23 de abril, de protección ambiental de la Comunidad Autónoma de Extremadura.

Características de proyecto:

- La superficie afectada por la instalación será de aproximadamente 9.000 m², situados sobre la parcela 43 del polígono 2 del término municipal de Torremejía.
- En cuanto a la generación de residuos, a pesar de que el proyecto se caracteriza por una generación continua de residuos durante el desarrollo de la actividad, el almacenamiento y gestión adecuada de los mismos hacen que este aspecto medioambiental tenga unos efectos mínimos sobre el medio ambiente.



Ubicación del proyecto.

De la contestación recibida del Servicio de Conservación de la Naturaleza y Áreas Protegidas, se desprende que el proyecto no se encuentra dentro de los límites de ningún espacio incluido en Red Natura 2000, ni se prevé afección, directa o indirecta, a los mismos o sus valores ambientales.

Características del potencial impacto.

Incidencia sobre el paisaje: El impacto sobre el paisaje será mínimo debido a que se proyecta la disposición de un cerramiento opaco en todo el perímetro de la instalación.

Incidencia sobre la flora y la fauna: La zona de actuación se trata de una zona antropizada en la que no se prevé afección sobre fauna y flora.

Incidencia sobre el suelo, las aguas superficiales o subterráneas: El impacto que puede considerarse más significativo en la instalación en cuestión es la afección al suelo y a las aguas superficiales y subterráneas que pudiera estar ocasionado por la contaminación de estos elementos mediante filtración, durante el proceso de descontaminación y almacenaje de materiales. Para minimizar esta afección, se propone la impermeabilización de toda la superficie que compone la instalación.

Los vertidos previstos, serán correctamente gestionados para evitar la afección al suelo, aguas superficiales o subterráneas. Las aguas hidrocarburadas serán depuradas en un separador de hidrocarburos previamente a su vertido. Las aguas sanitarias serán conducidas a fosa séptica estanca.

Se trata de una actividad que no afecta negativamente a valores de flora, fauna y paisaje presentes en el entorno inmediato, ni en la superficie en la que se ubica el proyecto. No afecta a espacios de la Red Natura 2000, especies de la Directiva 2009/147/CE, del Parlamento Europeo y del Consejo, de 30 de noviembre de 2009, relativa a la conservación de las aves silvestres, especies protegidas incluidas en el Catálogo Regional de Especies Amenazadas de Extremadura (Decreto 37/2001, de 6 de marzo, por el que se regula el Catálogo Regional de Especies Amenazadas de Extremadura), ni a hábitats incluidos en el Anexo I de la Directiva 92/43/CEE del Consejo, de 21 de mayo de 1992, relativa a la conservación de los hábitats naturales y de la fauna y flora silvestres.

No incide de forma negativa sobre el patrimonio arqueológico conocido, recursos naturales, hidrología superficial y subterránea. No son previsibles, por ello, efectos significativos sobre el medio ambiente en los términos establecidos en el presente informe.



A la vista del análisis realizado, se determina que el proyecto no tendrá efectos significativos sobre el medio ambiente siempre que se cumplan las medidas recogidas en el presente informe, no siendo preciso someter el proyecto a evaluación de impacto ambiental ordinaria.

4. Medidas preventivas, correctoras, protectoras y complementarias

Condiciones de carácter general.

1. Serán de aplicación todas las medidas correctoras propuestas en este condicionado ambiental y las incluidas en el documento ambiental, mientras no sean contradictorias con las primeras.
2. Cualquier modificación del proyecto evaluado deberá ser comunicada a la Dirección General de Sostenibilidad, de conformidad con lo dispuesto en el artículo 9.2 g) de la Ley 16/2015, de 23 de abril, de protección ambiental de la Comunidad Autónoma de Extremadura.

Medidas a aplicar en la fase de construcción.

1. Se notificará a la Dirección General de Sostenibilidad el inicio de los trabajos de construcción de la planta. Esta notificación se realizará un mes antes de del inicio de las obras.
2. Con el fin de minimizar la ocupación del suelo y la afección a la vegetación del suelo que rodea la planta se jalonará la zona de obras antes del inicio de las mismas. De esta manera se evitará que la maquinaria circule fuera del área de ocupación.
3. Los movimientos de tierra serán los mínimos imprescindibles.
4. Se llevará acabo la retirada de la tierra vegetal de aquellas superficies que vayan a ser alteradas por las obras y su posterior mantenimiento hasta el momento en que vayan a ser reutilizadas, formando montones entre 1'5 y 2 metros de altura como máximo, evitándose el paso de cualquier maquinaria por encima de los mismos para evitar su compactación. Así mismo, en caso necesario, se protegerán de la acción del viento para evitar el arrastre de materiales.
5. La maquinaria utilizada en las obras contará con el mantenimiento periódico preventivo del sistema silenciador de escapes y mecanismos de rodadura para minimizar los ruidos. Así mismo contará con catalizadores que minimicen las emisiones a la atmósfera.
6. Todas las maniobras de mantenimiento de la maquinaria deberán realizarse en instalaciones adecuadas para ello (cambios de aceite, etc.), evitando los posibles vertidos accidentales al medio.



7. Para evitar elevados niveles de emisión de partículas en suspensión en la fase de obras, se procederá al riego sistemático de las superficies que puedan provocar este tipo de contaminación.
8. Los aceites usados y residuos peligrosos que pueda generar la maquinaria de la obra y los transformadores, se recogerán y almacenarán en recipientes adecuados para su evacuación y tratamiento por gestor autorizado. Se habilitarán contenedores para los residuos no peligrosos generados durante las obras para su retirada por gestor autorizado. En todo caso se cumplirá toda la normativa relativa a residuos.
9. Se adoptarán medidas conducentes a la minimización del impacto cromático al objeto de favorecer la integración de la planta en el entorno.
10. En el caso de detectar la presencia de alguna especie de fauna o flora silvestre incluida en el Catálogo Regional de Especies Amenazadas de Extremadura (Decreto 37/2001, de 6 de marzo) en la zona de actuación, se deberá comunicar tal circunstancia de forma inmediata a la Dirección General de Sostenibilidad, con el fin de tomar las medidas necesarias que minimicen los efectos negativos que pudiera tener la actividad sobre los ejemplares de fauna o flora protegida afectados.
11. Una vez terminadas las obras se procederá a la limpieza general de las áreas afectadas, retirando las instalaciones temporales, restos de máquinas y escombros, que serán entregados a gestor de residuos autorizado.
12. Dentro de los seis meses siguientes a la construcción deberán estar ejecutadas las obras de recuperación de las zonas alteradas que no se hubieran realizado durante la fase de construcción.
13. Se informará a todo el personal implicado en la construcción de la planta e infraestructuras anexas, del contenido del presente informe de impacto ambiental, de manera que se ponga en su conocimiento las medidas que deben adoptarse a la hora de realizar los trabajos.

Medidas a aplicar en la fase de funcionamiento.

1. Toda la superficie de la instalación deberá estar dotada de pavimento impermeable.
2. La instalación contará con las siguientes redes separativas de saneamiento:
 - Red de evacuación de aguas sanitarias.
 - Red de evacuación de aguas hidrocarburadas: Evacuará las aguas procedentes de la solera de recepción, la solera de almacenamiento de vehículos descontaminados y el taller de descontaminación de vehículos.



- Red de evacuación de aguas pluviales limpias: Evacuará las aguas recogidas en la cubierta de la nave, que serán vertidas a cuneta existente en el perímetro de la parcela.
3. La zona de descontaminación de vehículos dispondrá de sumideros interiores que conduzcan posibles derrames a depósitos de acumulación, previamente a su retirada por gestor de residuos autorizado. Estos depósitos de retención de vertidos deberán vaciarse con la periodicidad adecuada para evitar su rebose.
 4. Las aguas sanitarias serán conducidas a fosa séptica debidamente dimensionada y estanca. La limpieza y gestión del vertido acumulado será realizada cuantas veces sea necesario por Gestor de Residuos Autorizado.
 5. Las aguas hidrocarburadas serán conducidas a un sistema de tratamiento y depuración consistente en un separador de hidrocarburos. Para que esta opción sea válida, se deberán cumplir los siguientes requisitos mínimos:
 - El sistema de depuración estará debidamente estanco y dimensionado para poder asimilar el máximo caudal de vertidos.
 - Se realizarán las oportunas operaciones de mantenimiento para garantizar un adecuado funcionamiento del sistema de tratamiento, tales como evacuación periódica de los lodos decantados y vaciado del separador de hidrocarburos.
 6. Las aguas depuradas procedentes del separador de hidrocarburos junto con las aguas pluviales limpias serán evacuadas a cuneta existente en el perímetro de la parcela.
 7. El vertido deberá cumplir las condiciones establecidas por la Confederación Hidrográfica del Guadiana en su autorización de vertido.
 8. No deberá existir conexión alguna entre la zona de almacenamiento de residuos peligrosos y las redes de saneamiento de la instalación con el fin de evitar contaminación por eventuales vertidos accidentales.
 9. Tal y como se describe en proyecto, la zona de descontaminación de vehículos y la zona de almacenamiento de residuos peligrosos, se situará bajo cubierta.
 10. Se recomienda, así mismo, situar bajo cubierta la zona de recepción de vehículos sin descontaminar.
 11. El almacenamiento y gestión de los productos necesarios para el desarrollo de la actividad, se regirá por su normativa específica.

12. Se deberá contar en la instalación con depósitos estancos perfectamente identificados para el almacenamiento temporal de los residuos derivados del funcionamiento de la actividad.
13. En lo que a generación y a gestión de residuos se refiere, se atenderá a lo establecido en la Ley 22/2011, de 28 de julio, de residuos y suelos contaminados.
14. Los residuos peligrosos generados y gestionados en las instalaciones deberán envasarse, etiquetarse y almacenarse conforme a lo establecido en los artículos 13, 14 y 15 del Real Decreto 833/1988, de 20 de julio, por el que se aprueba el Reglamento para la ejecución de la Ley 20/1986, básica de Residuos Tóxicos y Peligrosos. En particular, deberán almacenarse en áreas cubiertas y de solera impermeable, que conducirá posibles derrames a arqueta de recogida estanca; su diseño y construcción deberá cumplir cuanta prescripción técnica y condición de seguridad establezca la normativa vigente en la materia.
15. Los residuos producidos por la instalación no podrán almacenarse por un tiempo superior a seis meses, en el caso de residuos peligrosos; un año, en el caso de residuos no peligrosos con destino a eliminación; y dos años, en el caso de residuos no peligrosos con destino a valorización, según lo dispuesto en la Ley 22/2011, de 28 de julio, de residuos y suelos contaminados.
16. La gestión de residuos deberá ser realizada por empresas que deberán estar registradas conforme a lo establecido en la Ley 22/2011.
17. Se deberán cumplir las prescripciones de calidad acústica establecidas en el Real Decreto 1367/2007, de 19 de octubre, por el que se desarrolla la Ley 37/2003, de 17 de noviembre, del Ruido, en lo referente a zonificación acústica, objetivos de calidad y emisiones acústicas y en el Decreto 19/1997, de 4 de febrero, de Reglamentación de Ruidos y Vibraciones.
18. En relación a la contaminación lumínica, se deberán cumplir las prescripciones recogidas en el Real Decreto 1890/2008, de 14 de noviembre, por el que se aprueba el Reglamento de eficiencia energética en instalaciones de alumbrado exterior y sus Instrucciones técnicas complementarias EA-01 A EA-07, especialmente, en el caso de que se disponga de alumbrado nocturno:
 - Se evitará la contaminación lumínica por farolas o focos usando preferentemente iluminación en puntos bajos, dirigida hacia el suelo (apantallada), luces de baja intensidad o cualquier otra fórmula que garantice la discreción paisajística nocturna de las instalaciones.

- Se recomienda el uso de luminarias con longitud de onda dentro del rango de luz cálida.
- 19. El material almacenado en el exterior podrá apilarse de forma temporal no debiéndose superar las dos alturas, excepto en caso de que se disponga de los equipos adecuados de seguridad homologados (estanterías). En cualquier caso, para evitar el impacto paisajístico, la altura de apilado no superará la del cerramiento.
- 20. Los vehículos descontaminados se almacenarán, tal y como se especifica en proyecto, en la zona de la instalación destinada a tal efecto. La estancia de los vehículos descontaminados en la instalación será muy breve siendo retirados periódicamente por gestor autorizado de residuos.
- 21. Tal y como se describe en proyecto, para minimizar el impacto paisajístico, se deberá disponer de un cerramiento opaco en todo el perímetro de la instalación. Dicho cerramiento estará compuesto por placas de hormigón de 2,5 m de altura en todo su perímetro.

Medidas para la protección del Patrimonio Histórico-Arqueológico.

1. Será obligatorio un control y seguimiento arqueológico por parte de técnicos cualificados de todos los movimientos de tierra en cotas bajo rasante natural, desbroces o destocoamiento que conlleve la ejecución del proyecto de referencia con respecto a los elementos arqueológicos referidos en el informe. En esos casos, el control arqueológico será permanente y a pie de obra, y se hará extensivo a todas las actuaciones de desbroces iniciales, gradeos, instalaciones auxiliares, destocoados, replantes, zonas de acopios, caminos de tránsito y todas aquellas otras actuaciones que derivadas de la obra generen los citados movimientos de tierra en cotas bajo rasante natural.
2. Si como consecuencia de estos trabajos se confirmara la existencia de restos arqueológicos que pudieran verse afectados por las actuaciones derivadas del proyecto de referencia, se procederá a la paralización inmediata de las obras en la zona de afección, se balizará la zona para preservarla de tránsitos, se realizará una primera aproximación cronocultural de los restos, y se definirá la extensión máxima del yacimiento en superficie. Estos datos serán remitidos mediante informe técnico a la Dirección General de Patrimonio Cultural que cursará visita de evaluación con carácter previo a la emisión de informe de necesidad de excavación completa de los hallazgos localizados. En el caso que se considere oportuno, dicha excavación no se limitará en exclusiva a la zona de afección directa, si no que podrá extenderse hasta alcanzar la superficie necesaria para dar sentido a la definición contextual de los restos y a la evolución histórica del yacimiento. Así mismo, se acometerán cuantos procesos analíticos (dataciones, botánicos,



faunísticos, etc.) se consideren necesarios para clarificar aspectos relativos al marco cronológico y paleopaisajístico del yacimiento afectado. Finalizada la intervención arqueológica y emitido el informe técnico exigido por la legislación vigente (art. 9 del Decreto 93/1997, regulador de la Actividad Arqueológica en Extremadura), se emitirá, en función de las características de los restos documentados, autorización por la Dirección General de Patrimonio para el levantamiento de las estructuras localizadas con carácter previo a la continuación de las actuaciones en este punto, previa solicitud por parte de la empresa ejecutora de las obras.

Programa de vigilancia y seguimiento ambiental

1. En fase de explotación, para el seguimiento de la actividad se llevará a cabo un Plan de Vigilancia Ambiental por parte del promotor. Dentro de dicho plan, el promotor deberá presentar anualmente, durante los primeros 15 días de cada año, a la Dirección General de Sostenibilidad, la siguiente documentación:

Informe de seguimiento y control de los impactos y la eficacia de las medidas correctoras establecidas en el documento ambiental y en las condiciones específicas de este informe. Este informe contendrá, entre otros, capítulos específicos para el seguimiento de: ruido, residuos gestionados, residuos producidos, consumo de agua, generación de efluentes y control de vertidos.

2. En base al resultado de este informe se podrán exigir medidas correctoras suplementarias para corregir las posibles deficiencias detectadas, así como otros aspectos relacionados con el seguimiento ambiental no recogidos inicialmente.

Otras disposiciones.

1. Se desarrollará la actividad cumpliendo todas las condiciones de garantía, seguridad y sanitarias impuestas por las disposiciones vigentes.
2. En caso de situaciones anormales de explotación que puedan afectar al medio ambiente, se deberá:
 - Comunicar la situación a la Dirección General de Sostenibilidad en el menor tiempo posible, sin perjuicio de la correspondiente comunicación por vía ordinaria.
 - Adoptar las medidas necesarias para volver a la situación normal de funcionamiento en el plazo más breve posible.
3. Se deberá informar del contenido de este informe a todos los operarios que vayan a realizar las diferentes actividades. Asimismo, se dispondrá de una copia del Informe de Impacto Ambiental en el lugar donde se desarrollen los trabajos.



4. Se comunicará el final de las obras a la Dirección General de Sostenibilidad para verificar el cumplimiento del condicionado del Informe de Impacto Ambiental en su ejecución y, en su caso, poder exigir medidas de carácter ambiental adicionales a las fijadas por aquella para corregir posibles deficiencias detectadas.
5. La Dirección General de Sostenibilidad podrá adoptar de oficio nuevas medidas protectoras, correctoras y/o complementarias, al objeto de paliar posibles impactos ambientales no detectados en la fase de evaluación de impacto ambiental del proyecto.

5. Consideraciones generales.

El informe de impacto ambiental no será objeto de recurso alguno sin perjuicio de los que, en su caso, procedan en vía administrativa o judicial frente al acto, en su caso, de autorización del proyecto.

El informe de impacto ambiental perderá su vigencia y cesará en la producción de los efectos que le son propios si no se hubiera autorizado el proyecto en el plazo de cinco años a contar desde su publicación en el Diario Oficial de Extremadura.

Mérida, 23 de noviembre de 2020.

El Director General de Sostenibilidad,
JESÚS MORENO PÉREZ





RESOLUCIÓN de 19 de abril de 2021, de la Dirección General de Sostenibilidad, por la que se procede al archivo del procedimiento n.º AAU 18/074. (2021061190)

Vista la solicitud autorización ambiental unificada para el expediente de referencia, acogido a la Ley 16/2015, de 23 de abril, de protección ambiental de la Comunidad Autónoma de Extremadura, y en atención a los siguientes hechos:

Mediante solicitud de fecha 27/03/2018 el Ayuntamiento Herrera del Duque, solicita autorización ambiental unificada atendiendo a lo dispuesto en dicha ley, procedimiento por el que se tramita el n.º de expediente AAU 18/074.

Con fecha de 18/06/18, se requiere a Ayuntamiento Herrera del Duque para que subsane su solicitud, aportando una serie de documentos preceptivos que se indican en el referido escrito, otorgándole un plazo de 10 días hábiles, sin que hasta la fecha se haya recibido contestación alguna.

De esta manera, una vez transcurridos los plazos establecidos sin haber procedido a subsanar la documentación técnica solicitada, en virtud de lo dispuesto por el artículo 68.1 de la Ley 39/2015, de 1 de octubre, del Procedimiento Administrativo Común de las Administraciones Públicas,

RESUELVO:

Tener por desistido de su solicitud al Ayuntamiento Herrera del Duque y proceder al archivo de lo actuado en el procedimiento correspondiente al expediente administrativo N.º AAU 18/074.

Contra esta resolución, que no pone fin a la vía administrativa, el interesado podrá interponer recurso de alzada de conformidad con lo establecido en los artículos 112, 115, 121 y 122 de la Ley 39/2015, de 1 de octubre, del Procedimiento Administrativo Común de las Administraciones Públicas, ante la Consejera para la Transición Ecológica y Sostenibilidad, en el plazo de un mes a contar desde el día siguiente al de la notificación de la presente resolución.

Transcurrido el plazo de interposición del recurso sin que éste se haya presentado, la presente resolución será firme a todos los efectos legales.

Mérida, 19 de abril de 2021.

El Director General de Sostenibilidad,
JESÚS MORENO PÉREZ



RESOLUCIÓN de 19 de abril de 2021, de la Dirección General de Sostenibilidad, por la que se deniega autorización ambiental unificada para el proyecto de planta de tratamiento de aguas de proceso y residuales para bodega promovida por Sociedad Cooperativa Agrícola Santa Marta Virgen, en el término municipal de Santa Marta (Badajoz). (2021061206)

ANTECEDENTES DE HECHO

Primero. Con fecha 20 de mayo de 2020 tiene entrada en el Registro Único de la Junta de Extremadura, la solicitud de Autorización Ambiental Unificada (AAU), para planta de tratamiento de aguas de proceso y residuales para bodega en el término municipal de Santa Marta (Badajoz), promovida por Sociedad Cooperativa Santa Marta Virgen, con CIF F-0600XXXX.

Segundo. Con fecha 30 de octubre de 2020 se emite informe técnico haciendo constar la circunstancia de que existe una incompatibilidad ambiental por ubicarse las balsas de recogida de las aguas residuales procedentes de la depuradora, cercanas al núcleo urbano de Santa Marta, conforme a lo indicado en el artículo 10 de la Ley 16/2015, de 23 de abril, de protección ambiental de la Comunidad Autónoma de Extremadura. Las balsas se encuentran a 205 metros de instalaciones deportivas y a 130 metros de viviendas, sin contar con medidas correctoras que eviten la propagación de olores, por lo que se considera una actividad molesta desde el punto de vista ambiental.

Tercero. Para dar cumplimiento al artículo 16.8 de la Ley 16/2015, de 23 de abril, de protección ambiental de la Comunidad Autónoma de Extremadura, y al artículo 82 de la Ley 39/2015, de 1 de octubre, del procedimiento administrativo común de las administraciones públicas, la Dirección General de Sostenibilidad se dirigió mediante escritos de 11 de noviembre de 2020 a Sociedad Cooperativa Agrícola Santa Marta Virgen y al Ayuntamiento de Santa Marta con objeto de proceder al trámite de audiencia a los interesados.

A los anteriores Antecedentes de Hecho le son de aplicación los siguientes,

FUNDAMENTOS DE DERECHO

Primero. Es órgano competente para el dictado de la presente resolución la Dirección General de Sostenibilidad de la Consejería para la Transición Ecológica y Sostenibilidad en virtud de lo dispuesto en los artículos 3.28 y 15 de la Ley 16/2015, de 23 de abril, de protección ambiental de la Comunidad Autónoma de Extremadura y en el artículo 4.1 e) del Decreto 170/2019, de 29 de octubre, por el que se establece la estructura orgánica de la Consejería para la Transición Ecológica y Sostenibilidad.

Segundo. El artículo 10.2 de la Ley 16/2015, de 23 de abril, de protección ambiental de la Comunidad Autónoma de Extremadura, establece:



“Cuando una nueva instalación pretenda ubicarse en el área de influencia de instalaciones existentes, se tendrá en cuenta la compatibilidad ambiental en el procedimiento de evaluación o autorización. En caso de incompatibilidad ambiental entre la futura instalación y las instalaciones existentes, el órgano ambiental dictará resolución motivada poniendo fin al procedimiento”.

En el presente caso, tal y como se recoge en el Antecedente de Hecho segundo de esta resolución, las balsas se encuentran a 205 metros de instalaciones deportivas y a 130 metros de viviendas, sin contar con medidas correctoras que eviten la propagación de olores, por lo que se considera una actividad molesta desde el punto de vista ambiental, estimándose que concurre la incompatibilidad ambiental que el precepto transcrito de la norma autonómica regula, y procediendo, por tanto, el dictado de la presente resolución poniendo fin al procedimiento de autorización ambiental.

Tercero. En virtud de lo expuesto, teniendo en cuenta lo manifestado por el interesado, y habiéndose dado cumplimiento a todas las exigencias legales, esta Dirección General de Sostenibilidad,

RESUELVE

Denegar la Autorización Ambiental Unificada solicitada por la Sociedad Cooperativa Agrícola Santa Marta Virgen, para la instalación y puesta en marcha del proyecto de planta de tratamiento de aguas de proceso y residuales para bodega en las parcelas 608, 64, 65, 638, 67 y 68 del polígono 16 del término municipal de Santa Marta, a los efectos recogidos en la Ley 16/2015, de 23 de abril, de protección ambiental de la Comunidad Autónoma de Extremadura y en el Decreto 81/2011, de 20 de mayo, por el que se aprueba el reglamento de autorizaciones y comunicación ambiental de la Comunidad autónoma de Extremadura. El n.º de expediente de la instalación es el AAU 20/086.

Contra esta resolución, que no pone fin a la vía administrativa, el interesado podrá interponer recurso de alzada de conformidad con lo establecido en los artículos 112, 115, 121 y 122 de la Ley 39/2015, de 1 de octubre, del Procedimiento Administrativo Común de las Administraciones Públicas, ante la Consejera para la Transición Ecológica y Sostenibilidad, en el plazo de un mes a contar desde el día siguiente al de su notificación.

Transcurrido el plazo de interposición del recurso sin que éste se haya presentado, la presente resolución será firme a todos los efectos legales.

Notifíquese a los interesados la presente resolución, dándose con ello debido cumplimiento a lo dispuesto en los artículos 40 y 42 de la Ley 39/2015, de 1 de octubre, del Procedimiento Administrativo Común de las Administraciones Públicas.

Mérida, 19 de abril de 2021.

El Director General de Sostenibilidad,
JESÚS MORENO PÉREZ



RESOLUCIÓN de 20 de abril de 2021, de la Dirección General de Sostenibilidad, por la que se revisa y modifica la autorización ambiental integrada de complejo avícola intensivo destinado a la explotación de pollos de engorde, titularidad de Juan Carlos Muñoz Rodríguez, en el término municipal de Aceuchal, provincia de Badajoz. (2021061192)

ANTECEDENTES DE HECHO:

Primero. Mediante resolución de 30 de junio de 2010, se otorgó por la anterior Dirección General de Evaluación y Calidad Ambiental, Autorización Ambiental Integrada (AAI) a Juan Carlos Muñoz Rodríguez, para complejo avícola intensivo destinado a la explotación de pollos de engorde, en el término municipal de Aceuchal con expediente n.º AAI 10/9.3.a/1 para su adaptación a las MTD.

Segundo. Con fecha 15 de febrero del año 2017, se aprueba la Decisión de Ejecución 2017/302/ de la Comisión, (publicada en el Diario Oficial de la Unión Europea el 21-2-2017), por la que se establecen las conclusiones sobre las mejores tecnologías disponibles (MTD) en el marco de la Directiva 2010/75/UE del Parlamento Europeo y del Consejo respecto a la cría intensiva de aves de corral o de cerdos.

Tercero. Con fecha 30 de julio de 2018 se remitió al promotor el acuerdo de inicio, por parte de la anterior Dirección General de Evaluación y Calidad Ambiental, del procedimiento de revisión atendiendo al cumplimiento del artículo 26.1. del Real Decreto Legislativo 1/2016, de 16 de diciembre, y de conformidad con el procedimiento de revisión de la AAI regulado por el artículo 16 del Real Decreto 815/2013, de 18 de octubre, por el que se aprueba el Reglamento de emisiones industriales y de desarrollo de la Ley 16/2002, de 1 de julio.

Cuarto. Con fecha 30 de julio de 2018 se remitió escrito a la Confederación Hidrográfica del Guadiana y al Ayuntamiento de Aceuchal, en cumplimiento del artículo 26.1 del Real Decreto Legislativo 1/2016, de 16 de diciembre, y de conformidad con el procedimiento de revisión de la AAI regulado por el artículo 16 del Real Decreto 815/2013, de 18 de octubre, por el que se aprueba el Reglamento de emisiones industriales y de desarrollo de la Ley 16/2002, de 1 de julio, esta Dirección General de Medio Ambiente, para que indique qué documentación estima necesario revisar; en relación con las diferentes materias ambientales de su competencia que afecten a la actividad de referencia. Con fecha 25 de septiembre de 2018, la Confederación Hidrográfica del Guadiana remite informe en el que se proponen una serie de medidas técnicas de carácter general a cumplir por este tipo de instalaciones.

Quinto. Con fecha 22 de mayo de 2019 el promotor remite la documentación técnica justificativa para la adaptación de la explotación a las mejores técnicas disponibles.



Sexto. Para dar cumplimiento a los artículos 16.4 y 15.5 del Reglamento de emisiones industriales y de desarrollo de la Ley 16/2002, de 1 de julio, de prevención y control integrados de la contaminación, aprobado por el Real Decreto 815/2013, de 18 de octubre, y al artículo 26 del texto refundido de la Ley de prevención y control integrados de la contaminación, aprobado por el Real Decreto Legislativo 1/2016, de 16 de diciembre, el expediente administrativo fue sometido al trámite de información pública, durante 20 días hábiles, mediante anuncio de 28 de julio de 2020 que se publicó en el DOE n.º 153, de 07/08/2020.

Séptimo. De conformidad con el artículo 16.4 y 15.6 del Real Decreto 815/2013, de 18 de octubre, se comunica al Ayuntamiento de Aceuchal, con fecha 5 de febrero de 2021, que había finalizado el plazo de información pública y que, durante la misma, al menos a fecha de hoy, no se han recibido alegaciones; y se le solicito informe mencionado en el artículo 18 del texto refundido de la Ley de prevención y control integrados de la contaminación, aprobado por el Real Decreto Legislativo 1/2016, de 16 de diciembre. El técnico municipal del Ayuntamiento de Aceuchal emite informe con fecha de recepción de 11 de marzo de 2021.

Octavo. Para dar cumplimiento al artículo 15.7 de Real Decreto 815/2013, de 18 de octubre, por el que se aprueba el Reglamento de emisiones industriales y de desarrollo de la Ley 16/2002, de 1 de julio, de prevención y control integrados de la contaminación, la Dirección General de Sostenibilidad se dirige, con fecha 23 de marzo de 2021, a Juan Carlos Muñoz Rodríguez y al Ayuntamiento de Aceuchal, con objeto de proceder al trámite de audiencia a los interesados.

FUNDAMENTOS DE DERECHO:

Primero. Es órgano competente para la resolución del presente procedimiento la Dirección General de Sostenibilidad de la Consejería para la Transición Ecológica y Sostenibilidad, en virtud de lo dispuesto en el artículo 15 de la Ley 16/2015, de 23 de abril, de protección ambiental de la Comunidad Autónoma de Extremadura y de conformidad con el artículo 31.3 del Decreto 87/2019, de 2 de agosto, por el que se establece la estructura orgánica básica de la Administración de la Comunidad Autónoma de Extremadura.

Segundo. El artículo 26 de la Real Decreto Legislativo 1/2016, de 16 de diciembre, en su punto 2, dispone que en un plazo de cuatro años a partir de la publicación de las conclusiones relativas a las MTD en cuanto a la principal actividad de una instalación, el órgano competente garantizará que se hayan revisado y, si fuera necesario, adaptado todas las condiciones de la autorización de la instalación de que se trate, para garantizar el cumplimiento de la presente ley, en particular, del artículo 7 que la instalación cumple las condiciones de la autorización.

Tercero. El artículo 16 del Real Decreto 815/2013, de 18 de octubre, por el que se aprueba el Reglamento de emisiones industriales y de desarrollo de la Ley 16/2002, de 1 de julio, regula el procedimiento de revisión de la Autorización Ambiental Integrada (AAI).



A la vista de los anteriores Antecedentes de Hecho, Fundamentos de Derecho y del informe técnico, habiéndose dado debido cumplimiento a todos los trámites previstos legalmente la Dirección General de Sostenibilidad,

RESUELVE:

Primero. Revisar la autorización ambiental integrada concedida a Juan Carlos Muñoz Rodríguez para explotación avícola de pollos de engorde, en el término municipal de Aceuchal (Badajoz), con número AAI 10/9.3.a/1 incorporando a la misma la adaptación a las conclusiones sobre las mejores técnicas disponibles (MTD) para la cría intensiva de aves de corral.

Segundo. Modificar la autorización ambiental integrada concedida incluyendo un apartado referente a la aplicación de las mejores técnicas disponibles, que pasará a tener la denominación - j- Aplicación de las mejores técnicas disponibles, pasando de este modo a ser el apartado referente a las prescripciones finales el apartado -k- Prescripciones finales.

La redacción del nuevo apartado será la siguiente:

- j – Aplicación de las mejores técnicas disponibles.

Para facilitar su consulta se conserva la numeración de los epígrafes de la Decisión de Ejecución 2017/302/UE.

1. Conclusiones generales sobre las MTD.

1.1. Sistemas de gestión ambiental (SGA).

MTD1. Para mejorar el comportamiento ambiental global de la explotación, la MTD consiste en implantar y cumplir un sistema de gestión ambiental (SGA), que deberá contemplar todas las condiciones descritas en la Decisión de Ejecución 2017/302/UE.

La empresa dispondrá de un Sistema de Gestión Ambiental que consistirá en un documento firmado por técnico competente y el propietario de la instalación, que deberá desarrollar los puntos descritos para esta MTD en la Decisión de Ejecución 2017/302/UE y deberá estar implantado en la granja.

1.2. Buenas prácticas ambientales.

MTD 2. Para evitar o reducir el impacto ambiental y mejorar el comportamiento global, la MTD consiste en utilizar las siguientes técnicas:

a) Ubicación adecuada de la nave/explotación y disposición espacial de las actividades.



- b) Educar y formar al personal. La empresa deberá contar con documentación que acredite la formación del personal. Este requisito quedará integrado dentro de los requerimientos del SGA requerido por la MTD1.
- c) Establecer un plan de emergencia para hacer frente a emisiones e incidentes imprevistos, como la contaminación de masas de agua. La empresa deberá contar con un plan de emergencia suscrito por técnico competente y por el titular de la instalación que desarrolle los puntos del apartado presente de la MTD2. Este requisito quedará integrado dentro de los requerimientos del SGA requerido por la MTD1.
- d) Comprobar periódicamente, reparar y mantener equipos y estructuras. La empresa deberá justificar mediante la implantación de un registro que contemple al menos el almacenamiento y transporte de purines y estiércoles, las conducciones de purines, los equipos de limpieza y desinfección, los equipos de transporte de pienso y reparto de agua y las arquetas de tuberías de purines. La periodicidad de las comprobaciones no podrá ser superior a un año. Este requisito quedará integrado dentro de los requerimientos del SGA requerido por la MTD1.
- e) Almacenar los animales muertos de forma que se eviten o reduzcan las emisiones. Los subproductos animales se almacenarán en contenedores estancos con tapadera, fuera del recinto de la explotación. El almacenamiento deberá cumplir los requisitos que establece la normativa referente a SANDACH.

1.3. Gestión nutricional.

MTD 3. Para reducir el nitrógeno total excretado y, por ende, las emisiones de amoníaco, satisfaciendo al mismo tiempo las necesidades nutricionales de los animales, la MTD consiste en utilizar una estrategia de alimentación y una formulación del pienso que incluyan las técnicas indicadas a continuación:

- a) Reducir el contenido de proteína bruta mediante una dieta equilibrada en nitrógeno, teniendo en cuenta las necesidades energéticas y los aminoácidos digestibles. Para cumplir con este apartado deberá disponerse de certificado de formulación del pienso que acredite que dicho pienso contiene bajo contenido en proteína bruta.
- b) Alimentación multifases con una formulación del pienso adaptada a las necesidades específicas del período productivo. El pienso suministrado es distinto en función del período productivo y del tipo de animal. Para cumplir con este apartado deberá disponerse de certificado que acredite los tipos de pienso que se suministran a la explotación.
- c) Adición de cantidades controladas de aminoácidos esenciales en una dieta baja en proteínas brutas. Para cumplir con este apartado deberá disponerse de certificado por parte de la empresa suministradora.



- d) Utilización de aditivos autorizados para piensos que reduzcan el nitrógeno total excretado.

MTD 4. Para reducir el fósforo total excretado, satisfaciendo al mismo tiempo las necesidades nutricionales de los animales, la MTD consiste en utilizar una estrategia de alimentación y una formulación del pienso que incluya la técnica indicada a continuación:

- a) Alimentación multifases con una formulación del pienso adaptada a las necesidades específicas del período productivo. El pienso suministrado es distinto en función del período productivo y del tipo de animal. Para cumplir con este apartado deberá disponerse de certificado por parte de la empresa suministradora.
- b) Utilización de aditivos autorizados para piensos que reduzcan el fósforo total excretado (por ejemplo, fitasa). Para cumplir con este apartado deberá disponerse de certificado por parte de la empresa suministradora.
- c) Utilización de fosfatos inorgánicos altamente digestibles para la sustitución parcial de las fuentes convencionales de fósforo en los piensos.

1.4. Uso eficiente del agua.

MTD 5. Para utilizar eficientemente el agua, la MTD consiste en aplicar las técnicas que se indican a continuación:

- a) Mantener un registro del uso del agua.
- b) Detectar y reparar las fugas de agua. Se revisarán periódicamente las conducciones de agua. El registro de realizará con una frecuencia mínima trimestral y deberá contener al menos los datos de la persona que realiza la revisión y las incidencias detectadas.
- d) Seleccionar y utilizar equipos adecuados (por ejemplo, bebederos de cazoleta, bebederos circulares, abrevaderos) para la categoría específica de animales, garantizando la disponibilidad de agua (*ad libitum*). Todas las instalaciones cuentan de una red de suministro hidráulico conectada a bebederos homologados tipo cazoleta.
- e) Comprobar y, en caso necesario, ajustar periódicamente la calibración del equipo de agua para beber. Se revisará y llevará un registro de semanal del correcto funcionamiento de los dispositivos de apertura y cierre de caudal de los bebederos.

1.5. Emisiones de aguas residuales.

MTD 6. Para reducir la generación de aguas residuales, la MTD consiste en utilizar una combinación de las técnicas que se indican a continuación:

- a) Mantener las superficies sucias del patio lo más reducidas posible. Se realizará primero una limpieza en seco con tractor y cepillos y después con agua a presión.



- b) Minimizar el uso de agua. Todas las instalaciones cuentan de una red de suministro hidráulico conectada a bebederos homologados tipo cazoleta.
- c) Separar las aguas de lluvia no contaminadas de los flujos de aguas residuales que requieren tratamiento.

MTD 7. Para reducir el vertido de aguas residuales al agua, la MTD consiste en utilizar las técnicas indicadas a continuación:

- a) Drenar las aguas residuales hacia un contenedor especial o al depósito de purines.

1.6. Uso eficiente de la energía.

MTD 8. Para utilizar eficientemente la energía, la MTD consiste en aplicar las técnicas que se indican a continuación:

- a) Sistemas de calefacción/refrigeración y ventilación de alta eficiencia. La explotación dispone de sistemas de refrigeración eficientes.
- b) Optimización de los sistemas de ventilación y de calefacción/refrigeración y su gestión, en particular cuando se utilizan sistemas de limpieza de aire. Los sistemas instalados son automáticos.
- c) Aislamiento de los muros, suelos y/o techos del alojamiento para animales. Las cubiertas disponen de aislamiento, así como los parámetros verticales y soleras.
- d) Uso de sistemas de alumbrado de bajo consumo. La explotación cuenta con sistema de alumbrado de bajo consumo tipo LED en cada una de las naves. El titular podrá justificarlo mediante facturas de compra.
- f) Uso de bombas de calor para la recuperación de calor.
- g) Recuperación de calor con suelo recubierto con yacija calentada y refrigerada (sistema Combideck).
- h) Aplicación de ventilación natural.

1.7. Emisiones acústicas.

MTD 9. Para evitar o, cuando ello no sea posible, reducir las emisiones sonoras, la MTD consiste en establecer y aplicar un plan de gestión del ruido, como parte del sistema de gestión ambiental (véase la MTD 1):

Esta MTD no será de aplicación ya que no se prevén molestias debidas al ruido en receptores sensibles y tampoco se han confirmado la existencia de tales molestias.



MTD 10. Para evitar o, cuando no sea posible, reducir las emisiones de ruido, la MTD consiste en utilizar la técnica indicada a continuación:

- b) Ubicación del equipo: i) aumentando la distancia entre el emisor y el receptor (situando los equipos lo más lejos posible de los receptores sensibles), ii) reduciendo al mínimo la longitud de los conductos de suministro de pienso, iii) ubicando las tolvas o silos de almacenamiento de pienso de manera que se reduzca la circulación de vehículos en la explotación.
- c) Medidas operativas: i) en la medida de lo posible, cerrar puertas y aberturas importantes del edificio, especialmente durante el tiempo de alimentación, ii) dejar el manejo de los equipos en manos de personal especializado, iii) evitar actividades ruidosas durante la noche y los fines de semana, en la medida de lo posible, iv) aplicar medidas de control del ruido durante las actividades de mantenimiento, v) hacer funcionar las cintas transportadoras y los tornillos sinfín cuando estén llenos de pienso, en la medida de lo posible, vi) mantener el mínimo número posible de zonas de deyección al aire libre para reducir el ruido de los tractores rascadores de estiércol. El titular aplicará todas las medidas descritas con el fin de reducir lo máximo posible las emisiones de ruido.
- d) Equipos de bajo nivel de ruido: ii) bombas y compresores.
- e) Equipos de control del ruido: i) reductores de ruido, ii) aislamiento de las vibraciones, iii) confinamiento de equipos ruidosos (p. ej. molinos, cintas transportadoras neumáticas, etc.), iv) insonorización de los edificios.
- f) Atenuación del ruido.

1.8. Emisiones de polvo.

MTD 11. Para reducir las emisiones de polvo de cada alojamiento para animales, la MTD consiste en utilizar una o varias de las técnicas que se indican a continuación.

- a) Reducción de la generación de polvo en los edificios para el ganado. Para ello puede aplicarse una combinación de las técnicas siguientes: 3. Alimentación *ad libitum* y 4. Utilizar piensos húmedos, pienso granulado o añadir aglutinantes o materias primas oleosas a los sistemas de pienso seco.
- b) Reducir las concentraciones de polvo en el interior del alojamiento aplicando una de las técnicas siguientes: 1. Nebulizadores de agua.



1.9. Emisiones de olores.

MTD 12. Para evitar o, cuando ello no sea posible, reducir los olores procedentes de una explotación, la MTD consiste en establecer, aplicar y revisar periódicamente un plan de gestión de olores, como parte del sistema de gestión ambiental (véase la MTD 1):

Esta MTD no será de aplicación ya que no se prevén molestias debidas a olores en receptores sensibles y tampoco se han confirmado la existencia de tales molestias.

MTD 13. Para evitar o, cuando no sea posible, reducir las emisiones de olores de una explotación y su impacto, la MTD consiste en utilizar la técnica indicadas a continuación:

- a) Velar por que haya una distancia adecuada entre la nave/explotación y los receptores sensibles. La explotación se encuentra alejada de receptores sensibles.
- b) Utilizar un sistema de alojamiento que siga uno o una combinación de los principios siguientes: mantener los animales y las superficies secos y limpios (p. ej. evitar derrames de pienso, evitar en suelos parcialmente emparrillados la presencia de excrementos en zonas de descanso de los animales), reducir la superficie de emisión del estiércol (por ejemplo, uso de rejillas de plástico o metal, canales con una menor superficie de estiércol expuesta), evacuar frecuentemente el estiércol a un depósito exterior (cubierto), reducir la temperatura del estiércol (p. ej. refrigerando los purines) y del ambiente interior, disminuir el flujo y la velocidad del aire en la superficie del estiércol. El titular aplicará las medidas descritas con el fin de reducir lo máximo posible las emisiones de ruido.
- c) Optimizar las condiciones de evacuación del aire de salida del alojamiento animal aplicando una o una combinación de las técnicas siguientes: colocar de forma eficaz barreras exteriores para crear turbulencias en el flujo de aire de salida (muros).
- e) Utilizar una o una combinación de las siguientes técnicas de almacenamiento de estiércol: 1. Cubrir los purines o el estiércol sólido durante su almacenamiento.
- g) Utilizar una o una combinación de las siguientes técnicas de aplicación al campo del estiércol: Incorporar el estiércol lo antes posible.

1.10. Emisiones de almacenamiento de estiércol sólido.

MTD 14. Para reducir las emisiones de amoniaco a la atmósfera, procedentes del almacenamiento de estiércol sólido, la MTD consiste en utilizar la técnica que se indican a continuación:

- b) Cubrir los montones de estiércol sólido.

MTD 15. Para evitar o, cuando no sea posible, reducir las emisiones al suelo y al agua procedentes del almacenamiento de estiércol sólido, la MTD consiste en utilizar la técnica indicada a continuación:

- c) Almacenar el estiércol sólido en suelos sólidos impermeables equipados con un sistema de drenaje y una cisterna para recoger la escorrentía.

1.11. Emisiones generadas por el almacenamiento de purines.

MTD 16. Para reducir las emisiones de amoniaco a la atmósfera procedentes del almacenamiento de purines, la MTD consiste en utilizar las técnicas que se indican a continuación:

Esta MTD no será de aplicación.

MTD 17. Para reducir las emisiones de amoniaco a la atmósfera de una balsa de purines, la MTD consiste en utilizar las técnicas que se indican a continuación:

Esta MTD no será de aplicación.

MTD 18. Para evitar las emisiones al suelo y al agua generadas por la recogida y conducción de purines y por un depósito o una balsa de purines, la MTD consiste en utilizar las técnicas que se indican a continuación:

Esta MTD no será de aplicación.

1.12. Procesado in situ del estiércol.

MTD 19. Si el estiércol se trata in situ, para reducir las emisiones a la atmósfera y al agua de nitrógeno, fósforo, olores y microorganismos patógenos y facilitar el almacenamiento y/o aplicación al campo del estiércol, la MTD consiste en tratar el estiércol mediante la técnica que se indican a continuación:

Esta MTD no será de aplicación.

1.13. Aplicación al campo del estiércol.

MTD 20. Para evitar o, cuando ello no sea posible, reducir las emisiones al suelo al agua y la atmósfera de nitrógeno, fósforo y microorganismos patógenos generadas por la aplicación al campo del estiércol, la MTD consiste en utilizar todas las técnicas que se indican a continuación:

- a) Analizar el terreno donde va a esparcirse el estiércol para determinar los riesgos de escorrentía, teniendo en cuenta el tipo y las condiciones del suelo y la pendiente del terreno, las condiciones climáticas, el riego y el drenaje del terreno, la rotación de cultivos y los recursos hídricos y las zonas de aguas protegidas.



- b) Mantener una distancia suficiente entre los terrenos donde se esparce el estiércol (dejando una franja de tierra sin tratar) y las zonas en las que exista el riesgo de escorrentía hacia cursos de agua, manantiales, pozos, etc. y de las fincas adyacentes (setos incluidos).
- c) No esparcir el estiércol cuando pueda haber un riesgo significativo de escorrentía. En particular, no se aplica estiércol cuando el terreno está inundado, helado o cubierto de nieve, las condiciones del suelo (p. ej. saturación de agua o compactación), en combinación con la pendiente del terreno y/o su drenaje, sean tales que el riesgo de escorrentía o de drenaje sea alto y sea previsible que se produzca escorrentía por la posibilidad de lluvia.
- d) Adaptar la dosis de abonado teniendo en cuenta el contenido de nitrógeno y de fósforo del estiércol y las características del suelo (p. ej. contenido de nutrientes), los requisitos de los cultivos de temporada y las condiciones meteorológicas o del terreno que pudieran provocar escorrentías.
- e) Sincronizar la aplicación al campo del estiércol en función de la demanda de nutrientes de los cultivos.
- f) Revisar las zonas diseminadas a intervalos regulares para comprobar que no haya signos de escorrentía y responder de forma adecuada cuando sea necesario.
- g) Asegurarse de que haya un acceso adecuado al estercolero y que la carga del estiércol pueda hacerse de forma eficaz, sin derrames.
- h) Comprobar que la maquinaria utilizada para la aplicación al campo del estiércol está en buen estado de funcionamiento y ajustada para la aplicación de la dosis adecuada.

MTD 21. Para reducir las emisiones de amoníaco a la atmósfera generadas por la aplicación al campo de purines, la MTD consiste en utilizar las técnicas que se indican a continuación:

Esta MTD no será de aplicación.

MTD 22. Para reducir las emisiones de amoníaco a la atmósfera generadas por la aplicación al campo del estiércol, la MTD consiste en incorporar el estiércol al suelo lo antes posible.

- a) La incorporación de estiércol sobre la superficie del terreno puede realizarse bien mediante labrado bien utilizando otra maquinaria de cultivo, como el cultivador de rejas o discos en función del tipo y las condiciones del suelo. El estiércol queda completamente mezclado con el suelo o enterrado.



1.14. Emisiones generadas durante el proceso de producción completo.

MTD 23. Para reducir las emisiones de amoníaco generadas durante el proceso completo de producción para la cría de cerdos (cerdas reproductoras incluidas), la MTD consiste en estimar o calcular la reducción de las emisiones de amoníaco generadas en todo el proceso de producción utilizando las MTD aplicadas en la explotación.

No se exige la aplicación de esta MTD en base a lo dispuesto en el artículo 10.4 del Real Decreto 815/2013, de 18 de octubre.

1.15. Supervisión de las emisiones y los parámetros del proceso.

MTD 24. La MTD consiste en supervisar el nitrógeno total y el fósforo total excretados presentes en el estiércol, utilizando una de las técnicas siguientes, al menos con la frecuencia que se indica a continuación.

- a) Cálculo aplicando un balance de masas de nitrógeno y fósforo basado en la ración, el contenido de proteína bruta en la dieta, el fósforo total y el rendimiento de los animales.
- b) Estimación aplicando un análisis del estiércol, determinando el contenido de nitrógeno y de fósforo total.

MTD 25. La MTD consiste en supervisar las emisiones de amoníaco a la atmósfera utilizando una de las técnicas siguientes, al menos con la frecuencia que se indica a continuación.

- c) Estimación utilizando factores de emisión.

MTD 26. Solo es aplicable en los casos en que se prevén molestias debidas al olor en receptores sensibles y/o se haya confirmado la existencia de tales molestias.

No será de aplicación ya que no se prevén molestias por olores a receptores sensibles.

MTD 27. La MTD consiste en supervisar las emisiones de polvo de cada alojamiento para animales utilizando una de las técnicas siguientes, al menos con la frecuencia que se indica a continuación.

Esta MTD no será de aplicación.

MTD 28. La MTD consiste en supervisar las emisiones de amoníaco, polvo y/o olores de cada alojamiento animal equipado con un sistema de depuración del aire utilizando todas las técnicas siguientes, al menos con la frecuencia que se indica a continuación.

No será de aplicación ya que no cuenta con sistemas de depuración de aire.



MTD 29. La MTD consiste en supervisar los siguientes parámetros del proceso al menos una vez al año.

- a) Consumo de agua. La explotación dispondrá de contadores y llevará un registro de los consumos.
- b) Consumo de energía eléctrica. La explotación dispondrá de contadores y llevará un registro de los consumos.
- d) Número de entradas y salidas de animales, incluidos los nacimientos y muertes. La explotación cuenta con un sistema de gestión que controla las entradas y salidas de animales, así como los nacimientos y muertes.
- e) Consumo de pienso. Se llevará un registro del consumo de pienso.
- f) Generación de estiércol. La explotación contará con un libro de gestión de purines que reflejará salidas, fechas, cantidad, destino y número de cubas.

3.1.1 Emisiones de amoníaco en naves de pollos de engorde, reproductores de pollos de engorde o pollitas

MTD 31. Para reducir las emisiones de amoníaco a la atmósfera en cada nave de pollos de engorde, reproductores de pollos de engorde o pollitas, la MTD consiste en utilizar una o una combinación de las técnicas que se indican a continuación.

- a) Ventilación forzada y un sistema de bebederos sin pérdidas de agua (en el caso de suelos sólidos con yacija profunda).

Contra esta resolución, que no pone fin a la vía administrativa, el interesado podrá interponer recurso de alzada de conformidad con lo establecido en los artículos 112, 115, 121 y 122 de la Ley 39/2015, de 1 de octubre, del Procedimiento Administrativo Común de las Administraciones Públicas, ante la Consejera para la Transición Ecológica y Sostenibilidad, en el plazo de un mes a contar desde el día siguiente al de la notificación de la presente resolución.

Transcurrido el plazo de interposición del recurso sin que éste se haya presentado, la presente resolución será firme a todos los efectos legales.

Mérida, 20 de abril de 2021.

El Director General de Sostenibilidad,
JESÚS MORENO PÉREZ



RESOLUCIÓN de 20 de abril de 2021, de la Dirección General de Sostenibilidad, por la que se revisa y modifica la autorización ambiental integrada de complejo avícola intensivo destinado a la explotación de pollos de engorde, titularidad de Pollos Cano, SL, en el término municipal de Salvatierra de los Barros, provincia de Badajoz. (2021061193)

ANTECEDENTES DE HECHO:

Primero. Mediante resolución de 19 de diciembre de 2014, se otorgó por la anterior Dirección General de Medio Ambiente, autorización ambiental integrada (AAI) a Pollos Cano, SL, para complejo avícola intensivo destinado a la explotación de pollos de engorde, en el término municipal de Salvatierra de los Barros con expediente n.º AAI 14/003 para su adaptación a las MTD.

Segundo. Con fecha 15 de febrero del año 2017, se aprueba la Decisión de Ejecución 2017/302/ de la Comisión, (publicada en el Diario Oficial de la Unión Europea el 21-2-2017), por la que se establecen las conclusiones sobre las mejores tecnologías disponibles (MTD) en el marco de la Directiva 2010/75/UE del Parlamento Europeo y del Consejo respecto a la cría intensiva de aves de corral o de cerdos.

Tercero. Con fecha 30 de julio de 2018 se remitió al promotor el acuerdo de inicio, por parte de la anterior Dirección General de Medio Ambiente, del procedimiento de revisión atendiendo al cumplimiento del artículo 26.1 del Real Decreto Legislativo 1/2016, de 16 de diciembre, y de conformidad con el procedimiento de revisión de la AAI regulado por el artículo 16 del Real Decreto 815/2013, de 18 de octubre, por el que se aprueba el Reglamento de emisiones industriales y de desarrollo de la Ley 16/2002, de 1 de julio.

Cuarto. Con fecha 30 de julio de 2018 se remitió escrito a la Confederación Hidrográfica del Guadiana y al Ayuntamiento de Salvatierra de los Barros, en cumplimiento del artículo 26.1 del Real Decreto Legislativo 1/2016, de 16 de diciembre, y de conformidad con el procedimiento de revisión de la AAI regulado por el artículo 16 del Real Decreto 815/2013, de 18 de octubre, por el que se aprueba el Reglamento de emisiones industriales y de desarrollo de la Ley 16/2002, de 1 de julio, esta Dirección General de Medio Ambiente, para que indique qué documentación estima necesario revisar; en relación con las diferentes materias ambientales de su competencia que afecten a la actividad de referencia. Con fecha 25 de septiembre de 2018, la Confederación Hidrográfica del Guadiana remite informe en el que se proponen una serie de medidas técnicas de carácter general a cumplir por este tipo de instalaciones.

Quinto. Con fecha 27 de marzo de 2019 el promotor remite la documentación técnica justificativa para la adaptación de la explotación a las mejores técnicas disponibles.



Sexto. Para dar cumplimiento a los artículos 16.4 y 15.5 del Reglamento de emisiones industriales y de desarrollo de la Ley 16/2002, de 1 de julio, de prevención y control integrados de la contaminación, aprobado por el Real Decreto 815/2013, de 18 de octubre, y al artículo 26 del texto refundido de la Ley de prevención y control integrados de la contaminación, aprobado por el Real Decreto Legislativo 1/2016, de 16 de diciembre, el expediente administrativo fue sometido al trámite de información pública, durante 20 días hábiles, mediante anuncio de 28 de julio de 2020 que se publicó en el DOE n.º 157, de 7/08/2020.

Séptimo. De conformidad con el artículo 16.4 y 15.6 del Real Decreto 815/2013, de 18 de octubre, se comunica al Ayuntamiento de Salvatierra de los Barros, con fecha 5 de febrero de 2021, que había finalizado el plazo de información pública y que, durante la misma, al menos a fecha de hoy, no se han recibido alegaciones; y se le solicito informe mencionado en el artículo 18 del texto refundido de la Ley de prevención y control integrados de la contaminación, aprobado por el Real Decreto Legislativo 1/2016, de 16 de diciembre. Hasta la fecha no se ha recibido respuesta.

Octavo. Para dar cumplimiento al artículo 15.7 de Real Decreto 815/2013, de 18 de octubre, por el que se aprueba el Reglamento de emisiones industriales y de desarrollo de la Ley 16/2002, de 1 de julio, de prevención y control integrados de la contaminación, la Dirección General de Sostenibilidad se dirige, con fecha 23 de marzo de 2021, a Pollos Cano, SL, y al Ayuntamiento de Salvatierra de los Barros, con objeto de proceder al trámite de audiencia a los interesados.

FUNDAMENTOS DE DERECHO:

Primero. Es órgano competente para la resolución del presente procedimiento la Dirección General de Sostenibilidad de la Consejería para la Transición Ecológica y Sostenibilidad, en virtud de lo dispuesto en el artículo 15 de la Ley 16/2015, de 23 de abril, de protección ambiental de la Comunidad Autónoma de Extremadura y de conformidad con el artículo 31.3 del Decreto 87/2019, de 2 de agosto, por el que se establece la estructura orgánica básica de la Administración de la Comunidad Autónoma de Extremadura.

Segundo. El artículo 26 de la Real Decreto Legislativo 1/2016, de 16 de diciembre, en su punto 2, dispone que en un plazo de cuatro años a partir de la publicación de las conclusiones relativas a las MTD en cuanto a la principal actividad de una instalación, el órgano competente garantizará que se hayan revisado y, si fuera necesario, adaptado todas las condiciones de la autorización de la instalación de que se trate, para garantizar el cumplimiento de la presente ley, en particular, del artículo 7 que la instalación cumple las condiciones de la autorización.

Tercero. El artículo 16 del Real Decreto 815/2013, de 18 de octubre, por el que se aprueba el Reglamento de emisiones industriales y de desarrollo de la Ley 16/2002, de 1 de julio, regula el procedimiento de revisión de la Autorización Ambiental Integrada (AAI).



A la vista de los anteriores Antecedentes de Hecho, Fundamentos de Derecho y del informe técnico, habiéndose dado debido cumplimiento a todos los trámites previstos legalmente la Dirección General de Sostenibilidad,

RESUELVE:

Primero. Revisar la autorización ambiental integrada concedida a Pollos Cano, SL, para explotación avícola de pollos de engorde, en el término municipal de Salvatierra de los Barros (Badajoz), con número AAI 14/003 incorporando a la misma la adaptación a las conclusiones sobre las mejores técnicas disponibles (MTD) para la cría intensiva de aves de corral.

Segundo. Modificar la autorización ambiental integrada concedida incluyendo un apartado referente a la aplicación de las mejores técnicas disponibles, que pasará a tener la denominación - i - Aplicación de las mejores técnicas disponibles, pasando de este modo a ser el apartado referente a las prescripciones finales el apartado -j- Prescripciones finales.

La redacción del nuevo apartado será la siguiente:

- i – Aplicación de las mejores técnicas disponibles.

Para facilitar su consulta se conserva la numeración de los epígrafes de la Decisión de Ejecución 2017/302/UE.

1. Conclusiones generales sobre las MTD.

1.1. Sistemas de gestión ambiental (SGA).

MTD1. Para mejorar el comportamiento ambiental global de la explotación, la MTD consiste en implantar y cumplir un sistema de gestión ambiental (SGA), que deberá contemplar todas las condiciones descritas en la Decisión de Ejecución 2017/302/UE.

La empresa dispondrá de un Sistema de Gestión Ambiental que consistirá en un documento firmado por técnico competente y el propietario de la instalación, que deberá desarrollar los puntos descritos para esta MTD en la Decisión de Ejecución 2017/302/UE y deberá estar implantado en la granja.

1.2. Buenas prácticas ambientales.

MTD 2. Para evitar o reducir el impacto ambiental y mejorar el comportamiento global, la MTD consiste en utilizar las siguientes técnicas:

- a. Ubicación adecuada de la nave/explotación y disposición espacial de las actividades.
- b. Educar y formar al personal. La empresa deberá contar con documentación que acredite la formación del personal. Este requisito quedará integrado dentro de los requerimientos del SGA requerido por la MTD1.



- c. Establecer un plan de emergencia para hacer frente a emisiones e incidentes imprevistos, como la contaminación de masas de agua. La empresa deberá contar con un plan de emergencia suscrito por técnico competente y por el titular de la instalación que desarrolle los puntos del apartado presente de la MTD2. Este requisito quedará integrado dentro de los requerimientos del SGA requerido por la MTD1.
- d. Comprobar periódicamente, reparar y mantener equipos y estructuras. La empresa deberá justificar mediante la implantación de un registro que contemple al menos el almacenamiento y transporte de purines y estiércoles, las conducciones de purines, los equipos de limpieza y desinfección, los equipos de transporte de pienso y reparto de agua y las arquetas de tuberías de purines. La periodicidad de las comprobaciones no podrá ser superior a un año. Este requisito quedará integrado dentro de los requerimientos del SGA requerido por la MTD1.
- e. Almacenar los animales muertos de forma que se eviten o reduzcan las emisiones. Los subproductos animales se almacenarán en contenedores estancos con tapadera, fuera del recinto de la explotación. El almacenamiento deberá cumplir los requisitos que establece la normativa referente a SANDACH.

1.3. Gestión nutricional.

MTD 3. Para reducir el nitrógeno total excretado y, por ende, las emisiones de amoníaco, satisfaciendo al mismo tiempo las necesidades nutricionales de los animales, la MTD consiste en utilizar una estrategia de alimentación y una formulación del pienso que incluyan las técnicas indicadas a continuación:

- a. Reducir el contenido de proteína bruta mediante una dieta equilibrada en nitrógeno, teniendo en cuenta las necesidades energéticas y los aminoácidos digestibles. Para cumplir con este apartado deberá disponerse de certificado de formulación del pienso que acredite que dicho pienso contiene bajo contenido en proteína bruta.
- b. Alimentación multifases con una formulación del pienso adaptada a las necesidades específicas del período productivo. El pienso suministrado es distinto en función del período productivo y del tipo de animal. Para cumplir con este apartado deberá disponerse de certificado que acredite los tipos de pienso que se suministran a la explotación.

MTD 4. Para reducir el fósforo total excretado, satisfaciendo al mismo tiempo las necesidades nutricionales de los animales, la MTD consiste en utilizar una estrategia de alimentación y una formulación del pienso que incluya la técnica indicada a continuación:

- a. Alimentación multifases con una formulación del pienso adaptada a las necesidades específicas del período productivo. El pienso suministrado es distinto en función del período productivo y del tipo de animal. Para cumplir con este apartado deberá disponerse de certificado por parte de la empresa suministradora.



- b. Utilización de aditivos autorizados para piensos que reduzcan el fósforo total excretado (por ejemplo, fitasa). Para cumplir con este apartado deberá disponerse de certificado por parte de la empresa suministradora.

1.4. Uso eficiente del agua.

MTD 5. Para utilizar eficientemente el agua, la MTD consiste en aplicar las técnicas que se indican a continuación:

- a. Mantener un registro del uso del agua.
- b. Detectar y reparar las fugas de agua. Se revisarán periódicamente las conducciones de agua. El registro de realizará con una frecuencia mínima trimestral y deberá contener al menos los datos de la persona que realiza la revisión y las incidencias detectadas.
- d. Seleccionar y utilizar equipos adecuados (por ejemplo, bebederos de cazoleta, bebederos circulares, abrevaderos) para la categoría específica de animales, garantizando la disponibilidad de agua (ad libitum). Todas las instalaciones cuentan de una red de suministro hidráulico conectada a bebederos homologados tipo cazoleta.
- e. Comprobar y, en caso necesario, ajustar periódicamente la calibración del equipo de agua para beber. Se revisará y llevará un registro de semanal del correcto funcionamiento de los dispositivos de apertura y cierre de caudal de los bebederos.

1.5. Emisiones de aguas residuales.

MTD 6. Para reducir la generación de aguas residuales, la MTD consiste en utilizar una combinación de las técnicas que se indican a continuación:

- a. Mantener las superficies sucias del patio lo más reducidas posible. Se realizará primero una limpieza en seco con tractor y cepillos y después con agua a presión.
- b. Minimizar el uso de agua. Todas las instalaciones cuentan de una red de suministro hidráulico conectada a bebederos homologados tipo cazoleta.

MTD 7. Para reducir el vertido de aguas residuales al agua, la MTD consiste en utilizar las técnicas indicadas a continuación:

- a. Drenar las aguas residuales hacia un contenedor especial o al depósito de purines. Las generadas en aseos y servicios dispondrán de una fosa independiente. Del mismo modo las aguas residuales y purines, generadas por la explotación, serán conducidas a fosas o balsas de purines impermeables y con capacidad suficiente.
- b. Tratar las aguas residuales.



1.6. Uso eficiente de la energía.

MTD 8. Para utilizar eficientemente la energía, la MTD consiste en aplicar las técnicas que se indican a continuación:

- a. Sistemas de calefacción/refrigeración y ventilación de alta eficiencia. La explotación dispone de sistemas de refrigeración eficientes.
- b. Aislamiento de los muros, suelos y/o techos del alojamiento para animales. Las cubiertas disponen de aislamiento, así como los parámetros verticales y soleras.
- c. Aislamiento de los muros, suelos y/o techos del alojamiento para animales.
- d. Uso de sistemas de alumbrado de bajo consumo. La explotación cuenta con sistema de alumbrado de bajo consumo tipo LED en cada una de las naves. El titular podrá justificarlo mediante facturas de compra.

1.7. Emisiones acústicas.

MTD 9. Para evitar o, cuando ello no sea posible, reducir las emisiones sonoras, la MTD consiste en establecer y aplicar un plan de gestión del ruido, como parte del sistema de gestión ambiental (véase la MTD 1):

Esta MTD no será de aplicación ya que no se prevén molestias debidas al ruido en receptores sensibles y tampoco se han confirmado la existencia de tales molestias.

MTD 10. Para evitar o, cuando no sea posible, reducir las emisiones de ruido, la MTD consiste en utilizar la técnica indicada a continuación:

- a. Velar por que haya una distancia adecuada entre la nave/explotación y los receptores sensibles.
- b. Ubicación del equipo: i) aumentando la distancia entre el emisor y el receptor (situando los equipos lo más lejos posible de los receptores sensibles), ii) reduciendo al mínimo la longitud de los conductos de suministro de pienso, iii) ubicando las tolvas o silos de almacenamiento de pienso de manera que se reduzca la circulación de vehículos en la explotación.
- c. Medidas operativas: i) en la medida de lo posible, cerrar puertas y aberturas importantes del edificio, especialmente durante el tiempo de alimentación, ii) dejar el manejo de los equipos en manos de personal especializado, iii) evitar actividades ruidosas durante la noche y los fines de semana, en la medida de lo posible, iv) aplicar medidas de control del ruido durante las actividades de mantenimiento, v) hacer funcionar las cintas



transportadoras y los tornillos sinfín cuando estén llenos de pienso, en la medida de lo posible, vi) mantener el mínimo número posible de zonas de deyección al aire libre para reducir el ruido de los tractores rascadores de estiércol. El titular aplicará todas las medidas descritas con el fin de reducir lo máximo posible las emisiones de ruido.

1.8. Emisiones de polvo.

MTD 11. Para reducir las emisiones de polvo de cada alojamiento para animales, la MTD consiste en utilizar una o varias de las técnicas que se indican a continuación.

- a. Reducción de la generación de polvo en los edificios para el ganado. Para ello puede aplicarse una combinación de las técnicas siguientes: 2. Aplicar cama fresca utilizando una técnica que genere poco polvo (p. ej. a mano). 3. Alimentación ad libitum y 4. Utilizar piensos húmedos, pienso granulado o añadir aglutinantes o materias primas oleosas a los sistemas de pienso seco.

1.9. Emisiones de olores.

MTD 12. Para evitar o, cuando ello no sea posible, reducir los olores procedentes de una explotación, la MTD consiste en establecer, aplicar y revisar periódicamente un plan de gestión de olores, como parte del sistema de gestión ambiental (véase la MTD 1):

Esta MTD no será de aplicación ya que no se prevén molestias debidas a olores en receptores sensibles y tampoco se han confirmado la existencia de tales molestias.

MTD 13. Para evitar o, cuando no sea posible, reducir las emisiones de olores de una explotación y su impacto, la MTD consiste en utilizar las técnicas indicadas a continuación:

- b. Utilizar un sistema de alojamiento que siga uno o una combinación de los principios siguientes: mantener los animales y las superficies secos y limpios (p. ej. evitar derrames de pienso, evitar en suelos parcialmente emparrillados la presencia de excrementos en zonas de descanso de los animales), reducir la superficie de emisión del estiércol (por ejemplo, uso de rejillas de plástico o metal, canales con una menor superficie de estiércol expuesta), evacuar frecuentemente el estiércol a un depósito exterior (cubier-to), reducir la temperatura del estiércol (p. ej. refrigerando los purines) y del ambiente interior, disminuir el flujo y la velocidad del aire en la superficie del estiércol. El titular aplicará las medidas descritas con el fin de reducir lo máximo posible las emisiones de ruido.
- e. Utilizar una o una combinación de las siguientes técnicas de almacenamiento de estiércol: Reducir al mínimo la agitación del purín. Se reducirá al mínimo la agitación del purín.



1.10. Emisiones de almacenamiento de estiércol sólido.

MTD 14. Para reducir las emisiones de amoníaco a la atmósfera, procedentes del almacenamiento de estiércol sólido, la MTD consiste en utilizar la técnica que se indican a continuación:

- a. Reducir el coeficiente entre la superficie de emisión y el volumen del montón de estiércol sólido. Se reducirá al máximo la superficie de emisión del estercolero.
- b. Cubrir los montones de estiércol sólido. Los montones de estiércol sólido serán cubiertos.
- c. Almacenar el estiércol sólido en un cobertizo.

MTD 15. Para evitar o, cuando no sea posible, reducir las emisiones al suelo y al agua procedentes del almacenamiento de estiércol sólido, la MTD consiste en utilizar la técnica indicada a continuación:

- a. Almacenar el estiércol sólido en un cobertizo.
- b. Utilizar un silo de hormigón para el almacenamiento de estiércol sólido.
- c. Almacenar el estiércol sólido en suelos sólidos impermeables equipados con un sistema de drenaje y una cisterna para recoger la escorrentía. El estiércol será almacenado en una superficie impermeable y con drenaje a fosa.
- d. Seleccionar una nave de almacenamiento con capacidad suficiente para conservar el estiércol sólido durante los períodos en que no es posible proceder a su aplicación al campo.

1.11. Emisiones generadas por el almacenamiento de purines.

MTD 16. Para reducir las emisiones de amoníaco a la atmósfera procedentes del almacenamiento de purines, la MTD consiste en utilizar las técnicas que se indican a continuación:

- a. Efectuar un diseño y una gestión adecuados de los depósitos de purines, utilizando una combinación de las técnicas siguientes: 3. Reducir al mínimo la agitación del purín.

MTD 17. Para reducir las emisiones de amoníaco a la atmósfera de una balsa de purines, la MTD consiste en utilizar las técnicas que se indican a continuación:

- a. Reducir al mínimo la agitación del purín.

MTD 18. Para evitar las emisiones al suelo y al agua generadas por la recogida y conducción de purines y por un depósito o una balsa de purines, la MTD consiste en utilizar las técnicas que se indican a continuación:



c. Construir instalaciones y equipos a prueba de fugas para la recogida y transferencia de los purines (p. ej. fosas, canales, desagües, estaciones de bombeo).

f. Comprobar la integridad estructural de los depósitos al menos una vez al año.

1.12. Procesado in situ del estiércol.

MTD 19. Si el estiércol se trata in situ, para reducir las emisiones a la atmósfera y al agua de nitrógeno, fósforo, olores y microorganismos patógenos y facilitar el almacenamiento y/o aplicación al campo del estiércol, la MTD consiste en tratar el estiércol mediante la técnica que se indican a continuación:

Esta MTD no será de aplicación ya que no se realizará tratamiento alguno al estiércol.

1.13. Aplicación al campo del estiércol.

MTD 20. Para evitar o, cuando ello no sea posible, reducir las emisiones al suelo al agua y la atmósfera de nitrógeno, fósforo y microorganismos patógenos generadas por la aplicación al campo del estiércol, la MTD consiste en utilizar todas las técnicas que se indican a continuación:

Esta MTD no será de aplicación ya que el estiércol es retirado por empresa gestora.

MTD 21. Para reducir las emisiones de amoníaco a la atmósfera generadas por la aplicación al campo de purines, la MTD consiste en utilizar las técnicas que se indican a continuación:

Esta MTD no será de aplicación ya que el estiércol es retirado por empresa gestora.

MTD 22. Para reducir las emisiones de amoníaco a la atmósfera generadas por la aplicación al campo del estiércol, la MTD consiste en incorporar el estiércol al suelo lo antes posible.

Esta MTD no será de aplicación ya que el estiércol es retirado por empresa gestora.

1.14. Emisiones generadas durante el proceso de producción completo.

MTD 23. Para reducir las emisiones de amoníaco generadas durante el proceso completo de producción para la cría de cerdos (cerdas reproductoras incluidas), la MTD consiste en estimar o calcular la reducción de las emisiones de amoníaco generadas en todo el proceso de producción utilizando las MTD aplicadas en la explotación.

No se exige la aplicación de esta MTD en base a lo dispuesto en el artículo 10.4 del Real Decreto 815/2013, de 18 de octubre.



1.15. Supervisión de las emisiones y los parámetros del proceso.

MTD 24. La MTD consiste en supervisar el nitrógeno total y el fósforo total excretados presentes en el estiércol, utilizando una de las técnicas siguientes, al menos con la frecuencia que se indica a continuación.

- a. Estimación aplicando un análisis del estiércol, determinando el contenido de nitrógeno y de fósforo total.

MTD 25. La MTD consiste en supervisar las emisiones de amoníaco a la atmósfera utilizando una de las técnicas siguientes, al menos con la frecuencia que se indica a continuación.

- a. Estimación utilizando un balance de masas basado en la excreción y del nitrógeno total (o del nitrógeno amoniacal total) presente en cada etapa de la gestión del estiércol.
- c. Estimación utilizando factores de emisión.

MTD 26. Solo es aplicable en los casos en que se prevén molestias debidas al olor en receptores sensibles y/o se haya confirmado la existencia de tales molestias.

No será de aplicación ya que no se prevén molestias por olores a receptores sensibles.

MTD 27. La MTD consiste en supervisar las emisiones de polvo de cada alojamiento para animales utilizando una de las técnicas siguientes, al menos con la frecuencia que se indica a continuación.

- b. Estimación utilizando factores de emisión.

MTD 28. La MTD consiste en supervisar las emisiones de amoníaco, polvo y/u olores de cada alojamiento animal equipado con un sistema de depuración del aire utilizando todas las técnicas siguientes, al menos con la frecuencia que se indica a continuación.

Esta MTD no es de aplicación.

MTD 29. La MTD consiste en supervisar los siguientes parámetros del proceso al menos una vez al año.

- a. Consumo de agua. La explotación dispondrá de contadores y llevará un registro de los consumos.
- b. Consumo de energía eléctrica. La explotación dispondrá de contadores y llevará un registro de los consumos.
- c. Consumo de combustible. Se llevará un registro del consumo de combustible.
- d. Número de entradas y salidas de animales, incluidos los nacimientos y muertes. La explotación cuenta con un sistema de gestión que controla las entradas y salidas de animales, así como los nacimientos y muertes.



e. Consumo de pienso. Se llevará un registro del consumo de pienso.

f. Generación de estiércol. La explotación contará con un libro de gestión de purines que reflejará salidas, fechas, cantidad, destino y número de cubas.

3.1.2 Emisiones de amoniaco en naves de gallinas ponedoras, reproductores de pollos de engorde o pollitas

MTD 32. Para reducir las emisiones de amoniaco a la atmósfera en cada nave de pollos de engorde, la MTD consiste en utilizar una o una combinación de las técnicas que se indican a continuación.

a. Ventilación forzada y un sistema de bebederos sin pérdidas de agua (en el caso de suelos sólidos con yacija profunda).

Contra esta resolución, que no pone fin a la vía administrativa, el interesado podrá interponer recurso de alzada de conformidad con lo establecido en los artículos 112, 115, 121 y 122 de la Ley 39/2015, de 1 de octubre, del Procedimiento Administrativo Común de las Administraciones Públicas, ante la Consejera para la Transición Ecológica y Sostenibilidad, en el plazo de un mes a contar desde el día siguiente al de la notificación de la presente resolución.

Transcurrido el plazo de interposición del recurso sin que éste se haya presentado, la presente resolución será firme a todos los efectos legales.

Mérida, 20 de abril de 2021.

El Director General de Sostenibilidad,
JESÚS MORENO PÉREZ

• • •



**V ANUNCIOS****PRESIDENCIA DE LA JUNTA**

RESOLUCIÓN de 26 de abril de 2021, de la Secretaría General, por la que se acuerda la apertura del trámite de audiencia e información pública en relación con el proyecto de Decreto del Presidente por el que se regulan las bases para la distribución del Fondo de Cooperación para las Mancomunidades Integrales de Municipios de Extremadura. (2021061203)

De conformidad con lo dispuesto en los apartados 3 y 4 del artículo 66 de la Ley 1/2002, de 28 de febrero, del Gobierno y de la Administración de la Comunidad Autónoma de Extremadura, una vez elaborado el proyecto de Decreto del Presidente por el que se regulan las bases para la distribución del Fondo de Cooperación para las Mancomunidades Integrales de Municipios de Extremadura,

RESUELVE

Único. Acordar la apertura del trámite de audiencia y de información pública por un plazo de quince días hábiles contados a partir del siguiente al de la publicación de la presente resolución en el Diario Oficial de Extremadura con el objeto de que cualquier persona física o jurídica pueda examinar el mencionado proyecto de Decreto del Presidente y formular las alegaciones o sugerencias que estime oportunas.

El horario y lugar de exposición del proyecto de Decreto del Presidente al que se refiere la presente resolución será durante los días señalados, de 10:00 horas a 14:00 horas en las dependencias de la Secretaria General de la Presidencia de la Junta de Extremadura, sitas en Paseo de Roma s/n., Edificio Morerías, Módulo E, planta 3.ª de Mérida, así como en la siguiente dirección de Internet: <http://gobiernoabierto.juntaex.es/transparencia/web/plazo-presidencia>

Mérida, 26 de abril de 2021. El Secretario General de la Presidencia, FERNANDO BLANCO FERNANDEZ.

• • •



CONSEJERÍA PARA LA TRANSICIÓN ECOLÓGICA Y SOSTENIBILIDAD

ANUNCIO de 16 de abril de 2021 por el que se somete a información pública la petición de autorización administrativa previa de las instalaciones correspondientes al proyecto denominado "Reforma integral y digitalización del CT en Oliva de Plasencia, con aumento de potencia". Término municipal: Oliva de Plasencia (Cáceres). Expte.: AT-0824-1. (2021080504)

A los efectos prevenidos en el título IX de la Ley 24/2013, de 26 de diciembre, del Sector Eléctrico, y en el título VII, capítulo II, del Real Decreto 1955/2000, de 1 de diciembre, por el que se regulan las actividades de transporte, distribución, comercialización, suministro y procedimientos de autorización de instalaciones de energía eléctrica, se somete al trámite de información pública la petición de autorización administrativa previa de las instalaciones que a continuación se detallan:

1. Denominación del proyecto: "Proyecto de reforma integral y digitalización del CT en Oliva de Plasencia, con aumento de potencia".
2. Peticionario: Eléctrica del Oeste Distribución, SLU, con domicilio en Avda. Virgen de Guadalupe, 33, Planta 2.ª, 10001 Cáceres.
3. Expediente/s: AT-0824-1.
4. Finalidad del proyecto: Mejora del suministro eléctrico en la localidad de Oliva de Plasencia.
5. Instalaciones incluidas en el proyecto:

Centro de transformación:

- Tipo: Interior en un edificio de obra civil.
- Potencia: 630 KVA.
- Relación de Transformación: 13,2/0,420-0,240 kV.
- N.º de celdas: 2 de línea y 1 de protección.
- Tipo: Aisladas en gas SF6 de 24 kV, las celdas de línea serán motorizadas y teledirigidas.

Otras actuaciones:

- Instalación de un cuadro de B.T con analizador de redes.



Emplazamiento:

Calle Fuente Grande, 30, de la localidad de Oliva de Plasencia.

6. Evaluación de impacto ambiental: No es de aplicación ningún trámite de evaluación de impacto ambiental de acuerdo con lo establecido en la legislación vigente.
7. Resolución del procedimiento: De conformidad con lo establecido en el Decreto 221/2012, de 9 de noviembre, sobre determinación de los medios de publicación de anuncios de información pública y resoluciones y de los órganos competentes para la resolución de determinados procedimientos administrativos en los sectores energético y de hidrocarburos, pondrá fin al procedimiento la resolución del Servicio de Ordenación Industrial, Energética y Minera.
8. Tipo de bienes y derechos afectados: No se producen afecciones distintas de las ya consolidadas.

Todo ello se hace público para conocimiento general, y especialmente de los titulares cuyos bienes o derechos pudieran verse afectados por el proyecto, pudiendo ser examinada la documentación correspondiente durante un período de treinta días, a contar desde el siguiente al de publicación de este anuncio:

- En las oficinas de este Servicio, sitas en Avda. Clara Campoamor, número 2 (Edificio de Servicios Múltiples), 3.ª planta, de la localidad de Cáceres, previa solicitud de cita en el teléfono 927001280 (de 9:00 a 14:00 horas) o en la dirección de correo soiemcc@juntaex.es.
- En la página web www.industriaextremadura.juntaex.es.

Durante el plazo indicado anteriormente, los interesados podrán presentar las alegaciones que estimen pertinentes, que deberán ser remitidas a este Servicio, efectuando su presentación en cualquiera de los registros y oficinas relacionados en el artículo 16 de la Ley 39/2015, de 1 de octubre, del Procedimiento Administrativo Común de las Administraciones Públicas.

Cáceres, 16 de abril de 2021. El Jefe del Servicio de Ordenación Industrial, Energética y Minera, JUAN CARLOS BUENO RECIO.



ANUNCIO de 16 de abril de 2021 por el que se somete a información pública la petición de autorización administrativa previa de las instalaciones correspondientes al proyecto denominado "Reforma integral y digitalización del CT-6 en Ahigal, con aumento de potencia". Término municipal: Ahigal (Cáceres). Expte.: AT-6122-1. (2021080507)

A los efectos prevenidos en el título IX de la Ley 24/2013, de 26 de diciembre, del Sector Eléctrico, y en el título VII, capítulo II, del Real Decreto 1955/2000, de 1 de diciembre, por el que se regulan las actividades de transporte, distribución, comercialización, suministro y procedimientos de autorización de instalaciones de energía eléctrica, se somete al trámite de información pública la petición de autorización administrativa previa de las instalaciones que a continuación se detallan:

1. Denominación del proyecto: "Proyecto de reforma integral y digitalización del CT-6 en Ahigal, con aumento de potencia".
2. Peticionario: Eléctrica del Oeste Distribución, SLU, con domicilio en Avda. Virgen de Guadalupe, 33, Planta 2.ª, 10001 Cáceres.
3. Expediente/s: AT-6122-1.
4. Finalidad del proyecto: Mejora del suministro eléctrico en la localidad de Ahigal.
5. Instalaciones incluidas en el proyecto:

Centro de transformación:

- Tipo: Interior en un edificio de obra civil.
- Potencia: 2 x 630 KVA.
- Relación de Transformación: 13,2/0,420-0,240 kV.
- N.º de celdas: 3 de línea y 2 de protección.
- Tipo: Aisladas en gas SF6 de 24 kV, las celdas de línea serán motorizadas y telemandadas.

Otras actuaciones:

- Instalación de dos cuadros de B.T con cuatro salidas y analizador de redes.

Emplazamiento:

- Calle Travesía Agapito Monforte, s/n de la localidad de Ahigal.



6. Evaluación de impacto ambiental: No es de aplicación ningún trámite de evaluación de impacto ambiental de acuerdo con lo establecido en la legislación vigente.
7. Resolución del procedimiento: De conformidad con lo establecido en el Decreto 221/2012, de 9 de noviembre, sobre determinación de los medios de publicación de anuncios de información pública y resoluciones y de los órganos competentes para la resolución de determinados procedimientos administrativos en los sectores energético y de hidrocarburos, pondrá fin al procedimiento la resolución del Servicio de Ordenación Industrial, Energética y Minera.
8. Tipo de bienes y derechos afectados: No se producen afecciones distintas de las ya consolidadas.

Todo ello se hace público para conocimiento general, y especialmente de los titulares cuyos bienes o derechos pudieran verse afectados por el proyecto, pudiendo ser examinada la documentación correspondiente durante un período de treinta días, a contar desde el siguiente al de publicación de este anuncio:

- En las oficinas de este Servicio, sitas en Avda. Clara Campoamor, número 2 (Edificio de Servicios Múltiples), 3ª planta, de la localidad de Cáceres, previa solicitud de cita en el teléfono 927001280 (de 9:00 a 14:00 horas) o en la dirección de correo soiemcc@juntaex.es.
- En la página web www.industriaextremadura.juntaex.es.

Durante el plazo indicado anteriormente, los interesados podrán presentar las alegaciones que estimen pertinentes, que deberán ser remitidas a este Servicio, efectuando su presentación en cualquiera de los registros y oficinas relacionados en el artículo 16 de la Ley 39/2015, de 1 de octubre, del Procedimiento Administrativo Común de las Administraciones Públicas.

Cáceres, 16 de abril de 2021. El Jefe del Servicio de Ordenación Industrial, Energética y Minera, JUAN CARLOS BUENO RECIO.





ANUNCIO de 16 de abril de 2021 por el que se somete a información pública la petición de autorización administrativa previa de las instalaciones correspondientes al proyecto denominado "Línea subterránea de media tensión para interconectar el CT-Carmen (10/AT2428) y CT-Cagancha (10/AT5795) y nueva línea 100 m. subterránea de media tensión de acometida al CT Cagancha en Coria (Cáceres)". Término municipal: Coria (Cáceres). Expte.: AT-9305. (2021080510)

A los efectos prevenidos en el título IX de la Ley 24/2013, de 26 de diciembre, del Sector Eléctrico, y en el título VII, capítulo II, del Real Decreto 1955/2000, de 1 de diciembre, por el que se regulan las actividades de transporte, distribución, comercialización, suministro y procedimientos de autorización de instalaciones de energía eléctrica, se somete al trámite de información pública la petición de autorización administrativa previa de las instalaciones que a continuación se detallan:

1. Denominación del proyecto: "Proyecto de línea subterránea de media tensión para interconectar el CT-Carmen (10/AT2428) y CT-Cagancha (10/AT5795) y nueva línea 100 m. subterránea de media tensión de acometida al CT Cagancha en Coria (Cáceres)".
2. Peticionario: Emdecoria, SLU, con domicilio en C/ Las Villuercas, 3 (Pol. Ind. Los Rosales), 10800 CORIA.
3. Expediente/s: AT-9305.
4. Finalidad del proyecto: Construir una línea subterránea de media tensión de 400 m. para interconectar los centros de transformación denominados CT Carmen y CT Cagancha y nueva acometida a este último mediante línea subterránea de media tensión de 100 m. de longitud. Todos los centros afectados son propiedad de Emdecoria.
5. Instalaciones incluidas en el proyecto:

Línea Eléctrica Subterránea de MT:

- Origen: CT-Carmen.
- Final: CT-Cagancha.
- Tipo de Línea: Subterránea simple circuito.
- Tensión de servicio: 13,2 kV.
- Materiales: HEPRZ1 18/30KV, (3x 95)mm² AL.



- Longitud: 400 + 100= 500 metros.
 - Emplazamiento: Calles Plaza del Prior, Gran Bajada del Prior, Río Árrago, Río Alagón y calle Cagancha en Coria.
 - Términos municipales afectados: Coria.
6. Evaluación de impacto ambiental: No es de aplicación ningún trámite de evaluación de impacto ambiental de acuerdo con lo establecido en la legislación vigente.
7. Resolución del procedimiento: De conformidad con lo establecido en el Decreto 221/2012, de 9 de noviembre, sobre determinación de los medios de publicación de anuncios de información pública y resoluciones y de los órganos competentes para la resolución de determinados procedimientos administrativos en los sectores energético y de hidrocarburos, pondrá fin al procedimiento la resolución del Servicio de Ordenación Industrial, Energética y Minera.
8. Tipo de bienes y derechos afectados: No hay afecciones a bienes ajenos al peticionario.

Todo ello se hace público para conocimiento general, y especialmente de los titulares cuyos bienes o derechos pudieran verse afectados por el proyecto, pudiendo ser examinada la documentación correspondiente durante un período de treinta días, a contar desde el siguiente al de publicación de este anuncio:

- En las oficinas de este Servicio, sitas en Avda. Clara Campoamor, número 2 (Edificio de Servicios Múltiples), 3ª planta, de la localidad de Cáceres, previa solicitud de cita en el teléfono 927001280 (de 9:00 a 14:00 horas) o en la dirección de correo soiemcc@juntaex.es.
- En la página web www.industriaextremadura.juntaex.es.

Durante el plazo indicado anteriormente, los interesados podrán presentar las alegaciones que estimen pertinentes, que deberán ser remitidas a este Servicio, efectuando su presentación en cualquiera de los registros y oficinas relacionados en el artículo 16 de la Ley 39/2015, de 1 de octubre, del Procedimiento Administrativo Común de las Administraciones Públicas.

Cáceres, 16 de abril de 2021. El Jefe del Servicio de Ordenación Industrial, Energética y Minera, JUAN CARLOS BUENO RECIO.





ANUNCIO de 16 de abril de 2021 por el que se somete a información pública la solicitud de autorización ambiental integrada y el estudio de impacto ambiental del proyecto de explotación porcina en régimen intensivo, promovido por Explotaciones Ganaderas Dehesa Ándalus, SL, en el término municipal de Aldea del Obispo. (2021080524)

Para dar cumplimiento a los artículos 13.5 y 66.1 de la Ley 16/2015, de 23 de abril, de protección ambiental de la Comunidad Autónoma de Extremadura, se comunica al público en general que la solicitud de Autorización Ambiental Integrada (AAI) y el estudio de impacto ambiental del proyecto de ampliación de explotación porcina de cebo, promovido por Explotaciones Ganaderas Dehesa Ándalus, SL, en el término municipal de Aldea del Obispo (Cáceres), podrá ser examinado, durante 30 días hábiles, a contar desde el día siguiente al de la publicación del presente anuncio en el Diario Oficial de Extremadura, en las dependencias de la Dirección General de Sostenibilidad (DGS) de la Consejería para la Transición Ecológica y Sostenibilidad, Avenida Luis Ramallo, s/n de Mérida.

Por otra parte, la solicitud de AAI y el estudio de impacto han sido remitidos por la DGS al correspondiente Ayuntamiento, al cual se le ha solicitado que promueva la participación de los interesados en este procedimiento.

Es órgano competente para el otorgamiento de la autorización ambiental integrada y la formulación de la declaración de impacto ambiental relativa al proyecto la Dirección General de Sostenibilidad de la Consejería para la Transición Ecológica y Sostenibilidad de conformidad con lo dispuesto en el artículo 4.1 d) y e) del Decreto 170/2019, de 29 de octubre, por el que se establece la estructura orgánica de la Consejería para la Transición Ecológica y Sostenibilidad, modificado por el Decreto 20/2021, de 31 de marzo. Así mismo, la declaración de impacto ambiental producirá en sus propios términos los efectos de la calificación rústica, acreditando la idoneidad urbanística de los bienes inmuebles sobre los que pretende implantarse la actividad, por disponerlo así el artículo 71.3 de la Ley 16/2015, de 23 de abril, de protección ambiental de la Comunidad Autónoma de Extremadura.

Estas dos figuras administrativas autorizan y condicionan la ejecución y puesta en funcionamiento de la actividad desde el punto de vista ambiental. Conforme a los artículos 11.4 y 71.2 de la Ley 16/2015, de 23 de abril, la AAI y la DIA son anteriores al resto de autorizaciones sectoriales o licencias que sean obligatorias, entre otras, a la licencia urbanística. Asimismo, para dar cumplimiento al artículo 11.2 de la Ley 16/2015, de 23 de abril, la AAI incluirá las actuaciones relativas a la evaluación de impacto ambiental del proyecto.



Los datos generales del proyecto son:

- Categorías Ley 16/2015, de 23 de abril:
 - categoría 1.2.a del anexo I, relativa a "Instalaciones destinadas a la cría intensiva de cerdos que dispongan de más de 2.000 emplazamientos para cerdos de cría (de más de 20 Kg)."
 - Grupo 1.d del Anexo IV de la referida ley, relativo a "Instalaciones destinadas a la cría de animales en explotaciones ganaderas reguladas por el Real Decreto 348/2000, de 10 de marzo, por el que se incorpora al ordenamiento jurídico la Directiva 98/58/CE, relativa a la protección de los animales en las explotaciones ganaderas", por lo tanto, debe someterse al procedimiento de evaluación de impacto ambiental ordinario.
- Actividad:

El proyecto consiste en la ampliación de una explotación porcina cebo con una capacidad final para 5.094 plazas.
- Ubicación:

La actividad se desarrollará en el término municipal de Aldea del Obispo (Cáceres), y más concretamente en la parcela 4 del polígono 1 con una superficie de 154 hectáreas.
- Infraestructuras, instalaciones y equipos principales:
 - La explotación dispondrá de 3 naves de secuestro con una superficie suficiente.
 - Lazareto.
 - La explotación dispondrá de balsas de purines impermeabilizada para el almacenamiento de purines, lixiviados del estercolero y aguas de limpieza de las instalaciones.
 - Patios.
 - Estercolero.
 - Almacén.
 - Pajar.
 - Vestuario con aseos.
 - Zona de almacenamiento de cadáveres.



- Pediluvios.
- Vado sanitario.
- Cerramiento de malla ganadera.

Las personas físicas o jurídicas podrán presentar sus sugerencias y alegaciones, durante el plazo indicado en el párrafo primero de este anuncio, en cualquiera de los lugares previstos en el artículo 7 Decreto 257/2009, de 18 de diciembre, por el que se implanta un Sistema de Registro Único y se regulan las funciones administrativas del mismo en el ámbito de la Administración de la Comunidad Autónoma de Extremadura (oficinas que realicen función de registro de cualesquiera órgano o unidad administrativa de la Administración de la Comunidad Autónoma de Extremadura y sus organismos públicos vinculados o dependientes, incluidas las Oficinas de Respuesta Personalizada y los Centros de Atención Administrativa, de los órganos de la Administración General del Estado, de los órganos de cualquier otra Administración autonómica, de las entidades que integran la Administración Local que hayan suscrito el correspondiente Convenio con la Administración de la Comunidad Autónoma de Extremadura para actuar como registro concertado, a través del Registro Telemático de la Junta de Extremadura, en las oficinas de Correos, de acuerdo con su normativa específica, en las representaciones diplomáticas y oficinas consulares de España en el extranjero, conforme a su normativa o en cualquier otro órgano que indique una norma específica), o en cualquiera de los lugares indicados en el artículo 16.4 de la Ley 39/2015, de 1 de octubre, del Procedimiento Administrativo Común de las Administraciones Públicas, dirigidas al Servicio de Prevención y Calidad Ambiental de la Dirección General de Sostenibilidad de la Consejería para la Transición Ecológica y Sostenibilidad.

Mérida, 16 de abril de 2021. El Director General de Sostenibilidad, JESÚS MORENO PÉREZ.





ANUNCIO de 20 de abril de 2021 por el que se somete a información pública la petición de autorización administrativa previa de las instalaciones correspondientes al proyecto denominado "Soterramiento de un tramo de la línea aérea de media tensión 4853-01 "Aguas Abajo" de la STR "Coria 1" con el consecuente desmontaje de dicho tramo, mejorando así el suministro eléctrico a la zona". Término municipal: Coria (Cáceres). Expte.: AT-9255. (2021080506)

A los efectos prevenidos en el título IX de la Ley 24/2013, de 26 de diciembre, del Sector Eléctrico, y en el título VII, capítulo II, del Real Decreto 1955/2000, de 1 de diciembre, por el que se regulan las actividades de transporte, distribución, comercialización, suministro y procedimientos de autorización de instalaciones de energía eléctrica, se somete al trámite de información pública la petición de autorización administrativa previa de las instalaciones que a continuación se detallan:

1. Denominación del proyecto: "Proyecto para soterramiento de un tramo de la línea aérea de media tensión 4853-01 "Aguas Abajo" de la STR "Coria 1" con el consecuente desmontaje de dicho tramo, mejorando así el suministro eléctrico a la zona".
2. Peticionario: I-DE Redes Eléctricas, SAU, con domicilio en C/ Periodista Sánchez Asensio, 1, 10002 Cáceres.
3. Expediente/s: AT-9255.
4. Finalidad del proyecto: Realización del soterramiento de un tramo de la línea aérea de media tensión "Aguas Abajo" de la STR "Coria 1" entre los apoyos 5004 y 5007 de la misma, resultando una nueva línea subterránea de media tensión de 13,2-20 kV, que discurrirá entubada por una nueva canalización.
5. Instalaciones incluidas en el proyecto:

Línea eléctrica subterránea de media tensión:

- Origen: Empalmes a realizar con la línea subterránea de media tensión existente junto al apoyo 5004, de la línea "L-4853-01 Aguas Abajo" de la STR "Coria 1".
- Final: Empalmes a realizar con la línea subterránea de media tensión existente junto al apoyo 5007, de la línea "L-4853-01 Aguas Abajo" de la STR "Coria 1".
- Tipo de Línea: Subterránea simple circuito.
- Tensión de servicio: 20 (13,2) kV.



- Materiales: HEPRZ1 12/20 kV, 3x(1x 240)mm² AL. 435A de Imáx.
 - Longitud: 0,443 km.
 - Emplazamiento: Polígono 21, Parcela 152, La Isla de Coria (Cáceres).
 - Término municipal afectado: Coria.
6. Evaluación de impacto ambiental: No es de aplicación ningún trámite de evaluación de impacto ambiental de acuerdo con lo establecido en la legislación vigente.
7. Resolución del procedimiento: De conformidad con lo establecido en el Decreto 221/2012, de 9 de noviembre, sobre determinación de los medios de publicación de anuncios de información pública y resoluciones y de los órganos competentes para la resolución de determinados procedimientos administrativos en los sectores energético y de hidrocarburos, pondrá fin al procedimiento la resolución del Servicio de Ordenación Industrial, Energética y Minera.
8. Tipo de bienes y derechos afectados: Bienes y derechos de titularidad pública.

Todo ello se hace público para conocimiento general, y especialmente de los titulares cuyos bienes o derechos pudieran verse afectados por el proyecto, pudiendo ser examinada la documentación correspondiente durante un período de treinta días, a contar desde el siguiente al de publicación de este anuncio:

- En las oficinas de este Servicio, sitas en Avda. Clara Campoamor, número 2 (Edificio de Servicios Múltiples), 3.ª planta, de la localidad de Cáceres, previa solicitud de cita en el teléfono 927001280 (de 9:00 a 14:00 horas) o en la dirección de correo soiemcc@juntaex.es.
- En la página web www.industriaextremadura.juntaex.es.

Durante el plazo indicado anteriormente, los interesados podrán presentar las alegaciones que estimen pertinentes, que deberán ser remitidas a este Servicio, efectuando su presentación en cualquiera de los registros y oficinas relacionados en el artículo 16 de la Ley 39/2015, de 1 de octubre, del Procedimiento Administrativo Común de las Administraciones Públicas.

Cáceres, 20 de abril de 2021. El Jefe del Servicio de Ordenación Industrial, Energética y Minera, JUAN CARLOS BUENO RECIO.





ANUNCIO de 20 de abril de 2021 por el que se somete a información pública la petición de autorización administrativa previa de las instalaciones correspondientes al proyecto denominado "Nuevo centro de reparto y soterramiento de tramo de línea aérea "Vera" de la STR "Jaraíz", quedando en mejores condiciones de seguridad y con la consecuente mejora del suministro eléctrico de la zona". Término municipal: Cuacos de Yuste (Cáceres). Expte.: AT-9267. (2021080514)

A los efectos prevenidos en el título IX de la Ley 24/2013, de 26 de diciembre, del Sector Eléctrico, y en el título VII, capítulo II, del Real Decreto 1955/2000, de 1 de diciembre, por el que se regulan las actividades de transporte, distribución, comercialización, suministro y procedimientos de autorización de instalaciones de energía eléctrica, se somete al trámite de información pública la petición de autorización administrativa previa de las instalaciones que a continuación se detallan:

1. Denominación del proyecto: "Proyecto para nuevo Centro de Reparto y soterramiento de tramo de Línea aérea "Vera" de la STR "Jaraíz", quedando en mejores condiciones de seguridad y con la consecuente mejora del suministro eléctrico de la zona, (Cáceres)".
2. Peticionario: I-DE Redes Eléctricas Inteligentes, SAU, con domicilio en C/ Periodista Sánchez Asensio, 1, 10002 Cáceres.
3. Expediente: AT-9267.
4. Finalidad del proyecto: Nuevo Centro de Reparto para reordenación y gestión de las líneas de la zona, y soterramiento de un tramo de la LAMT "Vera" de la STR Jaraíz, con el desmontaje de dicho tramo, mejorando el servicio en la zona.
5. Instalaciones incluidas en el proyecto:

Línea eléctrica AT: L1 Subterránea. Doble circuito.

Origen: Apoyo n.º 5.046 existente de la línea de alta tensión "Vera", en el que se realizará un doble entronque aéreo-subterráneo.

Final: Nueva celda de línea del nuevo Centro de Reparto a instalar.

Longitud del tramo: 2x213 m.

Línea eléctrica AT: L2 Subterránea.

Origen: Empalmes con la LSMT existente que parte del apoyo 5.046 y que alimenta actualmente al CT "Caralejo" 903303224, en calle Calvario, junto al citado apoyo.

Final: Nueva celda de línea del nuevo Centro de Reparto a instalar.

Longitud del tramo: 201 m.



Línea eléctrica AT: L3 Subterránea.

Origen: Apoyo existente n.º 2.126 de la línea de alta tensión "Vera", en el que se realizará un entronque aéreo-subterráneo.

Final: Nueva celda de línea del nuevo Centro de Reparto a instalar.

Longitud del tramo: 62 m.

Línea eléctrica AT: L4 Subterránea.

Origen: Apoyo existente n.º 2.126 de la línea de alta tensión "Vera", en el que se realizará un entronque aéreo-subterráneo,

Final: Apoyo existente n.º 2.124 de la línea de alta tensión "Vera", en el que se realizará un entronque aéreo-subterráneo, para enlazar con la LSMT de alimentación al CT "H. Hoyos Molino" 140371150, que baja del mismo.

Longitud del tramo: 119 m.

Términos afectados: Cuacos de Yuste (Cáceres).

Tensión de servicio: 20 kV.

Materiales: Homologados.

Simple circuito.

Conductores:

Subterráneas L1,L2,L3:

— Conductores HEPRZ1: 12/20 kV,3(1x240)mm²

Subterránea L4:

— Conductores: HEPRZ1: 12/20 kV,3(1x150)mm²

Total línea eléctrica: (2x213)+201+62+119= 808 m.

Emplazamiento: Terreno municipal, en calle Calvario y Avda. Soledad de Cuacos de Yuste, Cáceres.

Estación Transformadora: Nuevo Centro de Reparto CR proyectado.

— CT prefabricado tipo EP-1T PFU-4 (o similar).

— Un Transformador 630/24-20kV-B2-O-PE, 630KVA.

— Celdas tipo CE-SF6-4L+1P telemandadas

Emplazamiento:

Terreno municipal, en polígono 10, parcela 21. Paraje La Bosilla. Cuacos de Yuste.



6. Evaluación de impacto ambiental: No es de aplicación ningún trámite de evaluación de impacto ambiental de acuerdo con lo establecido en la legislación vigente.
7. Resolución del procedimiento: De conformidad con lo establecido en el Decreto 221/2012, de 9 de noviembre, sobre determinación de los medios de publicación de anuncios de información pública y resoluciones y de los órganos competentes para la resolución de determinados procedimientos administrativos en los sectores energético y de hidrocarburos, pondrá fin al procedimiento la resolución del Servicio de Ordenación Industrial, Energética y Minera.
8. Tipo de bienes y derechos afectados: Bienes y derechos de titularidad pública.

Todo ello se hace público para conocimiento general, y especialmente de los titulares cuyos bienes o derechos pudieran verse afectados por el proyecto, pudiendo ser examinada la documentación correspondiente durante un período de treinta días, a contar desde el siguiente al de publicación de este anuncio

- En las oficinas de este Servicio, sitas en Avda. Clara Campoamor, número 2 (Edificio de Servicios Múltiples), 3.ª planta, de la localidad de Cáceres, previa solicitud de cita en el teléfono 927001280 (de 9:00 a 14:00 horas) o en la dirección de correo soiemcc@juntaex.es.
- En la página web www.industriaextremadura.juntaex.es.

Durante el plazo indicado anteriormente, los interesados podrán presentar las alegaciones que estimen pertinentes, que deberán ser remitidas a este Servicio, efectuando su presentación en cualquiera de los registros y oficinas relacionados en el artículo 16 de la Ley 39/2015, de 1 de octubre, del Procedimiento Administrativo Común de las Administraciones Públicas.

Cáceres, 20 de abril de 2021. El Jefe del Servicio de Ordenación Industrial, Energética y Minera, JUAN CARLOS BUENO RECIO.





ANUNCIO de 22 de abril de 2021 por el que se somete a información pública la petición de autorización administrativa previa de las instalaciones correspondientes al proyecto denominado "Sustitución del actual centro de transformación "Puerta Chica 38" 903300038 del tipo CTIN por un CT prefabricado compacto telemandado de 630 KVA." Término municipal: Cilleros. Expte.: AT-9293. (2021080526)

A los efectos prevenidos en el título IX de la Ley 24/2013, de 26 de diciembre, del Sector Eléctrico, y en el título VII, capítulo II, del Real Decreto 1955/2000, de 1 de diciembre, por el que se regulan las actividades de transporte, distribución, comercialización, suministro y procedimientos de autorización de instalaciones de energía eléctrica, se somete al trámite de información pública la petición de autorización administrativa previa de las instalaciones que a continuación se detallan:

1. Denominación del proyecto: "Proyecto de sustitución del actual Centro de Transformación "Puerta Chica 38" 903300038 del tipo CTIN por un CT prefabricado compacto telemandado de 630 KVA."
2. Peticionario: I-DE Redes Eléctricas Inteligentes, SAU, con domicilio en C/ Periodista Sánchez Asensio, 1, 10002 Cáceres.
3. Expediente/s: AT-9293.
4. Finalidad del proyecto: Sustitución del actual Centro de Transformación "Puerta Chica 38" 903300038 del tipo CTIN por un CT prefabricado compacto telemandado de 630 KVA. con el consecuente aumento de potencia y mejora del suministro eléctrico de la zona.
5. Instalaciones incluidas en el proyecto:

Centro de transformación CT n.º 7:

 - Tipo: C.T. prefabricado compacto (CTC) tipo EPSC-TL.
 - N.º de celdas: Tres.
 - Dos de línea y una de protección. CNE-SF6-2L+1P, telemandadas.
 - Transformador: Uno, 24-20kV-B2-O-PE. 630 KVA. Total transformadores Uno.

Emplazamiento: Calle Puerta Chica n.º 38, Cilleros. Terrenos propiedad de I-DE.
6. Evaluación de impacto ambiental: No es de aplicación ningún trámite de evaluación de impacto ambiental de acuerdo con lo establecido en la legislación vigente.



7. Resolución del procedimiento: De conformidad con lo establecido en el Decreto 221/2012, de 9 de noviembre, sobre determinación de los medios de publicación de anuncios de información pública y resoluciones y de los órganos competentes para la resolución de determinados procedimientos administrativos en los sectores energético y de hidrocarburos, pondrá fin al procedimiento la resolución del Servicio de Ordenación Industrial, Energética y Minera.
8. Tipo de bienes y derechos afectados: No se producen afecciones distintas de las ya consolidadas.

Todo ello se hace público para conocimiento general, y especialmente de los titulares cuyos bienes o derechos pudieran verse afectados por el proyecto, pudiendo ser examinada la documentación correspondiente durante un período de treinta días, a contar desde el siguiente al de publicación de este anuncio:

- En las oficinas de este Servicio, sitas en Avda. Clara Campoamor, número 2 (Edificio de Servicios Múltiples), 3.ª planta, de la localidad de Cáceres, previa solicitud de cita en el teléfono 927001280 (de 9:00 a 14:00 horas) o en la dirección de correo: soiemcc@juntaex.es.
- En la página web www.industriaextremadura.juntaex.es.

Durante el plazo indicado anteriormente, los interesados podrán presentar las alegaciones que estimen pertinentes, que deberán ser remitidas a este Servicio, efectuando su presentación en cualquiera de los registros y oficinas relacionados en el artículo 16 de la Ley 39/2015, de 1 de octubre, del Procedimiento Administrativo Común de las Administraciones Públicas.

Mérida, 22 de abril de 2021. El Jefe del Servicio de Ordenación Industrial, Energética y Minera, JUAN CARLOS BUENO RECIO.

• • •





AYUNTAMIENTO DE CÁCERES

ANUNCIO de 15 de abril de 2021 sobre aprobación inicial de la modificación del Estudio de Detalle de la manzana M-6.1. (2021080521)

Por Resolución de la Alcaldía de fecha 14 de abril de 2021 se ha aprobado inicialmente la modificación del Estudio de Detalle de la Manzana M-6.1 del Residencial "Vistahermosa" cuyo objeto, es la vinculación a las alineaciones que se marquen de las diferentes parcelas que componen la parcela M-6.1. Las normas urbanísticas del Plan Parcial del polígono Vistahermosa permiten la alineación oficial, retranquearse 3 metros o más o alineación a fachada, el instrumento de Planeamiento que permite dar uniformidad al conjunto es el Estudio de Detalle. Mencionado Estudio de Detalle no conlleva alteración en la superficie total de la manzana, ni incremento en la edificabilidad asignada, ni reducción de la superficie de viario establecido en el Plan Parcial del Polígono Vistahermosa, de Cáceres, que cuenta con aprobación definitiva; aunque sí supondrá un ajuste en las alineaciones determinadas en dicho Plan Parcial.

El documento aprobado inicialmente se somete a información pública por plazo de un mes en cumplimiento con lo establecido al efecto en el artículo artículo 128.2 en relación con 124.3 del Reglamento de Planeamiento de Extremadura (Decreto 7/2007, de 23 de enero), mediante publicación en el Diario Oficial de Extremadura y en la Sede electrónica de este Ayuntamiento, conforme a lo dispuesto al efecto en el artículo 57 de la LOTUS, plazo durante el cual podrán formularse cuantas alegaciones se estimen oportunas.

La adopción de este acuerdo suspenderá el otorgamiento de licencias a proyectos, salvo las que se basen en el régimen vigente y siempre que se respeten las determinaciones del nuevo planeamiento.

El documento aprobado inicialmente podrá ser consultado durante el periodo de información pública en la Sección de Planeamiento y Gestión, así como en la página web de este Excmo. Ayuntamiento. (www.ayto-caceres.es/ayuntamiento/plan.general.municipal/estudiosdedetalle).

Cáceres, 15 de abril de 2021. El Secretario, JUAN MIGUEL GONZALEZ PALACIOS.

• • •



**AYUNTAMIENTO DE MORALEJA**

ANUNCIO de 16 de abril de 2021 sobre aprobación de la Oferta de Empleo Público para el año 2021. (2021080556)

Provincia: Cáceres

Municipio: Moraleja

Número de código territorial: 10840

Oferta de Empleo Público correspondiente al ejercicio 2021 (aprobada por Resolución de la Alcaldía de fecha 16 de abril de 2021).

FUNCIONARIOS DE CARRERA

Clasificación: Agente de Policía Local

Grupo: C. Subgrupo C1

Nivel: 20

N.º vacantes: 1

Provisión: Oposición. Turno: libre

Moraleja, 16 de abril de 2021. El Alcalde, JULIO CÉSAR HERRERO CAMPO.



JUNTA DE EXTREMADURA

Consejería de Hacienda y Administración Pública

Secretaría General

Avda. Valhondo, s/n. 06800 Mérida

Teléfono: 924 005 012 - 924 005 114

e-mail: doe@juntaex.es