



[S U M A R I O]

III

OTRAS RESOLUCIONES

Consejería de Hacienda y Administración Pública

Recurso. Emplazamiento. Resolución de 8 de enero de 2022, de la Dirección General de Función Pública, por la que se acuerda la remisión del expediente administrativo correspondiente al recurso contencioso-administrativo tramitado en el procedimiento ordinario n.º 513/2021 interpuesto ante la Sala de lo Contencioso-administrativo del Tribunal Superior de Justicia de Extremadura, y se emplaza a los posibles interesados en el mismo..... **3771**

Sentencias. Ejecución. Resolución de 14 de enero de 2022, de la Dirección General de Tributos, por la que se dispone la ejecución de la sentencia n.º 203/21, de 27 de diciembre, del Juzgado de lo Contencioso-administrativo n.º 2 de Mérida, procedimiento abreviado n.º 250/2021. **3772**



Convenios. Resolución de 17 de enero de 2022, de la Secretaría General, por la que se da publicidad al Convenio entre el Servicio Público de Empleo Estatal y la Comunidad Autónoma de Extremadura para el desarrollo de proyectos piloto dirigidos a jóvenes, mediante actuaciones dentro de los proyectos de "Colectivos especialmente vulnerables" y de los proyectos de "Emprendimiento y microempresas" incluidos en la Inversión 4, "Nuevos proyectos territoriales para el reequilibrio y la equidad" del Plan de Recuperación, Transformación y Resiliencia, de acuerdo con lo establecido en el Real Decreto 902/2021, de 19 de octubre, por el que se regula la concesión directa de subvenciones, para el ejercicio presupuestario 2021, destinadas a la financiación del desarrollo de actuaciones de la inversión "Nuevos proyectos territoriales para el reequilibrio y la equidad", en el marco del Plan de Recuperación, Transformación y Resiliencia. **3773**

Convenios. Resolución de 17 de enero de 2022, de la Secretaría General, por la que se da publicidad al Convenio para el desarrollo de programas formativos de Formación Profesional Dual en el sistema educativo entre la Consejería de Educación y Empleo y María Francisca Herrera García, para el ciclo formativo de Grado Medio de Farmacia y Parafarmacia en el IES Siberia Extremeña de Talarrubias. **3790**

Convenios. Resolución de 17 de enero de 2022, de la Secretaría General, por la que se da publicidad al Convenio para el desarrollo de programas formativos de Formación Profesional Dual en el sistema educativo entre la Consejería de Educación y Empleo y Juan Manuel Cancio Martínez, para el ciclo formativo de Grado Medio de Instalaciones Eléctricas y Automáticas en el IES Eugenio Hermoso de Fregenal de la Sierra. **3798**

Convenios. Resolución de 17 de enero de 2022, de la Secretaría General, por la que se da publicidad al Convenio para el desarrollo de programas formativos de Formación Profesional Dual en el sistema educativo entre la Consejería de Educación y Empleo y la empresa Servimayor Losar, SC, para el ciclo formativo de Grado Medio en Cocina y Gastronomía del IES Jaranda de Jarandilla de la Vera. **3806**

Padrón Fiscal. Resolución de 17 de enero de 2022, de la Dirección General de Tributos, por la que se aprueba definitivamente el Padrón Fiscal de Cotos de Caza. **3814**

Consejería para la Transición Ecológica y Sostenibilidad

Autorización ambiental. Resolución de 30 de diciembre de 2021, de la Dirección General de Sostenibilidad, por la que se otorga autorización ambiental unificada para explotación porcina promovida por María Ángeles Jiménez Vizuete, en el término municipal de Maguilla (Badajoz). **3815**



Autorización ambiental. Resolución de 30 de diciembre de 2021, de la Dirección General de Sostenibilidad, por la que se otorga autorización ambiental unificada para explotación porcina promovida por Manuel Gallego Aradilla, en el término municipal de Montemolín (Badajoz)..... **3839**

Impacto ambiental. Resolución de 14 de enero de 2022, de la Dirección General de Sostenibilidad, por la que se formula informe de impacto ambiental del proyecto "Construcción de complejo turístico", cuyo promotor es La Comarca Alojamientos y Servicios, SL, en el término municipal de Villanueva de la Vera. Expte.: IA21/0068. **3874**

Autorización ambiental. Resolución de 14 de enero de 2022, de la Dirección General de Sostenibilidad, por la que se otorga autorización ambiental unificada para una explotación porcina en régimen extensivo promovido por La Herrumbrija, SL, en el término municipal de Barcarrota. **3895**

V**ANUNCIOS****Consejería para la Transición Ecológica y Sostenibilidad**

Información pública. Anuncio de 3 de noviembre de 2021 por el que se somete a información pública la solicitud de autorización ambiental unificada del proyecto de almacén logístico de productos envasados de higiene de uso doméstico promovido por Trex, SL, en el término municipal de Guareña (Badajoz). **3915**

Información pública. Anuncio de 27 de diciembre de 2021 por el que se pone a disposición del público la información relativa al procedimiento de solicitud de autorización ambiental unificada, del proyecto de explotación porcina promovida por el Ayuntamiento de Santibáñez el Bajo en el término municipal de Santibáñez el Bajo..... **3918**

Citación. Anuncio de 13 de enero de 2022 sobre convocatoria de las actas previas a la ocupación del expediente AT-9260. **3921**

Diputación Provincial de Cáceres

Oferta de Empleo Público. Edicto de 22 de diciembre de 2021 sobre aprobación de la Oferta de Empleo Público para 2021. **3923**



Ayuntamiento de Cabeza del Buey

Funcionarios de Administración Local. Anuncio de 14 de enero de 2022 sobre nombramiento de funcionario de carrera. **3924**

Ayuntamiento de Mérida

Urbanismo. Edicto de 19 de noviembre de 2021 sobre aprobación definitiva del Programa de Ejecución de la UE-1. **3925**

Ayuntamiento de Olivenza

Funcionarios de Administración Local. Anuncio de 13 de enero de 2022 sobre nombramientos de funcionarios de carrera. **3926**

Ayuntamiento de Pinofranqueado

Información pública. Anuncio de 12 de enero de 2022 sobre aprobación inicial del proyecto de Programa de Ejecución que afecta a la Unidad de Actuación "Sector de suelo urbanizable PEOI-01". **3927**

**III****OTRAS RESOLUCIONES****CONSEJERÍA DE HACIENDA Y ADMINISTRACIÓN PÚBLICA**

RESOLUCIÓN de 8 de enero de 2022, de la Dirección General de Función Pública, por la que se acuerda la remisión del expediente administrativo correspondiente al recurso contencioso-administrativo tramitado en el procedimiento ordinario n.º 513/2021 interpuesto ante la Sala de lo Contencioso-administrativo del Tribunal Superior de Justicia de Extremadura, y se emplaza a los posibles interesados en el mismo. (2022060141)

Ante el Tribunal Superior de Justicia de Extremadura, se ha interpuesto recurso contencioso-administrativo con número de Procedimiento Ordinario 513/2021, promovido por Don Javier Ignacio Moreno Pascual frente al acto presunto por el que se desestima, por silencio administrativo negativo, la reclamación administrativa interpuesta por la interesada ante la Junta de Extremadura, solicitando la adquisición de la condición de funcionario de carrera.

En consecuencia y de conformidad con lo dispuesto en los artículos 48 y 49 de la ley 29/1998 de 13 de julio, reguladora de la Jurisdicción Contencioso Administrativa, y dando cumplimiento al requerimiento efectuado por la Sala de lo Contencioso Administrativo del Tribunal Superior de Justicia de Extremadura, se acuerda la remisión del expediente administrativo y se emplaza a los posibles interesados en el mismo, para que puedan personarse en ese tribunal, si a su derecho conviniera, en el plazo de nueve días, a contar desde el día siguiente a la publicación de la presente resolución.

De personarse fuera del plazo indicado, se les tendrá por parte para los trámites no precluidos, continuando con el procedimiento por sus trámites y sin que haya lugar a practicarles en estrados o en cualquier otra forma, notificaciones de clase alguna.

Mérida, 8 de enero de 2022.

La Directora General de Función
Pública,

M.ª DEL CARMEN VICENTE RIVERO



RESOLUCIÓN de 14 de enero de 2022, de la Dirección General de Tributos, por la que se dispone la ejecución de la sentencia n.º 203/21, de 27 de diciembre, del Juzgado de lo Contencioso-administrativo n.º 2 de Mérida, procedimiento abreviado n.º 250/2021. (2022060110)

ANTECEDENTES DE HECHOS.

Ha recaído sentencia n.º 203/21, de 27 de diciembre de 2021, del Juzgado de lo Contencioso-administrativo n.º 2 de Mérida, procedimiento abreviado n.º 0000250/2021, promovido por la procuradora Sr. Mallén y letrado Sr. Franco en nombre y representación de Joker Extremadura y la Junta de Extremadura representada y asistida por Letrada de sus Servicios Jurídicos.

Objeto del recurso: Resolución de 6 de agosto de 2021 de la Dirección General de Tributos por la que se resuelve sancionar a la recurrente con multa de 6.001 euros en materia de juego, expediente 0621015.

En virtud de lo dispuesto en el artículo 9.1 del Decreto 59/1991, de 23 de julio, por el que se regula la tramitación administrativa en la ejecución de resoluciones judiciales, ésta Dirección General de Tributos, de acuerdo con la Resolución de 16 de diciembre de 2019 de la Vicepresidenta Primera y Consejera sobre delegación de competencias en los titulares de los órganos directivos de la Consejería de Hacienda y Administración Pública,

RESUELVE:

Proceder a la ejecución del fallo de la sentencia n.º 203/21, de 27 de diciembre de 2021, del Juzgado de lo Contencioso-administrativo n.º 2 de Mérida, llevando a puro y debido efecto el fallo cuya parte dispositiva dice:

“Que debo estimar y estimo el recurso contencioso-administrativo presentado contra la resolución identificada en el fundamento jurídico primero de la presente, declarando nula la misma por ser contraria a derecho, con imposición de costas a la Administración demandada, teniendo en cuenta el límite señalado en el cuerpo de la presente.”

Mérida, 14 de enero de 2022.

El Director General de Tributos,
FRANCISCO JAVIER GARCIA MARTIN



RESOLUCIÓN de 17 de enero de 2022, de la Secretaría General, por la que se da publicidad al Convenio entre el Servicio Público de Empleo Estatal y la Comunidad Autónoma de Extremadura para el desarrollo de proyectos piloto dirigidos a jóvenes, mediante actuaciones dentro de los proyectos de "Colectivos especialmente vulnerables" y de los proyectos de "Emprendimiento y microempresas" incluidos en la Inversión 4, "Nuevos proyectos territoriales para el reequilibrio y la equidad" del Plan de Recuperación, Transformación y Resiliencia, de acuerdo con lo establecido en el Real Decreto 902/2021, de 19 de octubre, por el que se regula la concesión directa de subvenciones, para el ejercicio presupuestario 2021, destinadas a la financiación del desarrollo de actuaciones de la inversión "Nuevos proyectos territoriales para el reequilibrio y la equidad", en el marco del Plan de Recuperación, Transformación y Resiliencia. (2022060131)

Habiéndose firmado el día 17 de diciembre de 2021, el Convenio entre el Servicio Público de Empleo Estatal y la Comunidad Autónoma de Extremadura para el desarrollo de proyectos piloto dirigidos a jóvenes, mediante actuaciones dentro de los proyectos de "Colectivos especialmente vulnerables" y de los proyectos de "Emprendimiento y microempresas" incluidos en la Inversión 4, "Nuevos proyectos territoriales para el reequilibrio y la equidad" del Plan de Recuperación, Transformación y Resiliencia, de acuerdo con lo establecido en el Real Decreto 902/2021, de 19 de octubre, por el que se regula la concesión directa de subvenciones, para el ejercicio presupuestario 2021, destinadas a la financiación del desarrollo de actuaciones de la inversión "Nuevos proyectos territoriales para el reequilibrio y la equidad", en el marco del Plan de Recuperación, Transformación y Resiliencia, de conformidad con lo previsto en el artículo 8 del Decreto 217/2013, de 19 de noviembre, por el que se regula el Registro General de Convenios de la Administración de la Comunidad Autónoma de Extremadura.

RESUELVO:

La publicación en el Diario Oficial de Extremadura del convenio que figura como anexo de la presente resolución.

Mérida, 17 de enero de 2022.

La Secretaria General.
P.A. Resolución de 01/03/2021,
DOE n.º 43, de 4 de marzo de 2021.
La Jefa de Servicio de Legislación y
Documentación,
M.ª MERCEDES ARGUETA MILLÁN

**JUNTA DE EXTREMADURA**
Consejería de Educación y EmpleoFinanciado por la Unión Europea
NextGenerationEUPlan de Recuperación,
Transformación y ResilienciaESPAÑA
PUEDE

CONVENIO ENTRE EL SERVICIO PÚBLICO DE EMPLEO ESTATAL Y LA COMUNIDAD AUTÓNOMA DE EXTREMADURA PARA EL DESARROLLO DE PROYECTOS PILOTO DIRIGIDOS A JÓVENES, MEDIANTE ACTUACIONES DENTRO DE LOS PROYECTOS DE "COLECTIVOS ESPECIALMENTE VULNERABLES" Y DE LOS PROYECTOS DE "EMPRENDIMIENTO Y MICROEMPRESAS" INCLUIDOS EN LA INVERSIÓN 4, "NUEVOS PROYECTOS TERRITORIALES PARA EL REEQUILIBRIO Y LA EQUIDAD" DEL PLAN DE RECUPERACIÓN, TRANSFORMACIÓN Y RESILIENCIA, DE ACUERDO CON LO ESTABLECIDO EN EL REAL DECRETO 902/2021, DE 19 DE OCTUBRE, POR EL QUE SE REGULA LA CONCESIÓN DIRECTA DE SUBVENCIONES, PARA EL EJERCICIO PRESUPUESTARIO 2021, DESTINADAS A LA FINANCIACIÓN DEL DESARROLLO DE ACTUACIONES DE LA INVERSIÓN "NUEVOS PROYECTOS TERRITORIALES PARA EL REEQUILIBRIO Y LA EQUIDAD", EN EL MARCO DEL PLAN DE RECUPERACIÓN, TRANSFORMACIÓN Y RESILIENCIA

Madrid y Mérida, 17 de diciembre de 2021.

REUNIDOS

De una parte, D. Gerardo Gutiérrez Ardoy, Director General del Servicio Público de Empleo Estatal, nombrado por Real Decreto 846/2018, de 6 de julio, (BOE de 7 de julio), en nombre y representación del Servicio Público de Empleo Estatal O.A., en virtud de la facultad que le atribuyen los artículos 1, 2 y 6 del Real Decreto 1383/2008, de 1 de agosto, por el que se aprueba la estructura orgánica y de participación institucional del Servicio Público de Empleo Estatal y el artículo 10.1 de la Ley 38/2003, de 17 de noviembre, General de Subvenciones.

Y de otra parte, la Excm. Sra. D.^a María Esther Gutiérrez Morán, en su condición de Consejera de la Consejería de Educación y Empleo, cargo para el que fue nombrada por Decreto del Presidente 21/2019, de 1 de julio (DOE n.º 126, de 2 de julio), en nombre y representación de la Comunidad Autónoma de Extremadura, competente para la firma del presente convenio de acuerdo con el artículo 53.2 de la Ley 1/2002, de 28 de febrero, del Gobierno y de la Administración de la Comunidad Autónoma de Extremadura y el Decreto del Presidente 30/2019, de 25 de julio, por el que se delega en el titular de la Consejería de Educación y Empleo la firma de los convenios de colaboración con el Estado que suscriba la Comunidad Autónoma de Extremadura, en el ámbito de las competencias que dicho departamento tiene atribuidas (DOE n.º 160, de 20 de agosto), previa autorización del Consejo de Gobierno en su sesión de 10 de marzo de 2021.

**JUNTA DE EXTREMADURA**
Consejería de Educación y EmpleoFinanciado por la Unión Europea
NextGenerationEUPlan de Recuperación,
Transformación y ResilienciaESPAÑA
PUEDE

Ambas partes intervienen en virtud de sus respectivos cargos y en el ejercicio de las facultades y atribuciones que por ellos tienen concedidas, reconociéndose mutuamente capacidad y legitimación para obligarse y convenir, y a tal efecto

EXPONEN

Primero. Que el Estado, de acuerdo con el artículo 149.1.13.^a de la Constitución, tiene atribuida la competencia sobre las bases y coordinación de la planificación general de la actividad económica.

Que, asimismo, corresponde al Ministerio de Trabajo y Economía Social la propuesta y ejecución de la política del Gobierno en materia de trabajo, empleo, relaciones laborales y formación profesional para el empleo no vinculada a Certificados de Profesionalidad, y, por tanto, impulsar la inserción laboral y la formación, el emprendimiento y el autoempleo de las personas desempleadas.

Que el Servicio Público de Empleo Estatal (SEPE) es el Organismo Autónomo de la Administración General del Estado al que se le encomienda la ordenación, desarrollo y seguimiento de los programas y medidas de la política de empleo, todo ello de acuerdo con lo establecido en el artículo 15 del texto refundido de la Ley de Empleo aprobado por Real Decreto Legislativo 3/2015, de 23 de octubre.

Segundo. Que la Comunidad Autónoma de Extremadura, de conformidad con lo establecido en el artículo 11 apartados 6 y 7, de la Ley Orgánica 1/2011, de 28 de enero, de Reforma del Estatuto de Autonomía, tiene competencias exclusivas en materia de fomento del desarrollo económico y social de la Comunidad Autónoma, dentro de los objetivos de la política económica nacional, y ostenta competencias ejecutivas en materia de trabajo y relaciones laborales, incluyendo la función pública inspectora, en coordinación con el Estado, así como en las políticas activas de empleo, la intermediación laboral, la seguridad y salud en el trabajo, la formación profesional para el empleo y, en su caso, la gestión de los fondos de protección del desempleo.

Que mediante Real Decreto 664/2001, de 22 de junio (DOE de 5 de julio), se traspasaron a la Comunidad de Extremadura las funciones y servicios que en materia de trabajo, empleo y formación realizaba el Instituto Nacional de Empleo, adscribiéndose posteriormente mediante Decreto del Presidente 2/2001, de 6 de julio, tales funciones y servicios a la Consejería de Trabajo. Actualmente es la Consejería de Educación y Empleo de la Junta de Extremadura la que ostenta dichas competencias.

**JUNTA DE EXTREMADURA**
Consejería de Educación y EmpleoFinanciado por la Unión Europea
NextGenerationEUPlan de Recuperación,
Transformación y ResilienciaESPAÑA
PUEDE

Que la Comunidad Autónoma de Extremadura también ha asumido, por Real Decreto 2024/1997, de 26 de diciembre, el traspaso de funciones y Servicios de la Administración del Estado a la Comunidad Autónoma de Extremadura, en materia de Gestión de la Formación Profesional Ocupacional.

Que mediante Ley 7/2001, de 14 de junio, se crea el Servicio Extremeño Público de Empleo, organismo autónomo dotado de personalidad jurídica propia y plena capacidad jurídica, que en régimen de descentralización funcional ostenta las competencias de administración, gestión y coordinación de los procesos derivados de las políticas activas de empleo, bajo la supervisión y control de la Consejería competente en materia de empleo, actualmente la Consejería de Educación y Empleo de la Junta de Extremadura. Es competente para la realización de todas aquellas actividades de fomento, formación para el empleo, orientación e intermediación en el mercado laboral en el ámbito autonómico.

Tercero. Que el Consejo Europeo del 21 de julio de 2020, consciente de la necesidad en este momento histórico de un esfuerzo sin precedentes y de un planteamiento innovador que impulsen la convergencia, la resiliencia y la transformación en la Unión Europea, acordó un paquete de medidas de gran alcance.

Que estas medidas aúnan el marco financiero plurianual (MFP) para 2021-2027 reforzado y la puesta en marcha de un Instrumento Europeo de Recuperación ("Next Generation EU"), cuyo elemento central es el Mecanismo de Recuperación y Resiliencia, establecido por el Reglamento (UE) 2021/241 del Parlamento Europeo y del Consejo, de 12 de febrero de 2021. La instrumentación de la ejecución de los recursos financieros del Fondo Europeo de Recuperación se realizará a través del Plan de Recuperación Transformación y Resiliencia aprobado por Acuerdo del Consejo de Ministros de 27 de abril de 2021 y de conformidad con lo establecido por la Decisión de Ejecución del Consejo relativa la aprobación de la evaluación del plan de recuperación y resiliencia de España (Council Implementing Decision- CID), de 13 de julio de 2021.

Cuarto. Que, en el marco del Plan de Recuperación, Transformación y Resiliencia, el Ministerio de Trabajo y Economía Social, y el Servicio Público de Empleo Estatal participan de forma relevante en el Componente 23 "Nuevas políticas públicas para un mercado de trabajo dinámico, resiliente e inclusivo", encuadrado en el área política VIII "Nueva economía de los cuidados y políticas de empleo".

**JUNTA DE EXTREMADURA**
Consejería de Educación y EmpleoFinanciado por la Unión Europea
NextGenerationEUPlan de Recuperación,
Transformación y ResilienciaESPAÑA
PUEDA

Que dentro de las reformas e inversiones propuestas en este componente se incluye la Inversión 4, "Nuevos proyectos territoriales para el reequilibrio y la equidad", que incluye los proyectos de "Colectivos especialmente vulnerables" y "Emprendimiento y microempresas".

La situación generada por la pandemia agrava la vulnerabilidad tanto de las personas paradas de larga duración como la de otros colectivos que ya se encontraban en situaciones límites, abocando a una transformación del tejido productivo con un impacto muy fuerte en las microempresas.

Con el fin de hacer frente a esta situación, se hace necesario poner en marcha proyectos y líneas de intervención que atiendan las necesidades, tanto laborales como sociales, de colectivos vulnerables, así como facilitar un sistema productivo reforzado a través del apoyo al emprendimiento y el empleo colectivo, también a las microempresas. Esta adaptación conlleva una transformación digital y verde inherente y necesaria, así como el impulso de la economía verde, a través de proyectos integrados de inserción en los que participen todos aquellos agentes que puedan facilitar el tránsito hacia la incorporación al mercado de trabajo de los más vulnerables.

Para ello, el Componente 23 del Plan de Recuperación, Transformación y Resiliencia, recoge en su inversión 4, "Nuevos Proyectos territoriales para el reequilibrio y la equidad", la necesidad de realizar inversiones destinadas, por una parte, a la promoción de proyectos de empleo para colectivos especialmente vulnerables y, por otra, a la promoción de proyectos y líneas de intervención para favorecer el emprendimiento y el empleo colectivo, así como la fijación de población, con especial atención a la transformación productiva y el avance hacia una economía verde y digital.

Respecto de los proyectos de "colectivos especialmente vulnerables", las inversiones han de centrarse en actuaciones tales como la promoción de proyectos integrados de inserción para fomentar la contratación de personas paradas de larga duración en coordinación con los servicios sociales, proyectos de inserción laboral en el ámbito local, proyectos de apoyo a la autonomía de las personas con discapacidad y empleo de asistentes, proyectos de emprendimiento y empleo colectivo, y en general proyectos de empleo para el reequilibrio territorial y la equidad de los colectivos especialmente vulnerables.

Por otra parte, respecto de los proyectos de "emprendimiento y microempresas", es fundamental invertir en nuevos proyectos territoriales que aborden el reto demográfico y faciliten

**JUNTA DE EXTREMADURA**
Consejería de Educación y EmpleoFinanciado por la Unión Europea
NextGenerationEUPlan de Recuperación,
Transformación y ResilienciaESPAÑA
PUEDE

la transformación productiva, en particular hacia una economía verde y digital. Entre estos proyectos se incluirían los de capacitación agraria y empleo que fije población en el ámbito rural y sus pequeños municipios, dinamizadores del desarrollo local sostenible, iniciativas de economía social para la acción cultural y artística, Iniciativas de Transición Ecológicas, Iniciativas de Desarrollo Local, Turismo Rural y patrimonio histórico-artístico, entre otros.

Quinto. Que el artículo 22.2.c) de la Ley 38/2003, de 17 de noviembre, General de Subvenciones, así como el artículo 67 de su Reglamento, aprobado por el Real Decreto 887/2006, de 21 de julio, establecen que podrán concederse de forma directa y “con carácter excepcional, aquellas otras subvenciones en que se acrediten razones de interés público, social, económico o humanitaria, u otras debidamente justificadas que dificulten su convocatoria pública”. A su vez, el artículo 28.1 de dicha Ley General de Subvenciones, determina como forma válida de instrumentación efectiva de las subvenciones de concesión directa la formalización de convenios, que establecerán las condiciones y compromisos aplicables de conformidad con lo dispuesto en esta ley.

Que el Real Decreto 902/2021, de 19 de octubre, por el que se regula la concesión directa de subvenciones, para el ejercicio presupuestario 2021, destinadas a la financiación del desarrollo de actuaciones de la inversión “Nuevos proyectos territoriales para el reequilibrio y la equidad”, en el marco del Plan de Recuperación, Transformación y Resiliencia, incluye la financiación del desarrollo de proyectos piloto dirigidos a jóvenes, mediante actuaciones dentro de los proyectos de “Colectivos especialmente vulnerables” y de los proyectos de “Emprendimiento y microempresas”, proyectos incluidos en la Inversión 4, “Nuevos proyectos territoriales para el reequilibrio y la equidad” del Plan de Recuperación, Transformación y Resiliencia.

Sexto. Que el artículo 3.2 de este Real Decreto establece que la concesión de subvenciones a la Comunidad Autónoma de Extremadura se instrumentará mediante la firma de un convenio con el Servicio Público de Empleo Estatal y se establece que en el convenio se detallará la cuantía máxima concedida para la ejecución de los programas a ejecutar, las actuaciones a financiar, y se determinará el plazo de presentación de la memoria justificativa prevista en su artículo 11.

Séptimo. Que de acuerdo con lo establecido en el artículo 48.9 de la Ley 40/2015, de 1 octubre, de Régimen Jurídico del Sector Público, las normas del Capítulo VI de dicha Ley no serán de aplicación a este Convenio, al constituir el mismo un acuerdo de terminación convencional por el que se concede de forma directa una subvención, según lo recogido en los párrafos anteriores.

**JUNTA DE EXTREMADURA**
Consejería de Educación y EmpleoFinanciado por la Unión Europea
NextGenerationEUPlan de Recuperación,
Transformación y ResilienciaESPAÑA
PUEDE

Que estas subvenciones, de acuerdo con lo recogido en el presupuesto de gastos del Servicio Público de Empleo Estatal para 2021, serán objeto de financiación mediante los recursos financieros derivados del Instrumento Europeo de Recuperación ("Next Generation EU"), a través del Mecanismo de Recuperación y Resiliencia establecido por el Reglamento (UE) 2021/241 del Parlamento Europeo y del Consejo, de 12 de febrero de 2021, no pudiendo ser financiados por otros instrumentos o fondos de la Unión Europea. Serán por consiguiente de aplicación las disposiciones que resulten aplicables del Real Decreto-ley 36/2020, de 30 de diciembre, por el que se aprueban medidas urgentes para la modernización de la Administración Pública y para la ejecución del Plan de Recuperación, Transformación y Resiliencia y demás normativa estatal y europea aplicable a las inversiones financiadas por el Mecanismo de Recuperación y Resiliencia.

Octavo. Que, en los presupuestos del Servicio Público de Empleo Estatal, una vez aprobada la correspondiente modificación presupuestaria, de acuerdo con lo establecido en el artículo 67.4 del Real Decreto 887/2006, de 21 de julio por el que se aprueba el Reglamento de la Ley 38/2003, de 17 de noviembre General de Subvenciones, figura una dotación de dos millones de euros para financiar a la Comunidad Autónoma de Extremadura actuaciones objeto de este convenio.

Por todo lo anteriormente expuesto, ambas partes acuerdan celebrar el presente convenio, sujeto a las siguientes.

CLÁUSULAS

Primera. Objeto.

El presente convenio tiene por objeto instrumentar las subvenciones a la Comunidad Autónoma de Extremadura, recogidas en el Real Decreto 902/2021, de 19 de octubre, por el que se regula la concesión directa de subvenciones, para el ejercicio presupuestario 2021, destinadas a la financiación del desarrollo de actuaciones dentro de los proyectos "Colectivos especialmente vulnerables" y de los proyectos de "Emprendimiento y Microempresas" incluidos en la inversión "Nuevos proyectos territoriales para el reequilibrio y la equidad", en el marco del Plan de Recuperación, Transformación y Resiliencia.

Segunda. Hitos y objetivos.

Las subvenciones objeto de este convenio están sujetas, en todo caso, al cumplimiento, ejecución y realización de los hitos y objetivos fijados en el Plan de Recuperación, Transformación

**JUNTA DE EXTREMADURA**
Consejería de Educación y EmpleoFinanciado por la Unión Europea
NextGenerationEUPlan de Recuperación,
Transformación y ResilienciaESPAÑA
PUEDE

y Resiliencia, evaluado favorablemente por la Comisión Europea en la Decisión de Ejecución del Consejo, relativa a la aprobación de la evaluación del citado Plan.

Los hitos y objetivos que se deben cumplir con los fondos objeto del presente convenio son los siguientes:

Nuevos proyectos territoriales para el reequilibrio y la equidad colectivos especialmente vulnerables:

– Hito 2021: Firma del presente convenio.

– Objetivo 2022: 166 jóvenes atendidos.

Nuevos proyectos territoriales para el reequilibrio y la equidad emprendimiento y microempresas. C23.I04. mecanismo de recuperación y resiliencia:

– Hito 2021: Firma del presente convenio.

– Objetivo 2022: 200 iniciativas de emprendimiento y microempresas

El cumplimiento de estos hitos y objetivos en las fechas indicadas contribuirá al cumplimiento de los hitos y objetivos recogidos en el Plan de Recuperación, Transformación y Resiliencia, validado por la Comisión Europea, para la inversión 4 del Componente 23 (C23.I04).

Tercera. Financiación.

Para la consecución de los objetivos y la ejecución de los proyectos "Colectivos especialmente vulnerables" y "Emprendimiento y microempresas" incluidos en la Inversión 4, "Nuevos proyectos territoriales para el reequilibrio y la equidad" del Plan de Recuperación, Transformación y Resiliencia, se destinarán la cantidad de 1.000.000,00 de euros para un proyecto piloto dirigido a jóvenes, mediante actuaciones dentro de los proyectos de "Colectivos especialmente vulnerables" y la cantidad de 1.000.000,00 de euros para un proyecto piloto dirigido a jóvenes, mediante actuaciones dentro de los proyectos de "Emprendimiento y microempresas" dotados en el estado de gastos del presupuesto del Servicio Público de Empleo Estatal para el año 2021, en las aplicaciones presupuestarias 19.101.240A.455.81 y 19.101.240A.455.82.

La citada aportación tiene la consideración de subvención de concesión directa, regulada en el Real Decreto 902/2021, de 19 de octubre, de acuerdo a lo establecido en el artículo 22.2.c) de la Ley 38/2003, de 17 de noviembre, General de Subvenciones.

**JUNTA DE EXTREMADURA**
Consejería de Educación y EmpleoFinanciado por la Unión Europea
NextGenerationEUPlan de Recuperación,
Transformación y ResilienciaESPAÑA
PUEDE

En aplicación de lo dispuesto en el artículo 34.4 de la Ley 38/2003, de 17 de noviembre, General de Subvenciones, el libramiento de la aportación citada se realizará de forma anticipada en su totalidad, a través de un único libramiento, previa solicitud de la Comunidad Autónoma de Extremadura a la que se acompañará el plan, aprobado de acuerdo con lo previsto en la cláusula cuarta, que recoja las actuaciones concretas a realizar para el desarrollo de los proyectos "Colectivos especialmente vulnerables" y "Emprendimiento y microempresas" incluidos en la Inversión 4, "Nuevos proyectos territoriales para el reequilibrio y la equidad" del Plan de Recuperación, Transformación y Resiliencia, a las cuales se prevé destinar las aportaciones económicas del Servicio Público de Empleo Estatal.

Esta previsión inicial podrá modificarse a lo largo de la vigencia del presente convenio en función de las necesidades efectivamente detectadas por la Comunidad Autónoma, sin que de ello se derive la necesidad de modificar el presente Convenio, siempre que las cantidades se reasignen entre actuaciones recogidas dentro del plan dirigidas al cumplimiento de los objetivos de las subvenciones objeto de este convenio. En todo caso, la cifra final de la aportación del SEPE no superará el importe previsto en esta cláusula.

El pago de los fondos en la forma indicada, no exigirá la constitución de garantías por parte de la Comunidad Autónoma de Extremadura, de acuerdo con lo dispuesto en el artículo 42.2 del Reglamento de la Ley General Subvenciones, aprobado por Real Decreto 887/2006, de 21 de julio.

La subvención prevista en este apartado resultará adicional a las distribuciones de fondos que se realicen para la Comunidad Autónoma de Extremadura en el ejercicio 2021, tanto para los fondos financiados con el mecanismo de Recuperación y Resiliencia como los no financiados con cargo al mismo, según los criterios objetivos acordados en la Conferencia Sectorial de Empleo y Asuntos Laborales, de conformidad con lo establecido en los artículos 21, del texto refundido de la Ley de Empleo, aprobado por Real Decreto Legislativo 3/2015, de 23 de octubre, y 86.2 de la Ley 47/2003, de 26 de noviembre, General Presupuestaria, de créditos de subvenciones gestionadas por las Comunidades Autónomas con competencias estatutariamente asumidas de ejecución de las políticas activas de empleo. No obstante, la Comunidad Autónoma de Extremadura podrá utilizar los fondos asignados por el Servicio Público de Empleo Estatal para la ejecución de programas y servicios de políticas activas de empleo para completar adicionalmente y reforzar en su caso, los fondos objeto de este convenio. Deberá quedar, en tal caso, identificada nítidamente la trazabilidad de los gastos.



Financiado por la Unión Europea
NextGenerationEU



Plan de Recuperación,
Transformación y Resiliencia



ESPAÑA
PUEDE

Cuarta. Compromisos de la Comunidad Autónoma de Extremadura.

La Comunidad Autónoma de Extremadura, a través del Servicio Extremeño Público de Empleo, aprobará el plan que recoja las actuaciones concretas a realizar para el desarrollo de los proyectos "Colectivos especialmente vulnerables" y "Emprendimiento y microempresas" a las cuales se destinarán los fondos del Servicio Público Estatal recogidos en la cláusula anterior, pudiendo utilizar para su ejecución, además de la aprobación de programas de ayudas públicas, la convocatoria y concesión de subvenciones públicas, el desarrollo de programas de gestión directa, y cualquier otra fórmula de actuación por parte de la Comunidad Autónoma de Extremadura admitida en derecho y que tenga por objeto alguna de las siguientes actuaciones:

Colectivos especialmente vulnerables: Nuevos proyectos territoriales que abordarán la promoción de proyectos integrados de inserción para fomentar la contratación de jóvenes vulnerables en coordinación con los Servicios Sociales, proyectos de inserción laboral en el ámbito local, proyectos de apoyo a la autonomía de las personas jóvenes con discapacidad y empleo de asistentes, proyectos de emprendimiento y empleo colectivo, y en general proyectos de empleo para el reequilibrio territorial y la equidad de jóvenes especialmente vulnerables.

Estos proyectos piloto estarán relacionados con las actuaciones previstas en el Plan Garantía Juvenil Plus 2021-2027, de trabajo digno para las personas jóvenes, aprobado por Acuerdo del Consejo de Ministros de 8 de junio de 2021.

El coste por persona atendida que haya completado el proceso de atención objeto de subvención será de 6.000 euros máximo.

Emprendimiento y microempresas: Nuevos proyectos territoriales que aborden el reto demográfico y faciliten la transformación productiva, en particular hacia una economía verde y digital. Entre estos proyectos se incluirían los de capacitación agraria y empleo que fije población en el ámbito rural y sus pequeños municipios, dinamizadores del desarrollo local sostenible, iniciativas de economía social para la acción cultural y artística, Iniciativas de Transición Ecológicas, Iniciativas de Desarrollo Local, Turismo Rural y patrimonio histórico-artístico, entre otros.

Entre otras, podrá comprender las siguientes actuaciones:

- Acciones de emprendimiento social y autónomos.

**JUNTA DE EXTREMADURA**
Consejería de Educación y EmpleoFinanciado por la Unión Europea
NextGenerationEUPlan de Recuperación,
Transformación y ResilienciaESPAÑA
PUEDE

- Estudio de mercado local.
- Agentes de promoción y desarrollo local.
- Ayuda de puesta en marcha de cooperativas o microempresas.
- Bolsa de ayudas urgente o de emergencia social para iniciativas emprendedoras.
- Acciones de difusión.
- Networking y participación en jornadas.

Estos proyectos piloto estarán relacionados con las actuaciones previstas en el Plan Garantía Juvenil Plus 2021-2027, de trabajo digno para las personas jóvenes, aprobado por Acuerdo del Consejo de Ministros de 8 de junio de 2021.

El 25 por ciento de las actividades a financiar estarán orientadas al desarrollo de la economía verde y el 25 por ciento al emprendimiento digital, contribuyendo al cumplimiento de la etiqueta 047- Apoyo a procesos de producción respetuosos con el medio ambiente y eficiencia en el uso de recursos en las pymes y la etiqueta 100- Apoyo al trabajo por cuenta propia y a la creación de empresas, respectivamente, de acuerdo con los compromisos asumidos en el Plan de Recuperación, Transformación y Resiliencia.

El coste por iniciativa emprendedora incluida en cada proyecto objeto de subvención será de 5.000 euros máximo.

Serán objeto de subvención, conforme a los costes máximos establecidos en los párrafos anteriores, los gastos incluidos en la Inversión 4 del Componente 23 del Plan de Recuperación, Transformación y Resiliencia.

Las subvenciones reguladas en el real decreto 902/2021, de 19 de octubre, y en el presente convenio, se financiarán con cargo al Presupuesto del Servicio Público de Empleo Estatal. Asimismo, las actuaciones se financiarán por los fondos derivados del Instrumento Europeo de Recuperación ("Next Generation EU"), a través del Mecanismo de Recuperación y Resiliencia establecido por el Reglamento (UE) 2021/241 del Parlamento Europeo y del Consejo, de 12 de febrero de 2021.

La Comunidad Autónoma de Extremadura garantizará el pleno cumplimiento del principio de "no causar daño significativo" (principio "do not significant harm-DNSH") y el etiquetado

**JUNTA DE EXTREMADURA**
Consejería de Educación y EmpleoFinanciado por la Unión Europea
NextGenerationEUPlan de Recuperación,
Transformación y ResilienciaESPAÑA
PUEDE

climático y digital, de acuerdo con lo previsto en el Plan de Recuperación, Transformación y Resiliencia, aprobado por Consejo de Ministros el 27 de abril de 2021 y en el Reglamento (UE) n.º 2021/241 del Parlamento Europeo y del Consejo, de 12 de febrero de 2021, por el que se establece el Mecanismo de Recuperación y Resiliencia, en todas las fases del diseño y ejecución del proyecto.

Respecto de la aportación estatal a través del Servicio Público de Empleo Estatal, la Comunidad Autónoma de Extremadura gestionará los recursos aplicándolos a las actuaciones específicas dirigidas a la obtención de los hitos y objetivos señalados en la cláusula segunda, de acuerdo con la normativa aplicable en cada caso.

La Comunidad Autónoma de Extremadura queda sujeta a las actuaciones de comprobación que puedan realizar los organismos competentes. En todo caso, deberá someterse a las actuaciones de seguimiento, control y evaluación que se establezca para el Plan de Reconstrucción, Transformación y Resiliencia, así como las obligaciones específicas relativas a la información y publicidad, control, verificación, seguimiento, evaluación y demás obligaciones impuestas por la normativa interna y de la Unión Europea que para el Mecanismo de Recuperación y Resiliencia de la UE se establezcan y cuya aplicación sea de obligado cumplimiento. El Gobierno de Extremadura, se compromete a facilitar al Servicio Público de Empleo Estatal la información sobre los resultados de las citadas actuaciones de comprobación realizadas, cuando éste se lo requiera.

Quinta. Gestión presupuestaria.

La Administración Pública de la Comunidad Autónoma de Extremadura, en función de las necesidades del mercado de trabajo y de la situación sociolaboral en esa comunidad autónoma, y para alcanzar una mayor eficiencia y eficacia en la gestión de este Plan, podrá realizar los ajustes necesarios en su presupuesto entre las cantidades asignadas a las acciones descritas en el apartado anterior, considerando en todo caso el carácter finalista de las subvenciones objeto de este convenio para las actuaciones de los proyectos de "Colectivos especialmente vulnerables" y de "Emprendimiento y microempresas" incluidos en la Inversión 4, "Nuevos proyectos territoriales para el reequilibrio y la equidad" del Plan de Recuperación, Transformación y Resiliencia.

Sexta. Obligaciones de la Comunidad Autónoma de Extremadura. Memoria y justificación.

1. La Comunidad Autónoma de Extremadura deberá cumplir las obligaciones que se señalan en el Real Decreto 902/2021, de 19 de octubre.

**JUNTA DE EXTREMADURA**
Consejería de Educación y EmpleoFinanciado por la Unión Europea
NextGenerationEUPlan de Recuperación,
Transformación y ResilienciaESPAÑA
PUEDA

2. La Comunidad Autónoma de Extremadura tras la finalización de la ejecución, justificará ante el Servicio Público de Empleo Estatal la aplicación de la subvención percibida y presentará una memoria justificativa que incluya los tipos de procedimiento y de justificantes de gasto en que se haya incurrido para acreditar el cumplimiento del objeto de la subvención, previstos en la normativa nacional y de la Unión Europea que sea de aplicación.

La Comunidad Autónoma de Extremadura deberá justificar el adecuado cumplimiento de los hitos y objetivos de los proyectos a ejecutar en los términos y condiciones que se indican en la Orden HFP/1030/2021, de 29 de septiembre, por la que se configura el sistema de gestión del Plan de Recuperación Transformación y Resiliencia, y demás normativa de aplicación.

Igualmente, la Comunidad Autónoma de Extremadura deberá incluir en la justificación una declaración responsable del cumplimiento de "no causar daño significativo al medio ambiente" ("do not significant harm"- DNSH), de acuerdo con lo establecido en el Reglamento (UE) 2021/241 del Parlamento Europeo y del Consejo.

Asimismo, la Comunidad Autónoma de Extremadura deberá remitir la información al sistema de gestión que el Ministerio de Hacienda y Función Pública elabore para el seguimiento de los proyectos de inversión financiados con el Mecanismo de Recuperación y Resiliencia, así como a través de los diferentes medios que se puedan desarrollar.

Se deberá presentar información sobre los hitos y objetivos cumplidos, así como los fondos utilizados tras el cierre del Mecanismo de Recuperación y Resiliencia, tras todos los posibles controles nacionales y comunitarios que sobre las medidas financiadas en el presente real decreto se pudieran realizar.

En todo caso, la Comunidad Autónoma de Extremadura también deberá registrar las subvenciones y ayudas públicas que concedan o los contratos que celebren en ejecución de las medidas financiadas a través del real decreto 902/2021, de 19 de octubre, en la Base de Datos Nacional de Subvenciones y en la Plataforma de Contratación del Sector Público, respectivamente.

Séptima. Régimen de compatibilidad.

Las subvenciones gestionadas por la Comunidad Autónoma de Extremadura respecto de cada una de las actuaciones desarrolladas financiadas con cargo a la aportación financiera estatal,

**JUNTA DE EXTREMADURA**
Consejería de Educación y EmpleoFinanciado por la Unión Europea
NextGenerationEUPlan de Recuperación,
Transformación y ResilienciaESPAÑA
PUEDE

serán compatibles con la percepción de otras subvenciones, ayudas, ingresos o recursos para la misma finalidad, procedentes de cualesquiera Administraciones o entes públicos o privados. En todo caso, deberá quedar identificada nítidamente la trazabilidad de los gastos. No obstante, estos fondos son incompatibles con la recepción de otros fondos comunitarios para la ejecución de los mismos proyectos de inversión.

Sin perjuicio de lo anterior, el importe de las subvenciones en ningún caso podrá ser de tal cuantía que, aisladamente, o en concurrencia con otras subvenciones, ayudas, ingresos o recursos, supere el coste de la actividad subvencionada, de conformidad con lo establecido en el artículo 19.3 de la Ley 38/2003, de 17 de noviembre, General de Subvenciones.

Octava. Incumplimiento de las obligaciones y compromisos asumidos.

En caso de incumplimiento de las obligaciones y compromisos asumidos por las partes firmantes, con carácter general, se tendrá en cuenta el marco normativo que le corresponda y, en particular, los artículos 10 y 12 del real decreto 902/2021, de 19 de octubre y la Ley 38/2003, de 17 de noviembre, General de Subvenciones, y su Reglamento de desarrollo, aprobado por el Real Decreto 887/2006, de 21 de julio.

Novena. Comisión mixta de seguimiento y coordinación.

Con la finalidad de garantizar el cumplimiento de los objetivos previstos en el convenio, realizar su seguimiento y evaluación, facilitar la adecuada coordinación de las administraciones firmantes, así como resolver los problemas de interpretación y cumplimiento que puedan plantearse, se crea una Comisión Mixta de seguimiento y coordinación compuesta por 4 miembros, a razón de 2 por cada una de las administraciones, con la siguiente distribución:

Por parte del Servicio Público de Empleo Estatal, los siguientes:

- La persona titular de la Dirección General del Servicio Público de Empleo Estatal que, a estos efectos, podrá ser sustituido por la persona que designe el Director General del Servicio Público de Empleo Estatal.
- La persona titular de la Subdirección General del Organismo que sea competente, o persona que la sustituya.

Por parte de la Comunidad Autónoma de Extremadura,

- La persona titular de la Consejería de Educación y Empleo, que podrá ser sustituida por una persona a quien designe.

**JUNTA DE EXTREMADURA**
Consejería de Educación y EmpleoFinanciado por la Unión Europea
NextGenerationEUPlan de Recuperación,
Transformación y ResilienciaESPAÑA
PUEDA

- La persona que asuma las funciones de la Dirección Gerencia del Servicio Extremeño Público de Empleo.

Cuando así se considere, la Comisión podrá contar en sus reuniones con la participación con voz, pero sin voto de representantes de otras unidades/organismos de interés.

La Comisión se reunirá, con carácter ordinario, una vez al año y, con carácter extraordinario, cuando así lo solicite cualquiera de las partes o cuando deba pronunciarse sobre los distintos aspectos derivados de este convenio. La presidencia de la Comisión será rotativa anualmente, ostentándola el primer año el Servicio Público de Empleo Estatal. Las reuniones podrán celebrarse por medios electrónicos.

La Secretaría de la Comisión y la coordinación administrativa de la misma corresponderán a la representación del Servicio Público de Empleo Estatal.

En lo no regulado expresamente con arreglo a las normas anteriores, será de aplicación lo previsto en los artículos 15 a 19 de la Ley 40/2015, de 1 de octubre, de Régimen Jurídico del Sector Público.

Décima. Extinción y resolución.

El convenio se extinguirá por el cumplimiento de las actuaciones que constituyen su objeto o por incurrir en causa de resolución.

Serán causas de resolución del convenio:

- a) El transcurso del plazo de vigencia estipulado.
- b) El acuerdo unánime de todos los firmantes.
- c) El incumplimiento de las obligaciones y compromisos asumidos por parte de alguno de los firmantes.

En este caso, la otra parte podrá notificar a la parte incumplidora un requerimiento para que cumpla en el plazo de un mes con las obligaciones o compromisos que se consideran incumplidos. Este requerimiento será comunicado a la Comisión de Seguimiento prevista en la cláusula novena.

**JUNTA DE EXTREMADURA**
Consejería de Educación y EmpleoFinanciado por la Unión Europea
NextGenerationEUPlan de Recuperación,
Transformación y ResilienciaESPAÑA
PUEDE

Si trascurrido el plazo indicado en el requerimiento persistiera el incumplimiento, la parte que lo dirigió notificará a la otra parte firmante la concurrencia de la causa de resolución y se entenderá resuelto el convenio.

d) Por decisión judicial declaratoria de la nulidad del mismo.

e) Por cualquier otra causa distinta de las anteriores prevista en la normativa.

Undécima. Régimen jurídico.

El presente convenio tiene naturaleza administrativa.

Las partes se comprometen a intentar resolver de manera amistosa cualquier desacuerdo que pudiera surgir en el desarrollo, interpretación o cumplimiento del presente convenio, a través de la Comisión de Seguimiento y Coordinación.

El presente convenio se encuadra en el artículo 28.1 de la Ley 38/2003, de 17 de noviembre, General de Subvenciones y en el artículo 67 del Real Decreto 887/2006, de 21 de julio, por el que se aprueba el Reglamento de desarrollo.

En lo no regulado expresamente en el presente convenio, será de aplicación lo previsto con carácter general en el Real Decreto 902/2021, de 19 de octubre, por el que se regula la concesión directa de subvenciones, para el ejercicio presupuestario 2021, destinadas a la financiación del desarrollo de actuaciones de la inversión "Nuevos proyectos territoriales para el reequilibrio y la equidad", en el marco del Plan de Recuperación, Transformación y Resiliencia, en el Real Decreto-ley 36/2020, de 30 de diciembre, por el que se aprueban medidas urgentes para la modernización de la Administración Pública y para la ejecución del Plan de Recuperación, Transformación y Resiliencia y en la Ley 38/2003, de 17 de noviembre, General de Subvenciones y su normativa de desarrollo.

En caso de no ser posible una solución extrajudicial, las partes se someten expresamente a la Jurisdicción Contencioso-Administrativa, de acuerdo con lo establecido en la Ley 29/1998, de 13 de julio, reguladora de la misma.

Duodécima. Modificación y vigencia.

Se podrá modificar el convenio previamente formalizado, siempre que exista acuerdo de las partes firmantes. Esta modificación no podrá suponer en ningún caso la asunción de com-

**JUNTA DE EXTREMADURA**
Consejería de Educación y EmpleoFinanciado por la Unión Europea
NextGenerationEUPlan de Recuperación,
Transformación y ResilienciaESPAÑA
PUEDA

promisos financieros superiores a los inicialmente alcanzados en el convenio inicial y deberá respetar el carácter finalista de los fondos librados por el Servicio Público de Empleo Estatal para la ejecución de las inversiones previstas en el Plan de Recuperación, Transformación y Resiliencia. La modificación tampoco podrá en ningún caso afectar a las obligaciones impuestas por la normativa comunitaria o nacional aplicable, en especial, cuando suponga incumplimiento de hitos u objetivos establecidos en la Decisión de Ejecución del Consejo relativa a la aprobación de la evaluación del plan de recuperación y resiliencia de España (Council Implementing Decision–CID) o su plazo de ejecución.

El convenio entrará en vigor el día de su firma y tendrá vigencia hasta el total cumplimiento de las obligaciones asumidas por las partes. La ejecución de las actuaciones objeto de este convenio deberá finalizar antes del 31 de diciembre de 2022, sin perjuicio de su justificación y seguimiento con posterioridad a dicha fecha, de acuerdo con lo dispuesto en la cláusula sexta.

Y, en prueba de conformidad, ambas partes firman el presente convenio por duplicado ejemplar en el lugar indicado en el encabezamiento y en fecha de firma electrónica.

Por el Servicio Público de
Empleo Estatal O.A,

D. GERARDO GUTIÉRREZ ARDOY

Por la Comunidad Autónoma
de Extremadura,

D.ª M.ª ESTHER GUTIÉRREZ MORÁN



RESOLUCIÓN de 17 de enero de 2022, de la Secretaría General, por la que se da publicidad al Convenio para el desarrollo de programas formativos de Formación Profesional Dual en el sistema educativo entre la Consejería de Educación y Empleo y María Francisca Herrera García, para el ciclo formativo de Grado Medio de Farmacia y Parafarmacia en el IES Siberia Extremeña de Talarrubias. (2022060132)

Habiéndose firmado el día 30 de noviembre de 2021, el Convenio para el desarrollo de programas formativos de Formación Profesional Dual en el sistema educativo entre la Consejería de Educación y Empleo y María Francisca Herrera García, para el ciclo formativo de grado medio de Farmacia y Parafarmacia en el IES Siberia Extremeña de Talarrubias, de conformidad con lo previsto en el artículo 8 del Decreto 217/2013, de 19 de noviembre, por el que se regula el Registro General de Convenios de la Administración de la Comunidad Autónoma de Extremadura.

RESUELVO:

La publicación en el Diario Oficial de Extremadura del convenio que figura como anexo de la presente resolución.

Mérida, 17 de enero de 2022.

La Secretaria General.
P.A. Resolución de 01/03/2021,
DOE n.º 43, de 4 de marzo de 2021.
La Jefa de Servicio de Legislación y
Documentación,
M.ª MERCEDES ARGUETA MILLÁN



CONVENIO PARA EL DESARROLLO DE PROGRAMAS FORMATIVOS DE FORMACIÓN PROFESIONAL DUAL EN EL SISTEMA EDUCATIVO ENTRE LA CONSEJERÍA DE EDUCACIÓN Y EMPLEO Y MARÍA FRANCISCA HERRERA GARCÍA, PARA EL CICLO FORMATIVO DE GRADO MEDIO DE FARMACIA Y PARAFARMACIA EN EL IES SIBERIA EXTREMEÑA DE TALARRUBIAS.

Mérida, 30 de noviembre de 2021.

REUNIDOS

De una parte, el Ilmo. Sr. Secretario General de la Consejería de Educación y Empleo de la Junta de Extremadura, don Rubén Rubio Polo, cargo para el que fue nombrado por Decreto 151/2015, de 10 de julio (DOE núm. 1 (extra) de 11 de julio), en virtud de la delegación efectuada mediante Resolución de 13 de noviembre de 2019, de la Consejera (DOE núm. 223, de 19 de noviembre), en representación de la Consejería de Educación y Empleo.

Y de otra, la empresa María Francisca Herrera García con N.I.F. ****11***, domicilio en calle Cervantes, núm. 45, código postal 13410 Agudo, Ciudad Real, con teléfono de contacto _____, correo electrónico _____ y Doña María Francisca Herrera García como representante de la misma.

Las partes reconocen capacidad y legitimidad para convenir, a cuyo efecto.

EXPONEN

Primero. Que el objetivo del presente acuerdo de colaboración es la colaboración entre las entidades a las que representan para el desarrollo de un proyecto de Formación Profesional Dual en el sistema educativo.

Segundo. Que el apartado 1 del artículo 75 de la Ley 2/2011, de 4 de marzo, de Economía Sostenible insta a las administraciones educativas y laborales a propiciar la colaboración con las empresas y entidades empresariales, en particular a través de la impartición por éstas, de módulos profesionales incluidos en títulos de formación profesional en sus instalaciones para garantizar que la formación se realice con los equipamientos más actuales [apartado 2.b)].

Tercero. Que el Real Decreto 1529/2012, de 8 de noviembre, por el que se desarrolla el contrato para la formación y el aprendizaje y se establecen las bases de la Formación Profesional Dual, fija en su Título III, bajo la rúbrica Formación Profesional Dual del sistema educativo, el marco para el desarrollo de proyectos de Formación Profesional Dual en el sistema educativo, con la coparticipación de los centros educativos y las empresas colaboradoras.



Cuarto. Que el apartado 1 del artículo 29 del Real Decreto 1529/2012, de 8 de noviembre, establece que los centros educativos autorizados para impartir ciclos formativos de formación profesional podrán suscribir convenios de colaboración con empresas del sector correspondiente, de acuerdo con lo que determine la normativa autonómica.

Quinto. Que el apartado 5 del artículo 8 del Real Decreto 1147/2011, de 29 de julio, por el que se establece la ordenación general de la formación profesional del sistema educativo indica que con el fin de facilitar al alumnado la adquisición de las competencias correspondientes, las Administraciones educativas, en el marco de sus competencias, promoverán la autonomía pedagógica organizativa y de gestión de los centros que impartan formación profesional, fomentarán el trabajo en equipo del profesorado y el desarrollo de planes de formación, investigación e innovación en su ámbito docente, así como las actuaciones que favorezcan la mejora continua de los procesos formativos.

ACUERDAN

Primero. Suscribir el presente acuerdo de colaboración para el desarrollo de un proyecto de Formación Profesional Dual en el sistema educativo.

Segundo. Incorporar al presente acuerdo de colaboración, a lo largo del periodo de vigencia, las relaciones nominales de alumnos y alumnas acogidos al mismo (Anexo II), el programa de formación (Anexo III. a y b) que podrá ser modificado y adaptado en función de las necesidades del desarrollo del mismo, y los documentos necesarios que faciliten su seguimiento y evaluación.

Tercero. Formalizar el presente acuerdo de colaboración conforme a las siguientes,

CLÁUSULAS

Primera. El alumnado seleccionado, hasta 2 estudiantes, del ciclo formativo de grado medio de Farmacia y parafarmacia (SAN2-2), desarrollarán las actividades formativas programadas en el Anexo IIIa y Anexo IIIb, que podrán ser modificadas y adaptadas en función de las necesidades del desarrollo de las mismas, en los locales de los centros de trabajo de la empresa colaboradora o, en su caso, en aquellos lugares en los que la empresa desarrolle su actividad productiva, sin que ello implique relación laboral alguna con ninguna de las dependencias pertenecientes a la empresa María Francisca Herrera García.

También podrá desarrollarse esta labor en el centro educativo cuando las empresas carezcan de espacios para tales usos, debiendo, en todo caso, ser la docencia impartida por personal de la empresa.



Será en el programa formativo donde se concrete la distribución horaria y jornada de participación de los estudiantes en el centro educativo y en las empresas, pudiéndose organizar por días a la semana, por semanas, por quincenas o por meses.

Segunda. La empresa o centro de trabajo se compromete al cumplimiento de la programación de las actividades formativas que han sido acordadas con el Instituto de Enseñanza Secundaria Siberia Extremeña, situado en Talarrubias, Badajoz, a realizar su seguimiento y la valoración del progreso del alumnado y, junto con el tutor o la tutora del mencionado centro educativo, a la revisión de la programación, si una vez iniciado el mismo y a la vista de los resultados, fuera necesario.

Tercera. La empresa o centro de trabajo colaborador nombrará un responsable (tutor/a-coordinador/a) para la coordinación de las actividades formativas a realizar en el centro de trabajo, que garantizará la orientación y consulta del alumno o alumna, facilitará las relaciones con el Departamento de la Familia Profesional implicado del centro educativo, aportará los informes valorativos que contribuyan a la evaluación y facilitará el acceso a la empresa para llevar a cabo las actuaciones de valoración y supervisión del proceso.

Cuarta. La empresa o centro de trabajo colaborador informará a los representantes de los trabajadores de la relación nominal de estudiantes y del contenido del programa formativo (actividades, calendario, horarios y localización) que desarrollarán los alumnos y alumnas sujetos a este acuerdo de colaboración.

Quinta. Cualquier eventualidad de accidente que pudiera producirse será contemplada a tenor del Seguro Escolar, de acuerdo con la Reglamentación establecida por el Decreto 2078/1971, de 13 de agosto.

No obstante lo anterior, la Consejería de Educación y Empleo suscribirá un seguro adicional para mejorar indemnizaciones, cubrir daños a terceros o responsabilidad civil.

Sexta. La Administración educativa notificará al Área Funcional de Trabajo e Inmigración del Ministerio Trabajo y Economía Social una copia del presente acuerdo de colaboración, y pondrá a su disposición en caso de que lo solicite la relación de alumnos y alumnas que, en cada período de tiempo, estén llevando a cabo el programa formativo en la empresa colaboradora.

Séptima. La Administración educativa podrá proporcionar al tutor/a-coordinador/a y resto de personal de la empresa colaboradora implicados en el proceso de formación y aprendizaje un curso de formación sobre metodología docente y uso de plataformas docentes.

Octava. El centro educativo se compromete al cumplimiento de la programación de las actividades formativas que han sido acordadas con la empresa colaboradora, a realizar su



seguimiento y la valoración del progreso de los estudiantes y, junto con el tutor/a de la empresa colaboradora, a la revisión de la programación, si una vez iniciado el mismo y a la vista de los resultados, fuera necesario.

Novena. El centro educativo nombrará un responsable (tutor/a-coordinador/a) para la coordinación de las actividades formativas, que garantizará la orientación y consulta del alumnado y facilitará las relaciones con la empresa colaboradora.

Décima. El profesorado participante en el proyecto de Formación Profesional Dual del ciclo formativo de grado medio de Farmacia y Parafarmacia (SAN2-2), tendrá como funciones:

- a) Participar, en su caso, en la elaboración, revisión y actualización de las programaciones didácticas, fijando el programa formativo de acuerdo con la empresa colaboradora.
- b) Asistir a las reuniones de coordinación del proyecto.
- c) Participar en las actividades de formación organizadas por la Consejería de Educación y Empleo.
- d) Realizar las actividades de coordinación necesarias para el adecuado desarrollo del proyecto.
- e) Evaluar a los y las estudiantes teniendo en cuenta, en su caso, las aportaciones del profesorado de la empresa y el resultado de las actividades desarrolladas en la misma.

Undécima. Las personas designadas como responsables (tutoras/coordinadoras) tendrán las siguientes funciones:

- a) Realizar el seguimiento y coordinación del equipo de docentes y formadores que integren el proyecto, coordinando sus actividades y, en su caso, los departamentos implicados.
- b) Velar por la correcta implantación del nuevo modelo metodológico, curricular y organizativo, coordinando el diseño y desarrollo de la programación didáctica y el programa formativo.
- c) Revisar y trasladar las programaciones didácticas y memorias finales.
- d) Participar en tareas de formación.
- e) Coordinar las reuniones mensuales de control en las que se hará seguimiento de cada uno de los estudiantes.



- f) Tutelar los procesos de evaluación de los distintos módulos profesionales, teniendo en cuenta las aportaciones de los formadores de la empresa y el resultado de las actividades desarrolladas en la misma.

Duodécima. El centro educativo informará a los estudiantes, con anterioridad a la matrícula en el ciclo de acuerdo con el artículo 8.3 del Decreto 100/2014, entre otros, sobre los siguientes aspectos:

- a. Las finalidades de la Formación Profesional Dual.
- b. La distribución temporal de la actividad formativa en el centro educativo y en la empresa colaboradora.
- c. El contenido del acuerdo de colaboración suscrito entre el centro educativo y la empresa colaboradora
- d. Régimen de becas.
- e. Normas internas de funcionamiento de la empresa.
- f. Circunstancias que pueden dar lugar a la interrupción, suspensión o exclusión del estudiante del proyecto de Formación Profesional Dual de acuerdo con el reglamento de régimen interno de los centros educativos y el régimen de infracciones y sanciones establecido en las normas de funcionamiento de la empresa.

Decimotercera. La selección del alumnado responde a las siguientes exigencias:

- Criterios académicos generales de acceso a enseñanzas de formación profesional del sistema educativo.
- Realización de pruebas teórico/prácticas en los siguientes módulos/ámbitos:
 - El desarrollo de estas pruebas podrá ser con la siguiente metodología:
 - De desarrollo.
 - Tipo test.
 - Entrevista personal por la empresa y/o centro educativo.
 - Test psicotécnicos la empresa y/o centro educativo.
 - Reconocimiento médico.
 - Otros (especificar):



Decimocuarta. Los estudiantes relacionados en el Anexo II cuando cursen segundo curso del ciclo tendrán derecho a beca en las siguientes condiciones:

- Por la Administración educativa, en la cuantía de euros/mes.
- Por la empresa colaboradora, en la cuantía de euros/mes.
- Otras entidades (especificar): en la cuantía deeuros/mes.
- No se concederá beca.

Decimoquinta. En todo momento el alumnado irá provisto en la empresa del DNI y tarjeta de identificación del centro educativo.

Decimosexta. Los estudiantes participantes en los proyectos de Formación Profesional Dual del sistema educativo habrán de someterse al proceso de selección fijado en este acuerdo de colaboración.

Decimoséptima. Los estudiantes y tutores legales, en su caso, deberán adoptar, suscribiendo el modelo normalizado establecido al efecto (Anexo IV), el compromiso de cumplir las condiciones del proyecto y de la empresa participante establecidas en el convenio de colaboración.

Decimoctava. Se establece formación complementaria:

- No.
- Sí¹ (especificar):

Decimonovena. Este acuerdo de colaboración entra en vigor desde el momento de la firma del mismo y tendrá una duración de cuatro años.

Vigésima. En lo no contemplado en el acuerdo de colaboración y sus Anexos será de aplicación el Real Decreto 1529/2012, de 8 de noviembre, y demás normativa de aplicación.

Vigésima primera. El presente acuerdo de colaboración podrá extinguirse por mutuo acuerdo, por expiración del tiempo convenido o por denuncia de cualquiera de las partes, que será comunicada a la otra con una antelación mínima de treinta días, arbitrándose en todo caso por la empresa las medidas necesarias para que el alumnado que haya iniciado el proyecto en modalidad dual pueda completarlo, hasta la obtención del título y que estén en todo caso basadas en alguna de las siguientes causas:

- a. Cese de actividades del centro educativo o de la empresa colaboradora.

¹ Su desarrollo se concreta en el programa de formación.



- b. Fuerza mayor que imposibilite el desarrollo de las actividades programadas.
- c. Incumplimiento de las cláusulas establecidas en el acuerdo de colaboración, inadecuación pedagógica de las actividades formativas programadas o vulneración de las normas que, en relación con la realización de las actividades programadas, estén en cada caso vigentes.

Igualmente se podrá rescindir para un determinado alumno, alumna o grupo de estudiantes, por cualquiera de las partes firmantes, y ser excluido de su participación en el acuerdo de colaboración por decisión unilateral del centro educativo, de la empresa colaboradora, o conjunta de ambos, en los siguientes supuestos:

- a. Faltas repetidas de asistencia y/o puntualidad no justificadas, previa audiencia del interesado.
- b. Actitud incorrecta o falta de aprovechamiento, previa audiencia del interesado.

El Secretario General de la Consejería de
Educación y Empleo,
(P.D. Resolución de 13 de noviembre 2019,
DOE núm. 223, de 19 de noviembre),

D. RUBÉN RUBIO POLO

El/la representante legal de la empresa
María Francisca Herrera García,

DÑA. MARÍA FRANCISCA HERRERA
GARCÍA



RESOLUCIÓN de 17 de enero de 2022, de la Secretaría General, por la que se da publicidad al Convenio para el desarrollo de programas formativos de Formación Profesional Dual en el sistema educativo entre la Consejería de Educación y Empleo y Juan Manuel Cancio Martínez, para el ciclo formativo de Grado Medio de Instalaciones Eléctricas y Automáticas en el IES Eugenio Hermoso de Fregenal de la Sierra. (2022060133)

Habiéndose firmado el día 26 de noviembre de 2021, el Convenio para el desarrollo de programas formativos de Formación Profesional Dual en el sistema educativo entre la Consejería de Educación y Empleo y Juan Manuel Cancio Martínez, para el ciclo formativo de grado medio de Instalaciones eléctricas y automáticas en el IES Eugenio Hermoso de Fregenal de la Sierra, de conformidad con lo previsto en el artículo 8 del Decreto 217/2013, de 19 de noviembre, por el que se regula el Registro General de Convenios de la Administración de la Comunidad Autónoma de Extremadura.

RESUELVO:

La publicación en el Diario Oficial de Extremadura del convenio que figura como anexo de la presente resolución.

Mérida, 17 de enero de 2022.

La Secretaria General.
P.A. Resolución de 01/03/2021,
DOE n.º 43, de 4 de marzo de 2021.
La Jefa de Servicio de Legislación y
Documentación,
M.ª MERCEDES ARGUETA MILLÁN



CONVENIO PARA EL DESARROLLO DE PROGRAMAS FORMATIVOS DE FORMACIÓN PROFESIONAL DUAL EN EL SISTEMA EDUCATIVO ENTRE LA CONSEJERÍA DE EDUCACIÓN Y EMPLEO Y JUAN MANUEL CANCIO MARTÍNEZ, PARA EL CICLO FORMATIVO DE GRADO MEDIO DE INSTALACIONES ELÉCTRICAS Y AUTOMÁTICAS EN EL IES EUGENIO HERMOSO DE FREGENAL DE LA SIERRA.

Mérida, 26 de noviembre de 2021.

REUNIDOS

De una parte, el Ilmo. Sr. Secretario General de la Consejería de Educación y Empleo de la Junta de Extremadura, don Rubén Rubio Polo, cargo para el que fue nombrado por Decreto 151/2015, de 10 de julio (DOE núm. 1 (extra) de 11 de julio), en virtud de la delegación efectuada mediante Resolución de 13 de noviembre de 2019, de la Consejera (DOE núm. 223, de 19 de noviembre), en representación de la Consejería de Educación y Empleo.

Y de otra, la empresa Juan Manuel Cancio Martínez, con NIF ****62*** y domicilio fiscal en Calle San Antonio, núm. 17 A, código postal 06340 Fregenal de la Sierra, Badajoz, con teléfono de contacto _____, correo electrónico _____ y Don Juan Manuel Cancio Martínez, como representante de la misma.

Las partes reconocen capacidad y legitimidad para convenir, a cuyo efecto.

EXPONEN

Primero. Que el objetivo del presente convenio es la colaboración entre las entidades a las que representan para el desarrollo de un proyecto de Formación Profesional Dual en el sistema educativo.

Segundo. Que el apartado 1 del artículo 75 de la Ley 2/2011, de 4 de marzo, de Economía Sostenible insta a las administraciones educativas y laborales a propiciar la colaboración con las empresas y entidades empresariales, en particular a través de la impartición por éstas, de módulos profesionales incluidos en títulos de formación profesional en sus instalaciones para garantizar que la formación se realice con los equipamientos más actuales [apartado 2.b)].

Tercero. Que el Real Decreto 1529/2012, de 8 de noviembre, por el que se desarrolla el contrato para la formación y el aprendizaje y se establecen las bases de la Formación Profesional Dual, fija en su Título III, bajo la rúbrica Formación Profesional Dual del sistema educativo, el marco para el desarrollo de proyectos de Formación Profesional Dual en el sistema educativo, con la coparticipación de los centros educativos y las empresas colaboradoras.



Cuarto. Que el apartado 1 del artículo 29 del Real Decreto 1529/2012, de 8 de noviembre, establece que los centros educativos autorizados para impartir ciclos formativos de formación profesional podrán suscribir convenios de colaboración con empresas del sector correspondiente, de acuerdo con lo que determine la normativa autonómica.

Quinto. Que el apartado 5 del artículo 8 del Real Decreto 1147/2011, de 29 de julio, por el que se establece la ordenación general de la formación profesional del sistema educativo indica que con el fin de facilitar al alumnado la adquisición de las competencias correspondientes, las Administraciones educativas, en el marco de sus competencias, promoverán la autonomía pedagógica organizativa y de gestión de los centros que impartan formación profesional, fomentarán el trabajo en equipo del profesorado y el desarrollo de planes de formación, investigación e innovación en su ámbito docente, así como las actuaciones que favorezcan la mejora continua de los procesos formativos.

ACUERDAN

Primero. Suscribir el presente convenio de colaboración para el desarrollo de un proyecto de Formación Profesional Dual en el sistema educativo.

Segundo. Incorporar al presente convenio, a lo largo del periodo de vigencia, las relaciones nominales de alumnos y alumnas acogidos al mismo (Anexo II), el programa de formación (Anexo III. a y b) que podrá ser modificado y adaptado en función de las necesidades del desarrollo del mismo, y los documentos necesarios que faciliten su seguimiento y evaluación.

Tercero. Formalizar el presente convenio de acuerdo con las siguientes,

CLÁUSULAS

Primera. El alumnado seleccionado, hasta 2 estudiantes, del ciclo formativo de grado medio en Instalaciones Eléctricas y Automáticas (ELE2-2), desarrollarán las actividades formativas programadas en el Anexo IIIa y Anexo IIIb, que podrán ser modificadas y adaptadas en función de las necesidades del desarrollo de las mismas, en los locales de los centros de trabajo de la empresa colaboradora o, en su caso, en aquellos lugares en los que la empresa desarrolle su actividad productiva, sin que ello implique relación laboral alguna con ninguna de las dependencias pertenecientes a la empresa Juan Manuel Cancio Martínez.

También podrá desarrollarse esta labor en el centro educativo cuando las empresas carezcan de espacios para tales usos, debiendo, en todo caso, ser la docencia impartida por personal de la empresa.

Será en el programa formativo donde se concrete la distribución horaria y jornada de participación de los estudiantes en el centro educativo y en las empresas, pudiéndose organizar por días a la semana, por semanas, por quincenas o por meses.



Segunda. La empresa o centro de trabajo colaborador se compromete al cumplimiento de la programación de las actividades formativas que han sido acordadas con el IES Eugenio Hermoso de Fregenal de la Sierra, a realizar su seguimiento y la valoración del progreso del alumnado y, junto con el tutor o la tutora del mencionado centro educativo, a la revisión de la programación, si una vez iniciado el mismo y a la vista de los resultados, fuera necesario.

Tercera. La empresa o centro de trabajo colaborador nombrará un responsable (tutor/a-coordinador/a) para la coordinación de las actividades formativas a realizar en el centro de trabajo, que garantizará la orientación y consulta del alumno o alumna, facilitará las relaciones con el Departamento de la Familia Profesional implicado del centro educativo, aportará los informes valorativos que contribuyan a la evaluación y facilitará el acceso a la empresa para llevar a cabo las actuaciones de valoración y supervisión del proceso.

Cuarta. La empresa o centro de trabajo colaborador informará a los representantes de los trabajadores de la relación nominal de estudiantes y del contenido del programa formativo (actividades, calendario, horarios y localización) que desarrollarán los alumnos y alumnas sujetos a este convenio de colaboración.

Quinta. Cualquier eventualidad de accidente que pudiera producirse será contemplada a tenor del Seguro Escolar, de acuerdo con la Reglamentación establecida por el Decreto 2078/1971, de 13 de agosto.

No obstante lo anterior, la Consejería de Educación y Empleo suscribirá un seguro adicional para mejorar indemnizaciones, cubrir daños a terceros o responsabilidad civil.

Sexta. La Administración educativa notificará al Área Funcional de Trabajo e Inmigración del Ministerio Trabajo y Economía Social una copia del presente convenio, y pondrá a su disposición en caso de que lo solicite la relación de alumnos y alumnas que, en cada período de tiempo, estén llevando a cabo el programa formativo en la empresa colaboradora.

Séptima. La Administración educativa podrá proporcionar al tutor/a-coordinador/a y resto de personal de la empresa colaboradora implicados en el proceso de formación y aprendizaje un curso de formación sobre metodología docente y uso de plataformas docentes.

Octava. El centro educativo se compromete al cumplimiento de la programación de las actividades formativas que han sido acordadas con la empresa colaboradora, a realizar su seguimiento y la valoración del progreso de los estudiantes y, junto con el tutor/a de la empresa colaboradora, a la revisión de la programación, si una vez iniciado el mismo y a la vista de los resultados, fuera necesario.

Novena. El centro educativo nombrará un responsable (tutor/a-coordinador/a) para la coordinación de las actividades formativas, que garantizará la orientación y consulta del alumnado y facilitará las relaciones con la empresa colaboradora.



Décima. El profesorado participante en el proyecto de Formación Profesional Dual del ciclo formativo de grado medio en Instalaciones Eléctricas y Automáticas (ELE2-2), tendrá como funciones:

- a) Participar, en su caso, en la elaboración, revisión y actualización de las programaciones didácticas, fijando el programa formativo de acuerdo con la empresa colaboradora.
- b) Asistir a las reuniones de coordinación del proyecto.
- c) Participar en las actividades de formación organizadas por la Consejería de Educación y Empleo.
- d) Realizar las actividades de coordinación necesarias para el adecuado desarrollo del proyecto.
- e) Evaluar a los y las estudiantes teniendo en cuenta, en su caso, las aportaciones del profesorado de la empresa y el resultado de las actividades desarrolladas en la misma.

Undécima. Las personas designadas como responsables (tutoras/coordinadoras) tendrán las siguientes funciones:

- a) Realizar el seguimiento y coordinación del equipo de docentes y formadores que integren el proyecto, coordinando sus actividades y, en su caso, los departamentos implicados.
- b) Velar por la correcta implantación del nuevo modelo metodológico, curricular y organizativo, coordinando el diseño y desarrollo de la programación didáctica y el programa formativo.
- c) Revisar y trasladar las programaciones didácticas y memorias finales.
- d) Participar en tareas de formación.
- e) Coordinar las reuniones mensuales de control en las que se hará seguimiento de cada uno de los estudiantes.
- f) Tutelar los procesos de evaluación de los distintos módulos profesionales, teniendo en cuenta las aportaciones de los formadores de la empresa y el resultado de las actividades desarrolladas en la misma.

Duodécima. El centro educativo informará a los estudiantes, con anterioridad a la matrícula en el ciclo de acuerdo con el artículo 8.3 del Decreto 100/2014, entre otros, sobre los siguientes aspectos:

- a. Las finalidades de la Formación Profesional Dual.



- b. La distribución temporal de la actividad formativa en el centro educativo y en la empresa colaboradora.
- c. El contenido del convenio de colaboración suscrito entre el centro educativo y la empresa colaboradora.
- d. Régimen de becas.
- e. Normas internas de funcionamiento de la empresa.
- f. Circunstancias que pueden dar lugar a la interrupción, suspensión o exclusión del estudiante del proyecto de Formación Profesional Dual de acuerdo con el reglamento de régimen interno de los centros educativos y el régimen de infracciones y sanciones establecido en las normas de funcionamiento de la empresa.

Decimotercera. La selección del alumnado responde a las siguientes exigencias:

- Criterios académicos generales de acceso a enseñanzas de formación profesional del sistema educativo.
- Realización de pruebas teórico/prácticas en los siguientes módulos/ámbitos:
El desarrollo de estas pruebas podrá ser con la siguiente metodología:
 - De desarrollo.
 - Tipo test.
- Entrevista personal por la empresa colaboradora y/o centro educativo.
- Test psicotécnicos por la empresa colaboradora y/o centro educativo.
- Reconocimiento médico.
- Otros (especificar): calificaciones, asistencia a clase, actitud, esfuerzo y motivación del alumnado, consideraciones a tener en cuenta para determinar su incorporación o no a la empresa o centro de trabajo.

Decimocuarta. Los estudiantes relacionados en el Anexo II cuando cursen segundo curso del ciclo tendrán derecho a beca en las siguientes condiciones:

- Por la Administración educativa, en la cuantía de euros/mes.
- Por la empresa colaboradora, en la cuantía de euros/mes.



Otras entidades (especificar): en la cuantía deeuros/mes.

No se concederá beca.

Decimoquinta. En todo momento el alumnado irá provisto en la empresa del DNI y tarjeta de identificación del centro educativo.

Decimosexta. Los estudiantes participantes en los proyectos de Formación Profesional Dual del sistema educativo habrán de someterse al proceso de selección fijado en este convenio de colaboración.

Decimoséptima. Los estudiantes y tutores legales, en su caso, deberán adoptar, suscribiendo el modelo normalizado establecido al efecto (Anexo IV), el compromiso de cumplir las condiciones del proyecto y de la empresa participante establecidas en el convenio de colaboración.

Decimoctava. Se establece formación complementaria:

No.

Sí¹ (especificar):

Decimonovena. Este convenio entra en vigor desde el momento de la firma del mismo y tendrá una duración de cuatro años.

Vigésima. En lo no contemplado en el convenio y sus Anexos será de aplicación el Real Decreto 1529/2012, de 8 de noviembre, y demás normativa de aplicación.

Vigésima primera. El presente convenio podrá extinguirse por mutuo acuerdo, por expiración del tiempo convenido o por denuncia de cualquiera de las partes, que será comunicada a la otra con una antelación mínima de treinta días, arbitrándose en todo caso por la empresa las medidas necesarias para que el alumnado que haya iniciado el proyecto en modalidad dual pueda completarlo, hasta la obtención del título y que estén en todo caso basadas en alguna de las siguientes causas:

- a. Cese de actividades del centro educativo o de la empresa colaboradora.
- b. Fuerza mayor que imposibilite el desarrollo de las actividades programadas.
- c. Incumplimiento de las cláusulas establecidas en el convenio de colaboración, inadecuación pedagógica de las actividades formativas programadas o vulneración de las normas que, en relación con la realización de las actividades programadas, estén en cada caso vigentes.

¹ Su desarrollo se concreta en el programa de formación.



Igualmente se podrá rescindir para un determinado alumno, alumna o grupo de estudiantes, por cualquiera de las partes firmantes, y ser excluido de su participación en el convenio por decisión unilateral del centro educativo, de la empresa colaboradora, o conjunta de ambos, en los siguientes supuestos:

- a. Faltas repetidas de asistencia y/o puntualidades no justificadas, previa audiencia del interesado.
- b. Actitud incorrecta o falta de aprovechamiento, previa audiencia del interesado.

El Secretario General de la Consejería de
Educación y Empleo,
(P.D. Resolución de 13 de noviembre 2019,
DOE núm. 223, de 19 de noviembre),

D. RUBÉN RUBIO POLO

El representante legal de la empresa
Juan Manuel Cancio Martínez,

D. JUAN MANUEL CANCIO MARTÍNEZ



RESOLUCIÓN de 17 de enero de 2022, de la Secretaría General, por la que se da publicidad al Convenio para el desarrollo de programas formativos de Formación Profesional Dual en el sistema educativo entre la Consejería de Educación y Empleo y la empresa Servimayor Losar, SC, para el ciclo formativo de Grado Medio en Cocina y Gastronomía del IES Jaranda de Jarandilla de la Vera. (2022060134)

Habiéndose firmado el día 3 de diciembre de 2021, el Convenio para el desarrollo de programas formativos de Formación Profesional Dual en el sistema educativo entre la Consejería de Educación y Empleo y la empresa Servimayor Losar, SC, para el ciclo formativo de Grado Medio en Cocina y gastronomía del IES Jaranda de Jarandilla De La Vera, de conformidad con lo previsto en el artículo 8 del Decreto 217/2013, de 19 de noviembre, por el que se regula el Registro General de Convenios de la Administración de la Comunidad Autónoma de Extremadura.

RESUELVO:

La publicación en el Diario Oficial de Extremadura del convenio que figura como anexo de la presente resolución.

Mérida, 17 de enero de 2022.

La Secretaria General.
P.A. Resolución de 01/03/2021,
DOE n.º 43, de 4 de marzo de 2021.
La Jefa de Servicio de Legislación y
Documentación,
M.ª MERCEDES ARGUETA MILLÁN



CONVENIO PARA EL DESARROLLO DE PROGRAMAS FORMATIVOS DE FORMACIÓN PROFESIONAL DUAL EN EL SISTEMA EDUCATIVO ENTRE LA CONSEJERÍA DE EDUCACIÓN Y EMPLEO Y LA EMPRESA SERVIMAYOR LOSAR, SC, PARA EL CICLO FORMATIVO DE GRADO MEDIO EN COCINA Y GASTRONOMÍA DEL IES JARANDA DE JARANDILLA DE LA VERA.

Mérida, 3 de diciembre de 2021.

REUNIDOS

De una parte, el Ilmo. Sr. Secretario General de la Consejería de Educación y Empleo de la Junta de Extremadura, don Rubén Rubio Polo, cargo para el que fue nombrado por Decreto 151/2015, de 10 de julio (DOE núm. 1 (extra) de 11 de julio), en virtud de la delegación efectuada mediante Resolución de 13 de noviembre de 2019, de la Consejera (DOE núm. 223, de 19 de noviembre), en representación de la Consejería de Educación y Empleo.

Y de otra, la empresa Servimayor Losar SC, con CIF F-10347227 y domicilio en Ctra. Comarcal 45, Km 1 código postal 10460 Losar de la Vera, Cáceres, con teléfono de contacto _____, correo electrónico _____ y Don Martín González Carvajal, como director y representante de la misma.

Las partes reconocen capacidad y legitimidad para convenir, a cuyo efecto.

EXPONEN

Primero. Que el objetivo del presente convenio es la colaboración entre las entidades a las que representan para el desarrollo de un proyecto de Formación Profesional Dual en el sistema educativo.

Segundo. Que el apartado 1 del artículo 75 de la Ley 2/2011, de 4 de marzo, de Economía Sostenible insta a las administraciones educativas y laborales a propiciar la colaboración con las empresas y entidades empresariales, en particular a través de la impartición por éstas, de módulos profesionales incluidos en títulos de formación profesional en sus instalaciones para garantizar que la formación se realice con los equipamientos más actuales [apartado 2.b)].

Tercero. Que el Real Decreto 1529/2012, de 8 de noviembre, por el que se desarrolla el contrato para la formación y el aprendizaje y se establecen las bases de la Formación Profesional Dual, fija en su Título III, bajo la rúbrica Formación Profesional Dual del sistema educativo, el marco para el desarrollo de proyectos de Formación Profesional Dual en el sistema educativo, con la coparticipación de los centros educativos y las empresas colaboradoras.



Cuarto. Que el apartado 1 del artículo 29 del Real Decreto 1529/2012, de 8 de noviembre, establece que los centros educativos autorizados para impartir ciclos formativos de formación profesional podrán suscribir convenios de colaboración con empresas del sector correspondiente, de acuerdo con lo que determine la normativa autonómica.

Quinto. Que el apartado 5 del artículo 8 del Real Decreto 1147/2011, de 29 de julio, por el que se establece la ordenación general de la formación profesional del sistema educativo indica que con el fin de facilitar al alumnado la adquisición de las competencias correspondientes, las Administraciones educativas, en el marco de sus competencias, promoverán la autonomía pedagógica organizativa y de gestión de los centros que impartan formación profesional, fomentarán el trabajo en equipo del profesorado y el desarrollo de planes de formación, investigación e innovación en su ámbito docente, así como las actuaciones que favorezcan la mejora continua de los procesos formativos.

ACUERDAN

Primero. Suscribir el presente convenio de colaboración para el desarrollo de un proyecto de Formación Profesional Dual en el sistema educativo.

Segundo. Incorporar al presente convenio, a lo largo del periodo de vigencia, las relaciones nominales de alumnos y alumnas acogidos al mismo (Anexo II), el programa de formación (Anexo III. a y b) que podrá ser modificado y adaptado en función de las necesidades del desarrollo del mismo, y los documentos necesarios que faciliten su seguimiento y evaluación.

Tercero. Formalizar el presente convenio de acuerdo con las siguientes,

CLÁUSULAS

Primera. El alumnado seleccionado, hasta 5 estudiantes, del ciclo formativo de Grado Medio en Cocina y gastronomía (HOT2-1), desarrollarán las actividades formativas programadas en el Anexo IIIa y Anexo IIIb, que podrán ser modificadas y adaptadas en función de las necesidades del desarrollo de las mismas, en los locales de los centros de trabajo de la empresa colaboradora o, en su caso, en aquellos lugares en los que la empresa desarrolle su actividad productiva, sin que ello implique relación laboral alguna con ninguna de las dependencias pertenecientes a la empresa Servimayor Losar, SC.

También podrá desarrollarse esta labor en el centro educativo cuando las empresas carezcan de espacios para tales usos, debiendo, en todo caso, ser la docencia impartida por personal de la empresa.

Será en el programa formativo donde se concrete la distribución horaria y jornada de participación de los estudiantes en el centro educativo y en las empresas, pudiéndose organizar por días a la semana, por semanas, por quincenas o por meses.



Segunda. La empresa o centro de trabajo colaborador se compromete al cumplimiento de la programación de las actividades formativas que han sido acordadas con el IES Jaranda de Jarandilla de la Vera, a realizar su seguimiento y la valoración del progreso del alumnado y, junto con el tutor o la tutora del mencionado centro educativo, a la revisión de la programación, si una vez iniciado el mismo y a la vista de los resultados, fuera necesario.

Tercera. La empresa o centro de trabajo colaborador nombrará un responsable (tutor/a-coordinador/a) para la coordinación de las actividades formativas a realizar en el centro de trabajo, que garantizará la orientación y consulta del alumno o alumna, facilitará las relaciones con el Departamento de la Familia Profesional implicado del centro educativo, aportará los informes valorativos que contribuyan a la evaluación y facilitará el acceso a la empresa para llevar a cabo las actuaciones de valoración y supervisión del proceso.

Cuarta. La empresa o centro de trabajo colaborador informará a los representantes de los trabajadores de la relación nominal de estudiantes y del contenido del programa formativo (actividades, calendario, horarios y localización) que desarrollarán los alumnos y alumnas sujetos a este convenio de colaboración.

Quinta. Cualquier eventualidad de accidente que pudiera producirse será contemplada a tenor del Seguro Escolar, de acuerdo con la Reglamentación establecida por el Decreto 2078/1971, de 13 de agosto.

No obstante lo anterior, la Consejería de Educación y Empleo suscribirá un seguro adicional para mejorar indemnizaciones, cubrir daños a terceros o responsabilidad civil.

Sexta. La Administración educativa notificará al Área Funcional de Trabajo e Inmigración del Ministerio Trabajo y Economía Social una copia del presente convenio, y pondrá a su disposición en caso de que lo solicite la relación de alumnos y alumnas que, en cada período de tiempo, estén llevando a cabo el programa formativo en la empresa colaboradora.

Séptima. La Administración educativa podrá proporcionar al tutor/a-coordinador/a y resto de personal de la empresa colaboradora implicados en el proceso de formación y aprendizaje un curso de formación sobre metodología docente y uso de plataformas docentes.

Octava. El centro educativo se compromete al cumplimiento de la programación de las actividades formativas que han sido acordadas con la empresa colaboradora, a realizar su seguimiento y la valoración del progreso de los estudiantes y, junto con el tutor/a de la empresa colaboradora, a la revisión de la programación, si una vez iniciado el mismo y a la vista de los resultados, fuera necesario.

Novena. El centro educativo nombrará un responsable (tutor/a-coordinador/a) para la coordinación de las actividades formativas, que garantizará la orientación y consulta del alumnado y facilitará las relaciones con la empresa colaboradora.



Décima. El profesorado participante en el proyecto de Formación Profesional Dual del ciclo formativo de Grado Medio en Cocina y gastronomía (HOT2-1), tendrá como funciones:

- a) Participar, en su caso, en la elaboración, revisión y actualización de las programaciones didácticas, fijando el programa formativo de acuerdo con la empresa colaboradora.
- b) Asistir a las reuniones de coordinación del proyecto.
- c) Participar en las actividades de formación organizadas por la Consejería de Educación y Empleo.
- d) Realizar las actividades de coordinación necesarias para el adecuado desarrollo del proyecto.
- e) Evaluar a los y las estudiantes teniendo en cuenta, en su caso, las aportaciones del profesorado de la empresa y el resultado de las actividades desarrolladas en la misma.

Undécima. Las personas designadas como responsables (tutoras/coordinadoras) tendrán las siguientes funciones:

- a) Realizar el seguimiento y coordinación del equipo de docentes y formadores que integren el proyecto, coordinando sus actividades y, en su caso, los departamentos implicados.
- b) Velar por la correcta implantación del nuevo modelo metodológico, curricular y organizativo, coordinando el diseño y desarrollo de la programación didáctica y el programa formativo.
- c) Revisar y trasladar las programaciones didácticas y memorias finales.
- d) Participar en tareas de formación.
- e) Coordinar las reuniones mensuales de control en las que se hará seguimiento de cada uno de los estudiantes.
- f) Tutelar los procesos de evaluación de los distintos módulos profesionales, teniendo en cuenta las aportaciones de los formadores de la empresa y el resultado de las actividades desarrolladas en la misma.

Duodécima. El centro educativo informará a los estudiantes, con anterioridad a la matrícula en el ciclo de acuerdo con el artículo 8.3 del Decreto 100/2014, entre otros, sobre los siguientes aspectos:

- a. Las finalidades de la Formación Profesional Dual.



- b. La distribución temporal de la actividad formativa en el centro educativo y en la empresa colaboradora.
- c. El contenido del convenio de colaboración suscrito entre el centro educativo y la empresa colaboradora.
- d. Régimen de becas.
- e. Normas internas de funcionamiento de la empresa.
- f. Circunstancias que pueden dar lugar a la interrupción, suspensión o exclusión del estudiante del proyecto de Formación Profesional Dual de acuerdo con el reglamento de régimen interno de los centros educativos y el régimen de infracciones y sanciones establecido en las normas de funcionamiento de la empresa.

Decimotercera. La selección del alumnado responde a las siguientes exigencias:

- Criterios académicos generales de acceso a enseñanzas de formación profesional del sistema educativo.
- Realización de pruebas teórico/prácticas en los siguientes módulos/ámbitos:
 - El desarrollo de estas pruebas podrá ser con la siguiente metodología:
 - De desarrollo.
 - Tipo test.
- Entrevista personal por la empresa colaboradora y/o centro educativo.
- Test psicotécnicos por la empresa colaboradora y/o centro educativo.
- Reconocimiento médico.
- Otros (especificar): calificaciones, asistencia a clase, actitud, esfuerzo y motivación del alumnado, consideraciones a tener en cuenta para determinar su incorporación o no a la empresa o centro de trabajo.

Decimocuarta. Los estudiantes relacionados en el Anexo II cuando cursen segundo curso del ciclo tendrán derecho a beca en las siguientes condiciones:

- Por la Administración educativa, en la cuantía de euros/mes.
- Por la empresa colaboradora, en la cuantía de euros/mes.



Otras entidades (especificar): en la cuantía deeuros/mes.

No se concederá beca.

Decimoquinta. En todo momento el alumnado irá provisto en la empresa del DNI y tarjeta de identificación del centro educativo.

Decimosexta. Los estudiantes participantes en los proyectos de Formación Profesional Dual del sistema educativo habrán de someterse al proceso de selección fijado en este convenio de colaboración.

Decimoséptima. Los estudiantes y tutores legales, en su caso, deberán adoptar, suscribiendo el modelo normalizado establecido al efecto (Anexo IV), el compromiso de cumplir las condiciones del proyecto y de la empresa participante establecidas en el convenio de colaboración.

Decimoctava. Se establece formación complementaria:

No.

Sí¹ (especificar):

Decimonovena. Este convenio entra en vigor desde el momento de la firma del mismo y tendrá una duración de cuatro años.

Vigésima. En lo no contemplado en el convenio y sus Anexos será de aplicación el Real Decreto 1529/2012, de 8 de noviembre, y demás normativa de aplicación.

Vigésima primera. El presente convenio podrá extinguirse por mutuo acuerdo, por expiración del tiempo convenido o por denuncia de cualquiera de las partes, que será comunicada a la otra con una antelación mínima de treinta días, arbitrándose en todo caso por la empresa las medidas necesarias para que el alumnado que haya iniciado el proyecto en modalidad dual pueda completarlo, hasta la obtención del título y que estén en todo caso basadas en alguna de las siguientes causas:

- a. Cese de actividades del centro educativo o de la empresa colaboradora.
- b. Fuerza mayor que imposibilite el desarrollo de las actividades programadas.
- c. Incumplimiento de las cláusulas establecidas en el convenio de colaboración, inadecuación pedagógica de las actividades formativas programadas o vulneración de las normas que, en relación con la realización de las actividades programadas, estén en cada caso vigentes.

¹ Su desarrollo se concreta en el programa de formación.



Igualmente se podrá rescindir para un determinado alumno, alumna o grupo de estudiantes, por cualquiera de las partes firmantes, y ser excluido de su participación en el convenio por decisión unilateral del centro educativo, de la empresa colaboradora, o conjunta de ambos, en los siguientes supuestos:

- a. Faltas repetidas de asistencia y/o puntualidad no justificadas, previa audiencia del interesado.
- b. Actitud incorrecta o falta de aprovechamiento, previa audiencia del interesado.

El Secretario General de la Consejería de
Educación y Empleo,
(P.D. Resolución de 13 de noviembre 2019,
DOE núm. 223, de 19 de noviembre),

D. RUBÉN RUBIO POLO

El representante legal de
Servimayor Losar, SC,

D. MARTÍN GONZÁLEZ CARVAJAL



RESOLUCIÓN de 17 de enero de 2022, de la Dirección General de Tributos, por la que se aprueba definitivamente el Padrón Fiscal de Cotos de Caza.
(2022060140)

De conformidad con lo previsto en el artículo 2.2 del Decreto 119/2012, de 29 de junio, una vez transcurrido el plazo de exposición al público del padrón fiscal provisional del Impuesto sobre Aprovechamientos Cinegéticos, aprobado mediante Resolución de la Dirección General de Tributos de 30 de noviembre de 2021, examinadas las reclamaciones presentadas y resolviendo sobre ellas, se acuerda con carácter definitivo aprobar el Padrón Fiscal de Cotos de Caza para la temporada cinegética 2022/2023.

Contra el presente acuerdo los sujetos pasivos podrán interponer recurso de reposición ante el Director General de Tributos, en el plazo de un mes contado a partir del siguiente a la fecha de publicación de este anuncio en el Diario Oficial de Extremadura o, alternativamente en el mismo plazo y sin que puedan simultanearse, reclamación económico administrativa ante la Junta Económico Administrativa con sede en Mérida (Badajoz) en la Vicepresidencia Primera y Consejería de Hacienda y Administración Pública.

Mérida, 17 de enero de 2022.

El Director General de Tributos,
FRANCISCO JAVIER GARCIA MARTIN

• • •





CONSEJERÍA PARA LA TRANSICIÓN ECOLÓGICA Y SOSTENIBILIDAD

RESOLUCIÓN de 30 de diciembre de 2021, de la Dirección General de Sostenibilidad, por la que se otorga autorización ambiental unificada para explotación porcina promovida por María Ángeles Jiménez Vizuete, en el término municipal de Maguilla (Badajoz). (2022060104)

ANTECEDENTES DE HECHO

Primero. Con fecha 11 de agosto de 2020 tiene entrada en el Registro Único de la Junta de Extremadura, la solicitud de Autorización Ambiental Unificada (AAU) para la ampliación de una explotación porcina de cebo en régimen intensivo en el término municipal de Maguilla y promovida por María Ángeles Jiménez Vizuete con domicilio social en c/ Hernán Cortés, n.º 16, CP 06939 de Maguilla (Badajoz).

Segundo. El proyecto consiste en la ampliación de una explotación porcina de cebo en régimen intensivo con capacidad de 1.000 cerdos cebo. Esta actividad está incluida en el ámbito de aplicación de la Ley 16/2015, de 23 de abril, de protección ambiental de la Comunidad Autónoma de Extremadura. En particular en la categoría 1.2 del anexo II.

La explotación se ubicará en las parcelas 111, 214 y 215 del polígono 11, del término municipal de Maguilla, con una superficie de 4,5 Has. Las características esenciales del proyecto se describen en la presente resolución.

Tercero. Con fecha 3 de septiembre de 2020, el órgano ambiental publica anuncio en su sede electrónica, poniendo a disposición del público, durante un plazo de 10 días, la información relativa al procedimiento de solicitud de autorización ambiental unificada, de conformidad con lo dispuesto en el artículo 16.5 de la Ley 16/2015, de 23 de abril, de protección ambiental de la Comunidad Autónoma de Extremadura.

Cuarto. Para dar cumplimiento a lo dispuesto en el artículo 16.4 de la Ley 16/2015 de 23 de abril, de protección ambiental de la Comunidad Autónoma de Extremadura, tras la modificación introducida en la misma por la Ley 8/2019, de 5 de abril, para una Administración más ágil en la Comunidad Autónoma de Extremadura, la Dirección General de Sostenibilidad (DGS) promovió la participación real y efectiva de las personas interesadas, en todo caso de los vecinos inmediatos con fecha 13 de octubre de 2020.

Quinto. Con fechas 28 de abril de 2021, se remite copia del expediente al Ayuntamiento de Maguilla, en el que se le indicaba que disponía de un plazo de 20 días desde la recepción del expediente, para remitir un informe técnico que se pronunciara sobre la adecuación de la instalación a todas aquellas materias de competencia municipal, de conformidad con lo dispuesto



en el artículo 25.2 de la Ley 7/1985, de 2 de abril, reguladora de las Bases de Régimen Local. El Servicio Técnico Municipal del Ayuntamiento de Maguilla emite en fecha 6 de julio de 2021 informe relativo a la adecuación de la instalación a todos aquellos aspectos que son de competencia municipal, concretamente los urbanísticos.

Sexto. La explotación porcina cuenta con informe de impacto ambiental de fecha 28 de septiembre de 2021.

Séptimo. Tal y como dispone el artículo 82.1 de la Ley 39/2015, de 1 de octubre, del Procedimiento Administrativo Común de las Administraciones Públicas, el órgano ambiental dirige oficio, en fecha 17 de noviembre de 2021, al Ayuntamiento de Maguilla (Badajoz), a María Ángeles Jiménez Vizuete, así como a las organizaciones no gubernamentales cuyo objeto sea la defensa de la naturaleza y el desarrollo sostenible con objeto de proceder al trámite de audiencia a los interesados, sin que se hayan pronunciado al respecto, otorgándoles el preceptivo trámite de audiencia, por plazo de diez días.

Octavo. A los anteriores Antecedentes de Hecho, le son de aplicación los siguientes,

FUNDAMENTOS DE DERECHO

Primero. Es órgano competente para la resolución del presente procedimiento la Dirección General de Sostenibilidad de la Consejería para la Transición Ecológica y Sostenibilidad, en virtud de lo dispuesto en el artículo 15 de la Ley 16/2015, de 23 de abril, de protección ambiental de la Comunidad Autónoma de Extremadura y de conformidad con el artículo 31.3 del Decreto 87/2019, de 2 de agosto, por el que se establece la estructura orgánica básica de la Administración de la Comunidad Autónoma de Extremadura.

Segundo. Conforme a lo establecido en el artículo 14.2 de la Ley 16/2015, de 23 de abril, de protección ambiental de la Comunidad Autónoma de Extremadura, "Se somete a autorización ambiental unificada el montaje, explotación, traslado o modificación sustancial, de las instalaciones de titularidad pública o privada en las que se desarrolle alguna de las actividades que se incluyen en el Anexo II de la presente ley".

La actividad cuya autorización se pretende, se encuentra incluida en el ámbito de aplicación de la Ley 16/2015, de 23 de abril, de protección ambiental de la Comunidad Autónoma de Extremadura. En concreto, en la categoría 1.2. del anexo II, relativa a "Instalaciones ganaderas, no incluidas en el Anexo I, destinadas a la cría de ganado porcino, incluyendo jabalíes, que dispongan de más de 350 emplazamientos o animales autorizados para cerdos de cría y/o 50 emplazamientos o animales para cerdas reproductoras".

La explotación se ubicará en las parcelas 208 y 216 del polígono 11, del término municipal de Maguilla, con una superficie de 4,12 Has. Las características esenciales del proyecto se describen en la presente resolución.



A la vista de los anteriores Antecedentes de Hecho, Fundamentos de Derecho y del informe técnico, habiéndose dado debido cumplimiento a todos los trámites previstos legalmente, la Dirección General de Sostenibilidad,

RESUELVE

Otorgar autorización ambiental unificada a favor de María Ángeles Jiménez Vizuete, para la ampliación de una explotación porcina de cebo intensiva con una capacidad de 1.000 cerdos cebo, en el término municipal de Maguilla (Badajoz), incluida en la categoría 1.2. del anexo II, relativa a "Instalaciones ganaderas, no incluidas en el Anexo I, destinadas a la cría de ganado porcino, incluyendo jabalíes, que dispongan de más de 350 emplazamientos o animales autorizados para cerdos de cría y/o 50 emplazamientos o animales para cerdas reproductoras", a los efectos recogidos en la referida norma, debiéndose, en todo caso, en el ejercicio de la actividad, dar cumplimiento al condicionado fijado a continuación y al recogido en la documentación técnica entregada, excepto en lo que ésta contradiga a la presente autorización, sin perjuicio del cumplimiento de las prescripciones establecidas en la legislación sectorial que resulte de aplicación a la actividad en cada momento. El n.º de expediente de la instalación es el AAU 20/095.

CONDICIONADO AMBIENTAL DE LA AUTORIZACIÓN AMBIENTAL UNIFICADA

- a - Tratamiento y gestión del estiércol.

1. El tratamiento y gestión de los estiércoles sólidos y licuados (purines) que se generen en esta explotación porcina se llevará a cabo mediante la aplicación de los mismos como abono orgánico. Para el control de la gestión de estos residuos agroganaderos, la instalación deberá disponer de un Libro de Registro de Gestión y de un Plan de Aplicación Agrícola de los estiércoles, conforme a lo establecido en el artículo 8 del Decreto 158/1999, de 14 de septiembre, de regulación zootécnico sanitaria de las explotaciones porcinas de Extremadura.

La generación de estiércoles asociada al funcionamiento normal del complejo porcino se estima en 2.150 m³/año de purines, que suponen unos 7.250 kg de nitrógeno /año; calculados en base a los factores recogidos en el anexo IV del Decreto 158/1999. Todas las deyecciones generadas deberán gestionarse adecuadamente, conforme al Plan de Aplicación Agrícola elaborado, y dejando constancia de esta gestión en el Libro de Registro de Gestión de Estiércoles.

2. El complejo porcino deberá disponer de un sistema para la recogida y almacenamiento de los purines y las aguas de limpieza, generados en las naves de secuestro, que evite el riesgo de filtración y contaminación de las aguas superficiales y subterráneas, con tamaño

adecuado para la retención de la producción de al menos 3 meses, que permita llevar a cabo la gestión adecuada de los mismos. A estos efectos, la explotación porcina deberá disponer de una capacidad total mínima de retención de estiércoles licuados, aguas de limpieza y lixiviados del estercolero de 600 m³, volumen que el complejo porcino justifica mediante la existencia de una balsa de lámina PEAD, con una capacidad de almacenamiento de 707 m³.

3. El diseño y la construcción de la balsa deberá adaptarse a las prescripciones que para este tipo de infraestructuras establece la Dirección General de Sostenibilidad. Conforme a esto, se deberá tener en cuenta los siguientes requisitos:

- La ubicación de las fosas /balsa deberá garantizar que no se produzcan vertidos a ningún curso o punto de agua; y habrán de hallarse a la mayor distancia posible de caminos y carreteras. Se orientará en función de los vientos dominantes, de modo que se eviten molestias por malos olores a las poblaciones más cercanas.
- La balsa será impermeabilizada con lámina de PEAD y cumplirá con las siguientes características constructivas:
 - Profundidad mínima de 2 m.
 - Talud perimetral de hormigón de 0,5 m, para impedir desbordamientos; y cuneta en todo su perímetro, que evite el acceso de las aguas de escorrentía.
 - Estructura:
 - Sistema de control de fugas mediante red de recogida de filtraciones canalizadas a una arqueta de detección de fugas, ubicada en el punto más bajo del terreno.
 - Capa drenante.
 - Lámina de Geotextil.
 - Lámina de PEAD de 1,5 mm mínimo.
 - Cuneta en todo su perímetro.
 - Cerramiento perimetral.
 - Se dispondrá de certificado de calidad emitido por la empresa encargada de su construcción.



La frecuencia de vaciado, ha de estar en torno a los 4-5 vaciados anuales y siempre antes de superar los 2/3 de su capacidad. No obstante, cada 3 meses como máximo deberá vaciarse, momento que se aprovechará para la comprobación del estado de la instalación, arreglando cualquier deficiencia en caso de una evaluación desfavorable de la misma.

4. La explotación porcina dispondrá de un estercolero ubicado en una zona protegida de los vientos con una capacidad de 90 m³. Esta infraestructura consistirá en una superficie estanca e impermeable, con sistema de recogida de lixiviados conectado a fosa de purines. Se deberá cubrir el estercolero mediante la construcción de un cobertizo o una cubierta flexible (plástico), impidiendo de este modo el acceso de pluviales al interior del cubeto. El estiércol deberá mezclarse con paja u otras sustancias que absorban la humedad.
5. En la aplicación de los estiércoles sólidos y licuados como abono orgánico en superficies agrícolas, se tendrán en cuenta las siguientes limitaciones:

La aplicación total de kilogramos de nitrógeno por hectárea y año (kg N/ha × año) será inferior a 170 kg N/ha × año en regadío, y a 80 kg N/ha × año en cultivos de secano. Las aplicaciones se fraccionarán de forma que no se superen los 45 kg N/ha por aplicación en secano y los 85 kg N/ha en regadío. Para los cálculos se tendrán en cuenta, tanto las aportaciones de purines y estiércoles sólidos de porcino, como otros aportes de nitrógeno en la finca (estiércol procedente de ganado distinto del porcino, fertilizantes con contenido en nitrógeno).

No se harán aplicaciones sobre suelo desnudo, se buscarán los momentos de máxima necesidad del cultivo, no se realizarán aplicaciones en suelos con pendientes superiores al 10%, ni en suelos inundados o encharcados, ni antes de regar ni cuando el tiempo amenace lluvia. No se aplicará de forma que causen olores u otras molestias a los vecinos, debiendo para ello enterrarse, si el estado del cultivo lo permite, en un periodo inferior a 24 horas. La aplicación de purín en las superficies agrícolas no podrá realizarse mediante sistemas de plato o abanico ni cañones, salvo excepciones justificadas y previa autorización expresa por parte de la autoridad competente.

Se dejará una franja de 100 m de ancho sin abonar alrededor de todos los cursos de agua, no se aplicarán a menos de 300 m de una fuente, pozo o perforación que suministre agua para el consumo humano, ni tampoco si dicha agua se utiliza en naves de ordeño. La distancia mínima para la aplicación sobre el terreno, respecto de núcleos de población será de 1.000 metros y de 200 respecto a otras explotaciones ganaderas.



- b - Producción, tratamiento y gestión de residuos.

1. Los residuos peligrosos que se generarán por la actividad de la instalación industrial son los siguientes:

Residuo	Origen	Código LER*
Residuos cuya recogida y eliminación son objeto de requisitos especiales para prevenir infecciones	Tratamiento o prevención de enfermedades de animales	18 02 02
Productos químicos que consisten en, o contienen, sustancias peligrosas	Tratamiento o prevención de enfermedades de animales	18 02 05
Envases que contienen restos de sustancias peligrosas	Residuos de envases de sustancias utilizadas en el tratamiento o la prevención de enfermedades de animales	15 01 10

⁽¹⁾ LER: Lista Europea de Residuos publicada por la Decisión de la Comisión 2014/955/UE de 18 de diciembre de 2014.

2. Los residuos no peligrosos que se generarán con mayor frecuencia son los siguientes:

Residuo	Origen	Código LER ⁽¹⁾
Papel y cartón	Residuos asimilables a los municipales	20 01 01
Plástico	Residuos asimilables a los municipales	20 01 39
Mezcla de residuos municipales	Residuos asimilables a los municipales	20 03 01
Residuos de construcción y demolición	Operaciones de mantenimiento o nuevas infraestructuras	17 01 07
Lodos de fosa séptica	Residuos almacenados en fosa estanca de aseos y servicios	20 03 04
Medicamentos distintos de los especificados en el código 18 02 07	Tratamiento o prevención de enfermedades de animales	18 02 08

3. La gestión y generación de cualquier otro residuo no indicado en los apartados b.1 o b.2, deberá ser comunicada a esta Dirección General de Sostenibilidad.

4. Junto con el certificado final de obra el titular de la instalación deberá indicar a esta Dirección General de Sostenibilidad qué tipo de gestión y qué gestores autorizados o inscritos de conformidad con la Ley 22/2011, de residuos y suelos contaminados, se harán cargo de los residuos generados por la actividad con el fin último de su valorización o eliminación, incluyendo los residuos asimilables a urbanos. Éstos deberán estar registrados como Gestores de Residuos según corresponda.
5. Queda expresamente prohibida la mezcla de los residuos generados entre sí o con otros residuos. Los residuos deberán segregarse desde su origen, disponiéndose de los medios de recogida y almacenamiento intermedio adecuados para evitar dichas mezclas.
6. La eliminación de los cadáveres se efectuará conforme a las disposiciones del Reglamento (CE) n.º 1069/2009 del Parlamento Europeo y del Consejo de 21 de octubre de 2009 por el que se establecen las normas sanitarias aplicables a los subproductos animales y los productos derivados no destinados al consumo humano y por el Reglamento (CE) n.º 142/2011, de la Comisión de 25 de febrero de 2011. Se observará que el almacenamiento de los cadáveres se realice en condiciones óptimas y fuera del recinto de la instalación, siempre garantizando que sólo podrán ser manipulados por el personal de la explotación y el personal encargado de la recogida.

- c - Medidas de protección y control de la contaminación atmosférica.

1. Los contaminantes emitidos a la atmósfera y sus respectivos focos de emisión serán los siguientes:

Contaminante	Origen
N ₂ O	Almacenamientos exteriores de estiércoles
NH ₃	Volatilización en el estabulamiento
	Almacenamientos exteriores de estiércoles
CH ₄	Volatilización en el estabulamiento
	Almacenamientos exteriores de estiércoles

Dado el marcado carácter difuso de las emisiones de estos contaminantes y, por tanto, la enorme dificultad existente en el control de las emisiones mediante valores límite de emisión, deberán ser sustituidas por la aplicación de las mejores técnicas disponibles.

2. Aplicación de mejores técnicas disponibles:

- Estabulamiento.
 - Para reducir las emisiones de amoníaco a la atmósfera de cada nave, así como las emisiones de gases de efecto invernadero, deberá adoptarse una técnica o una combinación de técnicas que permitan la reducción de emisiones de amoníaco en, al menos, un 60% con respecto a la técnica de referencia (emparrillado total, fosas en "U" y mantenimiento del estiércol durante todo el ciclo productivo en las fosas de las instalaciones).
 - Gestión nutricional.
 - Reducir el contenido de proteína bruta mediante una dieta equilibrada, teniendo en cuenta las necesidades energéticas y los aminoácidos digestibles.
 - Alimentación multifases.
 - Almacenamiento del estiércol.
 - Los estiércoles deberán cubrirse mediante una cubierta fija o flexible.
 - El estercolero deberá tener una canalización de lixiviados a una fosa.
 - El estiércol deberá mezclarse con paja u otras sustancias que absorban la humedad.
 - Almacenamiento del purín.
 - Para reducir las emisiones de amoníaco a la atmósfera durante el almacenamiento exterior del purín, así como las emisiones de gases de efecto invernadero, deberán adoptar técnicas que reduzcan, al menos, un 80% las emisiones de amoníaco con respecto a la técnica de referencia (fosas abiertas y sin costra natural).
 - Las fosas deberán vaciarse al menos una vez al mes.
 - Si la fosa no está cubierta deberá propiciarse la creación de costra natural y añadir paja a la superficie para reducir las emisiones.
 - Se limitará al máximo la agitación del purín.
- d - Emisiones contaminantes al suelo y a las aguas subterráneas.

1. El ganado porcino estará en todo momento en las naves de secuestro y patios de ejercicio. Estas naves y patios son las indicadas en el Anexo I de la presente resolución. Todas las instalaciones serán permanentes.

2. Los animales dispondrán de un patio de ejercicio con una superficie de 950 m². La duración de la estancia de los cerdos en estas superficies no superará los 9 meses al año, permaneciendo el resto del tiempo en periodo de descanso y regeneración. El patio compartirá saneamiento con las naves de cebo.

El manejo de los animales en los patios deberá cumplir los siguientes requisitos:

- El arbolado que se encuentre en los patios de ejercicio se protegerá de la incidencia directa por parte de los animales, protegiendo tanto el tronco como las raíces con piedra y mallazo.
- Con el fin de mejorar la posible erosión y degradación del suelo, se procederá a la siembra de pradera y leguminosa en los periodos de descanso de los patios
- En los periodos de mayor pluviometría para evitar el arrastre de las deyecciones por el agua y la erosión de los patios, se recluirán los animales en las naves de secuestro.

3. No se permitirá la construcción o formación de balsas o fosas para la recogida de aguas de limpieza, deyecciones o cualquier otra agua residual procedentes de las naves de secuestro, corrales y patios de ejercicio, distintas de las descritas en el apartado a.2).

4. Quincenalmente se procederá a la retirada de deyecciones y limpieza de suelos, comederos y bebederos. No obstante, al final de cada ciclo se realizarán vaciados sanitarios de las instalaciones que albergan los animales.

5. Los vestuarios del personal de la explotación se ubicarán antes de la zona de producción, con una separación clara entre la zona sucia y la zona limpia. Deberán contar con medios suficientes para el lavado de las manos, así como váter, ducha o equivalente. Deberán disponer de un sistema de saneamiento independiente, para las aguas generadas en los mismos, que terminará en una fosa estanca e impermeable, con capacidad suficiente. A los efectos de proteger adecuadamente la calidad de las aguas que conforman el Dominio Público Hidráulico (DPH), habrá de observarse el cumplimiento de las siguientes prescripciones:

- El depósito para almacenamiento de aguas residuales se ubicará a más de 100 metros del DPH.
- Se deberá garantizar la completa estanqueidad del referido depósito mediante el correspondiente certificado suscrito por técnico competente y visado por el colegio profesional correspondiente.
- En la parte superior del depósito se instalará una tubería de ventilación al objeto de facilitar la salida de gases procedentes de la fermentación anaerobia.



El depósito deberá ser vaciado por un gestor de residuos debidamente autorizado para la gestión del residuo no peligroso de código LER 20 03 04; con la periodicidad adecuada para evitar el riesgo de rebosamiento del mismo. A tal efecto, se deberá tener a disposición de los organismos encargados de velar por la protección del Medio Ambiente, a petición del personal acreditado por los mismos, la documentación que acredite la recogida y destino adecuados de las aguas residuales acumuladas en dicho depósito; y, asimismo, se deberá comunicar a dichos organismos cualquier incidencia que pueda ocurrir.

6. El titular de la instalación deberá favorecer que las aguas pluviales no contaminadas se evacuen de forma natural, hasta la parte exterior de las instalaciones, haciéndose especial mención a aquéllas que caigan sobre el techo de las naves. A tales efectos, se considerarán aguas pluviales contaminadas las que entren en contacto con los animales o sus deyecciones, en particular las que caigan sobre las fosas de purines.
7. El titular de la instalación deberá garantizar que se minimiza el uso del agua, mantendrá un registro del uso del agua por ejemplo mediante la instalación de un caudalímetro y detectará y reparará las fugas

- e - Medidas de prevención y reducción de la contaminación lumínica.

La instalación no dispondrá de iluminación exterior por lo que no se prevé contaminación lumínica, según la documentación aportada en la tramitación. En el caso de que estas circunstancias cambien se deberá comunicar a esta Dirección General de Sostenibilidad.

- f - Condiciones de diseño y manejo de la explotación.

1. Las naves contarán con la superficie mínima establecida para el bienestar y protección de los cerdos. En su construcción no podrá utilizarse madera, ni cualquier otro tipo de material que dificulte la limpieza y desinfección, constituyendo así una fuente de contagio de enfermedades. Las puertas y ventanas deben ser de carpintería metálica. Cualquier apertura al exterior dispondrá de una red de mallas que impida el acceso de aves.
2. En cuanto a las características constructivas y condiciones higiénico-sanitarias se atenderá al cumplimiento de los requisitos establecidos por la normativa sectorial de aplicación, cumpliendo entre otros los siguientes requisitos:
 - La explotación deberá disponer de utillajes de limpieza y manejo y ropa y calzado de uso exclusivo de la explotación, tanto para personal como visitas.
 - Se deberán limitar las visitas y llevar un registro de las mismas, tanto de personas como de vehículos.



— La explotación dispondrá de un lugar seguro y protegido, señalizado, para los medicamentos y piensos medicamentosos.

- g - Plan de ejecución.

1. En el caso de que el proyecto o actividad no comenzará a ejecutarse o desarrollarse en el plazo de cinco años (5 años), a partir de la fecha de otorgamiento de la AAU, la Dirección General de Sostenibilidad previa audiencia del titular, acordará la caducidad de la AAU, conforme a lo establecido en el artículo 23.a.) de la Ley 16/2015, de 23 de abril.
2. Dentro del plazo establecido en el apartado anterior, el titular de la instalación deberá presentar a la Dirección General de Sostenibilidad solicitud de inicio de la actividad, según establece el artículo 34 del Decreto 81/2011, de 20 de mayo.
3. En particular y sin perjuicio de lo que se considere necesario, la solicitud referida en el apartado g.2 deberá acompañarse de:
 - a) La documentación que indique y acredite qué tipo de gestión y qué gestores autorizados se harán cargo de los residuos generados por la actividad con el fin último de su valoración o eliminación, incluyendo los residuos asimilables a urbanos.
 - b) Copia de la licencia de obra, edificación e instalación en caso de que hubiera sido preceptiva.

- h - Vigilancia y seguimiento.

Estiércoles:

1. La explotación deberá disponer de Libro de Gestión del Estiércol en el que se anotarán, con un sistema de entradas (producción) y salidas (abono orgánico, gestor autorizado de estiércol), los distintos movimientos del estiércol generado por la explotación porcina. En cada movimiento figurarán: cantidad, contenido en nitrógeno, fecha del movimiento, origen y destino, especificándose las parcelas y el cultivo en que este estiércol se ha utilizado.
2. El Plan de Aplicación Agrícola de Estiércoles será de carácter anual, por lo que, cuando la Dirección General de Sostenibilidad lo estime conveniente, y de cualquier modo antes del 1 de marzo de cada año, deberá enviarse esta documentación.

Residuos:

3. De conformidad con el artículo 40 de la Ley 22/2011, de 28 de julio, el titular de la instalación industrial dispondrá de un archivo físico o telemático donde se recoja por orden cronológico la cantidad, naturaleza, origen y destino de los residuos producidos; cuando



proceda se inscribirá también, el medio de transporte y la frecuencia de recogida. En el archivo cronológico se incorporará la información contenida en la acreditación documental de las operaciones de producción y gestión de residuos. Se guardará la información archivada durante, al menos, tres años.

4. Antes de dar traslado de los residuos a una instalación para su valorización o eliminación deberá solicitar la admisión de los residuos y contar con el documento de aceptación de los mismos por parte del gestor destinatario de los residuos.
5. Asimismo, el titular de la instalación deberá registrar y conservar los documentos de aceptación de los residuos en las instalaciones de tratamiento, valorización o eliminación y los ejemplares de los documentos de control y seguimiento de origen y destino de los residuos por un periodo de cinco años.

Vertidos:

6. En relación con la vigilancia de la afección de las aguas, junto con la documentación a entregar en el certificado del acta de puesta en servicio, el titular de la instalación propondrá y justificará la ubicación de pozos testigos que permitan estudiar la evolución de la calidad de las aguas subterráneas y la no afección de éstas debido a fugas de lixiviados o de infiltraciones desde los sistemas de almacenamiento de aguas residuales y de estiércoles. Se planteará, junto con la localización de los puntos de muestreo, la periodicidad de los controles analíticos precisos para estudiar la evolución de la calidad de las aguas y la no afección de éstas debido al ejercicio de la actividad.
7. Evaluación del funcionamiento del sistema de almacenamiento de purines, aguas de limpieza de las naves, donde deberá registrarse y controlar:
 - El nivel de llenado de las balsas.
 - La existencia de fugas.

- i - Prescripciones finales.

1. Según el artículo 17 de la Ley 16/2015, de 23 de abril, de protección ambiental de la Comunidad Autónoma de Extremadura, la autorización ambiental unificada objeto de la presente resolución tendrá una vigencia indefinida, sin perjuicio de la necesidad de obtener o renovar las diversas autorizaciones sectoriales que sean pertinentes para el ejercicio de la actividad en los periodos establecidos en esta ley y en la normativa reguladora vigente.
2. El titular de la instalación deberá comunicar a la Dirección General de Sostenibilidad cualquier modificación que se proponga realizar en la misma según se establece en el artículo 20 de la Ley 16/2015, de 23 de abril, de protección ambiental de la Comunidad Autónoma de Extremadura.



3. La presente AAU podrá ser revocada por incumplimiento de cualquiera de sus condiciones.
4. El incumplimiento de las condiciones de la resolución constituye una infracción que irá de leve a grave, según el artículo 131 de la Ley 16/2015, de 23 de abril, de protección ambiental de la Comunidad Autónoma de Extremadura.
5. Contra esta resolución, que no pone fin a la vía administrativa, el interesado podrá interponer recurso de alzada de conformidad con lo establecido en los artículos 112, 115, 121 y 122 de la Ley 39/2015, de 1 de octubre, del Procedimiento Administrativo Común de las Administraciones Públicas, ante la Consejería para la Transición Ecológica y Sostenibilidad, en el plazo de un mes a contar desde el día siguiente al de la notificación de la presente resolución.

Transcurrido el plazo de interposición del recurso sin que éste se haya presentado, la presente resolución será firme a todos los efectos legales.

Mérida, 30 de diciembre de 2021.

El Director General de Sostenibilidad,

JESUS MORENO PEREZ

ANEXO I**RESUMEN DEL PROYECTO**

Se trata de la ampliación de una explotación porcina de cebo en régimen intensivo con una capacidad de 1.000 cerdos de cebo.

La explotación se ubicará en las parcelas 111, 214 y 215 del polígono 11, del término municipal de Maguilla, con una superficie de 4,5 Has. Las características esenciales del proyecto se describen en la presente resolución.

La explotación contará con superficie suficiente de secuestro, contando para ello con seis naves. Las instalaciones dispondrán además de lazareto, fosa/balsa de aguas residuales, embarcadero, corrales, vado, vestuarios, silos y depósitos.

En la siguiente tabla se exponen su superficie útil:

Naves	Superficie Útil (m ²)
Nave A1	174
Nave A2	380
Nave B	143
Nave C	141
Nave D	102
Nave E	62

La nave dispondrá de ventanas con malla antipajarera, estructura de metálica, cerramiento de bloques de hormigón, cubierta de chapa, suelo de hormigón y saneamiento de recogida de deyecciones y aguas de limpieza conectadas mediante arquetas y tubos estancos hasta las balsas de purines.

Las coordenadas UTM donde se ubicará la explotación son:

Coordenadas	X	Y
Explotación	250.291	4.246.539

Además de estas instalaciones, la explotación porcina contará con las siguientes edificaciones e infraestructuras:

- Embarcadero: Se trata de un espacio que se utilizará para la carga y descarga de animales.
- Lazareto: La explotación cuenta con un lazareto de 29 m², para el secuestro y observación de animales enfermos y/o sospechosos de estarlo. Estará conectado a una fosa.
- Aseo/ Vestuario de 6 m²
- Balsa: La explotación dispondrá de una balsa de 707 m³ de lámina PEAD, para el almacenamiento de purines y aguas de limpieza de las naves, patio y estercolero.
- Patio de ejercicio: La explotación dispondrá de un patio de 950 m², compartiendo saneamiento con las naves de cebo. El Patio se ubicará anexo a las naves A1 y A2.
- Estercolero: La explotación dispondrá de un estercolero de una capacidad de 90 m³.
- Vado de desinfección de vehículos: Se ubicará en el acceso a la explotación, para desinfección de los vehículos que entran y salen de la misma. Se construirá en hormigón con una profundidad aproximada de 20 cm y con ancho y largo tales que garanticen la desinfección completa de la rueda de un camión en su rodada.
- Pediluvios a la entrada de cada local o nave.
- Almacenamiento de cadáveres: Dispondrá de solera estanca y de fácil limpieza. Se ubicará fuera del recinto de la instalación.
- Cerramiento de la explotación: Se realizará con malla ganadera de alambre galvanizado.
- Silos.
- Depósitos de agua.

**ANEXO II****PROGRAMA DE GESTIÓN DE PURINES**

La explotación dispondrá de la superficie de aplicación de purines y estiércoles que se relaciona a continuación para justificar el cumplimiento del apartado a.1 del condicionado de la presente resolución:

TÉRMINO	PARAJE	POLIGONO	PARCELA	SUPERFICIE (Ha)	CULTIVO
BERLANGA	La Nava	3	11	0,3028	Tierras arables
BERLANGA	La Nava	3	13	13,617	Tierras arables
BERLANGA	La Nava	3	45	19,6106	Tierras arables
BERLANGA	La Nava	3	52	3,0677	Tierras arables
BERLANGA	La Nava	3	53	0,2460	Tierras arables
BERLANGA	La Nava	3	54	13,9886	Tierras arables
BERLANGA	La Nava	30	21	1,4373	Tierras arables
BERLANGA	La Nava	30	22	3,2082	Tierras arables
BERLANGA	Cerro Santa Lucia	30	65	9,0006	Tierras arables
BERLANGA	Cerro Santa Lucia	30	66	1,5751	Tierras arables
BERLANGA	Cerro Santa Lucia	30	67	0,5915	Tierras arables

TÉRMINO	PARAJE	POLIGONO	PARCELA	SUPERFICIE (Ha)	CULTIVO
HIGUERA DE LLERENA	El Royal	5	19	29,391	Tierras arables

TÉRMINO	PARAJE	POLIGONO	PARCELA	SUPERFICIE (Ha)	CULTIVO
MAGUILLA	El Castaño	11	111	0,6642	Tierras arables
MAGUILLA	El Castaño	11	214	1,672	Tierras arables
MAGUILLA	El Castaño	11	215	2,3083	Tierras arables

ANEXO III

INFORME DE IMPACTO AMBIENTAL

N.º Expte.: IA20/1076.

Actividad: Explotación Porcina.

Término municipal: Maguilla.

Promotor: María Ángeles Jiménez Vizuete.

Es órgano competente para la formulación del informe de impacto ambiental abreviado relativo al proyecto la Dirección General de Sostenibilidad de la Consejería para la Transición Ecológica y Sostenibilidad de conformidad con lo dispuesto en el artículo 4.1 d) del Decreto 170/2019, de 29 de octubre, por el que se establece la estructura orgánica de la Consejería para la Transición Ecológica y Sostenibilidad, modificado por el Decreto 20/2021, de 31 de marzo y por el decreto 61/2021, de 16 de junio.

Visto el informe técnico de fecha 28 de abril de 202, en virtud de las competencias que me confiere el artículo 83 de la Ley 16/2015, de 23 de abril, de protección ambiental de la Comunidad Autónoma de Extremadura, se informa favorablemente a los solos efectos ambientales, la viabilidad de la ejecución del proyecto denominado "explotación de porcina" a ejecutar en el término municipal de Maguilla (Badajoz), cuyo promotor es María Ángeles Jiménez Vizuete, con sujeción a las medidas preventivas y correctoras contenidas en el presente informe.

- Descripción del proyecto.

El objeto del proyecto es la ampliación de una explotación porcina de cebo en régimen intensivo, con una capacidad 1.000 cerdos de cebo. La explotación se ubicará en las parcelas 111, 214 y 215 del polígono 11, del término municipal de Maguilla, con una superficie de unas 4,5 hectáreas. Las instalaciones se ubicarán en las parcelas 214 y 215. La explotación contará con las siguientes instalaciones para el desarrollo de la actividad: seis naves existentes de 174, 380, 143, 141, 102 y 62 m² de superficie, con solera de hormigón armado para los animales. Además la explotación dispondrá las siguientes instalaciones auxiliares: balsa de purines para las naves y patio de 707 m³, estercolero, aseo/vestuario, patio de ejercicio de 950 m² y lazareto.

La actividad está incluida en el Anexo VI, Grupo 1 apartado L) de la Ley 16/2015, de 23 de abril, de protección ambiental de la Comunidad Autónoma de Extremadura (DOE n.º 81, de 29 de abril de 2015), por lo que este proyecto está sometido al procedimiento de evaluación de impacto ambiental abreviada.

Durante el procedimiento de evaluación se ha solicitado y recibido informe del Agente del Medio Natural y del Servicio de Conservación de la Naturaleza y Áreas Protegidas y a la Confederación Hidrográfica del Guadiana. Del mismo modo se realizó consulta a la Confederación del Guadiana, no habiéndose recibido respuesta.

Con fecha 23 de enero de 2021 el Servicio de Conservación de la Naturaleza y Áreas Protegidas de la Dirección General Sostenibilidad emite informe en el que indica que la actividad se encuentra incluida en lugares de la Red Natura 2000, informando favorablemente las actuaciones planteadas, ya que no son susceptibles de afectar de forma apreciable a los lugares incluidos en la Red Natura 2000 y otros valores naturales, siempre que se cumplan una serie de condiciones que han sido tenidas en cuenta en el presente informe.

Se considera que la actividad no causará impactos ambientales significativos siempre y cuando se cumplan las siguientes medidas preventivas, correctoras y complementarias:

Medidas preventivas y correctoras en la fase de adaptación.

1. Adecuar las edificaciones e instalaciones auxiliares al entorno rural en el que se ubican. Se recomienda para los exteriores colores con tonos tostados, ocre o albero. En cualquiera de los elementos constructivos e instalaciones auxiliares no deben utilizarse tonos llamativos o brillantes.
2. La explotación porcina dispondrá de un sistema impermeable para la recogida y almacenamiento de las aguas de limpieza generadas en la nave y estercolero, que evite el riesgo de filtración y contaminación de las aguas superficiales y subterráneas. Para ello dispondrá de una balsa con capacidad suficiente para almacenar el máximo caudal producido. La balsa se impermeabilizará mediante hormigón, además contará con un talud perimetral de hormigón de 0,5 m para impedir desbordamientos, una cuneta perimetral que impida el acceso de aguas de escorrentías a su interior y cerramiento perimetral. Junto a la balsa se dispondrán pozos testigos con la finalidad de comprobar la estanqueidad de la misma, para lo cual se habrá ejecutado una red de recogida de filtraciones canalizada a estos pozos. La frecuencia de vaciado de la fosa será siempre antes de superar los 2/3 de su capacidad. En el caso de detectarse productos químicos (desinfectantes), el vertido final almacenado será entregado a un gestor de residuos autorizado por el organismo competente, y para el caso que no haya presencia de dichos residuos, el vertido final será empleado como fertilizante orgánico.
3. La explotación dispondrá de un estercolero impermeable con capacidad suficiente para almacenar la producción de, al menos, 15 días de estiércoles sólidos. El estercolero se deberá vaciar antes de superar los 2/3 de su capacidad, momento en el

que se comprobará que se encuentra en condiciones óptimas, reparando cualquier deficiencia. Se realizará con pendiente para que los lixiviados que se produzcan se dirijan a la balsa de purines.

4. En el caso de que los vestuarios contarán con aseos, las aguas residuales generadas en los aseos serán almacenadas en una fosa séptica estanca y serán gestionadas por gestor de residuos.
 5. Los residuos generados durante la fase de construcción deberán ser gestionados conforme a lo establecido en el Real Decreto 105/2008, de 1 de febrero, por el que se regula la producción y gestión de los residuos de construcción y demolición, y por el Decreto 20/2011, de 25 de febrero, por el que se establece el régimen jurídico de la producción, posesión y gestión de los residuos de construcción y demolición en la Comunidad Autónoma de Extremadura.
 6. Al finalizar los trabajos se llevará a cabo una limpieza general de todos aquellos restos generados durante la construcción de las instalaciones y se realizará la restauración ambiental de la zona aprovechando el substrato edáfico retirado antes del comienzo de las obras.
 7. Si durante la ejecución de las obras se hallasen restos u objetos con valor arqueológico, el promotor y/o la dirección facultativa de la misma paralizarán inmediatamente los trabajos, tomarán las medidas adecuadas para la protección de los restos y comunicarán su descubrimiento en el plazo de cuarenta y ocho horas a la Consejería de Cultura, Turismo y Deportes.
- Medidas en la fase operativa
 1. Tratamiento y gestión del estiércol. Para el control del programa de gestión de estiércol la explotación deberá disponer de un "Libro de Registro de Gestión de Estiércoles" que recoja de forma detallada los volúmenes extraídos y el destino de cada partida. En el caso de que se eliminen como abono orgánico se dispondrá, además, de un "Plan de Aplicación Agrícola" de los estiércoles, en el que conste, por años, la producción de estiércoles, su contenido en nitrógeno, así como las parcelas donde se aplica, qué se cultiva y en qué momento se realizan las aplicaciones. La aplicación agrícola se realizará cumpliendo las siguientes condiciones:
 - La aplicación total de nitrógeno / ha año será inferior a 80 Kg en cultivos de secano y 170 Kg en regadío. Para los cálculos se tendrán en cuenta todos los aportes de nitrógeno en la finca (purines o estiércol procedente de ganado, fertilizantes con contenido en nitrógeno, etc.).



- Se buscarán los momentos de máximas necesidades de los cultivos. No se harán en suelos con pendientes superiores al 10%, ni en suelos inundados o encharcados, ni antes de regar, ni cuando el tiempo sea lluvioso. Se dejará sin abonar una franja de 100 m de ancho alrededor de todos los cursos de agua. No se aplicarán a menos de 300 m de una fuente, pozo o embalse que suministre agua para el consumo humano. No se aplicará de forma que cause olores u otras molestias a los vecinos. La distancia mínima para la aplicación del purín sobre el terreno, respecto de núcleos de población será de 1.000 m.
- Se dispondrán las medidas necesarias para evitar fenómenos de lixiviación y arrastre al sistema fluvial. Bajo ningún concepto se procederá al vertido directo de purines a la red de saneamiento y a cauces públicos.

2. Tratamiento y gestión de otros residuos y subproductos animales. Los residuos generados en el desarrollo de la actividad deberán ser gestionados conforme a lo establecido en la Ley 22/2011, de 28 de julio de residuos y suelos contaminados. La gestión de residuos deberá ser realizada por empresas que estén registradas conforme a lo establecido en la Ley 22/2011.

Los residuos peligrosos generados en las instalaciones deberán envasarse, etiquetarse y almacenarse conforme a lo establecido en la normativa vigente y normas técnicas de aplicación. El tiempo máximo para el almacenamiento de residuos peligrosos no superará los seis meses.

La eliminación de los cadáveres se efectuará conforme a las disposiciones del Reglamento (CE) n.º 1069/2009 del Parlamento Europeo y del Consejo de 21 de octubre de 2009 por el que se establecen las normas sanitarias aplicables a los subproductos animales y los productos derivados no destinados al consumo humano y por el Reglamento (UE) n.º 142/2011, de la Comisión de 25 de febrero de 2011. Se observará que el almacenamiento de los cadáveres se realice en condiciones óptimas y fuera del recinto de la instalación.

3. Medidas de protección. El plan de manejo de los animales será en régimen intensivo en naves y patio de ejercicio, disponiendo para ello de un patio de 950 m².

El manejo de los animales en los patios deberá cumplir los siguientes requisitos:

- El arbolado que se encuentre en los patios de ejercicio se protegerá de la incidencia directa por parte de los animales, protegiendo tanto el tronco como las raíces con piedra y mallazo.

- Con el fin de mejorar la posible erosión y degradación del suelo, se procederá a la siembra de pradera y leguminosa en los periodos de descanso de los patios.
- En los periodos de mayor pluviometría para evitar el arrastre de las deyecciones por el agua y la erosión de los patios, se recluirán los animales en las naves de secuestro.

En todo caso, si como consecuencia del manejo de la explotación se produjese la degradación física del suelo, la pérdida de vegetación o la contaminación por nitratos de las aguas será responsabilidad del propietario, el cual deberá adoptar las medidas correspondientes para la recuperación del medio.

4. Medidas adicionales. Efectuar los procesos de limpieza, desinfección y desinsectación de forma periódica, para mantener las instalaciones existentes en buenas condiciones higiénico-sanitarias. No obstante, al final de cada ciclo se realizarán vacíos sanitarios de las instalaciones que albergan los animales.

- Medidas a acometer en el Plan de Reforestación.

1. Se creará una pantalla vegetal, implantando especies arbóreas y/o arbustivas autóctonas alrededor de las instalaciones, a fin de minimizar el impacto paisajístico. La plantación se realizará en bosquetes, evitándose formas y marcos regulares.
2. Las plantas a utilizar en el plan de reforestación deberán estar libres de agentes patógenos y provenir de vivero certificado.
3. Se asegurará el éxito de la reforestación, para lo cual se realizará un mantenimiento adecuado, así como la reposición de las marras que fueran necesarias. Se realizarán los oportunos riegos de apoyo durante los primeros años de la plantación.

- Medidas correctoras a aplicar al final de la actividad.

1. En caso de no finalizarse las obras, o al final de la actividad productiva, se procederá al derribo de las construcciones, al desmantelamiento de las instalaciones y al relleno de las fosas. El objetivo de la restauración será que los terrenos recuperen su aptitud agrícola original, demoliendo adecuadamente las instalaciones, y retirando los residuos a gestor autorizado.
2. Si una vez finalizada la actividad se pretendiera adaptar las instalaciones para otro uso distinto, éstas deberán adecuarse al nuevo uso. Dicha modificación deberá contar con todos los informes y autorizaciones exigibles en su caso.



- Programa de Vigilancia Ambiental.
 1. El promotor deberá disponer de un Programa de Vigilancia Ambiental que deberá contener, al menos, un informe anual sobre el seguimiento de las medidas incluidas en el informe de impacto ambiental.
 2. En base al resultado de estos informes se podrán exigir medidas correctoras suplementarias para corregir las posibles deficiencias detectadas, así como otros aspectos relacionados con el seguimiento ambiental no recogidos inicialmente.
- Condiciones complementarias.
 1. Deberán cumplirse todas las medidas preventivas y correctoras descritas en el documento ambiental, en tanto no entren en contradicción con el condicionado del presente informe.
 2. Para las actuaciones en zona de policía, para las captaciones de agua y/o para el vertido de aguas residuales deberá contar con la correspondiente autorización administrativa de la Confederación Hidrográfica correspondiente conforme a las disposiciones vigentes.
 3. Para la corta y/o poda de arbolado, deberá comunicarse y/o recabar autorización, en caso necesario, al Servicio de Ordenación y Gestión Forestal de la Dirección General de Política Forestal conforme a la normativa vigente.
 4. Para el cerramiento, se atenderá a lo dispuesto en el Decreto 226/2013, de 3 de diciembre por el que se regulan las condiciones para la instalación, modificación y reposición de los cerramientos cinegéticos y no cinegéticos en la comunidad autónoma de Extremadura.
 5. Se informará del contenido de esta autorización a los operarios que realicen las actividades, así mismo, se dispondrá de una copia del presente informe.
 6. Respecto a la ubicación y construcción, se atenderá a lo establecido en la normativa urbanística y en la autorización ambiental unificada, correspondiendo al Ayuntamiento de Maguilla y a la Dirección General de Sostenibilidad las competencias en estas materias.
 7. Si se detectara la presencia de alguna especie protegida o de interés durante los trabajos se detendrán y se avisará al agente del medio natural de la zona o al técnico del Servicio de Conservación de la Naturaleza que dispondrán las medidas necesarias para evitar cualquier afección.



8. Cualquier modificación del proyecto, será comunicada a la Dirección General de Sostenibilidad que podrá establecer la necesidad de que la modificación se someta a un nuevo procedimiento de evaluación de impacto ambiental.

El presente informe, se emite sólo a efectos ambientales y en virtud de la legislación específica vigente, sin perjuicio del cumplimiento de los demás requisitos o autorizaciones legales o reglamentariamente exigidas que, en todo caso, habrán de cumplirse.

Este informe de impacto ambiental perderá su vigencia y cesará en la producción de los efectos que le son propios si, una vez notificado, no se hubiera procedido a la autorización del proyecto en el plazo máximo de cinco años.

Su condicionado podrá ser objeto de revisión y actualización por parte del órgano ambiental cuando:

- Se produzca la entrada en vigor de nueva normativa que incida sustancialmente en el cumplimiento de las condiciones establecidas en el mismo.
- Cuando durante el seguimiento del cumplimiento del mismo se detecte que las medidas preventivas, correctoras o complementarias son insuficientes, innecesarias o ineficaces.

Este informe de impacto ambiental no será objeto de recurso alguno, sin perjuicio de los que, en su caso, procedan en vía administrativa o judicial frente al acto, en su caso, de autorización del proyecto.

Mérida, 28 de septiembre de 2021.

El Director General de Sostenibilidad,
JESÚS MORENO PÉREZ

ANEXO GRÁFICO

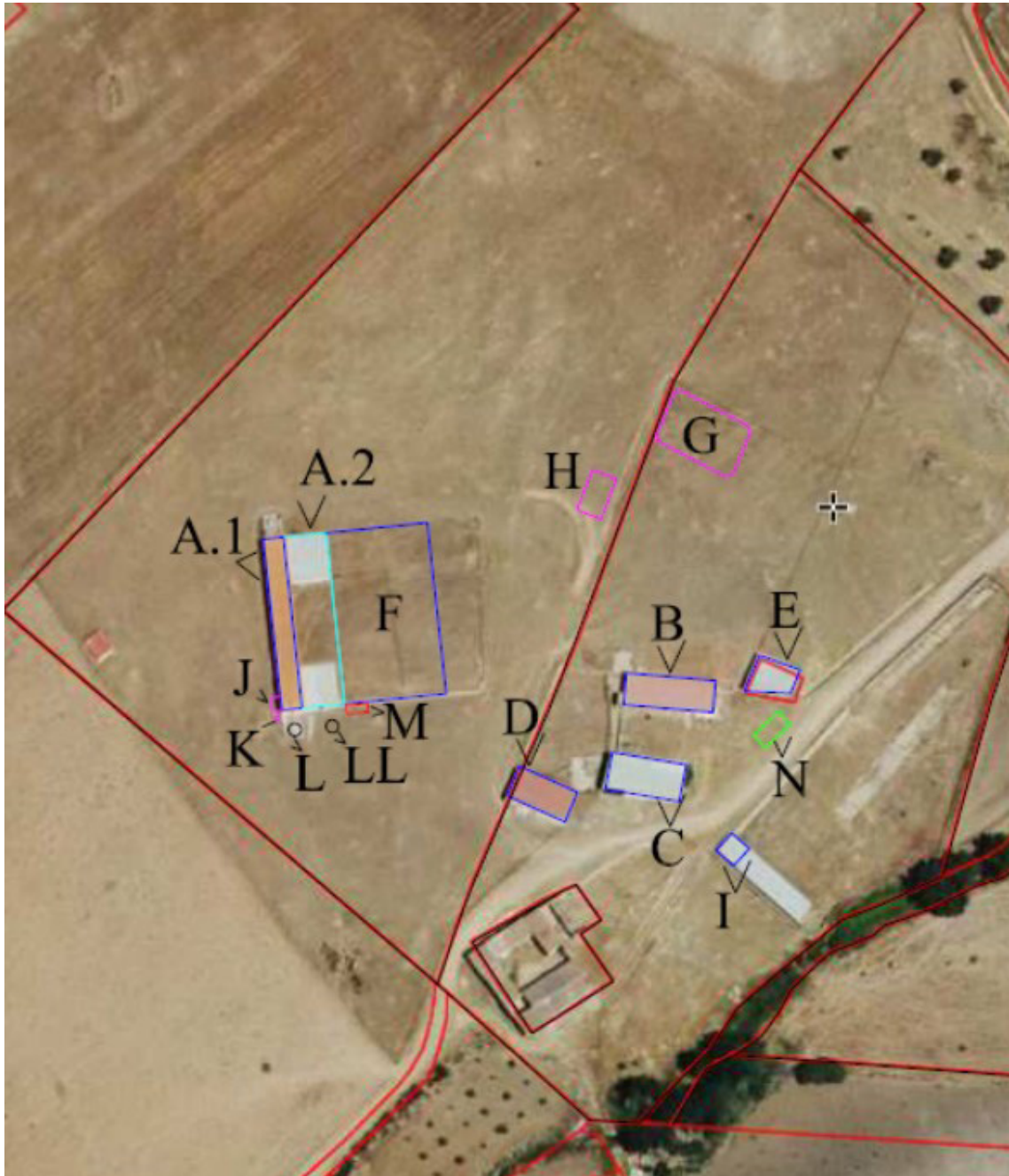



RESOLUCIÓN de 30 de diciembre de 2021, de la Dirección General de Sostenibilidad, por la que se otorga autorización ambiental unificada para explotación porcina promovida por Manuel Gallego Aradilla, en el término municipal de Montemolín (Badajoz). (2022060107)

ANTECEDENTES DE HECHO

Primero. Con fecha 5 de noviembre de 2020 tiene entrada en el Registro Único de la Junta de Extremadura, la solicitud de Autorización Ambiental Unificada (AAU) para la ampliación de una explotación porcina de cebo en régimen intensivo en el término municipal de Montemolín y promovida por Manuel Gallego Aradilla con domicilio social en c/ Gallego Paz, n.º 19, CP 06260 de Monesterio (Badajoz).

Segundo. El proyecto consiste en la instalación de una explotación porcina de cebo en régimen intensivo con capacidad de 1.025 cerdos cebo. Esta actividad está incluida en el ámbito de aplicación de la Ley 16/2015, de 23 de abril, de protección ambiental de la Comunidad Autónoma de Extremadura. En particular en la categoría 1.2 del anexo II.

La explotación se ubicará en la parcela 2 del polígono 15, del término municipal de Monesterio, con una superficie de 4,0085 Has. Las características esenciales del proyecto se describen en la presente resolución.

Tercero. Con fecha 22 de febrero de 2021, el órgano ambiental publica anuncio en su sede electrónica, poniendo a disposición del público, durante un plazo de 10 días, la información relativa al procedimiento de solicitud de autorización ambiental unificada, de conformidad con lo dispuesto en el artículo 16.5 de la Ley 16/2015, de 23 de abril, de protección ambiental de la Comunidad Autónoma de Extremadura.

Cuarto. Para dar cumplimiento a lo dispuesto en el artículo 16.4 de la Ley 16/2015 de 23 de abril, de protección ambiental de la Comunidad Autónoma de Extremadura, tras la modificación introducida en la misma por la Ley 8/2019, de 5 de abril, para una Administración más ágil en la Comunidad Autónoma de Extremadura, la Dirección General de Sostenibilidad (DGS) promovió la participación real y efectiva de las personas interesadas, en todo caso de los vecinos inmediatos, con fecha 23 de febrero de 2021.

Quinto. Con fecha 24 de mayo de 2021, se remite copia del expediente al Ayuntamiento de Montemolín, en el que se le indicaba que disponía de un plazo de 20 días desde la recepción del expediente, para remitir un informe técnico que se pronunciara sobre la adecuación de la instalación a todas aquellas materias de competencia municipal, de conformidad con lo dispuesto en el artículo 25.2 de la Ley 7/1985, de 2 de abril, reguladora de las Bases de Régimen Local. El Servicio Técnico Municipal del Ayuntamiento de Montemolín emite en fecha 6



de agosto de 2021 informe relativo a la adecuación de la instalación a todos aquellos aspectos que son de competencia municipal, concretamente los urbanísticos, el que concluye que “..... según lo anteriormente expuesto, las Normas Subsidiarias no recogen el uso pretendido en suelo no urbanizable pero tampoco lo recoge como expresamente prohibido por lo que es susceptible de la licencia municipal de obras tras obtener las autorizaciones medioambientales y calificación rústica oportunas de la Administración Autónoma”.

Sexto. La explotación porcina cuenta con resolución de Impacto Ambiental de fecha 27 de octubre de 2021.

Séptimo. Tal y como dispone el artículo 82.1 de la Ley 39/2015, de 1 de octubre, del Procedimiento Administrativo Común de las Administraciones Públicas, el órgano ambiental dirige oficio, en fecha 17 y 22 de noviembre de 2021, al Ayuntamiento de Montemolín (Badajoz), a Manuel Gallego Aradilla, así como a las organizaciones no gubernamentales cuyo objeto sea la defensa de la naturaleza y el desarrollo sostenible con objeto de proceder al trámite de audiencia a los interesados, sin que se hayan pronunciado al respecto, otorgándoles el preceptivo trámite de audiencia, por plazo de diez días.

Octavo. A los anteriores Antecedentes de Hecho, le son de aplicación los siguientes,

FUNDAMENTOS DE DERECHO

Primero. Es órgano competente para la resolución del presente procedimiento la Dirección General de Sostenibilidad de la Consejería para la Transición Ecológica y Sostenibilidad, en virtud de lo dispuesto en el artículo 15 de la Ley 16/2015, de 23 de abril, de protección ambiental de la Comunidad Autónoma de Extremadura y de conformidad con el artículo 31.3 del Decreto 87/2019, de 2 de agosto, por el que se establece la estructura orgánica básica de la Administración de la Comunidad Autónoma de Extremadura.

Segundo. Conforme a lo establecido en el artículo 14.2 de la Ley 16/2015, de 23 de abril, de protección ambiental de la Comunidad Autónoma de Extremadura, “Se somete a autorización ambiental unificada el montaje, explotación, traslado o modificación sustancial, de las instalaciones de titularidad pública o privada en las que se desarrolle alguna de las actividades que se incluyen en el Anexo II de la presente ley”.

La actividad cuya autorización se pretende, se encuentra incluida en el ámbito de aplicación de la Ley 16/2015, de 23 de abril, de protección ambiental de la Comunidad Autónoma de Extremadura. En concreto, en la categoría 1.2. del anexo II, relativa a “Instalaciones ganaderas, no incluidas en el Anexo I, destinadas a la cría de ganado porcino, incluyendo jabalíes, que dispongan de más de 350 emplazamientos o animales autorizados para cerdos de cría y/o 50 emplazamientos o animales para cerdas reproductoras”.



La explotación se ubicará en la parcela 2 del polígono 15, del término municipal de Monesterio, con una superficie de 4,0085 Has. Las características esenciales del proyecto se describen en la presente resolución.

A la vista de los anteriores Antecedentes de Hecho, Fundamentos de Derecho y del informe técnico, habiéndose dado debido cumplimiento a todos los trámites previstos legalmente, la Dirección General de Sostenibilidad,

RESUELVE

Otorgar autorización ambiental unificada a favor de, para la instalación de una explotación porcina de cebo en régimen intensivo con capacidad de 1.025 cerdos cebo, en el término municipal de Montemolín (Badajoz), incluida en la categoría 1.2. del anexo II, relativa a "Instalaciones ganaderas, no incluidas en el Anexo I, destinadas a la cría de ganado porcino, incluyendo jabalíes, que dispongan de más de 350 emplazamientos o animales autorizados para cerdos de cría y/o 50 emplazamientos o animales para cerdas reproductoras", a los efectos recogidos en la referida norma, debiéndose, en todo caso, en el ejercicio de la actividad, dar cumplimiento al condicionado fijado a continuación y al recogido en la documentación técnica entregada, excepto en lo que ésta contradiga a la presente autorización, sin perjuicio del cumplimiento de las prescripciones establecidas en la legislación sectorial que resulte de aplicación a la actividad en cada momento. El n.º de expediente de la instalación es el AAU 20/0153.

CONDICIONADO AMBIENTAL DE LA AUTORIZACIÓN AMBIENTAL UNIFICADA

- a - Tratamiento y gestión del estiércol.

1. El tratamiento y gestión de los estiércoles sólidos y licuados (purines) que se generen en esta explotación porcina se llevará a cabo mediante la aplicación de los mismos como abono orgánico, o mediante gestor autorizado. Para el control de la gestión de estos residuos agroganaderos, la instalación deberá disponer de un Libro de Registro de Gestión y de un Plan de Aplicación Agrícola de los estiércoles, conforme a lo establecido en el artículo 8 del Decreto 158/1999, de 14 de septiembre, de regulación zootécnico sanitaria de las explotaciones porcinas de Extremadura.

La generación de estiércoles asociada al funcionamiento normal del complejo porcino se estima en 2.203,75 m³/año de purines, que suponen unos 7.431,25 kg de nitrógeno /año; calculados en base a los factores recogidos en el anexo IV del Decreto 158/1999. Todas las deyecciones generadas deberán gestionarse adecuadamente, conforme al Plan de Aplicación Agrícola elaborado, y dejando constancia de esta gestión en el Libro de Registro de Gestión de Estiércoles.



2. El complejo porcino deberá disponer de un sistema para la recogida y almacenamiento de los purines y las aguas de limpieza, generados en las naves de secuestro, que evite el riesgo de filtración y contaminación de las aguas superficiales y subterráneas, con tamaño adecuado para la retención de la producción de al menos 3 meses, que permita llevar a cabo la gestión adecuada de los mismos. A estos efectos, la explotación porcina deberá disponer de una capacidad total mínima de retención de estiércoles licuados, aguas de limpieza y lixiviados del estercolero de 615 m³, volumen que el complejo porcino justifica mediante la existencia de dos fosas de hormigón, con una capacidad de almacenamiento de 89 y 528 m³.
3. El diseño y la construcción de las fosas deberá adaptarse a las prescripciones que para este tipo de infraestructuras establece la Dirección General de Sostenibilidad. Conforme a esto, se deberá tener en cuenta los siguientes requisitos:
 - La ubicación de las fosas /balsa deberá garantizar que no se produzcan vertidos a ningún curso o punto de agua; y habrán de hallarse a la mayor distancia posible de caminos y carreteras. Se orientará en función de los vientos dominantes, de modo que se eviten molestias por malos olores a las poblaciones más cercanas.
 - La fosa tendrá las siguientes características constructivas:
 - Se ejecutará en hormigón armado.
 - Impermeabilización del sistema de retención para evitar la posibilidad de infiltraciones.
 - Cuneta en todo su perímetro, que evite el acceso de las aguas de escorrentía.
 - Talud perimetral que evite desbordamientos y el acceso de aguas de escorrentía.
 - Cerramiento perimetral que no permita el acceso de personas y animales.
- La frecuencia de vaciado, ha de estar en torno a los 4-5 vaciados anuales y siempre antes de superar los 2/3 de su capacidad. No obstante, cada 3 meses como máximo deberá vaciarse, momento que se aprovechará para la comprobación del estado de la instalación, arreglando cualquier deficiencia en caso de una evaluación desfavorable de la misma.
4. La explotación porcina dispondrá de un estercolero ubicado en una zona protegida de los vientos con una capacidad de 92 m³. Esta infraestructura consistirá en una superficie estanca e impermeable, con sistema de recogida de lixiviados conectado a fosa de purines. Se deberá cubrir el estercolero mediante la construcción de un cobertizo o una cubierta flexible (plástico), impidiendo de este modo el acceso de pluviales al interior del cubeto. El estiércol deberá mezclarse con paja u otras sustancias que absorban la humedad.



5. En la aplicación de los estiércoles sólidos y licuados como abono orgánico en superficies agrícolas, se tendrán en cuenta las siguientes limitaciones:

La aplicación total de kilogramos de nitrógeno por hectárea y año ($\text{kg N/ha} \times \text{año}$) será inferior a $170 \text{ kg N/ha} \times \text{año}$ en regadío, y a $80 \text{ kg N/ha} \times \text{año}$ en cultivos de secano. Las aplicaciones se fraccionarán de forma que no se superen los 45 kg N/ha por aplicación en secano y los 85 kg N/ha en regadío. Para los cálculos se tendrán en cuenta, tanto las aportaciones de purines y estiércoles sólidos de porcino, como otros aportes de nitrógeno en la finca (estiércol procedente de ganado distinto del porcino, fertilizantes con contenido en nitrógeno).

No se harán aplicaciones sobre suelo desnudo, se buscarán los momentos de máxima necesidad del cultivo, no se realizarán aplicaciones en suelos con pendientes superiores al 10%, ni en suelos inundados o encharcados, ni antes de regar ni cuando el tiempo amenace lluvia. No se aplicará de forma que causen olores u otras molestias a los vecinos, debiendo para ello enterrarse, si el estado del cultivo lo permite, en un periodo inferior a 24 horas. La aplicación de purín en las superficies agrícolas no podrá realizarse mediante sistemas de plato o abanico ni cañones, salvo excepciones justificadas y previa autorización expresa por parte de la autoridad competente.

Se dejará una franja de 100 m de ancho sin abonar alrededor de todos los cursos de agua, no se aplicarán a menos de 300 m de una fuente, pozo o perforación que suministre agua para el consumo humano, ni tampoco si dicha agua se utiliza en naves de ordeño. La distancia mínima para la aplicación sobre el terreno, respecto de núcleos de población será de 1.000 metros y de 200 respecto a otras explotaciones ganaderas.

- b - Producción, tratamiento y gestión de residuos.

1. Los residuos peligrosos que se generarán por la actividad de la instalación industrial son los siguientes:

Residuo	Origen	Código LER*
Residuos cuya recogida y eliminación son objeto de requisitos especiales para prevenir infecciones	Tratamiento o prevención de enfermedades de animales	18 02 02
Productos químicos que consisten en, o contienen, sustancias peligrosas	Tratamiento o prevención de enfermedades de animales	18 02 05
Envases que contienen restos de sustancias peligrosas	Residuos de envases de sustancias utilizadas en el tratamiento o la prevención de enfermedades de animales	15 01 10
Tubos fluorescentes	Trabajos de mantenimiento de la iluminación de las instalaciones	20 01 21

(*) LER: Lista Europea de Residuos publicada por la Decisión de la Comisión 2014/955/UE de 18 de diciembre de 2014.



2. Los residuos no peligrosos que se generarán con mayor frecuencia son los siguientes:

Residuo	Origen	Código LER ⁽¹⁾
Papel y cartón	Residuos asimilables a los municipales	20 01 01
Plástico	Residuos asimilables a los municipales	20 01 39
Mezcla de residuos municipales	Residuos asimilables a los municipales	20 03 01
Residuos de construcción y demolición	Operaciones de mantenimiento o nuevas infraestructuras	17 01 07
Lodos de fosa séptica	Residuos almacenados en fosa estanca de aseos y servicios	20 03 04
Medicamentos distintos de los especificados en el código 18 02 07	Tratamiento o prevención de enfermedades de animales	18 02 08

3. La gestión y generación de cualquier otro residuo no indicado en los apartados b.1 o b.2, deberá ser comunicada a esta Dirección General de Sostenibilidad.
4. Junto con el certificado final de obra el titular de la instalación deberá indicar a esta Dirección General de Sostenibilidad qué tipo de gestión y qué gestores autorizados o inscritos de conformidad con la Ley 22/2011, de residuos y suelos contaminados, se harán cargo de los residuos generados por la actividad con el fin último de su valorización o eliminación, incluyendo los residuos asimilables a urbanos. Éstos deberán estar registrados como Gestores de Residuos según corresponda.
5. Queda expresamente prohibida la mezcla de los residuos generados entre sí o con otros residuos. Los residuos deberán segregarse desde su origen, disponiéndose de los medios de recogida y almacenamiento intermedio adecuados para evitar dichas mezclas.
6. La eliminación de los cadáveres se efectuará conforme a las disposiciones del Reglamento (CE) n.º 1069/2009 del Parlamento Europeo y del Consejo de 21 de octubre de 2009 por el que se establecen las normas sanitarias aplicables a los subproductos animales y los productos derivados no destinados al consumo humano y por el Reglamento (CE) n.º 142/2011, de la Comisión de 25 de febrero de 2011. Se observará que el almacenamiento de los cadáveres se realice en condiciones óptimas y fuera del recinto de la instalación, siempre garantizando que sólo podrán ser manipulados por el personal de la explotación y el personal encargado de la recogida.

- c - Medidas de protección y control de la contaminación atmosférica.

1. Los contaminantes emitidos a la atmósfera y sus respectivos focos de emisión serán los siguientes:

Contaminante	Origen
N ₂ O	Almacenamientos exteriores de estiércoles
NH ₃	Volatilización en el estabulamiento
	Almacenamientos exteriores de estiércoles
CH ₄	Volatilización en el estabulamiento
	Almacenamientos exteriores de estiércoles

Dado el marcado carácter difuso de las emisiones de estos contaminantes y, por tanto, la enorme dificultad existente en el control de las emisiones mediante valores límite de emisión, deberán ser sustituidas por la aplicación de las mejores técnicas disponibles.

2. Aplicación de mejores técnicas disponibles:

- Estabulamiento.
 - Para reducir las emisiones de amoníaco a la atmósfera de cada nave, así como las emisiones de gases de efecto invernadero, deberá adoptarse una técnica o una combinación de técnicas que permitan la reducción de emisiones de amoníaco en, al menos, un 60% con respecto a la técnica de referencia (emparrillado total, fosas en "U" y mantenimiento del estiércol durante todo el ciclo productivo en las fosas de las instalaciones).
- Gestión nutricional.
 - Reducir el contenido de proteína bruta mediante una dieta equilibrada, teniendo en cuenta las necesidades energéticas y los aminoácidos digestibles.
 - Alimentación multifases.
- Almacenamiento del estiércol.
 - Los estiércoles deberán cubrirse mediante una cubierta fija o flexible.

- El estercolero deberá tener una canalización de lixiviados a una fosa.
 - El estiércol deberá mezclarse con paja u otras sustancias que absorban la humedad.
 - Almacenamiento del purín.
 - Para reducir las emisiones de amoníaco a la atmósfera durante el almacenamiento exterior del purín, así como las emisiones de gases de efecto invernadero, deberán adoptar técnicas que reduzcan, al menos, un 80% las emisiones de amoníaco con respecto a la técnica de referencia (fosas abiertas y sin costra natural).
 - Las fosas deberán vaciarse al menos una vez al mes.
 - Si la fosa no está cubierta deberá propiciarse la creación de costra natural y añadir paja a la superficie para reducir las emisiones.
 - Se limitará al máximo la agitación del purín.
 - d - Emisiones contaminantes al suelo y a las aguas subterráneas.
1. El ganado porcino estará en todo momento en las naves de secuestro y patios de ejercicio. Estas naves y patios son las indicadas en el Anexo I de la presente resolución. Todas las instalaciones serán permanentes.
 2. La explotación contará con seis patios de ejercicio de 374, 305, 226, 237, 304 y 210 m². Los patios disponen de balsas de retención de pluviales y aguas contaminadas de 130, 96, 70 y 92 m³.

El manejo de los animales en los patios deberá cumplir los siguientes requisitos:

 - La duración de la estancia no superará los 9 meses al año.
 - Con el fin de mejorar la posible erosión y degradación del suelo, se procederá a la siembra de pradera y leguminosa en los periodos de descanso.
 - En los periodos de mayor pluviometría para evitar el arrastre de las deyecciones por el agua y la erosión de los patios, se recluirán los animales en las naves de secuestro.
 3. No se permitirá la construcción o formación de balsas o fosas para la recogida de aguas de limpieza, deyecciones o cualquier otra agua residual procedentes de las naves de secuestro y patios de ejercicio, distintas de las descritas en el apartado a.2).
 4. Quincenalmente se procederá a la retirada de deyecciones y limpieza de suelos, comederos y bebederos. No obstante, al final de cada ciclo se realizarán vaciados sanitarios de las instalaciones que albergan los animales.



5. Los vestuarios del personal de la explotación se ubicarán antes de la zona de producción, con una separación clara entre la zona sucia y la zona limpia. Deberán contar con medios suficientes para el lavado de las manos, así como váter, ducha o equivalente. Deberán disponer de un sistema de saneamiento independiente, para las aguas generadas en los mismos, que terminará en una fosa estanca e impermeable, con capacidad suficiente. A los efectos de proteger adecuadamente la calidad de las aguas que conforman el Dominio Público Hidráulico (DPH), habrá de observarse el cumplimiento de las siguientes prescripciones:

- El depósito para almacenamiento de aguas residuales se ubicará a más de 100 metros del DPH.
- Se deberá garantizar la completa estanqueidad del referido depósito mediante el correspondiente certificado suscrito por técnico competente y visado por el colegio profesional correspondiente.
- En la parte superior del depósito se instalará una tubería de ventilación al objeto de facilitar la salida de gases procedentes de la fermentación anaerobia.

El depósito deberá ser vaciado por un gestor de residuos debidamente autorizado para la gestión del residuo no peligroso de código LER 20 03 04; con la periodicidad adecuada para evitar el riesgo de rebosamiento del mismo. A tal efecto, se deberá tener a disposición de los organismos encargados de velar por la protección del medio ambiente, a petición del personal acreditado por los mismos, la documentación que acredite la recogida y destino adecuados de las aguas residuales acumuladas en dicho depósito; y, asimismo, se deberá comunicar a dichos organismos cualquier incidencia que pueda ocurrir.

6. El titular de la instalación deberá favorecer que las aguas pluviales no contaminadas se evacuen de forma natural, hasta la parte exterior de las instalaciones, haciéndose especial mención a aquéllas que caigan sobre el techo de las naves. A tales efectos, se considerarán aguas pluviales contaminadas las que entren en contacto con los animales o sus deyecciones, en particular las que caigan sobre las fosas de purines.

7. El titular de la instalación deberá garantizar que se minimiza el uso del agua, mantendrá un registro del uso del agua por ejemplo mediante la instalación de un caudalímetro y detectará y reparará las fugas

- e - Medidas de prevención y reducción de la contaminación lumínica.

La instalación contará con 3 lámparas LED de 20 W de potencia cada una, que hacen un total de 60 W con lo que no le es de aplicación el Real Decreto 1890/2008, de 14 de noviembre,

por el que se aprueba el Reglamento de eficiencia energética en instalaciones de alumbrado exterior y sus Instrucciones técnicas complementarias EA-01 a EA-07.

No obstante, se recomienda la aplicación de las siguientes medidas:

- a) Se recomienda que las luminarias estén dotadas con sistemas de regulación que permitan reducir el flujo luminoso al 50% a determinada hora, manteniendo la uniformidad en la iluminación, ajustando los niveles de iluminación a las necesidades reales de la luz y reduciendo el flujo luminoso en horario nocturno de aquellas instalaciones que deban permanecer encendidas mediante el uso de dispositivos de regulación.
- b) Del mismo modo se recomienda contar con detectores de presencia y con sistema de encendido y apagado que se adapte a las necesidades de luminosidad.
- c) Se evitará el uso de fuentes de luz blanca con elevada componente en el color azul por ser el más perjudicial durante la noche, recomendando el uso de luminarias con longitud de onda dentro del rango de la luz cálida. En concreto en zonas con buena calidad de la oscuridad de la noche sería recomendable el uso de lámparas con tecnología LED PC Ámbar o similar que minimizan los efectos negativos de la luz blanca.

- f - Condiciones de diseño y manejo de la explotación.

1. Las naves contarán con la superficie mínima establecida para el bienestar y protección de los cerdos. En su construcción no podrá utilizarse madera, ni cualquier otro tipo de material que dificulte la limpieza y desinfección, constituyendo así una fuente de contagio de enfermedades. Las puertas y ventanas deben ser de carpintería metálica. Cualquier apertura al exterior dispondrá de una red de mallas que impida el acceso de aves.
2. En cuanto a las características constructivas y condiciones higiénico-sanitarias se atenderá al cumplimiento de los requisitos establecidos por la normativa sectorial de aplicación, cumpliendo entre otros los siguientes requisitos:
 - La explotación deberá disponer de utillajes de limpieza y manejo y ropa y calzado de uso exclusivo de la explotación, tanto para personal como visitas.
 - Se deberán limitar las visitas y llevar un registro de las mismas, tanto de personas como de vehículos.
 - La explotación dispondrá de un lugar seguro y protegido, señalizado, para los medicamentos y piensos medicamentosos.



- g – Plan de ejecución.

1. En el caso de que el proyecto o actividad no comenzará a ejecutarse o desarrollarse en el plazo de cinco años (5 años), a partir de la fecha de otorgamiento de la AAU, la Dirección General de Sostenibilidad previa audiencia del titular, acordará la caducidad de la AAU, conforme a lo establecido en el artículo 23.a.) de la Ley 16/2015, de 23 de abril.
2. Dentro del plazo establecido en el apartado anterior, el titular de la instalación deberá presentar a la Dirección General de Sostenibilidad solicitud de inicio de la actividad, según establece el artículo 34 del Decreto 81/2011, de 20 de mayo.
3. En particular y sin perjuicio de lo que se considere necesario, la solicitud referida en el apartado g.2 deberá acompañarse de:
 - a) La documentación que indique y acredite qué tipo de gestión y qué gestores autorizados se harán cargo de los residuos generados por la actividad con el fin último de su valoración o eliminación, incluyendo los residuos asimilables a urbanos.
 - b) Copia de la licencia de obra, edificación e instalación en caso de que hubiera sido preceptiva.

- h – Vigilancia y seguimiento.

Estiércoles:

1. La explotación deberá disponer de Libro de Gestión del Estiércol en el que se anotarán, con un sistema de entradas (producción) y salidas (abono orgánico, gestor autorizado de estiércol), los distintos movimientos del estiércol generado por la explotación porcina. En cada movimiento figurarán: cantidad, contenido en nitrógeno, fecha del movimiento, origen y destino, especificándose las parcelas y el cultivo en que este estiércol se ha utilizado.
2. El Plan de Aplicación Agrícola de Estiércoles será de carácter anual, por lo que, cuando la Dirección General de Sostenibilidad lo estime conveniente, y de cualquier modo antes del 1 de marzo de cada año, deberá enviarse esta documentación.

Residuos:

3. De conformidad con el artículo 40 de la Ley 22/2011, de 28 de julio, el titular de la instalación industrial dispondrá de un archivo físico o telemático donde se recoja por orden cronológico la cantidad, naturaleza, origen y destino de los residuos producidos; cuando proceda se inscribirá también, el medio de transporte y la frecuencia de recogida. En el archivo cronológico se incorporará la información contenida en la acreditación documental de



las operaciones de producción y gestión de residuos. Se guardará la información archivada durante, al menos, tres años.

4. Antes de dar traslado de los residuos a una instalación para su valorización o eliminación deberá solicitar la admisión de los residuos y contar con el documento de aceptación de los mismos por parte del gestor destinatario de los residuos.
5. Asimismo, el titular de la instalación deberá registrar y conservar los documentos de aceptación de los residuos en las instalaciones de tratamiento, valorización o eliminación y los ejemplares de los documentos de control y seguimiento de origen y destino de los residuos por un periodo de cinco años.

Vertidos:

6. En relación con la vigilancia de la afección de las aguas, junto con la documentación a entregar en el certificado del acta de puesta en servicio, el titular de la instalación propondrá y justificará la ubicación de pozos testigos que permitan estudiar la evolución de la calidad de las aguas subterráneas y la no afección de éstas debido a fugas de lixiviados o de infiltraciones desde los sistemas de almacenamiento de aguas residuales y de estiércoles. Se planteará, junto con la localización de los puntos de muestreo, la periodicidad de los controles analíticos precisos para estudiar la evolución de la calidad de las aguas y la no afección de éstas debido al ejercicio de la actividad.
7. Evaluación del funcionamiento del sistema de almacenamiento de purines, aguas de limpieza de las naves, donde deberá registrarse y controlar:
 - El nivel de llenado de las balsas.
 - La existencia de fugas.

- i - Prescripciones finales.

1. Según el artículo 17 de la Ley 16/2015, de 23 de abril, de protección ambiental de la Comunidad Autónoma de Extremadura, la autorización ambiental unificada objeto de la presente resolución tendrá una vigencia indefinida, sin perjuicio de la necesidad de obtener o renovar las diversas autorizaciones sectoriales que sean pertinentes para el ejercicio de la actividad en los periodos establecidos en esta ley y en la normativa reguladora vigente.
2. El titular de la instalación deberá comunicar a la Dirección General de Sostenibilidad cualquier modificación que se proponga realizar en la misma según se establece en el artículo 20 de la Ley 16/2015, de 23 de abril, de protección ambiental de la Comunidad Autónoma de Extremadura.



3. La presente AAU podrá ser revocada por incumplimiento de cualquiera de sus condiciones.
4. El incumplimiento de las condiciones de la resolución constituye una infracción que irá de leve a grave, según el artículo 131 de la Ley 16/2015, de 23 de abril, de protección ambiental de la Comunidad Autónoma de Extremadura.
5. Contra esta resolución, que no pone fin a la vía administrativa, el interesado podrá interponer recurso de alzada de conformidad con lo establecido en los artículos 112, 115, 121 y 122 de la Ley 39/2015, de 1 de octubre, del Procedimiento Administrativo Común de las Administraciones Públicas, ante la Consejería para la Transición Ecológica y Sostenibilidad, en el plazo de un mes a contar desde el día siguiente al de la notificación de la presente resolución.

Transcurrido el plazo de interposición del recurso sin que éste se haya presentado, la presente resolución será firme a todos los efectos legales.

Mérida, 30 de diciembre de 2021.

El Director General de Sostenibilidad,

JESUS MORENO PEREZ

**ANEXO I****RESUMEN DEL PROYECTO**

Se trata de la ampliación de una explotación porcina de cebo en régimen intensivo con una capacidad de 1.025 cerdos de cebo.

La explotación se ubicará en la parcela 2 del polígono 15, del término municipal de Monesterio, con una superficie de 4,0085 Has. Las características esenciales del proyecto se describen en la presente resolución.

La explotación contará con superficie suficiente de secuestro, contando para ello con cinco naves. Las instalaciones dispondrán además de lazareto, fosa/balsa de aguas residuales, embarcadero, patios, vado, vestuarios, silos y depósitos.

En la siguiente tabla se exponen su superficie útil:

Naves	Superficie Útil (m ²)
Nave 1	147
Nave 2	117
Nave 3	216
Nave 4	437
Nave nueva	117

La nave dispondrá de ventanas con malla antipajarera, estructura de metálica, cerramiento de hormigón, cubierta de chapa, suelo de hormigón y saneamiento de recogida de deyecciones y aguas de limpieza conectadas mediante arquetas y tubos estancos hasta las balsas de purines.

Las coordenadas UTM donde se ubicará la explotación son:

Coordenadas	X	Y
Explotación	739.732	4.229.159



La explotación contará con seis patios de ejercicio de 374, 305, 226, 237, 304 y 210 m². Los patios disponen de balsas de retención de pluviales y aguas contaminadas de 130, 96, 70 y 92 m³.

Además de estas instalaciones, la explotación porcina contará con las siguientes edificaciones e infraestructuras:

- Embarcadero: Se trata de un espacio que se utilizará para la carga y descarga de animales.
- Lazareto: La explotación cuenta con un lazareto de 65 m², para el secuestro y observación de animales enfermos y/o sospechosos de estarlo. Estará conectado a una fosa.
- Aseo/ Vestuario de 91 m² con fosa de 1 m³.
- Fosas: La explotación dispondrá de dos fosas de hormigón de 89 y 528 m³ para el almacenamiento de purines y aguas de limpieza de la nave y estercolero.
- Estercolero: La explotación dispondrá de un estercolero de una capacidad de 92 m³.
- Vado de desinfección de vehículos: Se ubicará en el acceso a la explotación, para desinfección de los vehículos que entran y salen de la misma. Se construirá en hormigón con una profundidad aproximada de 20 cm y con ancho y largo tales que garanticen la desinfección completa de la rueda de un camión en su rodada.
- Pediluvios a la entrada de cada local o nave.
- Almacenamiento de cadáveres: Dispondrá de solera estanca y de fácil limpieza. Se ubicará fuera del recinto de la instalación.
- Cerramiento de la explotación: Se realizará con malla ganadera de alambre galvanizado.
- Silos.
- Depósitos de agua.

**ANEXO II****PROGRAMA DE GESTIÓN DE PURINES**

La explotación dispondrá de la superficie de aplicación de purines y estiércoles que se relaciona a continuación para justificar el cumplimiento del apartado a.1 del condicionado de la presente resolución:

POL	PARC	REC	T.M.	SUPERFICIE (ha)
7	173	4	MONESTERIO	3,23
15	48	3	MONESTERIO	0,49
15	48	6	MONESTERIO	0,06
15	48	12	MONESTERIO	0,01
14	28	2	MONTEMOLÍN	0,07
14	28	3	MONTEMOLÍN	0,11
14	31	4	MONTEMOLÍN	0,01
14	31	5	MONTEMOLÍN	0,07
14	31	6	MONTEMOLÍN	0,04
15	2	1	MONTEMOLÍN	0,30
15	2	3	MONTEMOLÍN	0,13
15	2	4	MONTEMOLÍN	0,18
15	2	8	MONTEMOLÍN	0,13
15	2	10	MONTEMOLÍN	1,62
15	2	11	MONTEMOLÍN	1,47
15	2	13	MONTEMOLÍN	0,10
15	3	2	MONTEMOLÍN	0,11
15	3	3	MONTEMOLÍN	3,94
15	3	4	MONTEMOLÍN	0,07
16	121	1	MONTEMOLÍN	23,52
16	122	2	MONTEMOLÍN	1,61
16	122	3	MONTEMOLÍN	2,87
TOTAL				40,14
22	77	1	FUENTE DE CANTOS	54,42
22	77	22	FUENTE DE CANTOS	0,88
TOTAL				55,30
TOTAL				

ANEXO III

Resolución de 27 de octubre de 2021, de la Dirección General de Sostenibilidad de la Consejería para la Transición Ecológica y Sostenibilidad, por la que se formula Informe de Impacto Ambiental del proyecto de explotación porcina de cebo, cuyo promotor es Manuel Gallego Aradilla, en el término municipal de Montemolín. IA21/0082.

La Ley 16/2015, de 23 de abril, de protección ambiental de la Comunidad Autónoma de Extremadura, en su artículo 73 prevé los proyectos que deben ser sometidos a evaluación ambiental simplificada por el órgano ambiental a los efectos de determinar que el proyecto no tiene efectos significativos sobre el medio ambiente, o bien, que es preciso su sometimiento al procedimiento de evaluación de impacto ambiental ordinaria, regulado en la subsección 1ª de sección 2ª del capítulo VII, del título I, de la ley, por tener efectos significativos sobre el medio ambiente.

El proyecto de explotación porcina de cebo, a ejecutar en el término municipal de Montemolín, es encuadrable en el apartado g) del grupo 1, del anexo V de la Ley 16/2015, de 23 de abril, de protección ambiental de la Comunidad Autónoma de Extremadura.

El promotor del proyecto es Manuel Gallego Aradilla, con NIF: xxxxxxxx-Y y con domicilio social en Monesterio.

Es órgano competente para la formulación del informe de impacto ambiental relativo al proyecto la Dirección General de Sostenibilidad de la Consejería para la Transición Ecológica y Sostenibilidad de conformidad con lo dispuesto en el artículo 4.1.d) del Decreto 170/2019, de 29 de octubre, por el que se establece la estructura orgánica de la Consejería para la Transición Ecológica y Sostenibilidad de la Comunidad Autónoma de Extremadura.

Los principales elementos del análisis ambiental del proyecto son los siguientes:

1. Objeto, descripción y localización del proyecto.

El objeto del proyecto es la instalación de una explotación porcina de cebo con una capacidad de 1.025 cerdos de cebo, en régimen intensivo. La explotación porcina se localiza en el polígono 15, parcela 2, con una superficie de 4,0885 hectáreas, en el término municipal de Montemolín. Para el desarrollo de la actividad, la explotación porcina dispondrá de las siguientes instalaciones: nave de nueva ejecución de 117 m² y naves existentes de 147, 117, 216 y 437 m² para albergar a los cerdos. Además la explotación cuenta con seis patios de ejercicio, lazareto, aseo/vestuario, estercolero, fosas de hormigón de 89 y 528 m³ para la recogida de aguas de limpieza de la nave de cebo, lazareto y lixiviados del estercolero, balsas de retención de pluviales y aguas contaminadas de los patios impermeabilizadas con lámina PEAD, vado

sanitario, pediluvios, zona de almacenamiento de cadáveres, silos para pienso, depósito de agua y cerramiento.

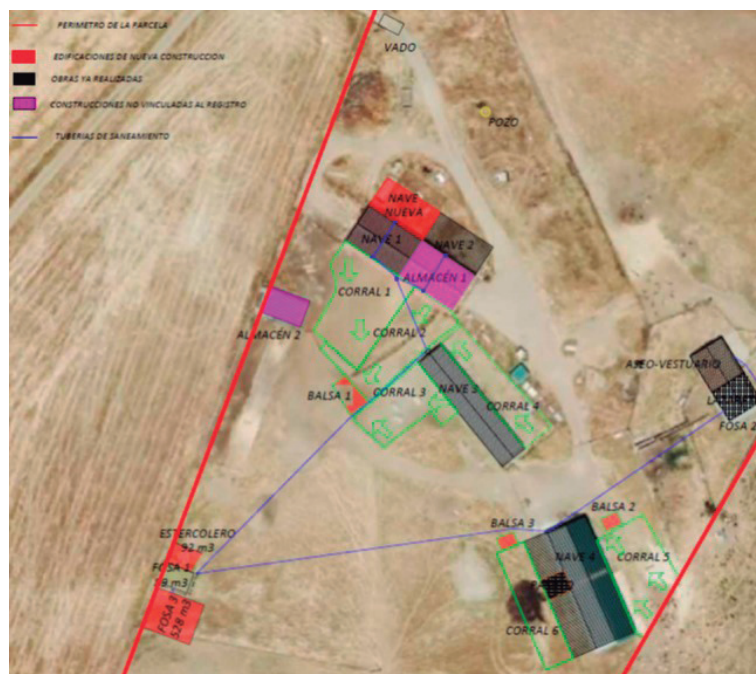

2. Tramitación y consultas.

Con fecha 5 de noviembre de 2020, el promotor presenta ante la Dirección General de Sostenibilidad la solicitud de evaluación de impacto ambiental simplificada junto al documento ambiental del proyecto para su sometimiento al procedimiento de evaluación de impacto ambiental. El documento ambiental recibido inicialmente aportaba información suficiente para la correcta evaluación ambiental del proyecto.

Dando cumplimiento a lo establecido en el artículo 75.1 de la Ley 16/2015, de 23 de abril, de protección ambiental de la Comunidad Autónoma de Extremadura, con fecha 15 de febrero de 2021, la Dirección General de Sostenibilidad ha realizado consultas a las Administraciones Públicas afectadas y las personas interesadas que se relacionan en la tabla adjunta. Se han señalado con una "X" aquellas Administraciones Públicas y personas interesadas que han emitido respuesta.

Relación de organismos y entidades consultados	Respuestas recibidas
Servicio de Conservación de la Naturaleza y Áreas Protegidas	X
Dirección General de Bibliotecas, Archivos y Patrimonio Cultural	X
Dirección General de Urbanismo y Ordenación del Territorio	X

Relación de organismos y entidades consultados	Respuestas recibidas
Confederación Hidrográfica del Guadalquivir	X
Ayuntamiento de Montemolín	X
Ecologistas en Acción	-
ADENEX	-
SEO BIRD/LIFE	-
GREENPEACE	-
AMUS	-
FUNDACIÓN NATURALEZA Y HOMBRE	-
Agente del Medio Natural	X

A continuación, se resume el contenido principal de los informes recibidos:

- Con fecha 10 de junio de 2021 se emite informe favorable por parte de la Dirección General de Bibliotecas, Museos y Patrimonio Cultural, en el que informa que el proyecto no presenta incidencias sobre el patrimonio arqueológico conocido.
- Con fecha 4 de marzo de 2021 se emite informe por parte del Servicio de Ordenación del Territorio de la Dirección General de Urbanismo y Ordenación del Territorio en el que indica que, a efectos de ordenación del territorio de la Comunidad Autónoma de Extremadura, no se detecta afección sobre ningún Plan Territorial ni Proyecto de Interés Regional con aprobación definitiva por la Ley 15/2001, de 14 de diciembre, del Suelo y Ordenación del Territorio de Extremadura, y modificaciones posteriores (derogada por Ley 11/2018, de 21 de diciembre). si bien, está en fase de tramitación el Plan Territorial de Tentudía-Sierra Suroeste, ámbito territorial en el que se incluye el término municipal de Montemolín. Asimismo, no se detecta afección sobre ningún instrumento de ordenación territorial general (Plan Territorial), de ordenación territorial de desarrollo (Plan de Suelo Rústico, Plan Especial de Ordenación del Territorio) ni de intervención directa (Proyecto de Interés Regional) de la Ley 11/2018, de 21 de diciembre, de ordenación territorial y urbanística sostenible de Extremadura, en vigor desde el 27 de junio de 2019.

- Con fecha 27 de abril de 2021, la Confederación Hidrográfica del Guadalquivir emite informe en el que trata sobre aspectos de su competencia, que además han sido tenidos en cuenta en el presente informe.
- El Ayuntamiento de Montemolín, con fecha 5 de marzo de 2021, emite informe sobre aspectos urbanísticos.
- El Servicio de Conservación de la Naturaleza y Áreas Protegidas, con fecha 28 de abril de 2021, informa favorablemente la actividad solicitada, ya que no es susceptible de afectar de forma apreciable a los lugares incluidos en la Red Natura 2000, ni se prevén afecciones significativas sobre especies o hábitats protegidos.

Durante el procedimiento de evaluación también se solicitó y recibió informe del Agente del Medio Natural.

3. Análisis de expediente.

Una vez analizada la documentación que obra en el expediente, y considerando las respuestas recibidas a las consultas practicadas, se realiza el siguiente análisis para determinar la necesidad de sometimiento del proyecto al procedimiento de evaluación de impacto ambiental ordinaria previsto en la subsección 1ª de la sección 2ª del capítulo VII del título I, según los criterios del anexo X, de la Ley 16/2015, de 23 de abril, de protección ambiental de la Comunidad Autónoma de Extremadura.

3.1. Características del proyecto.

El objeto del proyecto es la instalación de una explotación porcina de cebo con una capacidad de 1.025 cerdos de cebo, en régimen intensivo. La explotación porcina se localiza en el polígono 15, parcela 2, con una superficie de 4,0885 hectáreas, en el término municipal de Montemolín. Para el desarrollo de la actividad, la explotación porcina dispondrá de las siguientes instalaciones: nave de nueva ejecución de 117 m² y naves existentes de 147, 117, 216 y 437 m² para albergar a los cerdos. Además la explotación cuenta con seis patios de ejercicio, lazareto, aseo/vestuario, estercolero, fosas de hormigón de 89 y 528 m³ para la recogida de aguas de limpieza de la nave de cebo, lazareto y lixiviados del estercolero, balsas de retención de pluviales y aguas contaminadas de los patios impermeabilizadas con lámina PEAD, vado sanitario, pediluvios, zona de almacenamiento de cadáveres, silos para pienso, depósito de agua y cerramiento.

La ocupación del suelo por parte de la actividad se limita a la superficie ocupada por las naves, patios e instalaciones auxiliares, así como el ocupado durante la fase de construcción y funcionamiento por los vehículos que entren y salgan de la parcela.

Los residuos generados durante el funcionamiento de la explotación, según el documento ambiental aportado, serán principalmente cadáveres de animales, residuos zoonosanitarios, residuos asimilables a urbanos y las aguas residuales procedentes de la limpieza de instalaciones.

Los estiércoles serán gestionados mediante aplicación agrícola.

La explotación dispondrá de sistemas estancos e impermeables para la retención y almacenamiento de estiércoles, lixiviados y aguas de limpieza generadas por la actividad.

El agua requerida por la explotación será la necesaria para el consumo por los cerdos y para la limpieza de las instalaciones, proviniendo la misma de un pozo, que deberá contar con la autorización de la Confederación Hidrográfica pertinente.

Los ruidos generados por la actividad provendrán principalmente por la maquinaria utilizada durante la construcción de las instalaciones y puntualmente por la entrada y salida de vehículos para el suministro de materias primas y evacuación de los residuos generados.

3.2. Ubicación del proyecto.

3.2.1. Descripción del lugar.

El entorno en el que se ubica la explotación se caracteriza por ser una zona de carácter agropecuario dedicada a cultivo de secano, con zonas de pastos y explotaciones ganaderas. La zona en la que se ubicará presenta unas pendientes medias del 10-12 %.

El cauce del arroyo del papo discurre a unos 350 metros al sur de la zona de actuación planteada. Existe un arroyo más cercano, situado al norte de la parcela tiene una cuenca de escasa entidad de 31,6 ha. La zona de policía de este cauce afecta parcialmente la zona norte de las instalaciones, tal como se muestra en la figura anterior. Dado que las instalaciones se ubican a unos 100 m de distancia y existe una diferencia de cotas de más de 5 m entre el lecho del cauce y la zona de las instalaciones se estima como bajo el riesgo de inundación de las mismas.

El proyecto/actividad no se encuentra dentro de los límites de ningún espacio incluido en Red Natura 2000, ni se prevé que pueda afectar de forma apreciable a los mismos o a sus valores ambientales.

El área de implantación no presenta afecciones directas al patrimonio arqueológico o etnográfico presente en la Carta Arqueológica.

3.2.2. Alternativas al proyecto.

El documento ambiental plantea alternativas para la instalación de la explotación ganadera:

Alternativas de la explotación

- Alternativa cero (descartada): Esta opción sería no llevar a cabo la ampliación de la explotación porcina. De elegir esta alternativa la actividad económica de la empresa y del área rural circundante se vería afectada ya que no se generaría más trabajo. Por otro lado no se garantizaría que el impacto ambiental desapareciera ya que hay instalaciones ya construidas y en funcionamiento.

Además se han tenido en cuenta 3 alternativas más:

- La alternativa 1 que es objeto del proyecto consiste en la instalación de la explotación en la ubicación propuesta. Para llevar a cabo la ampliación de censo del registro porcino de este proyecto no cabe otro emplazamiento posible que no sea la propia parcela, bien por la propia naturaleza de la explotación que requiere su ubicación fuera de las zonas urbanas y bien porque en esta parcela, ya se cuenta con construcciones para tal fin. Si hubiera que cambiar la ubicación sería necesario la construcción de todas las naves, así como de las instalaciones. Lo que conllevaría un gran impacto para el medio ambiente, tanto en esa zona por el abandono de las construcciones existentes, como en el nuevo emplazamiento con la construcción de las instalaciones que provocarían ruido, polvo, afección a la fauna y los animales.
- La alternativa 2, consistiría en ejecutar las nuevas infraestructuras en una ubicación distinta dentro de la parcela. La nueva nave se puede ubicar anexa a la nave 1 y 2, con lo cual se ahorrará en material o bien puede ubicarse en otro lugar. Si se ubica, pegando a la nave 1 y 2, se ahorrará en materiales, en horas de trabajo, en paso de maquinaria, como lo que se reducirá la afección al medio ambiente, ruidos, emisiones... Si se ubica en otro lugar, habría que preparar el terreno, poner más cerramiento y estructura lo que conllevaría un aumento de la afección al medio ambiente debido al tránsito de más maquinaria, aumento de las horas de trabajo del personal... lo que conllevaría un aumento de emisiones, ruidos....
- La alternativa 3, consistiría en ejecutar nuevas instalaciones para la explotación pretendida en una parcela distinta lo que conllevaría mayor gasto económico en la compra de la nueva parcela, podría tener la consecuencia del incumplimiento de la normativa sectorial y mermaría en todo caso operatividad a la explotación.

Por tanto, finalmente la alternativa seleccionada es la alternativa 1 al ser la más viable a nivel técnico, a nivel ambiental, a nivel de usos del suelo y de propiedad, sin sobreafecciones ambientales por la ejecución de la explotación proyectada.

3.3. Características del potencial impacto.

- Red Natura 2000 y Áreas Protegidas.

El Servicio de Conservación de la Naturaleza y Áreas Protegidas informa que no es susceptible de afectar de forma apreciable a los lugares incluidos en la Red Natura 2000, ni se prevén afecciones significativas sobre especies o hábitats protegidos.

Con las pertinentes medidas correctoras, se asegurará la no afección a estos lugares ni a especies o hábitats.

- Sistema hidrológico y calidad de las aguas.

El cauce del arroyo del papo discurre a unos 350 metros al sur de la zona de actuación planteada. Existe un arroyo más cercano, situado al norte de la parcela tiene una cuenca de escasa entidad de 31,6 ha. La zona de policía de este cauce afecta parcialmente la zona norte de las instalaciones, tal como se muestra en la figura anterior. Dado que las instalaciones se ubican a unos 100 m de distancia y existe una diferencia de cotas de más de 5 m entre el lecho del cauce y la zona de las instalaciones se estima como bajo el riesgo de inundación de las mismas.

Los terrenos de la explotación se encuentran fuera de la masa de aguas subterráneas de la demarcación. La masa de agua subterránea más cercana se ubica a más de 10 km al sur-de las instalaciones.

Con las pertinentes medidas correctoras, se asegurará una mínima afección, evitando perjudicar a la calidad de las aguas.

- Suelos.

El entorno en el que se ubica la explotación se caracteriza por ser una zona de carácter agropecuario dedicada a cultivo de secano, con algunas zonas de pastos y explotaciones ganaderas. La zona en la que se ubicará presenta unas pendientes medias del 10-12 %.

Las acciones que pueden causar mayor impacto pertenecen a la fase de construcción mediante los movimientos de maquinaria y excavaciones para la construcción de la nave y edificaciones auxiliares, así como la ocasionada como consecuencia del manejo de los cerdos.

Respecto a la contaminación del suelo, no es previsible la generación de vertidos que puedan contaminar el suelo y los que puedan producirse durante la ejecución y desarrollo del proyecto, serán de escasa entidad y evitables y/o corregibles con la aplicación de las medidas preventivas y correctoras propuestas.

Con las pertinentes medidas correctoras los efectos sobre el suelo no serán significativos.

- Fauna.

No hay datos de la presencia de valores ambientales protegidos en el área de actuación.

No es previsible que la actividad tenga efectos significativos sobre valores ambientales.

- Vegetación.

No hay datos de la presencia de valores ambientales protegidos en el área de actuación.

No es previsible que la actividad tenga efectos significativos sobre hábitat naturales.

- Paisaje.

La instalación se sitúa en una parcela con pendientes medias de 10-12 %, dedicado a pastos y explotación ganadera.

El paisaje circundante a la explotación es un paisaje agropecuario con prevalencia de cultivos de secano, así como pastizales y explotaciones ganaderas.

Se prevé que el impacto sobre el paisaje sea mínimo debido a que el proyecto se localiza en una zona de carácter agropecuario de similares características. No obstante, el proyecto contempla la aplicación de medidas de integración paisajísticas.

- Calidad del aire, ruido y contaminación lumínica.

Durante la fase de construcción del proyecto la calidad del aire se verá afectada por la emisión difusa de partículas de polvo y emisiones gaseosas a la atmósfera y se generará ruido, en todos los casos producidos por el funcionamiento de la maquinaria y movimientos de tierra. Las medidas preventivas y correctoras habituales para este tipo de obras disminuyen el impacto causado. En la fase de funcionamiento el impacto sobre la calidad del aire, lo mismo que el ruido y la contaminación lumínica, y se limita al movimiento de vehículos en operaciones de suministro de mercaderías, carga y descarga de animales, retirada de residuos y operaciones de mantenimiento y trabajo diario, así como con los contaminantes emitidos por los animales.

Los contaminantes emitidos a la atmósfera derivados de los animales presentes en la explotación serán principalmente N_2O (almacenamiento exterior de estiércol), NH_3 (volatilización en estabulamiento y almacenamiento exterior) y CH_4 (volatilización en estabulamiento y almacenamiento exterior). Todas emisiones provienen de focos difusos y dada la enorme dificultad para el control de los valores límite de emisión de las mismas se sustituirán por la aplicación de una serie de medidas presentes en la resolución.

No es previsible que la actividad tenga efectos significativos sobre la calidad de aire, ruido y contaminación lumínica siempre y cuando se adopten las medidas correctoras propuestas.

- Patrimonio arqueológico y dominio público.

El área de implantación no presenta afecciones directas al patrimonio arqueológico o etnográfico presente en la Carta Arqueológica.

En el área de estudio no discurren vías pecuarias ni caminos públicos.

No se prevé ninguna afección a monte de utilidad pública. En el entorno cercano de la explotación no existen Montes de Utilidad Pública.

- Consumo de recursos y cambio climático.

Los recursos consumidos serían la ocupación del suelo por parte de las instalaciones, y el consumo de cereales y agua por parte de los animales.

La actividad ganadera también podría tener efectos sobre el cambio climático derivados de las emisiones gases producidas durante el estabulamiento de los animales y almacenamiento exterior de sus deyecciones principalmente. Para ello se proponen una serie de medidas presentes en esta resolución.

No se prevén efectos significativos sobre los recursos y cambio climático siempre y cuando se adopten las medidas propuestas para ello.

- Medio socioeconómico.

El impacto para este medio es positivo por la generación de empleo y de la actividad económica. Esto contribuirá a fijar población en el entorno de la instalación, que en Extremadura tiene una importancia vital. En cuanto a la actividad económica se verá beneficiada por la recaudación de impuestos (Impuesto sobre los Bienes Inmuebles, Impuesto sobre la Actividad Económica, Impuesto sobre Construcciones, Instalaciones y Obras). La población se verá beneficiada por la creación de empleo y la mejora de la economía, lo que contribuirá a asentar la propia población e incrementará la renta media.

- Sinergias.

No se presentan sinergias en la documentación aportada.

- Vulnerabilidad del proyecto.

El promotor incluye "Análisis de Vulnerabilidad del Proyecto" en el documento ambiental, de conformidad con lo estipulado en la Ley 9/2018, de 5 de diciembre, por la que se modifica la Ley 21/2013, de 9 de diciembre, de evaluación ambiental, conforme a las premisas y directrices de la Instrucción 2/2020, dictada por la Dirección General de Sostenibilidad, sobre el análisis de la vulnerabilidad de los proyectos sometidos a evaluación de impacto ambiental ante accidentes graves o catástrofes, sobre el riesgo de que se produzcan dichos accidentes o catástrofes y sobre los probables efectos adversos significativos sobre el medio ambiente en caso de ocurrencia de los mismos. El promotor manifiesta en el mismo que no existen riesgos de vulnerabilidad ante accidentes graves o catástrofes.

En conclusión, se trata de una actividad que no tiene efectos adversos significativos sobre el medio ambiente, siempre que se apliquen las medidas recogidas en el apartado 4 "Condiciones y medidas para prevenir y corregir los efectos adversos sobre el medioambiente". Igualmente, el proyecto no afecta a espacios de la Red Natura 2000. Por ello, del análisis técnico se concluye que no es preciso someter el proyecto a evaluación de impacto ambiental ordinaria.

4. Condiciones y medidas para prevenir y corregir los efectos adversos sobre el medioambiente.

a. Condiciones de carácter general.

- Deberán cumplirse todas las medidas protectoras y correctoras descritas en el documento ambiental, en tanto no entren en contradicción con el condicionado del presente informe.
- Antes de comenzar los trabajos se contactará con los Agentes del Medio Natural de la zona a efectos de asesoramiento para una correcta realización de los mismos.
- Se informará a todo el personal implicado en la ejecución de este proyecto del contenido del presente informe de impacto ambiental, de manera que se ponga en su conocimiento las medidas que deben adoptarse a la hora de realizar los trabajos. Asimismo, se dispondrá de una copia del presente informe en el lugar donde se desarrollen los trabajos.



- Cualquier modificación del proyecto original deberá ser comunicada al órgano ambiental. Dichas modificaciones no podrán llevarse a cabo hasta que éste no se pronuncie sobre el carácter de la modificación, al objeto de determinar si procede o no someter nuevamente el proyecto al trámite ambiental oportuno.
 - No se realizará ningún tipo de obra auxiliar sin contar con su correspondiente informe, según la legislación vigente.
 - Deberá tenerse en cuenta la normativa en materia de incendios forestales, Decreto 260/2014, de 2 de diciembre, por el que se regula la Prevención de los incendios forestales en la Comunidad Autónoma de Extremadura y modificaciones posteriores, así como el Decreto 52/2010, de 5 de marzo, por el que se aprueba el plan de lucha contra incendios forestales de la Comunidad Autónoma de Extremadura (Plan Infoex), y modificaciones posteriores.
 - Cualquier actuación que se realice en el DPH requiere autorización administrativa previa. De acuerdo con el artículo 126 del Reglamento del DPH, la tramitación de expedientes de autorización de obras dentro, o sobre, el DPH se realizará según el procedimiento normal regulado en los artículos 53 y 54, con las salvedades y precisiones que en aquel se indican.
 - Si durante el desarrollo de los trabajos o la actividad se detectara la presencia de alguna especie de fauna o flora silvestre incluida en el Catálogo de Especies Amenazadas de Extremadura (Decreto 37/2001, de 6 de marzo, por el que se regula el Catálogo Regional de Especies Amenazadas de Extremadura, y Decreto 78 /2018, de 5 de junio, por el que se modifica el Decreto 37/2001, de 6 de marzo, por el que se regula el Catálogo Regional de Especies Amenazadas de Extremadura), y/o en el Catálogo Español de Especies Amenazadas (Real Decreto 130/2011, de 4 de febrero, para el desarrollo del Listados de Especies Silvestres en Régimen de Protección Especial y del Catálogo Español de Especies Amenazadas), se notificará al personal técnico de la Dirección General de Sostenibilidad y al agente del medio natural de la zona que darán las indicaciones oportunas.
 - Respecto a la ubicación y construcción, se atenderá a lo establecido en la normativa urbanística y en la autorización ambiental unificada, correspondiendo al Ayuntamiento de Montemolín y a la Dirección General de Sostenibilidad las competencias en estas materias.
- b. Medidas en fase de construcción.
- Se limitarán los trabajos en la explotación de forma que se realicen durante el horario diurno de forma que se eviten molestias y minimice la posible afección por ruidos.



- No se permitirá el funcionamiento de ninguna fuente sonora cuyo nivel de recepción externa sobrepase, al límite de parcela, los niveles máximos permitidos en la legislación vigente.
- Para facilitar la integración paisajística, los acabados de las construcciones deberán ser de tonos que se integren en el entorno, utilizando tonos tostados, ocreos o albero. Otras instalaciones auxiliares con acabados metálicos como tolvas, silos y/o depósitos de agua, deberán ser de color similar al de las cubiertas. En cualquiera de los elementos constructivos no deben utilizarse tonos llamativos o brillantes.
- La explotación dispondrá de un sistema estanco para la recogida y almacenamiento de los lixiviados y de las aguas de limpieza generadas en las instalaciones que evite el riesgo de filtración y contaminación de las aguas superficiales y subterráneas. Para ello, dispondrá de red de saneamiento mediante tuberías, y fosas con tratamiento impermeabilizante que garantice su estanqueidad. Las fosas deberán contar con capacidad suficiente para almacenar generada en la limpieza de las instalaciones. Las fosas de contarán con una cuneta o un talud perimetral que evite el acceso de aguas de escorrentía, y además, dispondrán de un cerramiento perimetral que impida el acceso de personas y animales. Para controlar su estanqueidad, se dispondrán pozos testigos capaces de detectar roturas o mal funcionamiento del sistema de impermeabilización.
- Se habilitará una zona en el interior de los límites de las parcelas afectadas para el mantenimiento de vehículos. No se realizarán tareas de mantenimiento de la maquinaria o los vehículos en áreas distintas a las destinadas para ello. Estas zonas se ubicarán fuera del Dominio Público Hidráulico.
- En caso de realización de captaciones de aguas públicas, deberán disponer de la correspondiente autorización de la Confederación Hidrográfica correspondiente que garantice el abastecimiento.
- Con objeto de preservar la adecuada gestión y seguimiento de los residuos retirados, el promotor tendrá a disposición los documentos que acrediten la correcta gestión de los mismos a los diferentes gestores autorizados.
- Los residuos producidos se gestionarán por gestor autorizado conforme a la Ley 22/2011, de 28 de julio, de residuos y suelos contaminados. Deberán habilitarse las correspondientes áreas de almacenamiento de los residuos en función de su tipología, clasificación y compatibilidad.
- Al finalizar las obras se pondrá especial atención en la retirada de cualquier material no biodegradable o contaminante que se produzca a la hora de realizar los trabajos (embalajes, plásticos, metales, etc.). Estos residuos deberán almacenarse de forma separada y gestionarse por gestor autorizado.

- Los residuos de construcción y demolición (RCD) que se generen, se deberán separar adecuadamente y entregar a una planta de reciclaje autorizada para su tratamiento, cumpliendo en todo caso con lo establecido en el Real Decreto 105/2008, de 1 de febrero, por el que se regula la producción y gestión de los residuos de construcción y demolición, y en el Decreto 20/2011, de 25 de febrero, por el que se establece el régimen jurídico de la producción, posesión y gestión de los residuos de construcción y demolición en la Comunidad Autónoma de Extremadura.
- Los movimientos de tierras serán los descritos en el proyecto. Se evitará realizar estos trabajos en periodos de lluvias para evitar el arrastre de sedimentos por escorrentía. Si fuera necesario se realizarán aportes de tierra vegetal extra en las áreas con peligro de erosión.
- Se instalará una pantalla vegetal con especies autóctonas, dispuestas de manera irregular dando aspecto natural y utilizando un marco de plantación suficiente para cumplir su función de ocultación.
- El cerramiento perimetral será de malla ganadera no estará anclado al suelo en puntos diferentes a los postes y no tendrá ningún elemento cortante o punzante. En todo caso, se solicitará la autorización preceptiva ante la Dirección General de Sostenibilidad, siempre y cuando no cumpla con los criterios establecidos en el artículo 17.f del Decreto 226/2013, de 3 de diciembre, por el que se regula las condiciones para la instalación, modificación y reposición de cerramientos cinegéticos y no cinegéticos en la Comunidad Autónoma de Extremadura.
- Se colocarán pasos de fauna a lo largo del vallado de cerramiento siguiendo las pautas básicas del manual Prescripciones técnicas para el diseño de pasos de fauna y vallados perimetrales (segunda edición, revisada y ampliada), para facilitar los movimientos de fauna y minimizar el efecto barrera. Se deberá garantizar el mantenimiento de las características y funciones de estas estructuras durante toda la vida útil del proyecto.
- En cuanto a las medidas correctoras de cara a la protección del patrimonio arqueológico no detectado en superficie que pudiera verse afectado en el transcurso de las obras, plantea la siguiente medida:
 - Si durante la ejecución de las obras se hallasen restos u objetos con valor arqueológico, el promotor y/o la dirección facultativa de la misma paralizarán inmediatamente los trabajos, tomarán las medidas adecuadas para la protección de los restos y comunicarán su descubrimiento en el plazo de cuarenta y ocho horas a la Consejería de Cultura, Turismo y Deportes.



- Si en alguna zona la pendiente del terreno requiriese realizar movimientos de tierras para reducirla, se retirará la tierra vegetal antes para extenderla al final, especialmente en los taludes. Se evitará realizar estos trabajos en periodos de lluvias para evitar el arrastre de sedimentos por escorrentía. Si fuera necesario se realizarán aportes de tierra vegetal extra en las áreas con peligro de erosión.
 - No se ocupará ninguna zona de vegetación natural asociada a los encharcamientos y cauces.
 - Las aguas residuales generadas en los aseos serán almacenadas en una fosa séptica estanca (diferente a las fosas de purines) y se gestionarán por gestor autorizado.
 - El replanteo de las instalaciones se hará en presencia del agente del Medio Natural.
 - Respecto a la aplicación de purines como abono orgánico, se estará a lo dispuesto en el presente informe y normativa vigente, y en todo caso, el seguimiento ambiental de la actuación contemplará la valoración de los efectos sobre el arbolado, de forma que puedan corregirse posibles efectos adversos.
 - Como medida fitosanitaria y de prevención de incendios forestales, se retirarán o eliminarán todos los restos vegetales en un plazo no superior a dos meses desde la corta.
- c. Medidas en fase de explotación.
- Se mantendrán en correcto estado de funcionamiento y operativas todas las instalaciones y dispositivos para cumplir las medidas correctoras incluidas en la presente declaración.
 - Para el control del programa de gestión de estiércol, la explotación deberá disponer de un "Libro de Registro de Gestión de Estiércoles" que recoja de forma detallada los volúmenes extraídos y el destino de cada partida. En el caso de que se eliminen como abono orgánico se dispondrá, además, de un "Plan de Aplicación Agrícola" de los estiércoles en el que conste, por años, la producción de estiércoles o purines, su contenido en nitrógeno, así como las parcelas donde se aplica, qué se cultiva y en qué momento se realizan las aplicaciones. La aplicación agrícola se realizará cumpliendo las siguientes condiciones:
 - La aplicación total de nitrógeno / ha por año será inferior a 80 Kg en cultivos de secano y 170 Kg en regadío. Para los cálculos se tendrán en cuenta todos los aportes de nitrógeno en la finca (purines o estiércol procedente de ganado, fertilizantes con contenido en nitrógeno, etc.).

- Se buscarán los momentos de máximas necesidades de los cultivos. No se harán en suelos con pendientes superiores al 10 %, ni en suelos inundados o encharcados, ni antes de regar ni cuando el tiempo sea lluvioso. Se dejará sin abonar una franja de 100 m de ancho alrededor de todos los cursos de agua. No se aplicarán a menos de 300 m de una fuente, pozo o embalse que suministre agua para el consumo humano. No se aplicará de forma que cause olores u otras molestias a los vecinos. La distancia mínima para la aplicación del purín sobre el terreno, respecto de núcleos de población será de 1.000 m.
- Los residuos producidos se gestionarán por gestor autorizado conforme a la Ley 22/2011, de 28 de julio, de residuos y suelos contaminados.
- Los residuos peligrosos generados en las instalaciones deberán envasarse, etiquetarse y almacenarse conforme a lo establecido en la normativa vigente y normas técnicas de aplicación. El tiempo máximo para el almacenamiento de residuos peligrosos no superará los seis meses.
- La eliminación de los cadáveres se efectuará conforme a las disposiciones del Reglamento (CE) n.º 1069/2009 del Parlamento Europeo y del Consejo de 21 de octubre de 2009 por el que se establecen las normas sanitarias aplicables a los subproductos animales y los productos derivados no destinados al consumo humano y por el Reglamento (UE) n.º 142/2011, de la Comisión de 25 de febrero de 2011. Se observará que el almacenamiento de los cadáveres se realice en condiciones óptimas y fuera del recinto de la instalación.
- Los animales serán manejados en intensivo en nave y patios de ejercicio. La explotación contará con seis patios de ejercicio de 374, 305, 226, 237, 304 y 210 m². Los patios disponen de balsas de retención de pluviales y aguas contaminadas de 130, 96, 70 y 92 m³.

El manejo de los animales en los patios deberá cumplir los siguientes requisitos:

- La duración de la estancia no superará los 9 meses al año.
- Con el fin de mejorar la posible erosión y degradación del suelo, se procederá a la siembra de pradera y leguminosa en los periodos de descanso.
- En los periodos de mayor pluviometría para evitar el arrastre de las deyecciones por el agua y la erosión de los patios, se recluirán los animales en las naves de secuestro.

En todo caso, si como consecuencia del manejo de la explotación se produjese la degradación física del suelo, la pérdida de vegetación o la contaminación por nitratos de las aguas será responsabilidad del propietario, el cual deberá adoptar las medidas correspondientes para la recuperación del medio.

- Queda prohibido, con carácter general, el vertido directo o indirecto de aguas y productos residuales susceptibles de contaminar las aguas continentales o cualquier otro elemento del dominio público hidráulico, salvo que cuente con la previa autorización administrativa de la Confederación Hidrográfica correspondiente.
- Se deberá realizar un análisis con periodicidad anual del parámetro nitratos en un pozo o sondeo situado dentro de la explotación que deberá ser remitido a la Confederación Hidrográfica correspondiente, con objeto de realizar un seguimiento de los niveles de contaminación difusa en la zona.
- Efectuar los procesos de limpieza, desinfección y desinsectación de forma periódica, para mantener las instalaciones existentes en buenas condiciones higiénico-sanitarias. No obstante, al final de cada ciclo se realizarán vacíos sanitarios de las instalaciones que albergan los animales.
- No se producirá ningún tipo de acumulación de materiales o vertidos fuera de las zonas habilitadas.
- Deberá asegurarse la viabilidad y supervivencia de las plantaciones de la pantalla vegetal, especialmente en la época estival, así como la reposición de las marras que fueran necesarias. Deberá contemplarse la instalación de sistemas de protección (cercamiento o jaulas) en el caso de ser necesario para asegurar su viabilidad.
- Se cumplirá con la normativa de ruidos, el Decreto 19/1997, de 4 de febrero, de Reglamentación de Ruidos y Vibraciones de Extremadura y Real Decreto 1367/2007, de 19 de octubre, por el que se desarrolla la Ley 37/2003, de 17 de noviembre, del Ruido, en lo referente a zonificación acústica, objetivos de calidad y emisiones acústicas.
- En caso de llevar a cabo la instalación de sistemas de iluminación exterior con una potencia instalada mayor a 1 kW incluidas en las instrucciones técnicas complementarias ITC-BT-09 del Reglamento electrotécnico para baja tensión y con objeto de reducir la contaminación lumínica de alumbrado exterior, les serán de aplicación las disposiciones relativas a contaminación lumínica, recogidas en el Real Decreto 1890/2008, de 14 de noviembre, por el que se aprueba el Reglamento de eficiencia energética en instalaciones de alumbrado exterior, y sus Instrucciones Técnicas Complementarias EA-01 a EA-07.

d. Programa de vigilancia y seguimiento ambiental.

- El promotor deberá disponer de un programa de vigilancia ambiental que deberá contener, al menos, un informe anual sobre el seguimiento de las medidas incluidas en el informe de impacto ambiental.
- En base al resultado de estos informes se podrán exigir medidas correctoras suplementarias para corregir las posibles deficiencias detectadas, así como otros aspectos relacionados con el seguimiento ambiental no recogidos inicialmente.

e. Otras disposiciones.

Teniendo en cuenta todo ello, así como la no afección del proyecto a espacios de la Red Natura 2000, el Servicio de Prevención Ambiental propone que, de acuerdo con la evaluación de impacto ambiental simplificada practicada conforme a lo previsto en la subsección 2ª de la sección 2ª del capítulo VII del título I, tras el análisis realizado con los criterios del anexo X de la Ley 16/2015, de 23 de abril, de protección ambiental de la Comunidad Autónoma de Extremadura, la Dirección General de Sostenibilidad resuelva, mediante la formulación de un informe de impacto ambiental, que no es previsible que el proyecto "explotación porcina" vaya a producir impactos adversos significativos sobre el medio ambiente, y por tanto, la innecesaridad de su sometimiento al procedimiento de evaluación de impacto ambiental ordinaria.

El informe de impacto ambiental perderá su vigencia y cesará en la producción de los efectos que le son propios si, una vez publicado en el Diario Oficial de Extremadura, no se hubiera procedido a la autorización del proyecto en el plazo de cinco años desde su publicación.

Su condicionado podrá ser objeto de revisión y actualización por parte del órgano ambiental cuando:

- Se produzca la entrada en vigor de nueva normativa que incida sustancialmente en el cumplimiento de las condiciones fijadas en el mismo.
- Cuando durante el seguimiento del cumplimiento del mismo se detecte que las medidas preventivas, correctoras o compensatorias son insuficientes, innecesarias o ineficaces.

De conformidad con lo dispuesto en el artículo 76.6 de la Ley 16/2015, de 23 de abril, de protección ambiental de la Comunidad Autónoma de Extremadura, el informe de impacto ambiental no será objeto de recurso alguno, sin perjuicio de los que, en su caso, procedan en vía administrativa o judicial frente al acto, en su caso, de autorización del proyecto.



El informe de impacto ambiental será objeto de publicación en el Diario Oficial de Extremadura y en la página web de la Consejería para la Transición Ecológica y Sostenibilidad (<http://extremambiente.gobex.es/>).

El presente informe de impacto ambiental se emite a los solos efectos ambientales y en virtud de la legislación específica vigente, sin perjuicio de aquellas otras autorizaciones sectoriales o licencias que sean necesarias para la ejecución del proyecto.

Mérida, 27 de octubre de 2021.

El Director General de Sostenibilidad,
JESÚS MORENO PÉREZ



ANEXO GRÁFICO

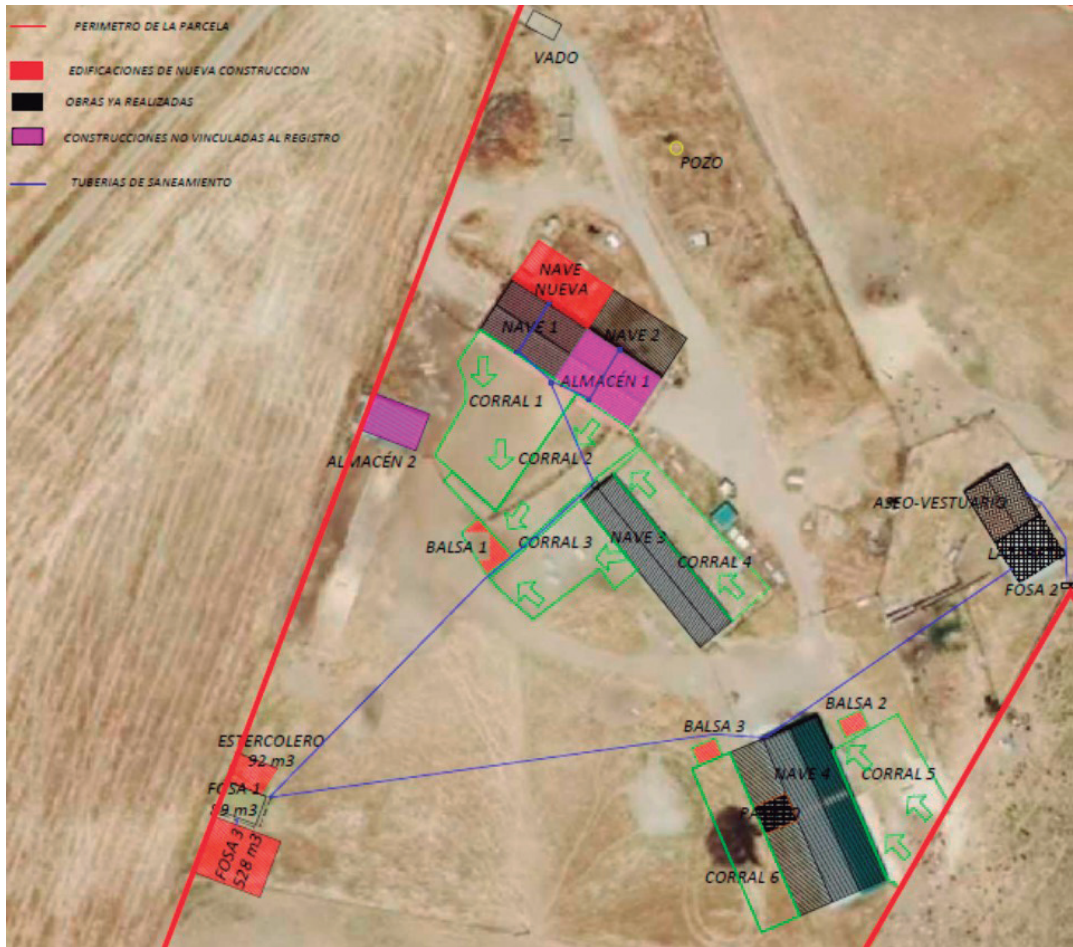

RESOLUCIÓN de 14 de enero de 2022, de la Dirección General de Sostenibilidad, por la que se formula informe de impacto ambiental del proyecto "Construcción de complejo turístico", cuyo promotor es La Comarca Alojamientos y Servicios, SL, en el término municipal de Villanueva de la Vera. Expte.: IA21/0068. (2022060103)

La Ley 21/2013, de 9 de diciembre, de evaluación ambiental, en su artículo 7.2 prevé los proyectos que deben ser sometidos a evaluación de impacto ambiental simplificada por el órgano ambiental a los efectos de determinar que el proyecto no tiene efectos significativos sobre el medio ambiente, o bien, que es preciso su sometimiento al procedimiento de evaluación de impacto ambiental ordinaria, regulado en la sección 1ª del capítulo II, del título II, de la ley, por tener efectos significativos sobre el medio ambiente.

El proyecto "Construcción de complejo turístico" en la parcela 424 del polígono 2 del término municipal de Villanueva de la Vera, es encuadrable en el apartado I) del grupo 9, del anexo II de la Ley 21/2013, de 9 de diciembre, de evaluación ambiental.

La presente resolución analiza los principales elementos considerados en la evaluación ambiental practicada: el documento técnico del proyecto, el documento ambiental y de las consultas efectuadas.

El promotor del proyecto es La Comarca Alojamientos y Servicios, SL, con CIF B01948819 y con domicilio en el término municipal de Villanueva de la Vera.

Es órgano competente para la formulación del informe de impacto ambiental relativo al proyecto la Dirección General de Sostenibilidad de la Consejería para la Transición Ecológica y Sostenibilidad de conformidad con lo dispuesto en el artículo 4.1.d) del Decreto 170/2019, de 29 de octubre, por el que se establece la estructura orgánica de la Consejería para la Transición Ecológica y Sostenibilidad de la Comunidad Autónoma de Extremadura, modificado por el Decreto 20/2021, de 31 de marzo.

Los principales elementos del análisis ambiental del proyecto son los siguientes:

1. Objeto, descripción y localización del proyecto.

El objeto del proyecto es la construcción de un complejo turístico, como uso compatible con los permitidos en la clave urbanística, de la normativa subsidiaria local, en la cual se encuentran emplazadas. La parcela objeto de la actuación propuesta se encuentra ubicada al sureste del término municipal de Villanueva de la Vera en la parcela 424 del polígono 2. El tipo de servicio o actividad que se pretende desarrollar es el de servicios de alojamiento rural, conformando un conjunto de 4 módulos de alojamiento, e instalaciones de ocio-deportivas.



El conjunto de las fincas en las que se va a realizar el proyecto de construcción de complejo turístico, tiene una superficie catastral total de 2,1183 has. La zona circundante al emplazamiento es de uso rústico, donde predominan fincas destinadas a la producción agrícola. El acceso a la finca se produce a través de la vía de dominio público catastrado como parcela 9011 del polígono 2 que deriva de la vía pública denominada "Carretera de la Barca", polígono 3, parcela 9013. La finca se ubica a 3,35 km del casco urbano de Villanueva de la Vera y a 6,20 km del límite del suelo urbano de Madrigal de la Vera. La misma, posee una topografía de pendiente leve a moderada.

Dada la concepción arquitectónica que se ha aplicado al proyecto, de integración total al paisaje circundante, en las que las edificaciones se adaptan a la topografía existente, y serán cubiertas con tierra y capa vegetal en las cubiertas, se plantea brevemente el proceso constructivo:

- Limpieza del terreno.
- Replanteo y nivelación.
- Movimientos de tierra.
- Excavaciones para la cimentación y tuberías de saneamiento.
- Estructuras de cimentación de hormigón y estructuras de acero de perfiles laminados.
- Paredes de muros de carga de fábrica armada de bloques de hormigón.
- Forjados de cubierta de madera laminada y cubierta ajardinada.
- Aislamiento térmico en paredes y techos.
- Revestimientos y acabados en paredes interiores, exteriores y solados.
- Cerramientos en ventanas y puertas de madera.
- Instalaciones eléctricas y sanitarias.
- Obras exteriores de caminerías y jardines (paisajismo).
- Construcción de piscina.

Se han previsto una serie de obras exteriores destinadas en principio a las obras de equipamiento de servicios (saneamiento-electrificación), y a la interconexión entre los distintos módulos que conforman el conjunto (vialidad interior).

Vialidad interior: dividido en tramos en flujo vehicular y peatonal, construidos siguiendo las pendientes de terreno existentes, con geometría de tipo orgánica, para su adaptación al sitio, y construidos con materiales naturales (pavimentos terrizos): replanteo, excavación, construcción de base y acabado final con compactación de materiales y construcción de plaza central, con las mismas características de los viarios propuestos.

Sistema de saneamiento: se ha propuesto un sistema estanco de recolección de aguas servidas, tipo estanco, se instalarán un total de 5 fosas de este tipo, distribuidas de acuerdo a la agrupación de los módulos de alojamiento y de servicios.

Sistema de abastecimiento eléctrico: se propone la instalación de un sistema de placas fotovoltaicas, para ello, se proyecta la instalación de 75 paneles de 340 wp. Se proyecta su instalación en la zona suroeste de la finca, en la que además se proyecta la construcción de caseta para la instalación y resguardo de los equipos de regulación, acumulación y conversión. La línea de evacuación será soterrada.

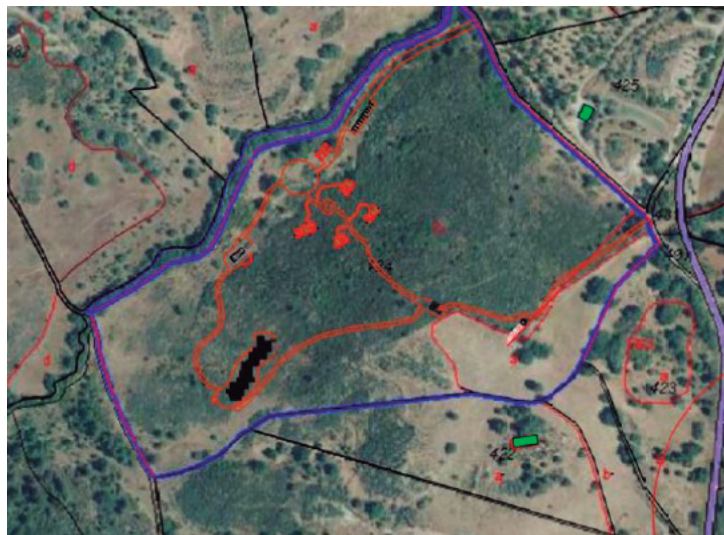

Fuente: Documento ambiental

1. Tramitación y consultas:

Con fecha 19 de mayo de 2021, el promotor del proyecto presenta ante la Dirección General de Sostenibilidad la solicitud de evaluación de impacto ambiental simplificada junto al documento ambiental del proyecto para su sometimiento al procedimiento de evaluación de impacto ambiental.

Dando cumplimiento a lo establecido en el artículo 46 de la Ley 21/2013, de 9 de diciembre, de evaluación ambiental, con fecha 8 de junio de 2021, la Dirección General de Sostenibilidad ha realizado consultas a las Administraciones Públicas afectadas y las personas interesadas



que se relacionan en la tabla adjunta. Se han señalado con una "X" aquellas Administraciones Públicas y personas interesadas que han emitido respuesta.

Relación de consultados	Respuestas recibidas
Servicio de Conservación de la Naturaleza y Áreas Protegidas	X
Dirección General de Bibliotecas, Archivos y Patrimonio Cultural	-
Dirección General de Urbanismo y Ordenación del Territorio	-
Servicio de Prevención y Extinción de Incendios Forestales	X
Servicio de Ordenación y Gestión Forestal	X
Confederación Hidrográfica del Tajo	X
Ayuntamiento de Casas del Castañar	-
Ecologistas en Acción	-
ADENEX	-
SEO BIRD/LIFE	-
Fundación Naturaleza y Hombre	
Agente del Medio Natural UTV-2	X

A continuación, se resume el contenido principal de los informes recibidos:

- El Servicio de Conservación de la Naturaleza y Áreas Protegidas informa favorablemente la actividad solicitada, ya que no es susceptible de afectar de forma apreciable a los lugares incluidos en la Red Natura 2000, siempre que se cumplan las medidas indicadas en el informe.
- El Servicio de Ordenación y Gestión Forestal indica que las actividades proyectadas afectarán a vegetación forestal. Estudiado el proyecto presentado y teniendo en cuenta la afección al ámbito forestal se emite informe favorable para las actuaciones descritas en el proyecto, siempre que se cumplan las medidas correctoras y condiciones técnicas que se indican en el informe.

- El Servicio de Prevención y Extinción de Incendios emite informe en el que comunica que el polígono 2, parcela 424 del término municipal de Villanueva de la Vera, se encuentra íntegramente en la Zona de Alto Riesgo Vera-Tiétar. También comunica que en la parcela donde se localiza el proyecto no hay registro de incendio en los últimos 30 años. Además, informa de la normativa específica de incendios forestales y en base a ella establece una serie de medidas incluidas en el presente informe.
- La Confederación Hidrográfica del Tajo indica que según la cartografía consultada, el complejo turístico linda por el oeste con el arroyo Zaragate. En cuanto a los espacios protegidos, la actividad se desarrolla dentro de una zona sensible del área de captación del “Embalse Torrejón – Tiétar” y dentro de una zona protegida por la influencia en la zona protegida por abastecimiento. El proyecto en estudio cuenta con una resolución de otorgamiento para la autorización para la construcción de un complejo turístico en la parcela 424 del polígono 2, en zona de policía del arroyo Zaragate, por parte de la Comisaría de Aguas de la Confederación Hidrográfica del Tajo. Por lo tanto, el promotor queda obligado a cumplir con las condiciones que se recogen en el citado informe, además de las que se indican en éste:

Debido a la proximidad del arroyo Zaragate, hay que considerar que toda actuación que se realice en la zona de policía de cualquier cauce público, definida por 100 metros de anchura medidos horizontalmente y a partir del cauce, deberá contar con la preceptiva autorización de esta Confederación, según establece la vigente Legislación de Aguas, y en particular las actividades mencionadas en el artículo 9 del Reglamento de Dominio Público Hidráulico.

Para el abastecimiento de agua al centro de turismo, en la documentación técnica facilitada se indica, “El abastecimiento de agua para consumo doméstico se realizará a través de un pozo existente situado al oeste de la propia parcela. Ésta se conectará en superficie mediante una tubería de 40 mm de diámetro a un depósito de bombeo ubicado en cuarto de instalaciones del exterior”. Como se pretende realizar el abastecimiento de aguas directamente del dominio público hidráulico (aguas subterráneas), deberá disponer de la correspondiente concesión administrativa para el aprovechamiento de aguas, cuyo otorgamiento corresponde a esta Confederación. Dicha concesión queda supeditada a la disponibilidad de agua. Si en la parcela ya existiera una captación de aguas y ésta estuviera autorizada para un uso o un caudal diferente al que en la actualidad se le va a dar, este cambio de actividad o volumen deberá comunicarse a la Confederación Hidrográfica del Tajo, ya que el hecho de utilizar el agua de forma distinta a la que figura en la concesión, puede ser motivo de sanción.

En cuanto a las aguas residuales, se ha propuesto un sistema estanco de recolección formado por 5 fosas de este tipo. En estas condiciones, al no realizarse vertidos directos

e indirectos al dominio público hidráulico, no sería necesario el otorgamiento por parte de este organismo de la autorización de vertido.

Respecto al parque de maquinaria, a utilizar para la realización de las distintas unidades de obra, puede generar residuos líquidos peligrosos susceptibles de contaminación de aguas subterráneas y superficiales, como pueden ser aceites y otros compuestos. Se recomienda una gestión adecuada de estos residuos líquidos peligrosos susceptibles de contaminación de aguas subterráneas y superficiales, como pueden ser aceites y otros compuestos. Se recomienda una gestión adecuada de estos residuos que evite una contaminación de las aguas.

Se recomienda que en la fase de construcción la ubicación del parque de maquinaria, instalaciones auxiliares y acopio de materiales se realice previa creación de solera impermeable en pendiente, con zanja de recogida para posibles vertidos de aceite de cambios, derrame de combustibles, grasas, etc. Estos derrames serán recogidos en bidones para su posterior gestión correcta. Hay que tener en cuenta que un posible impacto sobre la hidrología puede proceder de la remoción de los materiales durante las fases de construcción y su posterior arrastre pluvial, provocando un incremento del aporte de sólidos a los cauces, por lo que se deben tomar medidas necesarias para evitarlo.

- El Agente del Medio Natural de la Zona ha indicado que los posibles efectos del proyecto sobre el ser humano son inapreciables. Sobre la fauna, las consecuencias de la construcción y la posterior actividad de la empresa serán previsiblemente, el desplazamiento hacia zonas aledañas. No hay presencia de especies de fauna protegida en la zona, ni se aprecian nidos o restos que así lo indiquen.

3. Análisis de expediente.

Una vez analizada la documentación que obra en el expediente, y considerando las respuestas recibidas a las consultas practicadas, se realiza el siguiente análisis para determinar la necesidad de sometimiento del proyecto al procedimiento de evaluación de impacto ambiental ordinaria previsto en la sección 1ª del capítulo II, del título II, según los criterios del anexo III, de la Ley 21/2013, de 9 de diciembre, de evaluación ambiental.

3.1. Características de proyecto.

La parcela objeto de la actuación propuesta se encuentra ubicada al sureste del término municipal de Villanueva de la Vera. El objeto del proyecto es la construcción de un complejo turístico, como uso compatible con los permitidos en la clave urbanística de la normativa subsidiaria local, en la cual se encuentran emplazadas. El tipo de servicio o actividad que se pretende desarrollar es el de alojamiento rural, conformando un conjunto de 4 módulos de alojamiento e instalaciones de ocio-deportivas.

El conjunto edificatorio del complejo turístico, ha sido diseñado bajo el concepto de edificaciones y/o construcciones aisladas conectadas entre sí por elementos de circulación (caminerías interiores), que permiten la interconexión funcional entre cada elemento propuesto y el entorno paisajístico y natural de la finca. La tipología arquitectónica de cada módulo y del conjunto, es el de la integración con el entorno inmediato, de modo que se ha adoptado la tipología de casas bajo tierra, o casas cueva, las que se recubren en superficie, considerándose un diseño más ecológico y con mayor eficiencia térmica.

Se ha previsto, dadas las características del conjunto edificatorio que se propone, una serie de actuaciones u obras y construcciones, destinadas a dotar de servicios básicos (saneamiento-electricidad), así como permitir la interconexión de los módulos de alojamiento y servicios comunes, a través de viales o caminos interiores de flujo vehicular y/o peatonal, evitando grandes movimientos de tierra, o la utilización de elementos constructivos que afecten la naturaleza y el paisaje.

Se han diseñado un conjunto de 4 edificaciones aisladas, destinadas a alojamiento y edificaciones auxiliares y de servicios. Cada una de las edificaciones propuestas posee características de superficie diferentes y se distribuyen en 4 módulos de alojamiento, 1 módulo de baños comunes exterior a cada edificación, 1 caseta para instalación de equipos de placas fotovoltaicas y 1 caseta de bombeo y depuración de agua.

En cuanto a los servicios se han diseñado:

Vialidad interior: 2 tramos de acceso vehicular, 1 circuito de sendas peatonales, y 1 plaza central. Los pavimentos a colocar tanto en caminos vehiculares como en sendas peatonales con pavimentos de tipo ecológico, compuestos por materiales terrizos naturales. Pavimentos continuos naturales de aproximadamente 8 cm de espesor, compuestos de zahorra natural, respetuosos con el entorno paisajístico, de alta resistencia, impermeabilidad y resistencia a la erosión, no contaminante tratados con un componente o aditivo para el control de polvo y por tanto de muy baja emisión de partículas al aire.

Abastecimiento de agua: el abastecimiento de agua para consumo doméstico se realiza a través de un pozo existente situado al oeste de la propia parcela. Ésta se conectará en superficie mediante una tubería de 40 mm de diámetro a un depósito de bombeo ubicado en el cuarto de instalaciones exterior.

Saneamiento: fosas sépticas estancas. Para evacuar las aguas residuales del conjunto de edificaciones propuestas para el complejo turístico, no puede ser efectuado a través de descarga a redes de saneamiento, por tratarse de una zona rural en la que no existen redes de servicios. Se propone la instalación de 5 fosas sépticas tipo depósitos de acumulación de polietileno de alta densidad (PEAD). Bajo tierra con una capacidad de 4.000 litros, su descarga y limpieza se ejecutarán por medio de empresa gestora de residuos.

Drenajes (escorrentías superficiales): considerando las pendientes del terreno, la cercanía al cauce del arroyo Zaragate, los movimientos de tierra de poca envergadura y la mínima intervención de construcción de viales interiores (adaptados a la topografía existente), se ha estimado lo siguiente:

- a) No se encontró ninguna influencia de un nivel freático.
- b) La velocidad de movimiento por conductividad hidráulica es alta.
- c) Las texturas finas existentes en el terreno, permiten una buena permeabilidad.
- d) La intensidad lluviosa en la zona no supera la tasa de infiltración del suelo (no se observan encharcamientos).

Evaluados estos factores se determina que las escorrentías superficiales de agua existentes en la finca, no se ven alteradas por las actuaciones edificatorias propuestas, es decir, se mantienen sin alteración las escorrentías superficiales, por lo tanto, no es necesario proyectar un sistema de drenajes en la finca.

Suministro eléctrico: instalación solar fotovoltaica aislada para autoconsumo.

Para ello se proyecta la instalación de 75 paneles de 340 wp que producirán un total de 25,5 kw, capacidad suficiente de suministro para las edificaciones proyectadas que se ubicarán en la zona suroeste de la finca. La línea de evacuación será subterránea tendida con cable enterrado en zanjas con un recorrido aproximado de 165 m sin atravesar cruces viales internos. El sistema de fijación de las placas al suelo, es el menos invasivo, conformado por tornillos o estacas de fijación directa al suelo. Esta opción es una solución muy limpia puesto que no se precisan elementos de soporte adicionales además de la propia estaca o tornillo de fijación al suelo. El sistema no precisa de ninguna solera o estructura de hormigón para soportar las placas. Los equipos de regulación, conversión y acumulación estarán ubicados en una caseta construida en la misma zona, que se describe en detalle, con el conjunto de las edificaciones a construir

En cuanto a los efectos acumulativos de este proyecto con otros proyectos o actividades próximas, se ha realizado un análisis de la zona donde se localiza, y se desprende que las parcelas colindantes se ubican varias construcciones para uso turístico y viviendas unifamiliares, ya que se trata de una zona con una fuerte demanda de este servicio turístico. El entorno de la implantación presenta signos de antropización.

La utilización de recursos naturales que este proyecto tendrá se deberá a la ocupación del suelo por las edificaciones y resto de instalaciones, otro recurso natural utilizado será el agua utilizada por los usuarios de la casa rural, limpieza de ésta. Esta agua provendrá de

un pozo de sondeo situado al oeste de la parcela. El desarrollo de la actividad conllevará una producción de residuos asimilables a urbanos y aguas residuales. En cuanto a los riesgos de accidentes graves y/o catástrofes que pudieran afectar al proyecto se encuentran los incendios forestales, inundaciones, erosión y deslizamientos.

3.2. Ubicación del proyecto.

El conjunto de las fincas en las que se va a realizar el proyecto de construcción del complejo turístico, tiene una superficie catastral total de 2,1183 has, distribuidas en las siguientes parcelas pertenecientes al término municipal de Villanueva de la Vera, en Cáceres:

Se trata de la parcela 424 del polígono 2, Paraje "Juan Rasero". Superficie: 105.283,00 m², parcela catastral: 10216A002004240000FQ

La zona circundante al emplazamiento es de uso rústico, donde predominan fincas destinadas a la producción agrícola.

Acceso a la finca: se produce a través de la vía de dominio público catastrado como parcela 9011 del polígono 2 que deriva de la vía pública, denominada "Carretera de la Barca", polígono 3, parcela 9013 referencia catastral: 10216A003090130000FL. Punto de acceso X: 292747.917 Y: 4443014.600

La finca se ubica a 3,35 km del casco urbano de Villanueva de la Vera y a 6,20 km del límite del suelo urbano a Madrigal de la Vera y posee una topografía de pendiente leve a moderada.

La finca objeto de nuestra propuesta se encuentra en lindero con el arroyo Zaragate, parcela 9018, polígono 2, quedando afectada por la zona de 100 m de Policía del Cauce. Las edificaciones propuestas para construir no invaden la zona de servidumbre de 5 metros.

No se han detectado elementos patrimoniales en la zona de actuación. En el entorno inmediato del proyecto no existen vías pecuarias y las existentes en el ámbito más distante no son necesarias para el desarrollo de la actividad que se pretende emprender.

3.3. Características del potencial impacto.

- Red Natura y Áreas Protegidas. el proyecto se localiza fuera de la Red de Áreas Protegidas de Extremadura (Red Natura 2000 y Red de Espacios Naturales Protegidos de Extremadura). No obstante, la parcela proyectada se localiza cercana a varias gargantas tributarias del río Tiétar incluidas en la ZEPA "Río y Pinares del Tiétar" y "ZEC Río Tiétar". Se ha determinado que el proyecto no es susceptible de afectar de forma apreciable a los lugares incluidos en la Red Natura 2000, siempre que se tengan en cuenta las medidas recogidas en el presente informe.

- Sistema hidrológico y calidad de las aguas. Según la cartografía consultada, el complejo turístico linda por el oeste con el arroyo Zaragate. En cuanto a los espacios protegidos, la actividad se desarrolla dentro de la zona sensible del área de captación del "Embalse Torrejón-Tiétar" y dentro de una zona protegida por la influencia en la zona protegida por abastecimiento, recogidas oficialmente en el Plan Hidrológico del Tajo 2015-2021. Para evitar los impactos sobre los sistemas hídricos deberán adoptarse las medidas indicadas por la Confederación Hidrográfica del Tajo.
- Suelo. El impacto principal del proyecto sobre este factor será el ocasionado por la ocupación de la edificación y de los movimientos de tierras llevados a cabo para su construcción, considerándose para el presente proyecto de escasa entidad. Aplicando las correspondientes medidas, estas afecciones no deberían ser significativas. Los impactos producidos sobre el suelo en la fase de funcionamiento serán la ocupación del mismo por la casa rural y por la instalación fotovoltaica, así como posibles derrames accidentales.
- Fauna. No se esperan impactos significativos sobre la fauna salvaje durante las fases de construcción y funcionamiento más allá de los relacionados con la actividad de los residentes del turismo rural. Del informe del Servicio de Conservación de la Naturaleza y Áreas Protegidas se desprende que el proyecto no es susceptible de causar de forma significativa degradaciones sobre las especies por las que se han declarado los lugares de la Red Natura 2000 objeto del presente informe, y que resulta compatible con los planes de protección vigentes de las especies presentes.
- Vegetación. Al encontrarse la parcela en zona de dominio público hidráulico del Arroyo Zaragate, es necesario destacar la presencia de vegetación de ribera autóctona (sauces, alisos, fresnos, espinos, zarzas, arraclanes, etc.) que, si bien no consta como elemento protegido, hay que considerar la posible afección que las obras pudieran causar a la misma, por lo que deben cumplirse las medidas indicadas por el Servicio de Conservación de la Naturaleza y Áreas Protegidas en su informe. La implantación de las edificaciones supondrá la retirada de la capa de vegetación que aparece catalogada como Hábitat 4090 "Brezales oromediterráneos endémicos con aliaga", 4030 "Brezales secos europeos" y 6420 "Prados húmedos mediterráneos de hierbas altas de Molinion Holoschoeinion", si bien la superficie afectada será limitada.
- Paisaje. El paisaje se verá afectado en la fase de construcción por los movimientos de tierra y maquinaria. En la fase de funcionamiento, dada la tipología constructiva de las instalaciones, el impacto paisajístico será leve. Por otra parte, el área cuenta con construcciones similares en las parcelas limítrofes por lo que el área ya se encuentra ligeramente antropizada.

- Calidad del aire, ruido y contaminación lumínica. Sobre la calidad del aire y el ruido el mayor impacto se producirá durante la fase de construcción, por la maquinaria, movimientos de tierras y acciones constructivas. Durante la fase operativa, se producirá este tipo de afección cuando la casa rural tenga huéspedes. Se considera que esta afección será poco significativa, no obstante, se aplican medidas para evitarlo y/o minimizarlo.
- Patrimonio arqueológico y dominio público: No se han detectado elementos patrimoniales en la zona de actuación.
- Consumo de recursos y cambio climático: los recursos consumidos por el proyecto son la ocupación del suelo y el agua utilizada por los usuarios de la casa rural y la limpieza de ésta. Teniendo en cuenta que el consumo de agua se limita al periodo en el que la casa rural tenga huéspedes, se considera que la afección ocasionada por el consumo de recurso hídrico será poco significativa. El consumo de electricidad se producirá por autoconsumo desde la instalación fotovoltaica planificada por lo que el impacto ambiental del abastecimiento eléctrico será la propia ocupación el suelo por la instalación. El proyecto no contribuye al aumento significativo del cambio climático, ni en la fase de construcción ni en la fase de explotación.
- Medio socioeconómico: El impacto en el medio socioeconómico será positivo directa e indirectamente, ya que se diversifica la actividad económica del entorno. Indirectamente, al aumentar la oferta de alojamiento en la comarca aumenta el número de potenciales visitantes a la misma favoreciendo la actividad turística y el comercio de la zona.
- Sinergias. Del análisis efectuado al proyecto, no se prevé que pudieran surgir sinergias de los impactos ambientales provocados por la actividad objeto del proyecto con otras actividades desarrolladas en el entorno del mismo, si bien se observa, como se ha indicado que las parcelas colindantes disponen de construcciones destinadas a vivienda unifamiliar y turismo rural en su mayor parte. Los impactos dada la escasa envergadura de las actividades no serán significativos, siempre y cuando se cumplan las limitaciones que establecen el riesgo de formación de núcleo de población.
- Vulnerabilidad del proyecto. El promotor incluye el apartado "Vulnerabilidad del Proyecto ante riesgos de accidentes graves o catástrofes" en el documento ambiental, de conformidad con lo estipulado en la Ley 9/2018, de 5 de diciembre, por la que se modifica la Ley 21/2013, de 9 de diciembre, de evaluación ambiental, concluyendo que existe riesgo bajo para el riesgo de inundación y sismicidad, riesgo medio para el riesgo geológico y riesgo alto para incendios forestales.

En conclusión, se trata de una actividad que no tiene efectos adversos significativos sobre el medio ambiente, siempre que se apliquen las medidas recogidas en el apartado 4 "Condiciones y medidas para prevenir y corregir los efectos adversos sobre el medioambiente". Igualmente, el proyecto no afecta a espacios de la Red Natura 2000. Por ello, del análisis técnico se concluye que no es preciso someter el proyecto a evaluación de impacto ambiental ordinaria.

4. Condiciones y medidas para prevenir y corregir los efectos adversos sobre el medio ambiente

a) Condiciones de carácter general.

- Deberán cumplirse todas las medidas protectoras y correctoras descritas en el documento ambiental, en tanto no entren en contradicción con el condicionado del presente informe.
- Se informará a todo el personal implicado en el funcionamiento de la instalación del contenido del presente informe de impacto ambiental, de manera que se ponga en su conocimiento las medidas que deben adoptarse a la hora de realizar las actividades. Asimismo, se dispondrá de una copia del presente informe en el lugar donde se desarrollen las actividades.
- Cualquier modificación del proyecto original, incluido el cambio de uso de las construcciones, deberá ser comunicada al órgano ambiental. Dichas modificaciones no podrán llevarse a cabo hasta que este órgano no se pronuncie sobre el carácter de la modificación, al objeto de determinar si procede o no someter nuevamente el proyecto al trámite ambiental oportuno.
- No se realizará ningún tipo de obra auxiliar sin contar con su correspondiente informe, según la legislación vigente.
- Se estará a lo dispuesto en la normativa en materia de incendios forestales, Decreto 260/2014, de 2 de diciembre, por el que se regula la Prevención de los incendios forestales en la Comunidad Autónoma de Extremadura y modificaciones posteriores, así como el Decreto 52/2010, de 5 de marzo, por el que se aprueba el plan de lucha contra incendios forestales de la Comunidad Autónoma de Extremadura (Plan Infoex), y modificaciones posteriores. También se estará a lo dispuesto en las Órdenes anuales por las que se declaran las épocas de peligro de incendios forestales del Plan Infoex.
- Se deberá disponer de medidas de autoprotección o autodefensa, en base a lo establecido en el artículo 11. Medidas de Autoprotección o Autodefensa frente a incendios forestales de la Orden de 9 de octubre de 2020 (DOE de 14 de octubre de 2020) por

las que se establecen las Medidas de Autodefensa que tienen como objeto la ejecución de medidas preventivas sobre lugares vulnerables o susceptibles no sujetos a Memoria Técnica, sin perjuicio de su normativa sectorial de aplicación.

- Debe reducirse o eliminarse la vegetación inflamable en el entorno de instalaciones, equipamientos y edificaciones, con una distancia mínima de la vegetación a las edificaciones de 3 metros (en suelo y vuelo), e igualmente para los paneles solares, siendo muy importante el mantenimiento anual de dichas medidas de prevención, y de disponer de rutas de evacuación alternativas al acceso principal u opciones de confinamiento seguro.
- La vegetación que se introduzca en la parcela no serán especies de alta inflamabilidad, como del género *Cupressus* y *Pinus*.
- Las zonas de aparcamiento deben de estar en suelo mineral, con un perímetro de 3 metros a cualquier vegetación.
- No obstaculizar los caminos y entradas.
- Se debe evitar que el mobiliario exterior sea de materiales inflamables.
- En ningún caso se procederá a la quema de vegetación, ya que esta práctica, además de la destrucción de un lugar de refugio y alimento de fauna, provoca procesos de erosión y pérdida de fertilidad del suelo.
- No se emplearán herbicidas en las labores de limpieza de la vegetación por el alto riesgo de contaminación de las aguas públicas y el daño a las poblaciones animales silvestres.
- Se respetará el arbolado autóctono existente en la parcela, así como la vegetación arbórea y arbustiva de las lindes, con objeto de mantener un buen estado ecológico de los hábitats presentes. En caso de necesitar la corta de algún ejemplar será necesario contar con autorización previa del Servicio de Ordenación y Gestión Forestal.
- Debido a la proximidad del arroyo Zaragate, hay que considerar que toda actuación que se realice en la zona de policía de cualquier cauce público, definida por 100 metros de anchura medidos horizontalmente y a partir del cauce, deberá contar con la preceptiva autorización de esta Confederación, según establece la vigente legislación de aguas, y en particular las actividades mencionadas en el artículo 9 del Reglamento de Dominio Público Hidráulico.
- Como se pretende realizar el abastecimiento de aguas directamente del dominio público hidráulico (aguas subterráneas), deberá disponer de la correspondiente con-



cesión administrativa para el aprovechamiento de aguas, cuyo otorgamiento corresponde a esta Confederación. Dicha concesión queda supeditada a la disponibilidad de agua. Si en la parcela ya existiera una captación de aguas y ésta estuviera autorizada para un uso o un caudal diferente al que en la actualidad se le va a dar, este cambio de actividad o volumen deberá comunicarse a la Confederación Hidrográfica del Tajo, ya que el hecho de utilizar el agua de forma distinta a la que figura en la concesión, puede ser motivo de sanción.

- En cuanto a las aguas residuales, se ha propuesto un sistema estanco de recolección formado por 5 fosas de este tipo. En estas condiciones, al no realizarse vertidos directos e indirectos al dominio público hidráulico, no sería necesario el otorgamiento por parte de este organismo de la autorización de vertido.
- Si durante el desarrollo de la actividad se detectara la presencia de alguna especie incluida en el Catálogo de Especies Amenazadas de Extremadura (Decreto 37/2001, de 6 de marzo, por el que se regula el Catálogo Regional de Especies Amenazadas de Extremadura, y Decreto 78 /2018, de 5 de junio, por el que se modifica el Decreto 37/2001, de 6 de marzo, por el que se regula el Catálogo Regional de Especies Amenazadas de Extremadura), y/o en el Catálogo Español de Especies Amenazadas (Real Decreto 130/2011, de 4 de febrero, para el desarrollo del Listados de Especies Silvestres en Régimen de Protección Especial y del Catálogo Español de Especies Amenazadas), que pudiera verse afectada, se paralizará inmediatamente la actividad y se estará a lo dispuesto por el personal técnico de la Dirección General de Sostenibilidad y el agente del Medio Natural de la zona, previa comunicación de tal circunstancia.
- En las revegetaciones no se podrán emplear especies introducidas y/o potencialmente invasoras, con el objetivo de evitar riesgos en relación a invasiones biológicas. Se tendrá en cuenta que las plantas no sean ninguna de las contempladas en el Real Decreto 630/2013, por el que se regula el catálogo español de especies exóticas invasoras.
- Para el cerramiento perimetral, se atenderá a lo dispuesto en el Decreto 226/2013, de 3 de diciembre por el que se regulan las condiciones para la instalación, modificación y reposición de los cerramientos cinegéticos y no cinegéticos en la comunidad autónoma de Extremadura.
- Respecto a la ubicación y construcción, se atenderá a lo establecido en la normativa urbanística y en la comunicación ambiental municipal, correspondiendo al Ayuntamiento de Villanueva de la Vera las competencias en estas materias.

- En todo caso, si como consecuencia del desarrollo de la actividad se produjese la degradación física del suelo, la pérdida de vegetación o la contaminación de las aguas será responsabilidad del propietario, el cual deberá adoptar las medidas correspondientes para la recuperación del medio.

b) Medidas en la fase de construcción.

- La zona de obras se jalonará, evitando afectar a terrenos o vegetación aledaña a las zonas estrictamente necesarias para la ejecución de las obras. Así mismo, los desbroces y movimientos de tierra se limitarán a lo estrictamente necesario para la ejecución del proyecto.
- El perfilado de taludes se realizará en su totalidad con tierras procedentes del desmonte, y los sobrantes podrán reutilizarse en la adecuación de los caminos afectados durante las obras.
- En cuanto a las tierras y piedras de desmonte, en cumplimiento del principio de jerarquía en la gestión de residuos, se deberá priorizar su reutilización en la propia obra, y si ello no fuera posible se deberán valorizar mediante su uso en restauración, acondicionamiento o relleno, evitando en todo caso su eliminación en vertedero. En este sentido, se deberá cumplir lo establecido en la Orden APM/1007/2017, de 10 de octubre, sobre normas generales de valorización de materiales naturales excavados para su utilización en operaciones de relleno y obras distintas a aquéllas en las que se generaron, así como contar con las autorizaciones e informes ambientales correspondientes en caso de ser necesario.
- Se utilizarán los accesos existentes para la realización de los trabajos, minimizando la entrada de máquinas o vehículos de transporte de materiales en los lugares naturales y evitando establecer en ellos los parques de maquinaria o material de rechazo o acopios.
- Un posible impacto sobre la hidrología puede proceder de la remoción de tierras durante los trabajos y su posterior arrastre pluvial, provocando un incremento del aporte de sólidos a los cauces, por lo que habrá que tomar las medidas necesarias para evitarlo.
- Con objeto de producir la mínima afección posible a los cursos de agua, se prohíbe:
 - Efectuar vertidos directos o indirectos que contaminen las aguas.
 - Acumular residuos sólidos, escombros o sustancias, cualquiera que sea su naturaleza y el lugar en que se depositen, que constituyan o puedan constituir un pliego de contaminación de las aguas o de degradación de su entorno.



- Efectuar acciones sobre el medio físico o biológico al agua que constituyan o puedan constituir una degradación del mismo.
- Para reducir la compactación del suelo, la maquinaria no circulará fuera de los caminos existentes con el terreno con exceso de humedad. Durante los periodos de tiempo en que la maquinaria no esté en funcionamiento, ésta permanecerá en los lugares designados como parque de maquinaria.
- Se evitará el tránsito de maquinaria pesada por las orlas de vegetación riparia que estén presentes. Se deben respetar las saucedas, alisedas, fresnedas y la vegetación de charcas y vaguadas (juncales, vallicares y majadales).
- Uno de los principales impactos ambientales suele provocarse en las zonas de acopios de material o de préstamos, así como por otras obras puntuales no reflejadas en el proyecto y zonas de tránsito de caminos y maquinaria. Todas las zonas de préstamos, acopios, parques de maquinaria y obras auxiliares deberán contar con las autorizaciones e informes ambientales correspondientes en caso de ser necesario.
- Las áreas de acopio y el parque de maquinaria se ubicarán en un lugar adecuado, no situándolo inmediatamente junto a los cauces, tomando las medidas necesarias de protección de los materiales para evitar posibles derrames accidentales y arrastres hacia la red de drenaje natural. En los cambios de aceite y lubricación de la maquinaria se debe prevenir cualquier pérdida o vertido incontrolado. El parque de maquinaria se situará en zonas previamente degradadas o carentes de vegetación.
- No se acumularán tierras, escombros, ni cualquier otro material de obra o residuo en zonas próximas a los cauces (distancia mínima de 5 metros), ni interfiriendo en la red natural de drenaje.
- Los caminos que se hayan visto afectados durante la ejecución de las obras serán restituidos a su estado original.
- No podrán verse afectados elementos estructurales del paisaje de interés para la biodiversidad, como linderos de piedra y de vegetación, muros de piedra, majanos, fuentes, pilones, charcas, afloramientos rocosos, etc.
- En ningún caso se dejarán restos y basuras (plásticos, embalajes, restos de tubería, etc.) en el entorno. Al finalizar los trabajos se deberá proceder a la retirada de cualquier tipo de residuo no biodegradable generado por la maquinaria u operarios, los cuales serán almacenados en condiciones adecuadas de higiene y seguridad mientras se encuentren en su poder, debiendo ser entregados a un gestor autorizado para su tratamiento adecuado, disponiendo de acreditación documental de dicha entrega. En todo caso se cumplirá lo establecido en la Ley 22/2011, de 28 de julio, de Residuos y Suelos Contaminados.

- Todas las maniobras de mantenimiento de la maquinaria se realizarán en instalaciones adecuadas para ello (cambios de aceite, lavados, etc.), evitando los posibles vertidos accidentales al medio. Los aceites usados y residuos peligrosos que pueda generar la maquinaria se recogerán y almacenarán en recipientes adecuados para su evacuación y tratamiento por gestor autorizado. En todo caso se cumplirá toda la normativa relativa a residuos.
- Para minimizar la emisión de contaminantes y ruidos a la atmósfera la maquinaria debe estar puesta a punto en cuanto a los procesos responsables de sus emisiones, cumpliendo lo dispuesto en el Real Decreto 212/2002, de 22 de febrero, por el que se regulan las emisiones sonoras en el entorno debidas a determinadas máquinas de uso al aire libre.
- Al finalizar los trabajos se llevará a cabo una limpieza general de todos aquellos restos generados durante la fase de construcción y se realizará la restauración ambiental de la zona aprovechando el substrato edáfico retirado antes del comienzo de las obras. Se descompactará el suelo que se haya visto afectado, se extenderá la tierra vegetal acopiada y se revegetarán los taludes y zonas afectadas. Estos trabajos deberán concluirse en un plazo no superior a un mes desde la finalización de las obras.
- Los residuos de construcción y demolición (RCD) que se generen durante la fase de construcción, se deberán separar adecuadamente y entregar a una planta de reciclaje autorizada para su tratamiento, cumpliendo en todo caso lo establecido en el Real Decreto 105/2008, de 1 de febrero, por el que se regula la producción y gestión de los residuos de construcción y demolición, y en el Decreto 20/2011, de 25 de febrero, por el que se establece el régimen jurídico de la producción, posesión y gestión de los residuos de construcción y demolición en la Comunidad Autónoma de Extremadura.
- Si durante la ejecución de los trabajos de construcción se hallasen restos u objetos con valor arqueológico, el promotor y/o la dirección facultativa de la misma paralizarán inmediatamente los trabajos, tomarán las medidas adecuadas para la protección de los restos y comunicarán su descubrimiento en el plazo de cuarenta y ocho horas a la Consejería de Cultura, Turismo y Deportes.

c) Medidas en la fase operativa.

Instalación turística:

- Residuos. Los residuos generados en el desarrollo de la actividad deberán ser gestionados conforme a lo establecido en la Ley 22/2011, de 28 de julio, de residuos y suelos contaminados. La gestión de residuos deberá ser realizada por empresas que estén registradas conforme a lo establecido en la Ley 22/2011.



- Los residuos peligrosos generados en las instalaciones deberán envasarse, etiquetarse y almacenarse conforme a lo establecido en la normativa vigente y normas técnicas de aplicación. El tiempo máximo para el almacenamiento de residuos peligrosos no superará los seis meses.
- Gestión de aguas residuales. Para la gestión de las aguas residuales, la fosa séptica estanca (que deberá contar con certificado de estanqueidad suscrito por técnico competente), deberá estar debidamente dimensionada para albergar el caudal máximo. Se deberá evacuar el contenido antes de superar los 2/3 de su capacidad. Se realizarán las tareas de mantenimiento oportunas para garantizar el buen funcionamiento del sistema. Las aguas residuales de las fosas sépticas serán gestionadas por gestor de residuos autorizado.
- Las aguas pluviales procedentes de las cubiertas de los edificios verterán directamente al terreno. Se evitará que las aguas pluviales entren en contacto con cualquier elemento que las pueda contaminar. Así como también se deberá evitar que las aguas pluviales provoquen efectos erosivos en el terreno (cárcavas).
- Se deberán cumplir las prescripciones de calidad acústica establecidas en el Real Decreto 1367/2007, de 19 de octubre, por el que se desarrolla la Ley 37/2003, de 17 de noviembre, del Ruido, en lo referente a zonificación acústica, objetivos de calidad y emisiones acústicas y en el Decreto 19/1997, de 4 de febrero, de Reglamentación de Ruidos y Vibraciones.
- El alumbrado exterior de las instalaciones será el mínimo imprescindible, ya que la construcción se encuentra inmersa en un entorno de alta naturalidad y oscuridad. En cualquier caso, el alumbrado exterior deberá evitar la contaminación lumínica nocturna por farolas o focos, por lo que se usará iluminación blanca neutra o cálida, de baja intensidad en puntos bajos y dirigida hacia el suelo con apantallado completamente horizontal, u otras fórmulas que garanticen la discreción paisajística nocturna. Se recomienda contar con reguladores automáticos de encendido, apagado o regulación de la intensidad en función del uso de la casa rural.
- El alumbrado exterior de las instalaciones será el mínimo imprescindible, ya que la construcción se encuentra inmersa en un entorno de alta naturalidad y oscuridad. En cualquier caso, el alumbrado exterior deberá evitar la contaminación lumínica nocturna por farolas o focos, por lo que se usará iluminación blanca neutra o cálida, de baja intensidad en puntos bajos y dirigida hacia el suelo con apantallado completamente horizontal, u otras fórmulas que garanticen la discreción paisajística nocturna. Se recomienda contar con reguladores automáticos de encendido, apagado o regulación de la intensidad en función del uso de la casa rural.

- El plan de mantenimiento de la casa rural deberá contemplar, al objeto de reducir la situación especialmente desfavorable frente a un incendio forestal, la reducción o eliminación de la vegetación inflamable en el entorno de las instalaciones, equipamientos y edificaciones, con una distancia mínima de la vegetación a las edificaciones de 3 m (en suelo y vuelo), siendo muy importante el mantenimiento anual de dichas medidas de prevención, y disponer de rutas de evacuación alternativas al acceso principal u opciones de confinamiento seguro. Además, se recomienda que, la vegetación que se introduzca en las parcelas no sea de alta inflamabilidad, como la del género *Cupressus* y *Pinus*. Las zonas de aparcamiento deben de estar en suelo mineral, con un perímetro de 3 metros a cualquier vegetación. No obstaculizar los caminos y entradas. El mobiliario exterior, se debe evitar que sea de materiales inflamables.
- En cualquier caso, para las actuaciones sobre el arbolado existente se deberá cumplir con lo establecido en el Decreto 134/2019, de 3 de septiembre, por el que se regula la realización de determinadas actuaciones forestales en el ámbito de la Comunidad Autónoma de Extremadura y los Registros de Cooperativas, Empresas e Industrias Forestales y de Montes Protectores de Extremadura.
- Para el cerramiento perimetral, se atenderá a lo dispuesto en el Decreto 226/2013, de 3 de diciembre por el que se regulan las condiciones para la instalación, modificación y reposición de los cerramientos cinegéticos y no cinegéticos en la comunidad autónoma de Extremadura.
- No se utilizarán herbicidas para el control o eliminación de la vegetación.

d) Medidas de integración paisajística.

- Se crearán pantallas vegetales, implantando especies arbóreas y/o arbustivas autóctonas alrededor de las edificaciones, a fin de minimizar el impacto paisajístico, tanto de la instalación turística como de la instalación fotovoltaica. Las plantaciones se realizarán en bosquetes, evitándose formas y marcos regulares.
- Las plantas a utilizar deberán estar libres de agentes patógenos y provenir de vivero certificado.
- Se asegurará el éxito de las plantaciones, para lo cual se realizará un mantenimiento adecuado, así como la reposición de las marras que fueran necesarias. Se realizarán los oportunos riegos de apoyo durante los primeros años de la plantación.
- Las edificaciones deben mantener las especificaciones contempladas en el documento ambiental, manteniendo una estructura de edificación tradicional integrada en el

medio. Los acabados exteriores se realizarán con tonos y colores que se integren y no destaquen en el entorno, tonos ocres suaves. En cualquiera de los elementos constructivos e instalaciones auxiliares no deben utilizarse tonos llamativos o brillantes. Las cubiertas serán de teja árabe en color rojizo, y los revestimientos de fachada en piedra del lugar.

e) Medidas a aplicar al final de la actividad.

- Al final de la actividad se procederá al derribo de las construcciones, al desmantelamiento de las instalaciones y al relleno de las fosas. El objetivo de la restauración será que los terrenos recuperen su aptitud agrícola original, demoliendo adecuadamente las instalaciones, y retirando los residuos a gestor autorizado.
- Si una vez finalizada la actividad se pretendiera adaptar las instalaciones para otro uso distinto, éstas deberán adecuarse al nuevo uso. Dicha modificación deberá contar con todos los informes y autorizaciones exigibles en su caso.

f) Programa de vigilancia y seguimiento ambiental.

- El promotor deberá disponer de un programa de vigilancia ambiental que deberá contener, al menos, un informe anual sobre el seguimiento de las medidas incluidas en el informe de impacto ambiental.
- En base al resultado de estos informes se podrán exigir medidas correctoras suplementarias para corregir las posibles deficiencias detectadas, así como otros aspectos relacionados con el seguimiento ambiental no recogidos inicialmente.

Teniendo en cuenta todo ello, así como la no afección del proyecto a espacios de la Red Natura 2000, esta Dirección General de Sostenibilidad, a propuesta del Servicio de Prevención Ambiental, resuelve, de acuerdo con la evaluación de impacto ambiental simplificada practicada conforme a lo previsto en la sección 2ª del capítulo II del título II, tras el análisis realizado con los criterios del anexo III de la Ley 21/2013, de 9 de diciembre, de evaluación ambiental, que no es previsible que el proyecto "Construcción de complejo turístico" en la parcela 424 del polígono 2 del término municipal de Villanueva de la Vera, vaya a producir impactos adversos significativos sobre el medio ambiente, por lo que no se considera necesario someter el proyecto al procedimiento de evaluación de impacto ambiental ordinaria.

El informe de impacto ambiental perderá su vigencia y cesará en la producción de los efectos que le son propios si, una vez publicado en el Diario Oficial de Extremadura, no se hubiera procedido a la autorización del proyecto en el plazo de cuatro años desde su publicación.



Su condicionado podrá ser objeto de revisión y actualización por parte del órgano ambiental cuando:

- Se produzca la entrada en vigor de nueva normativa que incida sustancialmente en el cumplimiento de las condiciones fijadas en el mismo.
- Cuando durante el seguimiento del cumplimiento del mismo se detecte que las medidas preventivas, correctoras o compensatorias son insuficientes, innecesarias o ineficaces.

De conformidad con lo dispuesto en el artículo 47.5 de la Ley 21/2013, de 9 de diciembre, de evaluación ambiental, el informe de impacto ambiental no será objeto de recurso alguno, sin perjuicio de los que, en su caso, procedan en vía administrativa o judicial frente al acto, en su caso, de autorización del proyecto.

El informe de impacto ambiental será objeto de publicación en el Diario Oficial de Extremadura y en la página web de la Consejería para la Transición Ecológica y Sostenibilidad (<http://extremambiente.gobex.es/>).

El presente informe de impacto ambiental se emite a los solos efectos ambientales y en virtud de la legislación específica vigente, sin perjuicio de aquellas otras autorizaciones sectoriales o licencias que sean necesarias para la ejecución del proyecto.

Mérida, 14 de enero de 2022.

El Director General de Sostenibilidad,
JESÚS MORENO PÉREZ





RESOLUCIÓN de 14 de enero de 2022, de la Dirección General de Sostenibilidad, por la que se otorga autorización ambiental unificada para una explotación porcina en régimen extensivo promovido por La Herrumbriilla, SL, en el término municipal de Barcarrota. (2022060123)

ANTECEDENTES DE HECHO

Primero. Con fecha 20 de agosto de 2020 tiene entrada en el Registro Único de la Junta de Extremadura, la solicitud de Autorización Ambiental Unificada (AAU), cuyas tasas fueron recibidas con fecha 3 de diciembre de 2020, para la ampliación de una explotación porcina en régimen extensivo ubicada en el término municipal Barcarrota y promovida La Herrumbriilla, SL, con CIF B0669XXXX.

Segundo. El proyecto consiste en la ampliación de una explotación porcina en régimen extensivo con capacidad para 580 plazas de cebo. Esta actividad está incluida en el ámbito de aplicación de la Ley 16/2015, de 23 de abril, de protección ambiental de la Comunidad Autónoma de Extremadura. En particular en la categoría 1.2. del anexo II.

Las instalaciones de la explotación porcina se ubican en la parcela 1 del polígono 2 del término municipal de Barcarrota (Badajoz), completando la explotación las parcelas 5, 8, 10, 11 y 14 del polígono 1 y parcelas 2-7 del polígono 2 del término municipal de Barcarrota. La finca denominada "El Jabero" dispone de una superficie total de 463,67 hectáreas.

Tercero. La instalación cuenta con informe de impacto ambiental de fecha 5 de octubre de 2021 (Expte: IA 20/1545). El cual se incluye íntegramente en el anexo III de la presente resolución.

Cuarto. El órgano ambiental publica anuncio de fecha 29 de enero de 2021 en su sede electrónica, poniendo a disposición del público, durante un plazo de 10 días, la información relativa al procedimiento de solicitud de autorización ambiental unificada, de conformidad con lo dispuesto en el artículo 16.5 de la Ley 16/2015, de 23 de abril, de protección ambiental de la Comunidad Autónoma de Extremadura.

Quinto. Para dar cumplimiento a lo dispuesto en el artículo 16.4 de la Ley 16/2015 de 23 de abril, de protección ambiental de la Comunidad Autónoma de Extremadura, tras la modificación introducida en la misma por la Ley 8/2019, de 5 de abril, para una Administración más ágil en la Comunidad Autónoma de Extremadura, la Dirección General de Sostenibilidad (DGS) promovió la participación real y efectiva de las personas interesadas, en todo caso de los vecinos inmediatos con fecha 29 de enero de 2021, sin que se hayan pronunciado al respecto.



Sexto. Con fecha 18 de mayo de 2021, se remite copia del expediente al Ayuntamiento de Barcarrota, en el que se le indicaba que disponía de un plazo de 20 días desde la recepción del expediente, para remitir un informe técnico que se pronunciara sobre la adecuación de la instalación a todas aquellas materias de competencia municipal, de conformidad con lo dispuesto en el artículo 25.2 de la Ley 7/1985, de 2 de abril, reguladora de las Bases de Régimen Local. Con fecha 2 de junio de 2021 se recibe informe firmado por el arquitecto técnico del Ayuntamiento de Barcarrota.

Séptimo. Para dar cumplimiento al apartado 8 del artículo 16, de la Ley 16/2015, de 23 de abril, de protección ambiental de la Comunidad Autónoma de Extremadura, la Dirección General de Sostenibilidad se dirigió mediante escritos de fecha 13 de diciembre de 2021 a La Herrumbrilla, SL, al Ayuntamiento de Barcarrota y a las organizaciones no gubernamentales cuyo objeto sea la defensa de la naturaleza y el desarrollo sostenible con objeto de proceder al trámite de audiencia a los interesados, sin que se hayan pronunciado al respecto.

Octavo. A los anteriores Antecedentes de Hecho, le son de aplicación los siguientes,

FUNDAMENTOS DE DERECHO

Primero. Es órgano competente para la resolución del presente procedimiento la Dirección General de Sostenibilidad de la Consejería para la Transición Ecológica y Sostenibilidad, en virtud de lo dispuesto en el artículo 15 de la Ley 16/2015, de 23 de abril, de protección ambiental de la Comunidad Autónoma de Extremadura y de conformidad con el artículo 31.3 del Decreto 87/2019, de 2 de agosto, por el que se establece la estructura orgánica básica de la Administración de la Comunidad Autónoma de Extremadura.

Segundo. Conforme a lo establecido en el artículo 14.2 de la Ley 16/2015, de 23 de abril, de protección ambiental de la Comunidad Autónoma de Extremadura, "Se somete a autorización ambiental unificada el montaje, explotación, traslado o modificación sustancial, de las instalaciones de titularidad pública o privada en las que se desarrolle alguna de las actividades que se incluyen en el Anexo II de la presente ley".

Tercero. La actividad cuya autorización se pretende, se encuentra incluida en el ámbito de aplicación de la Ley 16/2015, de 23 de abril, de protección ambiental de la Comunidad Autónoma de Extremadura. En concreto, en la categoría 1.2 del anexo II, relativa a "Instalaciones ganaderas, no incluidas en el Anexo I, destinadas a la cría de ganado porcino, incluyendo jabalíes, que dispongan de más de 350 emplazamientos o animales autorizados para cerdos de cría y/o 50 emplazamientos o animales para cerdas reproductoras".

A la vista de los anteriores Antecedentes de Hecho, Fundamentos de Derecho y del informe técnico, habiéndose dado debido cumplimiento a todos los trámites previstos legalmente, la Dirección General de Sostenibilidad,

RESUELVE

Otorgar autorización ambiental unificada a favor de La Herrumbrilla, SL, para actividad dedicada a explotación porcina en régimen extensivo, categoría 1.2 del anexo II, relativa a "Instalaciones ganaderas, no incluidas en el Anexo I, destinadas a la cría de ganado porcino, incluyendo jabalíes, que dispongan de más de 350 emplazamientos o animales autorizados para cerdos de cría y/o 50 emplazamientos o animales para cerdas reproductoras, ubicada en el término municipal de Barcarrota, a los efectos recogidos en la Ley 16/2015, de 23 de abril, de protección ambiental de la Comunidad Autónoma de Extremadura, y en el Decreto 81/2011, de 20 de mayo, por el que se aprueba el Reglamento de autorizaciones y comunicación ambiental de la Comunidad Autónoma de Extremadura, señalando que en el ejercicio de la actividad se deberá cumplir el condicionado fijado a continuación y el recogido en la documentación técnica entregada, excepto en lo que ésta contradiga a la presente autorización, sin perjuicio de las prescripciones de cuanta normativa sea de aplicación a la actividad de referencia en cada momento. El n.º de expediente de la actividad proyectada es el AAU 20/100.

CONDICIONADO DE LA AUTORIZACIÓN AMBIENTAL UNIFICADA

- a - Tratamiento y gestión del estiércol.

1. El tratamiento y gestión de los estiércoles que se generen en esta explotación se llevará a cabo mediante la aplicación de los mismos como abono orgánico. Para el control de la gestión de estos residuos agroganaderos, la instalación deberá disponer de un Libro de Registro de Gestión y de un Plan de Aplicación Agrícola de los estiércoles, conforme a lo establecido en el apartado - h - "Vigilancia y seguimiento" de esta resolución, de forma que todas las deyecciones generadas sean gestionadas adecuadamente, conforme al Plan de Aplicación Agrícola elaborado, y dejando constancia de esta gestión en el Libro de Registro de Gestión de Estiércoles.

La generación de estiércoles asociada al funcionamiento normal del centro se estima en 1.334 m³/año de estiércol porcino, que suponen unos 4.205 Kg. de nitrógeno/año. Todas las deyecciones generadas deberán gestionarse adecuadamente, dejando constancia de esta gestión en el Libro de Registro de Gestión de Estiércoles.

2. El complejo porcino deberá disponer de un sistema para la recogida y almacenamiento de los purines y las aguas de limpieza, generados en las naves de secuestro, que evite el riesgo de filtración y contaminación de las aguas superficiales y subterráneas, con tamaño adecuado para la retención de la producción de al menos 3 meses, que permita llevar a cabo la gestión adecuada de los mismos. A estos efectos, la explotación porcina dispondrá de una capacidad total de retención mínima de estiércoles licuados, aguas de limpieza y lixiviados del estercolero de 124,3 m³, para ello el complejo porcino dispondrá de fosas de hormigón.

3. El diseño y la construcción de las fosas deberán adaptarse a las prescripciones que para este tipo de infraestructuras establece la Dirección General de Sostenibilidad. Conforme a esto, se deberá tener en cuenta los siguientes requisitos:

- La ubicación de las fosas deberá garantizar que no se produzcan vertidos a ningún curso o punto de agua, localizándose, al menos, a 100 m de cualquier curso de agua; y habrán de hallarse a la mayor distancia posible de caminos y carreteras. Se orientarán en función de los vientos dominantes, de modo que se eviten molestias por malos olores a las poblaciones más cercanas.
- Cualquier fosa o instalación que se encuentre a menos de 100 m de cualquier curso de agua, deberá disponer de autorización por parte de la Confederación Hidrográfica del Guadiana.
- Cumplirán con las siguientes características constructivas:
 - Impermeabilización del sistema de retención para evitar la posibilidad de infiltraciones.
 - Cuneta en todo su perímetro, que evite el acceso de las aguas de escorrentía.
 - Talud perimetral que evite desbordamientos y el acceso de aguas de escorrentía.
 - Cerramiento perimetral que no permita el acceso de personas y animales.

La frecuencia de vaciado de las fosas, ha de estar en torno a los 4-5 vaciados anuales y siempre antes de superar los 2/3 de su capacidad. No obstante, cada 3 meses como máximo deberán vaciarse, momento que se aprovechará para la comprobación del estado de la instalación, arreglando cualquier deficiencia en caso de una evaluación desfavorable de la misma. El volumen retirado será tratado y gestionado mediante la aplicación del mismo como abono orgánico.

- b - Producción, tratamiento y gestión de residuos.

1. Los residuos peligrosos que se generarán por la actividad de la instalación industrial son los siguientes:

Residuo	Origen	Código LER ⁽¹⁾
Residuos cuya recogida y eliminación son objeto de requisitos especiales para prevenir infecciones	Tratamiento o prevención de enfermedades de animales	18 02 02
Productos químicos que consisten en, o contienen, sustancias peligrosas	Tratamiento o prevención de enfermedades de animales	18 02 05



Residuo	Origen	Código LER ⁽¹⁾
Medicamentos citotóxicos y citostáticos	Tratamiento o prevención de enfermedades de animales	18 02 07
Envases que contienen restos de sustancias peligrosas	Residuos de envases de sustancias utilizadas en el tratamiento o la prevención de enfermedades de animales	15 01 10
Aceites minerales no clorados	Aceites minerales no clorados	Aceites minerales no clorados
de motor, de transmisión	de motor, de transmisión	de motor, de transmisión

⁽¹⁾ LER: Lista Europea de Residuos publicada por la Decisión de la Comisión 2014/955/UE de 18 de diciembre de 2014.

2. Los residuos no peligrosos que se generarán con mayor frecuencia son los siguientes:

Residuo	Origen	Código LER ⁽¹⁾
Residuos de construcción y demolición	Nuevas infraestructuras	17 01 07
Papel y cartón	Papel y cartón desechado	20 01 01
Plástico	Residuos orgánicos y materiales de oficina asimilables a residuos domésticos	20 01 39
Mezcla de residuos municipales	Mezcla de residuos municipales	20 03 01

⁽¹⁾ LER: Lista Europea de Residuos publicada por la Decisión de la Comisión 2014/955/UE de 18 de diciembre de 2014.

3. La gestión y generación de cualquier otro residuo no indicado en los apartados b.1 o b.2, deberá ser comunicada a esta Dirección General de Sostenibilidad.

4. Junto con el certificado final de obra el titular de la instalación deberá indicar a esta Dirección General de Sostenibilidad qué tipo de gestión y qué gestores autorizados o inscritos de conformidad con la Ley 22/2011, de residuos y suelos contaminados, se harán cargo de los residuos generados por la actividad con el fin último de su valorización o eliminación, incluyendo los residuos asimilables a urbanos. Éstos deberán estar registrados como Gestores de Residuos según corresponda.

5. La eliminación de los cadáveres se efectuará conforme a las disposiciones del Reglamento (CE) n.º 1069/2009 del Parlamento Europeo y del Consejo de 21 de octubre de 2009 por el que se establecen las normas sanitarias aplicables a los subproductos animales y los productos derivados no destinados al consumo humano y por el Reglamento (CE) n.º 142/2011, de la Comisión de 25 de febrero de 2011. Se observará que el almacenamiento de los cadáveres se realice en condiciones óptimas y fuera del recinto de la instalación.

- c - Medidas de protección y control de la contaminación atmosférica.

1. Los contaminantes emitidos a la atmósfera y sus respectivos focos de emisión serán los siguientes:

Contaminante	Origen
N ₂ O	Almacenamientos exteriores de estiércoles
NH ₃	Volatilización en el estabulamiento
	Almacenamientos exteriores de estiércoles
CH ₄	Volatilización en el estabulamiento
	Almacenamientos exteriores de estiércoles

Dado el marcado carácter difuso de las emisiones de estos contaminantes y, por tanto, la enorme dificultad existente en el control de las emisiones mediante valores límite de emisión, deberán ser sustituidas por la aplicación de las mejores técnicas disponibles.

2. A fin de disminuir las emisiones a la atmósfera durante el periodo de estabulamiento y sin perjuicio del cumplimiento del Real Decreto 1135/2002, de 31 de octubre, relativo a las normas mínimas para la protección de cerdos, deberán tomarse las siguientes medidas de diseño de los alojamientos del ganado:

- El alojamiento de los cerdos de cebo, en transición o en finalización se llevará a cabo sobre suelo continuo con pendiente hacia la rejilla de recogida de deyecciones o sobre suelo parcialmente enrejillado sobre foso comunicado con el almacenamiento externo de purines.
- Las rejillas de drenaje se construirán mediante materiales lisos y no porosos (plásticos, materiales metálicos, hormigones tratados) que favorezcan la retirada de las deyecciones.



- d - Emisiones contaminantes al suelo y a las aguas subterráneas.

1. El ganado porcino, explotado en régimen extensivo, permanecerá en las naves de secuestro y cercas autorizadas de la finca y se ubicará en la parcela 1 del polígono 2 del término municipal de Barcarrota (Badajoz), completando la explotación las parcelas 5, 8, 10, 11 y 14 del polígono 1 y parcelas 2-7 del polígono 2 del término municipal de Barcarrota (Badajoz).
2. Quincenalmente se procederá a la retirada de deyecciones y limpieza de suelos, así como de los comederos y bebederos. No obstante, al final de cada ciclo se realizarán vaciados sanitarios de todas las instalaciones que albergan los animales.
3. El titular de la instalación deberá favorecer que las aguas pluviales no contaminadas se evacuen de forma natural, hasta la parte exterior de las instalaciones, haciéndose especial mención a aquéllas que caigan sobre el techo de las naves. A tales efectos, se considerarán aguas pluviales no contaminadas las que no entren en contacto con los animales o con sus deyecciones.
4. Los vestuarios del personal de la explotación en caso de contar con aseos, será necesario que cuenten con sistema de saneamiento a fosa séptica. En el caso de que se instalará deberá disponer de un sistema de saneamiento independiente, para las aguas generadas en los mismos, que terminará en una fosa estanca e impermeable, con capacidad suficiente. A los efectos de proteger adecuadamente la calidad de las aguas que conforman el Dominio Público Hidráulico (DPH), habrá de observarse el cumplimiento de las siguientes prescripciones:
 - El depósito para almacenamiento de aguas residuales se ubicará a más de 100 metros del DPH.
 - Se deberá garantizar la completa estanqueidad del referido depósito mediante el correspondiente certificado suscrito por técnico competente y visado por el colegio profesional correspondiente.
 - En la parte superior del depósito se instalará una tubería de ventilación al objeto de facilitar la salida de gases procedentes de la fermentación anaerobia.

El depósito deberá ser vaciado por un gestor de residuos debidamente autorizado para la gestión del residuo no peligroso de código LER 20 03 04; con la periodicidad adecuada para evitar el riesgo de rebosamiento del mismo. A tal efecto, se deberá tener a disposición de los organismos encargados de velar por la protección del medio ambiente, a petición del personal acreditado por los mismos, la documentación que acredite la recogida y destino adecuados de las aguas residuales acumuladas en dicho depósito; y, asimismo, se deberá comunicar a dichos organismos cualquier incidencia que pueda ocurrir.

- e - Medidas de prevención y reducción de la contaminación lumínica.

Conforme al proyecto básico aportado por el titular de la actividad, no se prevé que la misma cuente con sistema alguno de iluminación exterior.

- f - Condiciones de diseño y manejo de la explotación.

Las naves contarán con la superficie mínima establecida para el bienestar y protección de los cerdos. En su construcción no podrá utilizarse madera, ni cualquier otro tipo de material que dificulte la limpieza y desinfección, constituyendo así una fuente de contagio de enfermedades. Las puertas y ventanas deben ser de carpintería metálica. Cualquier apertura al exterior dispondrá de una red de mallas que impida el acceso de aves.

- g - Plan de ejecución.

1. En el caso de que el proyecto o actividad no comenzara a ejecutarse o desarrollarse en el plazo de cinco años (5 años), a partir de la fecha de otorgamiento de la AAU, la Dirección General de Sostenibilidad previa audiencia del titular, acordará la caducidad de la AAU, conforme a lo establecido en el artículo 23.a.) de la Ley 16/2015, de 23 de abril.
2. Dentro del plazo de cinco años indicado en el apartado g.1, el titular de la instalación deberá remitir a la Dirección General de Sostenibilidad solicitud de inicio de la actividad según lo dispuesto en el artículo 34 del Decreto 81/2011, de 20 de mayo.
3. En particular y sin perjuicio de lo que se considere necesario, la solicitud referida en el apartado anterior deberá acompañarse de:
 - a. La documentación que indique y acredite qué tipo de gestión y qué gestores autorizados se harán cargo de los residuos generados por la actividad con el fin último de su valorización o eliminación, incluyendo los residuos asimilables a urbanos.
 - b. La documentación que indique y acredite qué tipo de gestión y qué gestores autorizados se harán cargo de los estiércoles producidos en la explotación.
 - c. Copia de la licencia de obra, edificación e instalación en caso de que hubiera sido preceptiva.
4. Si durante la ejecución de las obras se hallasen restos u objetos con valor arqueológico, el promotor y/o la dirección facultativa de la misma paralizarán inmediatamente los trabajos, tomarán las medidas adecuadas para la protección de los restos y comunicarán su descubrimiento en el plazo de cuarenta y ocho horas a la Consejería de Educación y Cultura de la Junta de Extremadura.



- h - Vigilancia y seguimiento.

Estiércoles:

1. La explotación porcina deberá disponer de Libro de Gestión del Estiércol en el que se anotarán, con un sistema de entradas (producción) y salidas (abono orgánico, gestor autorizado de estiércol), los distintos movimientos del estiércol generado por la explotación porcina. En cada movimiento figurarán: cantidad, contenido en nitrógeno, fecha del movimiento, origen y destino, especificándose las parcelas y el cultivo en que este estiércol se ha utilizado.
2. El Plan de Aplicación Agrícola de Estiércoles será de carácter anual, por lo que, cuando la Dirección General de Sostenibilidad lo estime conveniente, y de cualquier modo antes del 1 de marzo de cada año, deberá enviarse esta documentación.

Residuos:

3. De conformidad con el artículo 40 de la Ley 22/2011, de 28 de julio, el titular de la instalación industrial dispondrá de un archivo físico o telemático donde se recoja por orden cronológico la cantidad, naturaleza, origen y destino de los residuos producidos; cuando proceda se inscribirá también, el medio de transporte y la frecuencia de recogida. En el Archivo cronológico se incorporará la información contenida en la acreditación documental de las operaciones de producción y gestión de residuos. Se guardará la información archivada durante, al menos, tres años.
4. Antes de dar traslado de los residuos a una instalación para su valorización o eliminación deberá solicitar la admisión de los residuos y contar con el documento de aceptación de los mismos por parte del gestor destinatario de los residuos.
5. Asimismo, el titular de la instalación deberá registrar y conservar los documentos de aceptación de los residuos en las instalaciones de tratamiento, valorización o eliminación y los ejemplares de los documentos de control y seguimiento de origen y destino de los residuos por un periodo de cinco años.

Vertidos:

6. En relación con la vigilancia de la afección de las aguas, junto con la documentación a entregar en el certificado del acta de puesta en servicio, el titular de la instalación propondrá y justificará la ubicación de pozos testigos que permitan estudiar la evolución de la calidad de las aguas subterráneas y la no afección de éstas debido a fugas de lixiviados o de infiltraciones desde los sistemas de almacenamiento de aguas residuales y de estiércoles.



Se planteará, junto con la localización de los puntos de muestreo, la periodicidad de los controles analíticos precisos para estudiar la evolución de la calidad de las aguas y la no afectación de éstas debido al ejercicio de la actividad.

7. Evaluación del funcionamiento del sistema de almacenamiento de lixiviados y aguas de limpieza, donde deberá registrarse y controlar:

- El nivel de llenado de la balsa.
- La existencia de fugas.

- i - Prescripciones finales.

1. Según el artículo 17 de la Ley 16/2015, de 23 de abril, de protección ambiental de la Comunidad Autónoma de Extremadura, la autorización ambiental unificada objeto de la presente resolución tendrá una vigencia indefinida, sin perjuicio de la necesidad de obtener o renovar las diversas autorizaciones sectoriales que sean pertinentes para el ejercicio de la actividad en los periodos establecidos en esta ley y en la normativa reguladora vigente.
2. El titular de la instalación deberá comunicar a la Dirección General de Sostenibilidad cualquier modificación que se proponga realizar en la misma según se establece en el artículo 20 de la Ley 16/2015, de 23 de abril, de protección ambiental de la Comunidad Autónoma de Extremadura.
3. La presente AAU podrá ser revocada por incumplimiento de cualquiera de sus condiciones.
4. El incumplimiento de las condiciones de la resolución constituye una infracción que irá de leve a grave, según el artículo 131 de la Ley 16/2015, de 23 de abril, de protección ambiental de la Comunidad Autónoma de Extremadura.

Contra esta resolución, que no pone fin a la vía administrativa, el interesado podrá interponer recurso de alzada de conformidad con lo establecido en los artículos 112, 115, 121 y 122 de la Ley 39/2015, de 1 de octubre, del Procedimiento Administrativo Común de las Administraciones Públicas, ante la Consejera para la Transición Ecológica y Sostenibilidad, en el plazo de un mes a contar desde el día siguiente al de la notificación de la presente resolución.

Transcurrido el plazo de interposición del recurso sin que éste se haya presentado, la presente resolución será firme a todos los efectos legales.

Mérida, 14 de enero de 2022.

El Director General de Sostenibilidad,
JESÚS MORENO PÉREZ

ANEXO I

RESUMEN DEL PROYECTO

El proyecto consiste en la ampliación de una explotación porcina en régimen extensivo con capacidad para 580 plazas de cebo.

Las instalaciones de la explotación porcina se ubican en la parcela 1 del polígono 2 del término municipal de Barcarrota (Badajoz), completando la explotación las parcelas 5, 8, 10, 11 y 14 del polígono 1 y parcelas 2-7 del polígono 2 del término municipal de Barcarrota. La finca denominada "El Jabero" dispone de una superficie total de 463,67 hectáreas.

Las naves dispondrán de ventanas metálicas con malla antipajarera, puertas metálicas y saneamiento de recogida de deyecciones y aguas de limpieza conectadas mediante arquetas y tubos estancos hasta los sistemas de recogidas de purines.

Además de estas instalaciones, la explotación porcina contará con las siguientes edificaciones e infraestructuras:

- Naves de secuestro: 3 naves de secuestro existentes de 610 m² de superficie total construida y 593 m² útiles, siendo sus superficies construidas individuales 100 m², 60 m² y 450 m².
- Sistemas de almacenamiento: La instalación dispondrá de 3 fosas existentes y una de nueva construcción de 124,3 m³ de capacidad total para el almacenamiento de purines y aguas de limpieza de las instalaciones.
- Lazareto: dispondrá de una superficie de 23 m² para el secuestro de los animales enfermos o sospechosos de estarlo.
- Estercolero: será de nueva construcción de 60,50 m³ de capacidad.
- Vestuario.
- Cercas.
- Vado de desinfección de vehículos: Se ubicará en el acceso a la explotación, para desinfección de los vehículos que entran y salen de la misma. Se construirá en hormigón con una profundidad aproximada de 20 cm y con ancho y largo tales que garanticen la desinfección completa de la rueda de un camión en su rodada.
- Pediluvios a la entrada de cada local o nave.
- Almacenamiento de cadáveres: Dispondrá de solera estanca y de fácil limpieza. Se ubicará fuera del recinto de la instalación.
- Cerramiento de la explotación: Se realizará con malla ganadera de alambre galvanizado.

**ANEXO II****PROGRAMA DE GESTIÓN DE PURINES**

La explotación porcina dispondrá de la superficie de aplicación de purines y estiércoles que se relaciona a continuación para justificar el cumplimiento del apartado a.1 del condicionado de la presente resolución:

Termino municipal	Poligono	Parcela	Superficie (Has)
Barcarrota	1	5	22,02
	1	8	26,44
	1	10	46,85
	1	11	17,75
	1	14	2,76
	2	1	179,13
	2	2	17,86
	2	3	101,48
	2	4	6,58
	2	5	23,47
	2	6	6,01
	2	7	13,30
	Total superficie		

**ANEXO III****INFORME DE IMPACTO DE AMBIENTAL**

N.º Expte.: IA 20/1545.

Actividad: explotación porcina extensiva.

Datos Catastrales: parcela 1 del polígono 2 y parcelas 5, 8, 10, 11 y 14 del polígono 1 y parcelas 2-7 del polígono 2.

Término municipal: Barcarrota.

Promotor: La Herrumbrilla, SL.

Es órgano competente para la formulación del informe de impacto ambiental abreviado relativo al proyecto la Dirección General de Sostenibilidad de la Consejería para la Transición Ecológica y Sostenibilidad de conformidad con lo dispuesto en el artículo 4.1 d) del Decreto 170/2019, de 29 de octubre, por el que se establece la estructura orgánica de la Consejería para la Transición Ecológica y Sostenibilidad.

Visto el informe técnico de fecha 11 de mayo de 2021, en virtud de las competencias que me confiere el artículo 83 de la Ley 16/2015, de 23 de abril, de protección ambiental de la Comunidad Autónoma de Extremadura, se informa favorablemente, a los solos efectos ambientales, la viabilidad de la ejecución del proyecto denominado "explotación porcina en régimen extensivo", a ejecutar en el término municipal de Barcarrota, cuyo promotor es La Herrumbrilla, SL, con sujeción a las medidas preventivas y correctoras contenidas en el presente informe.

- Descripción del proyecto.

El proyecto consiste en la ampliación de una explotación porcina en régimen extensivo con capacidad para 580 plazas de cebo. Las instalaciones de la explotación porcina se ubican en la parcela 1 del polígono 2 del término municipal de Barcarrota (Badajoz), completando la explotación las parcelas 5, 8, 10, 11 y 14 del polígono 1 y parcelas 2-7 del polígono 2 del término municipal de Barcarrota. La finca denominada "El Jabero" dispone de una superficie total de 463,67 hectáreas, contando con las siguientes instalaciones para el desarrollo de la actividad: La explotación dispondrá de 3 naves de secuestro existentes de 610 m² de superficie construida y 593 m² útiles, siendo sus superficies construidas individuales 100 m², 60 m² y 450 m². El lazareto tiene una superficie de 23 m² de superficie útil para el secuestro de los animales enfermos o sospechosos de estarlo. La instalación dispondrá de 3 fosas existentes y una de nueva construcción de 124,3 m³ de capacidad total, para el almacenamiento de purines y aguas de limpieza de las instalaciones. Además, la explotación porcina



dispondrá de las siguientes instalaciones auxiliares: estercolero de nueva construcción de 60,50 m³ de capacidad, cercas, vestuario, pediluvios, vado sanitario, silos de pienso, depósito de agua, zona de almacenamiento de cadáveres, embarcadero y cerramiento.

La actividad está incluida en el anexo VI, Grupo 1 apartado I) de la Ley 16/2015, de 23 de abril, de protección ambiental de la Comunidad Autónoma de Extremadura (DOE n.º 81, de 29 de abril de 2015), por lo que este proyecto está sometido al procedimiento de evaluación de impacto ambiental abreviada.

Durante el procedimiento de evaluación se ha solicitado y recibido informe del Servicio de Conservación de la Naturaleza y Áreas Protegidas, Dirección General De Urbanismo y Ordenación del Territorio, Ayuntamiento de Barcarrota y del agente del medio natural.

El Servicio de Conservación de la Naturaleza y Áreas Protegidas emite informe de fecha 21 de abril de 2021, indicando que el proyecto o actividad no es susceptible de afectar de forma apreciable a especies del anexo I del Catálogo Regional de Especies Amenazadas o a hábitats de la Directiva 92/43/CEE. Informando además que, la actividad solicitada no se encuentra incluida dentro del lugar de la Red Natura 2000 y que los valores naturales reconocidos en el Anexo I de la Directiva de Aves 2009/147/CE, en los hábitats y especies de los Anexos I y II de la Directiva Hábitats 92/43/CEE, y en el Anexo I del Catálogo Regional de Especies Amenazadas de Extremadura (Decreto 37/2001) son: - Presencia de Hábitats naturales de: - Hábitat 6310: Dehesas Perennifolias de Quercus spp; Hábitat 5330: Matorrales termomediterráneos y pre-estepicos; Hábitat 92D0: Galerías y matorrales ribereños termomediterráneos(Nerio-Tamaricetea y Securinegion tinctoriae); Hábitat 6420: Prados húmedos mediterráneos de hierbas altas del Molinion-Holoschoenion y Hábitat 5330: Matorrales termomediterráneos y pre-estépicos, se pueden ver afectados por las actuaciones de construcción de infraestructuras nuevas y por la misma explotación. - Presencia de aves ligadas a este tipo de hábitats como milano real, cigüeña negra, águila culebrera, etc., además de otras especies como sapillo pintojo, galápago europeo, etc.

El Servicio de Ordenación del Territorio de la Dirección General de Urbanismo y Ordenación del Territorio emite informe con fecha de recepción de 1 de marzo de 2021, en el que se informa que, no se detecta afección sobre ningún Plan Territorial ni Proyecto de Interés Regional con aprobación definitiva por la Ley 15/2001, de 14 de diciembre, del Suelo y Ordenación Territorial de Extremadura, y modificaciones posteriores (derogada por Ley 11/2018, de 21 de diciembre).

Asimismo, no se detecta afección sobre ningún instrumento de ordenación territorial general (Plan Territorial), de ordenación territorial de desarrollo (Plan de Suelo Rústico, Plan Especial de Ordenación del Territorio) ni de intervención directa (Proyecto de Interés Regional) de la Ley 11/2018, de 21 de diciembre, de ordenación territorial y urbanística sostenible de Extremadura, en vigor desde el 27 de junio de 2019.



El técnico municipal del Ayuntamiento de Barcarrota emite informe de fecha de recepción de 2 de junio de 2021.

La actividad solicitada, no es susceptible de afectar de forma apreciable a especies del Anexo I del Catálogo Regional de Especies Amenazadas o a hábitats de la Directiva 92/43/CEE, siempre que se cumplan una serie de condiciones, las cuales han sido tenidas en cuenta en el presente informe.

Se considera que la actividad no causará impactos ambientales significativos siempre y cuando se cumplan las siguientes medidas preventivas, correctoras y complementarias:

- Medidas preventivas y correctoras en la fase de adaptación.

1. Adecuar las edificaciones e instalaciones auxiliares al entorno rural en el que se ubican.

Se recomienda para los exteriores colores con tonos tostados, ocre o albero y para las cubiertas rojo mate o verde. Los silos y depósitos serán de color similar a las cubiertas de las naves de secuestro. En cualquiera de los elementos constructivos e instalaciones auxiliares no deben utilizarse tonos llamativos o brillantes.

- La explotación porcina dispondrá de un sistema estanco para la recogida y almacenamiento de los purines y de las aguas de limpieza generadas en las naves de secuestro, lazareto y estercolero, que evite el riesgo de filtración y contaminación de las aguas superficiales y subterráneas. Para ello, dispondrá de red de saneamiento mediante tuberías, y fosas y deberá contar con capacidad suficiente para almacenar la producción de, al menos, tres meses de purines. Las fosas de purines serán de hormigón y abiertas, dispondrán de impermeabilización del sistema de retención para evitar la posibilidad de infiltraciones, cuneta en todo su perímetro que evite el acceso de las aguas de escorrentía, talud perimetral que evite desbordamientos y el acceso de aguas de escorrentía y cerramiento perimetral que no permita el acceso de personas y animales.

La frecuencia de vaciado de las fosas de purines será siempre antes de superar los 2/3 de su capacidad. En el caso de detectarse productos químicos (desinfectantes), el vertido final almacenado será entregado a un gestor de residuos autorizado por el organismo competente, y para el caso que no haya presencia de dichos residuos, el vertido final será empleado como fertilizante orgánico.

2. La explotación porcina dispondrá de un estercolero impermeable con capacidad suficiente para almacenar la producción de, al menos, 15 días de estiércoles sólidos. El estercolero se deberá vaciar antes de superar los 2/3 de su capacidad, momento en el que se comprobará que se encuentra en condiciones óptimas, reparando cualquier

deficiencia. Se realizará con pendiente para que los lixiviados que se produzcan se dirijan a la fosa/balsa de purines.

3. Las aguas residuales generadas en los aseos serán almacenadas en una fosa séptica estanca y serán gestionadas por gestor de residuos.
 4. Según la documentación aportada no existirá iluminación exterior.
- Medidas en la fase operativa.
 1. Tratamiento y gestión del estiércol. Los purines o estiércol la explotación serán retirados por un gestor autorizado por la Junta de Extremadura.
 2. Tratamiento y gestión de otros residuos y subproductos animales. Los residuos generados en el desarrollo de la actividad deberán ser gestionados conforme a lo establecido en la Ley 22/2011, de 28 de julio de residuos y suelos contaminados. La gestión de residuos deberá ser realizada por empresas que estén registradas conforme a lo establecido en la Ley 22/2011.

Los residuos peligrosos generados en las instalaciones deberán envasarse, etiquetarse y almacenarse conforme a lo establecido en la normativa vigente y normas técnicas de aplicación. El tiempo máximo para el almacenamiento de residuos peligrosos no superará los seis meses.

La eliminación de los cadáveres se efectuará conforme a las disposiciones del Reglamento (CE) n.º 1069/2009 del Parlamento Europeo y del Consejo de 21 de octubre de 2009 por el que se establecen las normas sanitarias aplicables a los subproductos animales y los productos derivados no destinados al consumo humano y por el Reglamento (UE) n.º 142/2011, de la Comisión de 25 de febrero de 2011. Se observará que el almacenamiento de los cadáveres se realice en condiciones óptimas y fuera del recinto de la instalación.

3. Medidas de protección. El plan de manejo de los animales será en régimen extensivo, desarrollándose el ciclo productivo en naves y cercas.

En todo caso, si como consecuencia del manejo de la explotación se produjese la degradación física del suelo, la pérdida de vegetación o la contaminación por nitratos de las aguas será responsabilidad del propietario, el cual deberá adoptar las medidas correspondientes para la recuperación del medio.

No se deberá superar la carga de 2 cochinos por hectárea de terreno para mantener en buen estado los hábitats naturales presentes en la finca donde se pretende llevar a cabo la explotación de los animales en extensivo.



4. Medidas adicionales. Efectuar los procesos de limpieza, desinfección y desinsectación de forma periódica, para mantener las instalaciones existentes en buenas condiciones higiénico-sanitarias. No obstante, al final de cada ciclo se realizarán vacíos sanitarios de las instalaciones que albergan los animales.
- Medidas a acometer en el Plan de Reforestación.
 1. Se creará una pantalla vegetal, implantando especies arbóreas y/o arbustivas autóctonas alrededor de las instalaciones, a fin de minimizar el impacto paisajístico. La plantación se realizará en bosquetes, evitándose formas y marcos regulares.
 2. Las plantas a utilizar en el plan de reforestación deberán estar libres de agentes patógenos y provenir de vivero certificado.
 3. Se asegurará el éxito de la reforestación, para lo cual se realizará un mantenimiento adecuado, así como la reposición de las marras que fueran necesarias. Se realizarán los oportunos riegos de apoyo durante los primeros años de la plantación.
 - Medidas correctoras a aplicar al final de la actividad.
 1. En caso de no finalizarse las obras, o al final de la actividad productiva, se procederá al derribo de las construcciones, al desmantelamiento de las instalaciones y al relleno de las fosas. El objetivo de la restauración será que los terrenos recuperen su aptitud agrícola original, demoliendo adecuadamente las instalaciones, y retirando los residuos a gestor autorizado.
 2. Si una vez finalizada la actividad se pretendiera adaptar las instalaciones para otro uso distinto, éstas deberán adecuarse al nuevo uso. Dicha modificación deberá contar con todos los informes y autorizaciones exigibles en su caso.
 - Programa de vigilancia ambiental.
 1. El promotor deberá disponer de un programa de vigilancia ambiental que deberá contener, al menos, un informe anual sobre el seguimiento de las medidas incluidas en el informe de impacto ambiental.
 2. En base al resultado de estos informes se podrán exigir medidas correctoras suplementarias para corregir las posibles deficiencias detectadas, así como otros aspectos relacionados con el seguimiento ambiental no recogidos inicialmente.
 - Condiciones complementarias.
 1. Deberán cumplirse todas las medidas preventivas y correctoras descritas en el documento ambiental, en tanto no entren en contradicción con el condicionado del presente informe.



2. Para las actuaciones en zona de policía, para las captaciones de agua y/o para el vertido de aguas residuales deberá contar con la correspondiente autorización administrativa de la Confederación Hidrográfica correspondiente conforme a las disposiciones vigentes.
3. Para el cerramiento, se atenderá a lo dispuesto en el Decreto 226/2013, de 3 de diciembre por el que se regulan las condiciones para la instalación, modificación y reposición de los cerramientos cinegéticos y no cinegéticos en la Comunidad Autónoma de Extremadura.
4. En el caso de detectar la presencia de alguna especie de fauna o flora silvestre incluida en el Catálogo Regional de Especies Amenazadas de Extremadura (Decreto 37/2001, de 6 de marzo) en la zona de actuación, se deberá comunicar tal circunstancia de forma inmediata a la Dirección General de Sostenibilidad, con el fin de tomar las medidas necesarias que minimicen los efectos negativos que pudiera tener la actividad sobre los ejemplares de fauna o flora protegida afectados.
5. Tanto en la fase de construcción-adaptación como en la operativa, se adoptarán las normas establecidas en el Decreto 52/2010, de 5 de marzo, por el que se aprueba el Plan de Lucha contra Incendios Forestales de la Comunidad Autónoma de Extremadura (Plan INFOEX) y en las correspondientes Órdenes anuales por las que se establecen las épocas de peligro medio y/o alto de incendios.
6. Se informará del contenido de esta autorización a los operarios que realicen las actividades, así mismo, se dispondrá de una copia del presente informe.
7. Respecto a la ubicación y construcción, se atenderá a lo establecido en la normativa urbanística y en la autorización ambiental unificada, correspondiendo al Ayuntamiento de Barcarrota y a la Dirección General de Sostenibilidad las competencias en estas materias.
8. Cualquier modificación del proyecto, será comunicada a la Dirección General de Sostenibilidad que podrá establecer la necesidad de que la modificación se someta a un nuevo procedimiento de evaluación de impacto ambiental.

El presente informe, se emite sólo a efectos ambientales y en virtud de la legislación específica vigente, sin perjuicio del cumplimiento de los demás requisitos o autorizaciones legales o reglamentariamente exigidas que, en todo caso, habrán de cumplirse.

Este informe de impacto ambiental perderá su vigencia y cesará en la producción de los efectos que le son propios si, una vez notificado, no se hubiera procedido a la autorización del proyecto en el plazo de cinco años.



Su condicionado podrá ser objeto de revisión y actualización por parte del órgano ambiental cuando:

- Se produzca la entrada en vigor de nueva normativa que incida sustancialmente en el cumplimiento de las condiciones establecidas en el mismo.
- Cuando durante el seguimiento del cumplimiento del mismo se detecte que las medidas preventivas, correctoras o compensatorias son insuficientes, innecesarias o ineficaces.

El informe de impacto ambiental no será objeto de recurso alguno, sin perjuicio de los que, en su caso, procedan en vía administrativa o judicial frente al acto, en su caso, de autorización del proyecto.

Mérida, 5 de octubre de 2021.

El Director General de Sostenibilidad,
JESÚS MORENO PÉREZ

ANEXO GRÁFICO



Imagen 1. Planta de las instalaciones

**V****ANUNCIOS****CONSEJERÍA PARA LA TRANSICIÓN ECOLÓGICA Y SOSTENIBILIDAD**

ANUNCIO de 3 de noviembre de 2021 por el que se somete a información pública la solicitud de autorización ambiental unificada del proyecto de almacén logístico de productos envasados de higiene de uso doméstico promovido por Trex, SL, en el término municipal de Guareña (Badajoz). (2021081433)

Para dar cumplimiento al artículo 16.5 de la Ley 16/2015, de 23 de abril, de protección ambiental de la Comunidad Autónoma de Extremadura, modificado por la Ley 8/2019, de 5 de abril, para una Administración más ágil en la Comunidad Autónoma de Extremadura, se comunica al público en general que la solicitud de Autorización Ambiental Unificada (AAU) de la actividad de almacén logístico de productos envasados de higiene de uso doméstico, actividad ya en funcionamiento, a la que se le va a ampliar la capacidad de almacenamiento, promovida por TREX, SL en el término municipal de Guareña (Badajoz), podrá ser examinado, durante 10 días hábiles, a contar desde el día siguiente al de la publicación del presente anuncio en la sede electrónica, en las dependencias de la Dirección General de Sostenibilidad de la Consejería para la Transición Ecológica y Sostenibilidad, Avenida de Luis Ramallo, s/n de Mérida.

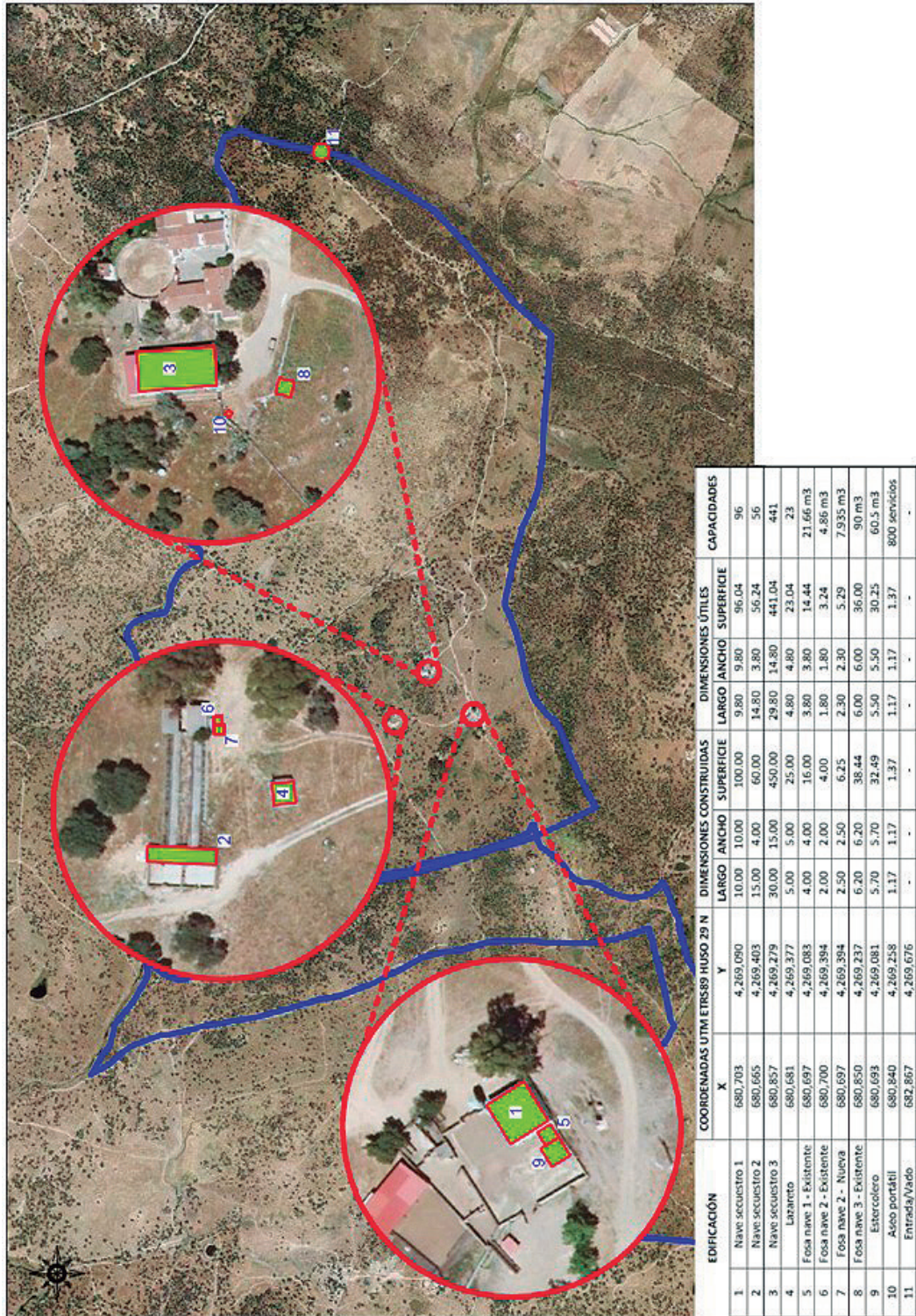
Por otra parte, la solicitud de AAU ha sido remitida por esta DGS al correspondiente Ayuntamiento, al cual se le ha solicitado que promueva la participación de los ciudadanos en este procedimiento.

De acuerdo con lo dispuesto en el artículo 15 de la Ley 16/2015, de 23 de abril, de protección ambiental de la Comunidad Autónoma de Extremadura, el órgano competente para la resolución de la presente solicitud es la Consejería para la Transición Ecológica y Sostenibilidad de la Junta de Extremadura.

Esta figura administrativa autoriza y condiciona la ejecución y puesta en funcionamiento de la actividad desde el punto de vista ambiental. Conforme al artículo 14.3 de la Ley 16/2015 la AAU precederá, en su caso, a las demás autorizaciones sustantivas de las industrias y a las licencias urbanísticas.

Los datos generales del proyecto son:

Actividad:

Almacén logístico de productos envasados de higiene de uso doméstico.

Esta planta es un centro intermedio de almacenamiento logístico de productos fabricados en las instalaciones de Inquiba. Los productos vienen de fábrica envasados,

encajados y paletizados. Los palets en ningún momento son manipulados en la planta y simplemente son almacenados y expedidos en camión, cargando cada camión con el número de paletas de cada producto establecido en el pedido correspondiente.

Infraestructuras y equipos.

El centro logístico se encuentra ubicado en una edificación industrial de 11.871 m² de superficie ocupada. Esta edificación se encuentra dividida en cuatro áreas diferentes que son:

- Almacén 1: 7.702 m².
- Almacén 2: 1.201 m².
- Almacén 3: 1.930 m².
- Edificio de oficinas: 109 m² (dos plantas).
- Marquesinas 929 m².

Los dos almacenes y el área cubierta son edificaciones adosadas naves industriales construidas con estructura metálica con pórticos a dos aguas de sección variable y cerramientos con peto de chapa simple prelacada y zócalo de muro de hormigón pintado.

El edificio de oficinas es un edificio de dos plantas construido con estructura metálica y forjado de hormigón armado con cerramientos de ladrillo enfoscado y pintado por ambas caras.

Los productos que se almacenan son productos de higiene de uso doméstico de las siguientes familias:

— Productos de lavado de ropa:

- Detergentes.
- Suavizantes.

— Producto de higiene personal:

- Cremas corporales.
- Lavamanos.
- Gel de baño.



- Champú.
 - Acondicionador cabello.
 - Mascarilla cabello.
 - Sérum reparador cabello.
 - Exfoliantes capilares.
- Productos de limpieza del hogar:
- Gel lavavajillas.
 - Abrillantador lavavajillas.
 - Friegasuelos.
 - Limpiahogar.

No se almacenan productos considerados peligrosos según el Reglamento CE1272/2008 del Parlamento Europeo y por tanto productos dentro del ámbito de aplicación del Reglamento de almacenamiento de productos Químicos Peligrosos y sus instrucciones Técnicas complementarias.

Ubicación.

La instalación se ubicará en el término municipal de Guareña (Badajoz), en el polígono 511, parcelas 18, 19, 20 y 21. Siendo las coordenadas (HUSO 29N): X: 750.786,12 Y: 4,306,901,67.

Categoría Ley 16/2015.

Categoría 6; 6.5 del anexo II de la citada ley, relativa a "Instalaciones industriales destinadas al almacenamiento para venta o distribución de productos químicos o petroquímicos de más de 300 metros cúbicos".

Lo que se comunica a los efectos oportunos y para el general conocimiento.

Mérida, 3 de noviembre de 2021. El Director General de Sostenibilidad, JESÚS MORENO PÉREZ.



ANUNCIO de 27 de diciembre de 2021 por el que se pone a disposición del público la información relativa al procedimiento de solicitud de autorización ambiental unificada, del proyecto de explotación porcina promovida por el Ayuntamiento de Santibáñez el Bajo en el término municipal de Santibáñez el Bajo. (2022080020)

Para dar cumplimiento al artículo 16, punto 5 de la Ley 16/2015, de 23 de abril, de protección ambiental de la Comunidad Autónoma de Extremadura, modificado por el Decreto-ley 3/2021, de 3 de marzo, de medidas urgentes para la modernización de la Administración Pública y para la ejecución del Plan de Recuperación, Transformación y Resiliencia, se comunica al público en general que la solicitud de Autorización Ambiental Unificada (AAU) del proyecto de explotación porcina, promovido por el Ayuntamiento de Santibáñez el Bajo en el término municipal de Santibáñez el Bajo (Cáceres), podrá ser examinada, durante 20 días hábiles, a contar desde el día siguiente al de la publicación del presente anuncio en la sede electrónica, en las dependencias de la Dirección General de Sostenibilidad de la Consejería para la Transición Ecológica y Sostenibilidad, Avda. Valhondo, s/n Módulo II 2ª planta de Mérida.

Por otra parte, simultáneamente al periodo de información pública, la solicitud de AAU será remitida por la Dirección General de Sostenibilidad al correspondiente Ayuntamiento, a fin de solicitarle el informe técnico sobre la adecuación de la instalación analizada a todos aquellos aspectos que sean de su competencia, en virtud de lo dispuesto en el artículo 16, punto 6 de la Ley 16/2015, de 23 de abril, modificado por el Decreto-ley 3/2021, de 3 de marzo.

De acuerdo con lo dispuesto en el artículo 15 de la Ley 16/2015, de 23 de abril, de protección ambiental de la Comunidad Autónoma de Extremadura, en el artículo 31 y en la disposición transitoria segunda del Decreto 87/2019, de 2 de agosto, por el que se establece la estructura orgánica básica de la Administración de la Comunidad Autónoma de Extremadura, el órgano competente para la resolución de la presente solicitud es la Dirección General de Sostenibilidad de la Consejería para la Transición Ecológica y Sostenibilidad.

Esta figura administrativa autoriza y condiciona la ejecución y puesta en funcionamiento de la actividad desde el punto de vista ambiental. Conforme al artículo 14.3 de la Ley 16/2015, la AAU precederá, en su caso, a las demás autorizaciones sectoriales o licencias que sean obligatorias, entre otras, a las autorizaciones sustantivas de las industrias y a las licencias urbanísticas.

Los datos generales del proyecto son:

- Categoría Ley 16/2015:

Categoría 1.2. del anexo II, relativa a "Instalaciones ganaderas, no incluidas en el anexo I, destinadas a la cría de ganado porcino, incluyendo jabalíes, que dispongan de más de 350 emplazamientos o animales autorizados para cerdos de cría y/o 50 emplazamientos o animales para cerdas reproductoras".



- Actividad:

El proyecto consiste en la ampliación de una explotación porcina en régimen extensivo con una capacidad para 520 cerdos de cebo.

- Ubicación:

La explotación se ubicará en las parcelas 1, 2, 483 y 484 del polígono 2; parcela 1 del polígono 3 del término municipal de Santibañez el Bajo (Cáceres), con una superficie de 824,8 Has.

- Infraestructuras, instalaciones y equipos principales:

- Naves de cebo: La explotación contará con cuatro naves de secuestro con capacidad suficiente.
- Lazareto: La explotación contará con un lazareto para observación y secuestro de animales enfermos o sospechosos.
- Fosa de lixiviado: La explotación contará con una capacidad de almacenamiento suficiente de lixiviados y aguas de limpieza de las naves de cebo, lazareto y estercolero.
- Corral.
- Aseo/Vestuarios.
- Zona de almacenamiento de cadáveres.
- Pediluvios.
- Vado.
- Estercolero.
- Depósitos de agua y silos de alimentos.

Las personas físicas o jurídicas podrán presentar sus sugerencias y alegaciones, durante el plazo indicado en el párrafo primero de este anuncio, en cualquiera de los lugares previstos en el artículo 7 Decreto 257/2009, de 18 de diciembre, por el que se implanta un Sistema de Registro Único y se regulan las funciones administrativas del mismo en el ámbito de la Administración de la Comunidad Autónoma de Extremadura (oficinas que realicen función de registro de cualesquiera órgano o unidad administrativa de la Administración de la Comunidad Autónoma de Extremadura y sus organismos públicos vinculados o dependientes,



incluidas las Oficinas de Respuesta Personalizada y los Centros de Atención Administrativa, de los órganos de la Administración General del Estado, de los órganos de cualquier otra Administración autonómica, de las entidades que integran la Administración Local que hayan suscrito el correspondiente Convenio con la Administración de la Comunidad Autónoma de Extremadura para actuar como registro concertado, a través del Registro Telemático de la Junta de Extremadura, en las oficinas de Correos, de acuerdo con su normativa específica, en las representaciones diplomáticas y oficinas consulares de España en el extranjero, conforme a su normativa o en cualquier otro órgano que indique una norma específica), o en cualquiera de los lugares indicados en el artículo 16.4 de la Ley 39/2015, de 1 de octubre, del Procedimiento Administrativo Común de las Administraciones Públicas, dirigidas al Servicio de Prevención Ambiental de la Dirección General de Sostenibilidad de la Consejería para la Transición Ecológica y Sostenibilidad.

Mérida, 27 de diciembre de 2021. El Director General de Sostenibilidad, JESÚS MORENO PÉREZ.





ANUNCIO de 13 de enero de 2022 sobre convocatoria de las actas previas a la ocupación del expediente AT-9260. (2022080053)

Por tener concedido el proyecto de I-DE Redes Eléctricas Inteligentes, SAU, denominado "Proyecto para nueva línea aérea de media tensión de enlace entre la L-4862-06 "Sta. María Lomas" de la STR "Puente Cuaterno" (de 13,2 kV) y la L-4864-02 "Pozo del Rey" de la STR "Robledo" (de 20 kV), e instalación de autotransformador 20/13,2 kV, en el término municipal de Talayuela", registrado con el número AT-9260 la declaración de utilidad pública por Resolución del Servicio Ordenación Industrial, Energética y Minera, de fecha 30-08-2021 publicada en el DOE n.º 175 de fecha 10-09-2021 y, de conformidad con el artículo 56 de la Ley 24/2013, de 26 de diciembre, del Sector Eléctrico, que establece que la declaración de utilidad pública lleva implícita la necesidad de ocupación de los bienes y derechos afectados e implica la urgente ocupación a los efectos establecidos en el artículo 52 de la Ley de Expropiación Forzosa de 16 de diciembre de 1.954.

Este Servicio de Ordenación Industrial, Energética y Minera, convoca a los titulares de los bienes y derechos afectados que figuran en relación adjunta para que comparezcan el día, hora y lugar señalados al final del presente escrito, y en dicha relación, para desde allí trasladarse posteriormente al terreno, si fuera necesario, y proceder al levantamiento de las actas previas a la ocupación de las fincas afectadas.

A dicho acto deberán asistir los afectados, personalmente o bien representados por persona debidamente autorizada para actuar en su nombre, aportando los documentos acreditativos de su titularidad y el último recibo de la contribución, pudiendo hacerse acompañar a su costa, si lo estiman oportuno, de peritos y notario.

De conformidad con lo dispuesto en el artículo 56.2 del Reglamento de la Ley de Expropiación Forzosa aprobado por Decreto de 26 de abril de 1.957, los interesados, así como las personas que siendo titulares de derechos e intereses económicos directos sobre los bienes afectados que hayan podido ser omitidos de dicha relación, podrán formular por escrito ante este Servicio, hasta el día señalado para el levantamiento del acta previa, alegaciones a los solos efectos de subsanar posibles errores padecidos en la relación de los mismos.

Fecha y lugar levantamiento de actas previas:

Ayuntamiento de Talayuela el día 24-02-2022 a las 10:30 horas (Hora de comienzo).

Cáceres, 13 de enero de 2022. El Jefe del Servicio de Ordenación Industrial, Energética y Minera, JUAN CARLOS BUENO RECIO.



RELACIÓN DE PROPIETARIOS, BIENES Y DERECHOS.
AT-9260

N.º	Políg.	Parc.	Paraje	T.M.	Tipo de terreno	NOMBRE	Apoy. Cant	Apoy. m ²	Vuelo Long.	Vuelo m ²	Ocup. Temp. m ²	Ocup. Temp. Accesos m ²	Día y Hora
1	5	22	Lomas del Medio	Talayuela	Agrario	FORESTA TERRENOS, SL.	2 (A1 + AU-TOTRAFO)	25.50	18.92	113.52	94.60	50.00	10:30 h
2	5	13	Lomas del Medio	Talayuela	Agrario	MARIA CONSOLACION BAÑOS HORNERO	2 (A2 y A3)	2.89	283.46	1700.76	1417.30	3330.00	10:45 h
3	5	16	Santa María de las Lomas	Talayuela	Agrario	JUSTA PEREZ LAZARO (50%)	2 (A4 y A5)	2.89	323.73	1942.38	1618.65	240.00	11: 00 h
3	5	16	Santa María de las Lomas	Talayuela	Agrario	LUIS SERRANO GOMEZ (50%)	2 (A4 y A5)	2.89	323.73	1942.38	1618.65	240.00	11: 00 h
4	34	5	Lomas del Medio	Talayuela	Agrario	INVERGRUP CAÑELLAS, SL	6 (A6, A7, A8, A9, A10 y A11)	8.67	793.28	4759.68	3966.40	9770.00	11: 15 h
5	34	3	Lomas del Medio	Talayuela	Agrario	INVERGRUP CAÑELLAS, SL	2 (A12 y A13)	2.89	341.43	2048.58	1707.15	2505.00	11: 15 h
10	5	32	Lomas del Saliente	Talayuela	Agrario	PEDRO MANUEL CASTAÑAR MARTIN	1 (A18)	12.75	27.90	167.40	139.50	25.00	11: 30 h



DIPUTACIÓN PROVINCIAL DE CÁCERES

EDICTO de 22 de diciembre de 2021 sobre aprobación de la Oferta de Empleo Público para 2021. (2022ED0001)

Por Resolución de la Presidencia del Organismo Autónomo de Recaudación y Gestión Tributaria de la Diputación Provincial de Cáceres de fecha 22/12/2021, se aprobó la Oferta de Empleo Público correspondiente a las plazas que a continuación se reseñan para el año 2021.

Personal funcionario:

1. Funcionarios de carrera

Denominación	Cod. Plaza	Escala	Subescala	Sistema de selección
Técnico de Gestión	22	Administración General	Técnica	Concurso-oposición libre
Técnico de Gestión	21	Administración General	Técnica	Promoción interna
Administrativo	31	Administración General	Administrativa	Concurso-oposición libre
Administrativo	37	Administración General	Administrativa	Promoción interna
Auxiliar Administrativo	63	Administración General	Auxiliar	Concurso-oposición libre
Telefonista	87	Administración General	Subalterna	Concurso-oposición libre

Lo que se hace público en cumplimiento del artículo 91 de la Ley 7/1985, de 2 de abril, de la Ley Reguladora de las Bases de Régimen Local y el artículo 70 del texto refundido de la Ley del Estatuto Básico del Empleado/a Público, aprobado por el Real Decreto Legislativo 5/2015, de 30 de octubre.

Cáceres, 22 de diciembre de 2021. El Secretario-Interventor Delegado, MARTÍN MORGADO PANADERO.

• • •





AYUNTAMIENTO DE CABEZA DEL BUEY

ANUNCIO de 14 de enero de 2022 sobre nombramiento de funcionario de carrera. (2022080057)

Por Resolución de Alcaldía de 1 de diciembre de 2021, una vez concluido el procedimiento selectivo, se ha procedido el nombramiento de funcionario de carrera al siguiente:

Apellidos y Nombre
DON ANDRÉS LUIS TOLEDO PIZARRO

GRUPO	C
SUBGRUPO	C1
ESCALA	Administración Especial
SUBESCALA	Servicios Especiales
CLASE	Policía Local
CATEGORIA	Agente
NÚMERO DE VACANTES	1

Lo que se hace público a los efectos del artículo 62 del texto refundido de la Ley del Estatuto Básico del Empleado Público, aprobado por el Real Decreto Legislativo 5/2015, de 30 de octubre, y artículo 25 del Reglamento General de Ingreso del Personal al Servicio de la Administración General del Estado y de Provisión de Puestos de Trabajo y Promoción Profesional de los Funcionarios Civiles de la Administración General del Estado aprobado por el Real Decreto 364/1995, de 10 de marzo.

Cabeza del Buey, 14 de enero de 2022. La Alcaldesa, ANA BELÉN VALLS MUÑOZ.

• • •





AYUNTAMIENTO DE MÉRIDA

EDICTO de 19 de noviembre de 2021 sobre aprobación definitiva del Programa de Ejecución de la UE-1. (2022ED0002)

El Pleno del Excelentísimo Ayuntamiento de esta capital, en sesión ordinaria celebrada el 28 de enero de 2021 acordó aprobar definitivamente el Programa de Ejecución de la UE-1 del Sector SUP-PA-01 "Ampliación del Prado", y adjudicar el mismo a la Agrupación de Interés Urbanístico de dicha unidad.

Lo que se hace público para general conocimiento, una vez que se ha procedido al depósito del referido Programa en el Registro de Programas de Ejecución y Agrupaciones de Interés Urbanístico de acuerdo con lo dispuesto en los artículos 135.7 y 137.2 de la LSOTEX y en el artículo 56 de la Ley 7/1985, reguladora de Bases de Régimen Local.

Mérida, 19 de noviembre de 2021. La Delegada de Hacienda, Contrataciones y Urbanismo, CARMEN YAÑEZ QUIRÓS.

• • •





AYUNTAMIENTO DE OLIVENZA

ANUNCIO de 13 de enero de 2022 sobre nombramientos de funcionarios de carrera. (2022080058)

Por medio de la presente se hace público que, con fecha 17 de diciembre de 2021, y una vez resuelto el procedimiento para la provisión, por el sistema de promoción interna, de tres plazas de Oficial de Policía local incluidas en la Oferta Pública de Empleo del Ayuntamiento de Olivenza correspondiente al año 2020, cuyas bases se encuentran publicadas con fecha 14 de julio de 2021 en el Boletín Oficial de la Provincia de Badajoz y la convocatoria en el Boletín Oficial del Estado número 177, de fecha 26 de julio de 2021, se procedió al nombramiento como funcionarios de carrera, en la categoría de Oficial de Policía Local, toda vez que han superado el correspondiente proceso selectivo, a los siguientes aspirantes por orden de puntuación:

Apellidos y Nombre	DNI
Morales López, Javier	****8887*
Gómez Giles, Félix	****8022*
Hereda Muñido, Francisco Javier	****7932*

Olivenza, 13 de enero de 2022. El Alcalde-Presidente, MANUEL J. GONZÁLEZ ANDRADE.

• • •





AYUNTAMIENTO DE PINOFRANQUEADO

ANUNCIO de 12 de enero de 2022 sobre aprobación inicial del proyecto de Programa de Ejecución que afecta a la Unidad de Actuación "Sector de suelo urbanizable PEOI-01". (2022080051)

Aprobado inicialmente el proyecto de Programa de Ejecución que afecta a la Unidad de Actuación "Sector de Suelo Urbanizable PEOI-01" de Pinofranqueado, por Resolución de Alcaldía n.º 2021-0116 de fecha 29-12-2021, a los efectos establecido en el artículo 113 y disposición transitoria decimoquinta de la Ley 11/2018, de 21 de diciembre, de Ordenación Territorial y Urbanística Sostenible de Extremadura (LOTUS), se somete a información pública por plazo de treinta días el proyecto presentado; haciendo constar que la actuación se gestionará de forma directa por el sistema de cooperación, por lo que será improcedente la presentación de alternativas técnicas y económicas, así como el ejercicio del derecho de adjudicación preferente.

Durante dicho plazo podrá ser examinado por cualquier interesado en las dependencias municipales para que se formulen las alegaciones que se estimen pertinentes. Asimismo, estará a disposición en la sede electrónica de este Ayuntamiento (dirección <https://pinofranqueado.sedelectronica.es/>).

Pinofranqueado, 12 de enero de 2022. El Alcalde, JOSE LUIS AZABAL HERNANDEZ.

JUNTA DE EXTREMADURA

Consejería de Hacienda y Administración Pública

Secretaría General

Avda. Valhondo, s/n. 06800 Mérida

Teléfono: 924 005 012 - 924 005 114

e-mail: doe@juntaex.es