



[S U M A R I O]

I

DISPOSICIONES GENERALES

Consejería de Agricultura, Desarrollo Rural, Población y Territorio

Caza. Orden de 22 de julio de 2022 General de Vedas de Caza para la temporada 2022/2023, de la Comunidad Autónoma de Extremadura. 35676

II

AUTORIDADES Y PERSONAL

2. OPOSICIONES Y CONCURSOS

Consejería de Educación y Empleo

Pruebas selectivas. Resolución de 22 de julio de 2022, de la Dirección General de Personal Docente, por la que se publican las listas de aspirantes seleccionados en los procedimientos selectivos para ingreso y adquisición de nueva especialidades, para el Cuerpo de Maestros, convocados por Resolución de 15 de febrero de 2022..... 35694

**III****OTRAS RESOLUCIONES****Consejería de Hacienda y Administración Pública**

Convenios. Resolución de 18 de julio de 2022, de la Secretaría General, por la que se da publicidad al Convenio de Colaboración entre la Consejería para la Transición Ecológica y Sostenibilidad y la Asociación Banco de Alimentos de Cáceres para la entrega de carne procedente de animales cinegéticos. **35696**

Convenios. Resolución de 18 de julio de 2022, de la Secretaría General, por la que se da publicidad al Convenio para el desarrollo de programas formativos de Formación Profesional Dual en el sistema educativo entre la Consejería de Educación y Empleo y KIKAPU 2013, SC, para el ciclo formativo de Grado Superior de Educación Infantil en el IES Santa Eulalia de Mérida. **35702**

Consejería de Igualdad y Cooperación para el Desarrollo

Cooperación para el Desarrollo. Subvenciones. Resolución de 30 de junio de 2022, de la Secretaría General, por la que se convocan subvenciones de la Comunidad Autónoma de Extremadura en materia de cooperación internacional para el desarrollo destinadas a proyectos de formación práctica de jóvenes cooperantes mediante estancias formativas para el año 2022. **35710**

Cooperación para el Desarrollo. Subvenciones. Extracto de la Resolución de 30 de junio de 2022, de la Secretaría General, por el que se convocan subvenciones de la Comunidad Autónoma de Extremadura en materia de cooperación internacional para el desarrollo destinadas a proyectos de formación práctica de jóvenes cooperantes mediante estancias formativas para el año 2022. **35740**

Consejería para la Transición Ecológica y Sostenibilidad

Impacto ambiental. Resolución de 11 de julio de 2022, de la Dirección General de Sostenibilidad, por la que se formula informe de impacto ambiental del proyecto "Concesión de aguas subterráneas para riego de 21,46 ha de olivar", cuya promotora es D.^a María Rosario Tena López, del término municipal de Monterrubio de la Serena. Expte.:IA20/0072. **35742**

Impacto ambiental. Resolución de 13 de julio de 2022, de la Dirección General de Sostenibilidad, por la que se formula informe de impacto ambiental del proyecto "Adaptación de vivienda a casa rural", cuyo promotor es D. Avelino Rodríguez Gómez, en el término municipal de Olivenza. Expte.: IA22/0109. **35762**



Energía eléctrica. Resolución de 14 de julio de 2022, del Servicio de Ordenación Industrial, Energética y Minera, por la que se otorga autorización administrativa previa a Edistribución Redes Digitales, SLU, de las instalaciones correspondientes al proyecto denominado "Ejecución de nueva LSMT denominada "F Cantos 1" a 15 KV, entre los CD 46864 "Mercado" y CD 46865 "Padres" en término municipal de Fuente de Cantos". Término municipal: Fuente de Cantos (Badajoz). Expte.: 06/AT-1788/18155..... **35776**

Energía eléctrica. Resolución de 14 de julio de 2022, del Servicio de Ordenación Industrial, Energética y Minera, por la que se otorga autorización administrativa previa a Edistribución Redes Digitales, SLU, de las instalaciones correspondientes al proyecto denominado "Ejecución de nueva LSMT denominada "Los Santos" a 15 KV, procedente de la "Subestación Zafra" entre el CD 47111 "Coop. Los Santos" y el CD 47148 "Río Verde"". Término municipal: Los Santos de Maimona. Expte.: 06/AT-1788/18157..... **35780**

Energía eléctrica. Resolución de 14 de julio de 2022, del Servicio de Ordenación Industrial, Energética y Minera, por la que se otorga autorización administrativa previa a Edistribución Redes Digitales, SLU, de las instalaciones correspondientes al proyecto denominado "Nueva LSMT denominada "Los Santos" a 15 kV procedente de la subestación "Zafra" entre el CD 47128 "Los Santos 1" y el CD 47136 "CDT-Nudo", sito en calle Maestro Rasero y callejón Monjas". Término municipal: Los Santos de Maimona. Expte.: 06/AT-1788/18161. **35784**

Energía eléctrica. Resolución de 14 de julio de 2022, del Servicio de Ordenación Industrial, Energética y Minera, por la que se otorga autorización administrativa previa a Edistribución Redes Digitales, SLU, de las instalaciones correspondientes al proyecto denominado "Ejecución de desmontaje de reguladores y paso a SF6 del centro de transformación CD 47121 "Feria 1", situado en la calle Pozo, s/n, en el término municipal de Feria (Badajoz)". Término municipal: Feria. Expte.: 06/AT-1788/18148..... **35788**

Energía solar. Resolución de 14 de julio de 2022, de la Dirección General de Industria, Energía y Minas, por la que se otorga autorización administrativa previa a la sociedad Bloggers Energías Renovables, SL, para la instalación fotovoltaica "Pro 2", ubicada en el término municipal de Mérida (Badajoz), e infraestructura de evacuación de energía eléctrica asociada. Expte.: GE-M/83/20..... **35792**

Servicio Extremeño de Salud

Recurso. Emplazamiento. Resolución de 18 de julio de 2022, de la Dirección General de Recursos Humanos y Asuntos Generales, por la que se acuerda la remisión del expediente administrativo correspondiente al recurso contencioso-administrativo tramitado por el procedimiento abreviado n.º 116/2022, interpuesto ante el Juzgado de lo Contencioso-administrativo n.º 2 de Mérida, y se emplaza a los posibles interesados en el mismo..... **35796**

**V****ANUNCIOS****Consejería para la Transición Ecológica y Sostenibilidad**

Información pública. Anuncio de 12 de mayo de 2022 por el que se somete a información pública el estudio de impacto ambiental del proyecto "Concesión de aguas subterráneas para puesta en riego de 98,95 hectáreas de olivar en el paraje "El Cahoso", término municipal de Badajoz (Badajoz)". Expte.: IA21/1464. **35797**

Información pública. Anuncio de 13 de julio de 2022 por el que se somete a información pública la petición de autorización administrativa previa de las instalaciones correspondientes al proyecto denominado "Sustitución tramo de línea de media tensión en paraje "Alcantarilla" entre Segura de León y Fuentes de León (Badajoz)". Término municipal: Segura de León. Expte.: 06/AT-1732/18067..... **35799**

Ayuntamiento de Azuaga

Pruebas selectivas. Anuncio de 15 de julio de 2022 sobre convocatoria para proveer una plaza de Auxiliar Administrativo. **35801**

Ayuntamiento de Higuera la Real

Funcionarios de Administración Local. Anuncio de 14 de julio de 2022 sobre nombramiento como funcionario de carrera. **35802**

**I****DISPOSICIONES GENERALES****CONSEJERÍA DE AGRICULTURA, DESARROLLO RURAL, POBLACIÓN Y TERRITORIO****ORDEN de 22 de julio de 2022 General de Vedas de Caza para la temporada 2022/2023, de la Comunidad Autónoma de Extremadura.** (2022050127)

El artículo 44 de la Ley 14/2010, de 9 de diciembre, de Caza de Extremadura, establece que la Consejería competente en materia de caza, oído el Consejo Extremeño de Caza, aprobará la Orden General de Vedas, que determinará de forma detallada las especies cinegéticas que podrán ser objeto de caza esa temporada; los medios y modalidades de caza permitidas; las épocas, periodos y, en su caso, días hábiles de caza según las distintas especies y modalidades; las limitaciones generales en beneficio de las especies cinegéticas y las medidas para su control; y aquellas otras disposiciones que se consideren de interés.

Desde la aprobación de la anterior Orden de 27 de marzo de 2020 General de Vedas de Caza para la temporada 2020/2021, de la Comunidad Autónoma de Extremadura, se han producido cambios en modalidades de caza, especies permitidas, periodos aconsejables y limitaciones en la gestión que hacen necesaria la redacción de una nueva Orden General de Vedas.

Así, en relación a la tórtola común (*Streptopelia turtur*) hay que mencionar que, el 3 de diciembre de 2020 se recibió en España Dictamen Motivado relativo al Procedimiento 2019/2143 C(2020)7817 final, sobre el carácter insuficiente de las medidas adoptadas en España para la conservación de la tórtola común por incumplimiento del derecho de la UE de los previstos en el artículo 258 del Tratado de Funcionamiento de la Unión Europea por incumplimiento de las obligaciones que le incumben en virtud de diversos artículos de la directiva de aves señalando que España no ha adoptado las medidas suficientes para garantizar el cumplimiento de la directiva de aves ni justificado las mismas.

En respuesta al Dictamen motivado, el Reino de España expresó su voluntad de adaptar sus medidas cinegéticas a las conclusiones que estableciera el consorcio científico encargado de fijar los principios para la gestión adaptativa de la tórtola a nivel europeo, una de las cuales ha sido suspender la caza a través del establecimiento de una "cuota cero" reversible en función de criterios poblacionales y técnicos y recomendado el establecimiento de un plan de caza adaptativo. En ese sentido, se publicó la Resolución de 1 de julio de 2021, de la Dirección General de Política Forestal por la que se adoptan los principios del mecanismo de gestión adaptativa de la tórtola europea (*Streptotelia turtur*) en cotos de la Comunidad Autónoma de Extremadura (DOE 8 de julio de 2021), sin embargo, aún no se dispone de los datos necesarios para implantar dicho mecanismo, por lo que las capturas de tórtola europea deben mantenerse en cupo cero.



Por otro lado, hay que mencionar igualmente la regulación de la modalidad de jabalí al salto mediante Orden de 17 de mayo de 2021 por la que se regula la caza de jabalí en la modalidad de «Jabalí al salto» en Extremadura, y que debía recogerse debidamente en la Orden General de Vedas.

Por otra parte, se hacía necesario actualizar los periodos de captura teniendo en cuenta el documento KCD (Key Concepts Document) que actualiza la información sobre periodos de reproducción de las especies, elaborado por el grupo NADEG (Grupo de Especialistas de la Directiva Aves y Hábitat) dependiente de la Dirección General de Medio Ambiente de la Comisión Europea) y que debe constituir la base técnica para determinar los periodos hábiles de caza de determinadas aves.

Finalmente, tras la clasificación de los espacios cinegéticos según el Real Decreto 138/2020 por el que se establece la normativa básica en materia de actuaciones sanitarias en especies cinegéticas que actúan como reservorio de la tuberculosis, se hacía necesaria concretar las condiciones para la aportación de alimento a la fauna cinegética conforme a dicha clasificación.

Esta orden se ajusta a los principios de buena regulación, de conformidad con lo dispuesto en el artículo 129 de la Ley 39/2015, de 1 de octubre, del Procedimiento Administrativo Común de las Administraciones Públicas, al responder a los principios de necesidad, eficacia, proporcionalidad, seguridad jurídica, transparencia y eficiencia.

Por lo que respecta a los principios de necesidad y eficacia, la presente orden persigue un claro y evidente interés general que sustenta la adopción de las medidas que se contienen en ella; resultando el instrumento más inmediato y eficaz para determinar las especies cinegéticas que podrán ser objeto de caza esa temporada, los medios y modalidades de caza permitidas, las épocas, períodos y, en su caso, días hábiles de caza según las distintas especies y modalidades, las limitaciones generales en beneficio de las especies cinegéticas y las medidas para su control.

Se respeta asimismo el principio de proporcionalidad, dado que contiene la regulación meramente imprescindible para la consecución de los objetivos previamente mencionados.

De igual modo cabe destacar que la norma respeta el principio de seguridad jurídica, toda vez que resulta coherente con el vigente ordenamiento jurídico. Cumple, asimismo, con el principio de transparencia, pues define y explicita con claridad cuáles son sus objetivos.

Por último, en relación con el principio de eficiencia, ha de resaltarse que esta orden se ha procurado que se generen las menores cargas administrativas para los ciudadanos.

De igual modo, esta disposición se integra en los preceptos de la Ley Orgánica 3/2007, de 22 de marzo, para la igualdad efectiva entre mujeres y hombres; así como la Ley 8/2011, de 23 de marzo de Igualdad entre mujeres y hombres y contra la violencia de género en Extremadura.



En consecuencia, en cumplimiento de lo previsto en la Ley de Caza, en ejercicio de la competencia exclusiva en materia de caza y pesca ejercida por la Comunidad Autónoma de Extremadura, en aplicación del artículo 9.1.14 del Estatuto de Autonomía y de acuerdo con lo dispuesto en la normativa sectorial y general aplicable, una vez oído el Consejo Extremeño de Caza, y oída la Comisión Jurídica de Extremadura,

DISPONGO

Artículo 1. Periodos hábiles de caza menor.

Siempre que no se indiquen otros en esta orden los periodos hábiles para la caza menor son los siguientes:

- a) Caza menor en general. Desde el 12 de octubre hasta el 6 de enero de cada año durante sábados, domingos y festivos de carácter nacional o regional. Con las siguientes excepciones y limitaciones:
 1. Conejo, en cualquier modalidad, finaliza el último domingo de diciembre.
 2. Liebre en las modalidades de galgos y cetrería finaliza el tercer domingo de enero.
 3. Liebre con galgos, y conejo a diente con podencos los días hábiles son jueves, sábados, domingos y festivos de carácter nacional o regional. Para las aves de cetrería son días hábiles todos los días de la semana.
- b) Media veda.
 1. Desde el quince de agosto hasta el ocho de septiembre en horario de 7:00 a 11:00 horas y a partir de las 17:00 durante sábados, domingos y festivos de carácter nacional o regional. Para las siguientes especies y en las siguientes modalidades: codorniz al salto, paloma torcaz, paloma bravía, estornino pinto, urraca, grajilla, ánade real y zorro en puesto fijo. Con las excepciones y limitaciones recogidas en el artículo 2.
 2. Se puede utilizar un perro que deberá estar atado en el puesto hasta el momento del cobro. Para la codorniz al salto se permite un segundo perro si tiene menos de un año. En este caso se podrán llevar los dos perros sueltos.
 3. La distancia mínima a los bebederos habituales será de 100 metros
 4. Se prohíbe la utilización de reclamos excepto para el zorro.
- c) Ojeos de perdiz. Pueden realizarse en aquellos cotos que lo tengan previsto en su plan técnico durante todos los días de la semana incluidos dentro del periodo hábil de caza menor en general.

Artículo 2. Limitaciones por especie y periodos hábiles.

Se establecen los siguientes periodos hábiles y limitaciones en función de la especie:

- a) Para las distintas especies de paloma se establecen los siguientes periodos hábiles y limitaciones:
 - 1) El periodo hábil en media veda para la paloma torcaz (*Columba palumbus*) y paloma bravía (*Columba livia*) comienza el 20 de agosto.
 - 2) El periodo hábil general para la paloma torcaz y zurita (*Columba oenas*) se iniciará el uno de noviembre y finalizará el segundo domingo de febrero
 - 3) Hasta el 6 enero los días hábiles son sábados, domingos y festivos de carácter nacional o regional en horario de 9:00 a 16:00. A partir del 7 de enero y sólo para puesto fijo se podrá cazar los jueves, sábados, domingos y festivos de carácter nacional o regional en horario de 9:00 a 17:00 horas.
 - 4) En los cotos situados en la comarca CEx-02 (Vera-Jerte-Ambroz) del Plan General de Caza de Extremadura (PGCEX, cuya aprobación por el Consejo de Gobierno de Extremadura, se publica por Resolución de la Consejera, de 4/4/2016-DOE nº 81 de 28/4/2016), además de lo anterior, se podrá cazar desde el tercer sábado de octubre hasta el tercer domingo de noviembre, todos los días de la semana, únicamente en puesto fijo. En estos cotos, y hasta el segundo domingo de febrero se podrá cazar también los viernes. Cuando se trate de pasos tradicionales, en los periodos previstos en este apartado no se aplicará el horario previsto en el apartado anterior
 - 5) En el periodo de media veda se establece una limitación de capturas de 15 ejemplares de paloma torcaz por cazador o cazadora y día. Para el resto de temporada el cupo es de 20 palomas. En el caso de realizar aportación de alimentación suplementaria la distancia mínima de colocación de los puestos al comedero deberá ser de 200 metros.
 - 6) La modalidad de suelta de palomas hacia una línea de escopetas sólo se podrá realizar con la paloma bravía
- b) Las capturas de tórtola europea quedan establecidas en cupo cero.
- c) Para la codorniz al salto el cupo de capturas se establece en un máximo de 10 por cazador o cazadora y día para toda la temporada.
- d) Para la modalidad de perdiz con reclamo el periodo hábil abarcará desde el tercer sábado de enero hasta el cuarto domingo de febrero, pudiendo practicarse en los cotos



privados de caza todos los días de la semana, y en los cotos sociales y zonas de caza limitada los sábados, domingos y festivos de carácter nacional o regional. Se limita el cupo de capturas por cazador o cazadora y día a 4 ejemplares en cotos de caza no intensivos y a 2 ejemplares en zonas de caza limitada.

e) Para el zorro se establecen los siguientes periodos hábiles y limitaciones:

1. Podrán abatirse zorros durante el desarrollo de cualquier modalidad de caza menor.
2. En aquellos cotos que tengan autorizado el control de predadores con métodos homologados, las personas controladoras pueden portar y usar escopetas de caza para abatir aquellas especies que figuren en dicha autorización durante el periodo de vigencia de la misma. Profesionales que podrán capturar zorros con perro en madriguera todos los días de la semana dentro del periodo hábil descrito en el apartado 4.
3. Cacería de zorros. Desde el 12 de octubre hasta el último domingo de febrero durante sábados, domingos y festivos de carácter nacional o regional; salvo en zonas especialmente sensibles por la existencia de especies catalogadas como amenazadas, siempre que la limitación esté contemplada en el plan técnico. En atención a lo establecido en el artículo 27.1 del Reglamento por el que se regula el ejercicio de la caza, la planificación y ordenación cinegética aprobado por Decreto 34/2016, de 15 de marzo, quienes realicen las batidas no podrán portar armas ni utilizar perros.
4. Perros en madriguera. Desde el 12 de octubre hasta el último domingo del mes de abril durante sábados, domingos y festivos de carácter nacional o regional. A partir del siete de enero se establece el límite de una cuadrilla por cada 500 hectáreas.
5. Podrán abatirse zorros durante el desarrollo de las siguientes modalidades de caza mayor: montería, batida, gancho, rececho y aguardo.

f) El periodo hábil para la becada se iniciará el 12 de octubre y finalizará el último domingo de enero, durante sábados, domingos y festivos. La única modalidad permitida para esta especie es la de al salto o en mano, con un máximo de capturas de 3 ejemplares por cazador o cazadora y día.

g) Para el zorzal común, alirrojo, real y charlo, el periodo hábil comienza el uno de noviembre hasta el 31 de enero, a excepción del zorzal común, que finalizará el segundo domingo de febrero. Podrá cazarse los jueves, domingos y festivos de carácter nacional o regional; Esta especie podrá cazarse únicamente en la modalidad de puesto fijo, no pudiendo realizarse batidas, y con un máximo de capturas de 40 ejemplares por cazador o cazadora y día.



Además, para conseguir un aprovechamiento racional de la especie se establecen las siguientes limitaciones:

1. En un mismo paso solo se podrá colocar una línea de escopetas dentro del mismo coto.
 2. La distancia mínima entre puestos será de 50 metros.
 3. No podrá cazarse el mismo paso más de una vez por semana.
 4. Los puestos solo serán de mañana o tarde en un mismo paso.
- h) Para las especies estornino pinto, grajilla y urraca se establece una ampliación del periodo hábil de caza menor en general desde el 7 de enero hasta el último domingo de febrero durante los jueves, sábados, domingos y festivos de carácter nacional o regional en la modalidad de puesto fijo.
- i) Cuando se practique la caza de aves migratorias en puesto fijo, los puestos deberán situarse a una distancia superior a 100 metros de la linde del terreno cinegético colindante, salvo acuerdo escrito firmado por las personas titulares.
- j) La caza de liebre con escopeta podrá verse condicionada por el resultado de las pruebas y estudios sobre la evolución de la mixomatosis en la región. Éstos podrán determinar si se estima necesaria la adopción de medidas cinegéticas especiales mediante resolución motivada de la Dirección General con competencias en materia de caza en aplicación del artículo 130 del Reglamento por el que se regula el ejercicio de la caza, la planificación y la ordenación cinegética aprobado por Decreto 34/2016, de 15 de marzo.
- k) En zonas de caza limitada tanto en la modalidad de liebre con galgos como en la de conejo a diente con podencos y caza menor con arco el cupo de capturas se fija en una pieza por cazadora o cazador y día.
- l) El avefría, tendrá una limitación de dos ejemplares por cazador o cazadora y día.

Artículo 3. Cetrería.

- a) En todos los periodos para la caza menor y sobre las especies autorizadas en cada uno de ellos, se podrá cazar todos los días de la semana. Durante la ampliación del periodo hábil para la caza menor en general, esto es, desde el 7 de enero hasta el último domingo de febrero, se podrán cazar en esta modalidad, además de las previstas, las siguientes especies: ánade real, pato cuchara, cerceta común y focha común.
- b) En las zonas de caza limitada el cupo será de una pieza al día por cetrero y ave.

**Artículo 4. Sueltas para su abatimiento inmediato.**

- a) El periodo hábil para la suelta de piezas de caza menor hacia puesto fijo o hacia una línea de escopetas abarcará desde el día 12 de octubre hasta el último domingo de febrero, salvo en zonas en las que existan especies catalogadas como amenazadas en cuyo caso se podrá limitar este periodo a lo previsto en el plan técnico.
- b) El periodo hábil para la suelta de piezas de caza menor para su caza directa al salto o en mano abarcará desde el día 12 de octubre hasta el día 6 de enero. Esta modalidad únicamente podrá realizarse sobre las especies perdiz roja, codorniz y faisán.
- c) Cuando se trate de cotos intensivos los periodos hábiles serán los previstos en el artículo seis.
- d) El faisán únicamente se permite en esta modalidad en aquellos cotos que figuran en la Resolución de 7 de agosto de 2015 de la Dirección General de Medio Ambiente por la que se hace pública la relación de cotos de caza de la Comunidad Autónoma de Extremadura en los que se permite la suelta de faisán en aplicación de la disposición transitoria tercera del Real Decreto 630/2013, de 2 de agosto, por el que se regula el Catálogo Español de Especies Exóticas Invasoras (corrección de errores DOE nº 20, de 1 de febrero de 2016).
- e) Esta modalidad se encuentra sujeta a comunicación previa cuando se trate de cotos no intensivos. La comunicación previa deberá ir acompañada de la documentación preceptiva especificada en los artículos 40 y 41 del Reglamento por el que se regula el ejercicio de la caza, la planificación y la ordenación cinegética aprobado por Decreto 34/2016 de 15 de marzo a efectos de acreditar la procedencia.
- f) En su caso, deberá contarse con la documentación necesaria según la normativa sectorial en materia de sanidad animal y transporte de animales vivos.

Artículo 5. Excepciones sobre caza menor a la planificación general.

- a) Dentro del periodo hábil para la caza menor en general previsto en el artículo 1.a) y de los periodos previstos para cada especie descritos en el artículo 2, se podrán permutar los días hábiles previstos con carácter general, de la siguiente manera:
 - 1. Cotos sociales.
 - a. Del 12 de octubre al 6 de enero se podrá cambiar el jueves por el sábado o por el domingo.
 - b. Para el zorzal, se podrá cambiar el jueves o el domingo por el sábado.



2. Cotos privados no intensivos:

- a. Del 12 de octubre al 6 de enero se podrán acumular un máximo de tres días por semana. En ningún caso la planificación podrá suponer una acumulación de más de tres días consecutivos. Para el zorzal, se podrá cambiar el jueves o el domingo por el sábado, sin posibilidad de acumular días.
 - b. Del 7 de enero al último domingo de febrero se podrán acumular un máximo de 4 cuatro días por semana. En ningún caso la planificación podrá suponer una acumulación de más de 4 días consecutivos. En cuanto al zorzal, la única planificación que se autoriza será el cambio del domingo o el jueves por el sábado sin posibilidad de acumular días.
- b) El plazo para solicitar el cambio de días hábiles de los apartados a.1 y a.2.a) finaliza el día 1 de octubre de cada año. Para solicitar el cambio del apartado a.2.b) el plazo finaliza el 15 de diciembre.
- c) En todo caso la planificación deberá ajustarse a lo aprobado en el correspondiente plan técnico. Los días de caza solicitados en la planificación no podrán superar el número total de días hábiles de cada uno de los referidos periodos.
- d) En caso de que no se solicite la planificación en plazo o lo solicitado no se ajuste a las condiciones y requisitos exigidos, se aplicará la planificación establecida en esta orden con carácter general.

Artículo 6. Cotos privados con aprovechamiento intensivo de caza menor.

- a) En estos cotos se podrán cazar las especies gestionadas con carácter intensivo todos los días de la semana dentro de los periodos hábiles en general. El zorzal se podrá cazar cualquier día de la semana, dentro de su periodo hábil, sin acumular más de cuatro días por semana. Para el resto de especies se estará a las limitaciones establecidas para cada una de ellas.
- b) Los periodos hábiles para la perdiz son los siguientes:
 1. Para las modalidades de ojeo, al salto o en mano y suelta para su abatimiento inmediato, desde el día 1 de octubre al 31 de marzo
 2. Para la modalidad de perdiz con reclamo, en aquellos cotos que realicen sueltas, se ampliará hasta el tercer domingo de marzo.
- c) En aquellos cotos privados con aprovechamiento intensivo de caza menor que cuenten con zonas específicas para la realización de estos aprovechamientos intensivos, aprobadas en el plan técnico, se podrán realizar fuera del periodo hábil y dentro de esta zona las acciones cinegéticas siguientes:



1. Desde el 1 de septiembre hasta el primer domingo del mes de abril se pueden realizar sueltas hacia puesto fijo con las especies faisán, perdiz roja y paloma; y sueltas para su caza directa al salto o en mano con las especies faisán y perdiz roja. En el caso del faisán deberá tenerse en cuenta lo previsto en el apartado d del artículo 4.
2. En el caso de sueltas con ánade real estas zonas no necesitarán cerramiento siempre que existan unos límites naturales que las identifiquen y se encuentren aprobadas en el plan técnico. El periodo para las sueltas con esta especie es desde el uno de septiembre hasta el tercer domingo de marzo.
3. Las sueltas con codorniz podrán realizarse durante todo el año.
4. Se podrá cazar el conejo hasta el último domingo de febrero siempre que se hayan realizado repoblaciones antes del último domingo de diciembre.

Artículo 7. Periodos hábiles para la caza mayor.

- a) El periodo hábil para las modalidades de montería, batida y gancho abarcará desde el sábado anterior al 12 de octubre hasta el tercer domingo de febrero.
- b) En caso de presentación de más de una comunicación previa para una misma mancha será aplicable lo previsto en el artículo 41.6 del Reglamento por el que se regula el ejercicio de la caza, la planificación y la ordenación cinegética aprobado mediante el Decreto 34/2016 de 15 de marzo.
- c) Los recechos ordinarios en las partes abiertas de los cotos de caza y conforme a lo establecido en el Plan Técnico, podrán realizarse dentro de los siguientes periodos:
 1. Ciervo, durante el mes de septiembre. En los cotos situados en la comarca CEx-02 (Vera-Jerte-Ambroz) del PGCEx el periodo hábil finalizará el 15 de octubre.
 2. Gamo, del 1 de septiembre al inicio de temporada de monterías.
 3. Muflón y arruí toda la temporada cinegética.
 4. Cabra montés, del 1 de abril al 15 de mayo, sólo machos. Desde el 15 de septiembre hasta el 31 de marzo, machos y hembras.
 5. Corzo, del 1 de abril al 31 de julio.
- d) Los recechos en las partes cerradas para cada especie de los cotos privados de caza mayor podrán realizarse dentro de los siguientes periodos:
 1. Ciervo y gamo, del 15 de agosto al tercer domingo de febrero.



2. Muflón y arruí toda la temporada cinegética.

3. Corzo, del 1 de abril al 30 de septiembre.

e) Jabalí en rececho y aguardo o espera.

1. Partes abiertas de cotos de caza con planificación de jabalí: en comarcas y subcomarcas cinegéticas con vocación de caza mayor (VC4) del PGCEX - del 1 de mayo al 31 de diciembre; en el resto de comarcas, del 1 de abril al 31 de marzo.

2. Partes cerradas de cotos privados de caza mayor durante toda la temporada cinegética.

3. En los cotos de caza con planificación de jabalí que estén incluidos en las comarcas VC1, VC2 y VC3 del PGCEX se triplicará el número de precintos de jabalí con el objeto de establecer medidas de carácter preventivo conforme a lo previsto en el PGCEX y salvaguardar la posible interacción de la caza menor, los cultivos agrícolas y las producciones ganaderas con caza mayor.

4. El horario para aguardo y espera será desde una hora antes de la puesta del sol hasta una hora después de la salida. Únicamente podrán realizarse en horario diurno, al igual que el rececho, cuando no se esté realizando en ese momento ninguna otra acción cinegética ya sea de caza mayor o de caza menor.

f) Jabalí al salto

1. Los períodos hábiles para la modalidad de jabalí al salto regulada en el Capítulo Segundo de la Orden de 17 de mayo de 2021 por la que regula la caza de jabalí en la modalidad de jabalí al salto en Extremadura serán los previstos en la presente Orden para el ejercicio de la caza menor al salto o en mano.

En el caso del ejercicio de las modalidades de caza con perros en madriguera y cacería de zorros, el período hábil para la caza de jabalí al salto en esta modalidad finalizará el tercer domingo de febrero.

2. El período hábil para la modalidad de jabalí al salto prevista en el Capítulo Tercero de la Orden de 17 de mayo de 2021 por la que regula la caza de jabalí en la modalidad de jabalí al salto en Extremadura abarcará desde el sábado anterior al 12 de octubre hasta el tercer domingo de febrero.

Artículo 8. Acciones por daños.

a) En los cotos de caza menor extensivos, en los cotos de caza menor intensivos que no planifiquen el jabalí y en los sociales o partes de los mismos que no planifiquen el jabalí,



que estén incluidos en las comarcas VC1, VC2 y VC3 del PGCEX, con el objeto de adoptar medidas de carácter preventivo, las autorizaciones de acciones por daños a las distintas especies se autorizarán por los siguientes periodos:

1. Durante toda la temporada se autorizarán aguardos o esperas de jabalí por un periodo máximo de seis meses.
 2. En el periodo comprendido entre el día 15 de julio y el tercer domingo de febrero, se autorizarán recechos de hembras de ciervo u otras especies distintas del jabalí.
- b) En el resto de casos las autorizaciones de acciones por daños se tramitarán de la forma prevista en el capítulo VI del título I del Reglamento por el que se regula el ejercicio de la caza, la planificación y la ordenación cinegética aprobado mediante el Decreto 34/2016, de 15 de marzo.
- c) En los cotos intensivos que planifiquen el jabalí y en los cotos de caza menor más jabalí, de conformidad con lo previsto en los artículos 74.3 y 75.3 del Reglamento por el que se regulan los terrenos cinegéticos y su gestión aprobado por Decreto 89/2013, de 28 de mayo, se pueden autorizar batidas por daños de hembras de ciervo u otras especies distintas del jabalí, siempre que se encuentren incluidos en las comarcas VC1, VC2 o VC3. En estos casos, los cotos que no incluyan batidas en su plan técnico, deberán aportar plano de la mancha junto con la solicitud.
- d) En ningún caso, los permisos de la acción cinegética podrán ser objeto de venta o comercio. Cuando las piezas abatidas en acciones por daños sean objeto de venta o comercialización, la cazadora o el cazador deberá acompañar al parte de resultados de la acción justificantes o documentos que acrediten las transacciones realizadas.
- e) Cuando se autorice la modalidad de aguardo o espera de jabalí el horario será desde una hora antes de la puesta del sol hasta una hora después de la salida. Únicamente podrá realizarse en horario diurno cuando no se esté realizando en ese momento ninguna otra acción cinegética, ya sea de caza mayor o de caza menor.
- f) Las acciones por daños de caza menor se autorizarán únicamente para las siguientes especies: liebre, conejo, paloma bravía, pato, zorro y urraca; mediante captura en vivo con redes, cetrería, métodos acústicos y puesto fijo. La modalidad de puesto fijo fuera de periodo hábil, se autorizará únicamente para zorro y urraca, y siempre que previamente se haya intentado su control mediante métodos homologados.
- g) Será requisito indispensable para la concesión de futuras autorizaciones por daños la comunicación de los resultados obtenidos a la Dirección General competente en materia de caza. Para ello se establece un plazo máximo de 10 días desde la finalización de la acción. Esta obligación afecta a acciones por daños tanto de caza menor como de caza mayor.

**Artículo 9. Caza de gestión.**

- a) La caza de gestión puede realizarse en cotos privados de caza mayor y en cotos sociales, en función de lo aprobado en su plan técnico, en los siguientes periodos hábiles:
1. En las partes cerradas para cada especie de los cotos privados de caza mayor:
 - a. Ciervo y gamo (machos y hembras). Desde el 1 de julio hasta el último domingo de febrero.
 - b. Muflón y arruí, (machos y hembras) desde el 1 de abril hasta el 31 de marzo.
 - c. Corzo, (machos y hembras) desde el 1 de abril hasta el 30 de septiembre.
 2. En las partes abiertas de cotos privados de caza mayor y cotos sociales, ciervo, gamo y muflón, desde el 12 de octubre hasta el tercer domingo de febrero (sólo hembras).
- b) En los cotos privados con planificación de macho montés podrá autorizarse la caza de hembras de ciervo, gamo y muflón durante el periodo hábil indicado en el apartado anterior para cada especie.
- c) El rececho de gestión en partes abiertas de cotos de caza requiere autorización de conformidad con lo previsto en el artículo 36 del Decreto 34/2016, de 15 de marzo.

Artículo 10. Estudios e investigaciones.

- a) La caza o captura de ejemplares de especies cinegéticas con fines científicos requerirá autorización expresa de la Dirección General competente en materia de caza. Las autorizaciones se otorgarán a título personal y en las condiciones que se establezcan en cada caso, con limitaciones de número, especies, días y zonas de actuación, quedando obligado el beneficiario a informar de los resultados obtenidos al término de su trabajo.
- b) Deberá ser comunicado inmediatamente a la Dirección General competente en materia de caza el hallazgo de especies cinegéticas con anillas, dispositivos, señales o marcas utilizadas para estudios científicos, aportando cuanta información complementaria pueda ser requerida.
- c) Estudios cinegéticos:
1. Para el mejor conocimiento de las poblaciones y la biología de las diferentes especies existentes en Extremadura, la Dirección General competente en materia de caza podrá encargar la recogida de datos morfométricos y los de restos de piezas de caza que sean necesarios para el desarrollo de los estudios en curso, debiendo facilitar al máximo esta labor los titulares de los terrenos cinegéticos.



2. Se entregarán a la Dirección General competente en materia de caza, y quedarán a su disposición para los fines que estime oportunos, cualquier ejemplar de la fauna cinegética cobrado por los monteros o los perros a causa de tiros viejos y que no muestren señales de tiro reciente, así como los restos de animales de caza mayor, incluidos los desmogueos de ciervos, corzos y gamos, que sean encontrados en terrenos cinegéticos bajo gestión pública y no se hayan abatido en la acción cinegética correspondiente.
3. Queda prohibida la recogida de desmogueos en cualquier clase de terreno cinegético sin la autorización, por escrito, de la persona titular de los aprovechamientos.
4. Los trofeos cobrados en acciones cinegéticas realizadas en terrenos bajo gestión pública que tengan posibilidades de obtener medalla, podrán quedar en depósito en la Dirección General competente en materia de caza mediante recibo firmado por el representante de la Dirección General en la acción cinegética. Una vez realizada la medición serán devueltos a sus propietarios o propietarias con el justificante de la puntuación y la medalla obtenida, en su caso.

Artículo 11. Estadísticas.

- a) Las personas titulares de cotos de caza deberán resumir, en el modelo aprobado por la Dirección General competente en materia de caza, e insertado en la página de Extremambiente (<http://extremambiente.juntaex.es/>) los resultados de los aprovechamientos realizados como consecuencia de acciones cinegéticas de tipo montería, batida y gancho.

Este parte parcial de resultados deberá ser remitido a la Dirección General en un plazo máximo de diez días desde la realización de la acción.

- b) Asimismo, las personas titulares de cotos de caza quedan obligadas a remitir, durante los 20 días siguientes a la finalización de la media veda, el parte de resultados de media veda, según el modelo insertado en la página de Extremambiente (<http://extremambiente.juntaex.es/>), y que deberá cumplimentarse la aplicación informática ARADO

(<https://aradoacceso.juntaex.es/Paginas/Login>

que está dentro del portal oficial de la Consejería de Agricultura, Desarrollo Rural, Población y Territorio de la Junta de Extremadura.

- c) Además, las personas titulares de cotos de caza quedan obligadas a remitir antes del día 1 de abril de cada año el parte global de resultados de los aprovechamientos cinegéticos realizados durante toda la temporada, según el modelo oficial aprobado por la Dirección General competente en materia de caza, insertado en el apartado de "caza" en la página de Extremambiente (<http://extremambiente.juntaex.es/>).

Este parte se deberá cumplimentar a través de la aplicación informática ARADO

<https://aradoacceso.juntaex.es/Paginas/Login>

que está dentro del portal oficial de la Consejería de Agricultura, Desarrollo Rural, Población y Territorio de la Junta de Extremadura

Artículo 12. Perros y aves de cetrería.

- a) Todos los perros participantes en monterías, batidas y ganchos, deberán pertenecer a rehalas legalizadas.
- b) En cualquier acción cinegética de caza mayor se podrá utilizar un perro de rastro que deberá permanecer atado hasta el momento del cobro.
- c) Las personas que transiten por terrenos cinegéticos o zonas de seguridad acompañadas de perros o aves de cetrería bajo su custodia estarán obligadas a impedir que estos vaguen sin control, evitando que dañen las especies silvestres, sus crías y los nidos.
- d) Cuando la actividad sea entrenamiento de galgos, los perros, que deberán estar controlados, podrán ir sueltos siempre que vayan con bozal.

Artículo 13. Introducción de conejos.

Se podrá autorizar la introducción de conejos con fines de repoblación, reintroducción o reforzamiento que procedan de comunidades autónomas limítrofes con Extremadura, siempre que cumplan los requisitos exigidos para los procedentes de Extremadura mediante el procedimiento de autorización establecido en el artículo 74 del Reglamento por el que se regula el ejercicio de la caza, la planificación y la ordenación cinegética aprobado por Decreto 34/2016, de 15 de marzo.

Artículo 14. Aportación suplementaria de alimentos.

1. Conforme a la clasificación establecida por el Real Decreto 138/2020 por el que se establece la normativa básica en materia de actuaciones sanitarias en especies cinegéticas que actúan como reservorio de la tuberculosis, aquellos espacios de categoría III, cuyo cerramiento cumpla los requisitos exigidos reglamentariamente, así como aquellos espacios de categoría IV, que hayan presentado el plan sanitario recogido en la Resolución de 22 de junio de 2022, de la Dirección General de Agricultura y Ganadería, por la que se declaran áreas de especial incidencia en tuberculosis bovina, así como otras medidas de sanidad animal en tuberculosis caprina, en brucelosis en rumiantes, y en determinados espacios cinegéticos y que presenten la comunicación previa para batida, gancho o mon-



tería con antelación mínima de tres meses a su celebración, quedan autorizados para la aportación de alimentos en la mancha comunicada, para la concentración de animales y con la obligación de celebrar dicha acción cinegética. En el apartado correspondiente de la comunicación previa se informará de la intención de aportar alimento y las fechas de inicio y fin de dicho aporte. Este aporte suplementario deberá efectuarse mediante comederos y bebederos selectivos para las especies cinegéticas, que no se ubicarán a más de 50 metros de las manchas y en cualquier caso, alejados al menos 500 metros del ganado doméstico. Además deberán disponer de vallados, pasos canadienses u otros métodos que eviten el acceso del ganado a los mismos.

2. En las autorizaciones de aguardos o esperas por daños podrá autorizarse el aporte de alimento en las parcelas solicitadas al objeto de garantizar el éxito de la acción de control poblacional. La resolución de autorización recogerá las condiciones en que deba hacerse dicho aporte
3. Se prohíbe que el aporte alimentario para las especies cinegéticas de caza mayor sea maíz en exclusiva. Éste sólo se aportará mezclado con otros cereales y/o leguminosas ricos en calcio, no debiendo en ningún caso superar el maíz el 30 % de la mezcla suministrada. La alimentación proporcionada debe ser rica en calcio, entendiéndose por ellos los que tienen en su contenido más de 1,5 % del total para jabalí y superiores al 2% para ciervos. Asimismo se recomienda un valor de proteína bruta total superior al 12% en las dos especies, y valores de Vitamina D de 1.000 UI (unidades internacionales).

Puesto que de forma sistemática se detectan deficiencias nutricionales de ciertos minerales y niveles de vitamina en poblaciones de especies de caza mayor, resulta fundamental como método de prevención y lucha contra la tuberculosis el aporte de correctores vitamínicos-minerales. En este sentido se recomienda que los correctores para ciervo contengan un mínimo de 30% de calcio y 150.000 UI (unidades internacionales) de vitamina D3, y en el caso de jabalí, se recomienda un 25% de calcio y 120.000 UI (unidades internacionales) de vitamina D3.

4. Si no se celebrara la acción cinegética podrá ser de aplicación el régimen sancionador del Real Decreto 138/2020 por el que se establece la normativa básica en materia de actuaciones sanitarias en especies cinegéticas que actúan como reservorio.

Artículo 15. Zonas de adiestramiento, entrenamiento o campeo de perros y zonas de entrenamiento de aves de cetrería.

En las zonas autorizadas se permite el entrenamiento durante todo el año con las limitaciones previstas en el plan técnico. Se pueden soltar las especies que se especifican a continuación, que deberán proceder de granja cinegética:



- a) Codorniz, con un máximo de dos ejemplares por cazador o cazadora y día
- b) Paloma bravía.

Artículo 16. Valoración de especies cinegéticas.

- a) Con el fin de determinar la indemnización por especie cazada o poseída ilegalmente por infracción a la Ley de caza, o por delitos contra la flora y la fauna tipificados en el Código Penal, se fija en el Anexo el valor de reposición estimado para las distintas especies cinegéticas.
- b) La determinación del valor económico deberá ajustarse a los siguientes criterios:
 - 1. El cálculo del valor de las distintas especies cinegéticas que figura en el Anexo se ha realizado utilizando como base los precios de mercado incrementados en función del coste de gestión necesario para la recuperación de las especies, y de los daños y perjuicios ocasionados.
 - 2. Los machos de especies de caza mayor con trofeo homologable tendrán un aumento en su valoración hasta alcanzar el importe establecido para las cazadoras y los cazadores nacionales en los terrenos cinegéticos bajo gestión pública de acuerdo con la puntuación que alcancen dichos trofeos.
 - 3. El valor asignado a las distintas especies podrá ser aumentado hasta el doble cuando su captura represente un peligro de extinción para la especie o cuando haya supuesto la esquilmación del recurso cinegético en el terreno en cuestión.
 - 4. Los huevos, crías o restos tendrán la misma valoración por unidad que el asignado al individuo reproductor.

Disposición adicional única. Días festivos.

Los días festivos de carácter nacional o regional a los que hace referencia esta orden son los que declare el correspondiente Decreto por el que se fija el calendario de días festivos de la Comunidad Autónoma de Extremadura para cada año. Tendrán dicha consideración tanto las fiestas laborales retribuidas y no recuperables en el territorio de la Comunidad Autónoma de Extremadura como los descansos laborales correspondientes por coincidir el día de fiesta en domingo.

Disposición derogatoria única.

- 1. Queda derogada la Orden de 27 de marzo de 2020 General de Vedas de Caza para la temporada 2020/2021, de la Comunidad Autónoma de Extremadura.



2. Asimismo, quedan derogadas todas las normas de igual rango que contradigan o se opongan a lo dispuesto en la presente orden.

Disposición final primera. Autorización.

Se faculta a la Dirección General competente en materia de caza para adoptar cuantas medidas sean necesarias para la aplicación de lo preceptuado en la presente orden.

Disposición final segunda. Entrada en vigor.

1. Esta orden entrará en vigor el día siguiente al de su publicación.
2. La presente orden tendrá una vigencia limitada a la temporada cinegética 2022/2023, salvo lo dispuesto en el apartado siguiente.
3. Esta orden podrá prorrogarse mediante resolución motivada de la Consejería competente en materia de caza. Dicha resolución se publicará en el Diario Oficial de Extremadura.

Mérida, 22 de julio de 2022.

La Consejera de Agricultura, Desarrollo
Rural, Población y Territorio,
BEGOÑA GARCÍA BERNAL

**ANEXO****VALORACIÓN DE ESPECIES CINEGÉTICAS**

ESPECIE	NOMBRE CIENTÍFICO	SEXO	VALORACIÓN
Ciervo	<i>Cervus elaphus hispanicus</i>	MACHO	3.588,14 €
		VARETO/HORQUILLÓN	582,91 €
		HEMBRA	208,74 €
Gamo	<i>Dama dama</i>	MACHO	3.588,14 €
		VARETO	582,91 €
		HEMBRA	208,74 €
Corzo	<i>Capreolus capreolus</i>	MACHO	3.588,14 €
		HEMBRA	971,51 €
Cabra montés	<i>Capra pyrenaica victoriae</i>	MACHO	21.528,82 €
		HEMBRA	971,51 €
Muflón	<i>Ovis musimon</i>	MACHO	3.588,14 €
		HEMBRA	177,10 €
Arruí	<i>Ammotragus lervia</i>	AMBOS	3.588,14 €
Jabalí	<i>Sus scrofa</i>	AMBOS	1.075,15 €
Perdiz roja	<i>Alectoris rufa</i>	AMBOS	71,25 €
Liebre	<i>Lepus granatensis</i>	AMBOS	71,25 €
Conejo	<i>Oryctolagus cuniculus</i>	AMBOS	71,25 €
Becada,chocha o pitorra	<i>Scolopax rusticola</i>	AMBOS	71,25 €
Ánade real o pato azulón	<i>Anas platyrhynchos</i>	AMBOS	71,25 €
Focha común	<i>Fulica atra</i>	AMBOS	71,25 €
Agachadiza común	<i>Gallinago Gallinago</i>	AMBOS	71,25 €
Cerceta común	<i>Anas crecca</i>	AMBOS	71,25 €
Pato cuchara	<i>Anas clypeata</i>	AMBOS	71,25 €
Codorniz	<i>Coturnix coturnix</i>	AMBOS	23,76 €
Paloma torcaz	<i>Columba palumbus</i>	AMBOS	23,76 €
Paloma bravía	<i>Columba livia</i>	AMBOS	23,76 €
Paloma zurita	<i>Columba oneas</i>	AMBOS	23,76 €
Zorzal común	<i>Turdus philomelos</i>	AMBOS	23,76 €
Zorzal alirrojo	<i>Turdus iliacus</i>	AMBOS	23,76 €
Zorzal charlo	<i>Turdus viscivorus</i>	AMBOS	23,76 €
Zorzal real	<i>Turdus pilaris</i>	AMBOS	23,76 €
Estornino pinto	<i>Sturnus vulgaris</i>	AMBOS	23,76 €
Faisán	<i>Phasianus colchicus</i>	AMBOS	23,76 €
Urraca	<i>Pica pica</i>	AMBOS	23,76 €
Grajilla	<i>Corvus monedula</i>	AMBOS	23,76 €
Tórtola común	<i>Streptopelia turtur</i>	AMBOS	23,76 €



II AUTORIDADES Y PERSONAL

2. OPOSICIONES Y CONCURSOS

CONSEJERÍA DE EDUCACIÓN Y EMPLEO

RESOLUCIÓN de 22 de julio de 2022, de la Dirección General de Personal Docente, por la que se publican las listas de aspirantes seleccionados en los procedimientos selectivos para ingreso y adquisición de nuevas especialidades, para el Cuerpo de Maestros, convocados por Resolución de 15 de febrero de 2022. (2022062329)

Mediante Resolución de 15 de febrero de 2022 (Diario Oficial de Extremadura número 33, de 17 de febrero) se convocaron procedimientos selectivos para ingreso, adquisición de nuevas especialidades, integración por primera vez en listas de espera ordinarias y supletorias, y valoración de méritos de integrantes de listas ordinarias, para el Cuerpo de Maestros.

De conformidad con lo previsto en su apartado 52.2.3, se estableció que las comisiones de selección o los tribunales únicos expondrán en el portal de PROFEX la lista de personas seleccionadas, dando un plazo de dos días hábiles, a contar desde el día siguiente al de su publicación para que las personas interesadas puedan presentar reclamaciones ante la propia comisión de selección por los errores que pudieran existir.

El apartado 52.3 de la citada resolución, se indica que una vez examinadas las reclamaciones que, en su caso, se presenten, las comisiones de selección publicarán las listas definitivas de personal seleccionado mediante resolución de la Dirección General de Personal Docente que se hará pública en el Diario Oficial de Extremadura.

Por todo ello, esta Dirección General en uso de las atribuciones conferidas,

RESUELVE

Primero. Hacer públicas las listas definitivas de seleccionados en los procedimientos selectivos convocados por Resolución de 15 de febrero de 2022, de la Dirección General de Personal Docente, en la dirección de Internet <https://profex.educarex.es>, con indicación de la puntuación total obtenida.

Contra la presente resolución que publica las listas definitivas de seleccionados, los interesados podrán interponer ante esta Dirección General, por no agotar la vía administrativa,



recurso de alzada en el plazo de un mes a contar desde el día siguiente al de su publicación, conforme a lo establecido en los artículos 121 y 122 de la Ley 39/2015, de 1 de octubre, del Procedimiento Administrativo Común de las Administraciones Públicas.

Segundo. Los aspirantes que hayan superado el procedimiento selectivo para ingreso libre y reserva de discapacidad (accesos 1 y 2) en el Cuerpo de Maestros deberán presentar ante la Delegación Provincial de Educación de la provincia en que han actuado en el plazo de quince días hábiles previsto en el apartado 53.1 de la resolución de convocatoria, la documentación que en la misma se establece.

De conformidad con lo previsto en el apartado 53.2 de la resolución de convocatoria, los aspirantes seleccionados que en el citado plazo no hayan presentado la documentación exigida, salvo casos de fuerza mayor apreciados por la Dirección General de Personal Docente, o del examen de la misma se dedujera que carecen de alguno de los requisitos señalados en la base III, decaerán de todos sus derechos de cara al nombramiento como personal funcionario de carrera y quedarán anuladas sus actuaciones, sin perjuicio de la responsabilidad en que hubieran incurrido por falsedad en la solicitud inicial.

Asimismo, si del examen de la documentación acreditativa de los méritos se comprobara que carece de alguno de ellos, se procederá a la modificación de la puntuación de la fase de concurso con los efectos que de ello se deriven.

Tercero. Los aspirantes seleccionados que se encuentren en alguno de los supuestos enumerados en la base LIV de la convocatoria deberán, en su caso, ejercer la correspondiente opción, de conformidad con el apartado 54.5 de la mencionada base, en el plazo de cinco días hábiles contados desde la publicación de las listas de personas seleccionadas.

Mérida, 22 de julio de 2022.

La Directora General de Personal
Docente
(PD, Resolución de 13-11-2019,
DOE núm. 223, de 19 de noviembre)
PS, El Secretario General de Educación
(PS, Resolución de 5-08-2019,
DOE núm. 153, de 8 de agosto)
FRANCISCO JAVIER AMAYA FLORES

• • •

**III****OTRAS RESOLUCIONES****CONSEJERÍA DE HACIENDA Y ADMINISTRACIÓN PÚBLICA**

RESOLUCIÓN de 18 de julio de 2022, de la Secretaría General, por la que se da publicidad al Convenio de Colaboración entre la Consejería para la Transición Ecológica y Sostenibilidad y la Asociación Banco de Alimentos de Cáceres para la entrega de carne procedente de animales cinegéticos.

(2022062302)

Habiéndose firmado el día 6 de junio de 2022, el Convenio de Colaboración entre la Consejería para la Transición Ecológica y Sostenibilidad y la Asociación Banco de Alimentos de Cáceres para la entrega de carne procedente de animales cinegéticos, de conformidad con lo previsto en el artículo 8 del Decreto 217/2013, de 19 de noviembre, por el que se regula el Registro General de Convenios de la Administración de la Comunidad Autónoma de Extremadura.

RESUELVO:

La publicación en el Diario Oficial de Extremadura del convenio que figura como anexo de la presente resolución.

Mérida, 18 de julio de 2022.

La Secretaria General.
PA, Resolución de 01/03/2021,
DOE núm. 43, 04/03/2021
El Jefe de Servicio de Normativa y
Tramitación Jurídica,
MANUEL DELGADO RAMOS



CONVENIO DE COLABORACIÓN ENTRE LA CONSEJERÍA PARA LA TRANSICIÓN ECOLÓGICA Y SOSTENIBILIDAD Y LA ASOCIACIÓN BANCO DE ALIMENTOS DE CÁCERES PARA LA ENTREGA DE CARNE PROCEDENTE DE LAS ACCIONES DE CONTROL DE LAS POBLACIONES DE UNGULADOS DEL PARQUE NACIONAL DE MONFRAGÜE. EXPEDIENTE: 2251999FR003.

Mérida, 6 de junio de 2022.

REUNIDOS

De una parte, D^a. Consuelo Cerrato Caldera, Secretaria General de la Consejería para la Transición Ecológica y Sostenibilidad, cargo que ostenta en virtud del nombramiento efectuado por Decreto 76/2019, de 16 de julio (DOE núm 137, de 17 de julio) ratificado por Decreto 133/2019, de 3 de septiembre (DOE núm. 171, de 4 de septiembre), actuando por delegación, en el ejercicio de las competencias que tiene atribuidas por el Decreto 170/2019, de 29 de octubre (DOE núm 214, de 6 de noviembre), por el que se establece la estructura orgánica de la Consejería para la Transición Ecológica y Sostenibilidad, y por Resolución de 20 de noviembre de 2019, de la Consejera, por la que se delegan competencias en diversas materias (DOE núm. 228, de 26 de noviembre).

Y de otra, D. Juan Carlos Fernández Rincón, en calidad de Presidente, actuando en nombre y representación de la Asociación Banco de Alimentos de Cáceres, con NIF G10195303 y domicilio en la Avenida de la Constitución, n.º 3 - Edificio El Silo 10195 en la localidad de Cáceres y en virtud de lo establecido en los Estatutos de la Asociación Banco de Alimentos de Cáceres.

En el concepto en que intervienen las partes actúan en razón de sus respectivos cargos y se reconocen capacidad legal necesaria y competencia suficiente para suscribir el presente convenio y, a tal efecto,

EXPONEN

Primero. La Asociación Banco de Alimentos de Cáceres Constituida el 15 de enero de 1996, es una Organización No Gubernamental inscrita en el Registro Unificado de Entidades y Centros de Servicios Sociales de Extremadura por Resolución de 21 de mayo de 2010 de la entonces Consejería de Igualdad y Empleo. Entre sus fines se encuentran el "recabar alimentos de la sociedad, principalmente los de carácter excedentario, como medio de solidaridad con los necesitados, almacenándolos para su posterior donación", así como el de "proporcionar alimentos donados a las instituciones y centros asistenciales de la provincia de Cáceres que muestren su necesidad".



Segundo. La Junta de Extremadura, a través de su Estatuto de Autonomía, tiene atribuidas las competencias para la protección del medio ambiente y de los ecosistemas, debiendo adoptar las medidas necesarias para garantizar la conservación, protección y recuperación de las especies de fauna y flora que viven en el estado silvestre en su territorio.

Conforme se establece en el Decreto 170/2019, de 29 de octubre, (DOE núm. 214 de 6 de noviembre de 2019), por el que se establece la estructura orgánica de la Consejería para la Transición Ecológica y Sostenibilidad y el Decreto 20/2021 de 31 de marzo, (DOE núm. 64 de 12 de abril de 2021), por el que se modifica, entre los órganos directivos que constituyen la Consejería para la Transición Ecológica y Sostenibilidad se encuentra la Dirección General de Sostenibilidad (en adelante, DGS), la cual llevará a cabo la promoción, ejecución y control en materia de conservación de la naturaleza y el medio ambiente. Asimismo es competente en la programación y propuesta de actuaciones en relación con las áreas naturales protegidas y la biodiversidad.

Además, le corresponden la planificación, gestión y control de las actividades y proyectos con repercusiones en el medio ambiente, la evaluación ambiental de planes, programas y proyectos así como, el otorgamiento de las autorizaciones ambientales a que se encuentren sujetas los proyectos y actividades, así como su control y seguimiento.

Para el cumplimiento de sus funciones, la referida Consejería cuenta entre sus órganos con el Servicio de Conservación de la Naturaleza y Áreas Protegidas (en adelante, SECONA).

De acuerdo con lo dispuesto en el artículo 8 de la Ley 1/2007, de 2 de marzo, de declaración del Parque Nacional de Monfragüe la gestión ordinaria y habitual del Parque Nacional corresponde a la Junta de Extremadura, que la organizó mediante el Decreto 106/2007, de 22 de mayo, por el que se regula la organización y funcionamiento del Parque Nacional de Monfragüe, siendo la Consejería para la Transición Ecológica y Sostenibilidad la que tiene atribuidas estas competencias en materia de Medio Ambiente.

De conformidad con lo dispuesto en el Plan Rector de Uso y Gestión del Parque Nacional de Monfragüe aprobado mediante el Decreto 13/2014, de 18 de febrero, la Consejería para la Transición Ecológica y Sostenibilidad, a través de la Dirección del Parque Nacional de Monfragüe, aprueba anualmente el Programa de acción selectiva de ungulados en el Parque Nacional de Monfragüe. La finalidad de este programa es la de llevar a cabo una adecuada gestión de las densidades de población de los ungulados dentro del Parque Nacional, especialmente de ciervo y jabalí, que pudieran comprometer el buen estado de las formaciones vegetales.

Los programas de acción selectiva de ungulados en el Parque Nacional de Monfragüe establecen expresamente que en los casos de fincas públicas se recomienda la entrega de la carne



obtenida al Banco de Alimentos de Cáceres, entidad que distribuye sus productos entre otros centros benéficos cercanos.

En virtud de lo anterior, las partes interesadas acuerdan formalizar el presente convenio de colaboración que se registrará por las siguientes,

CLÁUSULAS

Primera. Objeto.

El presente convenio tiene por objeto regular la colaboración entre la Asociación Banco de Alimentos de Cáceres y la Junta de Extremadura, a través de la y la Consejería para la Transición Ecológica y Sostenibilidad, para contribuir a la consecución de los fines que persigue la citada asociación mediante la entrega a la misma del producto cárnico resultante de las acciones de control poblacional de ungulados que lleve a cabo la administración en el Parque Nacional de Monfragüe.

Segunda. Obligaciones de las partes.

La Consejería para la Transición Ecológica y Sostenibilidad se compromete a donar a la Asociación Banco de Alimentos de Cáceres la carne de ciervo y jabalí procedente de las acciones de control de poblaciones de ungulados en el Parque Nacional de Monfragüe.

Los productos cárnicos que la citada Consejería se compromete a entregar cumplen con los parámetros exigidos en la normativa en materia de vigilancia y control sanitario de las piezas de caza destinadas al consumo humano procedentes de las acciones de control de ungulados del P.N. de Monfragüe.

Por su parte, la Asociación Banco de Alimentos de Cáceres se compromete a destinar los productos cárnicos recibidos al cumplimiento de los fines previstos en sus Estatutos, mencionados en la exposición de motivos del convenio.

Tercera. Vigencia.

El presente convenio entrará en vigor el día de su firma y mantendrá su vigencia durante cuatro años, transcurridos los cuales se entenderá prorrogado por otros cuatro si cualquiera de las partes no lo denuncia ante la otra con tres meses de antelación.

Cuarta. Financiación.

Del cumplimiento de lo establecido en el presente Convenio no se derivará contraprestación económica alguna para las partes.

**Quinta. Resolución y causas de extinción.**

Serán causas de resolución del presente convenio, las siguientes:

- a) El transcurso del plazo de vigencia del convenio sin haberse acordado la prórroga del mismo.
- b) El acuerdo unánime de todos los firmantes.
- c) El incumplimiento de las obligaciones y compromisos asumidos por parte de alguno de los firmantes.
- d) Por decisión judicial declaratoria de la nulidad del convenio.
- e) Por cualquier otra causa distinta de las anteriores prevista en el convenio o en otras leyes.

Cualquiera de las partes podrá resolver el presente Convenio, comunicándolo por escrito a la otra parte, al menos, con quince días de antelación a la fecha prevista de resolución.

Sexta. Seguimiento del convenio y resolución de controversias.

Para el seguimiento de la ejecución del presente convenio se crea una Comisión mixta de seguimiento, formada por un representante de cada una de las partes. El representante de la Asociación de Banco de Alimentos de Cáceres será designado por su Presidente y el representante de la Junta de Extremadura será designado por el Director General de Sostenibilidad de entre el personal funcionario destinado en la misma.

Serán funciones de esta Comisión, además, resolver de forma amistosa las controversias que se susciten en orden a la interpretación de las cláusulas del convenio, y al cumplimiento de las obligaciones de las partes; realizar propuestas de modificación del convenio que procuren mejorar el cumplimiento de sus objetivos; y resolver cuantas otras cuestiones que se susciten en relación con el mismo.

La Comisión se reunirá con carácter ordinario y tantas veces como sea necesario, para tratar las cuestiones que las partes acuerden. Tanto la convocatoria de las sesiones que celebren como el funcionamiento interno y la adopción de acuerdos se regirán con arreglo al procedimiento general de actuación de los órganos colegiados que contempla el artículo 15 de la Ley 40/2015, de 1 de octubre, de Régimen Jurídico del Sector Público.

**Séptima. Modificación del convenio.**

El presente Convenio podrá ser modificado por mutuo acuerdo entre las Partes, de manera expresa, siempre y cuando no modifique el objeto de lo convenido, por así convenir a los intereses institucionales, previo informes que sustenten tal acto y Acuerdo de la Comisión Mixta de Seguimiento, que deberá ser adoptado, antes del vencimiento del plazo de ejecución inicialmente previsto y refrendado por los firmantes del Convenio mediante la suscripción del respectivo Convenio Modificatorio al Principal.

Octava. Naturaleza y jurisdicción.

El presente convenio tiene naturaleza administrativa, quedando fuera del ámbito de aplicación de la Ley 9/2017, de 8 de noviembre, de Contratos del Sector Público, por la que se transponen al ordenamiento jurídico español las Directivas del Parlamento Europeo y del Consejo 2014/23/UE y 2014/24/UE, de 26 de febrero de 2014.

Asimismo, queda excluido del ámbito de aplicación de la Ley 6/2011, de 23 de marzo, de Subvenciones de la Comunidad Autónoma de Extremadura, de conformidad con lo establecido en el apartado a) del artículo 3 de la citada ley.

El presente convenio se registrará por lo dispuesto en sus cláusulas y en lo no previsto en el artículo 53, de la firma de convenios y acuerdos y los que sean de aplicación de la Ley 1/2002, de 28 de febrero, del Gobierno y de la Administración de la Comunidad Autónoma de Extremadura. Asimismo, será de aplicación lo dispuesto en el Título Preliminar, Capítulo VI, de los convenios, de la Ley 40/2015, de 1 de octubre, de Régimen Jurídico del Sector Público.

La Consejera para la Transición
Ecológica y Sostenibilidad
PA, Resolución 20 noviembre 2019
(DOE Núm. 228, de 26 de noviembre)
La Secretaria General

CONSUELO CERRATO CALDERA

El Presidente de la Asociación Banco
de Alimentos de Cáceres

JUAN CARLOS FERNÁNDEZ RINCÓN



RESOLUCIÓN de 18 de julio de 2022, de la Secretaría General, por la que se da publicidad al Convenio para el desarrollo de programas formativos de Formación Profesional Dual en el sistema educativo entre la Consejería de Educación y Empleo y KIKAPU 2013, SC, para el ciclo formativo de Grado Superior de Educación Infantil en el IES Santa Eulalia de Mérida. (2022062303)

Habiéndose firmado el día 13 de julio de 2022, el Convenio para el desarrollo de programas formativos de Formación Profesional Dual en el sistema educativo entre la Consejería de Educación y Empleo y KIKAPU 2013, SC, para el ciclo formativo de Grado Superior de Educación Infantil en el IES Santa Eulalia de Mérida, de conformidad con lo previsto en el artículo 8 del Decreto 217/2013, de 19 de noviembre, por el que se regula el Registro General de Convenios de la Administración de la Comunidad Autónoma de Extremadura.

RESUELVO:

La publicación en el Diario Oficial de Extremadura del convenio que figura como anexo de la presente resolución.

Mérida, 18 de julio de 2022.

La Secretaria General.
PA, Resolución de 01/03/2021,
DOE núm. 43, 04/03/2021
El Jefe de Servicio de Normativa y
Tramitación Jurídica,
MANUEL DELGADO RAMOS



CONVENIO PARA EL DESARROLLO DE PROGRAMAS FORMATIVOS DE FORMACIÓN PROFESIONAL DUAL EN EL SISTEMA EDUCATIVO ENTRE LA CONSEJERÍA DE EDUCACIÓN Y EMPLEO Y KIKAPU 2013, SC, PARA EL CICLO FORMATIVO DE GRADO SUPERIOR DE EDUCACIÓN INFANTIL EN EL IES SANTA EULALIA DE MÉRIDA.

Mérida, 13 de julio de 2022.

REUNIDOS

De una parte, el Ilmo. Sr. Secretario General de la Consejería de Educación y Empleo de la Junta de Extremadura, don Rubén Rubio Polo, cargo para el que fue nombrado por Decreto 151/2015, de 10 de julio (DOE núm. 1 (extra) de 11 de julio), en virtud de la delegación efectuada mediante Resolución de 13 de noviembre de 2019, de la Consejera (DOE núm. 223, de 19 de noviembre), en representación de la Consejería de Educación y Empleo.

Y de otra, Educando, C.B., con NIF J10441608 y domicilio en Avda. Juan Pablo II, 55, código postal 06800 Mérida (Badajoz), con teléfono de contacto 687656714, correo electrónico kikapu@hotmail.es, Doña Ana Isabel Manzanero Rodríguez y Doña Eulalia Gallardo Sánchez como representantes de la misma.

Las partes reconocen capacidad y legitimidad para convenir, a cuyo efecto.

EXPONEN

1. Que el objetivo del presente convenio entre las entidades a las que representan para el desarrollo de un proyecto de Formación Profesional Dual en el sistema educativo.
2. Que el apartado 1 del artículo 75 de la Ley 2/2011, de 4 de marzo, de Economía Sostenible insta a las administraciones educativas y laborales a propiciar la colaboración con las empresas y entidades empresariales, en particular a través de la impartición por éstas, de módulos profesionales incluidos en títulos de formación profesional en sus instalaciones para garantizar que la formación se realice con los equipamientos más actuales [apartado 2.b)].
3. Que el Real Decreto 1529/2012, de 8 de noviembre, por el que se desarrolla el contrato para la formación y el aprendizaje y se establecen las bases de la Formación Profesional Dual, fija en su Título III, bajo la rúbrica Formación Profesional Dual del sistema educativo, el marco para el desarrollo de proyectos de Formación Profesional Dual en el sistema educativo, con la coparticipación de los centros educativos y las empresas colaboradoras.
4. Que el apartado 1 del artículo 29 del Real Decreto 1529/2012, de 8 de noviembre, establece que los centros educativos autorizados para impartir ciclos formativos de formación



profesional podrán suscribir convenios con empresas del sector correspondiente, de acuerdo con lo que determine la normativa autonómica.

5. Que el apartado 5 del artículo 8 del Real Decreto 1147/2011, de 29 de julio, por el que se establece la ordenación general de la formación profesional del sistema educativo indica que con el fin de facilitar al alumnado la adquisición de las competencias correspondientes, las Administraciones educativas, en el marco de sus competencias, promoverán la autonomía pedagógica organizativa y de gestión de los centros que impartan formación profesional, fomentarán el trabajo en equipo del profesorado y el desarrollo de planes de formación, investigación e innovación en su ámbito docente, así como las actuaciones que favorezcan la mejora continua de los procesos formativos.

ACUERDAN

1. Suscribir el presente convenio para el desarrollo de un proyecto de Formación Profesional Dual en el sistema educativo.
2. Incorporar al presente convenio, a lo largo del periodo de vigencia, las relaciones nominales de alumnos y alumnas acogidos al mismo (Anexo II), el programa de formación (Anexo III a y b) que podrá ser modificado y adaptado en función de las necesidades del desarrollo del mismo, y los documentos necesarios que faciliten su seguimiento y evaluación.
3. Formalizar el presente convenio de acuerdo con las siguientes,

CLÁUSULAS

Primera. El alumnado seleccionado, hasta 2 estudiantes, del ciclo formativo de grado superior en Educación Infantil (SSC3-2), desarrollarán las actividades formativas programadas en el Anexo IIIa y Anexo IIIb, que podrán ser modificadas y adaptadas en función de las necesidades del desarrollo de las mismas, en los locales de los centros de trabajo de la empresa colaboradora o, en su caso, en aquellos lugares en los que la empresa desarrolle su actividad productiva, sin que ello implique relación laboral alguna con ninguna de las dependencias pertenecientes a la empresa KIKAPU 2013, SC.

También podrá desarrollarse esta labor en el centro educativo cuando las empresas carezcan de espacios para tales usos, debiendo, en todo caso, ser la docencia impartida por personal de la empresa.

Será en el programa formativo donde se concrete la distribución horaria y jornada de participación de los estudiantes en el centro educativo y en las empresas, pudiéndose organizar por días a la semana, por semanas, por quincenas o por meses.



Segunda. La empresa o centro de trabajo colaborador se compromete al cumplimiento de la programación de las actividades formativas que han sido acordadas con el Instituto de Enseñanza Secundaria Santa Eulalia de Mérida, a realizar su seguimiento y la valoración del progreso del alumnado y, junto con el tutor o la tutora del mencionado centro educativo, a la revisión de la programación, si una vez iniciado el mismo y a la vista de los resultados, fuera necesario.

Tercera. La empresa o centro de trabajo colaborador nombrará un responsable (tutor/a-coordinador/a) para la coordinación de las actividades formativas a realizar en el centro de trabajo, que garantizará la orientación y consulta del alumno o alumna, facilitará las relaciones con el Departamento de la Familia Profesional implicado del centro educativo, aportará los informes valorativos que contribuyan a la evaluación y facilitará el acceso a la empresa para llevar a cabo las actuaciones de valoración y supervisión del proceso.

Cuarta. La empresa o centro de trabajo colaborador informará a los representantes de los trabajadores de la relación nominal de estudiantes y del contenido del programa formativo (actividades, calendario, horarios y localización) que desarrollarán los alumnos y alumnas sujetos a este convenio.

Quinta. Cualquier eventualidad de accidente que pudiera producirse será contemplada a tenor del Seguro Escolar, de acuerdo con la Reglamentación establecida por el Decreto 2078/1971, de 13 de agosto.

No obstante lo anterior, la Consejería de Educación y Empleo suscribirá un seguro adicional para mejorar indemnizaciones, cubrir daños a terceros o responsabilidad civil.

Sexta. La Administración educativa notificará al Área Funcional de Trabajo e Inmigración del Ministerio de Trabajo y Economía Social una copia del presente convenio, y pondrá a su disposición en caso de que lo solicite la relación de alumnos y alumnas que, en cada período de tiempo, estén llevando a cabo el programa formativo en la empresa colaboradora.

Séptima. La Administración educativa podrá proporcionar al tutor/a-coordinador/a y resto de personal de la empresa colaboradora implicados en el proceso de formación y aprendizaje un curso de formación sobre metodología docente y uso de plataformas docentes.

Octava. El centro educativo se compromete al cumplimiento de la programación de las actividades formativas que han sido acordadas con la empresa colaboradora, a realizar su seguimiento y la valoración del progreso de los estudiantes y, junto con el tutor/a de la empresa colaboradora, a la revisión de la programación, si una vez iniciado el mismo y a la vista de los resultados, fuera necesario.



Novena. El centro educativo nombrará un responsable (tutor/a-coordinador/a) para la coordinación de las actividades formativas, que garantizará la orientación y consulta del alumnado y facilitará las relaciones con la empresa colaboradora.

Décima. El profesorado participante en el proyecto de Formación Profesional Dual del ciclo formativo de grado superior de Educación Infantil (SSC3-2), tendrá como funciones:

- a) Participar, en su caso, en la elaboración, revisión y actualización de las programaciones didácticas, fijando el programa formativo de acuerdo con la empresa colaboradora.
- b) Asistir a las reuniones de coordinación del proyecto.
- c) Participar en las actividades de formación organizadas por la Consejería de Educación y Empleo.
- d) Realizar las actividades de coordinación necesarias para el adecuado desarrollo del proyecto.
- e) Evaluar a los y las estudiantes teniendo en cuenta, en su caso, las aportaciones del profesorado de la empresa y el resultado de las actividades desarrolladas en la misma.

Undécima. Las personas designadas como responsables (tutoras/coordinadoras) tendrán las siguientes funciones:

- a) Realizar el seguimiento y coordinación del equipo de docentes y formadores que integren el proyecto, coordinando sus actividades y, en su caso, los departamentos implicados.
- b) Velar por la correcta implantación del nuevo modelo metodológico, curricular y organizativo, coordinando el diseño y desarrollo de la programación didáctica y el programa formativo.
- c) Revisar y trasladar las programaciones didácticas y memorias finales.
- d) Participar en tareas de formación.
- e) Coordinar las reuniones mensuales de control en las que se hará seguimiento de cada uno de los estudiantes.
- f) Tutelar los procesos de evaluación de los distintos módulos profesionales, teniendo en cuenta las aportaciones de los formadores de la empresa y el resultado de las actividades desarrolladas en la misma.



Duodécima. El centro educativo informará a los estudiantes, con anterioridad a la matrícula en el ciclo de acuerdo con el artículo 8.3 del Decreto 100/2014, entre otros, sobre los siguientes aspectos:

- a. Las finalidades de la Formación Profesional Dual.
- b. La distribución temporal de la actividad formativa en el centro educativo y en la empresa colaboradora.
- c. El contenido del convenio suscrito entre el centro educativo y la empresa colaboradora.
- d. Régimen de becas.
- e. Normas internas de funcionamiento de la empresa.
- f. Circunstancias que pueden dar lugar a la interrupción, suspensión o exclusión del estudiante del proyecto de Formación Profesional Dual de acuerdo con el reglamento de régimen interno de los centros educativos y el régimen de infracciones y sanciones establecido en las normas de funcionamiento de la empresa.

Decimotercera. La selección del alumnado responde a las siguientes exigencias:

- Criterios académicos generales de acceso a enseñanzas de formación profesional del sistema educativo.
- Realización de pruebas teórico/prácticas en los siguientes módulos/ámbitos:
 - El desarrollo de estas pruebas podrá ser con la siguiente metodología:
 - De desarrollo.
 - Tipo test.
- Entrevista personal por la empresa colaboradora y/o centro educativo.
- Test psicotécnicos por la empresa colaboradora y/o centro educativo.
- Reconocimiento médico.
- Otros (especificar): calificaciones, y asistencia a clase durante el primer trimestre del primer curso y la motivación del alumnado en caso de empate.



Decimocuarta. Los estudiantes relacionados en el Anexo II cuando cursen segundo curso del ciclo tendrán derecho a beca en las siguientes condiciones:

- Por la Administración educativa, en la cuantía de euros/mes.
- Por la empresa colaboradora, en la cuantía de euros/mes.
- Otras entidades (especificar): en la cuantía de euros/mes.
- No se concederá beca.

Decimoquinta. En todo momento el alumnado irá provisto en la empresa del DNI y tarjeta de identificación del centro educativo.

Decimosexta. Los estudiantes participantes en los proyectos de Formación Profesional Dual del sistema educativo habrán de someterse al proceso de selección fijado en este convenio.

Decimoséptima. Los estudiantes y tutores legales, en su caso, deberán adoptar, suscribiendo el modelo normalizado establecido al efecto (Anexo IV), el compromiso de cumplir las condiciones del proyecto y de la empresa participante establecidas en el convenio.

Decimoctava. Se establece formación complementaria:

- No.
- Sí ¹ (especificar):

Decimonovena. Este convenio entra en vigor desde el momento de la firma del mismo y tendrá una duración de cuatro años.

Vigésima. En lo no contemplado en el convenio y sus Anexos será de aplicación el Real Decreto 1529/2012, de 8 de noviembre, y demás normativa de aplicación.

Vigésima primera. El presente convenio podrá extinguirse por mutuo acuerdo, por expiración del tiempo convenido o por denuncia de cualquiera de las partes, que será comunicada a la otra con una antelación mínima de treinta días, arbitrándose en todo caso por la empresa las medidas necesarias para que el alumnado que haya iniciado el proyecto en modalidad dual pueda completarlo, hasta la obtención del título y que estén en todo caso basadas en alguna de las siguientes causas:

- a. Cese de actividades del centro educativo o de la empresa colaboradora.

1. Su desarrollo se concreta en el programa de formación.



- b. Fuerza mayor que imposibilite el desarrollo de las actividades programadas.
- c. Incumplimiento de las cláusulas establecidas en el convenio, inadecuación pedagógica de las actividades formativas programadas o vulneración de las normas que, en relación con la realización de las actividades programadas, estén en cada caso vigentes.

Igualmente se podrá rescindir para un determinado alumno, alumna o grupo de estudiantes, por cualquiera de las partes firmantes, y ser excluido de su participación en el convenio por decisión unilateral del centro educativo, de la empresa colaboradora, o conjunta de ambos, en los siguientes supuestos:

- a. Faltas repetidas de asistencia y/o puntualidades no justificadas, previa audiencia del interesado.
- b. Actitud incorrecta o falta de aprovechamiento, previa audiencia del interesado.

El Secretario General de la Consejería de
Educación y Empleo
(PD, Resolución de 13 de noviembre 2019,
DOE núm. 223, de 19 de noviembre).

D. RUBÉN RUBIO POLO

Las representantes legales de
KIKAPU 2013, SC
DÑA. ANA ISABEL MANZANERO
RODRÍGUEZ Y DÑA. EULALIA
GALLARDO SÁNCHEZ



CONSEJERÍA DE IGUALDAD Y COOPERACIÓN PARA EL DESARROLLO

RESOLUCIÓN de 30 de junio de 2022, de la Secretaría General, por la que se convocan subvenciones de la Comunidad Autónoma de Extremadura en materia de cooperación internacional para el desarrollo destinadas a proyectos de formación práctica de jóvenes cooperantes mediante estancias formativas para el año 2022. (2022062158)

La Comunidad Autónoma de Extremadura, a través de La ley 1/2003 de Cooperación para el Desarrollo, instrumento normativo básico de la cooperación regional al desarrollo, en el marco de sus competencias asume el impulso, en colaboración con Organizaciones No Gubernamentales de Desarrollo y demás instituciones públicas y privadas, de la promoción de actividades formativas y cualquier otro tipo de tareas que se consideren adecuadas, a fin de: fomentar la educación, la toma de conciencia y la sensibilización de la sociedad extremeña respecto de la situación y las dificultades de los países en vías de desarrollo; promover un orden solidario, justo y equitativo; difundir el conocimiento de la realidad de los países en vía de desarrollo y la cooperación para el desarrollo y promover e impulsar la participación ciudadana en las acciones de cooperación para el desarrollo.

La Agencia Extremeña de Cooperación Internacional para el Desarrollo (AEXCID) creada por Ley 1/2008, de 22 de mayo, de creación de Entidades Públicas de la Junta de Extremadura, tiene por objetivo optimizar y racionalizar la gestión de los recursos públicos que los Presupuestos Generales de la Comunidad Autónoma destinan a la cooperación internacional para el desarrollo, contribuyendo al cumplimiento de los principios, objetivos y prioridades de la política de cooperación para el desarrollo contemplados en la normativa extremeña, construcción de paz, acción humanitaria y defensa de los derechos humanos para contribuir a la erradicación de la pobreza y favorecer un desarrollo humano sostenible.

Por su parte, el Instituto de la Juventud de Extremadura, organismo autónomo, creado por Ley 1/2007, de 20 de marzo, en el ámbito de la Comunidad Autónoma de Extremadura, desarrolla, entre otras, la función de "Fomentar y apoyar el voluntariado social joven, especialmente dirigido a la educación, cooperación al desarrollo y programas de intervención social", de conformidad con lo establecido en el artículo 3 del Decreto 45/2008, de 28 de marzo, por el que se aprueba su Estatuto.

De conformidad con lo anterior, el Instituto de la Juventud de Extremadura, en colaboración con la AEXCID, implementa regularmente un programa que tiene como objetivo formar y sensibilizar a jóvenes de Extremadura en Cooperación Internacional para el Desarrollo. El programa "Jóvenes Cooperantes Extremeñ@s" se articula a través de acciones de sensibilización y de formación teórica y práctica destinadas a jóvenes con edades comprendidas entre los 18 y 35 años.



Por tanto y con la finalidad de completar la formación teórica ya ofrecida en esta materia con una formación esencialmente práctica, se establecen mediante Decreto 48/2017, de 18 de abril, las bases reguladoras de subvenciones de la Comunidad Autónoma de Extremadura en materia de cooperación internacional para el desarrollo destinadas a proyectos de formación práctica de jóvenes cooperantes mediante estancias formativas, (DOE n.º 78, de 25 de abril).

El programa de "Jóvenes Cooperantes Extremeñ@s" pretende ofrecer una formación integral que incluya una parte teórica y una parte eminentemente práctica. Por lo tanto, se pone de manifiesto la necesidad de que existan proyectos de referencia de cooperación internacional para el desarrollo o de educación para el desarrollo en fase de ejecución, donde jóvenes cooperantes desarrollen su formación práctica permitiendo así completar su formación teórica. La incertidumbre, a menudo ligada a los tiempos de ejecución de los proyectos, junto con la necesidad de disponibilidad de recursos humanos de la entidad implementadora para la tutorización de jóvenes cooperantes durante la estancia formativa, hace incompatible la eficacia del programa con el procedimiento ordinario de concurrencia competitiva ya que este último implica la presentación, tramitación y resolución de las solicitudes en tiempos predeterminados y no flexibles. La necesidad de permitir a las entidades solicitantes tiempos flexibles a la hora de presentar las solicitudes, junto con la intención de ir resolviendo con la mayor rapidez posible aquellas solicitudes presentadas, aconsejan optar por un procedimiento de concesión directa mediante convocatoria abierta.

En su virtud, de conformidad con lo establecido en el artículo 29.2 de la Ley 6/2011, de 23 de marzo, de Subvenciones de la Comunidad Autónoma de Extremadura en relación con el artículo 23.1, a propuesta de la Agencia Extremeña de Cooperación Internacional para el Desarrollo,

RESUELVO

Primero. Objeto.

La presente resolución tiene por objeto realizar la convocatoria para la concesión de subvenciones en materia de Cooperación Internacional para el Desarrollo destinadas a la formación práctica y sensibilización de jóvenes cooperantes, con la finalidad de mejorar la capacitación y fomentar la implicación en acciones de cooperación internacional para el desarrollo o de educación para el desarrollo, de personas con edades comprendidas entre 18 y 35 años, mediante estancias formativas que les permitan un conocimiento y participación directos, de acuerdo con lo dispuesto por el Decreto 48/2017, de 18 de abril por el que se establecen las bases reguladoras de las subvenciones de la Comunidad Autónoma de Extremadura en materia de cooperación internacional para el desarrollo, destinadas a proyectos de formación práctica de jóvenes cooperantes mediante estancias formativas (DOE n.º 78, de 25 de abril).

**Segundo. Modalidades.**

1. De conformidad con el objeto y la finalidad de estas ayudas, serán subvencionables las siguientes modalidades de estancias formativas:
 - a) Estancia en Sede: en esta modalidad, el proceso formativo se desarrollará mediante una estancia en la sede o delegación permanente de la entidad beneficiaria en la Comunidad Autónoma de Extremadura.
 - b) Estancia en Terreno: el proceso formativo se desarrollará mediante una estancia fuera de España en los lugares en los que se desarrolla al menos un proyecto de cooperación internacional para el desarrollo implementado por la entidad beneficiaria y, en su caso, su socio local.
 - c) Estancia Mixta: implicará que el proceso formativo se desarrollará mediante una estancia que, en parte, tendrá lugar en la sede o delegación permanente de la entidad en el territorio de la Comunidad Autónoma de Extremadura y, en parte, mediante una estancia fuera de España en los lugares en los que se desarrolla, al menos, un proyecto de cooperación internacional para el desarrollo implementado por la entidad beneficiaria y, en su caso, su socio local.
2. No obstante lo anterior, con carácter general, la ejecución del proyecto formativo deberá iniciarse con una formación previa en la sede o delegación permanente de Extremadura por parte de la entidad beneficiaria, que aporte un conocimiento más profundo sobre la ONGD y sus entidades socias; el trabajo que realiza; el proyecto o proyectos a los que se van a incorporar los/as jóvenes cooperantes; las características específicas del país y/o zona concreta donde se desarrollarán dichas intervenciones, así como las recomendaciones y protocolos de salud y seguridad, entre otros contenidos. Dicha formación previa no podrá exceder los cinco días hábiles.

Tercero. Procedimientos de concesión y convocatoria.

En la tramitación de la subvención se seguirá el procedimiento de concesión directa mediante convocatoria abierta de conformidad con lo establecido en el Decreto 48/2017, de 18 de abril, por el que se establecen las bases reguladoras de las subvenciones de la Comunidad Autónoma de Extremadura en materia de cooperación internacional para el desarrollo destinadas a proyectos de formación práctica de jóvenes cooperantes mediante estancias formativas (DOE n.º 78, de 25 de abril).

Cuarto. Requisitos para obtener la condición de entidad beneficiaria.

1. Podrán ser beneficiarias de estas subvenciones aquellas entidades privadas sin ánimo de lucro que presenten uno o varios proyectos destinados a la formación de jóvenes cooperantes siempre que cumplan con los siguientes requisitos:



- a) En el momento de publicación de la convocatoria en el Diario Oficial de Extremadura:
 - i. Estar inscritas en el Registro de Organizaciones No Gubernamentales de Desarrollo de la Comunidad Autónoma de Extremadura.
 - ii. Disponer de sede central o delegación en la Comunidad Autónoma de Extremadura, así como los extremos indicados por el artículo 17.2 de la ley 1/2003, de 27 de febrero de Cooperación para el Desarrollo de la Comunidad Autónoma de Extremadura
 - iii. Contar con una antigüedad de, al menos, 2 años desde su constitución legal.
 - b) En el momento de presentación de la solicitud:
 - i. Encontrarse al corriente en el cumplimiento de las obligaciones con la Seguridad Social y las tributarias con la Hacienda Estatal y Autonómica. En los casos en que el cumplimiento de las obligaciones con la Seguridad Social y la Hacienda Pública sea comprobado por la Administración, la entidad solicitante deberá encontrarse al corriente en el momento de la comprobación de tal circunstancia por el órgano gestor.
2. No podrán ser consideradas beneficiarias, las entidades en las que concurra alguna de las circunstancias recogidas en los apartados 2 y 3 del artículo 12 de la Ley 6/2011, de 23 de marzo, de Subvenciones de la Comunidad Autónoma de Extremadura. La justificación de no estar incurso en las prohibiciones contenidas en dichos apartados se realizará de conformidad con lo dispuesto en el apartado 7 del citado artículo o, en su caso, mediante la cumplimentación del apartado correspondiente de la solicitud de ayuda.

Quinto. Requisitos de los proyectos.

1. Podrán ser objeto de subvención aquellos proyectos que contemplen un programa orientado a la formación práctica de jóvenes cooperantes mediante la incorporación de los mismos a un proyecto o proyectos de cooperación internacional para el desarrollo o de educación para el desarrollo, que se encuentren en fase de ejecución a la fecha de inicio prevista para la estancia formativa.
2. Cuando por la naturaleza del proyecto se prevea realizar tareas que impliquen contacto habitual con menores, la entidad cumplimentará la declaración responsable, incluida en la solicitud, de que todo el personal al que corresponde realizar dichas tareas cumple con lo dispuesto en el artículo 13.5 de la Ley Orgánica 1/1996, de 15 de enero de Protección Jurídica del Menor.
3. En todo caso los proyectos deberán reunir los siguientes requisitos:



- a) Tener una duración mínima de cuatro meses y máxima de nueve meses. A tales efectos, sin perjuicio de lo dispuesto en el artículo 5.1.p) del Decreto 48/2017, de 18 de abril, que establece las bases reguladoras, la fecha de inicio prevista deberá estar comprendida, en todo caso, dentro del año correspondiente a la convocatoria.
- b) Establecer el número de jóvenes cooperantes que participarán en la estancia formativa. En la modalidad de Estancia en Sede el número será de una o dos personas. En las restantes modalidades será obligatoriamente de dos personas.
- c) Definir claramente los requisitos específicos de los jóvenes cooperantes que van a participar en el proyecto, describiendo el perfil necesario a fin de que el Instituto de la Juventud pueda llevar a cabo una preselección ajustada a las necesidades del proyecto.
- d) Presentarse en idioma castellano y utilizar como moneda el euro.
- e) Ajustarse al modelo de solicitud anexo a la convocatoria. (Anexo I).
- f) Adjuntar la documentación necesaria que, con carácter obligatorio, deberá acompañar a la solicitud conforme al modelo de solicitud ya mencionado.

Sexto. Cuantía de la subvención.

1. La cuantía de la subvención será la solicitada por la entidad beneficiaria y podrá cubrir el 100% del coste del proyecto.
2. Sin perjuicio de lo anterior, la cantidad solicitada en ningún caso excederá de 10.000 € por cada joven cooperante que se incluya en el proyecto formativo.

Séptimo. Abono de las subvenciones.

1. El abono de la cuantía concedida se efectuará en un único pago con carácter de anticipado a la firma de la resolución de concesión.
2. El órgano gestor comprobará, con carácter previo al pago, que los beneficiarios se encuentran al corriente de sus obligaciones con la Hacienda estatal, autonómica y Seguridad Social.

Octavo. Régimen de garantías.

De acuerdo con lo dispuesto en el artículo 21.e) de la Ley 6/2011, de 23 de marzo, de Subvenciones de la Comunidad Autónoma de Extremadura y lo previsto en el artículo 10 del Decreto 48/2017, de 18 de abril, por el que se establecen las bases reguladoras de las subvenciones de la Comunidad Autónoma de Extremadura en materia de cooperación internacional para el desarrollo destinadas a proyectos de formación práctica de jóvenes cooperantes mediante



estancias formativas, las subvenciones reguladas en la presente resolución estarán exentas de la constitución de garantías por razón de los pagos anticipados.

Noveno. Compatibilidad con otras subvenciones.

Las ayudas reguladas en la presente resolución serán compatibles con las ayudas otorgadas por otras personas físicas o jurídicas públicas o privadas, nacionales o internacionales para el mismo fin, siempre y cuando las mismas hayan sido comunicadas al órgano gestor, bien en el momento de la solicitud o bien inmediatamente después de la concesión de las mismas y, en todo caso, antes de la finalización del plazo de presentación del informe justificativo. El importe de las subvenciones, en ningún caso, podrá ser de tal cuantía que, aisladamente o en concurrencia con otras subvenciones, ayudas, ingresos o recursos, supere el coste de la actividad subvencionada.

Décimo. Financiación.

El presupuesto destinado a la convocatoria, que se financiará con fondos de la Comunidad Autónoma (Fondo: CAG0000001), es de 200.000,00 €, con cargo al proyecto de gasto 20090027 "Acciones para la cooperación internacional para el desarrollo", Centro Gestor 170030000 y aplicación presupuestaria G/252C/48900 de los Presupuestos Generales de la Comunidad Autónoma de Extremadura para el año 2022.

Atendiendo a la importancia, naturaleza y oportunidad de los proyectos presentados, la cuantía global de estos créditos podrá aumentarse, de acuerdo con lo dispuesto en el artículo 29.3 de la Ley 6/2011, de 23 de marzo, de Subvenciones de la Comunidad Autónoma de Extremadura. En todo caso exigirá la modificación previa del expediente de gasto, previo informe de la Intervención General y la publicación en el Diario Oficial de Extremadura y en el Portal de Subvenciones de la Comunidad Autónoma de un anuncio del órgano al que corresponda la aprobación de la convocatoria, en el que se establezca de acuerdo con la modificación producida como quedarán los créditos totales distribuidos por proyectos y por aplicaciones presupuestarias.

No obstante lo anterior, de producirse el agotamiento del crédito presupuestario, y no procederse a efectuar las modificaciones correspondientes, se deberá proceder a declarar terminado el plazo de vigencia de la convocatoria mediante anuncio del órgano competente para la aprobación de la convocatoria, el cual será objeto de publicación en el Diario Oficial de Extremadura y en el Portal de subvenciones, con la consiguiente inadmisión de las solicitudes posteriormente presentadas.

Undécimo. Plazo y forma de presentación de solicitudes.

1. El plazo para la presentación de solicitudes será de 20 días hábiles a contar desde el día siguiente a la publicación de la presente resolución de convocatoria y el extracto de la misma en el Diario Oficial de Extremadura, de conformidad con lo previsto en el artículo 20.8.a) de la Ley 38/2003, de 17 de noviembre, General de Subvenciones.

2. Todas las entidades participantes deberán aportar modelo de solicitud conforme al anexo I de esta convocatoria que incluye la declaración responsable de no hallarse incurso en ninguna de las circunstancias recogidas en los apartados 2 y 3 del artículo 12 de la Ley 6/2011, de 23 de marzo, de Subvenciones de la Comunidad Autónoma de Extremadura, así como declaración de que dispone de Sede Social o Delegación Permanente en Extremadura conforme a lo exigido en el artículo 17.2 de la Ley 1/2003 de Cooperación para el Desarrollo de la Comunidad Autónoma de Extremadura. Tanto la solicitud como los formularios vinculados al procedimiento estarán disponibles para su descarga por los interesados en el siguiente enlace: <http://www.juntaex.es/aexcid/jovenes-cooperantes>.

Las solicitudes irán acompañadas de la siguiente documentación:

- Declaración de la persona responsable del proyecto, adscrita a la sede de Extremadura, que acredite dicha función. (Anexo III).
 - Currículum de la persona responsable de la formación y tutorización de los/as jóvenes por parte de la entidad.
 - En su caso, currículum de la persona responsable de la formación y tutorización de los/as jóvenes en terreno.
 - Acreditación de finalización y justificación de los proyectos de Cooperación Internacional para el Desarrollo o de Educación para el Desarrollo financiados por una Administración Pública Europea relacionados en el formulario de solicitud.
3. La falta de presentación de la solicitud en el plazo establecido en el punto 1 de este resuelvo, impedirá la participación en la convocatoria y tendrá carácter insubsanable.
 4. No será necesaria la aportación de aquellos documentos que hayan sido aportados anteriormente por el interesado a cualquier Administración, siempre que se haga constar la fecha y el órgano o dependencia en que fueron entregados, y que no hayan transcurrido más de cinco años desde la finalización del procedimiento al que correspondan y no hayan sufrido modificación alguna.
 5. A tenor de lo establecido en el artículo 28 de la Ley 39/2015, de 1 de octubre, del Procedimiento Administrativo Común de las Administraciones públicas, el órgano instructor podrá consultar o recabar la información necesaria para comprobar los extremos referidos al cumplimiento de las obligaciones de estar al corriente con la Tesorería General de la Seguridad Social y con la Hacienda regional, salvo que conste en el procedimiento la oposición expresa de las entidades solicitantes.



Asimismo, de conformidad con lo establecido en el artículo 95.1,k) de la Ley 58/2003, de 17 de diciembre, General Tributaria, el órgano instructor podrá consultar o recabar la información necesaria para comprobar los extremos referidos al cumplimiento de las obligaciones con la Agencia Estatal de la Administración Tributaria si consta la autorización expresa de las entidades solicitantes.

6. La solicitud y el resto de la documentación complementaria que lo precise serán firmados por la persona que estatutariamente ostente la representación legal de la entidad e irán dirigidos al órgano competente para resolver la concesión de ayudas en materia de cooperación internacional para el desarrollo de la AEXCID.
7. Las solicitudes deberán de ser presentadas, de conformidad con el artículo 14.2 de la Ley 39/2015, de 1 de octubre, del Procedimiento Administrativo Común de las Administraciones Públicas, por medios electrónicos, en el Registro Electrónico de la Junta de Extremadura, disponible en la sede electrónica de la misma (<https://sede.es/SEDE>), de acuerdo con el Decreto 225/2014, de 14 de octubre, de régimen jurídico de administración electrónica de la Comunidad Autónoma de Extremadura, o en cualquiera de los registros electrónicos de los sujetos a los que se refiere el artículo 2.1 de la Ley 39/2015, de 1 de octubre.
8. De acuerdo con lo dispuesto en el artículo 68.1 de la Ley 39/2015, de 1 de octubre, si la solicitud de iniciación o la documentación complementaria no reúne los requisitos exigidos en estas bases, se requerirá al interesado para que, en un plazo de diez días hábiles, a contar desde el siguiente a la recepción del requerimiento, subsane la falta o acompañe los documentos preceptivos con indicación de que, si así no lo hiciera, se le tendrá por desistido de su petición, previa resolución que deberá ser dictada en los términos previstos en el artículo 21 de la Ley citada.
9. El plazo de vigencia de la convocatoria a efectos de presentación de solicitudes no podrá exceder de un año, conforme al artículo 29.2, párrafo tercero de la Ley 6/2011, de 23 de marzo de Subvenciones de la Comunidad Autónoma de Extremadura.

Duodécimo. Ordenación e instrucción del procedimiento.

1. El órgano competente para la ordenación e instrucción de esta fase del procedimiento será la Gerencia de la AEXCID, que realizará de oficio cuantas actuaciones sean necesarias para impulsar y ordenar el procedimiento.
2. El procedimiento se articulará en dos fases:
 - a) Fase de comprobación y evaluación técnica de las solicitudes.
 - I. Esta fase consistirá en la comprobación de que la solicitud cumple con los requisitos administrativos exigidos en el artículo 6 del Decreto 48/2017. Una vez comprobada la



conurrencia de los requisitos, se llevará a cabo la evaluación técnica de las solicitudes. Para ello, se constituirá una Comisión de Valoración integrada por los siguientes miembros:

- Presidente: Gerente de la AEXCID.
- Vocalías: una Jefatura de Sección de Cooperación Internacional para el Desarrollo y una Jefatura de Sección de Gestión de Cooperación adscritas a la AEXCID o personal funcionario del grupo A1 o A2 adscritos a la AEXCID que les sustituyan, uno/a de los cuales actuará como Secretario.

II. La función de esta comisión consistirá en el estudio técnico de los documentos contenidos en los proyectos que cumplan los requisitos establecidos en las bases reguladoras y la valoración de los mismos con arreglo a los criterios objetivos descritos en el resuelto decimocuarto, elaborando un informe vinculante en el que se concrete el resultado de la valoración y evaluación efectuada.

III. El régimen de constitución y funcionamiento de esta Comisión se adecuará a lo dispuesto en la sección II del capítulo III del título V de la Ley 1/2002, de 28 de febrero, del Gobierno y de la Administración de la Comunidad Autónoma de Extremadura, así como a lo dispuesto en la Ley 40/2015, de 1 de octubre, de Régimen Jurídico del Sector Público, sobre los órganos colegiados.

IV. Esta Comisión podrá contar durante el proceso de evaluación con la asistencia de personal técnico o experto con conocimientos y experiencia profesional acreditada en áreas sectoriales o geográficas de intervención prioritaria o en otros asuntos para los que se precise asesoramiento o apoyo especializado.

V. Los miembros de la Comisión de Valoración deberán abstenerse en los casos previstos en el artículo 23 de la Ley 40/2015, de 1 de octubre, de Régimen Jurídico del Sector Público.

VI. El órgano instructor, a la vista del expediente y del informe de la Comisión de Valoración, formulará la propuesta de resolución debidamente motivada, propuesta que no podrá separarse del informe de la Comisión de Valoración, que elevará al órgano competente para resolver las ayudas.

VII. La composición de la Comisión de Valoración se publicará en la página Web de la AEXCID con anterioridad al inicio de sus actuaciones.

b) Fase de selección de jóvenes cooperantes.



- I. Una vez emitida la propuesta de resolución por el órgano instructor, remitirá al Instituto de la Juventud una relación de las entidades propuestas como beneficiarias para que proceda a iniciar el procedimiento para la selección de los/as jóvenes cooperantes.
- II. La selección de los/as jóvenes cooperantes se realizará de conformidad con el procedimiento regulado en el Programa de Jóvenes Cooperantes Extremeños.
- III. Una vez finalizada la selección de los/as jóvenes cooperantes, el Instituto de la Juventud de Extremadura remitirá al órgano instructor de la AEXCID el documento de aceptación firmado por la entidad y las personas seleccionadas.

Decimotercero. Resolución del procedimiento de concesión.

1. El órgano competente para dictar la resolución será el titular de la Dirección de la AEXCID.
2. El procedimiento será resuelto y notificado por el órgano competente, en el plazo máximo de 6 meses a contar desde la presentación de la solicitud. La falta de notificación de la resolución expresa legitima al interesado para entenderla desestimada por silencio administrativo.
3. La resolución de concesión se notificará a la entidad beneficiaria en el plazo de diez días hábiles a partir de la fecha en que se dicte. Las resoluciones estimatorias contendrán, al menos, la cantidad concedida, las obligaciones de la entidad beneficiaria, el plazo de ejecución, la forma de pago, el plazo y la forma de justificación y las menciones de identidad y publicidad.
4. Las subvenciones concedidas serán publicadas en el Diario Oficial de Extremadura y en el portal de subvenciones de la Comunidad Autónoma de Extremadura, indicándose el programa y crédito presupuestario al que se imputan, la entidad beneficiaria, la cantidad concedida, la finalidad de la acción y el país en que se llevará a cabo. Serán anotadas en la Base de Datos de Subvenciones de la Comunidad Autónoma y remitida, para su publicación en la página web de la Intervención General de la Administración del Estado, a la Base de Datos Nacional de Subvenciones. Asimismo, serán objeto de publicidad en el Portal Electrónico de Transparencia y Participación Ciudadana, de conformidad con lo dispuesto en el artículo 11 de la Ley 4/2013, de 21 de mayo, de Gobierno Abierto de Extremadura.

Decimocuarto. Criterios objetivos para el otorgamiento de las subvenciones.

Los proyectos presentados que cumplan los requisitos administrativos previstos se valorarán y seleccionarán teniendo en cuenta los criterios objetivos y la ponderación de ellos que seguidamente se relacionan:



1. Proyectos presentados en la modalidad de Estancia en Sede.

a. Datos generales (0-29 puntos).

a.1. Financiación del proyecto de referencia donde se va a circunscribir la estancia formativa de los/as jóvenes cooperantes (0-7 puntos).

- AEXCID: 7 puntos.
- AECID o Unión Europea: 4 puntos.
- Administraciones públicas provinciales o locales: 2 puntos.
- Otros: 0 puntos.

a.2. Experiencia de la entidad solicitante (0-12 puntos).

a.2.1. La entidad solicitante tiene experiencia acreditada en la ejecución de proyectos de cooperación internacional para el desarrollo (0-4 puntos).

- 1 punto por proyecto hasta máximo de 4, siempre que hayan sido financiados por alguna Administración pública europea.

a.2.2. La entidad solicitante tiene experiencia acreditada en la ejecución de proyectos de educación para el desarrollo (0-4 puntos).

- 1 punto por proyecto hasta máximo de 4, siempre que hayan sido financiados por alguna Administración pública europea.

a.2.3. La entidad solicitante tiene experiencia acreditada en formación de jóvenes cooperantes, en programas de formación mediante becas o en otros programas formativos similares (0-4 puntos).

- 1 punto por cada persona que haya participado en un proyecto formativo de las mismas o parecidas características del programa de Jóvenes Cooperantes puesto en marcha por la entidad solicitante.

a.3. Adecuación de la persona asignada como tutor/a: (0-10 puntos).

(Los méritos incluidos en el Currículum Vitae de la persona asignada como tutor/a podrán ser comprobados por la AEXCID o el Instituto de la Juventud, pudiéndose solicitar los certificados acreditativos).



- a.3.1. La persona asignada como tutor/a cuenta con experiencia en cooperación internacional para el desarrollo y/o educación para el desarrollo
 - 1 punto por cada año de experiencia hasta un máximo de 3 puntos.
- a.3.2. La persona asignada como tutor/a cuenta con formación de postgrado en cooperación para el desarrollo (0-2 puntos).
- a.3.3. La persona asignada como tutor/a cuenta con más de 100 horas de otra formación no universitaria en cooperación para el desarrollo y/o educación para el desarrollo (1 punto).
- a.3.4. La persona asignada como tutor/a tiene experiencia en la organización y/o implementación en programas formativos similares al Programa de Jóvenes Cooperantes (0-3 puntos).
- a.3.5. La persona asignada como tutor/a tiene experiencia en docencia (0-1 punto).
- b. Coherencia institucional de la entidad solicitante (0-4 puntos).
 - b.1. La entidad solicitante cuenta con, al menos, un 40% de mujeres en sus órganos de gobierno (3 puntos).
 - b.2. La entidad solicitante acredita la gestión de fondos a través de entidades bancarias con criterios éticos (1 punto).
- c. Perfil necesario del o la(s) Joven(es) Cooperante(s) (0-10 puntos).

Se detalla el perfil o perfiles necesarios de forma adecuada y conforme a la Bolsa de Jóvenes Cooperantes Extremeñ@s del Instituto de la Juventud de Extremadura.
- d. Programación formativa (0-27 puntos).
 - Participación en las distintas fases del ciclo de gestión del proyecto (10 puntos).
 - Participación en la gestión de proyectos europeos (3 puntos).
 - Participación en actividades de coordinación con otras entidades y organismos (2 puntos).
 - Organización y/o participación en actividades de sensibilización diferentes a las previstas en el proyecto (2 puntos).
 - Elaboración de programas o planes estratégicos (2 puntos).



- Organización y/o puesta en marcha de talleres participativos o formación a destinatarios/as de los proyectos u otros colectivos (2 puntos).
- Realización de actividades de comunicación (2 puntos).
- Participación en proyectos con componente de incidencia política (2 puntos).
- Trabajo de gestión realizado conjuntamente con trabajo de campo (2 puntos).

Para los proyectos presentados a la modalidad de Estancia en Sede, el límite máximo se establece en 70 puntos, mientras que el límite inferior, por debajo del cual no podrán ser subvencionados los proyectos de formación práctica de jóvenes cooperantes se fija en 50 puntos.

No serán subvencionados aquellos proyectos que, en el criterio a. obtengan una puntuación inferior a 18 puntos o que en el subcriterio a.2 obtenga una puntuación inferior a 3 puntos o que en el subcriterio a.3 obtenga una puntuación inferior a 4 puntos. Solo serán subvencionables aquellos proyectos que en el criterio d. obtengan un mínimo de 14 puntos.

2. Proyectos presentados en la modalidad de Estancia en Terreno o Mixta.

a. Datos generales (0-36 puntos).

a.1. Adecuación del proyecto de referencia donde se van a incorporar los/as jóvenes cooperantes, a las prioridades geográficas de la Cooperación Extremeña (0-5 puntos).

- Países prioritarios para la cooperación extremeña: 5 puntos.
- Países preferentes para la cooperación extremeña: 3 puntos.
- Países históricos para la cooperación extremeña: 1 punto.
- Otros países: 0 puntos.

a.2. Financiación del proyecto de referencia donde se va a circunscribir la estancia formativa de los/as jóvenes cooperantes (0-5 puntos).

- AEXCID: 5 puntos.
- AECID o Unión Europea: 3 puntos.
- Administraciones públicas provinciales o locales: 1 punto.
- Otros: 0 puntos.



a.3. Experiencia de la entidad solicitante (0-16 puntos).

a.3.1. La entidad solicitante tiene experiencia acreditada en la ejecución de proyectos de cooperación internacional para el desarrollo (0-4 puntos).

- 1 punto por proyecto hasta máximo de 4, siempre que hayan sido financiados por alguna Administración pública europea.

a.3.2. La entidad solicitante tiene experiencia acreditada en la ejecución de proyectos de desarrollo en el país de destino de los/as jóvenes cooperantes (0-4 puntos).

- 1 punto por proyecto hasta máximo de 4, siempre que hayan sido financiados por alguna Administración pública europea.

a.3.3. La entidad solicitante tiene experiencia acreditada en la ejecución de proyectos de desarrollo en el mismo sector del proyecto o proyectos en el/los que van a participar los/as jóvenes cooperantes (0-4 puntos).

- 1 punto por proyecto hasta máximo de 4, siempre que hayan sido financiados por alguna Administración pública europea.

a.3.4. La entidad solicitante tiene experiencia acreditada en formación de jóvenes cooperantes, en programas de formación mediante becas o en otros programas formativos similares (0-4 puntos).

- 1 punto por cada persona que haya participado en un proyecto formativo de las mismas o parecidas características del programa de Jóvenes Cooperantes puesto en marcha por la entidad solicitante.

a.4. Adecuación de la persona asignada como tutor/a: (0-10 puntos).

(Los méritos incluidos en el Currículum Vitae de la persona asignada como tutor/a podrán ser comprobados por la AEXCID o el Instituto de la Juventud, pudiéndose solicitar los certificados acreditativos).

a.4.1. La persona asignada como tutor/a cuenta con experiencia en cooperación internacional para el desarrollo y/o educación para el desarrollo

- 1 punto por cada año de experiencia hasta un máximo de 3 puntos.

a.4.2. La persona asignada como tutor/a cuenta con formación de postgrado en cooperación para el desarrollo (0-2 puntos).



- a.4.3. La persona asignada como tutor/a cuenta con más de 100 horas de otra formación no universitaria en cooperación para el desarrollo y/o educación para el desarrollo (1 punto).
- a.4.4. La persona asignada como tutor/a tiene experiencia en la organización y/o implementación en programas formativos similares al Programa de Jóvenes Cooperantes (0-3 puntos).
- a.4.5. La persona asignada como tutor/a tiene experiencia en docencia (0-1 punto).
- b. Capacidad y coherencia institucional de la entidad solicitante (0-7 puntos).
 - b.1. La entidad solicitante cuenta con delegación en el país de destino (3 puntos).
 - b.2. La entidad solicitante cuenta con, al menos, un 40% de mujeres en sus órganos de gobierno (3 puntos).
 - b.3. La entidad solicitante acredita la gestión de fondos a través de entidades bancarias con criterios éticos (1 punto).
- c. Perfil necesario de los/as Jóvenes Cooperantes (0-7 puntos).

Se detalla el perfil o perfiles necesarios de forma adecuada y conforme a la Bolsa de Jóvenes Cooperantes Extremeños del Instituto de la Juventud de Extremadura.
- d. Programación formativa (0-20 puntos).
 - Participación en las distintas fases del ciclo de gestión del proyecto (8 puntos).
 - Participación en la gestión de proyectos europeos (2 puntos).
 - Participación en actividades de coordinación con otras entidades y organismos (1 punto).
 - Organización y/o participación en actividades de sensibilización diferentes a las previstas en el proyecto (1 punto).
 - Elaboración de programas o planes estratégicos (2 puntos).
 - Organización y/o puesta en marcha de talleres participativos o formación a destinatarios/as de los proyectos u otros colectivos (2 puntos).
 - Realización de actividades de comunicación (1 punto).



- Participación en proyectos con componente de incidencia política (1 punto).
- Trabajo de gestión realizado conjuntamente con trabajo de campo (2 puntos).

Para los proyectos presentados a la modalidad de Estancia en Terreno o Mixta, el límite máximo se establece en 70 puntos, mientras que el límite inferior, por debajo del cual no podrán ser subvencionados los proyectos de formación práctica de jóvenes cooperantes se fija en 50 puntos.

No serán subvencionados aquellos proyectos que, en el criterio a. obtengan una puntuación inferior a 22 puntos o que en los subcriterios a.3 y a.4 obtenga una puntuación inferior a 4 puntos en cada uno de ellos. Solo serán subvencionables aquellos proyectos que en el criterio d. obtengan un mínimo de 12 puntos.

Decimoquinto. Comunicación de Inicio.

Para cumplir con la obligación de comunicación de inicio del proyecto, en previsión de lo establecido en el artículo 5 f) del Decreto 48/2017, de 18 de abril, las entidades beneficiarias presentarán modelo que se adjunta a la presente convocatoria como anexo IV.

Decimosexto. Justificación.

Para cumplir con la obligación de justificación de la subvención, regulada en el artículo 20 del Decreto 48/2017, de 18 de abril, las entidades beneficiarias presentarán modelo que se adjunta a la presente convocatoria como anexo II.

Decimoséptimo. Régimen jurídico.

En todo lo no previsto en la presente resolución regirá lo dispuesto en el Decreto 48/2017, de 18 de abril, por el que se establecen las bases reguladoras de las subvenciones de la Comunidad Autónoma de Extremadura en materia de cooperación internacional para el Desarrollo destinadas a proyectos de formación práctica de jóvenes cooperantes mediante estancias formativas, la Ley 6/2011, de 23 de marzo, de Subvenciones de la Comunidad Autónoma de Extremadura; la Ley 5/2007, de 19 de abril, General de la Hacienda Pública de Extremadura; la Ley 38/2003, de 17 de noviembre, General de Subvenciones; el Real Decreto 887/2006, de 21 de julio, por el que se aprueba el Reglamento de la Ley 38/2003, de 17 de noviembre, y en las demás normas concordantes en materia de subvenciones públicas.

Decimooctavo. Recursos.

Contra la presente resolución, que no pone fin a la vía administrativa, podrá interponerse recurso de alzada ante la persona titular de la Consejería de Igualdad y Cooperación para



el Desarrollo, en el plazo de un mes a contar desde el día siguiente a la recepción de la notificación de la presente resolución, según lo dispuesto en los artículos 121 y 122 de la Ley 39/2015, de 1 de octubre, del Procedimiento Administrativo Común de las Administraciones Públicas, teniendo en cuenta que contra la resolución de recurso de alzada no cabrá ningún otro recurso administrativo, salvo recurso extraordinario de revisión, en los casos establecidos en el artículo 125.1 de la Ley 39/2015, de 1 de octubre.

Decimonoveno. Efectos.

La presente resolución producirá efectos a partir del día siguiente a la publicación en el Diario Oficial de Extremadura de la presente resolución de convocatoria y del extracto a que se refiere el artículo 20.8.a) de la Ley 38/2003, de 17 de noviembre, General de Subvenciones.

Mérida, 30 de junio de 2022.

La Secretaria General,
ANTONIA POLO GÓMEZ

**JUNTA DE EXTREMADURA**Consejería de Igualdad y Cooperación
para el DesarrolloAgencia Extremeña de
Cooperación Internacional para
el DesarrolloCódigo de Identificación:
A11027462**ANEXO I Solicitud de subvención****FORMACIÓN PRÁCTICA DE JÓVENES COOPERANTES
(CONVOCATORIA 2022)****TIPO DE FORMACIÓN:** En Sede En Terreno Mixta

1. DATOS GENERALES			
Denominación del Proyecto			
País y Zona de Intervención		Nº de Jóvenes Cooperantes a formar	
Duración	Fecha de Inicio Estimada	Fecha de Finalización Estimada	

2. ENTIDAD SOLICITANTE				
a) DATOS DE CONTACTO				
Nombre de la Entidad			NIF	
Apellidos Representante Legal			Nombre Representante Legal	
D.N.I. Representante Legal		Teléfono/s		
Dirección de la Sede o Delegación en Extremadura (Calle, Plaza...)			Nº	Piso
Localidad			Provincia	C.P.
Correo Electrónico de la organización			Página Web de la organización	
Cuenta bancaria- IBAN (para abono de la subvención dada de alta en el Sistema de Terceros de la Junta de Extremadura (no la exclusiva del proyecto))				



Relacionar los proyectos de Cooperación para el desarrollo financiados por una Administración Pública Europea, finalizados y justificados antes de la presentación de la solicitud.

Relacionar los proyectos en Educación para el Desarrollo desarrollados en Extremadura, finalizados y justificados antes de la presentación de la solicitud.

TÍTULO DEL PROYECTO/ N.º EXPEDIENTE	COFINANCIADORES	AÑO	LUGAR DE EJECUCIÓN	IMPORTE

Relacionar los proyectos de formación de jóvenes cooperantes, en programas de formación mediante becas o en otros programas formativos similares.

TÍTULO DEL PROYECTO/ N.º EXPEDIENTE	COFINANCIADORES	AÑO	LUGAR DE EJECUCIÓN	IMPORTE

b) PERSONAL DE LA ENTIDAD IMPLICADO EN EL PROYECTO

PERSONA RESPONSABLE DEL PROYECTO EN EXTREMADURA

Nombre y Apellidos		Cargo en la Entidad		
Teléfono de contacto		Correo Electrónico		

PERSONA RESPONSABLE DE LA FORMACIÓN Y TUTORIZACIÓN DE LOS/AS JÓVENES POR PARTE DE LA ENTIDAD (Será obligatorio Adjuntar Curriculum).

Nombre y Apellidos	Cargo en la Entidad
--------------------	---------------------

3. DATOS DEL PROYECTO/S DE REFERENCIA DE LOS/AS JÓVENES

a) PROYECTO DE COOPERACIÓN INTERNACIONAL PARA EL DESARROLLO O DE EDUCACIÓN PARA EL DESARROLLO.

DENOMINACIÓN DEL PROYECTO

PAIS	Zona/as donde se desarrolla la intervención
------	---

CARACTERÍSTICAS (pequeña descripción de la situación general del país y características concretas de la zona de intervención)

Breve Descripción del Proyecto. Objetivos, Resultados y Actividades.

Fecha de Inicio del Proyecto	Fecha de finalización estimada del Proyecto	Duración total del Proyecto
------------------------------	---	-----------------------------

Financiación (presupuesto y aportaciones de entidades financiadoras)	Organismo/s Financiador/es
--	----------------------------



b) SOCIO LOCAL*					
Nombre del socio local					
Apellidos Representante Legal			Nombre Representante Legal		
Teléfono/s					
Dirección		Nº	Piso	Pta.	Esc.
Localidad		Departamento o similar		País	
Correo Electrónico de la organización			Página Web de la organización		
Responsable del proyecto				D.N.I.	
c) DELEGACIÓN EN TERRENO DE LA ENTIDAD SOLICITANTE (en su caso)*					
Apellidos Delegado/a			Nombre Delegado/a		
Teléfono/s					
Dirección		Nº	Piso	Pta.	Esc.
Localidad		Departamento o similar		País	
Correo Electrónico de la delegación					
d) DATOS DE LA PERSONA QUE TUTORIZA LA FORMACIÓN EN TERRENO*					
PERSONA RESPONSABLE DE LA FORMACIÓN Y TUTORIZACIÓN DE LOS/AS JÓVENES EN TERRENO (Adjuntar Currículum)					
Nombre y Apellidos		D.N.I.	Cargo en la Entidad solicitante o Socio Local (especificar entidad)		
Teléfono de contacto		Correo Electrónico			

* Todos los apartados anteriores marcados con asterisco, NO se rellenarán en caso de solicitud de jóvenes cooperantes en la modalidad Estancia en Sede (Art.2.1.a)

4. REQUISITOS ESPECÍFICOS POR JOVEN COOPERANTE		
a) DESCRIPCIÓN DEL PERFIL 1		
Idioma Imprescindible	Fechas Estimadas y Duración (mínimo 4 meses y máximo 9 meses)	
Perfil Necesario: Formación, Experiencia, Habilidades y Destrezas Recomendadas, Otras Necesidades (importante detallarlo bien para hacer una buena selección)		
Área de intervención conforme a la Bolsa de Jóvenes Cooperantes del Instituto de la Juventud de Extremadura		
<input type="checkbox"/> Sanitaria <input type="checkbox"/> Gestión y administración <input type="checkbox"/> Comunicación	<input type="checkbox"/> Derecho <input type="checkbox"/> Agropecuaria <input type="checkbox"/> Socioeducativa	<input type="checkbox"/> Ocio y tiempo libre <input type="checkbox"/> Construcción <input type="checkbox"/> Tecnología
b) DESCRIPCIÓN DEL PERFIL 2		
Idioma Imprescindible	Fechas Estimadas y Duración (mínimo 4 meses y máximo 9 meses)	
Perfil Necesario: Formación, Experiencia, Habilidades y Destrezas Recomendadas, Otras Necesidades (importante detallarlo bien para hacer una buena selección)		



Área de intervención conforme a la Bolsa de Jóvenes Cooperantes del Instituto de la Juventud de Extremadura		
<input type="checkbox"/> Sanitaria	<input type="checkbox"/> Derecho	<input type="checkbox"/> Ocio y tiempo libre
<input type="checkbox"/> Gestión y administración	<input type="checkbox"/> Agropecuaria	<input type="checkbox"/> Construcción
<input type="checkbox"/> Comunicación	<input type="checkbox"/> Socioeducativa	<input type="checkbox"/> Tecnología

5. PROGRAMACIÓN FORMATIVA
a) TAREAS A DESARROLLAR PERFIL 1
b) TAREAS A DESARROLLAR PERFIL 2

6. PRESUPUESTO DETALLADO			
Incluir el presupuesto de los siguientes conceptos, desglosándolos de forma detallada			
Cantidad	Concepto	Coste Unitario	Coste Total
a)	VIAJE INTERNACIONAL (Traslado internacional entre el país de origen y el país de destino o aquellos imprescindibles para el desarrollo del proyecto)		
b)	SEGURO de accidentes y médico		
c)	VACUNAS (obligatorias y recomendadas según el Ministerio de Sanidad – Sanidad Exterior)		
d)	VISADO		
e)	ASIGNACIÓN MENSUAL POR JOVEN COOPERANTE (gastos de alojamiento, manutención y desplazamientos necesarios, dentro de una cuantía mensual de 850€ por cada mes de estancia fuera de España y 600 € por cada mes de estancia en la sede o delegación en la Comunidad Autónoma de Extremadura)		
f)	GASTOS DE SEGURIDAD SOCIAL (conforme a lo establecido en el artículo 4 del Real Decreto 1493/2011, de 24 de octubre, por el que se regulan los términos y las condiciones de inclusión en el Régimen General de la Seguridad Social de las personas que participen en programas de formación)		
g)	GASTOS BANCARIOS		
TOTAL GASTOS DE LA FORMACIÓN			

INFORMACIÓN COMPLEMENTARIA
En este espacio podrá indicar la información que no se haya recogido a lo largo del formulario, así como las aportaciones y mejoras que considere oportuno incluir para futuras ediciones.

DOCUMENTACIÓN QUE SE ADJUNTA
a) DECLARACIONES RESPONSABLES
<input type="checkbox"/> Declaro que la entidad a la que represento no se encuentra incurso en ninguna de las circunstancias recogidas en los apartados 2 y 3 del artículo 12 de la Ley 6/2011, de 23 de marzo, de subvenciones de la Comunidad Autónoma de Extremadura que impiden obtener la condición de beneficiario.



Declaro que la entidad a la que represento cumple con los requisitos exigidos por el artículo 17.2 de la Ley 1/2003 de Cooperación para el Desarrollo de la Comunidad Autónoma de Extremadura y por tanto cuenta con:

SEDE SOCIAL

DELEGACIÓN PERMANENTE¹

En la Comunidad Autónoma de Extremadura, y que la misma está dotada con medios humanos y materiales suficientes para garantizar el cumplimiento de los fines sociales, entre los que consta la realización de actividades relacionadas con los principios y objetivos de la cooperación internacional para el desarrollo.

Declaro que todo el personal que va a desarrollar el proyecto objeto de subvención, no ha sido condenado por sentencia firme por algún delito contra la libertad e indemnidad sexual, que incluye la agresión y abuso sexual, acoso sexual, exhibicionismo y provocación sexual, prostitución y explotación sexual y corrupción de menores, así como por trata de seres humanos en cumplimiento del artículo 13.5 de la Ley Orgánica 1/1996, de 15 de enero, de Protección Jurídica del Menor.

b) CERTIFICADOS DE ESTAR AL CORRIENTE

1. CERTIFICADO DE HALLARSE AL CORRIENTE CON LA AGENCIA ESTATAL DE ADMINISTRACIÓN TRIBUTARIA.

Autorizo al órgano gestor para recabar de oficio el certificado acreditativo del cumplimiento de las obligaciones frente a:

Hacienda Estatal

En el caso de no autorizar la comprobación de oficio del certificado anterior, deberá aportar certificación administrativa del mismo expedida por el organismo correspondiente.

2. CERTIFICADOS DE HALLARSE AL CORRIENTE EN LAS OBLIGACIONES DE LA SEGURIDAD SOCIAL Y LA HACIENDA PÚBLICA AUTONÓMICA.

El órgano gestor recabará de oficio los certificados emitidos, por la Tesorería General de la Seguridad Social y por la Consejería competente en materia de Hacienda de la Junta de Extremadura, no obstante el solicitante podrá oponerse expresamente al consentimiento, debiendo aportar en este caso los mencionados certificados.

Me Opongo a que el órgano gestor recabe de oficio el certificado acreditativo del cumplimiento de las obligaciones frente a:

Seguridad Social por lo que apporto junto a la solicitud certificación administrativa expedida por el organismo correspondiente.

Hacienda Pública Autonómica por lo que apporto junto a la solicitud certificación administrativa expedida por el organismo correspondiente.

c) DOCUMENTACIÓN OBLIGATORIA

Declaración de la persona responsable del proyecto, adscrita a la sede de Extremadura, que acredite dicha función (Anexo III).

Curriculum de la persona responsable de la formación y tutorización de los/as jóvenes por parte de la ENTIDAD.

Curriculum de la persona responsable de la formación y tutorización de los/as jóvenes en terreno.

Acreditación de finalización y justificación de los proyectos de Cooperación Internacional para el desarrollo o de Educación para el Desarrollo financiados por una Administración Pública Europea relacionados en el formulario de solicitud.

d) DOCUMENTACIÓN APORTADA POR LA ENTIDAD A EFECTOS DE VALORACIÓN

¹ Se entiende por delegación permanente aquélla que cuente en Extremadura con personal permanente de la organización, voluntario o contratado.



- Certificado de la representación legal de la entidad en el que aparezca la composición actual de los órganos de gobierno.
- En su caso, certificado bancario que acredite el trabajo con entidades con criterios éticos.

e) DOCUMENTACIÓN QUE YA OBRA EN PODER DE LA AEXCID

Relación de la documentación que obra en poder de la AEXCID o de cualquier otra Administración y que no ha sufrido modificación alguna desde su presentación:

Identificación del documento/ N.º EXPEDIENTE (en su caso)	Lugar de presentación	Órgano de presentación	Fecha de presentación

- Declaro que la documentación exigida y no aportada ya obra en poder de la AEXCID o de cualquier otra Administración, y no ha sufrido modificación alguna desde su presentación.

f) DOCUMENTACIÓN APORTADA VOLUNTARIAMENTE POR LA ENTIDAD (ESTA DOCUMENTACIÓN PODRÁ PRESENTARSE EN FORMATO DIGITAL)

Relación de documentación que aporta voluntariamente la entidad:

En relación a la actualización de datos, declaro:

Mi compromiso a comunicar por escrito a la AEXCID, en el plazo máximo de 15 días, cualquier modificación que se produzca en las subvenciones especificadas en esta declaración.

FIRMA DE LA SOLICITUD

D/Dª....., con D.N.I.:....., CON DOMICILIO
EN

En a de de 20__

EL/LA REPRESENTANTE LEGAL DE LA ENTIDAD SOLICITANTE

Fdo.: _____
(Será necesario indicar nombre y apellidos de la persona firmante y sello de la entidad)



PROTECCIÓN DE DATOS: En cumplimiento de lo dispuesto en la Ley Orgánica 3/2018, de 5 de diciembre, de Protección de Datos Personales y garantía de los derechos digitales y en el Reglamento (UE) 2016/679 del Parlamento Europeo y del Consejo de 27 de abril de 2016, la Agencia Extremeña de Cooperación Internacional para el Desarrollo le informa que los datos personales obtenidos mediante la cumplimentación de este documento o cualquier otro que se requiera en la tramitación de esta solicitud van a ser incorporados, para su tratamiento, en un fichero automatizado.

La responsable del mismo será la Agencia Extremeña de Cooperación Internacional para el Desarrollo. De acuerdo con lo previsto en la citada Ley Orgánica y conforme al procedimiento establecido, puede ejercitar los derechos de acceso, rectificación, oposición y cancelación de datos mediante escrito dirigido a la Agencia Extremeña de Cooperación Internacional para el Desarrollo (Calle Cárdenas 11 06800 Mérida) o correo electrónico dirigido a aexcid@juntaex.es. Los datos aportados se conservarán durante el tiempo necesario para cumplir con la finalidad para la que se recabaron y para determinar las posibles responsabilidades que se pudieran derivar de dicha finalidad y del tratamiento de los datos. Será de aplicación lo dispuesto en la normativa de archivos y documentación. Estos datos podrán ser transferidos a otros organismos u órganos de la Administración Pública sin precisar el previo consentimiento del interesado, cuando así lo prevea una norma de Derecho de la Unión Europea o una Ley, que determine las cesiones que procedan como consecuencia del cumplimiento de la obligación legal, aunque deberemos informar de este tratamiento al interesado, salvo las excepciones previstas en el artículo 14.5 del RGPD. La Agencia Extremeña de Cooperación Internacional para el Desarrollo está legitimada para el tratamiento de estos datos de conformidad con lo establecido en el RGPD: 6.1.c) Tratamiento necesario para el cumplimiento de una obligación legal aplicable al responsable del tratamiento y RGPD: 6.1.e) Tratamiento necesario para el cumplimiento de una misión realizada en interés público o en el ejercicio de poderes públicos conferidos al responsable del Tratamiento. La base legal para los tratamientos indicados es: RGPD: art. 6.1.C) Tratamiento necesario para el cumplimiento de una obligación legal aplicable al responsable del tratamiento conforme al Decreto 48/2017, de 18 de abril, establece las bases reguladoras de subvenciones de la Comunidad Autónoma de Extremadura en materia de Cooperación Internacional para el Desarrollo destinadas a proyectos de formación práctica de jóvenes cooperantes mediante estancias formativas.

DIRECTOR DE LA AGENCIA EXTREMEÑA DE COOPERACIÓN INTERNACIONAL PARA EL DESARROLLO

Call, 11 06800 MÉRIDA

Código de Identificación A11027462

**JUNTA DE EXTREMADURA**Consejería de Igualdad y Cooperación
para el DesarrolloAgencia Extremeña de
Cooperación Internacional para
el DesarrolloCódigo de Identificación:
A11027462**ANEXO II Informe de Justificación**FORMACIÓN PRÁCTICA DE JÓVENES COOPERANTES (CONVOCATORIA 2022)
INFORME FINAL

1. DATOS GENERALES					
NOMBRE DEL PROYECTO					Número de Expediente
País y zona concreta		Periodo de Ejecución de de 20 a de de 20			
A) ENTIDAD BENEFICIARIA					
Nombre de la Entidad		Siglas	NIF		
Dirección de la Sede en España (Calle, Plaza...)			Nº	Piso	Pta. Esc.
Localidad		Provincia		C.P.	
Teléfono		Correo electrónico			
Persona Responsable del Proyecto					
Tutor/a responsable de la formación					
B) SOCIO LOCAL*					
Nombre de la Entidad		Siglas	NIF		
Dirección					
País y Departamento / Región					
Teléfono		Correo electrónico			
Persona Responsable del Proyecto					
Tutor/a en terreno, responsable de la formación (si es distinto/a)					



C) DELEGACIÓN EN TERRENO (en su caso). *		
Nombre de la Entidad	Siglas	NIF
Dirección		
País y Departamento / Región		
Teléfono	Correo electrónico	
Persona Responsable del Proyecto		
Tutor/a en terreno, responsable de la formación si es distinto/a)		
D) JÓVENES COOPERANTES		
PERFIL 1:		
Nombre y Apellidos de la persona participante		DNI
Dirección	CP	Localidad / Provincia
PERFIL 2:		
Nombre y Apellidos de la persona participante		DNI
Dirección	CP	Localidad / Provincia

* Todos los apartados anteriores marcados con asterisco, NO se rellenarán en caso de solicitud de jóvenes cooperantes en la modalidad Estancia en Sede (Art.2.1.1)

2. VALORACIÓN GENERAL DE LA ESTANCIA FORMATIVA		
A) CONDICIONES GENERALES DE LA ESTANCIA FORMATIVA		
* Todos los apartados marcados con asterisco, NO se rellenarán en caso de solicitud de jóvenes cooperantes en la modalidad Estancia en Sede		
FECHAS		Si existe diferencia entre lo previsto y lo real, indicar los motivos
Inicio de la estancia formativa	Prevista	
	Real	
Final de la estancia formativa	Prevista	
	Real	
Fecha de recepción de los Fondos		
CONDICIONES SANITARIAS Y DE SEGURIDAD		
Problemas o dificultades respecto a la utilización del Seguro y a la Seguridad y cómo se han resuelto. Recomendaciones		
TRASLADOS Y TRAMITACIÓN DE LA ENTRADA Y PERMANENCIA EN EL PAÍS*		
Problemas o dificultades respecto al viaje y al visado y cómo se han resuelto. Recomendaciones		
B) MODIFICACIONES SUSTANCIALES Y NO SUSTANCIALES		
Indica aquellas modificaciones SUSTANCIALES que se hayan producido a lo largo de la ejecución del proyecto y hayan sido debidamente autorizadas por la AEXCID		
Indica aquellas modificaciones NO SUSTANCIALES que se hayan producido a lo largo de la ejecución del proyecto y hayan sido debidamente comunicadas a la AEXCID		

3. RESULTADOS OBTENIDOS	
A) JOVEN COOPERANTE 1	
PERFIL DEL / DE LA JOVEN COOPERANTE	
Descripción del perfil formativo y experiencia de la persona participante	



¿Las características del/de la joven cooperante se adaptaban al perfil necesario para la plaza?			
TAREAS DESARROLLADAS POR EL/LA JOVEN COOPERANTE			Si existe diferencia entre lo previsto y lo real, indicar los motivos
TAREA 1	Prevista		
	Real		
TAREA 2	Prevista		
	Real		
TAREA X	Prevista		
	Real		
B) JOVEN COOPERANTE 2			
PERFIL DEL / DE LA JOVEN COOPERANTE			
Descripción del perfil formativo y experiencia de la persona participante			
¿Las características del/de la joven cooperante se adaptaban al perfil necesario para la plaza?			
TAREAS DESARROLLADAS POR EL/LA JOVEN COOPERANTE			Si existe diferencia entre lo previsto y lo real, indicar los motivos
TAREA 1	Prevista		
	Real		
TAREA 2	Prevista		
	Real		
TAREA X	Prevista		
	Real		

4. JUSTIFICACIÓN ECONÓMICA DEL PROYECTO			
A) CUANTÍA EJECUTADA			
TOTAL EJECUTADO (€)	TOTAL CONCEDIDO (€)	REMANENTE NO INVERTIDO (€)	
B) GASTOS REALIZADOS			
Cantidad	Concepto	Coste Unitario	Coste Total
a)	VIAJE INTERNACIONAL (Traslado internacional entre el país de origen y el país de destino, así como desplazamiento entre países, en caso de que el proyecto lo requiera)		
b)	SEGURO de accidentes y médico		
c)	VACUNAS (obligatorias y recomendadas según el Ministerio de Sanidad – Sanidad Exterior)		
d)	VISADO		
e)	ASIGNACIÓN MENSUAL POR JOVEN COOPERANTE (gastos de alojamiento, manutención y desplazamientos necesarios, dentro de una cuantía mensual de 850€ por cada mes de estancia fuera de España y 600 € por cada mes de estancia en la sede o delegación en la Comunidad Autónoma de Extremadura)		
f)	GASTOS DE SEGURIDAD SOCIAL (conforme a lo establecido en el artículo 4 del Real Decreto 1493/2011, de 24 de octubre, por el que se regulan los términos y las condiciones de inclusión en el Régimen General de la Seguridad Social de las personas que participen en programas de formación)		
f)	GASTOS BANCARIOS		
TOTAL GASTOS DE LA FORMACIÓN			

RELACIÓN DE ANEXOS	
Aportar todos los documentos que se consideren pertinentes y complementarios a la información facilitada en este informe, relacionando dicha información en esta tabla	
Anexo	Nombre del documento
Anexo I	
Anexo II	
Anexo III	
Anexo IV	
Anexo V	
Anexo VI	

**FIRMA DEL INFORME**

D/D^a....., con D.N.I.:....., CON DOMICILIO
EN

DECLARA DE FORMA RESPONSABLE:

Que son ciertos todos los datos contenidos en el presente informe

En a de de 20__

EL/LA REPRESENTANTE LEGAL DE LA ENTIDAD SOLICITANTE

Fdo.: _____
(Será necesario indicar nombre y apellidos de la persona firmante y sello de la entidad)

PROTECCIÓN DE DATOS: En cumplimiento de lo dispuesto en la Ley Orgánica 3/2018, de 5 de diciembre, de Protección de Datos Personales y garantía de los derechos digitales y en el Reglamento (UE) 2016/679 del Parlamento Europeo y del Consejo de 27 de abril de 2016, la Agencia Extremeña de Cooperación Internacional para el Desarrollo le informa que los datos personales obtenidos mediante la cumplimentación de este documento o cualquier otro que se requiera en la tramitación de esta solicitud van a ser incorporados, para su tratamiento, en un fichero automatizado.

La responsable del mismo será la Agencia Extremeña de Cooperación Internacional para el Desarrollo. De acuerdo con lo previsto en la citada Ley Orgánica y conforme al procedimiento establecido, puede ejercitar los derechos de acceso, rectificación, oposición y cancelación de datos mediante escrito dirigido a la Agencia Extremeña de Cooperación Internacional para el Desarrollo (Calle Cárdenas 11 06800 Mérida) o correo electrónico dirigido a aexcid@juntaex.es. Los datos aportados se conservarán durante el tiempo necesario para cumplir con la finalidad para la que se recabaron y para determinar las posibles responsabilidades que se pudieran derivar de dicha finalidad y del tratamiento de los datos. Será de aplicación lo dispuesto en la normativa de archivos y documentación. Estos datos podrán ser transferidos a otros organismos u órganos de la Administración Pública sin precisar el previo consentimiento del interesado, cuando así lo prevea una norma de Derecho de la Unión Europea o una Ley, que determine las cesiones que procedan como consecuencia del cumplimiento de la obligación legal, aunque deberemos informar de este tratamiento al interesado, salvo las excepciones previstas en el artículo 14.5 del RGPD. La Agencia Extremeña de Cooperación Internacional para el Desarrollo está legitimada para el tratamiento de estos datos de conformidad con lo establecido en el RGPD: 6.1.c) Tratamiento necesario para el cumplimiento de una obligación legal aplicable al responsable del tratamiento y RGPD: 6.1.e) Tratamiento necesario para el cumplimiento de una misión realizada en interés público o en el ejercicio de poderes públicos conferidos al responsable del Tratamiento. La base legal para los tratamientos indicados es: RGPD: art. 6.1.C) Tratamiento necesario para el cumplimiento de una obligación legal aplicable al responsable del tratamiento conforme al Decreto 48/2017, de 18 de abril, establece las bases reguladoras de subvenciones de la Comunidad Autónoma de Extremadura en materia de Cooperación Internacional para el Desarrollo destinadas a proyectos de formación práctica de jóvenes cooperantes mediante estancias formativas

DIRECTOR DE LA AGENCIA EXTREMEÑA DE COOPERACIÓN INTERNACIONAL PARA EL DESARROLLO

CALLE CÁRDENAS, 11 06800 MÉRIDA

Código de Identificación A11027462



JUNTA DE EXTREMADURA

Consejería de Igualdad y Cooperación
para el Desarrollo

**Agencia Extremeña de Cooperación
Internacional para el Desarrollo**

Código de Identificación: A11027462

ANEXO III

Declaración de la persona responsable del proyecto

FORMACIÓN PRÁCTICA DE JÓVENES COOPERANTES (CONVOCATORIA 2022)

En virtud de lo dispuesto en el Decreto 48/2017, de 18 de abril, por el que se establecen las bases reguladoras de las subvenciones de la Comunidad Autónoma de Extremadura en materia de cooperación internacional para el desarrollo destinadas a proyectos de formación práctica de jóvenes cooperantes, D/Dª.....

DECLARA

1. Que se encuentra adscrito/a la sede social u oficina permanente en Extremadura de la entidad.....
2. Que ha participado en la redacción del proyecto “.....” presentado por dicha entidad al amparo de la Convocatoria de subvenciones a proyectos de Formación práctica de Jóvenes Cooperantes para el año 2022 y que, en el caso de ser estimada la solicitud de subvención, participará en el seguimiento y justificación del mismo.
3. Que, en el caso en que la solicitud de subvención del proyecto mencionado sea estimada, cada vez que sea requerido para tal efecto, suministrará a la AEXCID de la Junta de Extremadura información actualizada sobre la ejecución del proyecto.
4. Que acepta someterse a las actuaciones que la Junta de Extremadura, en su caso, ponga en marcha para la comprobación de la veracidad del contenido de esta declaración.

En..... a ... de de 20--

Fdo: El/La responsable
del proyecto

D/Dª.....

VBº Representante legal de la entidad

D/Dª.....



JUNTA DE EXTREMADURA

Consejería de Igualdad y Cooperación
para el Desarrollo

Agencia Extremeña de Cooperación
Internacional para el Desarrollo

Código de Identificación: A11027462

**ANEXO IV
COMUNICACIÓN DE INICIO y CUENTA EXCLUSIVA**

**PROYECTOS DE FORMACIÓN PRÁCTICA DE JÓVENES COOPERANTES MEDIANTE ESTANCIAS
FORMATIVAS (CONVOCATORIA 2022)**

De acuerdo con el artículo 5.1 f del Decreto 48/2017, de 18 de abril, por el que se establecen las bases reguladoras de las subvenciones de la Comunidad Autónoma de Extremadura en materia de cooperación internacional para el desarrollo destinadas a proyectos de formación práctica de jóvenes cooperantes mediante estancias formativas, las entidades beneficiarias tienen la obligación de notificar la fecha real de inicio de las actividades subvencionadas.

La presente comunicación cumplimentada debe ser remitida al órgano gestor dentro del plazo de 15 días hábiles a contar desde la fecha del inicio real de la ejecución del proyecto, coincidiendo el inicio del proyecto con el comienzo del proceso de formación previa.

Entidad beneficiaria:

Nombre del proyecto:

Expediente administrativo:

Fecha de recepción de la subvención:

Fecha real de inicio del proyecto subvencionado:

De acuerdo con el artículo 5.e del Decreto 48/2017, de 18 de abril, la entidad beneficiaria deberá depositar la cantidad percibida en una cuenta bancaria abierta exclusivamente para cada proyecto.

Indique en el siguiente recuadro el número de cuenta bancaria exclusiva abierta para el proyecto subvencionado:

C.C.C. de la cuenta exclusiva del proyecto:

En....., a.....de.....de 20...

Representante legal de la entidad solicitante

Fdo.:.....

(Será necesario indicar nombre y apellidos de la persona firmante)

DIRECTOR DE LA AGENCIA EXTREMEÑA DE COOPERACIÓN INTERNACIONAL PARA EL DESARROLLO
Calle Cárdenas, 11
06800 MÉRIDA



EXTRACTO de la Resolución de 30 de junio de 2022, de la Secretaría General, por el que se convocan subvenciones de la Comunidad Autónoma de Extremadura en materia de cooperación internacional para el desarrollo destinadas a proyectos de formación práctica de jóvenes cooperantes mediante estancias formativas para el año 2022. (2022062330)

BDNS(Identif.):640172

De conformidad con lo previsto en los artículos 17.3.b) y 20.8.a) de la Ley 38/2003, de 17 de noviembre, General de Subvenciones, se publica el extracto de la convocatoria, cuyo texto completo puede consultarse en la Base de Datos Nacional de Subvenciones

(<http://www.pap.minhap.gob.es/bdnstrans/es/index>),
y en el presente DOE.

Primero. Beneficiarios.

Podrán ser beneficiarias de estas subvenciones aquellas entidades privadas sin ánimo de lucro que presenten uno o varios proyectos destinados a la formación de jóvenes cooperantes siempre que cumplan con los siguientes requisitos:

En el momento de publicación de la convocatoria en el Diario Oficial de Extremadura: Estar inscritas en el Registro de Organizaciones No Gubernamentales de Desarrollo de la Comunidad Autónoma de Extremadura.

Disponer de sede central o delegación en la Comunidad Autónoma de Extremadura, así como los extremos indicados por el artículo 17.2 de la ley 1/2003, de 27 de febrero de Cooperación para el Desarrollo de la Comunidad Autónoma de Extremadura.

Contar con una antigüedad de, al menos, 2 años desde su constitución legal.

En el momento de presentación de la solicitud: Encontrarse al corriente en el cumplimiento de las obligaciones con la Seguridad Social y las tributarias con la Hacienda Estatal y Autonómica.

En los casos en que el cumplimiento de las obligaciones con la Seguridad Social y la Hacienda Pública sea comprobado por la Administración, la entidad solicitante deberá encontrarse al corriente en el momento de la comprobación de tal circunstancia por el órgano gestor.

Segundo. Objeto.

El objeto de la convocatoria es mejorar la capacitación y fomentar la implicación en acciones de cooperación internacional para el desarrollo o de educación para el desarrollo, de personas con edades comprendidas entre 18 y 35 años, mediante estancias formativas que les permitan un conocimiento y participación directos.

**Tercero. Bases reguladoras.**

Decreto 48/2017, de 18 de abril, por el que se establecen las bases reguladoras de las subvenciones de la Comunidad Autónoma de Extremadura en materia de cooperación internacional para el desarrollo, destinadas a proyectos de formación práctica de jóvenes cooperantes mediante estancias formativas. (DOE. n.º 78, de 25 de abril).

Cuarto. Cuantía.

La cuantía de la subvención podrá cubrir el 100% del coste del proyecto sin que en ningún caso exceda de 10.000 € por cada joven cooperante que se incluya en el proyecto formativo.

El presupuesto destinado a la convocatoria, que se financiará con fondos de la Comunidad Autónoma (Fondo: CAG0000001), es de 200.000,00 €, con cargo al proyecto de gasto 20090027 "Acciones para la cooperación internacional para el desarrollo", Centro Gestor 170030000 y aplicación presupuestaria G/252C/48900 de los Presupuestos Generales de la Comunidad Autónoma de Extremadura para el año 2022.

Quinto. Plazo de presentación de solicitudes.

El plazo para la presentación de solicitudes será de 20 días hábiles, a partir del día siguiente a la publicación en el Diario Oficial de Extremadura de la resolución de convocatoria y de este extracto.

Sexto. Otros datos.

Los formularios para la solicitud y demás datos necesarios figuran publicados en el presente DOE junto con la Convocatoria. También estarán disponibles para su descarga por los interesados en el siguiente enlace: <http://www.juntaex.es/aexcid/jovenes-cooperantes>.

Mérida, 30 de junio de 2022.

La Secretaria General,
ANTONIA POLO GÓMEZ

• • •





CONSEJERÍA PARA LA TRANSICIÓN ECOLÓGICA Y SOSTENIBILIDAD

RESOLUCIÓN de 11 de julio de 2022, de la Dirección General de Sostenibilidad, por la que se formula informe de impacto ambiental del proyecto "Concesión de aguas subterráneas para riego de 21,46 ha de olivar", cuya promotora es D.ª María Rosario Tena López, del término municipal de Monterrubio de la Serena. Expte.:IA20/0072. (2022062284)

La Ley 16/2015, de 23 de abril, de protección ambiental de la Comunidad Autónoma de Extremadura, en su artículo 73 prevé los proyectos que deben ser sometidos a evaluación ambiental simplificada por el órgano ambiental a los efectos de determinar que el proyecto no tiene efectos significativos sobre el medio ambiente, o bien, que es preciso su sometimiento al procedimiento de evaluación de impacto ambiental ordinaria, regulado en la subsección 1ª de sección 2ª del capítulo VII, del título I, de la ley, por tener efectos significativos sobre el medio ambiente.

El proyecto de "Concesión de aguas subterráneas para riego de 21,46 Ha de olivar" del término municipal de Monterrubio de la Serena, cuya promotora es María Rosario Tena López, se encuadra en el Grupo 1. "Agricultura, silvicultura, acuicultura y ganadería" epígrafe d) "Proyectos de gestión de recursos hídricos para la agricultura" punto 2º "Proyectos de transformación a regadío o de avenamiento de terrenos, cuando afecten a una superficie superior a 10 ha, no incluidos en el anexo IV" del anexo V de la Ley 16/2015, de 23 de abril, de protección ambiental de la Comunidad Autónoma de Extremadura.

Es órgano competente para la formulación del informe de impacto ambiental relativo al proyecto la Dirección General de Sostenibilidad de la Consejería para la Transición Ecológica y Sostenibilidad de conformidad con lo dispuesto en el artículo 4.1.d) del Decreto 170/2019, de 29 de octubre, modificado por el Decreto 20/2021, de 31 de marzo, por el que se establece la estructura orgánica de la Consejería para la Transición Ecológica y Sostenibilidad de la Comunidad Autónoma de Extremadura.

Los principales elementos del análisis ambiental del proyecto son los siguientes:

1. Objeto, descripción y localización del proyecto. Promotor y órgano sustantivo.

El proyecto consiste, en la implantación de 21,46 ha de regadío para riego de olivar. Se establecerá un sistema de riego por goteo mediante una concesión de aguas subterráneas.

La superficie a transformar en regadío, se corresponde con el polígono 21 parcelas 26, 27, 28, 29, 30 y 32 y el polígono 20 parcela 603 del término municipal de Monterrubio de la Serena. Dichas parcelas, se abastecen a través de seis pozos de sondeo situados es esta misma zona.



Las actuaciones están fuera de la Red Natura 2000.

La promotora del proyecto es María Rosario Tena López.

La autorización administrativa de la concesión de aguas, así como las actuaciones en Dominio Público Hidráulico, corresponden a la Confederación Hidrográfica del Guadiana.

Por otra parte, a la Secretaría General de Población y Desarrollo Rural de la Consejería de Agricultura, Desarrollo Rural, Población y Territorio, le corresponde la planificación de los recursos hidráulicos con interés agrario, dentro del ámbito de competencias propio de la Comunidad Autónoma. También las competencias derivadas de la aplicación de la Ley 6/2015, de 24 de marzo, Agraria de Extremadura, en relación con las actuaciones en materia de regadíos.

2. Tramitación y consultas.

Con fecha 20 de octubre de 2021, el promotor del proyecto remitió a la Dirección General de Sostenibilidad, el documento ambiental del proyecto con objeto de determinar la necesidad de sometimiento al procedimiento de evaluación de impacto ambiental.

Dando cumplimiento a lo establecido en el artículo 75.1 de la Ley 16/2015, de 23 de abril, de protección ambiental de la Comunidad Autónoma de Extremadura, con fecha 22 de diciembre de 2021, la Dirección General de Sostenibilidad realiza consultas a las Administraciones Públicas afectadas y las personas interesadas que se relacionan en la tabla adjunta. Se han señalado con una "X" aquellas Administraciones Públicas y personas interesadas que han emitido respuesta.

Relación de Consultas	Respuestas recibidas
Servicio de Conservación de la Naturaleza y Áreas Protegidas	X
D.G. de Bibliotecas, Museos y Patrimonio Cultural	X
Confederación Hidrográfica del Guadiana	X
Ayuntamiento de Monterrubio de La Serena	X
Servicio de Regadíos	-
Sección de suelo no urbanizable y calificación urbanística	-
Servicio de Infraestructuras del Medio Rural. Vías Pecuarias	X
Ecologistas en Acción	-
Adenex	-
AMUS	-
SEO-Bird/Life	-



Relación de Consultas	Respuestas recibidas
Asociación Ecologistas Extremadura	-
Fundación Naturaleza y Hombre	-
GREENPEACE	-

El resultado de las contestaciones de las distintas administraciones públicas, se resume a continuación:

- La Confederación Hidrográfica del Guadiana, informa que la red de riego cruzaría el arroyo del Lentiscar y un arroyo tributario del mismo. Por otro lado, parte de la superficie de riego, así como una de las captaciones de aguas subterráneas, se ubicarían en zona de policía del arroyo del Lentiscar y de dos arroyos tributarios del mismo. Estos cauces constituyen el DPH del Estado, definido en el artículo 2 del Real Decreto Legislativo 1/2001, de 20 de julio, por el que se aprueba el Texto Refundido de la Ley de Aguas (TRLA).

De acuerdo con los artículos 6 y 7 del Reglamento del DPH, aprobado por el Real Decreto 849/1986, de 11 de abril, los terrenos que lindan con los cauces están sujetos en toda su extensión longitudinal a:

- Una zona de servidumbre de 5 metros de anchura para uso público, con los siguientes fines: protección del ecosistema fluvial y del DPH; paso público peatonal, vigilancia, conservación y salvamento; y varado y amarre de embarcaciones en caso de necesidad.
- Una zona de policía de 100 metros de anchura en la que se condiciona el uso del suelo y las actividades que se desarrollen. De acuerdo con el artículo 9 del mismo Reglamento, cualquier obra o trabajo en la zona de policía de cauces (que incluye también la zona de servidumbre para uso público) precisará autorización administrativa previa del organismo de cuenca.

Según la documentación aportada, el proyecto requiere un volumen de agua que asciende a la cantidad de 28.374,89 m³/año. Se indica asimismo que dicho volumen de agua provendrá de seis captaciones de aguas subterráneas ubicadas en las parcelas 26 y 30 del polígono 21; y en la parcela 603 del polígono 20 del término municipal de Monterrubio de la Serena (Badajoz).

Según los datos obrantes en este organismo, el promotor solicitó, con fecha 28/11/2014, una concesión de aguas subterráneas, la cual se tramita con n.º de expediente 5638/2014, para riego de 21,46 ha de cultivo leñoso en la parcela 603 del polígono 20 y en las parcelas 26, 27, 28, 29, 30 y 32 del polígono 21 del término municipal de



Monterrubio de la Serena, a partir de seis captaciones de aguas subterráneas ubicadas en las parcelas 26 y 30 del polígono 21; y en la parcela 603 del polígono 20 del citado término municipal. El volumen en tramitación es de 28.374,891 m³/año.

En cualquier caso, se estaría a lo dispuesto en la correspondiente resolución sobre la tramitación de la solicitud de aprovechamiento de aguas subterráneas.

Según lo dispuesto en la Orden ARM/1312/2009, de 20 de mayo, por la que se regulan los sistemas para realizar el control efectivo de los volúmenes de agua utilizados por los aprovechamientos de agua del DPH, de los retornos al citado DPH y de los vertidos al mismo, para el control del volumen derivado por las captaciones de agua del DPH, el titular del mismo queda obligado a instalar y mantener a su costa un dispositivo de medición de los volúmenes o caudales de agua captados realmente (contador o aforador).

La actuación no conlleva vertidos al DPH del Estado, salvo los correspondientes retornos de riego.

La Oficina de Planificación Hidrológica (OPH) de este organismo de cuenca, con fecha 24/09/2019, informó que existen recursos suficientes en la zona y la actuación sería compatible con el Plan Hidrológica de cuenca. En cualquier caso, se estaría a lo dispuesto en la correspondiente resolución del procedimiento de modificación de características de concesión de aguas, expediente 5638/2014.

— La Dirección General de Bibliotecas, Museos y Patrimonio Cultural informa que:

No se ha recibido en esta DGBAPC por parte del equipo redactor de la referida EIA consultas sobre los posibles valores patrimoniales existentes en el área de afección del proyecto.

El estudio no contiene ninguna valoración ni análisis sobre el patrimonio cultural que pudiera verse afectado por la implantación.

Dado lo expuesto en los apartados anteriores, el documento ambiental recibido no identifica posibles impactos potenciales del proyecto. Se limita a señalar, página 48 del proyecto que: "La zona de actuación, se encuentra fuera de cualquier área protegida, y en cuanto al patrimonio, no se conoce de la existencia de yacimientos arqueológicos, ni elementos etnográficos en las inmediaciones, y mucho menos en las parcelas objeto del estudio".

Por todo ello emite las siguientes recomendaciones:

- Dado que el documento ambiental carece de medidas que prevengan sobre posibles afecciones al patrimonio causadas por el proyecto de referencia, se recomienda que, durante la fase de ejecución de las obras, como medida preventiva de cara a



la protección del patrimonio arqueológico no detectado, se aplique lo establecido en el artículo 54 de la Ley 2/1999, de Patrimonio Histórico y Cultural de Extremadura:

1. "Si durante la ejecución de las obras se hallasen restos u objetos con valor arqueológico, el promotor y/o la dirección facultativa de la misma paralizarán inmediatamente los trabajos, tomarán las medidas adecuadas para la protección de los restos y comunicarán su descubrimiento en el plazo de cuarenta y ocho horas a la Consejería de Cultura".

- EL Ayuntamiento de Monterrubio de La Serena informa que no efectúa alegación ni sugerencia alguna sobre los posibles efectos significativos que sobre el medio ambiente puede implicar la ejecución del proyecto.
- El Servicio de Conservación de la Naturaleza y Áreas Protegidas de la Dirección General de Sostenibilidad, informa de manera favorable, siempre que se cumplan una serie de medidas que se han incluido en este informe ambiental.
- La Secretaría General de Población y Desarrollo Rural, Servicio de Infraestructuras del Medio Rural Vías Pecuarias informa que, el proyecto, si afecta a la vía pecuaria "Cordel del camino de Sevilla al puerto de Mejorada", en el tramo colindante con las parcelas 26, 27 y 33 del polígono 21 y parcela 619 del polígono 20 del término municipal de Monterrubio, consistente en el cruzamiento y recorrido de parte de la tubería para riego por el Cordel. El deslinde de esta vía pecuaria, fue aprobado y publicado en el Diario Oficial de Extremadura n.º 37, de 2 de abril de 2005, posteriormente fue realizado el amojonamiento que se publicó con fecha de 2 de noviembre de 2011.

Por todo lo expuesto, se deberá proceder a solicitar la autorización para el cruzamiento y recorrido de parte de la tubería para riego por el citado terreno pecuario con anterioridad al inicio de la obra, y en cumplimiento de la legislación vigente en materia de vías pecuarias (Ley 3/1995, de 23 de marzo, Decreto 49/2000, de 8 de marzo y Ley 6/2015 de 24 de marzo).

3. Análisis del expediente.

Una vez analizada la documentación que obra en el expediente, y considerando las respuestas recibidas a las consultas practicadas, se realiza el siguiente análisis para determinar la necesidad de sometimiento del proyecto al procedimiento de evaluación de impacto ambiental ordinaria previsto en la Subsección 1ª de la sección 2ª del capítulo VII del título I, según los criterios del anexo X, de la Ley 16/2015, de 23 de abril, de protección ambiental de la Comunidad Autónoma de Extremadura.

3.1. Características del proyecto.

El proyecto consiste, en la implantación de 21,46 ha de regadío para riego de olivar. Se establecerá un sistema de riego por goteo mediante una concesión de aguas subterráneas.

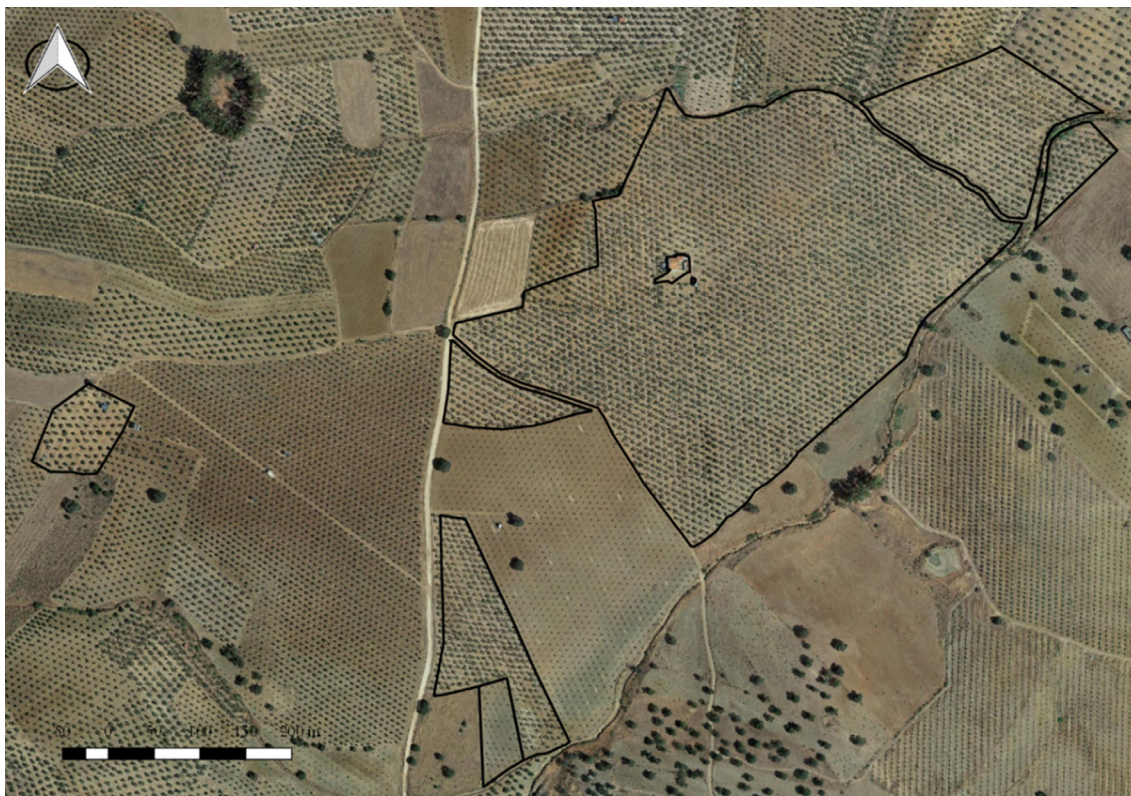

Las plantaciones de olivar están realizadas desde al menos el año 2005 y la instalación de riego se inició en 2014 y finalizó en torno a 2019.

Según la documentación obrante en el expediente, el promotor solicitó modificación de la concesión de aguas subterráneas ante el órgano de cuenca competente (Confederación Hidrográfica del Guadiana), que se tramita con el número de expediente 5638/2014 (CAS 111/14).

El agua necesaria para el riego, cuantificada en una demanda anual de 28.374,89 m³/año según la documentación aportada por el promotor, proviene de seis pozos de sondeo situados en las mismas parcelas de la transformación.

Existen dos depósitos de regulación de 35.000 litros cada uno.

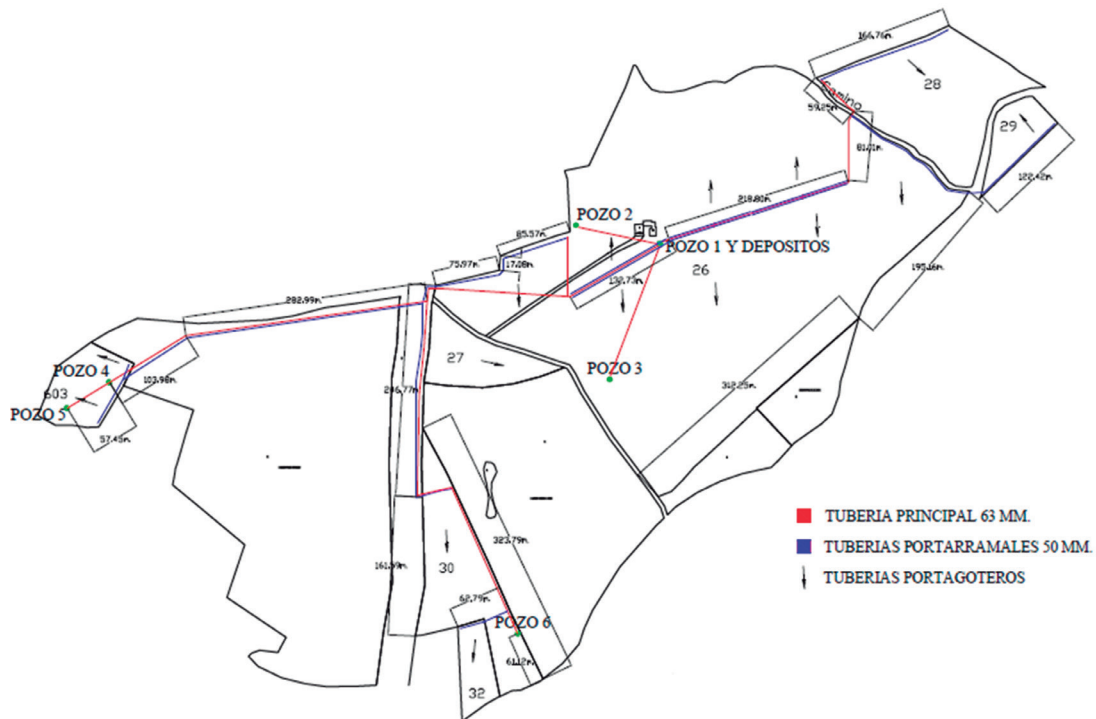

Las características de las instalaciones son las siguientes:

Pozo 1	Coordenadas (UTM Huso 29)	X: 287098 Y: 4277342
	Profundidad (m)	90
	Diámetro entubado (mm)	160
	Caudal (l/s)	1
	Bomba (cv)	4
Pozo 2	Coordenadas (UTM Huso 29)	X: 687.400 Y: 4.300.545
	Profundidad (m)	63
	Diámetro entubado (mm)	160
	Caudal (l/s)	0,29
Pozo 3	Bomba (cv)	1
	Coordenadas (UTM Huso 29)	X: 287040 Y: 4277187
	Profundidad (m)	90
	Diámetro entubado (mm)	160
	Caudal (l/s)	1
	Bomba (cv)	4



Pozo 4	Coordenadas (UTM Huso 29)	X: 286456 Y: 4277185
	Profundidad (m)	90
	Diámetro entubado (mm)	160
	Caudal (l/s)	1
	Bomba (cv)	4
Pozo 5	Coordenadas (UTM Huso 29)	X: 286407 Y: 4277155
	Profundidad (m)	100
	Diámetro entubado (mm)	160
	Caudal (l/s)	0,28
	Bomba (cv)	4
Pozo 6	Coordenadas (UTM Huso 29)	X: 687.400 Y: 4.300.545
	Profundidad (m)	90
	Diámetro entubado (mm)	160
	Caudal (l/s)	0,28
	Bomba (cv)	4
Tuberías	Principal	PVC 63 mm
	Secundaria	PVC 50 mm
	Portagoteros	PVC 20 mm
Goteros	l/h	No describe
Otros accesorios	Caseta de riego	3x3 m
	Equipo de bombeo	La energía eléctrica para alimentar a las bombas sumergidas en los pozos de sondeo 1, 2, 3 y 6 se toma de la red eléctrica, mientras que para los pozos 4 y 5 se la energía eléctrica se toma de una instalación solar fotovoltaica.
	Equipo de filtrado	No describe
	Electroválvulas	No describe
	Equipo de automatismo	No describe

Ubicación del proyecto.

3.1.1. Descripción del lugar.

La zona de actuación se encuentra en una zona tradicionalmente dedicada a los cultivos de olivar.

La actividad se localiza a unos 2,5 Km aproximadamente de Monterrubio de La Serena.

Respecto a los espacios naturales protegidos, las parcelas de las instalaciones no se encuentran incluidas en ningún espacio de la Red de Áreas Protegidas de Extremadura.

La vegetación natural en la zona de actuación es inexistente, tratándose de una parcela dedicada al cultivo de olivar históricamente.

3.1.2. Alternativas de ubicación.

El documento ambiental plantea alternativas de ubicación a la seleccionada, cambio de actividad o mantener los cultivos tradicionales en secano.

Finalmente, la alternativa seleccionada para la instalación de la puesta en riego de las 21,46 ha de olivar para mejorar técnica de la explotación, mejora de producción y viabilidad económica

3.2. Características del potencial impacto.

— Red Natura 2000 y Áreas Protegidas.

El Servicio de Conservación de la Naturaleza y Áreas Protegidas de la DGS indica que la actividad no se encuentra incluida dentro de espacios de la Red Natura 2000 ni de otras Áreas Protegidas de Extremadura.

No se prevé que se vean afectados los valores naturales reconocidos en la Ley 42/2007, de 13 de diciembre, del Patrimonio Natural y de la Biodiversidad.

— Sistema hidrológico y calidad de las aguas.

La red de riego cruzaría el arroyo del Lentiscar y un arroyo tributario del mismo. Por otro lado, parte de la superficie de riego, así como una de las captaciones de aguas subterráneas, se ubicarían en zona de policía del arroyo del Lentiscar y de dos arroyos tributarios del mismo. Estos cauces constituyen el DPH del Estado, definido en el artículo 2 del Real Decreto Legislativo 1/2001, de 20 de julio, por el que se aprueba el Texto Refundido de la Ley de Aguas (TRLA).

El agua necesaria para el riego, cuantificada en una demanda anual de 28.374,89 m³/año según la documentación aportada por el promotor, proviene de 6 pozos de sondeo.

— Suelo.

Los principales impactos ambientales generados sobre el suelo en la fase de ejecución del proyecto se producirán como consecuencia de los movimientos de tierra necesarios para llevar a cabo la ejecución de las zanjas para instalar la red de riego

proyectada y sus elementos auxiliares. Por otro lado, el propio tránsito de maquinaria producirá un efecto de compactación de los horizontes superficiales del suelo. Es de esperar que estos impactos no sean de una magnitud elevada, principalmente debido a la poca pendiente que presenta la zona de actuación. Asimismo, mediante la correcta aplicación de medidas preventivas y/o correctoras para mitigar estos impactos se reducirá su magnitud de manera aceptable para el medio edáfico. En cuanto a la fase de explotación, tanto el aporte de nutrientes mediante la aportación de fertilizantes y fitosanitarios al cultivo, así como la presencia de una plantación agrícola de carácter permanente, provocarán cambios en las características físico-químicas de los suelos a largo plazo. Siguiendo las recomendaciones de los manuales de buenas prácticas agrarias, así como las normas de la condicionalidad establecidas por la Política Agraria Comunitaria, se estima que estas alteraciones podrían ser compatibles.

— Fauna.

No se prevé que se vean afectados los valores naturales reconocidos en la Ley 42/2007, de 13 de diciembre, del Patrimonio Natural y de la Biodiversidad.

Aun así, en el caso de que existieran alguna afección sobre la fauna, mediante la aplicación de las medidas previstas en el informe emitido por parte del Servicio de Conservación de la Naturaleza y Áreas Protegidas de la DGS, se considera que este impacto será de carácter compatible.

— Vegetación.

Al tratarse de terrenos agrícolas ya consolidados, no existe una afección directa o indirecta sobre la vegetación herbácea natural. No obstante, se propondrán medidas para fomentar la aparición de cierta vegetación natural de carácter espontáneo en las lindes de la zona de actuación.

— Paisaje.

El impacto sobre el paisaje será mínimo teniendo en cuenta que se trata de terrenos de cultivo de olivar.

— Calidad del aire, ruido y contaminación lumínica.

La calidad del aire se verá afectada por la emisión de partículas derivadas de los trabajos de preparación del terreno (movimientos de tierras, construcción de zanjas, transporte y carga de materiales, etc.), por gases derivados de la combustión y compuestos orgánicos volátiles derivados del uso de vehículos de obra y maquinaria,

así como aumento de los niveles sonoros. Una vez concluidas las obras esta afección desaparece. No obstante, se incorporan en este informe una serie de medidas para mitigar estos efectos en la fase de construcción.

Durante la fase de funcionamiento, los elementos que pueden originar ruidos y emisiones de partículas serán los procedentes de la maquinaria que realice las labores culturales de los cultivos y el funcionamiento de los equipos de bombeo, teniendo estos una baja incidencia sobre el entorno aplicando las correspondientes medidas preventivas y/o correctoras.

— Patrimonio Arqueológico y Dominio Público.

Debido a los movimientos de tierras bajo cota de rasante derivados de las obras proyectadas, es posible la aparición de elementos de interés arqueológico y/o etnográfico no detectado en superficie que pudiera verse afectado.

Para evitar posibles incidencias sobre el patrimonio arqueológico, se cumplirán todas las medidas indicadas por la Dirección General de Bibliotecas, Archivos y Patrimonio Cultural, incluidas en el presente informe. Entre ellas la realización de una prospección arqueológica intensiva.

— Consumo de recursos y cambio climático.

La fase de construcción supondrá un efecto directo, puntual y negativo sobre el cambio climático, al generarse emisiones durante las diferentes acciones que la conforman. Tales impactos se producirán a corto plazo y si bien permanecerán de forma temporal, serán recuperables y reversibles.

Durante la fase de funcionamiento y debido a la implantación del cultivo agrícola, se generará un impacto positivo y permanente frente al cambio climático, al aumentar la vegetación fijadora de gases de efecto invernadero.

En cuanto al consumo de recursos, el principal recurso natural consumido como consecuencia de la transformación a regadío pretendida es el agua, alcanzando un consumo total previsto de 28.374,89 m³/año. Dicha concesión de recursos hídricos depende de la resolución sobre la tramitación de la solicitud de concesión de aguas subterráneas.

— Medio socioeconómico.

El impacto para este medio es positivo por la generación de empleo y de la actividad económica. Esto contribuirá a fijar población en el entorno de la explotación, que en Extremadura tiene una importancia vital.

— Sinergias.

No se prevé la existencia de efectos sinérgicos. Con el cumplimiento de las medidas preventivas y correctoras se considera que este impacto será de carácter compatible.

— Vulnerabilidad del proyecto. Riesgos de accidentes graves o catástrofes.

Con relación al apartado sobre la vulnerabilidad del proyecto, de conformidad con lo estipulado en la Ley 9/2018, de 5 de diciembre, por la que se modifica la Ley 21/2013, de 9 de diciembre, de evaluación ambiental, se cumplirá lo referido a la vulnerabilidad del proyecto frente a catástrofes naturales y accidentes graves del proyecto, así como las medidas para mitigar el efecto adverso significativo sobre el medio ambiente.

En conclusión, se trata de una actividad que no tiene efectos adversos significativos sobre el medio ambiente, siempre que se apliquen las medidas recogidas en el apartado 4. "Condiciones y medidas para prevenir y corregir los efectos sobre el medio ambiente.". Igualmente, el proyecto no afecta a espacios de la Red Natura 2000. Por ello, del análisis técnico se concluye que no es preciso someter el proyecto a evaluación de impacto ambiental ordinaria.

4. Condiciones y medidas para prevenir y corregir los efectos sobre el medio ambiente.

4.1. Condiciones de carácter general.

1. El consumo hídrico será el indicado en la documentación aportada por parte del promotor; 28.374,89 m³/año, para el riego de una superficie de 21,46 hectáreas y uso para riego. En cualquier caso, corresponde al organismo de cuenca competente (Confederación Hidrográfica del Guadiana) la tramitación y, en su caso, autorización de la concesión de aguas para la cantidad y uso solicitados, por lo que se estará a lo dispuesto en la correspondiente resolución sobre la tramitación de la solicitud de concesión de aguas subterráneas.
2. Cualquier actuación que se realice en el DPH del Estado requerirá la previa autorización de la Confederación Hidrográfica del Guadiana.
3. La captación será exclusivamente para aprovechamiento agrícola.
4. Según lo dispuesto en la Orden ARM/1312/2009, de 20 de mayo, por la que se regulan los sistemas para realizar el control efectivo de los volúmenes de agua utilizados por los aprovechamientos de agua del Dominio Público Hidráulico (DPH), de los retornos al citado DPH y de los vertidos al mismo, para el control del volumen derivado de las captaciones de agua del DPH, el titular del mismo queda obligado a instalar y mantener a su costa un dispositivo de medición de los volúmenes o caudales de agua captados realmente (contador o aforador).



5. En todo momento se actuará conforme a las directrices contenidas en la Directiva Marco del Agua (Directiva 2000/60/CE del Parlamento Europeo y del Consejo, de 23 de octubre de 2000, por la que se establece un marco comunitario de actuación en el ámbito de la política de aguas) y en concreto sobre los objetivos ambientales establecidos en ésta y en la correspondiente planificación hidrológica del organismo de cuenca, debiendo asegurarse su debido cumplimiento. En todo caso, se estará a lo dispuesto en la correspondiente resolución sobre la tramitación de la solicitud de concesión de aguas subterráneas.
6. En todo momento deberá estar regulada la explotación del acuífero para que en ningún caso pueda agotarse o no quede caudal ecológico durante la explotación o una vez finalizada la extracción.
7. Cualquier actuación a realizar en zona de DPH deberá contar con la preceptiva concesión administrativa.
8. Los elementos que se utilicen en la construcción de la caseta de riego deberán integrarse en el paisaje y asemejarse a los del entorno. Se evitarán los elementos metálicos y reflectantes en el exterior de la construcción. Se seguirá el modelo de las construcciones tradicionales de la comarca.
9. No podrán verse afectados los elementos estructurales del paisaje agrario de interés para la biodiversidad (linderos de piedra y de vegetación, muros de piedra, majanos, regatos, fuentes, pilones, charcas, afloramientos rocosos, etc.).
10. El movimiento de tierras será el mínimo imprescindible. Éstos se limitarán a la zona de obras, estando prohibida la realización de cualquier tipo de desbroces, decapados, nivelaciones y compactaciones fuera de la zona de actuación. Una vez finalizados los sondeos se deberán restituir los terrenos.
11. Al finalizar los trabajos se deberá proceder a la retirada de cualquier material no biodegradable, contaminante o perjudicial para la fauna de la zona, los cuales serán almacenados en condiciones adecuadas de higiene y seguridad mientras se encuentren en su poder y entregados a un gestor autorizado para su adecuado tratamiento.
12. Los restos y residuos de los trabajos, cuando supongan riesgos para la propagación de incendios, deberán ser eliminados en la misma campaña, no dejando combustible en la época de riesgos de incendios marcada en la orden anual del Plan INFOEX.
13. Si durante la realización de las actividades o durante la fase de funcionamiento se detectara la presencia o molestias a alguna especie incluida en el Catálogo de Especies Amenazadas de Extremadura (Decreto 37/2001; DOE n.º 30, de 13 de marzo de 2001) que pudiera verse afectada por los mismos, se estará a lo dispuesto por



los Agentes del Medio Natural y/o técnicos de la Dirección General de Sostenibilidad, previa comunicación de tal circunstancia.

14. Ya que el proyecto afecta a la vía de comunicación de dominio público Cordel Cno Sevilla-Pto Mejoral, Monterrubio de la Serena (Badajoz) con referencia catastral 06087A020090030000FY, así como a una serie de parcelas privadas. Debe obtener la autorización de los órganos gestores de dichas vías y propietarios de las parcelas, para obtener la autorización de cruce de las mismas.
15. Ya que la actividad afecta a la Vía Pecuaria "Cordel del camino de Sevilla al puerto de Mejorada" en el tramo colindante con las parcelas 26, 27 y 33 del polígono 21 y parcela 619 del polígono 20 del término municipal de Monterrubio de la Serena, consistente en el cruzamiento y recorrido de parte de la tubería para riego por el Cordel. se deberá proceder a solicitar la autorización para el cruzamiento y recorrido de parte de la tubería para riego por el citado terreno pecuario con anterioridad al inicio de la obra, y en cumplimiento de la legislación vigente en materia de vías pecuarias (Ley 3/1995, de 23 de marzo, Decreto 49/2000, de 8 de marzo y Ley 6/2015, de 24 de marzo).
16. Deberán cumplirse la totalidad de las directrices y medidas indicadas en la documentación ambiental presentada, a excepción de aquellas que contradigan el presente informe.
17. En el caso de que cambien las condiciones del aprovechamiento de aguas subterráneas o se aumente la superficie de regadío se deberá solicitar el inicio de una nueva evaluación de impacto ambiental o, en su caso, la modificación de las condiciones del presente informe si éste continúa estando vigente.
18. Se contactará con el Coordinador de los Agentes del Medio Natural de la UTV 5 (619260507) antes del inicio de las obras, quien comprobará el cumplimiento del condicionado ambiental, así como las posibles afecciones no contempladas. La conclusión de los trabajos se comunicará igualmente al Coordinador de los Agentes del Medio Natural de la zona, con el fin de comprobar que se han realizado conforme a las condiciones técnicas establecidas.
19. El incumplimiento de las medidas establecidas en el presente informe podrá ser constitutivo de infracción administrativa de las previstas en la Ley 16/2015, de 23 de abril, de protección ambiental de la Comunidad Autónoma de Extremadura.
20. El Servicio de Prevención, Calidad Ambiental y Cambio Climático, en cumplimiento de la Ley 16/2015, de 23 de abril, de protección ambiental de la Comunidad Autónoma de Extremadura, podrá exigir la adopción de nuevas medidas preventivas, protectoras, correctoras o complementarias, al objeto de evitar o minimizar posibles impactos no detectados ni contemplados en el presente informe.



21. Cualquier incidencia ambiental destacada deberá ser comunicada a la autoridad ambiental a la mayor brevedad posible, emitiendo un informe extraordinario con la descripción de la misma, de las medidas correctoras aplicadas y de los resultados finales observados.
22. Los residuos producidos se gestionarán por gestor autorizado conforme a Ley 7/2022, de 8 de abril, de residuos y suelos contaminados para una economía circular. Deberán habilitarse las correspondientes áreas de almacenamiento de los residuos en función de su tipología, clasificación y compatibilidad.
23. Deberá aplicarse toda la normativa relativa a ruidos tanto en fase de construcción como de explotación. Se cumplirá la normativa al respecto, entre las cuales se encuentran el Decreto 19/1997, de 4 de febrero, de Reglamentación de Ruidos y Vibraciones de Extremadura y la Ley 37/2003, de 17 de noviembre, del Ruido.

4.2. Medidas en la fase de construcción.

1. Si durante la ejecución de las obras se hallasen restos u objetos con valor arqueológico, el promotor y/o la dirección facultativa de la misma paralizarán inmediatamente los trabajos, tomarán las medidas adecuadas para la protección de los restos y comunicarán.
2. Se procederá a la señalización y balizado de los terrenos afectados por las obras, al objeto de evitar posibles afecciones a terrenos ajenos al área de ocupación del proyecto.
3. Se realizarán los mínimos movimientos de tierras posibles y se dispondrán las medidas necesarias para evitar procesos erosivos. En el caso de las excavaciones de las zanjas para instalar la red de riego, se reutilizará la tierra extraída para su posterior relleno y en el caso de existir sobrantes se esparcirán de manera regular en las inmediaciones.
4. Se realizará una inspección visual de las obras de excavación de manera diaria, para asegurarse de que ningún pequeño animal ha podido caer dentro de ellas. A este respecto, se pueden instalar tabloneros provisionales a modo de rampa de escape que se irán retirando según vayan avanzando las obras o contarán con algún otro sistema de escape adecuado.
5. En cuanto a las tierras y piedras de excavación, en cumplimiento del principio de jerarquía en la gestión de residuos, se deberá priorizar su reutilización en la propia obra, y si ello no fuera posible se deberán valorizar mediante su uso en restauración, acondicionamiento o relleno, evitando en todo caso su eliminación en vertedero. En este sentido, se deberá cumplir lo establecido en la Orden APM/1007/2017, de 10 de octubre, sobre normas generales de valorización de materiales naturales excavados para su utilización en operaciones de relleno y obras distintas a aquéllas en las que se generaron, así como contar con las autorizaciones e informes ambientales correspondientes en caso de ser necesario.



6. Si como consecuencia de los movimientos de tierra necesarios para la implantación del cultivo de pistacheros y la instalación del sistema de riego se produjeran acúmulos de materiales terrosos o piedras, se deberán extender de manera uniforme por el terreno de la explotación, sin formar montones o acúmulos que modifiquen la fisiografía natural del terreno.
7. No se podrá realizar ningún movimiento de tierra que modifique la orografía natural del terreno. No se realizarán explanaciones, desmontes, bancales, etc.
8. Para reducir la compactación del suelo, la maquinaria no circulará fuera de los caminos cuando el terreno circunstancialmente se encuentre cargado con exceso de agua.
9. Uno de los principales impactos ambientales suele provocarse en las zonas de acopios de material o de préstamos, así como por otras obras puntuales no reflejadas en el proyecto y zonas de tránsito de caminos y maquinaria. Todas las zonas de préstamos, acopios, parques de maquinaria y obras auxiliares deberán contar con las autorizaciones e informes ambientales correspondientes en caso de ser necesario.
10. Se restituirá la totalidad de los terrenos afectados por las obras, así como sus zonas e infraestructuras anexas, debiendo adoptar medidas de integración al respecto, así como evitando la aparición de fenómenos erosivos o pérdidas de suelo. No deberán quedar, bajo ningún concepto, acúmulos de materiales, como plásticos, hormigón, tierras, etc., debiendo proceder a depositarlos según la legislación correspondiente. La totalidad de las infraestructuras e instalaciones quedarán integradas en el entorno.
11. Se controlará la emisión de gases contaminantes de los vehículos y maquinaria con su continua puesta a punto, así como la generación de ruidos.
12. Todas las maniobras de mantenimiento de la maquinaria se realizarán en instalaciones adecuadas para ello (cambios de aceite, lavados, etc.), evitando los posibles vertidos accidentales al medio. Los aceites usados y residuos peligrosos que pueda generar la maquinaria de la obra se recogerán y almacenarán en recipientes adecuados para su evacuación y tratamiento por gestor autorizado.
13. Las cubiertas exteriores de las instalaciones (caseta de riego, depósito, etc.) deberán presentar materiales que atenúen su impacto visual, con colores mate y no brillante. Los acabados de las construcciones deberán ser de tonos que se integren lo mejor posible en el entorno, utilizando tonos tostados u ocre, en lugar de blanco, para los exteriores.
14. En todo caso, si existiera, el cerramiento perimetral de las plantaciones, deberá ajustarse a lo establecido en el Decreto 226/2013, de 3 de diciembre, por el que se

regulan las condiciones para la instalación, modificación y reposición de los cerramientos cinagéticos y no cinagéticos en la Comunidad Autónoma de Extremadura, solicitando en su caso la autorización correspondiente.

15. Los residuos de construcción y demolición (RCD) que se generen durante la ejecución del proyecto, se deberán separar adecuadamente y entregar a una planta de reciclaje autorizada para su tratamiento, cumpliendo en todo caso lo establecido en el Real Decreto 105/2008, de 1 de febrero, por el que se regula la producción y gestión de los residuos de construcción y demolición, y en el Decreto 20/2011, de 25 de febrero, por el que se establece el régimen jurídico de la producción, posesión y gestión de los residuos de construcción y demolición en la Comunidad Autónoma de Extremadura.

4.3. Medidas en la fase de explotación.

1. Se llevará a cabo un uso eficiente y racional del recurso hídrico solicitado, en función de las necesidades reales del cultivo y las condiciones meteorológicas en cada campaña de riego.
2. Se aconseja el fomento de técnicas de agricultura ecológica, evitando la siega química con herbicida, procurando el mantenimiento de la cubierta vegetal entre calles y ser eliminada mediante desbrozadoras con roza al aire (desbrozadora manual o mecánica acoplada a la toma de fuerza de un tractor), para reducir el riesgo de erosión y pérdida de suelo, ventaja que permite que las especies herbáceas anuales que crecen antes de que el suelo sea labrado, suponer un recurso para algunas especies fitófagas; y por otra parte la conservación de estos ecosistemas antrópicos precisa de la continuidad de la intervención humana sobre el territorio, siempre de manera sostenible.
3. Se respetarán los caminos públicos existentes, así como las vaguadas que pudiesen verse afectados por los trabajos.
4. El entorno de los cultivos se mantendrá siempre limpio de residuos, retirando restos de tubos, recipientes, etc. que pudiesen deteriorar el entorno. No realizar vertidos de carburantes, lubricantes, etc. de la maquinaria agrícola utilizada.
5. No se realizarán desbroces en las lindes con monte ni se nivelarán parcelas. No se realizarán grandes movimientos de tierra.
6. En aquellas operaciones en las que se generen restos vegetales (podas, desbroces, etc.), se atenderá a lo dispuesto en la Ley 7/2022, de 8 de abril, de residuos y suelos contaminados para una economía circular. En este sentido, con carácter general, no está permitida la quema de residuos vegetales generados en el entorno agrario, priorizando

su reciclado mediante el tratamiento biológico de la materia orgánica. Únicamente podrá permitirse la quema de estos residuos con carácter excepcional, y siempre y cuando cuenten con la correspondiente autorización individualizada que permita dicha quema.

7. Se utilizarán los accesos existentes para la realización de los trabajos, minimizando la entrada de máquinas o vehículos de transporte de materiales en los lugares naturales.
8. No se realizarán nuevos accesos ni modificaciones de caminos u otras posibles instalaciones auxiliares existentes, líneas eléctricas, cerramientos, charcas, depósitos, etc. Si se decidiera realizar alguna de estas actuaciones, se deberá comunicar de manera previa al órgano ambiental para evaluar su idoneidad.
9. Se recomienda que el equipo de bombeo para la extracción y aprovechamiento de aguas sea de "energía limpia", es decir, mediante la instalación de placas solares y no por motores de combustión que puedan generar contaminación de aceites o combustibles a la capa freática, así como de gases nocivos a la atmósfera, tal como se refleja en el proyecto. Si en algún momento se tuviera que recurrir a grupos electrógenos de combustión para el funcionamiento de los sistemas de bombeo, se adoptarán medidas encaminadas a reducir los ruidos procedentes del mismo. El ruido exterior de los motores deberá ser acorde con lo establecido en el Decreto 19/1997, de 4 de febrero, de Reglamentación de Ruidos y Vibraciones, por lo que estos grupos electrógenos deberán estar ubicados dentro de casetas insonorizadas al efecto, y éstas se adecuarán al entorno rural, mediante el empleo de colores y materiales propios de la zona (sin estructuras metálicas con acabados brillantes y/o galvanizados, pintándose en su caso de colores discretos, verde carruaje o marrón oscuro y si existiera caseta de riego con enfoscado de colores ocres o albero y cubiertas de color rojo o verde oscuro no brillante).
10. Los envases vacíos de los productos fitosanitarios se consideran residuos peligrosos, debiendo ser retirados y tratados adecuadamente, por lo que una vez enjuagados adecuadamente aprovechando al máximo el producto se retirará en su cooperativa o centro de compra de los productos dentro de algún sistema de recogida de envases vacíos. En ningún caso serán quemados, enterrados, depositados en contenedores urbanos o abandonados por el campo.
11. Se deberá proceder a la retirada de cualquier residuo no biodegradable generado por la maquinaria u operarios, los cuales serán gestionados según las disposiciones establecidas en la Ley 7/2022, de 8 de abril, de residuos y suelos contaminados para una economía circular.
12. Para reducir la compactación del suelo, la maquinaria no circulará fuera de los caminos cuando el terreno circunstancialmente se encuentre cargado con exceso de agua.



13. Todas las maniobras de mantenimiento de la maquinaria se realizarán en instalaciones adecuadas para ello (cambios de aceite, lavados, etc.), evitando los posibles vertidos accidentales al medio. Los aceites usados y residuos peligrosos que pueda generar la maquinaria de la explotación se recogerán y almacenarán en recipientes adecuados para su evacuación y tratamiento por gestor autorizado. En todo caso se cumplirá toda la normativa relativa a residuos.
14. Para minimizar la emisión de contaminantes y ruidos a la atmósfera la maquinaria debe estar puesta a punto en cuanto a los procesos responsables de sus emisiones, cumpliendo lo dispuesto en el Real Decreto 212/2002, de 22 de febrero, por el que se regulan las emisiones sonoras en el entorno debidas a determinadas máquinas de uso al aire libre.

4.4. Programa de vigilancia y seguimiento ambiental.

1. El promotor deberá confeccionar un programa de vigilancia y seguimiento ambiental, con el fin de asegurar el cumplimiento de las condiciones establecidas en el informe de impacto ambiental. Dicho programa de vigilancia y seguimiento ambiental deberá ser remitido a la finalización de las obras a la DGS y deberá recoger al menos, el siguiente contenido:
 - a. La correcta aplicación de las medidas preventivas, correctoras y protectoras incorporadas en el presente informe de impacto ambiental.
 - b. Las posibles incidencias en relación con la fauna, y en particular, sobre la comunidad de aves esteparias.
2. Durante los primeros cuatro años desde la puesta en explotación del proyecto, el promotor deberá confeccionar un informe anual sobre el seguimiento de las medidas incluidas en el informe de impacto ambiental, dentro del ámbito del programa de vigilancia y seguimiento ambiental, debiendo ser entregados los primeros 15 días de cada año a la DGS.
3. En base al resultado de estos informes se podrán exigir medidas correctoras adicionales para corregir las posibles deficiencias detectadas, así como otros aspectos relacionados con el seguimiento ambiental no recogidos inicialmente.

Teniendo en cuenta todo ello, así como la no afección del proyecto a espacios de la Red Natura 2000, esta Dirección General de Sostenibilidad, a propuesta del Servicio de Prevención Ambiental, resuelve, de acuerdo con la evaluación de impacto ambiental simplificada practicada conforme a lo previsto en la subsección 2ª de la sección 2ª del capítulo VII del título I, tras el análisis realizado con los criterios del anexo X de la Ley 16/2015, de 23 de abril, de protección ambiental de la Comunidad Autónoma de Extremadura, que no es previsible que



el proyecto "Concesión de aguas subterráneas para riego de 21,46 Ha de olivar" del término municipal de Monterrubio de la Serena, cuya promotora es María Rosario Tena López, vaya a producir impactos adversos significativos sobre el medio ambiente, por lo que no se considera necesario someter el proyecto al procedimiento de evaluación de impacto ambiental ordinaria.

El informe de impacto ambiental perderá su vigencia y cesará en la producción de los efectos que le son propios si, una vez publicado en el Diario Oficial de Extremadura, no se hubiera procedido a la autorización del proyecto en el plazo de cuatro años desde su publicación.

Su condicionado podrá ser objeto de revisión y actualización por parte del órgano ambiental cuando:

- Se produzca la entrada en vigor de nueva normativa que incida sustancialmente en el cumplimiento de las condiciones fijadas en el mismo.
- Cuando durante el seguimiento del cumplimiento del mismo se detecte que las medidas preventivas, correctoras o compensatorias son insuficientes, innecesarias o ineficaces.

De conformidad con lo dispuesto en el artículo 76.6 de la Ley 16/2015, de 23 de abril, de protección ambiental de la Comunidad Autónoma de Extremadura, el informe de impacto ambiental no será objeto de recurso alguno, sin perjuicio de los que, en su caso, procedan en vía administrativa o judicial frente al acto, en su caso, de autorización del proyecto.

El informe de impacto ambiental será objeto de publicación en el Diario Oficial de Extremadura y en la página web de la Consejería para la Transición Ecológica y Sostenibilidad

(<http://extremambiente.gobex.es/>).

El presente informe de impacto ambiental se emite a los solos efectos ambientales y en virtud de la legislación específica vigente, sin perjuicio de aquellas otras autorizaciones sectoriales o licencias que sean necesarias para la ejecución del proyecto.

Mérida, 11 de julio de 2022.

El Director General de Sostenibilidad,
JESÚS MORENO PÉREZ





RESOLUCIÓN de 13 de julio de 2022, de la Dirección General de Sostenibilidad, por la que se formula informe de impacto ambiental del proyecto "Adaptación de vivienda a casa rural", cuyo promotor es D. Avelino Rodríguez Gómez, en el término municipal de Olivenza. Expte.: IA22/0109. (2022062285)

La Ley 21/2013, de 9 de diciembre, de evaluación ambiental, en su artículo 7.2 prevé los proyectos que deben ser sometidos a evaluación de impacto ambiental simplificada por el órgano ambiental a los efectos de determinar que el proyecto no tiene efectos significativos sobre el medio ambiente, o bien, que es preciso su sometimiento al procedimiento de evaluación de impacto ambiental ordinaria, regulado en la sección 1ª del capítulo II, del título II, de la ley, por tener efectos significativos sobre el medio ambiente.

El proyecto "Adaptación de vivienda a casa rural", a ejecutar en la parcela 34 del polígono 38 del término municipal de Olivenza (San Benito de la Contienda), es encuadrable en el apartado I) del grupo 9, del anexo II de la Ley 21/2013, de 9 de diciembre, de evaluación ambiental. El promotor del proyecto es D. Avelino Rodríguez Gómez.

Es órgano competente para la formulación del informe de impacto ambiental relativo al proyecto, la Dirección General de Sostenibilidad de la Consejería para la Transición Ecológica y Sostenibilidad de conformidad con lo dispuesto en el artículo 4.1.d) del Decreto 170/2019, de 29 de octubre, por el que se establece la estructura orgánica de la Consejería para la Transición Ecológica y Sostenibilidad de la Comunidad Autónoma de Extremadura.

Los principales elementos del análisis ambiental del proyecto son los siguientes:

1. Objeto, descripción y localización del proyecto.

El presente proyecto tiene por objeto la adaptación de una vivienda unifamiliar a casa rural con una capacidad máxima de 8 personas. Dicha casa rural estará constituida por cuatro habitaciones, dos baños, salón-comedor, cocina, sala de juegos, porche y piscina, repartidos en dos plantas, en el término municipal de Olivenza, no conllevando ningún tipo de obra.



Fuente. Documento ambiental.

En cuanto al abastecimiento, la casa rural se abastecerá a través de un pozo de sondeo existente en la parcela, el cual llenará un depósito de pvc, y previamente a la entrada en éste, se potabilizará el agua, mediante un clorador automático. En cuanto al saneamiento, las aguas residuales son conducidas hasta fosa séptica estanca, mientras que las aguas de cocina, pasan previamente por arqueta separadora de grasas. El suministro de electricidad se realizará en baja tensión, desde una red cercana a los límites de la propiedad.

2. Tramitación y consultas.

Con fecha 1 de febrero de 2022, el promotor presenta ante la Dirección General de Sostenibilidad la solicitud de evaluación de impacto ambiental simplificada junto al documento ambiental del proyecto para su sometimiento al procedimiento de evaluación de impacto ambiental. El documento ambiental recibido inicialmente, no aportaba información suficiente para la correcta evaluación ambiental del proyecto, habiéndose considerado el mismo como correcto en cuanto a contenido tras haber dado cumplimiento el promotor al requerimiento de subsanación formulado por la Dirección General de Sostenibilidad, con fecha 10 de marzo de 2022.

Dando cumplimiento a lo establecido en el artículo 46 de la Ley 21/2013, de 9 de diciembre, de evaluación ambiental, con fecha 22 de marzo de 2022, la Dirección General de Sostenibilidad ha realizado consultas a las Administraciones Públicas afectadas y las personas interesadas que se relacionan en la tabla adjunta. Se han señalado con una "X" aquellas Administraciones Públicas y personas interesadas que han emitido respuesta.



Relación de organismos y entidades consultados	Respuestas recibidas
Servicio de Conservación de la Naturaleza y Áreas Protegidas	X
Dirección General de Bibliotecas, Archivos y Patrimonio Cultural	X
Dirección General de Urbanismo y Ordenación del Territorio	-
Dirección General de Turismo	-
Confederación Hidrográfica del Guadiana	-
Servicio de Prevención y Extinción de Incendios Forestales	X
Ecologistas en Acción	-
Ecologistas Extremadura	-
ADENEX	-
SEO/BirdLife	-
Fundación Naturaleza y Hombre	-
AMUS	-
GREENPEACE	-
Ayuntamiento de Olivenza	X
Coordinación UTV-7	X

El Servicio de Conservación de la Naturaleza y Áreas Protegidas, informa que la actividad se localiza fuera de la Red de Áreas Protegidas de Extremadura (Red Natura 2000 y Red de Espacios Naturales Protegidos de Extremadura). Los valores naturales reconocidos en la Ley 42/2007, de 13 de diciembre, del Patrimonio Natural y de la Biodiversidad en el ámbito de actuación, son área de campeo y alimentación de especies protegidas asociadas a pastizales y prados, y si bien no se constatan hábitats protegidos inventariados, destacan los pastizales y prados. Informa favorablemente la actividad solicitada, ya que no es susceptible de afectar de forma apreciable a los lugares incluidos en la Red Natura 2000, siempre que se cumplan las medidas indicadas.



La Dirección General de Bibliotecas, Archivos y Patrimonio Cultural, informa que se ha podido comprobar que, según la documentación existente en este organismo, el proyecto no presenta incidencias sobre el patrimonio arqueológico conocido, no obstante, como medida preventiva de cara a la protección del patrimonio arqueológico no detectado, se deberá adoptar la medida correctora contemplada en el artículo 54 de la Ley 2/1999, de Patrimonio Histórico y Cultural de Extremadura.

El Servicio de Prevención y Extinción de Incendios Forestales informa que la actuación se no encuentra en la Zona de Alto Riesgo. Asimismo, indica la normativa vigente en incendios forestales, las medidas preventivas a tener en cuenta y que no hay registro de incendio en los últimos 30 años.

El Ayuntamiento de Olivenza, indica que le ha solicitado al interesado, documentación que acredite la legalidad de la construcción.

Durante el procedimiento de evaluación también se realizó consulta al agente del medio natural de la zona, el cual emitió informe en el que expone los valores naturales presentes en la zona de actuación.

3. Análisis de expediente.

Una vez analizada la documentación que obra en el expediente, y considerando las respuestas recibidas a las consultas practicadas, se realiza el siguiente análisis para determinar la necesidad de sometimiento del proyecto al procedimiento de evaluación de impacto ambiental ordinaria previsto en la sección 1ª del capítulo II, del título II, según los criterios del anexo III, de la Ley 21/2013, de 9 de diciembre, de evaluación ambiental.

3.1 Características del proyecto.

- a) El tamaño del proyecto. El presente proyecto tiene por objeto la adaptación de una vivienda unifamiliar a casa rural con una capacidad máxima de 8 personas. Dicha casa rural estará constituida por cuatro habitaciones, dos baños, salón-comedor, cocina, sala de juegos, porche y piscina, repartidos en dos plantas, en el término municipal de Olivenza, no conllevando ningún tipo de obra.

En cuanto al abastecimiento, la casa rural se abastecerá a través de un pozo de sondeo existente en la parcela, el cual llenará un depósito de pvc, y previamente a la entrada en éste, se potabilizará el agua, mediante un clorador automático. En cuanto al saneamiento, las aguas residuales son conducidas hasta fosa séptica estanca, mientras que las aguas de cocina, pasan previamente por arqueta separadora de grasas. El suministro de electricidad se realizará en baja tensión, desde una red cercana a los límites de la propiedad.

- b) La acumulación con otros proyectos. No se prevén efectos acumulativos sobre el medio ambiente con otros proyectos en parcelas colindantes, dado el tamaño y características del presente proyecto.
- c) La utilización de recursos naturales. El principal recurso natural utilizado para el presente proyecto, es el suelo, que será ocupado por las edificaciones. Otro recurso natural utilizado, será el agua utilizada por los usuarios del complejo turístico, la limpieza de éste y para la piscina. Esta agua provendrá de un pozo de sondeo existente.
- d) La generación de residuos. Durante la fase de explotación, se generarán residuos asimilables a urbanos y aguas residuales urbanas.
- e) Contaminación y otros inconvenientes. No se prevén riesgos de contaminación por el tipo de actividad.
- f) El riesgo de accidentes, considerando en particular las sustancias y las tecnologías utilizadas. Por la propia naturaleza de la actividad proyectada no existe posibilidad alguna de que puedan darse accidentes y desastres naturales por derramamiento de cualquier tipo de sustancia peligrosa, ya sea de tipo químico o biológico, o material radioactivo.

3.2 Ubicación del proyecto.

3.2.1 Descripción del lugar.

El ámbito de actuación del proyecto, parcela 34 del polígono 38, del término municipal de Olivenza, se localiza fuera de la Red de Áreas Protegidas de Extremadura (Red Natura 2000 y Red de Espacios Naturales Protegidos de Extremadura). Los valores naturales reconocidos en la Ley 42/2007, de 13 de diciembre, del Patrimonio Natural y de la Biodiversidad en el ámbito de actuación, son área de campeo y alimentación de especies protegidas asociadas a pastizales y prados, y si bien no se constatan hábitats protegidos inventariados, destacan los pastizales y prados.

En relación a los cauces, consultado el visor de la Confederación Hidrográfica del Guadiana, el proyecto se localiza en las cercanías de un arroyo innominado (en torno a 40 m), tributario del arroyo de los Cuartos.

Analizada el área de afección de dicho proyecto por la Dirección General Bibliotecas, Archivos y Patrimonio Cultural, han podido comprobar que, según la documentación existente en este organismo, el proyecto no presenta incidencias sobre el patrimonio arqueológico conocido.

3.2.2 Alternativas.

El documento ambiental ha realizado un análisis de tres alternativas, centradas en la ubicación de las edificaciones e instalaciones.

Alternativa 0. Esta alternativa sería dejar la parcela como se encuentra actualmente, no ejecutando el proyecto.

Alternativa 1. Construcción de una nueva casa rural en la parcela o en otra distinta. Con esta alternativa, durante la fase de construcción se verían afectados distintos factores, como la geología y geomorfología, la edafología, la flora, la fauna y el paisaje, etc.

Alternativa 2. Adecuación de la edificación existente para casa rural en la parcela seleccionada. Al tratarse de una construcción existente, no conlleva fase de obras, y no alteraría ningún factor.

Para la elección de alternativa, el promotor, se ha basado en la inexistencia de efectos negativos sobre el medio ambiente en la fase de construcción, en que posee acceso rodado existente y gran atractivo para el turismo.

3.3 Características del potencial impacto.

Red Natura 2000 y Áreas Protegidas. El proyecto se localiza fuera de espacios perteneciente a la Red Natura 2000 y Red de Espacios Naturales Protegidos de Extremadura. El Servicio de Conservación de la Naturaleza y Áreas Protegidas informa favorablemente la actividad solicitada, ya que no es susceptible de afectar de forma apreciable a los lugares incluidos en la Red Natura 2000, siempre que se cumplan las medidas indicadas.

Sistema hidrológico y calidad de las aguas. El proyecto se localiza muy cercano de un arroyo innominado (en torno a 40 m), tributario del arroyo de los Cuartos, sin embargo, con la adopción de las medidas preventivas oportunas, se asegurará una mínima afección, evitando perjudicar a la calidad de las aguas tanto superficiales como subterráneas.

Suelos. El impacto principal del proyecto sobre este factor será el ocasionado por la ocupación de las edificaciones. Los impactos producidos sobre el suelo en la fase de funcionamiento serán la ocupación del mismo por la actividad turística, así como posibles derrames accidentales. Aplicando las correspondientes medidas, estas afecciones no deberían ser significativas.

Fauna. El principal impacto causado sobre la fauna son las molestias a las especies protegidas durante la explotación de la actividad, considerándose éste, poco significativo.



Vegetación. El proyecto no conlleva fase de obras, por lo que el efecto sobre la vegetación se considera nulo.

Paisaje. El paisaje está ya alterado por la presencia de las diferentes construcciones, por lo que se considera un impacto paisajístico compatible, no obstante, se establecerán las medidas necesarias para que sea poco significativo.

Calidad del aire, ruido y contaminación lumínica. La afeción sobre la calidad del aire, ruido y contaminación lumínica, durante la fase operativa, se producirá puntualmente cuando la casa rural tenga huéspedes. Se considera que esta afeción será poco significativa, no obstante, se aplican medidas para evitarlo y/o minimizarlo.

Patrimonio Arqueológico y dominio público. La ejecución del proyecto no presenta incidencias sobre el patrimonio arqueológico conocido. No obstante, se incluye una medida en el condicionado, en aras de su protección. El proyecto no afecta a vías pecuarias ni a dominio público forestal.

Consumo de recursos y cambio climático. Los recursos consumidos por el proyecto son la ocupación del suelo, y el agua utilizada en la casa rural. El proyecto no contribuye al aumento significativo del cambio climático.

Medio socioeconómico. El impacto para este medio, se considera positivo por la generación de empleo y de la actividad económica.

Sinergias. Del análisis efectuado al proyecto, no se prevé que pudieran surgir sinergias de los impactos ambientales provocados por la actividad objeto del proyecto, con otras actividades desarrolladas en el entorno del mismo.

Vulnerabilidad del proyecto. El promotor incluye el apartado "Identificación, descripción, análisis y cuantificación de los riesgos y catástrofes" en el documento ambiental, de conformidad con lo estipulado en la Ley 9/2018, de 5 de diciembre, por la que se modifica la Ley 21/2013, de 9 de diciembre, de evaluación ambiental. En dicho apartado se analiza:

Según el mapa de peligrosidad sísmica, la zona de implantación del proyecto, se localiza en zona de intensidad grado VI, concluyendo que en la zona de emplazamiento el riesgo es bajo.

En cuanto a los movimientos de ladera, la zona de estudio, se localiza sin presencia de arcillas y limos, no registrándose factores de riesgo potencial de movimientos del terreno (mapa de movimientos del terreno de España), considerándose el riesgo muy bajo.

Hundimientos y subsidencias. Según el mapa del karst de España, la parcela objeto de la implantación de la casa rural, se encuentra en zona denominada poco o nada karstificada o algún sistema kárstico aislado, considerándose el riesgo bajo.

En cuanto a los riesgos meteorológicos, las lluvias, tormentas eléctricas y vientos se considera un riesgo medio.

En cuanto a las inundaciones, la zona de estudio no está ni siquiera entre las zonas inundables de probabilidad baja o excepcional, ni tampoco se encuentra entre las áreas con riesgo potencial significativo de inundación. Se considera un riesgo muy bajo.

En cuanto a incendio forestal, la casi total ausencia de vegetación forestal en la zona, hace que el riesgo de incendio sea muy bajo, limitado a posibles fuegos de pasto o rastrojeras.

La zona de emplazamiento no está recorrida, ni por autovía ni carreteras nacionales.

Asimismo, los riesgos por incendios urbanos y explosiones se consideran muy bajos.

En conclusión, se trata de una actividad que no tiene efectos adversos significativos sobre el medio ambiente, siempre que se apliquen las medidas recogidas en el apartado 4 "Condiciones y medidas para prevenir, corregir y compensar los efectos sobre el medioambiente". Igualmente, el proyecto no afecta a espacios de la Red Natura 2000. Por ello, del análisis técnico se concluye que no es preciso someter el proyecto a evaluación de impacto ambiental ordinaria.

4. Condiciones y medidas para prevenir, corregir y compensar los efectos sobre el medio ambiente.

a. Condiciones de carácter general.

Deberán cumplirse todas las medidas protectoras, correctoras y compensatorias descritas en el documento ambiental, en tanto no entren en contradicción con el condicionado del presente informe.

Se informará a todo el personal implicado en la ejecución de este proyecto del contenido del presente informe de impacto ambiental, de manera que se ponga en su conocimiento las medidas que deben adoptarse a la hora de realizar los trabajos. Asimismo, se dispondrá de una copia del presente informe en el lugar donde se desarrollen los trabajos.

Cualquier modificación del proyecto original deberá ser comunicada al órgano ambiental. Dichas modificaciones no podrán llevarse a cabo hasta que éste no se pronuncie sobre el



carácter de la modificación, al objeto de determinar si procede o no someter nuevamente el proyecto al trámite ambiental oportuno.

No se realizará ningún tipo de obra auxiliar sin contar con su correspondiente informe, según la legislación vigente.

Se estará a lo dispuesto en la normativa en materia de incendios forestales vigente.

Se deberá disponer de medidas de autoprotección o autodefensa, en base al artículo 11. Medidas de Autoprotección o Autodefensa frente a incendios forestales de la Orden de 9 de octubre de 2020 (DOE de 14 de octubre de 2020), y por las que se establecen las Medidas de Autodefensa que tienen como objeto la ejecución de medidas preventivas sobre lugares vulnerables o susceptibles no sujetos a Memoria Técnica, sin perjuicio de su normativa sectorial de aplicación.

Si durante la realización de las actividades se detectara la presencia de alguna especie incluida en el Catálogo de Especies Amenazadas de Extremadura (Decreto 37/2001; DOE n.º 30, de 13 de marzo de 2001) que pudiera verse afectada por las mismas, se paralizará inmediatamente la actividad y se estará a lo dispuesto por el personal de la Dirección General de Sostenibilidad, Agentes del Medio Natural, y/o técnicos del Servicio Conservación de la Naturaleza y Áreas Protegidas, previa comunicación de tal circunstancia.

Respecto a la ubicación y construcción, se atenderá a lo establecido en la normativa urbanística y en la comunicación ambiental municipal, correspondiendo al Ayuntamiento de Olivenza, las competencias en estas materias.

En todo caso, si como consecuencia del desarrollo de la actividad se produjese la degradación física del suelo, la pérdida de vegetación o la contaminación de las aguas será responsabilidad del propietario, el cual deberá adoptar las medidas correspondientes para la recuperación del medio.

Para retranqueos, reposición o instalación de cerramientos, se deberá atender a lo dispuesto en el Decreto 226/2013, de 3 de diciembre, por el que se regulan las condiciones para la instalación, modificación y reposición de los cerramientos cinagéticos y no cinagéticos en la Comunidad Autónoma de Extremadura.

De acuerdo con el artículo 78.1 del Reglamento del DPH, para realizar cualquier tipo de construcción en zona de policía de cauces, se exigirá la autorización previa al organismo de cuenca, a menos que el correspondiente Plan de Ordenación Urbana, otras figuras de ordenamiento urbanístico o planes de obras de la Administración, hubieran sido informados por el organismo de cuenca y hubieran recogido las oportunas previsiones formuladas al



efecto. El proyecto se localiza muy cercano de un arroyo innominado (en torno a 40 m), tributario del arroyo de los Cuartos, conforme al visor de la Confederación Hidrográfica del Guadiana.

En ningún caso se permitirá dentro del dominio público hidráulico la construcción, montaje o ubicaciones de instalaciones destinadas a albergar personas, aunque sea con carácter provisional o temporal, de acuerdo con el artículo 51.3 del Reglamento del DPH.

El abastecimiento de agua se realiza desde un pozo de sondeo existente, por lo que deberá obtener la autorización de la Confederación Hidrográfica del Guadiana.

La responsabilidad relativa a las condiciones de seguridad de la infraestructura de captación debe recaer sobre el titular de la misma. Los pozos y sondeos deben dotarse de elementos de seguridad, tales como vallados, arquetas o casetas y estar debidamente señalizados para proteger a las personas y animales de caídas accidentales.

Cumplimiento de la normativa vigente en materia de redes de saneamiento, depuración y vertido.

En la fase funcionamiento, se deberá evitar la contaminación al dominio público hidráulico, impidiendo vertidos incontrolados o accidentales.

Cumplimiento de la Ley 7/2022, de 8 de abril, de residuos y suelos contaminados para una economía circular.

No podrán verse afectados los elementos estructurales del paisaje agrario de interés para la biodiversidad (linderos de piedra y de vegetación, muros de piedra, majanos, regatos, fuentes, pilones, charcas, afloramientos rocosos, etc.).

Se tendrá en cuenta la medida correctora, contemplada en el artículo 54 de la Ley 2/1999, de Patrimonio Histórico y Cultural de Extremadura: "Si durante la ejecución de la obras se hallasen restos u objetos con valor arqueológico, el promotor y/o la dirección facultativa de la misma paralizarán inmediatamente los trabajos, tomarán las medidas adecuadas para la protección de los restos y comunicarán su descubrimiento en el plazo de cuarenta y ocho horas a la Consejería de Cultura, Turismo y Deporte".

Se respetará el arbolado autóctono existente en la parcela. En caso de necesitar la corta de algún pie se comunicará previamente a la Dirección General de Política Forestal.

La construcción deberá contar con las autorizaciones del Ayuntamiento de Olivenza.



b. Medidas en fase de explotación.

Residuos. Los residuos generados en el desarrollo de la actividad deberán ser gestionados conforme a lo establecido en la Ley 7/2022, de 8 de abril, de residuos y suelos contaminados para una economía circular.

Gestión de aguas residuales. Las aguas residuales generadas en la casa rural se almacenarán en una fosa séptica estanca (debiendo contar con certificado de estanqueidad suscrito por técnico competente) y debidamente dimensionadas para albergar el caudal máximo. En la parte superior del depósito se debe instalar una tubería de ventilación al objeto de facilitar la salida de gases procedentes de la fermentación anaerobia. Se deberá evacuar el contenido antes de superar los 2/3 de sus capacidades. Se realizarán las tareas de mantenimiento oportunas para garantizar el buen funcionamiento del sistema. Las aguas residuales de la fosa séptica serán gestionadas por gestor de residuos autorizado.

Queda prohibido, con carácter general, el vertido directo o indirecto de aguas y productos residuales susceptibles de contaminar las aguas continentales o cualquier otro elemento del dominio público hidráulico, salvo que cuente con la previa autorización administrativa de la Confederación Hidrográfica del Guadiana.

Las aguas pluviales procedentes de la cubierta del edificio verterán directamente al terreno. Se evitará que las aguas pluviales entren en contacto con cualquier elemento que las pueda contaminar. Así como también se deberá evitar que las aguas pluviales provoquen efectos erosivos en el terreno (cárcavas).

Se diseñarán redes de saneamiento estancas, para evitar infiltración de las aguas residuales urbanas a las aguas subterráneas.

Se dispondrán las medidas necesarias para evitar fenómenos de lixiviación y arrastre al dominio público hidráulico.

Se deberán cumplir las prescripciones de calidad acústica establecidas en el Real Decreto 1367/2007, de 19 de octubre, por el que se desarrolla la Ley 37/2003, de 17 de noviembre, del Ruido, en lo referente a zonificación acústica, objetivos de calidad y emisiones acústicas y en el Decreto 19/1997, de 4 de febrero, de Reglamentación de Ruidos y Vibraciones.

Al objeto de reducir la situación especialmente desfavorable frente a un incendio forestal, se deberá llevar a cabo la reducción o eliminación de la vegetación inflamable en el entorno de las instalaciones, equipamientos y edificaciones, con una distancia mínima de la vegetación a las edificaciones de 3 m (en suelo y vuelo), siendo muy importante el mantenimiento anual de dichas medidas de prevención, y disponer de rutas de evacuación alternativas

al acceso principal u opciones de confinamiento seguro. Además, se recomienda que, la vegetación que se introduzca en la parcela no sea de alta inflamabilidad, como la del género *Cupressus* y *Pinus*. Las zonas de aparcamiento deben de estar en suelo mineral, con un perímetro de 3 metros a cualquier vegetación. No obstaculizar los caminos y entradas. El mobiliario exterior, se debe evitar que sea de materiales inflamables.

La iluminación exterior se dirigirá hacia abajo y se procurará utilizar bombillas de bajo consumo, con objeto de minimizar la posible contaminación lumínica derivada y las molestias a la fauna silvestre del entorno.

Adecuada integración paisajística de cualquier edificación, construcción y/o instalación proyectada (colores naturales, evitar materiales reflectantes como galvanizados en depósitos, cubiertas, etc.), justificando su adecuación a las características naturales y culturales del paisaje, respetándose el campo visual y la armonía del conjunto.

Cualquier actuación de ajardinamiento deberá realizarse con especies autóctonas, de acuerdo a lo establecido en el Real Decreto 630/2013, de 2 de agosto, por el que se regula el Catálogo español de especies exóticas invasoras, quedando prohibida la plantación de especies invasoras.

No podrán utilizarse productos fitosanitarios como herbicidas para el control de la vegetación espontánea, por el riesgo de contaminación de las aguas, de propagación de especies invasoras y afección a la fauna.

Mantener la vegetación natural en las lindes de la parcela, para alimento y refugio de la biodiversidad. Se recomienda incrementar su superficie con setos vegetales y bandas florales permanente en el perímetro de las parcelas agrícolas y otras zonas no utilizadas.

En las zonas de actuación cercanas a cauces se deberán extremar las precauciones para minimizar la afección a los mismos, respetando las capacidades hidráulicas y calidades hídricas de los cursos de agua, así como la vegetación y fauna asociada a estos.

c. Medidas de integración paisajística.

Se crearán pantallas vegetales, implantando especies arbóreas y/o arbustivas autóctonas alrededor de las edificaciones, a fin de minimizar el impacto paisajístico y de conseguir un entorno más naturalizado que el existente en la actualidad. Las plantaciones se realizarán en bosquetes, evitándose formas y marcos regulares.

Las plantas a utilizar deberán estar libres de agentes patógenos y provenir de vivero certificado.



Se asegurará el éxito de las plantaciones, para lo cual se realizará un mantenimiento adecuado, así como la reposición de las marras que fueran necesarias. Se realizarán los oportunos riegos de apoyo durante los primeros años de la plantación.

Bajo ningún concepto se implantarán especies catalogadas como invasoras, recogidas en el Real Decreto 630/2013, de 2 de agosto, por el que se regula el Catálogo español de especies exóticas invasoras. Queda prohibida la introducción de cualquier especie del Catálogo Español de Especies Exóticas Invasoras, ni ejecutar actuaciones o comportamientos destinados al fomento de las especies incluidas en el catálogo. A continuación, se describen las especies de flora recogidas en el Catálogo Español de Especies Exóticas Invasoras al objeto de conocerlas: https://www.miteco.gob.es/es/biodiversidad/temas/conservacionde-especies/especies-exoticas-invasoras/ce_eei_flora.aspx

d. Medidas a aplicar al final de la actividad.

Al final de la actividad se procederá al derribo de las construcciones, al desmantelamiento de las instalaciones y al relleno de las fosas. El objetivo de la restauración será que los terrenos recuperen su aptitud agrícola original, demoliendo adecuadamente las instalaciones, y retirando los residuos a gestor autorizado.

Si una vez finalizada la actividad se pretendiera adaptar las instalaciones para otro uso distinto, éstas deberán adecuarse al nuevo uso. Dicha modificación deberá contar con todos los informes y autorizaciones exigibles en su caso.

e. Programa de vigilancia y seguimiento ambiental.

El promotor deberá disponer de un programa de vigilancia ambiental que deberá contener, al menos, un informe anual sobre el seguimiento de las medidas incluidas en el informe de impacto ambiental.

En base al resultado de estos informes se podrán exigir medidas correctoras suplementarias para corregir las posibles deficiencias detectadas, así como otros aspectos relacionados con el seguimiento ambiental no recogidos inicialmente.

Teniendo en cuenta todo ello, así como la no afección del proyecto a espacios de la Red Natura 2000, esta Dirección General de Sostenibilidad, a propuesta del Servicio de Prevención, Calidad Ambiental y Cambio Climático, resuelve, de acuerdo con la evaluación de impacto ambiental simplificada practicada conforme a lo previsto en la sección 2ª del capítulo II del título II, tras el análisis realizado con los criterios del anexo III de la Ley 21/2013, de 9 de diciembre, de evaluación ambiental, que no es previsible que el proyecto "adaptación de vivienda a casa rural", vaya a producir impactos adversos significativos



sobre el medio ambiente, por lo que no se considera necesario someter el proyecto al procedimiento de evaluación de impacto ambiental ordinaria.

El informe de impacto ambiental perderá su vigencia y cesará en la producción de los efectos que le son propios si, una vez publicado en el Diario Oficial de Extremadura, no se hubiera procedido a la autorización del proyecto en el plazo de cuatro años desde su publicación.

Su condicionado podrá ser objeto de revisión y actualización por parte del órgano ambiental cuando:

- Se produzca la entrada en vigor de nueva normativa que incida sustancialmente en el cumplimiento de las condiciones fijadas en el mismo.
- Cuando durante el seguimiento del cumplimiento del mismo se detecte que las medidas preventivas, correctoras o compensatorias son insuficientes, innecesarias o ineficaces.

De conformidad con lo dispuesto en el artículo 47.5 de la Ley 21/2013, de 9 de diciembre, de evaluación ambiental, el informe de impacto ambiental no será objeto de recurso alguno, sin perjuicio de los que, en su caso, procedan en vía administrativa o judicial frente al acto, en su caso, de autorización del proyecto.

El informe de impacto ambiental será objeto de publicación en el Diario Oficial de Extremadura y en la página web de la Consejería para la Transición Ecológica y Sostenibilidad

(<http://extremambiente.gobex.es/>).

El presente informe de impacto ambiental se emite a los solos efectos ambientales y en virtud de la legislación específica vigente, sin perjuicio de aquellas otras autorizaciones sectoriales o licencias que sean necesarias para la ejecución del proyecto.

Mérida, 13 julio de 2022.

El Director General de Sostenibilidad,
JESÚS MORENO PÉREZ



RESOLUCIÓN de 14 de julio de 2022, del Servicio de Ordenación Industrial, Energética y Minera, por la que se otorga autorización administrativa previa a Edistribución Redes Digitales, SLU, de las instalaciones correspondientes al proyecto denominado "Ejecución de nueva LSMT denominada "F Cantos 1" a 15 KV, entre los CD 46864 "Mercado" y CD 46865 "Padres" en término municipal de Fuente de Cantos". Término municipal: Fuente de Cantos (Badajoz). Expte.: 06/AT-1788/18155. (2022062281)

Visto el expediente correspondiente al procedimiento de autorización administrativa previa del proyecto denominado "Proyecto de ejecución de nueva LSMT denominada "F Cantos 1" a 15 KV, entre los CD 46864 "Mercado" y CD 46865 "Padres" en término municipal de Fuente de Cantos", iniciado a solicitud de Edistribución Redes Digitales, SLU (citada en adelante también como "la Empresa"), con domicilio en parque de Castelar, 2, Badajoz, se emite la presente resolución de conformidad con lo establecido en la Ley 24/2013, de 26 de diciembre, del Sector Eléctrico, en el título VII, capítulo II, del Real Decreto 1955/2000, de 1 de diciembre, por el que se regulan las actividades de transporte, distribución, comercialización, suministro y procedimientos de autorización de instalaciones de energía eléctrica, y en el Decreto 221/2012, de 9 de noviembre, sobre determinación de los medios de publicación de anuncios de información pública y resoluciones y de los órganos competentes para la resolución de determinados procedimientos administrativos en los sectores energético y de hidrocarburos, teniendo en cuenta los siguientes antecedentes de hecho y fundamentos de derecho.

ANTECEDENTES DE HECHO

Primero. Con fecha 12 de abril de 2022, Edistribución Redes Digitales, SLU, presentó la solicitud indicada en el encabezamiento de la presente resolución, obteniéndose resultado favorable en la comprobación de la misma y de su documentación adjunta.

Segundo. De conformidad con lo establecido en la legislación vigente, se realizaron los trámites indicados a continuación:

- Información pública del proyecto, por el plazo legalmente establecido, siendo realizadas publicaciones en los siguientes medios:

Diario Oficial de Extremadura: 13/05/2022,

- Información a otras Administraciones Públicas y empresas de servicio público o de interés general, al objeto de que en relación con bienes y derechos a su cargo afectados por el proyecto, manifestaran su conformidad u oposición y establecieran los condicionados técnicos correspondientes.



- El proyecto, por sus características, no está sometido a ningún procedimiento de evaluación ambiental de los previstos en la legislación vigente en materia de protección del medio ambiente.

Tercero. Respecto a las actuaciones indicadas en el apartado anterior debe hacerse constar lo siguiente:

- Durante el trámite de información pública no han sido presentadas alegaciones.
- La Empresa ha manifestado su aceptación de los condicionados recogidos en los pronunciamientos e informes emitidos por las Administraciones Públicas y empresas de servicio público o de interés general.

FUNDAMENTOS DE DERECHO

Primero. Conforme a lo dispuesto en el apartado 1.37 del artículo 9 del Estatuto de Autonomía de la Comunidad Autónoma de Extremadura, aprobado por la Ley Orgánica 1/2011, de 28 de enero, la misma posee la competencia exclusiva en materia de instalaciones de producción, almacenamiento, distribución y transporte de energías de cualquier tipo en su territorio, correspondiéndole la función legislativa, la potestad reglamentaria y, en ejercicio de la función ejecutiva, la adopción de cuantas medidas, decisiones y actos procedan. Esta función ejecutiva es realizada por la Consejería para la Transición Ecológica y Sostenibilidad, según lo dispuesto en el Decreto del Presidente 41/2021, de 2 de diciembre, por el que se modifican la denominación y competencias de las Consejerías que conforman la Administración de la Comunidad Autónoma de Extremadura, correspondiendo el ejercicio de dichas atribuciones a la Dirección General de Industria, Energía y Minas, con arreglo a las referencias competenciales y normativas recogidas en el Decreto 87/2019, de 2 de agosto, por el que se establece la estructura orgánica básica de la Administración de la Comunidad Autónoma de Extremadura, siendo competencia de este Servicio la resolución del procedimiento, conforme a lo dispuesto en el artículo 6 del Decreto 221/2012, de 9 de noviembre.

Segundo. La Ley 24/2013, de 26 de diciembre, del Sector Eléctrico, determina que la construcción, puesta en funcionamiento, y modificación de las instalaciones de generación, transporte y distribución de energía eléctrica están sometidas, con carácter previo, al régimen de autorizaciones establecido en el artículo 53 de la ley indicada y en sus disposiciones de desarrollo.

De conformidad con lo establecido en el título VII del Real Decreto 1955/2000, de 1 de diciembre, una vez concluidos los trámites correspondientes, y analizadas las alegaciones y manifestaciones que se hubieran recibido durante la instrucción del procedimiento, así como los pronunciamientos, alegaciones, informes, condicionados y documentos preceptivos



obrantes en el mismo emitidos por otras Administraciones Públicas, organismos y empresas de servicio público o de servicios de interés general, el órgano sustantivo emitirá la resolución pertinente, en la que se solventarán las problemáticas o discrepancias surgidas con motivo de las alegaciones presentadas o discrepancias puestas de manifiesto en el procedimiento que no hubieran quedado solventadas con anterioridad al trámite de resolución.

En el presente caso no han sido presentadas alegaciones, y la Empresa ha aceptado los condicionados de Administraciones Públicas y entidades afectadas.

Por todo ello, teniendo en cuenta que han sido llevados a afecto los trámites preceptivos en la legislación vigente, y considerando lo expuesto en los antecedentes de hecho y en los fundamentos de derecho este Servicio

RESUELVE:

Conceder a Edistribución Redes Digitales, SLU, autorización administrativa previa de las instalaciones correspondientes al proyecto denominado "Proyecto de ejecución de nueva LSMT denominada "F Cantos 1" a 15 KV, entre los CD 46864 "Mercado" y CD 46865 "Padres" en término municipal de Fuente de Cantos", cuyos datos esenciales son los indicados seguidamente:

Línea eléctrica subterránea.

Origen: Celda de línea MT n.º 17 del CD 46864 "Mercado".

Final: Celda de línea MT n.º 3 del CD 46865 "Padres".

Tipo: subterránea 15 kV.

Conductores: AL, 3x240 + H16 mm², RH5Z-1 18/30 kV., con una longitud de 479,2 m.

Emplazamiento: C/ Misioneros de la Preciosa Sangre, c/ Nicolás Megía, Plaza del Carmen, c/ Pizarro, c/ Iglesia y c/ Sangre.

Esta autorización administrativa previa, se otorga bajo las siguientes condiciones:

- La Empresa queda obligada en todo momento a dar cumplimiento a lo establecido en la Ley 24/2013, de 26 de diciembre, del Sector Eléctrico, y en sus disposiciones de desarrollo.
- Esta resolución se emite sin perjuicio e independientemente de las autorizaciones, licencias, concesiones o permisos de competencia municipal o de otros organismos



y entidades, necesarias para la realización de las obras y el establecimiento de las instalaciones a las que se refiere esta resolución, así como las relacionadas, en su caso, con sus instalaciones auxiliares y complementarias.

- La Empresa deberá ajustarse en todo momento al proyecto presentado. Las modificaciones que deban ser introducidas deberán disponer previamente de la correspondiente autorización, sin la cual no podrán ser ejecutadas.
- La Empresa tendrá en cuenta, para realizar la ejecución de las instalaciones, el cumplimiento de los condicionados que hayan sido establecidos por Administraciones Públicas, organismos, empresas de servicio público o empresas de servicios de interés general.

El incumplimiento de las condiciones recogidas en esta resolución, por la declaración inexacta de los datos suministrados o por cualquier otra causa que desvirtúe el objeto de la misma, podrá suponer su revocación, previa instrucción del correspondiente procedimiento.

Contra la presente resolución, que no pone fin a la vía administrativa, podrá interponerse recurso de alzada ante la Dirección General de Industria, Energía y Minas de la Consejería para la Transición Ecológica y Sostenibilidad, en un plazo no superior a un mes, conforme a lo establecido en la Ley 39/2015, de 1 de octubre, del Procedimiento Administrativo Común de las Administraciones Públicas.

Badajoz, 14 de julio de 2022.

El Jefe del Servicio de Ordenación
Industrial, Energética y Minera,
JUAN CARLOS BUENO RECIO



RESOLUCIÓN de 14 de julio de 2022, del Servicio de Ordenación Industrial, Energética y Minera, por la que se otorga autorización administrativa previa a Edistribución Redes Digitales, SLU, de las instalaciones correspondientes al proyecto denominado "Ejecución de nueva LSMT denominada "Los Santos" a 15 KV, procedente de la "Subestación Zafra" entre el CD 47111 "Coop. Los Santos" y el CD 47148 "Río Verde"". Término municipal: Los Santos de Maimona. Expte.: 06/AT-1788/18157. (2022062282)

Visto el expediente correspondiente al procedimiento de autorización administrativa previa del proyecto denominado "Proyecto de ejecución de nueva LSMT denominada "Los Santos" a 15 KV, procedente de la "Subestación Zafra" entre el CD 47111 "Coop. Los Santos" y el CD 47148 "Río Verde"", iniciado a solicitud de Edistribución Redes Digitales, SLU (citada en adelante también como "la Empresa"), con domicilio en Parque de Castelar, 2, Badajoz, se emite la presente resolución de conformidad con lo establecido en la Ley 24/2013, de 26 de diciembre, del Sector Eléctrico, en el título VII, capítulo II, del Real Decreto 1955/2000, de 1 de diciembre, por el que se regulan las actividades de transporte, distribución, comercialización, suministro y procedimientos de autorización de instalaciones de energía eléctrica, y en el Decreto 221/2012, de 9 de noviembre, sobre determinación de los medios de publicación de anuncios de información pública y resoluciones y de los órganos competentes para la resolución de determinados procedimientos administrativos en los sectores energético y de hidrocarburos, teniendo en cuenta los siguientes antecedentes de hecho y fundamentos de derecho.

ANTECEDENTES DE HECHO

Primero. Con fecha 12 de abril de 2022, Edistribución Redes Digitales, SLU, presentó la solicitud indicada en el encabezamiento de la presente resolución, obteniéndose resultado favorable en la comprobación de la misma y de su documentación adjunta.

Segundo. De conformidad con lo establecido en la legislación vigente, se realizaron los trámites indicados a continuación:

- Información pública del proyecto, por el plazo legalmente establecido, siendo realizadas publicaciones en los siguientes medios:

Diario Oficial de Extremadura: 12/05/2022.

- Información a otras Administraciones Públicas y empresas de servicio público o de interés general, al objeto de que en relación con bienes y derechos a su cargo afectados por el proyecto, manifestaran su conformidad u oposición y establecieran los condicionados técnicos correspondientes.



- El proyecto, por sus características, no está sometido a ningún procedimiento de evaluación ambiental de los previstos en la legislación vigente en materia de protección del medio ambiente.

Tercero. Respecto a las actuaciones indicadas en el apartado anterior debe hacerse constar lo siguiente:

- Durante el trámite de información pública no han sido presentadas alegaciones.
- La Empresa ha manifestado su aceptación de los condicionados recogidos en los pronunciamientos e informes emitidos por las Administraciones Públicas y empresas de servicio público o de interés general.

FUNDAMENTOS DE DERECHO

Primero. Conforme a lo dispuesto en el apartado 1.37 del artículo 9 del Estatuto de Autonomía de la Comunidad Autónoma de Extremadura, aprobado por la Ley Orgánica 1/2011, de 28 de enero, la misma posee la competencia exclusiva en materia de instalaciones de producción, almacenamiento, distribución y transporte de energías de cualquier tipo en su territorio, correspondiéndole la función legislativa, la potestad reglamentaria y, en ejercicio de la función ejecutiva, la adopción de cuantas medidas, decisiones y actos procedan. Esta función ejecutiva es realizada por la Consejería para la Transición Ecológica y Sostenibilidad, según lo dispuesto en el Decreto del Presidente 41/2021, de 2 de diciembre, por el que se modifican la denominación y competencias de las Consejerías que conforman la Administración de la Comunidad Autónoma de Extremadura, correspondiendo el ejercicio de dichas atribuciones a la Dirección General de Industria, Energía y Minas, con arreglo a las referencias competenciales y normativas recogidas en el Decreto 87/2019, de 2 de agosto, por el que se establece la estructura orgánica básica de la Administración de la Comunidad Autónoma de Extremadura, siendo competencia de este Servicio la resolución del procedimiento, conforme a lo dispuesto en el artículo 6 del Decreto 221/2012, de 9 de noviembre.

Segundo. La Ley 24/2013, de 26 de diciembre, del Sector Eléctrico, determina que la construcción, puesta en funcionamiento, y modificación de las instalaciones de generación, transporte y distribución de energía eléctrica están sometidas, con carácter previo, al régimen de autorizaciones establecido en el artículo 53 de la ley indicada y en sus disposiciones de desarrollo.

De conformidad con lo establecido en el título VII del Real Decreto 1955/2000, de 1 de diciembre, una vez concluidos los trámites correspondientes, y analizadas las alegaciones y manifestaciones que se hubieran recibido durante la instrucción del procedimiento, así como los pronunciamientos, alegaciones, informes, condicionados y documentos preceptivos



obrantes en el mismo emitidos por otras Administraciones Públicas, organismos y empresas de servicio público o de servicios de interés general, el órgano sustantivo emitirá la resolución pertinente, en la que se solventarán las problemáticas o discrepancias surgidas con motivo de las alegaciones presentadas o discrepancias puestas de manifiesto en el procedimiento que no hubieran quedado solventadas con anterioridad al trámite de resolución.

En el presente caso no han sido presentadas alegaciones, y la Empresa ha aceptado los condicionados de Administraciones Públicas y entidades afectadas.

Por todo ello, teniendo en cuenta que han sido llevados a afecto los trámites preceptivos en la legislación vigente, y considerando lo expuesto en los antecedentes de hecho y en los fundamentos de derecho este Servicio

RESUELVE:

Conceder a Edistribución Redes Digitales, SLU, autorización administrativa previa de las instalaciones correspondientes al proyecto denominado "Proyecto de ejecución de nueva LSMT denominada "Los Santos" a 15 KV, procedente de la "Subestación Zafra" entre el CD 47111 "Coop. Los Santos" y el CD 47148 "Río Verde"", cuyos datos esenciales son los indicados seguidamente:

Línea eléctrica subterránea a 15 kV.

Origen: Celda de línea MT n.º 1 del CD 47111 "Coop. Los Santos".

Final: Celda de línea MT n.º 27 del CD 47148 "Río Verde".

Tipo: subterránea 15 kV.

Conductores: cable unipolar AL, 3x240 + H16 mm², RH5Z-1 18/30kV, con una longitud de 424,8 m.

Emplazamiento de la línea: Carrera Chica, calle Mérida, Plaza Vistahermosa, calle Virgen del Pilar, calle Martínez de la Cruz y calle Sta. Teresa.

Esta autorización administrativa previa, se otorga bajo las siguientes condiciones:

- La Empresa queda obligada en todo momento a dar cumplimiento a lo establecido en la Ley 24/2013, de 26 de diciembre, del Sector Eléctrico, y en sus disposiciones de desarrollo.



- Esta resolución se emite sin perjuicio e independientemente de las autorizaciones, licencias, concesiones o permisos de competencia municipal o de otros organismos y entidades, necesarias para la realización de las obras y el establecimiento de las instalaciones a las que se refiere esta resolución, así como las relacionadas, en su caso, con sus instalaciones auxiliares y complementarias.
- La Empresa deberá ajustarse en todo momento al proyecto presentado. Las modificaciones que deban ser introducidas deberán disponer previamente de la correspondiente autorización, sin la cual no podrán ser ejecutadas.
- La Empresa tendrá en cuenta, para realizar la ejecución de las instalaciones, el cumplimiento de los condicionados que hayan sido establecidos por Administraciones Públicas, organismos, empresas de servicio público o empresas de servicios de interés general.

El incumplimiento de las condiciones recogidas en esta resolución, por la declaración inexacta de los datos suministrados o por cualquier otra causa que desvirtúe el objeto de la misma, podrá suponer su revocación, previa instrucción del correspondiente procedimiento.

Contra la presente resolución, que no pone fin a la vía administrativa, podrá interponerse recurso de alzada ante la Dirección General de Industria, Energía y Minas de la Consejería para la Transición Ecológica y Sostenibilidad, en un plazo no superior a un mes, conforme a lo establecido en la Ley 39/2015, de 1 de octubre, del Procedimiento Administrativo Común de las Administraciones Públicas.

Badajoz, 14 de julio de 2022.

El Jefe del Servicio de Ordenación
Industrial, Energética y Minera,
JUAN CARLOS BUENO RECIO





RESOLUCIÓN de 14 de julio de 2022, del Servicio de Ordenación Industrial, Energética y Minera, por la que se otorga autorización administrativa previa a Edistribución Redes Digitales, SLU, de las instalaciones correspondientes al proyecto denominado "Nueva LSMT denominada "Los Santos" a 15 kV procedente de la subestación "Zafra" entre el CD 47128 "Los Santos 1" y el CD 47136 "CDT-Nudo", sito en calle Maestro Rasero y callejón Monjas". Término municipal: Los Santos de Maimona. Expte.: 06/AT-1788/18161. (2022062283)

Visto el expediente correspondiente al procedimiento de autorización administrativa previa del proyecto denominado "Nueva LSMT denominada "Los Santos" a 15 kV procedente de la subestación "Zafra" entre el CD 47128 "Los Santos 1" y el CD 47136 "CDT-Nudo", sito en calle Maestro Rasero y callejón Monjas", iniciado a solicitud de Edistribución Redes Digitales, SLU (citada en adelante también como "la Empresa"), con domicilio en Parque de Castelar, 2, Badajoz, se emite la presente resolución de conformidad con lo establecido en la Ley 24/2013, de 26 de diciembre, del Sector Eléctrico, en el título VII, capítulo II, del Real Decreto 1955/2000, de 1 de diciembre, por el que se regulan las actividades de transporte, distribución, comercialización, suministro y procedimientos de autorización de instalaciones de energía eléctrica, y en el Decreto 221/2012, de 9 de noviembre, sobre determinación de los medios de publicación de anuncios de información pública y resoluciones y de los órganos competentes para la resolución de determinados procedimientos administrativos en los sectores energético y de hidrocarburos, teniendo en cuenta los siguientes antecedentes de hecho y fundamentos de derecho.

ANTECEDENTES DE HECHO

Primero. Con fecha 12 de abril de 2022, Edistribución Redes Digitales, SLU, presentó la solicitud indicada en el encabezamiento de la presente resolución, obteniéndose resultado favorable en la comprobación de la misma y de su documentación adjunta.

Segundo. De conformidad con lo establecido en la legislación vigente, se realizaron los trámites indicados a continuación:

- Información pública del proyecto, por el plazo legalmente establecido, siendo realizadas publicaciones en los siguientes medios:

Diario Oficial de Extremadura: 12/05/2022.

- Información a otras Administraciones Públicas y empresas de servicio público o de interés general, al objeto de que en relación con bienes y derechos a su cargo afectados por el proyecto, manifestaran su conformidad u oposición y establecieran los condicionados técnicos correspondientes.



- El proyecto, por sus características, no está sometido a ningún procedimiento de evaluación ambiental de los previstos en la legislación vigente en materia de protección del medio ambiente.

Tercero. Respecto a las actuaciones indicadas en el apartado anterior debe hacerse constar lo siguiente:

- Durante el trámite de información pública no han sido presentadas alegaciones.
- La Empresa ha manifestado su aceptación de los condicionados recogidos en los pronunciamientos e informes emitidos por las Administraciones Públicas y empresas de servicio público o de interés general.

FUNDAMENTOS DE DERECHO

Primero. Conforme a lo dispuesto en el apartado 1.37 del artículo 9 del Estatuto de Autonomía de la Comunidad Autónoma de Extremadura, aprobado por la Ley Orgánica 1/2011, de 28 de enero, la misma posee la competencia exclusiva en materia de instalaciones de producción, almacenamiento, distribución y transporte de energías de cualquier tipo en su territorio, correspondiéndole la función legislativa, la potestad reglamentaria y, en ejercicio de la función ejecutiva, la adopción de cuantas medidas, decisiones y actos procedan. Esta función ejecutiva es realizada por la Consejería para la Transición Ecológica y Sostenibilidad, según lo dispuesto en el Decreto del Presidente 41/2021, de 2 de diciembre, por el que se modifican la denominación y competencias de las Consejerías que conforman la Administración de la Comunidad Autónoma de Extremadura, correspondiendo el ejercicio de dichas atribuciones a la Dirección General de Industria, Energía y Minas, con arreglo a las referencias competenciales y normativas recogidas en el Decreto 87/2019 de 2 de agosto, por el que se establece la estructura orgánica básica de la Administración de la Comunidad Autónoma de Extremadura, siendo competencia de este Servicio la resolución del procedimiento, conforme a lo dispuesto en el artículo 6 del Decreto 221/2012, de 9 de noviembre.

Segundo. La Ley 24/2013, de 26 de diciembre, del Sector Eléctrico, determina que la construcción, puesta en funcionamiento, y modificación de las instalaciones de generación, transporte y distribución de energía eléctrica están sometidas, con carácter previo, al régimen de autorizaciones establecido en el artículo 53 de la Ley indicada y en sus disposiciones de desarrollo.

De conformidad con lo establecido en el título VII del Real Decreto 1955/2000, de 1 de diciembre, una vez concluidos los trámites correspondientes, y analizadas las alegaciones y manifestaciones que se hubieran recibido durante la instrucción del procedimiento, así como los pronunciamientos, alegaciones, informes, condicionados y documentos preceptivos



obrantes en el mismo emitidos por otras Administraciones Públicas, organismos y empresas de servicio público o de servicios de interés general, el órgano sustantivo emitirá la resolución pertinente, en la que se solventarán las problemáticas o discrepancias surgidas con motivo de las alegaciones presentadas o discrepancias puestas de manifiesto en el procedimiento que no hubieran quedado solventadas con anterioridad al trámite de resolución.

En el presente caso no han sido presentadas alegaciones, y la Empresa ha aceptado los condicionados de Administraciones Públicas y entidades afectadas.

Por todo ello, teniendo en cuenta que han sido llevados a afecto los trámites preceptivos en la legislación vigente, y considerando lo expuesto en los antecedentes de hecho y en los fundamentos de derecho este Servicio,

RESUELVE:

Conceder a Edistribución Redes Digitales, SLU, autorización administrativa previa de las instalaciones correspondientes al proyecto denominado "Nueva L.S.M.T. denominada "Los Santos" a 15 kV procedente de la subestación "Zafra" entre el CD 47128 "Los Santos 1" y el CD 47136 "CDT-Nudo", sito en calle Maestro Rasero y callejón Monjas", cuyos datos esenciales son los indicados seguidamente:

Línea eléctrica subterránea.

Origen: Celda de línea MT n.º 37 existente del CD 47128 "Los Santos 1".

Final: Celda de línea MT n.º 77 existente del CD 47136 "CDT Nudo".

Tipo: subterránea 15 kV.

Conductores: cable unipolar AL, 3x240 + H16 mm², RH5Z-1 18/30kV, con una longitud de 174,9 m.

Emplazamiento de la línea: calle Maestro Rasero y callejón Monjas.

Esta autorización administrativa previa, se otorga bajo las siguientes condiciones:

- La Empresa queda obligada en todo momento a dar cumplimiento a lo establecido en la Ley 24/2013, de 26 de diciembre, del Sector Eléctrico, y en sus disposiciones de desarrollo.
- Esta resolución se emite sin perjuicio e independientemente de las autorizaciones, licencias, concesiones o permisos de competencia municipal o de otros organismos



y entidades, necesarias para la realización de las obras y el establecimiento de las instalaciones a las que se refiere esta resolución, así como las relacionadas, en su caso, con sus instalaciones auxiliares y complementarias.

- La Empresa deberá ajustarse en todo momento al proyecto presentado. Las modificaciones que deban ser introducidas deberán disponer previamente de la correspondiente autorización, sin la cual no podrán ser ejecutadas.
- La Empresa tendrá en cuenta, para realizar la ejecución de las instalaciones, el cumplimiento de los condicionados que hayan sido establecidos por Administraciones Públicas, organismos, empresas de servicio público o empresas de servicios de interés general.

El incumplimiento de las condiciones recogidas en esta resolución, por la declaración inexacta de los datos suministrados o por cualquier otra causa que desvirtúe el objeto de la misma, podrá suponer su revocación, previa instrucción del correspondiente procedimiento.

Contra la presente resolución, que no pone fin a la vía administrativa, podrá interponerse recurso de alzada ante la Dirección General de Industria, Energía y Minas de la Consejería para la Transición Ecológica y Sostenibilidad, en un plazo no superior a un mes, conforme a lo establecido en la Ley 39/2015, de 1 de octubre, del Procedimiento Administrativo Común de las Administraciones Públicas.

Badajoz, 14 de julio de 2022.

El Jefe del Servicio de Ordenación
Industrial, Energética y Minera,
JUAN CARLOS BUENO RECIO



RESOLUCIÓN de 14 de julio de 2022, del Servicio de Ordenación Industrial, Energética y Minera, por la que se otorga autorización administrativa previa a Edistribución Redes Digitales, SLU, de las instalaciones correspondientes al proyecto denominado "Ejecución de desmontaje de reguladores y paso a SF6 del centro de transformación CD 47121 "Feria 1", situado en la calle Pozo, s/n, en el término municipal de Feria (Badajoz)". Término municipal: Feria. Expte.: 06/AT-1788/18148. (2022062288)

Visto el expediente correspondiente al procedimiento de autorización administrativa previa del proyecto denominado "Ejecución de desmontaje de reguladores y paso a SF6 del centro de transformación CD 47121 "Feria 1", situado en la calle Pozo, s/n, en el término municipal de Feria (Badajoz)", iniciado a solicitud de Edistribución Redes Digitales, SLU (citada en adelante también como "la Empresa"), con domicilio en Parque de Castelar, 2, Badajoz, se emite la presente resolución de conformidad con lo establecido en la Ley 24/2013, de 26 de diciembre, del Sector Eléctrico, en el título VII, capítulo II, del Real Decreto 1955/2000, de 1 de diciembre, por el que se regulan las actividades de transporte, distribución, comercialización, suministro y procedimientos de autorización de instalaciones de energía eléctrica, y en el Decreto 221/2012, de 9 de noviembre, sobre determinación de los medios de publicación de anuncios de información pública y resoluciones y de los órganos competentes para la resolución de determinados procedimientos administrativos en los sectores energético y de hidrocarburos, teniendo en cuenta los siguientes antecedentes de hecho y fundamentos de derecho.

ANTECEDENTES DE HECHO

Primero. Con fecha 1 de abril de 2022, Edistribución Redes Digitales, SLU, presentó la solicitud indicada en el encabezamiento de la presente resolución, obteniéndose resultado favorable en la comprobación de la misma y de su documentación adjunta.

Segundo. De conformidad con lo establecido en la legislación vigente, se realizaron los trámites indicados a continuación:

- Información pública del proyecto, por el plazo legalmente establecido, siendo realizadas publicaciones en los siguientes medios:

Diario Oficial de Extremadura: 27/04/2022.

- Información a otras Administraciones Públicas y empresas de servicio público o de interés general, al objeto de que en relación con bienes y derechos a su cargo afectados por el proyecto, manifestaran su conformidad u oposición y establecieran los condicionados técnicos correspondientes.

- El proyecto, por sus características, no está sometido a ningún procedimiento de evaluación ambiental de los previstos en la legislación vigente en materia de protección del medio ambiente.

Tercero. Respecto a las actuaciones indicadas en el apartado anterior debe hacerse constar lo siguiente:

- Durante el trámite de información pública no han sido presentadas alegaciones.
- La Empresa ha manifestado su aceptación de los condicionados recogidos en los pronunciamientos e informes emitidos por las Administraciones Públicas y empresas de servicio público o de interés general.

FUNDAMENTOS DE DERECHO

Primero. Conforme a lo dispuesto en el apartado 1.37 del artículo 9 del Estatuto de Autonomía de la Comunidad Autónoma de Extremadura, aprobado por la Ley Orgánica 1/2011, de 28 de enero, la misma posee la competencia exclusiva en materia de instalaciones de producción, almacenamiento, distribución y transporte de energías de cualquier tipo en su territorio, correspondiéndole la función legislativa, la potestad reglamentaria y, en ejercicio de la función ejecutiva, la adopción de cuantas medidas, decisiones y actos procedan. Esta función ejecutiva es realizada por la Consejería para la Transición Ecológica y Sostenibilidad, según lo dispuesto en el Decreto del Presidente 41/2021, de 2 de diciembre, por el que se modifican la denominación y competencias de las Consejerías que conforman la Administración de la Comunidad Autónoma de Extremadura, correspondiendo el ejercicio de dichas atribuciones a la Dirección General de Industria, Energía y Minas, con arreglo a las referencias competenciales y normativas recogidas en el Decreto 87/2019, de 2 de agosto, por el que se establece la estructura orgánica básica de la Administración de la Comunidad Autónoma de Extremadura, siendo competencia de este Servicio la resolución del procedimiento, conforme a lo dispuesto en el artículo 6 del Decreto 221/2012, de 9 de noviembre.

Segundo. La Ley 24/2013, de 26 de diciembre, del Sector Eléctrico, determina que la construcción, puesta en funcionamiento, y modificación de las instalaciones de generación, transporte y distribución de energía eléctrica están sometidas, con carácter previo, al régimen de autorizaciones establecido en el artículo 53 de la Ley indicada y en sus disposiciones de desarrollo.

De conformidad con lo establecido en el título VII del Real Decreto 1955/2000, de 1 de diciembre, una vez concluidos los trámites correspondientes, y analizadas las alegaciones y manifestaciones que se hubieran recibido durante la instrucción del procedimiento, así como los pronunciamientos, alegaciones, informes, condicionados y documentos preceptivos



obrantes en el mismo emitidos por otras Administraciones Públicas, organismos y empresas de servicio público o de servicios de interés general, el órgano sustantivo emitirá la resolución pertinente, en la que se solventarán las problemáticas o discrepancias surgidas con motivo de las alegaciones presentadas o discrepancias puestas de manifiesto en el procedimiento que no hubieran quedado solventadas con anterioridad al trámite de resolución.

En el presente caso no han sido presentadas alegaciones, así como tampoco oposiciones o condicionados por las Administraciones Públicas o entidades afectadas.

Por todo ello, teniendo en cuenta que han sido llevados a afecto los trámites preceptivos en la legislación vigente, y considerando lo expuesto en los antecedentes de hecho y en los fundamentos de derecho este Servicio

RESUELVE:

Conceder a Edistribución Redes Digitales, SLU, autorización administrativa previa de las instalaciones correspondientes al proyecto denominado "Ejecución de desmontaje de reguladores y paso a SF6 del Centro de Transformación CD 47121 "Feria 1", situado en la calle Pozo, s/n, en el término municipal de Feria (Badajoz)", cuyos datos esenciales son los indicados seguidamente:

CT CD47121 "Feria 1":

Actuación: Desmontar los reguladores existentes y cambiar las celdas de MT de corte al aire por celdas de MT de aislamiento y corte en SF6 extensibles.

Tipo: Torreón de obra aislado.

Celdas: 2L+1P de 24 kV, SF6 630A/16 kA en el interior.

Nuevo puente de MT.

Ampliación de la rejilla de ventilación de salida de aire, existente.

Adecuación del CT, saneamiento de paredes, imprimación antihumedad, pintado y limpieza en general.

Emplazamiento: Calle Pozo, s/n.

Esta autorización administrativa previa, se otorga bajo las siguientes condiciones:

- La Empresa queda obligada en todo momento a dar cumplimiento a lo establecido en la Ley 24/2013, de 26 de diciembre, del Sector Eléctrico, y en sus disposiciones de desarrollo.



- Esta resolución se emite sin perjuicio e independientemente de las autorizaciones, licencias, concesiones o permisos de competencia municipal o de otros organismos y entidades, necesarias para la realización de las obras y el establecimiento de las instalaciones a las que se refiere esta resolución, así como las relacionadas, en su caso, con sus instalaciones auxiliares y complementarias.
- La Empresa deberá ajustarse en todo momento al proyecto presentado. Las modificaciones que deban ser introducidas deberán disponer previamente de la correspondiente autorización, sin la cual no podrán ser ejecutadas.
- La Empresa tendrá en cuenta, para realizar la ejecución de las instalaciones, el cumplimiento de los condicionados que hayan sido establecidos por Administraciones Públicas, organismos, empresas de servicio público o empresas de servicios de interés general.

El incumplimiento de las condiciones recogidas en esta resolución, por la declaración inexacta de los datos suministrados o por cualquier otra causa que desvirtúe el objeto de la misma, podrá suponer su revocación, previa instrucción del correspondiente procedimiento.

Contra la presente resolución, que no pone fin a la vía administrativa, podrá interponerse recurso de alzada ante la Dirección General de Industria, Energía y Minas de la Consejería para la Transición Ecológica y Sostenibilidad, en un plazo no superior a un mes, conforme a lo establecido en la Ley 39/2015, de 1 de octubre, del Procedimiento Administrativo Común de las Administraciones Públicas.

Badajoz, 14 de julio de 2022.

El Jefe del Servicio de Ordenación
Industrial, Energética y Minera,
JUAN CARLOS BUENO RECIO



RESOLUCIÓN de 14 de julio de 2022, de la Dirección General de Industria, Energía y Minas, por la que se otorga autorización administrativa previa a la sociedad Bloggers Energías Renovables, SL, para la instalación fotovoltaica "Pro 2", ubicada en el término municipal de Mérida (Badajoz), e infraestructura de evacuación de energía eléctrica asociada. Expte.: GE-M/83/20. (2022062290)

Visto el expediente instruido en esta Dirección General, a petición de la sociedad Bloggers Energías Renovables, SL, con C.I.F. B-90397464 y domicilio social en c/ Espaldillas, 7, n.º 8, 41500 Alcalá de Guadaíra (Sevilla), solicitando autorización administrativa previa de la instalación de referencia, se exponen los siguientes:

ANTECEDENTES DE HECHO

Primero. Con fecha de registro de entrada en la Junta de Extremadura de 1 de diciembre de 2020, D. Andrés Rojo Alonso, en nombre y representación de la sociedad Bloggers Energías Renovables, SL, presentó solicitud de autorización administrativa previa para la instalación fotovoltaica "PRO 2" ubicada en el término municipal de Mérida (Badajoz), y sus infraestructuras de evacuación de energía eléctrica asociadas, acompañando el proyecto básico correspondiente.

Segundo. Con fecha de 28 de marzo de 2022, finalizó el trámite de información pública del proyecto no habiéndose presentado alegaciones.

Tercero. De conformidad con lo establecido en el Real Decreto 1955/2000, de 1 de diciembre, por el que se regulan las actividades de transporte, distribución, comercialización, suministro y procedimientos de autorización de instalaciones de energía eléctrica, se dio traslado de las separatas correspondientes a las distintas administraciones, organismos o empresas de servicio público o de interés general afectadas, con bienes y derechos a su cargo, no habiendo manifestado éstas oposición alguna a las consultas realizadas, siendo, asimismo, aceptados por el promotor los informes emitidos por los mismos.

Cuarto. Con fecha de 9 de febrero de 2022, la Dirección General de Sostenibilidad de la Consejería para la Transición Ecológica y Sostenibilidad emite resolución por la que se formula informe de impacto ambiental del proyecto "Pro 2", publicada en el Diario Oficial de Extremadura n.º 35, de fecha 21 de febrero de 2022.

Quinto. Con fecha de registro de entrada en la Junta de Extremadura de 16 de junio de 2022, D. Ramón Rico Morales, en nombre y representación de la sociedad Bloggers Energías Renovables, SL, completó la documentación necesaria para la obtención de la autorización administrativa previa de la instalación de referencia.



A estos antecedentes de hecho, les son de aplicación los siguientes

FUNDAMENTOS DE DERECHO

Primero. Conforme a lo dispuesto en el apartado 1.37 del artículo 9 del Estatuto de Autonomía, modificado por Ley Orgánica 1/2011, de 28 de enero, la Comunidad Autónoma de Extremadura tiene competencias exclusivas en materia de instalaciones de producción, almacenamiento, distribución y transporte de energías de cualquier tipo en su territorio, incluida la eléctrica cuando el aprovechamiento de ésta no afecte a otras Comunidades Autónomas.

En este sentido, de conformidad con lo dispuesto en el artículo 2 del Decreto del Presidente 16/2019, de 1 de julio, por el que se modifican la denominación, el número y las competencias de las Consejerías que conforman la Administración de la Comunidad Autónoma de Extremadura, así como lo dispuesto en el Decreto 87/2019, de 2 de agosto, por el que se establece su estructura orgánica básica, y el Decreto 170/2019, de 29 de octubre, por el que se establece la estructura orgánica de la Consejería para la Transición Ecológica y Sostenibilidad, corresponde a la Dirección General de Industria, Energía y Minas todas las funciones relacionadas con la dirección de las políticas de industria, energía y minas.

Por tanto, en virtud de lo dispuesto en el artículo 6.2 del Decreto 221/2012, de 9 de noviembre, la competencia para adoptar la presente resolución corresponde a la Dirección General de Industria, Energía y Minas.

Segundo. La Ley 24/2013, de 26 de diciembre, del Sector Eléctrico, determina que la construcción, puesta en funcionamiento, y modificación de las instalaciones de generación, transporte y distribución de energía eléctrica están sometidas, con carácter previo, al régimen de autorizaciones establecido en el artículo 53 de la ley indicada y en sus disposiciones de desarrollo.

Asimismo de conformidad con lo establecido en el título VII del Real Decreto 1955/2000, de 1 de diciembre, una vez concluidos los trámites correspondientes, y analizadas las alegaciones y manifestaciones recibidas durante la instrucción del procedimiento, así como los pronunciamientos, alegaciones, informes, condicionados y documentos preceptivos obrantes en el mismo emitidos por otras Administraciones Públicas, organismos y empresas de servicio público o de servicios de interés general, el órgano sustantivo emitirá la resolución pertinente.

Por todo ello, teniendo en cuenta que han sido llevados a afecto los trámites preceptivos en la legislación vigente, y considerando lo expuesto en los antecedentes de hecho y en los fundamentos de derecho esta Dirección General,

**RESUELVE**

Conceder a la sociedad Bloggers Energías Renovables, SL, con C.I.F. B-90397464, autorización administrativa previa de las instalaciones cuyas características principales son las que a continuación se indican:

- Ubicación de la instalación de generación solar fotovoltaica: Polígono 41, parcelas 40, 42, 80, 135, 33, 32 y 9005, del término municipal de Mérida (Badajoz).
- Características de la instalación:
 - Nombre de la instalación: "PRO 2".
 - Instalación solar fotovoltaica de 10.175 kW de potencia instalada, limitada por software a 8.000 kW, compuesta por 55 inversores de 185 W cada uno, y 21.952 fotovoltaicos de 500 Wp cada uno, montados sobre estructuras con seguimiento solar a un eje horizontal.
 - Centros de transformación: 2 de 6.600 kVA-0,8 kV/30 kV.
 - 1 Transformador de Servicios Auxiliares de 5kVA-800/400V.
 - Subestación transformadora: "Judío PRO2" con transformador de potencia trifásico 30/132 kV, 10 MVA, servicio intemperie.
 - Línea de evacuación constituida por tramo aéreo de longitud 1070m con 7 apoyos y tramo subterráneo de longitud 100m, de 132 kV, con origen en la subestación transformadora de la planta "Judío PRO2" y final en la subestación "Judío" propiedad de E-Distribución Redes Digitales, SLU.
- Presupuesto total de ejecución material del proyecto: 7.056.516,92 €.
- Finalidad: Instalación de producción de energía eléctrica solar fotovoltaica e infraestructura eléctrica de evacuación asociada.

La autorización administrativa previa se otorga bajo las siguientes condiciones:

La Empresa queda obligada en todo momento a dar cumplimiento a lo establecido en la Ley 24/2013, de 26 de diciembre, del Sector Eléctrico, y en sus disposiciones de desarrollo.

La Empresa tendrá en cuenta, para realizar la ejecución de las instalaciones, el cumplimiento de los condicionados que hayan sido establecidos por Administraciones Públicas, organismos, empresas de servicio público o empresas de servicios de interés general.



La Empresa, una vez finalizadas las instalaciones y realizadas las pruebas, ensayos y verificaciones de las mismas con resultado favorable, deberá solicitar la emisión de la correspondiente autorización de explotación.

La presente autorización se otorga sin perjuicio de terceros y dejando a salvo los derechos particulares, e independientemente de las autorizaciones, licencias o permisos de competencia municipal, provincial u otros, necesarios para la realización de las obras de las instalaciones.

La presente resolución no pone fin a la vía administrativa y contra la misma podrá interponerse recurso de alzada ante la Excm. Sra. Consejera para la Transición Ecológica y Sostenibilidad de acuerdo con lo establecido en el artículo 121 de la Ley 39/2015, de 1 de octubre, del Procedimiento Administrativo Común de las Administraciones Públicas, en el plazo de un mes a contar desde el día siguiente al de la notificación de la presente resolución, de conformidad con el artículo 122 de dicha norma legal.

Mérida, 14 de julio de 2022,

El Director General de Industria,
Energía y Minas,

SAMUEL RUIZ FERNÁNDEZ

• • •





SERVICIO EXTREMEÑO DE SALUD

RESOLUCIÓN de 18 de julio de 2022, de la Dirección General de Recursos Humanos y Asuntos Generales, por la que se acuerda la remisión del expediente administrativo correspondiente al recurso contencioso-administrativo tramitado por el procedimiento abreviado n.º 116/2022, interpuesto ante el Juzgado de lo Contencioso-administrativo n.º 2 de Mérida, y se emplaza a los posibles interesados en el mismo. (2022062298)

Ante el Juzgado de lo Contencioso-administrativo n.º 2 de Mérida se ha presentado el recurso contencioso-administrativo con número de procedimiento abreviado 116/2022, promovido por D.ª Ana Marín Puerta, contra la Resolución de fecha 21 de abril de 2022 (publicada el 28 de abril de 2022), dictada por la Dirección General de Recursos Humanos y Asuntos Generales del Servicio Extremeño de Salud, por la que se actualizan las bolsas de empleo en la categoría de Técnico Especialista de Radiodiagnóstico.

En consecuencia, de conformidad con lo dispuesto en los artículos 48 y 49 de la Ley 29/1998, de 13 de julio, reguladora de la Jurisdicción Contencioso-administrativa, y dando cumplimiento al requerimiento efectuado por el Juzgado de lo Contencioso-administrativo n.º 2 de Mérida, se acuerda la remisión del expediente administrativo y se emplaza a los posibles interesados en el mismo, para que puedan personarse ante dicho Juzgado, si a su derecho conviniera, en el plazo de nueve días, a contar desde el día siguiente a la publicación de la presente resolución.

De personarse fuera del plazo indicado, se les tendrá por parte para los trámites no precluidos, continuando el procedimiento por sus trámites y sin que haya lugar a practicarles en estrados o en cualquier otra forma, notificaciones de clase alguna.

Mérida, 18 de julio de 2022.

La Directora General de Recursos
Humanos y Asuntos Generales del
Servicio Extremeño de Salud,
MARÍA DEL CARMEN BARROSO
HORRILLO

• • •

**ANUNCIOS****CONSEJERÍA PARA LA TRANSICIÓN ECOLÓGICA Y SOSTENIBILIDAD**

ANUNCIO de 12 de mayo de 2022 por el que se somete a información pública el estudio de impacto ambiental del proyecto "Concesión de aguas subterráneas para puesta en riego de 98,95 hectáreas de olivar en el paraje "El Cahoso", término municipal de Badajoz (Badajoz)". Expte.: IA21/1464. (2022080618)

Dando cumplimiento a lo dispuesto en el artículo 66 de la Ley 16/2015, de 23 de abril, de protección ambiental de la Comunidad Autónoma de Extremadura, se comunica al público en general que el estudio de impacto ambiental del proyecto "Concesión de aguas subterráneas para puesta en riego de 98,95 hectáreas de olivar en el paraje "El Cahoso", término municipal de Badajoz (Badajoz)", podrá ser examinado, durante un plazo de treinta días, a contar desde el día siguiente al de la publicación del presente Anuncio, en la sede electrónica del órgano ambiental:

<http://extremambiente.juntaex.es/Evaluación de Impacto Ambiental de Proyectos/Evaluación Ambiental Ordinaria/>

Durante dicho plazo, las personas físicas o jurídicas podrán presentar las sugerencias y alegaciones que estimen pertinentes, en cualquiera de los lugares previstos en el artículo 7 del Decreto 257/2009, de 18 de diciembre, por el que se implanta un Sistema de Registro Único y se regulan las funciones administrativas del mismo en el ámbito de la Administración de la Comunidad Autónoma de Extremadura, o en cualquiera de los lugares indicados en el artículo 16.4 de la Ley 39/2015, de 1 de octubre, del Procedimiento Administrativo Común de las Administraciones Públicas, dirigidas al Servicio de Prevención, Calidad Ambiental y Cambio Climático de la Dirección General de Sostenibilidad de la Consejería para la Transición Ecológica y Sostenibilidad.

Dicho proyecto se encuentra sujeto a evaluación de impacto ambiental ordinaria al estar incluido dentro en el Grupo I, letra b) del Anexo IV de la Ley 16/2015, de 23 de abril, de protección ambiental de la Comunidad Autónoma de Extremadura, "Proyectos de gestión o transformación de regadío con inclusión de proyectos de avenamientos de terrenos, cuando afecten a una superficie mayor a 100 ha o de 10 ha cuando se desarrollen en Espacios Naturales Protegidos, Red Natura 2000 y Áreas protegidas por instrumentos internacionales, según la regulación de la Ley 42/2007, de 13 de diciembre, del Patrimonio Natural y de la Biodiversidad".



El proyecto consiste en la transformación a regadío de una superficie de 98,95 ha, en la que existe una plantación de olivar superintensivo en marco de plantación 3x1,5 m.

El agua necesaria para el riego es captada de 14 sondeos existentes, desde los cuales se impulsará el agua hasta el cabezal de riego ubicado en una caseta de control. Desde éste se distribuye el agua para riego a los diferentes sectores de riego proyectados a través de la red de riego diseñada. El sistema cuenta con un depósito regulador de 1.200 m³ de capacidad.

El volumen anual de agua para riego que se solicita es de 1.601 m³/ha-año y de 158.409 m³/año para toda la superficie a regar.

La transformación a regadío se ubica en las parcelas 1 y 2 del polígono 209 del término municipal de Badajoz (Badajoz), en el paraje conocida como "El Cahoso". Los terrenos se encuentran incluidos dentro del espacio de la Red Natura 2000 Zona de Especial Protección para las Aves (ZEPA) "Llanos y Complejo Lagunar de La Albuera". Asimismo, el agua con destino a riego procede de la masa de agua subterránea "Tierra de Barros".

El promotor del proyecto es D. Claudio García Hernández.

El órgano competente para el otorgamiento de la concesión de aguas para riego es la Confederación Hidrográfica del Guadiana. Por otra parte, a la Secretaría General de Población y Desarrollo Rural de la Consejería de Agricultura, Desarrollo Rural, Población y Territorio de la Junta de Extremadura, le corresponde la planificación de los recursos hídricos con interés agrario, dentro del ámbito de competencias propio de la Comunidad Autónoma. También las competencias derivadas de la aplicación de la Ley 16/2015, de 24 de marzo, Agraria de Extremadura, en relación con las actuaciones en materia de regadíos.

El órgano competente para la formulación de la declaración de impacto ambiental es la Dirección General de Sostenibilidad de la Consejería para la Transición Ecológica y Sostenibilidad, de conformidad con lo dispuesto en el artículo 4.1 d) del Decreto 170/2019, de 29 de octubre, por el que se establece la estructura orgánica de la Consejería para la Transición Ecológica y Sostenibilidad.

Lo que se comunica a los efectos oportunos y para el general conocimiento.

Mérida, 12 de mayo de 2022. El Director General de Sostenibilidad, JESÚS MORENO PÉREZ.



ANUNCIO de 13 de julio de 2022 por el que se somete a información pública la petición de autorización administrativa previa de las instalaciones correspondientes al proyecto denominado "Sustitución tramo de línea de media tensión en paraje "Alcantarilla" entre Segura de León y Fuentes de León (Badajoz)". Término municipal: Segura de León. Expte.: 06/AT-1732/18067. (2022081208)

A los efectos prevenidos en el título IX de la Ley 24/2013, de 26 de diciembre, del Sector Eléctrico, y en el título VII, capítulo II, del Real Decreto 1955/2000, de 1 de diciembre, por el que se regulan las actividades de transporte, distribución, comercialización, suministro y procedimientos de autorización de instalaciones de energía eléctrica, se somete al trámite de información pública la petición de autorización administrativa previa de las instalaciones que a continuación se detallan:

1. Denominación del proyecto: "Proyecto de sustitución tramo de línea de media tensión en paraje "Alcantarilla" entre Segura de León y Fuentes de León (Badajoz)".
2. Peticionario: Luis Rangel y Hermanos, SA, con domicilio en c/ Santa Lucía, 23, 06280 Fuentes de León.
3. Expediente/s: 06/AT-1732/18067.
4. Finalidad del proyecto: Doble alimentación al término municipal de Fuentes de León.
5. Instalaciones incluidas en el proyecto:

Línea Aérea M.T., tramo 4ª entre Alcantarilla y Calé.

Origen: Apoyo existente.

Final: Apoyo existente.

Tipo: Aérea simple Circuito.

Tensión: 15 kV.

Conductor: 47-AI1/8ST1A (LA-56), con una longitud de 559,86 m.

Apoyos: Metálicos, 2 existentes y 3 nuevos.

Emplazamiento: Polígono 3 del término municipal de Segura de León.



Línea Aérea M.T., tramo 4B, entre Calé y Caillena.

Origen: Apoyo existente.

Final: Apoyo existente.

Tipo: Aérea simple Circuito.

Tensión: 15 kV.

Conductor: 47-AI1/8ST1A (LA-56), con una longitud de 1.213,24 m.

Apoyos: Metálicos, 3 existentes y 7 nuevos.

Emplazamiento: Polígono 3 del término municipal de Segura de León.

6. Evaluación ambiental: El proyecto, por sus características, está sometido a evaluación de impacto ambiental abreviada.

7. Resolución del procedimiento: De conformidad con lo establecido en el Decreto 221/2012, de 9 de noviembre, sobre determinación de los medios de publicación de anuncios de información pública y resoluciones y de los órganos competentes para la resolución de determinados procedimientos administrativos en los sectores energético y de hidrocarburos, pondrá fin al procedimiento la resolución del Servicio de Ordenación Industrial, Energética y Minera.

8. Tipo de bienes y derechos afectados: Bienes y derechos de titularidad privada y pública.

Todo ello se hace público para conocimiento general, y especialmente de los titulares cuyos bienes o derechos pudieran verse afectados por el proyecto, pudiendo ser examinada la documentación correspondiente durante un período de treinta días hábiles, a contar desde el siguiente al de publicación de este anuncio:

— En las oficinas del Servicio de Ordenación Industrial, Energética y Minera, sitas en Avda. Miguel Fabra, número 4 (Pol. Ind. "El Nevero"), previa solicitud de cita en el teléfono 924012100 o en la dirección de correo soiembra@juntaex.es.

— En la página web www.industriaextremadura.juntaex.es, en el apartado "Información Pública".

Durante el plazo indicado anteriormente, los interesados podrán presentar las alegaciones que estimen pertinentes, que deberán ser remitidas al órgano competente para la resolución del procedimiento, efectuando su presentación en cualquiera de los registros y oficinas relacionados en el artículo 16 de la Ley 39/2015, de 1 de octubre, del Procedimiento Administrativo Común de las Administraciones Públicas.

Badajoz, 13 de julio de 2022. El Jefe de Servicio de Ordenación Industrial, Energética y Minera. JUAN CARLOS BUENO RECIO.

• • •





AYUNTAMIENTO DE AZUAGA

ANUNCIO de 15 de julio de 2022 sobre convocatoria para proveer una plaza de Auxiliar Administrativo. (2022081223)

Por Decreto de Alcaldía número 2022/553, de fecha 12 de julio, se aprobaron las bases y la convocatoria para cubrir una plaza en propiedad de Auxiliar Administrativo para este Ayuntamiento de Azuaga, por el sistema de concurso-oposición.

En el Boletín Oficial de la Provincia de Badajoz número 134, de 15 de julio de 2022, se han publicado íntegramente las bases que han de regir la convocatoria.

El plazo de presentación de solicitudes será de veinte días hábiles, contados a partir del día siguiente al que ha aparecido el anuncio de la convocatoria en el Boletín Oficial del Estado.

Los sucesivos anuncios referentes a esta convocatoria, cuando procedan de conformidad con las bases, se harán públicos en la forma prevista en las propias bases.

Azuaga, 15 de julio de 2022. La Alcaldesa, MARÍA NATIVIDAD FUENTES DEL PUERTO.

• • •





AYUNTAMIENTO DE HIGUERA LA REAL

ANUNCIO de 14 de julio de 2022 sobre nombramiento como funcionario de carrera. (2022081221)

A la vista de la propuesta del órgano de selección del procedimiento de provisión de una plaza de auxiliar administrativo adscrito a Tesorería, como personal funcionario mediante concurso, convocado por resolución de esta Alcaldía de 2 de mayo de 2022, cuyas bases fueron íntegramente publicadas en el Boletín Oficial de la Provincia de Badajoz de 5 de mayo de 2022 y la convocatoria anunciada en el Diario Oficial de Extremadura de 16 de mayo de 2022 y en el Boletín Oficial del Estado de 12 de mayo de 2022, por resolución de la Alcaldía-Presidencia se ha resuelto aprobar el nombramiento como personal funcionario de carrera de la plantilla de este Ayuntamiento, en la categoría de Auxiliar de Administración General adscrito a Tesorería, de la siguiente persona:

Nombre	DNI
Torrado Rivera, Francisco José	***3936**

Esta convocatoria se enmarca en el proceso de estabilización del empleo temporal autorizado por el artículo 2 de la Ley 20/2021, de 28 de diciembre, de medidas urgentes para la reducción de la temporalidad en el empleo público, conforme a la Oferta de Empleo Público aprobada al efecto por Resolución de la Alcaldía de 6 de marzo de 2022 y anunciada en el Diario Oficial de Extremadura de 21 del mismo mes.

Lo que se hace público para general conocimiento, advirtiendo que contra dicha resolución, que pone fin a la vía administrativa, podrá interponerse, potestativamente, recurso de reposición ante el señor Alcalde-Presidente dentro del plazo de un mes contado a partir del día siguiente a aquel en que tenga lugar la notificación de la misma o su publicación o, directamente, recurso contencioso-administrativo ante el Juzgado de lo Contencioso-administrativo de Badajoz, todo ello de conformidad con lo dispuesto en el artículo 52.1 de la Ley 7/1985, de 2 de abril, reguladora de las Bases de Régimen Local; artículos 123 y 124 de la Ley 39/2015, de 1 de octubre, del Procedimiento Administrativo Común de las Administraciones Públicas, y artículos 8.1, 25.1 y 46.1 de la Ley 29/1998, de 13 de julio, reguladora de la Jurisdicción de lo Contencioso-administrativa. Todo ello sin perjuicio de cualquier otro recurso que se estime pertinente.

Higuera la Real, 14 de julio de 2022. El Alcalde-Presidente, MIGUEL RUIZ MARTÍNEZ.



JUNTA DE EXTREMADURA

Consejería de Hacienda y Administración Pública

Secretaría General

Avda. Valhondo, s/n. 06800 Mérida

Teléfono: 924 005 012 - 924 005 114

e-mail: doe@juntaex.es