



CONSEJERÍA PARA LA TRANSICIÓN ECOLÓGICA Y SOSTENIBILIDAD

RESOLUCIÓN de 1 de julio de 2022, de la Dirección General de Sostenibilidad, por la que se formula informe de impacto ambiental del proyecto de planta de tratamiento de alperujo de almazara, cuya promotora es Explotaciones Agrícolas Montánchez, SL, en el término municipal de Navalvillar de Pela. Expte.: IA21/1288. (2022062370)

La Ley 16/2015, de 23 de abril, de protección ambiental de la Comunidad Autónoma de Extremadura, en su artículo 73 prevé los proyectos que deben ser sometidos a evaluación ambiental simplificada por el órgano ambiental a los efectos de determinar que el proyecto no tiene efectos significativos sobre el medio ambiente, o bien, que es preciso su sometimiento al procedimiento de evaluación de impacto ambiental ordinaria, regulado en la subsección 1ª de sección 2ª del capítulo VII, del título I, de la ley, por tener efectos significativos sobre el medio ambiente.

El proyecto de planta de tratamiento de alperujo de almazara, a ejecutar en el término municipal de Navalvillar de Pela, es encuadrable en el apartado b) del grupo 9, del anexo V de la Ley 16/2015, de 23 de abril, de protección ambiental de la Comunidad Autónoma de Extremadura.

El promotor del proyecto es Explotaciones Agrícolas Montánchez, SL, con NIF BXXXX4857 y con domicilio social en c/ Recio, 21 Madrigalejo (Cáceres).

Es órgano competente para la formulación del informe de impacto ambiental relativo al proyecto la Dirección General de Sostenibilidad de la Consejería para la Transición Ecológica y Sostenibilidad de conformidad con lo dispuesto en el artículo 4.1.d) del Decreto 170/2019, de 29 de octubre, por el que se establece la estructura orgánica de la Consejería para la Transición Ecológica y Sostenibilidad de la Comunidad Autónoma de Extremadura.

Los principales elementos del análisis ambiental del proyecto son los siguientes:

1. Objeto, descripción y localización del proyecto.

El proyecto propuesto es la construcción de una planta de tratamiento de alperujo para la valorización de los desechos de la almazara que Casas de Hitos, SL, posee en el término municipal de Navalvillar de Pela, para los procesos productivos de elaboración de aceites de oliva. Se dimensiona para el tratamiento del 100% de los alperujos producidos en una campaña de molturación media en dicha almazara.



La infraestructura necesaria consiste básicamente en una era de compostaje ejecutada a base de solera de hormigón en la que se amontonará en pilas y volteará el alperujo para facilitar su compostaje, una balsa impermeabilizada para la recogida de las aguas de vegetación resultantes de la molturación de las aceitunas, de los lixiviados y del agua de lluvia procedentes de la era de compostaje y dos sistemas de canalizaciones, uno para dirigir los efluentes hacia la balsa (consistente en unas cunetas perimetrales interiores), y otro para impedir la entrada de agua desde la zona exterior a la solera (cunetas perimetrales exteriores).

El compostaje es un proceso oxidativo llevado a cabo por microorganismos aeróbicos que permite la transformación de residuos orgánicos en un producto estable. El proceso puede resumirse en las siguientes fases:

- Recogida del alperujo, hojas, capota de almendras y restos de los silos secaderos de cereales.
- Mezclado.
- Colocación de montones/pilas en solera.
- Volteos periódicos.
- Recogida de efluentes hacia la balsa.
- Canalización y vertido de aguas de lluvia de zona exterior.
- Riego del compost.
- Selección del compost para su maduración.
- Transporte a zona de maduración.
- Limpieza de zona de almacenamiento y balsa.

La planta de tratamiento de alperujo se situará en la parcela 9 del polígono 1 del término municipal de Navalvillar de Pela (Badajoz), concretamente en las referencias catastrales: 06091A001000090000KR / 06091A001000090001LT.

Los parámetros básicos para el dimensionamiento de las infraestructuras proyectadas: son

- Era de compostaje:
 - Volumen alperujo a tratar: 13.500 m³/año.



- Mezcla tipo: 75% Alperujo; 25% Mat. estructurante.
- Volumen total mezcla tipo: 18.000 m³.
- Vol. total a tratar simultáneamente (50%): 9.000 m³.
- Volumen pila tipo: 450 m³.
- Total pilas: 20 Uds.
- Total superficie a acondicionar era: 10.800,00 m².
- Balsa almacenamiento aguas de vegetación y lixiviados
 - Volumen total aguas vegetación: 8.500,00 m³.
 - Balance precipitaciones-evaporación: 13.389,62 m³.
 - Capacidad útil Balsa: 10.670,00 m³.
 - Capacidad total Balsa: 13.660,00 m³.
 - Profundidad total, útil, resguardo: 3,0 m.; 2,5 m.; 0,5 m.
 - Superficie lámina agua vegetación: 5.700,00 m².
 - Superficie lámina bruta: 6.316,00 m².

La balsa proyectada comunicará directamente con la plataforma de compostaje que tiene una pendiente constante del 0,5%, con el fin que los efluentes producidos en el proceso de compostaje se recojan en la balsa.

La balsa se ha diseñado con una rampa de entrada con un 10% de pendiente con objeto de facilitar el acceso de maquinaria de carga y limpieza desde la plataforma de compostaje.

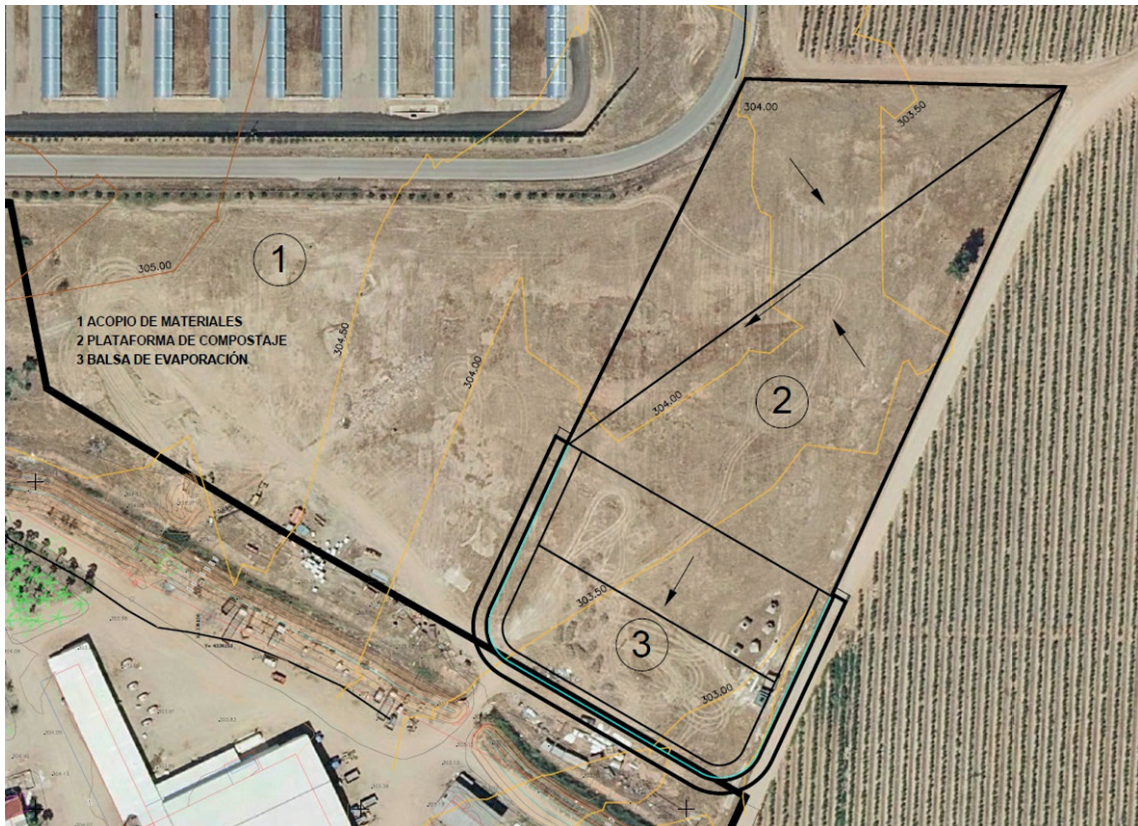

Fuente. Documento ambiental simplificado

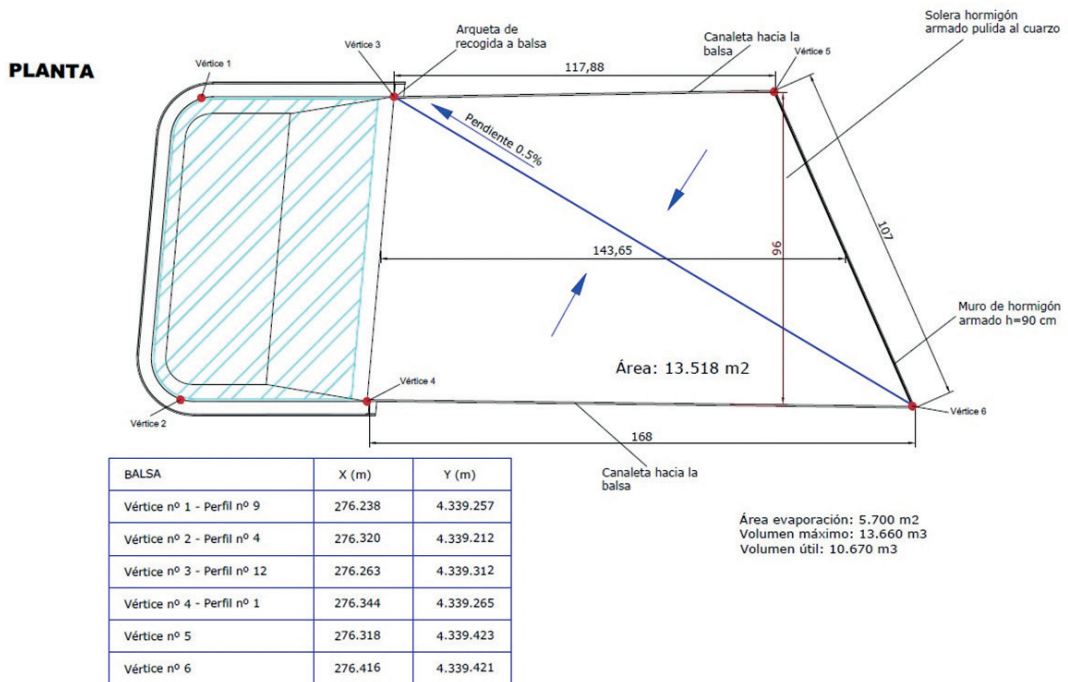

Fuente. Documento ambiental simplificado



2. Tramitación y consultas.

Con fecha 15 de octubre de 2021, el promotor presenta ante la Dirección General de Sostenibilidad la solicitud de evaluación de impacto ambiental simplificada junto al documento ambiental del proyecto para su sometimiento al procedimiento de evaluación de impacto ambiental.

Dando cumplimiento a lo establecido en el artículo 75.1 de la Ley 16/2015, de 23 de abril, de protección ambiental de la Comunidad Autónoma de Extremadura, con fecha 19 de octubre de 2021 y 22 de noviembre de 2021, la Dirección General de Sostenibilidad ha realizado consultas a las Administraciones Públicas afectadas y las personas interesadas que se relacionan en la tabla adjunta. Se han señalado con una "X" aquellas Administraciones Públicas y personas interesadas que han emitido respuesta.

Relación de organismos y entidades consultados	Respuestas recibidas
Servicio de Conservación de la Naturaleza y Áreas Protegidas	X
Dirección General de Bibliotecas, Archivos y Patrimonio Cultural	X
Dirección General de Urbanismo y Ordenación del Territorio	X
Confederación Hidrográfica del Guadiana	X
Ayuntamiento de Navavillar de Pela	X
Ecologistas en Acción	-
ADENEX	-
SEO BIRD/LIFE	-
AMUS	-
Greenpeace	-
Agente del Medio Natural	X

A continuación, se resume el contenido principal de los informes recibidos:

- Con fecha 14 de diciembre de 2021 se recibe informe emitido por el Servicio de Ordenación del Territorio de la Dirección General de Urbanismo y Ordenación del Territorio indicando que no se detecta afección sobre ningún Plan Territorial ni Proyecto de Interés Regional ni sobre ningún instrumento de ordenación territorial general (Plan Territorial), de ordenación territorial de desarrollo (Plan de Suelo Rústico, Plan Especial de Ordenación del Territorio) ni de intervención directa (Proyecto de Interés Regional).



- Con fecha 15 de febrero de 2022 se recibe informe favorable emitido por la Dirección General de Bibliotecas, Archivos y Patrimonio Cultural indicando que dicho proyecto no presenta incidencias sobre el Patrimonio Arqueológico conocido.
- Con fecha 16 de marzo de 2021 se recibe informe de la Confederación Hidrográfica del Guadiana en el que se indica que el cauce del río Rucas discurre a unos 1.200 metros al este de la zona de actuación planteada, por lo que no se prevé afección física alguna a cauces que constituyan el DPH del Estado, ni a las zonas de servidumbre y policía. Sobre el consumo de agua indica que cualquier uso privativo del agua en el ámbito competencial de esta Confederación Hidrográfica deberá estar amparado necesariamente por un derecho al uso de la misma, de la misma manera se hace una serie de indicaciones de carácter general sobre vertidos al dominio público hidráulico y sobre el supuesto que la gestión posterior que se pretenda efectuar con residuos líquidos consista en su valorización como fertilizante agrícola, también se considera necesario, para no comprometer el cumplimiento de los objetivos de protección de las aguas del DPH, que se disponga de un plan de gestión autorizado por el órgano competente de la Comunidad Autónoma y que esté basado en códigos de buenas prácticas agrícolas y demás normativa de aplicación.
- Con fecha 18 de marzo de 2022 se recibe informe del Servicio de Conservación de la Naturaleza y Áreas Protegidas en el que comunica que la actividad solicitada no es susceptible de afectar de forma apreciable a los lugares incluidos en la Red Natura 2000, siempre que se cumplan una serie de medidas preventivas, correctoras y complementarias, las cuales han sido recogidas en el presente informe de impacto ambiental.

La actividad solicitada se encuentra incluida dentro la Red de Áreas Protegidas de Extremadura, en:

- Espacios de la Red Natura 2000:
 - Zona de Especial Protección para las Aves (ZEPA): Llanos de Zorita y Embalse de Sierra Brava.
- El/los Instrumento/s de Gestión de aplicación son:
 - Plan Director de Red Natura 2000 (anexo II del Decreto 110/2015, de 19 de mayo, por el que se regula la Red Ecológica Europea Natura 2000 en Extremadura).
- Los valores naturales establecidos en su Plan de Gestión y/o en la Ley 42/2007, de 13 de diciembre, del Patrimonio Natural y de la Biodiversidad:
 - Comunidad de aves acuáticas.

3. Análisis de expediente.

Una vez analizada la documentación que obra en el expediente, y considerando las respuestas recibidas a las consultas practicadas, se realiza el siguiente análisis para determinar la necesidad de sometimiento del proyecto al procedimiento de evaluación de impacto ambiental ordinaria previsto en la Subsección 1ª de la Sección 2ª del Capítulo VII del Título I, según los criterios del anexo X, de la Ley 16/2015, de 23 de abril, de protección ambiental de la Comunidad Autónoma de Extremadura.

3.1. Características del proyecto.

La actividad pretende fomentar el compostaje como gestión preferente de los alperujos producidos en sus actuales instalaciones teniendo como fin último la protección y mejora del medio ambiente.

La molturación de la aceituna en el proceso de extracción del aceite genera un residuo pastoso, el alperujo, con una alta capacidad contaminante de los suelos y de las aguas subterráneas y superficiales. Una alternativa de gestión de estos residuos, acorde con la conservación de los recursos naturales, es el compostaje; un proceso que estabiliza el residuo, haciéndolo apto para su uso como enmienda orgánica, lo que contribuye especialmente al secuestro de carbono en los suelos.

La planta de tratamiento de alperujo se situará en la parcela 9 del polígono 1 del término municipal de Navalvillar de Pela (Badajoz), concretamente en las referencias catastrales: 06091A001000090000KR / 06091A001000090001LT.

3.2. Ubicación del proyecto.

3.2.1. Descripción del lugar.

El terreno en el que se va a ubicar el proyecto se encuentra dentro de la finca de Casas de Hitos en el término municipal de Navalvillar de Pela, calificada según Catastro como de clase rústico con un uso principal agrario. Las instalaciones proyectadas compartirán acceso con el resto de edificaciones e instalaciones de la finca.

Se trata de una zona de principalmente dedicada al olivar. La superficie afectada por las instalaciones proyectadas se encuentra en un área antropizada.

La planta se encuentra a más de 4,5 km del núcleo urbano de Madrigalejo.

3.2.2. Alternativas de ubicación.

El documento ambiental plantea alternativas para la selección del emplazamiento de la planta de tratamiento de alperujo de almazara:



Alternativas de emplazamiento de la planta.

- Alternativa cero (no ejecución del proyecto): Implicaría la no realización del proyecto. Esta alternativa queda descartada ya que la ejecución del proyecto supone una herramienta para la gestión de los residuos mediante operaciones de valorización de una forma afín al medio ambiente.
- La alternativa 1 consistiría en ejecutar y desarrollar la planta de tratamiento de alperujo sobre las parcelas 6004 y 1004 del Polígono 2 del término municipal de Navalvillar de Pela (Badajoz), sobre espacios protegidos por la Red Natura 2000, ZEC "Dehesas del Ruecas y Cubilar" y ZEPA "Vegas del Ruecas, Cubilar y Moheda alta", en una zona con una categoría de zonificación catalogada como Zona de Interés (ZI). Dicha alternativa fue propuesta en un proyecto anterior y descartada por informe de la Confederación Hidrográfica del Guadiana, en el que se indicaba que la balsa en su totalidad y parte de la solera de almacenamiento y volteo se ubicarían en terreno cubierto por las aguas durante las avenidas extraordinarias T100 y T500 (T=periodo de retorno), aunque fuera de la zona de flujo preferente (ZFP), recomendándose que las instalaciones se ubicaran fuera de dicha zona inundable. Teniendo en cuenta estos dos motivos principales, la ubicación de la planta sobre zona inundable y sobre Zona de Interés (ZI), hacen que esta alternativa no sea la más adecuada.
- La alternativa 2, se proyecta construir la balsa y la planta de compostaje en una ubicación diferente a la planteada en la alternativa 1, se ubica esta alternativa en la parcela 9 del polígono 1 del término municipal de Navalvillar de Pela (Badajoz), sobre espacios protegidos por la Red Natura 2000, ZEPA "Llanos de Zorita y Embalse de Sierra Brava". Esta alternativa cuenta con una balsa y la plataforma de compostaje separadas a una distancia aproximada de 100 metros, por lo tanto, sería necesario transporte desde la zona de producción hasta la propia balsa. La presente alternativa, aunque es menos impactante que la anterior, se encuentra ubicada en un espacio protegido por la Red Natura 2000, ZEPA "Llanos de Zorita y Embalse de Sierra Brava", la plataforma de compostaje se encuentra sobre una zona con una categoría de zonificación catalogada como Zona de Uso General (ZUG), mientras que la balsa se encuentra en Zona de Interés (ZI). Teniendo en cuenta estos dos motivos principales, la distancia entre la plataforma de compostaje y la balsa, y la ubicación de la balsa en Zona de Interés (ZI), hacen que esta alternativa no sea la más adecuada.
- La alternativa 3, en base a las dos alternativas expuestas anteriormente se proyecta una balsa de 10.670 m³ útiles de capacidad, para almacenamiento y evaporación del alperujo justo a la entrada de la parcela que es donde disponemos de espacio y una plataforma de compostaje de 13.518 m² de superficie. El transporte desde la zona

de producción hasta la balsa se realizaría con una bomba de sólidos con lo cual no da lugar a vertidos. Para evitar los goteos en el traslado del alperujo desde la balsa a la planta de compostaje, éstas estarán unidas y la plataforma de compostaje tendrá pendiente hacia la balsa para evitar todo posible vertido al terreno. La plataforma de compostaje contará con dos canaletas laterales con pendiente hacia la balsa, se utilizará una solera de hormigón armado y para la balsa se utilizará un geotextil con lámina de PEAD, red de drenaje con tubos de PVC ranurado y arqueta para detección de fugas, también se colocarán dos piezométricos en los puntos más bajos.

Por tanto, finalmente la alternativa seleccionada para la planta de tratamiento de alperujo de almazara, es la alternativa 3 ya que garantizamos la estanqueidad de todo el proceso, y a diferencia de la alternativa 2, tanto la balsa como la plataforma de compostaje se encuentran sobre una zona con una categoría de zonificación catalogada como Zona de Uso General (ZUG), la cual es más permisiva.

3.3. Características del potencial impacto.

- Red Natura 2000 y Áreas Protegidas.

El Servicio de Conservación de la Naturaleza y Áreas Protegidas comunica que la actividad solicitada se encuentra incluida dentro de los siguientes espacios de la Red de Áreas Protegidas de Extremadura y se informa favorablemente:

- Espacios de la Red Natura 2000:
 - Zona de Especial Protección para las Aves (ZEPA): Llanos de Zorita y Embalse de Sierra Brava.
- El/los Instrumento/s de Gestión de aplicación son:
 - Plan Director de Red Natura 2000 (anexo II del Decreto 110/2015, de 19 de mayo, por el que se regula la Red Ecológica Europea Natura 2000 en Extremadura).
- Los valores naturales establecidos en su Plan de Gestión y/o en la Ley 42/2007, de 13 de diciembre, del Patrimonio Natural y de la Biodiversidad:
 - Comunidad de aves acuáticas.
- Suelos.

Los impactos sobre la superficie terrestre y el suelo son variados. Se prevé, la impermeabilización tanto de la plataforma como de la balsa, utilizándose para ello una solera de hormigón armado y un geotextil con lámina de PEAD respectivamente.



- Fauna.

El Servicio de Conservación de la Naturaleza y Áreas Protegidas comunica que la actividad solicitada se encuentra incluida dentro la Red de Áreas Protegidas de Extremadura, y que no es susceptible de afectar de forma apreciable a los lugares incluidos en la Red Natura 2000, ni se prevén afecciones significativas sobre especies.

- Los valores naturales establecidos en su Plan de Gestión y/o en la Ley 42/2007, de 13 de diciembre, del Patrimonio Natural y de la Biodiversidad:

- Comunidad de aves acuáticas.

- Vegetación.

El Servicio de Conservación de la Naturaleza y Áreas Protegidas comunica que la actividad solicitada se encuentra incluida dentro la Red de Áreas Protegidas de Extremadura, y que no es susceptible de afectar de forma apreciable a los lugares incluidos en la Red Natura 2000, ni se prevén afecciones significativas sobre hábitats protegidos.

- Paisaje.

Es un paisaje agrícola ya alterado por la construcción de la almazara y balsa de evaporación, se encuentra en un área antropizada, además de contar con una planta termosolar muy cercana.

- Calidad del aire, ruido y contaminación lumínica.

Al no disponer de equipos consumidores de ningún tipo de combustible, no existe ningún foco localizado de emisiones a la atmósfera asociado a la actividad. Por lo tanto, solo puede considerarse como foco de emisiones a la atmósfera, las zonas de compostaje aeróbico del alperujo, así como la zona de maduración del mismo, para la digestión secundaria del compost. Ambos focos pueden considerarse focos difusos sistemáticos, emisores de los siguientes contaminantes: CH₄ y N₂O.

Por el funcionamiento de este tipo de instalaciones se producirá cierto grado de olores en la atmósfera, que no tendrá especial incidencia en la población de Madrigalejo, la población más cercana, por estar situada la planta a una distancia superior a 4,5 km.

No se prevé, la emisión de ruidos durante la actividad propuesta.

En las instalaciones no hay luminarias por lo que no se producirá contaminación lumínica.



No es previsible que la actividad tenga efectos significativos sobre la calidad de aire, ruido y contaminación lumínica siempre y cuando se adopten las medidas correctoras propuestas.

- Patrimonio arqueológico y dominio público.

La Dirección General de Bibliotecas, Archivos y Patrimonio Cultural informó que dicho proyecto no presenta incidencias sobre el Patrimonio Arqueológico conocido

- Consumo de recursos y cambio climático.

Los recursos consumidos serían la ocupación del suelo por parte de las instalaciones.

No se prevén efectos significativos sobre los recursos y cambio climático siempre y cuando se adopten las medidas propuestas para ello.

- Medio socioeconómico.

El impacto para este medio es positivo por la generación de empleo y de la actividad económica. Esto contribuirá a fijar población en el entorno de la instalación, que en Extremadura tiene una importancia vital. En cuanto a la actividad económica se verá beneficiada por la recaudación de impuestos (Impuesto sobre los Bienes Inmuebles, Impuesto sobre la Actividad Económica, Impuesto sobre Construcciones, Instalaciones y Obras). La población se verá beneficiada por la creación de empleo y la mejora de la economía, lo que contribuirá a asentar la propia población e incrementará la renta media.

- Sinergias.

No se presentan sinergias en la documentación aportada.

- Vulnerabilidad del proyecto.

El promotor incluye "Análisis de Vulnerabilidad del Proyecto" en el documento ambiental, de conformidad con lo estipulado en la Ley 9/2018, de 5 de diciembre, por la que se modifica la Ley 21/2013, de 9 de diciembre, de evaluación ambiental.

En conclusión, se trata de una actividad que no tiene efectos adversos significativos sobre el medio ambiente, siempre que se apliquen las medidas recogidas en el apartado 4 "Condiciones y medidas para prevenir, corregir y compensar los efectos sobre el medioambiente". Igualmente, el proyecto no afecta a espacios de la Red Natura 2000. Por ello, del análisis técnico se concluye que no es preciso someter el proyecto a evaluación de impacto ambiental ordinaria



4. Condiciones y medidas para prevenir, corregir y compensar los efectos sobre el medioambiente.

a. Condiciones de carácter general.

- Deberán cumplirse todas las medidas protectoras y correctoras descritas en el documento ambiental, en tanto no entren en contradicción con el condicionado del presente informe.
- Antes de comenzar los trabajos se contactará con los Agentes del Medio Natural de la zona a efectos de asesoramiento para una correcta realización de los mismos.
- Se informará a todo el personal implicado en la ejecución de este proyecto del contenido del presente informe de impacto ambiental, de manera que se ponga en su conocimiento las medidas que deben adoptarse a la hora de realizar los trabajos. Asimismo, se dispondrá de una copia del presente informe en el lugar donde se desarrollen los trabajos.
- Cualquier modificación del proyecto original deberá ser comunicada al órgano ambiental. Dichas modificaciones no podrán llevarse a cabo hasta que éste no se pronuncie sobre el carácter de la modificación, al objeto de determinar si procede o no someter nuevamente el proyecto al trámite ambiental oportuno.
- No se realizará ningún tipo de obra auxiliar sin contar con su correspondiente informe, según la legislación vigente.
- Deberá tenerse en cuenta la normativa en materia de incendios forestales, Decreto 260/2014, de 2 de diciembre, por el que se regula la Prevención de los incendios forestales en la Comunidad Autónoma de Extremadura y modificaciones posteriores, así como el Decreto 52/2010, de 5 de marzo, por el que se aprueba el plan de lucha contra incendios forestales de la Comunidad Autónoma de Extremadura (Plan Infoex), y modificaciones posteriores.
- Cualquier actuación que se realice en el DPH requiere autorización administrativa previa. De acuerdo con el artículo 126 del Reglamento del DPH, la tramitación de expedientes de autorización de obras dentro, o sobre, el DPH se realizará según el procedimiento normal regulado en los artículos 53 y 54, con las salvedades y precisiones que en aquel se indican.
- Si durante el desarrollo de los trabajos o la actividad se detectara la presencia de alguna especie de fauna o flora silvestre incluida en el Catálogo de Especies Amenazadas...



zadas de Extremadura (Decreto 37/2001, de 6 de marzo, por el que se regula el Catálogo Regional de Especies Amenazadas de Extremadura, y Decreto 78 /2018, de 5 de junio, por el que se modifica el Decreto 37/2001, de 6 de marzo, por el que se regula el Catálogo Regional de Especies Amenazadas de Extremadura), y/o en el Catálogo Español de Especies Amenazadas (Real Decreto 130/2011, de 4 de febrero, para el desarrollo del Listados de Especies Silvestres en Régimen de Protección Especial y del Catálogo Español de Especies Amenazadas), se notificará al personal técnico de la Dirección General de Sostenibilidad y al Agente del Medio Natural de la zona que darán las indicaciones oportunas.

- Respecto a la ubicación y construcción, se atenderá a lo establecido en la normativa urbanística y en la autorización ambiental unificada, correspondiendo al Ayuntamiento de Navavillar de Pela y a la Dirección General de Sostenibilidad las competencias en estas materias.

b. Medidas en fase de construcción.

- Previamente al inicio de las obras se procederá al replanteo y jalonamiento de toda la superficie ocupada para así evitar daños a zonas adyacentes.
- No se permitirá el funcionamiento de ninguna fuente sonora cuyo nivel de recepción externa sobrepase, al límite de parcela, los niveles máximos permitidos en la legislación vigente.
- Los movimientos de tierras, en caso de ser necesarios, serán los descritos en el proyecto. Se evitará realizar estos trabajos en periodos de lluvias para evitar el arrastre de sedimentos por escorrentía. Si fuera necesario se realizarán aportes de tierra vegetal extra en las áreas con peligro de erosión
- Se recuperará la tierra vegetal extraída en las operaciones de desbroce y despeje, previamente a la cimentación y soterramiento de redes. Este material se extenderá en zonas libres verdes y zonas perimetrales donde se realizarán plantaciones vegetales, además de emplearse en nivelaciones de terreno.
- Se adecuarán las instalaciones al entorno rural en que se ubican. En cualquiera de los elementos constructivos se evitará la utilización de tonos brillantes, manteniendo, en la medida de lo posible una estructura de edificación tradicional.
- Se habilitará una zona en el interior de los límites de las parcelas afectadas para el mantenimiento de vehículos. No se realizarán tareas de mantenimiento de la maquinaria o los vehículos en áreas distintas a las destinadas para ello. Estas zonas se ubicarán fuera del Dominio Público Hidráulico.



- En caso de realización de captaciones de aguas públicas, deberán disponer de la correspondiente autorización de la Confederación Hidrográfica del Guadiana que garantice el abastecimiento.
 - Los residuos producidos se gestionarán por gestor autorizado conforme a la Ley 7/2022, de 8 de abril, de residuos y suelos contaminados para una economía circular. Deberán habilitarse las correspondientes áreas de almacenamiento de los residuos en función de su tipología, clasificación y compatibilidad.
 - Los residuos de construcción y demolición (RCD) que eventualmente puedan generarse en la construcción de la instalación, se deberán separar adecuadamente y entregar a una planta de reciclaje autorizada para su tratamiento, cumpliendo en todo caso con lo establecido en el Real Decreto 105/2008, de 1 de febrero, por el que se regula la producción y gestión de los residuos de construcción y demolición, y en el Decreto 20/2011, de 25 de febrero, por el que se establece el régimen jurídico de la producción, posesión y gestión de los residuos de construcción y demolición en la Comunidad Autónoma de Extremadura.
 - Se instalará una pantalla vegetal con especies autóctonas, dispuestas de manera irregular dando aspecto natural y utilizando un marco de plantación suficiente para cumplir su función de ocultación.
 - Si durante la ejecución de las obras se hallasen restos u objetos con valor arqueológico, el promotor y/o la dirección facultativa de la misma paralizarán inmediatamente los trabajos, tomarán las medidas adecuadas para la protección de los restos y comunicarán su descubrimiento en el plazo de cuarenta y ocho horas a la Consejería de Cultura, según lo previsto en el artículo 54 de la Ley 2/1999, de 29 de marzo, de Patrimonio Histórico y Cultural de Extremadura.
 - Si en alguna zona la pendiente del terreno requiriese realizar movimientos de tierras para reducirla, se retirará la tierra vegetal antes para extenderla al final, especialmente en los taludes. Se evitará realizar estos trabajos en periodos de lluvias para evitar el arrastre de sedimentos por escorrentía. Si fuera necesario se realizarán aportes de tierra vegetal extra en las áreas con peligro de erosión.
- c. Medidas en fase de explotación.
- Se mantendrán en correcto estado de funcionamiento y operativas todas las instalaciones y dispositivos para cumplir las medidas correctoras incluidas en la presente resolución.
 - Los residuos producidos se gestionarán por gestor autorizado conforme a la Ley 7/2022, de 8 de abril, de residuos y suelos contaminados para una economía circular.



- Los residuos peligrosos generados en las instalaciones deberán envasarse, etiquetarse y almacenarse conforme a lo establecido en la normativa vigente y normas técnicas de aplicación. El tiempo máximo para el almacenamiento de residuos peligrosos no superará los seis meses.
- Queda prohibido, con carácter general, el vertido directo o indirecto de aguas y productos residuales susceptibles de contaminar las aguas continentales o cualquier otro elemento del dominio público hidráulico, salvo que cuente con la previa autorización administrativa de la Confederación Hidrográfica del Guadiana.
- No se producirá ningún tipo de acumulación de materiales o vertidos fuera de las zonas habilitadas.
- Deberá asegurarse la viabilidad y supervivencia de las plantaciones de la pantalla vegetal, especialmente en la época estival, así como la reposición de las marras que fueran necesarias. Deberá contemplarse la instalación de sistemas de protección (cerramiento o jaulas) en el caso de ser necesario para asegurar su viabilidad.
- Se cumplirá con la normativa de ruidos, el Decreto 19/1997, de 4 de febrero, de Reglamentación de Ruidos y Vibraciones de Extremadura y Real Decreto 1367/2007, de 19 de octubre, por el que se desarrolla la Ley 37/2003, de 17 de noviembre, del Ruido, en lo referente a zonificación acústica, objetivos de calidad y emisiones acústicas.
- En caso de llevar a cabo la instalación de sistemas de iluminación exterior con una potencia instalada mayor a 1 kW incluidas en las instrucciones técnicas complementarias ITC-BT-09 del Reglamento electrotécnico para baja tensión y con objeto de reducir la contaminación lumínica de alumbrado exterior, les serán de aplicación las disposiciones relativas a contaminación lumínica, recogidas en el Real Decreto 1890/2008, de 14 de noviembre, por el que se aprueba el Reglamento de eficiencia energética en instalaciones de alumbrado exterior, y sus Instrucciones Técnicas Complementarias EA-01 a EA-07.

d. Programa de vigilancia y seguimiento ambiental.

- El promotor deberá disponer de un programa de vigilancia ambiental que deberá contener, al menos, un informe anual sobre el seguimiento de las medidas incluidas en el informe de impacto ambiental.
- En base al resultado de estos informes se podrán exigir medidas correctoras suplementarias para corregir las posibles deficiencias detectadas, así como otros aspectos relacionados con el seguimiento ambiental no recogidos inicialmente.



e. Otras disposiciones.

Teniendo en cuenta todo ello, así como la no afectación del proyecto a espacios de la Red Natura 2000, esta Dirección General de Sostenibilidad, a propuesta del Servicio de Prevención, Calidad Ambiental y Cambio Climático, resuelve, de acuerdo con la evaluación de impacto ambiental simplificada practicada conforme a lo previsto en la Subsección 2ª de la Sección 2ª del Capítulo VII del Título I, tras el análisis realizado con los criterios del anexo X de la Ley 16/2015, de 23 de abril, de protección ambiental de la Comunidad Autónoma de Extremadura, que no es previsible que el proyecto "planta de tratamiento de alperujo de almazara", vaya a producir impactos adversos significativos sobre el medio ambiente, por lo que no se considera necesario someter el proyecto al procedimiento de evaluación de impacto ambiental ordinaria.

El informe de impacto ambiental perderá su vigencia y cesará en la producción de los efectos que le son propios si, una vez publicado en el Diario Oficial de Extremadura, no se hubiera procedido a la autorización del proyecto en el plazo de cinco años desde su publicación.

Su condicionado podrá ser objeto de revisión y actualización por parte del órgano ambiental cuando:

- Se produzca la entrada en vigor de nueva normativa que incida sustancialmente en el cumplimiento de las condiciones fijadas en el mismo.
- Cuando durante el seguimiento del cumplimiento del mismo se detecte que las medidas preventivas, correctoras o compensatorias son insuficientes, innecesarias o ineficaces.

De conformidad con lo dispuesto en el artículo 76.6 de la Ley 16/2015, de 23 de abril, de protección ambiental de la Comunidad Autónoma de Extremadura, el informe de impacto ambiental no será objeto de recurso alguno, sin perjuicio de los que, en su caso, procedan en vía administrativa o judicial frente al acto, en su caso, de autorización del proyecto.

El informe de impacto ambiental será objeto de publicación en el Diario Oficial de Extremadura y en la página web de la Consejería para la Transición Ecológica y Sostenibilidad (<http://extremambiente.gobex.es/>).

El presente informe de impacto ambiental se emite a los solos efectos ambientales y en virtud de la legislación específica vigente, sin perjuicio de aquellas otras autorizaciones sectoriales o licencias que sean necesarias para la ejecución del proyecto.

Mérida, a 1 de julio de 2022.

El Director General de Sostenibilidad,
JESÚS MORENO PÉREZ