



## [ S U M A R I O ]

### I DISPOSICIONES GENERALES

#### Consejería de Movilidad, Transporte y Vivienda

**Viviendas. Subvenciones.** Orden de 13 de septiembre de 2022 por la que se aprueban las bases reguladoras de subvenciones contempladas en el Plan Estatal para el acceso a la vivienda 2022-2025, en el ámbito de la Comunidad Autónoma de Extremadura. .... 45415

### II AUTORIDADES Y PERSONAL

#### 2. OPOSICIONES Y CONCURSOS

#### Consejería de Hacienda y Administración Pública

**Pruebas selectivas. Tribunales.** Orden de 13 de septiembre de 2022 por la que se modifica la Orden de 30 de junio de 2022 por la que se nombran los miembros del Tribunal de Selección que ha de valorar la fase de oposición de las pruebas selectivas convocadas por Orden de 16 de diciembre de 2021, para el acceso a plazas vacantes de personal funcionario del Cuerpo Administrativo, Especialidad Analista de Laboratorio de la Administración de la Comunidad Autónoma de Extremadura..... 45491



**Pruebas selectivas. Tribunales.** Orden de 13 de septiembre de 2022 por la que se modifica la Orden de 25 de mayo de 2022 por la que se nombran los miembros del Tribunal de Selección que ha de valorar la fase de oposición de las pruebas selectivas convocadas por Orden de 16 de diciembre de 2021, para el acceso a plazas vacantes del Grupo IV Categoría ATE-Cuidador/a de personal laboral, de la Administración de la Comunidad Autónoma de Extremadura. .... **45494**

## **Universidad de Extremadura**

**Pruebas selectivas. Relación de aprobados.** Resolución de 6 de septiembre de 2022, de la Gerencia, por la que se hace pública la relación definitiva de la aspirante aprobada en el proceso selectivo para ingreso en la Escala Superior de Prevención de Riesgos Laborales, mediante el sistema de acceso libre. .... **45497**

### **III**

## **OTRAS RESOLUCIONES**

### **Consejería de Hacienda y Administración Pública**

**Convenios.** Resolución de 7 de septiembre de 2022, de la Secretaría General, por la que se da publicidad al Convenio entre la Consejería de Educación y Empleo de la Junta de Extremadura y el Ayuntamiento de Navavillar de Pela para subvencionar en el ejercicio 2022 el desarrollo del Programa de Educación Infantil (0-3 años) en la escuela infantil "El Elefantito de Mercedes", de dicha localidad. .... **45498**

**Convenios.** Resolución de 7 de septiembre de 2022, de la Secretaría General, por la que se da publicidad a la primera Adenda al Convenio por el que se formaliza la transferencia específica a favor de la Sociedad Mercantil Autónoma Urvipexsa, SA, para financiar las actuaciones del Programa Piloto "Rehabita" a desarrollar en los municipios de Alconchel, Casar de Cáceres, Garrovillas de Alconétar, Guareña, Madroñera, Olivenza y otros. .... **45509**

**Recurso. Emplazamiento.** Resolución de 12 de septiembre de 2022, de la Dirección General de Función Pública, por la que se acuerda la remisión del expediente administrativo correspondiente al recurso contencioso-administrativo tramitado por el procedimiento ordinario n.º 415/2022, interpuesto ante el Tribunal Superior de Justicia de Extremadura, y se emplaza a los posibles interesados en el mismo. .... **45527**

**Recurso. Emplazamiento.** Resolución de 12 de septiembre de 2022, de la Dirección General de Función Pública, por la que se acuerda la remisión del expediente administrativo correspondiente al recurso contencioso-administrativo tramitado por el procedimiento ordinario n.º 427/2022, interpuesto ante el Tribunal Superior de Justicia de Extremadura, y se emplaza a los posibles interesados en el mismo. .... **45528**



## **Consejería de Agricultura, Desarrollo Rural, Población y Territorio**

**Sector Equino. Subvenciones.** Resolución de 9 de septiembre de 2022, de la Secretaría General, por la que se efectúa para el ejercicio 2022, la convocatoria de las subvenciones a profesionales en ganadería de la Comunidad Autónoma de Extremadura para el fomento de la cría, selección y doma de caballos de silla. .... **45529**

**Sector Equino. Subvenciones.** Extracto de la Resolución de 9 de septiembre de 2022, de la Secretaría General, por la que se efectúa para el ejercicio 2022, la convocatoria de las subvenciones a profesionales en ganadería de la Comunidad Autónoma de Extremadura para el fomento de la cría, selección y doma de caballos de silla. .... **45546**

## **Consejería de Educación y Empleo**

**Colaboración Económica Municipal.** Corrección de errores de la Resolución de 7 de febrero de 2022, de la Consejera, por la que se ordena la publicación en el Diario Oficial de Extremadura del Acuerdo de 26 de enero de 2022, del Consejo de Gobierno de la Junta de Extremadura, por el que se aprueba el Programa de Colaboración Económica Municipal de Empleo 2022. .... **45548**

**Educación. Premios.** Resolución de 6 de septiembre de 2022, de la Secretaría General de Educación, por la que se conceden los Premios Extraordinarios de Bachillerato correspondientes al curso académico 2021/2022. .... **45549**

## **Consejería para la Transición Ecológica y Sostenibilidad**

**Energía eléctrica.** Resolución de 12 de septiembre de 2022, del Servicio de Ordenación Industrial, Energética y Minera, por la que se otorga autorización administrativa previa a Distribuidora de Energía Eléctrica de Don Benito, SLU, de las instalaciones correspondientes al proyecto denominado "Reforma de CT-047-10-203 intemperie de 50 kVA y línea de entronque a la nueva LAD "Martel II" de 20 kV, en Don Benito". Término municipal: Don Benito. Expte.: 06/AT-1998/18172. .... **45551**

**Energía eléctrica.** Resolución de 12 de septiembre de 2022, del Servicio de Ordenación Industrial, Energética y Minera, por la que se otorga autorización administrativa previa a Distribuidora de Energía Eléctrica de Don Benito, SLU, de las instalaciones correspondientes al proyecto denominado "Reforma de CT-047-10-204 intemperie de 50 kVA y línea de entronque a la Nueva LAD "Martel II" de 20 kV, en Don Benito (Badajoz)". Término municipal: Don Benito. Expte.: 06/AT-1998/18173. .... **45555**



**Energía eléctrica.** Resolución de 12 de septiembre de 2022, del Servicio de Ordenación Industrial, Energética y Minera, por la que se otorga autorización administrativa previa a Distribuidora de Energía Eléctrica de Don Benito, SLU, de las instalaciones correspondientes al proyecto denominado "Reforma de CT-047-10-206 intemperie de 50 kVA y línea de entronque a la nueva LAD "Martel II" de 20 kV, en Don Benito". Término municipal: Don Benito. Expte.: 06/AT-1998/18175... **45559**

**Energía eléctrica.** Resolución de 12 de septiembre de 2022, del Servicio de Ordenación Industrial, Energética y Minera, por la que se otorga autorización administrativa previa a Distribuidora de Energía Eléctrica de Don Benito, SLU, de las instalaciones correspondientes al proyecto denominado "Nuevo CT-047-10-207 intemperie de 50 kVA y línea de entronque a la nueva LAD "Martel II" de 20 kV, en Don Benito". Término municipal: Don Benito. Expte.: 06/AT-1998/18176..... **45563**

**V****ANUNCIOS****Consejería para la Transición Ecológica y Sostenibilidad**

**Información pública.** Anuncio de 25 de agosto de 2022 por el que se somete a información pública la solicitud de autorización administrativa previa correspondiente a la instalación fotovoltaica flotante "Sierra Brava 2.0", ubicada en el término municipal de Zorita (Cáceres), e infraestructura de evacuación de energía eléctrica asociada. Expte.: GE-M/18/19. .... **45567**

**Información pública.** Anuncio de 6 de septiembre de 2022 por el que se somete a información pública la solicitud de autorización administrativa previa correspondiente al parque eólico "Plasencia", ubicado en el término municipal de Plasencia (Cáceres), e infraestructura de evacuación de energía eléctrica asociada. Expte.: GE-M/03/20. .... **45569**

**Notificaciones.** Anuncio de 7 de septiembre de 2022 sobre notificación por publicación de propuesta provisional de pago y propuesta provisional de pérdida parcial de derecho al cobro correspondiente a la convocatoria establecida mediante Orden de 7 de noviembre de 2016 por la que se convocan ayudas para el desarrollo sostenible en áreas protegidas, en zonas de reproducción de especies protegidas o en hábitat importante, para el periodo 2017-2019..... **45572**

**Ayuntamiento de Robledillo de Trujillo**

**Información pública.** Anuncio de 9 de septiembre de 2022 sobre relación de bienes y derechos a expropiar para la construcción de una estación depuradora de aguas residuales. .... **45573**

**I****DISPOSICIONES GENERALES****CONSEJERÍA DE MOVILIDAD, TRANSPORTE Y VIVIENDA**

*ORDEN de 13 de septiembre de 2022 por la que se aprueban las bases reguladoras de subvenciones contempladas en el Plan Estatal para el acceso a la vivienda 2022-2025, en el ámbito de la Comunidad Autónoma de Extremadura. (2022050160)*

El Real Decreto 42/2022, de 18 de enero, por el que se regula el Bono Alquiler joven y el Plan Estatal de Vivienda 2022-2025, establece diversos programas de ayudas a actuaciones protegidas en materia de vivienda para el período cuatrienal que menciona.

De conformidad con lo dispuesto en el artículo 21.2 del Real Decreto 42/2022, de 18 de enero, corresponde a los órganos competentes de las Comunidades Autónomas y de las Ciudades de Ceuta y Melilla la tramitación y resolución de los procedimientos de concesión y pago de las ayudas del Plan, así como la gestión del abono de las subvenciones, una vez se haya reconocido por dichas Administraciones el derecho de las personas beneficiarias a obtenerlas, dentro de las condiciones y límites establecidos en el real decreto para cada programa, y según lo acordado en los correspondientes convenios de colaboración. Asimismo, el artículo 23.1 faculta a las Comunidades Autónomas y a las Ciudades de Ceuta y Melilla para establecer requisitos adicionales a las personas beneficiarias de las ayudas reguladas en el Plan Estatal.

Se hace preciso, pues, establecer las bases reguladoras de la concesión de tales ayudas estatales, en tanto que se satisfacen con cargo a los créditos presupuestarios consignados en los Presupuestos Generales de la Comunidad Autónoma de Extremadura, así como regular el procedimiento administrativo de reconocimiento de las ayudas, que no puede ser otro que el de concesión directa, previa convocatoria, puesto que los artículos 32, 41, 48 y 58 del Real Decreto 42/2022, de 18 de enero, exigen a las comunidades autónomas que faciliten el acceso a las subvenciones estatales a través de convocatorias abiertas de forma continuada y permanente (exigencia que solo puede ser atendida con procedimientos de concesión directa de subvenciones). En lo que hace al programa de mejora de la accesibilidad en y a las viviendas, que no se encuentra afectado por dicha imposición (116 de dicho Real Decreto), conviene no olvidar los números que arrojaban las primeras convocatorias de ayudas -en concurrencia competitiva- que se publicaron durante la vigencia del Plan Estatal de Vivienda 2013-2016, que distaban mucho de los resultados alcanzados con la aplicación del procedimiento de concesión directa, al final de dicho Plan. Así, el breve plazo de presentación de solicitudes y la importante demora en la resolución de los procedimientos - en concurrencia competitiva- acarrearón desconcierto y falta de interés de la ciudadanía; situación que se corrigió con la implantación del procedimiento de concesión directa de subvenciones.



Por lo demás, la tramitación de la concesión de ayudas a través de un procedimiento de concurrencia competitiva pugna con las necesidades del sector y de la ciudadanía. Siendo los destinatarios naturales de las ayudas de accesibilidad las personas con discapacidad (además de las personas mayores), y teniendo en cuenta que sobreviniendo una discapacidad se hace necesaria y urgente una intervención en la vivienda o edificio, a fin de hacerlo accesible, y, por ende, habitable para la persona afectada, parece evidente que no puede ni debe imponerse a los destinatarios de estas ayudas la obligación de esperar a que se publique la convocatoria de ayudas -en concurrencia competitiva- para acometer la obra de accesibilidad que les permita un uso adecuado de la vivienda o edificio. Es por ello que la concesión directa, previa convocatoria, se revela como la única vía capaz de satisfacer sus necesidades. Por otro lado, la actual coyuntura del sector de la construcción aconseja la concesión directa de las subvenciones, en convocatoria abierta a lo largo de la anualidad, de manera que se pueda escalonar y dosificar el inicio y finalización de las obras.

Así pues, se ha apreciado la concurrencia de razones de interés público, social y económico, que justifican la aplicación del procedimiento de concesión directa en el ámbito de la rehabilitación, para así procurar medidas que impulsen y reactiven del sector de la construcción, que contribuyan a la generación de empleo y que faciliten la accesibilidad en las viviendas y edificios residenciales de Extremadura.

La orden consta de un capítulo I, dedicado a las disposiciones generales, que se ocupa del objeto y del régimen jurídico; de las solicitudes y de la documentación a presentar; de los requisitos generales que deberán reunir las personas beneficiarias; del régimen de incompatibilidad de las subvenciones; de la alteración de circunstancias tenidas en cuenta para resolver; de las causas de pérdida del derecho a la subvención y de la publicidad de subvenciones.

El capítulo II se dedica al Programa de ayuda al alquiler de vivienda; el capítulo III a la Línea específica del Programa de ayuda a las víctimas de violencia de género, personas objeto de desahucio de su vivienda habitual, personas sin hogar y otras personas especialmente vulnerables, el capítulo IV al Programa de ayuda a los arrendatarios en situación de vulnerabilidad sobrevenida; el capítulo V al Programa de ayuda a las personas jóvenes y para contribuir al reto demográfico -que se divide en dos secciones, la primera que regula la ayuda a los jóvenes para el pago de la renta del alquiler o precio de cesión en uso de la vivienda habitual y permanente y la segunda que se dedica a la Ayuda para la adquisición de vivienda habitual y permanente localizada en un municipio o núcleo de población de pequeño tamaño-; y el capítulo VI al Programa de mejora de la accesibilidad en y a las viviendas. Tales capítulos presentan la misma sistemática, de manera que se regula el objeto del programa; las características de la actuación, en su caso; los requisitos específicos que deberán reunir las personas beneficiarias; la documentación que deben acompañar a su solicitud; la incompatibilidad; la cuantía de la ayuda pública; las obligaciones que incumben a los que resulten ser personas beneficiarias; la justificación de la subvención y su abono; y las actividades de control y seguimiento, en su caso.



La orden, asimismo, consta de una disposición derogatoria y dos disposiciones finales.

En lo que hace al capítulo III, es menester señalar que se ocupa de la regulación de la Línea específica del Programa, que anteriormente se hallaba regulada en la Orden de 27 de octubre de 2021 por la que se aprueban las bases reguladoras de la línea específica de subvenciones del Programa de alquiler destinado a personas especialmente vulnerables, incluido en el Plan Estatal de Vivienda 2018-2021 (DOE número 209, de 29 de octubre).

En lo que hace a la opción 1º del Programa de ayuda a las víctimas de violencia de género, personas objeto de desahucio de su vivienda habitual, personas sin hogar y otras personas especialmente vulnerables (letra b) del apartado 1 del artículo 3) debe hacerse notar que anteriormente estaba regulada en la Orden de 18 de diciembre de 2020 por la que se establecen las bases reguladoras de las subvenciones del programa de ayudas a las mujeres víctimas de violencia de género, personas objeto de desahucio de su vivienda habitual, personas sin hogar y otras personas especialmente vulnerables (DOE número 244, de 21 de diciembre). A diferencia de la Línea Específica de este Programa (donde se producen notorios cambios que afectan no solo a los requisitos de la ayuda sino, y sobre todo, a sus destinatarios, que dejan de estar ligados al programa de ayudas complementarias al alquiler, al que vino a suplir, de manera que esta Línea Específica alcanza a colectivos tan diversos como unidades de convivencias con hijos a cargo menores de 25 años y sin ingresos; personas jóvenes extuteladas, personas con protección internacional; personas con discapacidad igual o superior al 65%...); la opción 1ª del Programa apenas sufre cambios (los habidos se incluyen en la disposición final primera), siendo aconsejable, por evidentes razones de eficacia, celeridad, simplificación; claridad de la norma; y seguridad jurídica, mantener la vigencia de la Orden de 18 de diciembre de 2020. A mayor abundamiento, la Orden ya contó con el consiguiente debate y discusión con las entidades del Tercer sector y las administraciones Locales implicadas en el ámbito de la concertación social; y es conocida por la ciudadanía, por los Ayuntamientos y por las entidades de tercer sector afectadas. Resulta, pues, oportuno y recomendable que dicha Orden siga rigiendo para esta opción de ayuda, tanto más si se tienen en cuenta los ajustados plazos de tramitación, aprobación y publicación del presente proyecto de bases reguladoras para conservar la financiación estatal comprometida para esta anualidad por el Ministerio de Transportes, Movilidad y Agenda Urbana, en virtud del Convenio formalizado entre dicho entre el Ministerio y la Comunidad Autónoma de Extremadura para la ejecución del Plan Estatal para el acceso a la Vivienda 2022-2025, que ha sido autorizado por el Consejo de Gobierno de la Junta de Extremadura.

El capítulo V de la orden da cumplimiento a lo recogido en el artículo 44 de la Ley 3/2022, de 17 de marzo, de medidas ante el reto demográfico y territorial. Por ese motivo se considera una medida adecuada de la política de la Junta de Extremadura ante el reto demográfico y territorial.



El artículo 9.1.31 del Estatuto de Autonomía de Extremadura atribuye la competencia exclusiva a la Comunidad Autónoma de Extremadura en materia de "Urbanismo y vivienda. Normas de calidad e innovación tecnológica en la edificación y de conservación del patrimonio urbano tradicional."

Por su parte, el artículo 2 del Decreto del Presidente 16/2019, de 1 de julio, por el que se modifican la denominación, el número y las competencias de las Consejerías que conforman la Administración de la Comunidad Autónoma de Extremadura, atribuye a la Consejería de Movilidad, Transporte y Vivienda de la Junta de Extremadura el ejercicio de las competencias en materia de vivienda.

En virtud de lo expuesto, de conformidad con los artículos 36 f) y 92.1 de la Ley 1/2002, de 28 de febrero, del Gobierno y de la Administración de la Comunidad Autónoma de Extremadura, y de acuerdo con el artículo 16 de la Ley 6/2011, de 23 de marzo, de Subvenciones de la Comunidad Autónoma de Extremadura,

DISPONGO:

CAPÍTULO I

### **Disposiciones Generales.**

#### **Artículo 1. Objeto.**

La presente orden tiene por objeto la aprobación de las bases reguladoras de los programas de subvenciones referidos en el artículo 3, incluido el programa regulado en la Orden de 18 de diciembre de 2020, por la que se establecen las bases reguladoras de las subvenciones del programa de ayudas a las mujeres víctimas de violencia de género, personas objeto de desahucio de su vivienda habitual, personas sin hogar y otras personas especialmente vulnerables, con las modificaciones introducidas en la disposición final primera; todos los cuales se encuentran regulados en el Real Decreto 42/2022, de 18 de enero, por el que se regula el Bono Alquiler joven y el Plan Estatal de Vivienda 2022-2025.

#### **Artículo 2. Régimen jurídico y ámbito de aplicación.**

1. La concesión de las subvenciones reguladas en la presente orden, y que se relacionan en el artículo 3, se registrará, en todo caso, por lo dispuesto en la misma, en el Plan Estatal de Vivienda 2022-2025, en la Ley 38/2003, de 17 de noviembre, General de Subvenciones, y en la Ley 6/2011, de 23 de marzo, de Subvenciones de la Comunidad Autónoma de Extremadura.
2. Esta orden extiende su ámbito de aplicación a todas las viviendas que radiquen en la Comunidad Autónoma de Extremadura.



**Artículo 3. Programas de ayudas.**

1. Esta orden comprende las bases reguladoras de los programas de ayudas regulados en el Plan Estatal de Vivienda 2022-2025 que seguidamente se relacionan:

- a) Programa de ayuda al alquiler de vivienda.
- b) Programa de ayuda a las víctimas de violencia de género, personas objeto de desahucio de su vivienda habitual, personas sin hogar y otras personas especialmente vulnerables, que comprenderá dos opciones de ayuda, que no podrán compatibilizarse entre sí:
  - 1º. Programa regulado en la Orden de 18 de diciembre de 2020, por la que se establecen las bases reguladoras de las subvenciones del programa de ayudas a las mujeres víctimas de violencia de género, personas objeto de desahucio de su vivienda habitual, personas sin hogar y otras personas especialmente vulnerables, que seguirá rigiendo para esta opción de ayuda de conformidad con el apartado 3 de la Disposición Derogatoria única de la presente Orden.
  - 2º. Línea específica del Programa de ayuda a las víctimas de violencia de género, personas objeto de desahucio de su vivienda habitual, personas sin hogar y otras personas especialmente vulnerables, que se regirá por lo dispuesto en el capítulo III.
- c) Programa de ayuda a los arrendatarios en situación de vulnerabilidad sobrevenida.
- d) Programa de ayuda a los jóvenes y para contribuir al reto demográfico, que comprende dos opciones de ayuda, que no podrán simultanearse entre sí:
  - 1º. Ayuda para el pago de la renta del alquiler o precio de cesión en uso de la vivienda habitual y permanente.
  - 2º. Ayuda para la adquisición de vivienda habitual y permanente localizada en un municipio o núcleo de población de pequeño tamaño.
- e) Programa de mejora de la accesibilidad en y a las viviendas.

2. Las ayudas de los programas referidos en el apartado anterior se concederán dentro del ámbito temporal de aplicación señalado en el propio plan estatal.

**Artículo 4. Definiciones.**

A los efectos de la presente orden, se entenderá por:

- a) Vivienda destinada a residencia habitual y permanente: aquella en la que se encuentran empadronadas las personas beneficiarias, y que destinan a su uso efectivo y frecuente,



y no permanece desocupada más de tres meses seguidos al año, o durante el periodo subvencionado, según los casos.

- b) Unidad de convivencia: aquella compuesta por las personas mayores de edad que, en calidad de arrendatarias o cesionarias, hubieren formalizado el contrato o precontrato de arrendamiento o de cesión de uso de la vivienda o habitación objeto de la ayuda; y por el resto de personas mayores de edad que convivan, o vayan a convivir, en la vivienda o habitación arrendada o cedida, con independencia de su número y del vínculo o relación que pudiera existir entre las mismas.
- c) Persona joven, aquella que tenga una edad igual o inferior a 35 años en el momento de solicitar la ayuda.
- d) Víctima de terrorismo, aquella persona que haya sufrido daños incapacitantes como consecuencia de la actividad terrorista; la amenazada y secuestrada; así como el cónyuge o pareja de hecho y los hijos de las personas anteriores y de las fallecidas.
- e) Municipio o núcleo de población de pequeño tamaño, el que posea una población residente inferior a los 10.000 habitantes en el momento de entrada en vigor del Real Decreto 42/2022, de 18 de enero.

#### **Artículo 5. Ingresos anuales.**

A efectos de comprobación del requisito de ingresos anuales máximos exigidos en los programas regulados en el presente orden, se partirá de las cuantías de la base imponible general y del ahorro, reguladas en los artículos 48 y 49, respectivamente, de la Ley 35/2006, de 28 de noviembre, del Impuesto sobre la Renta de las Personas Físicas, correspondiente a la declaración presentada en el último período impositivo con plazo de presentación vencido en el momento de la solicitud de la ayuda correspondiente.

La cuantía resultante se convertirá en número de veces el Indicador Público de Renta de Efectos Múltiples (IPREM), referido a 14 pagas, en vigor durante el período al que se refieran los ingresos evaluados.

#### **Artículo 6. Requisitos para acceder a la subvención.**

1. Las personas beneficiarias de las subvenciones reguladas en la presente orden deberán reunir los requisitos generales que seguidamente se relacionan, sin perjuicio de los específicos señalados en cada programa:
  - a) Poseer nacionalidad española o tener autorización de estancia o residencia legal en España, cuando se tratare de personas físicas.



Cuando un edificio de tipología residencial colectiva, que reúna los requisitos establecidos por el artículo 396 del Código Civil y no cuente con el título constitutivo de la propiedad horizontal, perteneciere de forma agrupada a varios/as propietarios/as, todos y cada uno de los miembros de la agrupación deberán cumplir los requisitos generales señalados en el presente apartado, debiendo acreditarse documentalmente en el procedimiento. Asimismo, deberán hacerse constar expresamente los compromisos de ejecución asumidos por cada miembro de la agrupación y el importe de la subvención a aplicar a cada uno de ellos, que será proporcional al esfuerzo económico asumido por cada miembro. Estas mismas reglas se aplicarán a los/as propietarios/as únicos/as de edificios de tipología residencial colectiva, si hubiere más de uno/a.

En caso de personas jurídicas, deberán hallarse válidamente constituidas, según su normativa de aplicación.

Tratándose de comunidades de propietarios, deberán encontrarse válidamente constituidas de conformidad con el artículo 5 de la Ley 49/1960, de 21 de julio, sobre propiedad horizontal, y sus miembros deberán haber formalizado por escrito los compromisos exigidos para la ejecución de la obra pretendida, de acuerdo a las mayorías reguladas en dicha ley.

- b) No hallarse incursas en ninguna de las circunstancias previstas en el artículo 13 de la Ley 38/2003, de 17 de noviembre, General de Subvenciones, ni haber sido objeto, por incumplimiento o causa imputable a las mismas, de un procedimiento de revocación de ayudas por parte de la Comunidad Autónoma de Extremadura, de entre las contempladas en los planes estatales de vivienda.

No obstante lo anterior, en la línea específica del programa de ayuda a las víctimas de violencia de género, personas objeto de desahucio de su vivienda habitual, personas sin hogar y otras personas especialmente vulnerables, así como en el Programa de ayuda a los arrendatarios en situación de vulnerabilidad sobrevenida; de conformidad con el artículo 12.2 de la Ley 6/2011, de 23 de marzo, de Subvenciones de la Comunidad Autónoma de Extremadura, y de acuerdo con el artículo 23.5 del Real Decreto 42/2022, de 18 de enero, no se exigirá el cumplimiento de los siguientes requisitos:

- b.1) Hallarse al corriente con la Hacienda General de la Comunidad Autónoma de Extremadura -letra e) del apartado 2 del artículo 12 de la Ley 6/2011, de 23 de marzo, de Subvenciones de la Comunidad Autónoma de Extremadura-.
- b.2) Hallarse al corriente en el cumplimiento de las obligaciones tributarias con la Hacienda estatal o frente a la Seguridad Social impuestas por las disposiciones vigentes -circunstancia regulada en la letra e) del apartado 2 del artículo 13 de la Ley 38/2003, de 17 de noviembre, General de Subvenciones-.



2. Los requisitos exigidos en la presente orden para acceder a las subvenciones reguladas en la misma, deberán cumplirse a la fecha de presentación de solicitud de subvención.

Los requisitos exigidos en los programas destinados a financiar el precio del alquiler de vivienda señalados en las letras a), b) c) y d.1º) del apartado 1 del artículo 3, deberán mantenerse durante todo el período subvencionado.

Lo señalado en el presente apartado, se entiende sin perjuicio de lo dispuesto en el artículo 12, respecto de la alteración de las circunstancias tenidas en cuenta para la concesión de las ayudas.

### **Artículo 7. Procedimiento de concesión y convocatoria.**

1. La concesión de las subvenciones de los programas regulados en la presente orden y enumerados en el apartado 1 del artículo 3, se acomodará al procedimiento de concesión directa, mediante convocatoria abierta, de conformidad con los artículos 22.2 y 29 de la Ley 6/2011, de 23 de marzo, de Subvenciones de la Comunidad Autónoma de Extremadura.

2. El procedimiento de concesión directa se iniciará de oficio, mediante convocatoria de la persona titular de la Secretaría General de la Consejería competente en materia de vivienda, y será publicada en el Diario Oficial de Extremadura <http://doe.juntaex.es/> , en el Portal de Subvenciones de la Comunidad Autónoma

<http://www.juntaex.es/ig/portal-de-subvenciones-de-la-comunidad-autonoma-de-extremadura> ,

en la Base de Datos Nacional de Subvenciones

<https://www.pap.hacienda.gob.es/bdnstrans/GE/es/index> y en el Portal de Transparencia y Participación Ciudadana <http://gobiernoabierto.juntaex.es/> .Asimismo, se publicará en el Diario Oficial de Extremadura el extracto de la convocatoria, al que hacen referencia el artículo 20.8 a) de la Ley 38/2003, de 17 de noviembre, General de Subvenciones, y el artículo 16 q) de la Ley 6/2011, de 23 de marzo, de Subvenciones de la Comunidad Autónoma de Extremadura.

3. En virtud del procedimiento de concesión directa, las ayudas se concederán conforme se vayan solicitando por las personas o entidades que cumplan los requisitos establecidos en la presente orden y estarán condicionadas a la previa existencia de crédito presupuestario. Las solicitudes de subvención se resolverán por riguroso orden de entrada en el registro del órgano competente para su tramitación.
4. La concesión de subvenciones tendrá como límite la cuantía global del crédito presupuestario fijado en la convocatoria, sin perjuicio de su incremento conforme a la Ley 6/2011, de 23 de marzo, de Subvenciones de la Comunidad Autónoma de Extremadura, en función de las disponibilidades presupuestarias.



Asimismo, de producirse el agotamiento del crédito presupuestario y no procederse a efectuar las modificaciones correspondientes, se procederá a declarar terminado el plazo de vigencia de la convocatoria, mediante anuncio de la persona titular de la Secretaría General de la Consejería competente en materia de vivienda, el cual será objeto de publicación en el Diario Oficial de Extremadura y en el Portal de Subvenciones de la Comunidad Autónoma, con la consiguiente inadmisión de las solicitudes posteriormente presentadas.

5. Si existiere crédito presupuestario, podrán reiterarse convocatorias de los mismos o distintos programas, dentro de la misma anualidad.

### **Artículo 8. Competencia para la ordenación, instrucción y resolución de concesión de la subvención y plazo de resolución y notificación.**

1. La competencia para la ordenación e instrucción de los procedimientos de concesión de las subvenciones reguladas en la presente orden corresponde al servicio competente en materia de gestión de ayudas, dependiente del titular del órgano directivo con competencia en materia de vivienda.
2. De conformidad con el artículo 9.1 de la Ley 6/2011, de 23 de marzo, de Subvenciones de la Comunidad Autónoma de Extremadura, la competencia para la resolución de los procedimientos de concesión de subvenciones corresponde a la persona titular de la Secretaría General de la Consejería competente en materia de vivienda.
3. La resolución se acomodará a los requisitos previstos en el artículo 25 de la Ley 6/2011, de 23 de marzo, de Subvenciones de la Comunidad Autónoma de Extremadura, y expresará las condiciones y requisitos a que se supedita la percepción y el mantenimiento de las subvenciones, en su caso, reconocidas.
4. El plazo para dictar y notificar la resolución es de 6 meses y se computará de conformidad con la Ley 39/2015, de 1 de octubre, del Procedimiento Administrativo Común de las Administraciones Públicas.

La falta de notificación de resolución expresa de la concesión de la subvención dentro del plazo máximo para resolver, legitima a las personas interesadas para entender desestimada su solicitud por silencio administrativo, de conformidad con lo dispuesto en el artículo 22.5 de la Ley 6/2011, de 23 de marzo, de Subvenciones de la Comunidad Autónoma de Extremadura.

5. Las notificaciones se practicarán por el medio señalado al efecto por la persona interesada en su solicitud. La notificación se efectuará a través de los medios electrónicos habilitados a tal efecto, en los casos en que exista obligación de relacionarse de esta forma con la Administración.



Las notificaciones electrónicas se practicarán mediante comparecencia en la sede electrónica de la Junta de Extremadura, entendiéndose por tal el acceso a su contenido. Adicionalmente a la notificación practicada y con efectos meramente informativos, el solicitante recibirá un aviso en la dirección de correo electrónico que conste en su solicitud, informándole de la puesta a disposición de la notificación, a cuyo contenido podrá acceder a través del apartado habilitado a tal efecto en la sede electrónica de la Junta de Extremadura.

Excepcionalmente, para asegurar la eficacia de las actuaciones administrativas podrá realizarse la notificación a través de medios no electrónicos.

6. Las subvenciones reconocidas se entenderán automáticamente aceptadas por la persona o entidad beneficiaria, sin perjuicio de que pueda renunciar expresamente a aquéllas antes de su abono. Asimismo, se admitirá la renuncia expresa a la parte de la ayuda no justificada, en los casos y en la forma prevista en los artículos 22; 30; 38; 46 y 65.

#### **Artículo 9. Compatibilidad de subvenciones.**

1. La compatibilidad de las subvenciones reguladas en la presente orden se acomodará a las previsiones contenidas en la misma, en los planes estatales de vivienda, en los planes de vivienda de Extremadura y en el resto de normativa específica que resulte de aplicación.
2. El importe de las subvenciones en ningún caso podrá ser de tal cuantía que, aisladamente o en concurrencia con otras subvenciones, ayudas, ingresos o recursos, supere el coste de la actividad subvencionada.
3. El órgano directivo competente en materia de vivienda comprobará la compatibilidad, recabando esta información electrónicamente a través de redes corporativas o mediante consulta a las plataformas de intermediación de datos u otros sistemas electrónicos habilitados al efecto, salvo que las personas interesadas se opongan expresamente a ello.

#### **Artículo 10. Plazo, forma de presentación y subsanación de solicitudes.**

1. Las solicitudes de la subvención se dirigirán a la persona titular de la Dirección General de Vivienda y se ajustarán al modelo normalizado señalado en la convocatoria, que estará disponible en los lugares indicados en la misma y, en todo caso, en el Portal del Ciudadano de la Junta de Extremadura <https://ciudadano.juntaex.es/web/vivienda>, y en el Portal Juntaex.es (actualmente se aloja en <https://beta.juntaex.es>, y a futuro en <http://www.juntaex.es>).

El modelo normalizado de solicitud incluirá expresamente la autorización de las personas interesadas para que la Dirección General de Vivienda pueda recabar toda la información necesaria para acreditar el cumplimiento de los requisitos, en particular la de carácter



tributario, en los términos previstos en la Ley 58/2003, de 17 de diciembre, General Tributaria, o económico que fuera legalmente pertinente, y dentro del marco de la colaboración que se establezca con la Agencia Estatal de Administración Tributaria, la Dirección General del Catastro, las entidades gestoras de la Seguridad Social y demás administraciones públicas competentes. La Dirección General de Vivienda no podrá ceder a terceros la información de carácter tributario o económico recibida.

El modelo normalizado de solicitud incorporará, asimismo, las declaraciones responsables que fueren oportunas para acreditar el cumplimiento de los requisitos previstos en los distintos programas regulados en la presente orden.

2. El plazo de presentación de solicitudes, que será determinado en la correspondiente convocatoria, no podrá ser inferior a quince días hábiles ni exceder de un año; no admitiéndose a trámite las que se presentaren fuera de dicho plazo.
3. La presentación de la solicitud se acomodará las siguientes reglas:
  - a) Las personas físicas solicitantes, de conformidad con lo establecido en el artículo 14.1 de la Ley 39/2015, de 1 de octubre del Procedimiento Administrativo Común de las Administraciones Públicas, dirigirán su solicitud a la Dirección General de Vivienda, utilizando el modelo normalizado de solicitud disponible en Portal Juntaex.es (actualmente alojado en <https://beta.juntaex.es> , y a futuro en <http://www.juntaex.es>), y presentarán dicho modelo normalizado, junto con el resto de documentos que deben acompañarlo:
    - a.1) A través del Registro Electrónico General, de la Sede electrónica de la Junta de Extremadura <https://sede.gobex.es/SEDE/registroGeneral/registroGeneral.jsf>,
    - a.2) A través de cualquiera de los registros electrónicos previstos en el artículo 16.4 de la Ley 39/2015, de 1 de octubre, del Procedimiento Administrativo Común de las Administraciones Públicas.
    - a.3) En las oficinas del Sistema de Registro Único de la Junta de Extremadura establecido por Decreto 257/2009, de 18 de diciembre, por el que se implanta un Sistema de Registro Único y se regulan las funciones administrativas del mismo en el ámbito de la Administración de la Comunidad Autónoma de Extremadura
    - a.4) En cualquiera de los lugares establecidos en el artículo 16 de la Ley 39/2015, de 1 de octubre, del Procedimiento Administrativo Común de las Administraciones Públicas.
  - b) Las personas jurídicas y demás sujetos obligados a relacionarse electrónicamente estarán obligados a presentar su solicitud a través del Registro Electrónico General, de la Sede electrónica de la Junta de Extremadura

<https://sede.gobex.es/SEDE/registroGeneral/registroGeneral.jsf>

o en cualquiera de los registros electrónicos previstos en el artículo 16.4 de la Ley 39/2015, de 1 de octubre, del Procedimiento Administrativo Común de las Administraciones Públicas.

Para la presentación electrónica de solicitudes, las personas interesadas deberán disponer, para la autenticación y firma electrónica de las solicitudes, de DNI electrónico o de certificado electrónico en vigor. Si carece de ellos podrían obtenerlos en

[https://www.dnielectronico.es/PortalDNIe/PRF1\\_Cons02.action?pag=REF\\_009](https://www.dnielectronico.es/PortalDNIe/PRF1_Cons02.action?pag=REF_009) o  
<http://www.cert.fnmt.es/>

Las solicitudes que se presenten en las oficinas de Correos se mostrarán en sobre abierto, con objeto de que en las mismas se haga constar el nombre de la oficina y la fecha, el lugar, la hora y el minuto de su admisión.

4. La inexactitud, falsedad u omisión, de carácter esencial, en cualquier dato o información que se incorpore a una declaración responsable o la falta de presentación de la documentación que fuere requerida por la Administración competente para acreditar el cumplimiento de lo declarado, traerá consigo la revocación y el reintegro, en su caso, de la subvención, con los intereses legales correspondientes, sin perjuicio de las responsabilidades penales, civiles o administrativas a que hubiera lugar.
5. Una vez recibida la solicitud, si ésta presentara defectos o resultara incompleta, se requerirá a la persona interesada para que, en un plazo de diez días hábiles, subsane la falta o acompañe los documentos preceptivos que se determinen, con indicación de que, si así no lo hiciera, se le tendrá por desistida de su solicitud, previa resolución expresa del órgano competente.

#### **Artículo 11. Presentación de documentación.**

1. Las solicitudes irán acompañadas de la documentación específicamente señalada en la presente orden para cada uno de los programas regulados en la misma, sin perjuicio de lo previsto en los apartados siguientes.
2. El órgano gestor podrá consultar o recabar aquellos documentos exigidos en el procedimiento, que hayan sido elaborados por cualquier Administración Pública, salvo que las personas o entidades interesadas se opongan a ello o una ley especial aplicable requiera su consentimiento expreso.

Los documentos se recabarán electrónicamente a través de redes corporativas o mediante



consulta a las plataformas de intermediación de datos u otros sistemas electrónicos habilitados al efecto.

3. Si algunos de los documentos exigidos en el procedimiento de subvención hubieren sido aportados anteriormente por la persona o entidad interesada a cualquier Administración Pública, podrá prescindir de su aportación, haciendo constar en el modelo normalizado de solicitud la fecha y el órgano o dependencia en que fueron presentados o, en su caso, emitidos, salvo que hubieren transcurrido más de cinco años desde la finalización del procedimiento al que correspondan.

El órgano gestor recabará dichos documentos electrónicamente a través de sus redes corporativas o mediante consulta a las plataformas de intermediación de datos u otros sistemas electrónicos habilitados al efecto, salvo que conste en el procedimiento la oposición expresa de la persona o entidad interesada o la ley especial aplicable requiera su consentimiento expreso, debiendo, en ambos casos, ser informada previamente de sus derechos en materia de protección de datos de carácter personal.

4. El modelo normalizado de solicitud posibilitará que las personas o entidades interesadas puedan manifestar su oposición expresa o, incluso, su consentimiento expreso, cuando una ley especial aplicable lo requiera, a que el documento de que se trate pueda ser recabado a través de redes corporativas o mediante consulta a las plataformas de intermediación de datos u otros sistemas electrónicos habilitados al efecto. De haber manifestado oposición, las personas o entidades interesadas deberán acompañar tales documentos a su solicitud.
5. Si la Administración Pública no pudiera recabar electrónicamente, a través de sus redes corporativas o de una consulta a las plataformas de intermediación de datos u otros sistemas electrónicos habilitados al efecto, los documentos referidos en los apartados 2 y 3, podrá solicitar su aportación a la persona o entidad interesada.

#### **Artículo 12. Alteración de las circunstancias.**

1. En caso de transmisión mortis causa, que afectare a la propiedad de la vivienda objeto del programa de mejora de la accesibilidad en y a las viviendas, el derechohabiente podrá suceder en la condición de interesado, siempre que así lo solicite antes de que hubiere finalizado el procedimiento mediante resolución expresa. La nueva persona interesada deberá cumplir los requisitos exigidos para acceder a la condición de beneficiaria.

Una vez concedida la ayuda y antes de haberse producido su justificación, toda alteración subjetiva en las personas físicas beneficiarias, como consecuencia de una transmisión mortis causa, podrá traer consigo, a instancia de las personas interesadas, la subrogación en la condición de beneficiarias, siempre que, pese a la alteración subjetiva producida, sigan



cumpliéndose los requisitos para acceder a la condición de beneficiarias. La resolución que autorice la subrogación, concederá la ayuda a las personas físicas que resulten beneficiarias, tras la alteración subjetiva producida, sin que, en ningún caso, pueda producirse una modificación al alza de la subvención inicialmente reconocida.

No obstante lo anterior, si, cumpliéndose los requisitos para acceder, a la condición de persona beneficiaria, se incumplieran los exigidos para la aplicación del límite máximo cuantitativo o porcentual previsto para personas mayores o con discapacidad, se modificará igualmente la resolución de concesión, minorándose, además, la ayuda concedida en la cuantía que corresponda.

Procederá la declaración de pérdida del derecho a la ayuda si, como consecuencia de la alteración subjetiva producida en las personas físicas beneficiarias, se incumplieran los requisitos para acceder, y por tanto mantener, la condición de beneficiarias.

2. Una vez concedida la subvención del programa de mejora de la accesibilidad en y a las viviendas, las alteraciones que se produzcan durante la ejecución de obra serán causa de pérdida del derecho de la ayuda, salvo que concurren las siguientes circunstancias:
  - a) Que se aporte, junto con la documentación justificativa de la subvención señalada en el artículo 65, el modelo normalizado de comunicación de la modificación efectuada, la documentación técnica correspondiente a dicha modificación, y la autorización municipal o nueva licencia de obras, en su caso.
  - b) Que la modificación no suponga un incumplimiento de los requisitos y condiciones exigidos para la concesión de la ayuda, y así se refleje en el informe técnico referido en el apartado 4 del artículo 65.
3. Una vez concedida la subvención del programa de ayuda a los jóvenes y para contribuir al reto demográfico, en su modalidad de ayuda para la adquisición de vivienda habitual y permanente localizada en un municipio o núcleo de población de pequeño tamaño, si, a la vista de la escritura pública de compraventa de la vivienda protegida, se hubiere producido una alteración subjetiva que suponga un incremento o disminución de las personas que reúnan la condición de adquirentes, se iniciará de oficio un procedimiento de modificación de la resolución de concesión de la ayuda, con el objeto de constatar si, pese a la alteración subjetiva producida, las personas físicas que resulten adquirentes cumplen los requisitos para acceder a la condición de beneficiarias a fecha de la referida escritura pública. En caso afirmativo, la resolución de modificación concederá la ayuda a las personas beneficiarias resultantes. Dicho procedimiento de modificación podrá iniciarse, asimismo, a instancia de las personas interesadas, antes de la formalización de la escritura pública de compraventa.



En este último caso, los requisitos exigidos para acceder a la condición de persona beneficiaria, deberán cumplirse a la fecha de iniciación del procedimiento de modificación y las personas físicas que, en su caso, resulten beneficiarias, deberán formalizar la correspondiente escritura pública.

Procederá la declaración de pérdida del derecho a la subvención y el reintegro, en su caso, cuando, a consecuencia de la alteración subjetiva producida en las personas solicitantes, se incumplieran los requisitos para acceder a la condición de beneficiarias.

4. Una vez concedida la subvención de los programas destinados a financiar el precio del alquiler de vivienda señalados en las letras a), b) c) y d.1º) del apartado 1 del artículo 3, si se produce una alteración subjetiva en las personas integrantes de la unidad de convivencia, que implique sustitución o incremento de las mismas, o bien un cambio de vivienda arrendada, se iniciarán actuaciones previas conforme al artículo 55 de la Ley 39/2015, de 1 de octubre, del Procedimiento Administrativo Común de las Administraciones Públicas, con el objeto de comprobar si, pese a la alteración producida, las personas beneficiarias siguen cumpliendo los requisitos para mantener la ayuda, y, por ende, si procede, o no, iniciar el procedimiento de declaración de pérdida del derecho a la ayuda, de conformidad con el artículo 14.

Las personas beneficiarias no perderán el derecho a la ayuda en caso de cambio de domicilio, una vez notificada la resolución de concesión de la ayuda, siempre que sigan cumpliendo todos los requisitos exigidos por el programa de que se trate, y el nuevo contrato de arrendamiento o de cesión de uso de vivienda o habitación se formalice sin interrupción temporal con respecto al anterior. Se modificará, en su caso, la resolución de concesión de la ayuda para ajustar esta al importe del precio de arrendamiento o de cesión de uso señalado en el nuevo contrato, aunque, en ningún caso, podrá ser superior a la que se viniera percibiendo.

Cuando las partes del contrato de arrendamiento o de cesión de uso acordaren una disminución del importe de la renta arrendaticia o precio de cesión, o bien cuando dicha disminución se produjera por un cambio de domicilio, se procederá a modificar la resolución de concesión, que incorporará el importe resultante de la ayuda, salvo que la variación de su importe fuera igual o inferior a tres euros, en cuyo caso permanecerá inalterable la ayuda concedida. El incremento del importe del precio de arrendamiento o de cesión de uso no supondrá, en ningún caso, una modificación de la ayuda concedida.

5. En ningún caso podrá producirse una modificación al alza de la subvención concedida como consecuencia de una alteración de las circunstancias tenidas en cuenta para resolver.

**Artículo 13. De la actividad administrativa de seguimiento, inspección y control.**

1. El órgano concedente de la subvención llevará a cabo un seguimiento constante y permanente del cumplimiento de las obligaciones que incumben a personas o entidades beneficiarias de las subvenciones reguladas en esta norma.
2. De conformidad con las letras c) y g) del apartado 1 del artículo 14 de la Ley 38/2003, de 17 de noviembre, General de Subvenciones, las personas beneficiarias de las subvenciones deberán colaborar y facilitar cuantos datos y documentos sean requeridos por el órgano directivo con competencia en materia de vivienda, en el ejercicio de la actividad administrativa de seguimiento, inspección y control de las actuaciones subvencionables, sin perjuicio de la competencia de comprobación y control financiero de la Intervención General del Estado y de sus intervenciones delegadas; de la Intervención General de la Junta de Extremadura y de sus Intervenciones Delegadas; u otros órganos, organismos públicos e instituciones competentes.

**Artículo 14. Pérdida del derecho al cobro y reintegro de subvenciones.**

1. Sin perjuicio del régimen sancionador previsto en el Título V de la Ley 6/2011, de 23 de marzo, de Subvenciones de la Comunidad Autónoma de Extremadura, procederá la declaración de la pérdida, total o parcial, del derecho a las subvenciones reconocidas, cuando concurra cualquiera de las siguientes circunstancias:
  - a) Incumplimiento de las obligaciones que incumben a las personas beneficiarias de las ayudas, de conformidad con las previsiones en la presente orden; en el Real Decreto 42/2022, de 18 de enero, en la Ley 38/2003, de 17 de noviembre, General de Subvenciones, y en la Ley 6/2011, de 23 de marzo, de Subvenciones de la Comunidad Autónoma de Extremadura.
  - b) Fraude de ley en el acceso a la subvención, cuando así se deduzca del procedimiento.
  - c) La alteración de circunstancias tenidas en cuenta para conceder la ayuda, que conlleve la pérdida total, parcial o sobrevinida de la subvención de conformidad con el artículo 12.
  - d) Ejecución de todas las actuaciones subvencionables por importe inferior al establecido en el presupuesto protegido señalado en la resolución de concesión de la subvención del programa de mejora de la accesibilidad en y a las viviendas, en los términos señalados en el apartado 2 del artículo 12.
  - e) Las causas de reintegro previstas en el artículo 43 de la Ley 6/2011, de 23 de marzo, de Subvenciones de la Comunidad Autónoma de Extremadura.



2. El procedimiento de declaración de pérdida del derecho a la subvención se iniciara de oficio y se tramitará de conformidad con el Título III de la Ley 6/2011, de 23 de marzo, de Subvenciones de la Comunidad Autónoma de Extremadura.

Si la resolución del procedimiento estimara la concurrencia de alguna de las causas reguladas en el apartado 1, se acordará la pérdida del derecho a las subvenciones reconocidas y, en su caso, el reintegro de las cantidades percibidas, incrementadas con los intereses de demora; correspondiendo al órgano concedente de la subvención la exigencia del reintegro en período voluntario y a la Consejería competente en materia de Hacienda la recaudación en vía ejecutiva.

3. La declaración de pérdida del derecho se acomodará a las siguientes reglas:

- a) En caso de incumplimiento de la obligación de adopción de las medidas de difusión previstas en el artículo 15, se declarará la pérdida del 10% del importe de la subvención.
- b) El incumplimiento sobrevenido de los requisitos que hubieran dado lugar a la concesión de la subvención de los programas destinados a financiar el precio del alquiler de vivienda señalados en las letras a), b) c) y d.1º) del apartado 1 del artículo 3, será considerado causa de pérdida sobrevenida del derecho a la ayuda y generará, en su caso, el reintegro de la subvención abonada, a partir de la fecha en que sobrevenga tal incumplimiento, sin perjuicio de los intereses de demora que fueren exigibles.

La justificación parcial del abono de una mensualidad de renta o precio de cesión de uso, dará lugar a la pérdida parcial del derecho a la ayuda correspondiente a dicha mensualidad, no pudiendo aplicarse reglas proporcionales.

- c) El resto de incumplimientos traerán consigo la pérdida del 100% del importe de la subvención reconocida, salvo que se trate de una alteración de circunstancias que deba conllevar una pérdida parcial de la ayuda.

### **Artículo 15. Publicidad de las subvenciones concedidas.**

1. La publicidad de las subvenciones concedidas se acomodará a lo dispuesto en el artículo 17 de la Ley 6/2011, de 23 de marzo, de Subvenciones de la Comunidad Autónoma de Extremadura, y en el artículo 11 de la Ley 4/2013, de 21 de mayo, de Gobierno Abierto de Extremadura.

Las subvenciones concedidas se publicarán en el Portal de Subvenciones de la Comunidad Autónoma, con expresión de la convocatoria, el programa y el crédito presupuestario al que se imputen, la persona o entidad beneficiaria, la cantidad concedida y la finalidad o



finalidades de las subvenciones concedidas. La publicación se efectuará en el Diario Oficial de Extremadura cuando las subvenciones concedidas, individualmente consideradas, sean de cuantía igual o superior a 3.000 €. Se exceptúa de esta última publicación en el Diario Oficial de Extremadura, por concurrir la causa de exención prevista en la letra d) del apartado 2 del artículo 17 de la Ley 6/2011, de 23 de marzo, de Subvenciones de la Comunidad Autónoma de Extremadura, las subvenciones de los programas señalados en las letras b) y c) del apartado 1 del artículo 3.

2. Asimismo, las ayudas concedidas serán publicadas en el Portal de Transparencia y Participación Ciudadana, de conformidad con el artículo 11 de la Ley 4/2013, de 21 de mayo, de Gobierno Abierto de Extremadura, y se notificarán a la Intervención General de la Administración General del Estado, para su publicación en la Base de Datos Nacional de Subvenciones, de acuerdo con lo dispuesto en el artículo 20.8 b) de la Ley 38/2003, de 17 de noviembre, General de Subvenciones.

## CAPÍTULO II

### **Programa de ayuda al alquiler de vivienda.**

#### **Artículo 16. Objeto del programa.**

Este programa tiene por objeto facilitar el disfrute de una vivienda o habitación, en régimen de alquiler o de cesión de uso, a sectores de población con escasos medios económicos, mediante el otorgamiento de ayudas directas a las personas arrendatarias o cesionarias.

#### **Artículo 17. Personas beneficiarias.**

1. Podrán ser personas beneficiarias de las ayudas contempladas en este programa las personas físicas mayores de edad que reúnan los requisitos exigidos en el artículo 6.1, en lo que les sea aplicable como tales, así como los que seguidamente se relacionan:

- a) Que a la fecha de la solicitud de ayudas, hayan formalizado como arrendatarias o cesionarias, según los casos, un contrato de arrendamiento de una vivienda, de acuerdo con la Ley 29/1994, de 24 de noviembre, de Arrendamientos Urbanos; un contrato de arrendamiento de una habitación; o bien un contrato de cesión de uso de una vivienda o habitación.

A efectos de reconocimiento de la ayuda solo se tomará en consideración el contrato vigente a la fecha de la solicitud.

En caso de viviendas protegidas arrendadas directamente por el promotor, el contrato de arrendamiento deberá estar visado por el órgano administrativo competente en materia de vivienda a la fecha de presentación de la solicitud.



- b) Que la vivienda o habitación arrendada o cedida no forme parte de parque de viviendas de promoción pública de titularidad de la Junta de Extremadura; constituya la residencia habitual y permanente de las personas beneficiarias; y sea destinada a este fin durante todo el periodo subvencionado.
- c) Que la suma de los ingresos anuales de todas las personas integrantes de la unidad de convivencia sea igual o inferior a tres veces el Indicador Público de Renta de Efectos Múltiples (IPREM).

Dicho umbral será de cuatro veces el IPREM, si se trata de una familia numerosa de categoría general o de personas con discapacidad o víctimas de terrorismo, y de cinco veces el IPREM, cuando se trate de familias numerosas de categoría especial o de personas con discapacidad, con un grado de discapacidad reconocido igual o superior al 33 por 100.

En el supuesto de alquiler o cesión de habitación solamente se considerarán las rentas de la persona arrendataria o cesionaria, no se incluyéndose al resto de personas que tengan su domicilio habitual y permanente en la vivienda,

- d) Que la suma de los ingresos anuales brutos de todas las personas integrantes de la unidad de convivencia sea igual o superior al importe del precio de arrendamiento o de cesión de la vivienda o habitación, según los casos.

Para su cálculo, se estará a los ingresos brutos obtenidos en el último ejercicio impositivo, con plazo de presentación de la declaración del Impuesto sobre la Renta de las Personas Físicas vencido a la fecha de presentación de la solicitud de ayuda.

- e) Que el precio de arrendamiento, o de cesión de uso, de la vivienda sea igual o inferior a 600 euros mensuales; o de 300 euros si se trata del arredramiento o cesión de uso de una habitación.

2. No podrá concederse la ayuda si alguna de las personas integrantes de la unidad de convivencia se encuentra en alguna de las siguientes situaciones:

- a) Ser propietaria o usufructuaria de alguna vivienda en España. A tal efecto, no se considerará que concurre dicha circunstancia, si el derecho recae únicamente sobre una parte alícuota de la misma y dicha titularidad es consecuencia de una sucesión mortis causa. Se exceptuarán de este requisito quienes, siendo titulares de una vivienda, acrediten la no disponibilidad de la misma por causa de separación o divorcio, no puedan habitarla por cualquier otra causa ajena a su voluntad o cuando la vivienda resulte inaccesible por razón de discapacidad de su titular o algún miembro de la unidad de convivencia.



- b) Tener parentesco en primer o segundo grado de consanguinidad o de afinidad con el/la arrendador/a o cedente de la vivienda.
  - c) Ser socia o partícipe de la persona física o jurídica que actúe como arrendadora o cedente, exceptuando que se trate de cooperativas de vivienda en cesión de uso y sin ánimo de lucro.
3. Se consideran personas beneficiarias, y deberán solicitar la ayuda, todas las personas firmantes del contrato de arrendamiento o de cesión de uso de la vivienda o habitación, los cuales deberán cumplir los requisitos señalados en el apartado anterior a la fecha de presentación de la solicitud de subvención y durante todo el periodo subvencionado, sin perjuicio de lo dispuesto en el artículo 12.

### **Artículo 18. Solicitud de la ayuda y documentación.**

1. La solicitud de la ayuda deberá presentarse de conformidad con lo establecido en los artículos 10 y 11.
2. Las personas interesadas deberán aportar, junto con el modelo normalizado de solicitud, la documentación que, seguidamente, se relaciona:
  - a) Copia completa del contrato de arrendamiento o de cesión de uso de la vivienda o habitación que se encuentre vigente a la fecha de la solicitud, que deberá respetar el siguiente contenido mínimo:
    - 1º. Identificación de las partes contratantes.
    - 2º. Localización e identificación de la vivienda o habitación.
    - 3º. Duración del contrato.
    - 4º. Precio del arrendamiento o de cesión de uso de la vivienda, y del garaje y trastero en su caso, o de la habitación. Fórmula de actualización de la renta o precio de cesión, en su caso. Si existiendo garaje y/o trastero, el contrato no incluyera el correspondiente desglose de precios, se imputará a cada uno de ellos (garaje y/o trastero) un 10% del precio total consignado en el contrato, con la consiguiente exclusión a efectos de concesión de la ayuda.

Si el contrato no recogiera todo el contenido mínimo exigido, podrá aportarse un anexo, firmado por ambas partes contratantes.

Si del texto del contrato, se dedujera que el contrato está vencido a la fecha de presentación de la solicitud, se deberá aportar copia de la prórroga convenida, firmada por ambas partes contratantes.





- b) Copia del certificado o volante colectivo de empadronamiento, que deberá acreditar las personas que a la fecha de la solicitud tienen su domicilio habitual y permanente en la vivienda o habitación objeto de la solicitud de ayuda.
  - c) Copia del documento público que acredite la imposibilidad de ocupar la vivienda de que sean propietarias o usufructuarias las personas integrantes de la unidad de convivencia, en su caso.
  - d) Modelo normalizado de Alta de Terceros, que haga constar sus datos identificativos y los datos de la cuenta bancaria en la que deba efectuarse el abono de la ayuda, siempre que no tuviera cuenta activa en el Subsistema de Terceros. Las personas interesadas deberán ser titulares o cotitulares de la cuenta bancaria.
  - e) Copia del vigente certificado de registro de ciudadanos de la Unión Europea; o copia del documento oficial que acredite la situación de estancia o residencia legal en España; según los casos.
3. El órgano directivo competente en materia de vivienda recabará electrónicamente los documentos que seguidamente se relacionan, salvo que en el modelo normalizado de solicitud se hubieren opuesto a ello las personas solicitantes, o no lo hubieren autorizado expresamente el resto de personas integrantes de la unidad de convivencia:
- a) La copia del documento nacional de identidad (DNI), número de identidad de extranjero (NIE) de las personas integrantes de la unidad de convivencia y de la persona que ejerza la representación, en su caso.
  - b) Certificación acreditativa de que las personas solicitantes se encuentran al corriente en las obligaciones tributarias con la Hacienda de la Comunidad Autónoma, así como con la Seguridad Social.
  - c) Copia del certificado acreditativo del grado de discapacidad, emitido por el Centro de Atención a la Discapacidad de Extremadura (CADEX), en su caso.
  - d) Documento acreditativo de la condición de familia numerosa y de la categoría general o es especial, en su caso.
  - e) Copia del certificado acreditativo de la condición de víctima de terrorismo, en su caso.
- Mediando oposición o falta de autorización expresa, según los casos, las personas solicitantes deberán presentar, junto con su solicitud, los documentos anteriormente señalados.



4. Salvo que las personas solicitantes, o el resto de personas integrantes de la unidad de convivencia, no lo hubieren autorizado expresamente en el modelo normalizado de solicitud, el órgano directivo competente en materia de vivienda recabará electrónicamente:

a) La información acreditativa del nivel de renta.

No mediando autorización expresa a la consulta de datos con la Agencia Estatal de Administración Tributaria, las personas solicitantes deberán presentar junto con su solicitud, el correspondiente certificado de renta con código seguro de verificación, expedido por dicho organismo, referido al período impositivo vencido, inmediatamente anterior al de la presentación de la solicitud. A tal efecto también se admitirá la copia de la declaración del Impuesto sobre la Renta de las Personas Físicas (IRPF) referida a dicho período impositivo.

Si se hubieren obtenido ingresos exentos o no sujetos a tributación por IRPF, deberá aportarse copia de la resolución o del certificado del organismo público competente, que acredite los importes percibidos.

b) Certificación acreditativa de que las personas solicitantes se encuentran al corriente en las obligaciones tributarias con la Hacienda estatal.

No mediando autorización expresa a la consulta de datos con la Agencia Estatal de Administración Tributaria, las personas solicitantes deberán presentar, junto con su solicitud, el correspondiente certificado con código seguro de verificación, expedido por dicho organismo.

5. Cuando la solicitud de la ayuda se refiera a una vivienda protegida, arrendada directamente por su promotor, las personas interesadas deberán cumplimentar las casillas correspondientes del modelo normalizado de solicitud, referidas a la fecha y el número del visado del contrato. En este caso, no será necesario acompañar la documentación referida en los apartados anteriores que ya se hubiere aportado junto con la solicitud de visado del contrato, salvo que el correspondiente certificado hubiere caducado o se hubiere producido una alteración de las circunstancias.

6. El modelo normalizado de solicitud incorporará las declaraciones responsables que acrediten el cumplimiento de los requisitos previstos en letra b) del apartado 1 del artículo 6; así como en la letra b) del apartado 1, y en el apartado 2, del artículo 17.

### **Artículo 19. Compatibilidad.**

1. La ayuda de este programa deberá destinarse obligatoriamente al pago del precio de



arrendamiento o de cesión de uso de la vivienda o habitación que constituya su objeto, y no podrá compatibilizarse con ninguna otra ayuda para el pago del alquiler contemplada en el Plan Estatal de Vivienda 2022-2025, ni con las ayudas que para esa misma finalidad puedan conceder las administraciones o entidades públicas.

No obstante lo anterior, se exceptúan las ayudas que para el pago del alquiler o precio de cesión de uso puedan aportar las comunidades autónomas, las ciudades de Ceuta y Melilla, los municipios, otras entidades públicas, organizaciones no gubernamentales o asociaciones, y que tengan por finalidad proteger a víctimas de violencia de género, personas objeto de desahucio de su vivienda habitual, personas sin hogar y otras personas especialmente vulnerables.

Tampoco se considerarán afectados por esta incompatibilidad los perceptores de prestaciones no contributivas de la Seguridad Social ni los beneficiarios del Ingreso Mínimo Vital.

2. A los efectos previstos en este artículo se considera que las ayudas tienen la misma finalidad cuando coincidan o concurran en la misma mensualidad subvencionada.

#### **Artículo 20. Cuantía y duración de la ayuda.**

1. La cuantía de la ayuda será el 50% de la renta o precio mensual que deba satisfacerse por el arrendamiento o cesión en uso de la vivienda o habitación, dentro del periodo subvencionable señalado en la convocatoria.
2. El plazo máximo de duración de la ayuda es de 5 años. La convocatoria podrá establecer un periodo subvencionable inferior a dicho plazo máximo, aunque siempre igual o superior a la anualidad. El periodo subvencionable se contará desde la primera mensualidad completa que debiera ser abonada por la persona arrendataria o cesionaria, una vez vigente el contrato; pudiendo la convocatoria retrotraer la ayuda a mensualidades anteriores a la solicitud, aunque nunca antes del 1 de enero de 2022, de conformidad con la disposición adicional primera del Real Decreto 42/2022, de 18 de enero.
3. Una vez concedida la ayuda, la cuantía permanecerá invariable durante las mensualidades subvencionadas, salvo que se produzca una disminución en el importe de la renta o del precio mensual, por acuerdo de las partes o por cambio de domicilio.

#### **Artículo 21. Obligaciones de las personas beneficiarias.**

1. Son obligaciones de las personas beneficiarias de la ayuda, las establecidas en el artículo 14 de la Ley 38/2003, de 17 de noviembre, General de Subvenciones y en el artículo 13 de la Ley 6/2011, de 23 de marzo, de Subvenciones de la Comunidad Autónoma de Extremadura, así como las siguientes:



- a) Destinar la vivienda o habitación objeto de la ayuda a residencia habitual y permanente durante las mensualidades subvencionadas.
  - b) Comunicar al órgano directivo competente en materia de vivienda cualquier modificación de las condiciones o requisitos que motiven o hubieran motivado el reconocimiento de la ayuda, en el plazo de quince días hábiles a contar desde el siguiente a aquél en que se produzca. Ello podría dar lugar, según los casos, a la desestimación, revocación o pérdida sobrevenida del derecho a la ayuda. En este último supuesto, el órgano competente limitará en su resolución el plazo de concesión de la ayuda hasta la fecha en que se considere efectiva dicha pérdida.
  - c) Justificar las subvenciones conforme a lo establecido en el artículo 22.
  - d) Colaborar con la Administración Pública de conformidad con el apartado 2 del artículo 13.
2. El incumplimiento de las obligaciones señaladas en el apartado anterior traerá consigo la iniciación del procedimiento de declaración de pérdida del derecho a la ayuda, sin perjuicio del previo requerimiento que debe preceder en caso de incumplimiento de la obligación de justificación referido en la letra c), de conformidad con en el apartado 4 del artículo 22.

### **Artículo 22. Justificación y pago de la ayuda.**

1. A efecto de proceder a la justificación de la subvención, las personas beneficiarias deberán presentar durante el periodo subvencionado y con cadencia semestral (antes del día 20 del mes de junio y de diciembre de cada semestre natural), en la forma señalada en el artículo 11, además de la documentación referida en el apartado 2 en su caso, el modelo normalizado de reconocimiento del efectivo abono de la renta o del precio de cesión de uso de la vivienda o habitación durante las mensualidades subvencionadas transcurridas.

En defecto del modelo normalizado, solo se admitirán, a efectos de justificación, los justificantes de la transferencia, domiciliación bancaria o ingreso en la cuenta del arrendador o cedente; que expresen el siguiente contenido mínimo:

- 1º. Identificación completa de la persona que realiza el pago y de la que lo recibe.
- 2º. Concepto por el que se realiza el pago: mensualidad a que se refiera y vivienda o habitación objeto del contrato.
- 3º. Desglose de las cantidades abonadas por los diferentes conceptos (alquiler o precio de cesión de uso, gastos de comunidad, suministros, garaje, trastero, muebles, entre otros), en cuyo caso, se deberá acompañar copia del documento que acredite el desglose de las cantidades abonadas por los diferentes conceptos, si los hubiese, salvo que esté establecido dicho desglose en el contrato.



2. La Dirección General de Vivienda recabará electrónicamente la certificación acreditativa de que las personas beneficiarias se encuentran al corriente en las obligaciones tributarias con la Hacienda de la Comunidad Autónoma, así como con la Seguridad Social; siempre que hubieren perdido validez los aportados al procedimiento administrativo de concesión de la ayuda y no mediara oposición de las personas beneficiarias. En caso de oposición, deberán presentar los certificados con código seguro de verificación, expedidos por tales organismos, en el plazo señalado en el apartado 1.

De la misma manera, el órgano directivo competente en materia de vivienda recabará electrónicamente certificación acreditativa de que las personas beneficiarias se encuentran al corriente en las obligaciones tributarias con la Hacienda Estatal; siempre que hubieren perdido validez los aportados al procedimiento administrativo de concesión de la ayuda y lo hubieren autorizado expresamente aquellas personas beneficiarias en el modelo normalizado de solicitud. No mediando autorización expresa, deberán presentar el certificado con código seguro de verificación, expedido por dicho organismo, en el plazo señalado en el apartado 1.

3. El abono de la ayuda se verificará mediante pagos parciales y sucesivos.

En virtud de la letra c) del apartado 1 del artículo 21 de la Ley 6/2011, de 23 de marzo, de Subvenciones de la Comunidad Autónoma de Extremadura, el primer pago parcial será anticipado y comprenderá un número de mensualidades completas subvencionadas que, sumadas, arroje un resultado inmediatamente inferior a 3.000 euros; sin que en ningún caso pueda comprender más de una anualidad subvencionada. Dicho pago se verificará una vez adoptada la resolución de concesión de la ayuda, con carácter previo a la justificación de las mensualidades a que se refiera, y sin exigencia de garantía o aval a las personas beneficiarias.

El segundo y sucesivos pagos parciales se verificarán en los meses de junio y diciembre de cada anualidad, y se referirán a las mensualidades subvencionadas, transcurridas y debidamente justificadas, conforme a los apartados 1 y 2. En ningún caso podrán verificarse tales pagos parciales mientras no se haya justificado la parte subvención correspondiente a las mensualidades anticipadas.

4. Una vez verificado el último pago parcial correspondiente a la subvención concedida, si concurre incumplimiento, en todo o en parte, de la obligación de justificación de la subvención, se iniciara el procedimiento de declaración de pérdida del derecho a la ayuda concedida. No obstante, la iniciación de dicho procedimiento exigirá el previo requerimiento de cumplimiento por parte del centro directivo competente en materia de vivienda y la concesión de un plazo de 15 días hábiles para ello. A las personas que no cumplan con



el requerimiento se les declarará decaído en su derecho al trámite, aunque se admitirá su actuación y producirá efectos legales, si se produjera antes o dentro del día en que se notifique la resolución por la que se acuerde la iniciación del procedimiento de declaración de pérdida del derecho, en la que se acordará tener por transcurrido el plazo señalado en el requerimiento.

No será preciso tramitar el procedimiento de declaración de pérdida parcial del derecho a la ayuda concedida si la persona beneficiaria renunciara expresamente a la parte de la ayuda no justificada, en cuyo caso se procederá de conformidad con el artículo 94 de la Ley 39/2015, de 1 de octubre, del Procedimiento Administrativo Común de las Administraciones Públicas.

La renuncia o la declaración de pérdida parcial del derecho a la subvención concedida, por el importe que corresponda, no alcanzará a las mensualidades justificadas en debida forma.

### **Artículo 23. Seguimiento y control.**

El órgano directivo competente en materia de vivienda, de conformidad con el artículo 13, comprobará, regularmente o por técnicas de muestreo, que las personas beneficiarias siguen cumpliendo el requisito de ingresos regulados en la letras c) y d) del apartado 1 del artículo 17, así como el requisito de titularidad de otras viviendas recogido en el apartado 2 de dicho precepto. A tal fin:

- a) Mediando autorización expresa de las personas solicitantes, y del resto de personas integrantes de la unidad de convivencia, en su caso, el órgano directivo competente en materia de vivienda recabará electrónicamente de la Agencia Estatal de Administración Tributaria la información acreditativa del nivel de renta del ejercicio de que se trate. En caso contrario, las personas beneficiarias deberán presentar en el plazo de 10 días hábiles, previo requerimiento administrativo, el correspondiente certificado de renta con código seguro de verificación, expedido por dicho organismo.
- b) No mediando oposición de las personas solicitantes, y habiéndolo autorizado expresamente el resto de personas integrantes de la unidad de convivencia, en su caso, el órgano directivo competente en materia de vivienda recabará electrónicamente Certificación del Centro de Gestión Catastral y Cooperación Tributaria en el que se hagan constar los bienes inmuebles de naturaleza urbana, de los que sean propietarias o usufructuarias las personas integrantes de la unidad de convivencia.

Mediando oposición o falta de autorización expresa, según los casos, las personas beneficiarias deberán presentar en el plazo de 10 días hábiles, previo requerimiento administrativo, el correspondiente certificado de renta con código seguro de verificación, expedido por dicho organismo.

### CAPÍTULO III

#### **Línea específica del programa de ayuda a las víctimas de violencia de género, personas objeto de desahucio de su vivienda habitual, personas sin hogar y otras personas especialmente vulnerables.**

##### **Artículo 24. Objeto del programa.**

La línea específica del Programa regulado en este capítulo tiene por objeto facilitar una solución habitacional inmediata a las personas víctimas de violencia de género, víctimas de trata con fines de explotación sexual, víctimas de violencia sexual, personas objeto de desahucio de su vivienda habitual, personas sin hogar y otras personas especialmente vulnerables.

##### **Artículo 25. Personas beneficiarias.**

1. Podrán ser personas beneficiarias de las ayudas contempladas en este capítulo las personas físicas mayores de edad que reúnan los requisitos exigidos en el artículo 6.1, en lo que les sea aplicable como tales, así como los que seguidamente se relacionan:

- a) Que a la fecha de la solicitud de ayudas, hayan formalizado como arrendatarias o cesionarias, según los casos, un contrato o precontrato de arrendamiento de una vivienda, de acuerdo con la Ley 29/1994, de 24 de noviembre, de Arrendamientos Urbanos; un contrato o precontrato de arrendamiento de una habitación; o bien un contrato o precontrato de cesión de uso de una vivienda o habitación.

A efectos de concesión de la ayuda solo se tomará en consideración el contrato o precontrato que las personas interesadas acompañen a su solicitud y que esté vigente a la fecha de su presentación. El contrato que se formalice con posterioridad a la concesión de la ayuda, que deberá ser aportado al procedimiento por las personas interesadas dentro del plazo de 3 meses desde la notificación de la resolución de concesión de la ayuda, deberá respetar los términos esenciales recogidos en el precontrato presentado (partes contratantes; vivienda objeto del contrato; importe de renta o precio de cesión de uso; vigencia y eficacia...). La resolución de concesión de la ayuda se condicionará a la efectiva aportación de dicho contrato, tanto en forma (ajustado al precontrato), como en plazo (3 meses). En caso de incumplimiento, se dejará sin efecto la concesión de la ayuda mediante resolución declarativa de concurrencia de aquella condición.

En caso de viviendas protegidas, arrendadas directamente por el promotor, el contrato de arrendamiento deberá estar visado por el órgano administrativo competente en materia de vivienda a la fecha de presentación de la solicitud, o dentro del plazo de dos meses referido en el párrafo anterior, según los casos.



En caso de víctimas de violencia de género, víctimas de trata con fines de explotación sexual, o víctimas de violencia sexual; la persona presunta responsable o condenada por tales hechos no podrá residir en la vivienda o habitación objeto del contrato, o pre-contrato.

- b) Que alguna de las personas integrantes de la unidad de convivencia reúna la condición de víctima de violencia de género, víctima de trata con fines de explotación sexual, víctima de violencia sexual, persona objeto de desahucio de su vivienda habitual, persona sin hogar, o persona especialmente vulnerable.

A estos efectos, se consideran personas sin hogar, aquellas que se hallan en la indigencia y que viven en la calle y/o pernoctan en albergues o centros públicos.

A los mismos efectos, se considerarán especialmente vulnerables, además de las personas que se encuentren en cualquiera de los supuestos de hecho que expresamente se mencionan, aquellas que reúnan alguna de las siguientes circunstancias:

- b.1) Que tengan uno o más hijos solteros con una edad igual o inferior a 25 años, que convivan en la vivienda objeto de la ayuda y carezcan de ingresos.
- b.2) Que tengan una discapacidad reconocida igual o superior al 65 por 100, o convivan con alguna persona con dicha discapacidad.
- b.3) Que se trate de personas jóvenes extuteladas por la Junta de Extremadura.
- b.4) Que se trate de personas con protección internacional o que tengan la condición de desplazados con residencia regular, en situación de estancia o con protección temporal.
- c) Que las personas integrantes de la unidad de convivencia no sean propietarias o usufructuarias de alguna vivienda en España, que puedan ocuparla y sea compatible con su condición.
- d) Que la vivienda arrendada o cedida, o que se arriende o ceda, no forme parte de parque de viviendas de promoción pública de titularidad de la Junta de Extremadura; constituya la residencia habitual y permanente de las personas beneficiarias; y sea destinada a este fin durante todo el periodo subvencionado.
- e) Que el precio de arrendamiento, o de cesión de uso, de la vivienda sea igual o inferior a 600 euros mensuales; o de 300 euros si se trata del arrendamiento o cesión de uso de una habitación.





f) Que la suma de los ingresos anuales de las personas integrantes de la unidad de convivencia sea igual o inferior a los siguientes límites:

f.1) Personas víctimas de violencia de género, víctimas de trata con fines de explotación sexual o víctimas de violencia sexual: el límite será de 3 veces el Indicador Público de Renta de Efectos Múltiples (IPREM) con carácter general; 4 veces el IPREM si se tratara de familias numerosas de categoría general o de personas con discapacidad igual o superior al 33 por ciento; y 5 veces el IPREM cuando se trate de familias numerosas de categoría especial o discapacidad igual o superior a al 65 por ciento.

f.2) Personas objeto de desahucio de su vivienda; personas sin hogar y otras personas especialmente vulnerables referidas en las letras b.1), b.2), b.3) y b.4): el límite será de 2 veces el IPREM.

2. Se consideran personas beneficiarias, y deberán solicitar la ayuda, todas las personas firmantes del contrato o precontrato de arrendamiento o de cesión de uso de la vivienda o habitación, los cuales deberán cumplir los requisitos señalados en el apartado anterior a la fecha de presentación de la solicitud de subvención y durante todo el periodo subvencionado, sin perjuicio de lo dispuesto en el artículo 12.

### **Artículo 26. Solicitud de la ayuda y documentación.**

1. La solicitud de la ayuda deberá presentarse de conformidad con lo establecido en los artículos 10 y 11.

2. Las personas interesadas deberán aportar, junto con el modelo normalizado de solicitud, la documentación que seguidamente se relaciona:

a) Copia completa del contrato o precontrato de arrendamiento o de cesión de uso de la vivienda o habitación, que se encuentre vigente a la fecha de la solicitud, que deberá respetar el siguiente contenido mínimo:

1º. Identificación de las partes contratantes.

2º. Localización e identificación de la vivienda o habitación.

3º. Duración del contrato vigente o del que se formalice de conformidad con el precontrato: fecha en que ha producido, o producirá efectos, y fecha de vencimiento.

4º. Precio del arrendamiento o de cesión de uso de la vivienda y del garaje y trastero, en su caso, o de la habitación. Fórmula de actualización de la renta o precio de cesión, en su caso. Si existiendo garaje y/o trastero, el contrato no incluyera el



correspondiente desglose de precios, se imputará a cada uno de ellos (garaje y/o trastero) un 10% del precio total consignado en el contrato, con la consiguiente exclusión de concesión de la ayuda.

Si el contrato o precontrato no recogiera todo el contenido mínimo exigido, podrá aportarse un anexo, firmado por ambas partes contratantes.

Si del texto del contrato se dedujera que está vencido a la fecha de presentación de la solicitud, se deberá aportar copia de la prórroga convenida, firmada por ambas partes contratantes.

- b) Copia del certificado o volante colectivo de empadronamiento, que deberá acreditar las personas que a la fecha de la solicitud tienen su domicilio habitual y permanente en la vivienda o habitación objeto de la ayuda.

En el caso de presentación de un precontrato de arrendamiento o de cesión de uso, las personas interesadas deberán presentar este documento en el plazo de tres meses a contar desde la notificación de la resolución de concesión de la ayuda; la cual se condicionará a la efectiva aportación de dicho documento, que en este caso deberá acreditar las personas que a la fecha del contrato tienen su domicilio habitual y permanente en la vivienda o habitación objeto de la solicitud de ayuda. Producido el incumplimiento, se dejará sin efecto la concesión de la ayuda mediante resolución declarativa de concurrencia de aquella condición.

- c) Copia del documento público que acredite la imposibilidad de ocupar la vivienda de que sean propietarias o usufructuarias las personas integrantes de la unidad de convivencia, en su caso.
- d) Modelo normalizado de Alta de Terceros, que haga constar sus datos identificativos y los datos de la cuenta bancaria en la que deba efectuarse el abono de la ayuda, siempre que no tuviera cuenta activa en el Subsistema de Terceros. Las personas interesadas deberán ser titulares o cotitulares de la cuenta bancaria.
- e) Copia del vigente certificado de registro de ciudadanos de la Unión Europea; o copia del documento oficial que acredite la situación de estancia o residencia legal en España; según los casos.

3. El órgano directivo competente en materia de vivienda recabará electrónicamente los documentos que seguidamente se relacionan, salvo que en el modelo normalizado de solicitud se hubieren opuesto a ello las personas solicitantes, o no lo hubieren autorizado expresamente el resto de personas integrantes de la unidad de convivencia:



- a) La copia del documento nacional de identidad (DNI) o número de identidad de extranjero (NIE) de las personas integrantes de la unidad de convivencia y de la persona que ejerza la representación, en su caso.
- b) Copia del certificado acreditativo del grado de discapacidad, emitido por el Centro de Atención a la Discapacidad de Extremadura (CADEX), en su caso.
- c) Documento acreditativo de la condición de familia numerosa y de la categoría general o es especial, en su caso.

Mediando oposición o falta de autorización expresa, según los casos, las personas solicitantes deberán presentar, junto con su solicitud, los documentos anteriormente señalados.

4. Salvo que las personas solicitantes, o el resto de personas integrantes de la unidad de convivencia, no lo hubieren autorizado expresamente en el modelo normalizado de solicitud, el órgano directivo competente en materia de vivienda recabará electrónicamente la información acreditativa de su nivel de renta.

No mediando autorización expresa a la consulta de datos con la Agencia Estatal de Administración Tributaria, las personas solicitantes deberán presentar junto con su solicitud, el correspondiente certificado de renta con código seguro de verificación, expedido por dicho organismo, referido al período impositivo vencido, inmediatamente anterior al de la presentación de la solicitud. A tal efecto también se admitirá la copia de la declaración del Impuesto sobre la Renta de las Personas Físicas (IRPF) referida a dicho período impositivo.

Si se hubieren obtenido ingresos exentos o no sujetos a tributación por IRPF, deberá aportarse copia de la resolución o del certificado del organismo público competente, que acredite los importes percibidos.

5. Cuando la solicitud de la ayuda se refiera a una vivienda protegida arrendada directamente por su promotor, las personas interesadas deberán cumplimentar las casillas correspondientes del modelo normalizado de solicitud, referidas a la fecha y el número del visado del contrato. En este caso, no será necesario acompañar la documentación referida en los apartados anteriores, que ya se hubiere aportado junto con la solicitud de visado del contrato, salvo que el correspondiente certificado hubiere caducado o se hubiere producido una alteración de las circunstancias.
6. El modelo normalizado de solicitud incorporará las declaraciones responsables que acrediten el cumplimiento de los requisitos previstos en letra b) del apartado 1 del artículo 6; así como en las letras b), c) y d) del apartado 1 del artículo 25.



7. El órgano instructor del procedimiento requerirá de los correspondientes Servicios de Atención Social Básica, o del Instituto de la Mujer de Extremadura en su caso, la remisión del informe social que acredite la condición de personas víctimas de violencia de género, víctimas de trata con fines de explotación sexual, víctimas de violencia sexual, personas objeto de desahucio de su vivienda habitual, personas sin hogar y otras personas especialmente vulnerables. Una vez recibido el informe, se aportará de oficio al procedimiento.

### **Artículo 27. Compatibilidad.**

1. La ayuda de este Programa se destinará obligatoriamente al pago del precio de arrendamiento o de cesión de uso de la vivienda o habitación que constituya su objeto, y no podrá compatibilizarse con ninguna otra ayuda para el pago del alquiler contemplada en el Plan Estatal de Vivienda 2022-2025, ni con las ayudas que con el mismo objeto puedan conceder las administraciones o entidades públicas.

No obstante lo anterior, se exceptúan las ayudas que para el pago del alquiler o precio de cesión de uso puedan aportar las comunidades autónomas, las ciudades de Ceuta y Melilla, los municipios, otras entidades públicas, organizaciones no gubernamentales o asociaciones, y que tengan por finalidad proteger a víctimas de violencia de género, personas objeto de desahucio de su vivienda habitual, personas sin hogar y otras personas especialmente vulnerables.

Tampoco se considerarán afectados por esta incompatibilidad los perceptores de prestaciones no contributivas de la Seguridad Social.

2. A los efectos previstos en este artículo se considerará que existe incompatibilidad cuando las ayudas concedidas afectadas coincidan, en todo o parte, en el periodo subvencionado.

### **Artículo 28. Cuantía y duración de la ayuda.**

1. La cuantía de la ayuda será el 100% de la renta o precio mensual que deba satisfacerse por el arrendamiento o cesión en uso, dentro del periodo subvencionable señalado en la convocatoria, con un límite mensual máximo de 350 € en caso arrendamiento o cesión en uso de una vivienda y de 150 € en caso de arrendamiento o cesión en uso de una habitación.
2. El plazo máximo de duración de la ayuda es de 5 años. La convocatoria podrá establecer un periodo subvencionable inferior a dicho plazo máximo, aunque siempre igual o superior a la anualidad. El periodo subvencionable se contará desde la primera mensualidad completa que debiera ser abonada por la persona arrendataria o cesionaria, una vez vigente el contrato; pudiendo la convocatoria retrotraer la ayuda a mensualidades anteriores a la solicitud, aunque nunca antes del 1 de enero de 2022, de conformidad con la disposición adicional primera del Real Decreto 42/2022, de 18 de enero.



3. Una vez concedida la ayuda, la cuantía permanecerá invariable durante las mensualidades subvencionadas, salvo que se produzca una disminución en el importe de la renta de alquiler o del precio de cesión de uso, por acuerdo de las partes o por cambio de domicilio.

### **Artículo 29. Obligaciones de las personas beneficiarias.**

1. Son obligaciones de las personas beneficiarias de la ayuda, las establecidas en el artículo 14 de la Ley 38/2003, de 17 de noviembre, General de Subvenciones y en el artículo 13 de la Ley 6/2011, de 23 de marzo, de Subvenciones de la Comunidad Autónoma de Extremadura, así como las siguientes:
  - a) Destinar la vivienda o habitación objeto de la ayuda a residencia habitual y permanente durante las mensualidades subvencionadas.
  - b) Comunicar al órgano directivo competente en materia de vivienda cualquier modificación de las condiciones o requisitos que motiven o hubieran motivado el reconocimiento de la ayuda en el plazo de quince días hábiles, a contar desde el siguiente a aquél en que se produzca. Ello podría dar lugar, según los casos, a la desestimación, revocación o pérdida sobrevenida del derecho a la ayuda. En este último supuesto, el órgano competente limitará en su resolución el plazo de concesión de la ayuda hasta la fecha en que se considere efectiva dicha pérdida.
  - c) Colaborar con los correspondientes Servicios de Atención Social Básica, o del Instituto de la Mujer de Extremadura en su caso, aportando cuanta información y documentación fuere precisa para la emisión del informe social que acredite la condición de personas víctimas de violencia de género, víctimas de trata con fines de explotación sexual, víctimas de violencia sexual, personas objeto de desahucio de su vivienda habitual, personas sin hogar y otras personas especialmente vulnerables.
  - d) Justificar la subvención conforme a lo establecido en el artículo 30.
  - e) Colaborar con la Administración Pública de conformidad con el apartado 2 del artículo 13.
2. El incumplimiento de las obligaciones señaladas en el apartado anterior traerá consigo la iniciación del procedimiento de declaración de pérdida del derecho a la ayuda, sin perjuicio del previo requerimiento que debe preceder en caso de incumplimiento de la obligación de justificación, de conformidad con en el apartado 3 del artículo 30.

### **Artículo 30. Justificación y pago de la ayuda.**

1. A efecto de proceder a la justificación de la subvención, las personas beneficiarias deberán presentar durante el periodo subvencionado y con cadencia semestral (antes del día 20 del



mes de junio y de diciembre de cada semestre natural), en la forma señalada en el artículo 11, el modelo normalizado de reconocimiento del efectivo abono de la renta o del precio de cesión de uso de la vivienda o habitación durante las mensualidades subvencionadas transcurridas.

En defecto del modelo normalizado, solo se admitirán, a efectos de justificación, los justificantes de la transferencia, domiciliación bancaria o ingreso en la cuenta del arrendador o cedente; que expresen el siguiente contenido mínimo:

- 1º. Identificación completa de la persona que realiza el pago y de la que lo recibe.
- 2º. Concepto por el que se realiza el pago: mensualidad a que se refiera y vivienda o habitación objeto del contrato.
- 3º. Desglose de las cantidades abonadas por los diferentes conceptos (alquiler o precio de cesión de uso, gastos de comunidad, suministros, garaje, trastero, muebles, entre otros), en cuyo caso, se deberá acompañar copia del documento que acredite el desglose de las cantidades abonadas por los diferentes conceptos, si los hubiese, salvo que esté establecido dicho desglose en el contrato.

2. El abono de la ayuda se verificará mediante pagos parciales y sucesivos.

En virtud de la letra c) del apartado 1 del artículo 21 de la Ley 6/2011, de 23 de marzo, de Subvenciones de la Comunidad Autónoma de Extremadura, el primer pago parcial será anticipado y comprenderá un número de mensualidades completas subvencionadas que, sumadas, arroje un resultado inmediatamente inferior a 3.000 euros; sin que en ningún caso pueda comprender más de una anualidad subvencionada. Dicho pago se verificará una vez adoptada la resolución de concesión de la ayuda, con carácter previo a la justificación de las mensualidades a que se refiera, y sin exigencia de garantía o aval a las personas beneficiarias. No obstante lo anterior, en ningún caso podrá verificarse dicho pago anticipado sin que se haya aportado al procedimiento el informe social que acredite la condición de personas víctimas de violencia de género, víctimas de trata con fines de explotación sexual, víctimas de violencia sexual, personas objeto de desahucio de su vivienda habitual, personas sin hogar y otras personas especialmente vulnerables. Una vez recibido el informe, se aportará de oficio al procedimiento.

El segundo y sucesivos pagos parciales se verificarán en los meses de junio y diciembre de cada anualidad, y se referirán a las mensualidades subvencionadas, transcurridas y debidamente justificadas, conforme al apartado 1. En ningún caso podrán verificarse tales pagos parciales mientras no se haya justificado la parte subvención correspondiente a las mensualidades anticipadas.



3. Una vez verificado el último pago parcial correspondiente a la subvención concedida, si concurre incumplimiento, en todo o en parte, de la obligación de justificación de la subvención, se iniciara el procedimiento de declaración de pérdida del derecho a la ayuda concedida. No obstante, la iniciación de dicho procedimiento exigirá el previo requerimiento de cumplimiento por parte del centro directivo competente en materia de vivienda y la concesión de un plazo de 15 días hábiles para ello. A las personas que no cumplan con el requerimiento se les declarará decaído en su derecho al trámite, aunque se admitirá su actuación y producirá efectos legales, si se produjera antes o dentro del día en que se notifique la resolución por la que se acuerde la iniciación del procedimiento de declaración de pérdida del derecho, en la que se acordará tener por transcurrido el plazo señalado en el requerimiento.

No será preciso tramitar el procedimiento de declaración de pérdida parcial del derecho a la ayuda concedida si la persona beneficiaria renunciara expresamente a la parte de la ayuda no justificada, en cuyo caso se procederá de conformidad con el artículo 94 de la Ley 39/2015, de 1 de octubre, del Procedimiento Administrativo Común de las Administraciones Públicas.

La renuncia o la declaración de pérdida parcial del derecho a la subvención concedida, por el importe que corresponda, no alcanzará a las mensualidades justificadas en debida forma.

### **Artículo 31. Seguimiento y control.**

El órgano concedente de la subvención, de conformidad con el artículo 13, comprobará regularmente o por técnicas de muestreo, que las personas beneficiarias siguen cumpliendo el requisito de ingresos máximos regulado en la letra g) del apartado 1 del artículo 25, así como el requisito de titularidad de otras viviendas recogido en la letra c) del apartado 1 de dicho precepto. A tal fin:

- a) Mediando autorización expresa de las personas solicitantes, y del resto de personas integrantes de la unidad de convivencia, en su caso, el órgano directivo competente en materia de vivienda recabará electrónicamente de la Agencia Estatal de Administración Tributaria la información acreditativa del nivel de renta del ejercicio de que se trate. En caso contrario, las personas beneficiarias deberán presentar en el plazo de 10 días hábiles, previo requerimiento administrativo, el correspondiente certificado de renta con código seguro de verificación, expedido por dicho organismo.
- b) No mediando oposición de las personas solicitantes, y habiéndolo autorizado expresamente el resto de personas integrantes de la unidad de convivencia, en su caso, el órgano directivo competente en materia de vivienda recabará electrónicamente Certificación



del Centro de Gestión Catastral y Cooperación Tributaria en el que se hagan constar los bienes inmuebles de naturaleza urbana, de los que sean propietarias o usufructuarias las personas integrantes de la unidad de convivencia.

Mediando oposición o falta de autorización expresa, según los casos, las personas beneficiarias deberán presentar en el plazo de 10 días hábiles, previo requerimiento administrativo, el correspondiente certificado de renta con código seguro de verificación, expedido por dicho organismo.

#### CAPÍTULO IV

### **Programa de ayuda a los arrendatarios en situación de vulnerabilidad sobrevenida.**

#### **Artículo 32. Objeto del programa.**

Este Programa de ayuda tiene por objeto la concesión de una ayuda para el pago del alquiler a los arrendatarios de vivienda habitual en el supuesto de vulnerabilidad sobrevenida

#### **Artículo 33. Personas beneficiarias.**

1. Podrán ser personas beneficiarias de las ayudas contempladas en este capítulo las personas físicas mayores de edad que reúnan los requisitos exigidos en el artículo 6.1, en lo que les sea aplicable como tales, así como los que seguidamente se relacionan:

a) Que a la fecha de la solicitud de ayudas, hayan formalizado como arrendatarias, un contrato de arrendamiento de una vivienda de acuerdo con la Ley 29/1994, de 24 de noviembre, de Arrendamientos Urbanos.

A efectos de concesión de la ayuda solo se tomará en consideración el contrato que las personas interesadas acompañen a su solicitud y que esté vigente a la fecha de su presentación.

En caso de viviendas protegidas, arrendadas directamente por el promotor, el contrato de arrendamiento deberá estar visado por el órgano administrativo competente en materia de vivienda.

b) Que la vivienda arrendada no forme parte de parque de viviendas de promoción pública de titularidad de la Junta de Extremadura; constituya la residencia habitual y permanente de las personas beneficiarias; y sea destinada a este fin durante todo el periodo subvencionado.





- c) Que la suma de los ingresos anuales de las personas integrantes de la unidad de convivencia, anteriores a la situación de vulnerabilidad, sea igual o inferior a 5 veces el Indicador Público de Renta de Efectos Múltiples (IPREM).

Dicho umbral será de 5,5 veces el IPREM, si se trata de familias numerosas de categoría general, de personas con discapacidad o de víctimas de terrorismo; y de 6 veces el IPREM, cuando se trate de familias numerosas de categoría especial, o de personas con discapacidad con un grado reconocido igual o superior al 33 por 100.

A efectos de lo dispuesto en esta letra, se atenderá a los ingresos anuales calculados en la forma indicada en el artículo 5, e imputables a la declaración del Impuesto sobre la Renta de las Personas Físicas correspondiente al período impositivo inmediatamente anterior al momento en que haya devenido la situación de vulnerabilidad referida en la letra siguiente.

- d) Que hayan devenido vulnerables por haber experimentado dentro de los dos años anteriores a la solicitud de la ayuda, una reducción que alcance como mínimo al 20% de los ingresos referidos en la letra anterior, de manera que el esfuerzo económico para hacer frente al pago del precio de arrendamiento y de las cantidades que legalmente repercute el arrendador, supere el 30% de la suma de los ingresos anuales de las personas integrantes de la unidad de convivencia a la fecha de la solicitud; que deberán ser iguales o inferiores a 3 veces el IPREM.

A efectos de constatar el cumplimiento del requisito de reducción de ingresos en un 20%, se atenderá los ingresos calculados en la forma indicada en el artículo 5, e imputables a la declaración del Impuesto sobre la Renta de las Personas Físicas correspondiente a las dos anualidades anteriores a aquella en que se hubiere presentado la solicitud.

El límite de 3 veces el IPREM se referirá a los ingresos, calculados en la forma indicada en el artículo 5, e imputables a la declaración del Impuesto sobre la Renta de las Personas Físicas correspondiente a la anualidad en curso en el momento de la presentación de solicitud y se acreditará mediante declaración responsable. No obstante, el órgano gestor competente constatará su efectivo cumplimiento en la fase de justificación de la subvención, en los términos previstos en el artículo 38.

- e) Que el precio de arrendamiento, o de cesión de uso, de la vivienda sea igual o inferior a 600 euros mensuales.
- f) Que cuente con informe favorable de los servicios sociales dependientes del órgano directivo competente en materia de vivienda, acerca de la situación de vulnerabilidad sobrevenida y del seguimiento social que proceda.



2. No podrá concederse la ayuda si alguna de las personas integrantes de la unidad de convivencia se encuentra en alguna de las siguientes situaciones:
  - a) Ser propietaria o usufructuaria de alguna vivienda en España. A tal efecto, no se considerará que concurre dicha circunstancia, si el derecho recae únicamente sobre una parte alícuota de la misma y dicha titularidad es consecuencia de una sucesión mortis causa. Se exceptuarán de este requisito quienes, siendo titulares de una vivienda, acrediten la no disponibilidad de la misma por causa de separación o divorcio, no puedan habitarla por cualquier otra causa ajena a su voluntad o cuando la vivienda resulte inaccesible por razón de discapacidad de su titular o algún miembro de la unidad de convivencia.
  - b) Tener parentesco en primer o segundo grado de consanguinidad o de afinidad con el/la arrendador/a o cedente de la vivienda.
  - c) Ser socia o partícipe de la persona física o jurídica que actúe como arrendadora o cedente, exceptuando que se trate de cooperativas de vivienda en cesión de uso y sin ánimo de lucro.
3. Se consideran personas beneficiarias, y deberán solicitar la ayuda, todas las personas firmantes del contrato de arrendamiento, los cuales deberán cumplir los requisitos señalados en el apartado anterior a la fecha de presentación de la solicitud de subvención y durante todo el periodo subvencionado, sin perjuicio de lo dispuesto en el artículo 12.

#### **Artículo 34. Solicitud de la ayuda y documentación.**

1. La solicitud de la ayuda deberá presentarse de conformidad con lo establecido en los artículos 10 y 11.
2. Las personas interesadas deberán aportar, junto con el modelo normalizado de solicitud, la documentación que seguidamente se relaciona:
  - a) Copia completa del contrato de arrendamiento de la vivienda que se encuentre vigente a la fecha de la solicitud; que deberá respetar el siguiente contenido mínimo:
    - 1º. Identificación de las partes contratantes.
    - 2º. Localización e identificación de la vivienda.
    - 3º. Duración del contrato
    - 4º. Precio del arrendamiento de la vivienda y del garaje y trastero, en su caso. Fórmula



de actualización de la renta, en su caso. Si existiendo garaje y/o trastero, el contrato no incluyera el correspondiente desglose de precios, se imputará a cada uno de ellos (garaje y/o trastero) un 10% del precio total consignado en el contrato, con la consiguiente exclusión a efectos de la concesión de la ayuda.

Si el contrato no recogiera todo el contenido mínimo exigido, podrá aportarse un anexo firmado por ambas partes contratantes.

Si del texto del contrato se dedujera que está vencido a la fecha de presentación de la solicitud, se deberá aportar copia de la prórroga convenida, firmada por ambas partes contratantes.

- b) Copia del certificado o volante colectivo de empadronamiento, que deberá acreditar las personas que a la fecha de la solicitud tienen su domicilio habitual y permanente en la vivienda objeto de la ayuda.
  - c) Copia del documento público que acredite la imposibilidad de ocupar la vivienda de que sean propietarias o usufructuarias las personas integrantes de la unidad de convivencia, en su caso.
  - d) Modelo normalizado de Alta de Terceros, que haga constar sus datos identificativos y los datos de la cuenta bancaria en la que deba efectuarse el abono de la ayuda, siempre que no tuviera cuenta activa en el Subsistema de Terceros. Las personas interesadas deberán ser titulares o cotitulares de la cuenta bancaria.
  - e) Copia del vigente certificado de registro de ciudadanos de la Unión Europea; o copia del documento oficial que acredite la situación de estancia o residencia legal en España; según los casos.
3. El órgano directivo competente en materia de vivienda recabará electrónicamente los documentos que seguidamente se relacionan, salvo que en el modelo normalizado de solicitud se hubieren opuesto a ello las personas solicitantes, o no lo hubieren autorizado expresamente el resto de personas integrantes de la unidad de convivencia:
- a) La copia del documento nacional de identidad (DNI), número de identidad de extranjero (NIE) de las personas integrantes de la unidad de convivencia y de la persona que ejerza la representación, en su caso.
  - b) Copia del certificado acreditativo del grado de discapacidad, emitido por el Centro de Atención a la Discapacidad de Extremadura (CADEX), en su caso.
  - c) Copia del documento acreditativo de la condición de familia numerosa, en su caso.



d) Copia del certificado acreditativo de la condición de víctima de terrorismo, en su caso.

Mediando oposición o falta de autorización expresa, según los casos, las personas solicitantes deberán presentar, junto con su solicitud, los documentos anteriormente señalados.

4. Salvo que las personas solicitantes, o el resto de personas integrantes de la unidad de convivencia, no lo hubieren autorizado expresamente en el modelo normalizado de solicitud, el órgano directivo competente en materia de vivienda recabará electrónicamente la información acreditativa del nivel de renta.

No mediando autorización expresa a la consulta de datos con la Agencia Estatal de Administración Tributaria, las personas solicitantes deberán presentar junto con su solicitud, el correspondiente certificado de renta con código seguro de verificación, expedido por dicho organismo, referido al período impositivo, con plazo de presentación vencido, inmediatamente anterior al momento en que haya devenido la situación de vulnerabilidad. A tal efecto también se admitirá la copia de la declaración del Impuesto sobre la Renta de las Personas Físicas (IRPF) referida a dicho período impositivo.

Si se hubieren obtenido ingresos exentos o no sujetos a tributación por IRPF, deberá aportarse copia de la resolución o del certificado del organismo público competente, que acredite los importes percibidos.

5. Cuando la solicitud de la ayuda se refiera a una vivienda protegida arrendada directamente por su promotor, las personas interesadas deberán cumplimentar las casillas correspondientes del modelo normalizado de solicitud, referidas a la fecha y el número del visado del contrato. En este caso, no será necesario acompañar la documentación referida en los apartados anteriores, que ya se hubiere aportado junto con la solicitud de visado del contrato, salvo que el correspondiente certificado hubiere caducado o se hubiere producido una alteración de las circunstancias.
6. El modelo normalizado de solicitud incorporará las declaraciones responsables que acrediten el cumplimiento de los requisitos previstos en letra b) del apartado 1 del artículo 6; así como en la letra b) del apartado 1 y en el apartado 2 del artículo 33.
7. El órgano competente para la instrucción del procedimiento incorporará de oficio al procedimiento el informe social que acredite la situación de vulnerabilidad sobrevenida, que será emitido por la unidad competente dependiente del titular del órgano directivo con competencia en materia de vivienda.

### **Artículo 35. Compatibilidad.**

1. La ayuda de este Programa se destinará obligatoriamente al pago del precio de arrendamiento de la vivienda que constituya su objeto, y no podrá compatibilizarse con ninguna



otra ayuda para el pago del alquiler contemplada en el Plan Estatal de Vivienda 2022-2025, ni con las ayudas que con el mismo objeto y finalidad puedan conceder las comunidades autónomas, las ciudades de Ceuta y Melilla, las entidades locales o cualesquiera otras administraciones o entidades públicas.

2. A los efectos previstos en este artículo se considerará que existe incompatibilidad cuando las ayudas concedidas afectadas coincidan, en todo o parte, en el periodo subvencionado.

### **Artículo 36. Cuantía y duración de la ayuda.**

1. La cuantía de la ayuda será el 100% de la renta o precio mensual que deba satisfacerse por el arrendamiento o cesión en uso de la vivienda, con los siguientes límites mensuales máximos:

- a) 325 €, si la reducción de ingresos experimentada por las personas beneficiarias se encuentra entre el 20 y el 30% de los ingresos referidos en la letra c) del apartado 1 del artículo 33.

- b) 350 €, si la reducción de ingresos experimentada por las personas beneficiarias excede del 30% de los ingresos referidos en la letra c) del apartado 1 del artículo 33.

Para la determinación de la cuantía de la ayuda se atenderá al informe de los servicios sociales y a la información que obre en el expediente.

2. La ayuda se concederá por el plazo en que se mantenga la situación de vulnerabilidad sobreenvenida y con el límite de dos años, a contar desde el mes siguiente a la presentación de la solicitud de concesión de la ayuda.
3. Una vez concedida la ayuda, la cuantía permanecerá invariable durante las mensualidades subvencionadas, salvo que se produzca una disminución en el importe de la renta de alquiler o del precio de cesión de uso, por acuerdo de las partes o por cambio de domicilio.

### **Artículo 37. Obligaciones de las personas beneficiarias.**

1. Son obligaciones de las personas beneficiarias de la ayuda, las establecidas en el artículo 14 de la Ley 38/2003, de 17 de noviembre, General de Subvenciones y en el artículo 13 de la Ley 6/2011, de 23 de marzo, de Subvenciones de la Comunidad Autónoma de Extremadura, así como las siguientes:

- a) Destinar la vivienda objeto de la ayuda a residencia habitual y permanente durante las mensualidades subvencionadas.



- b) Comunicar al órgano directivo competente en materia de vivienda cualquier modificación de las condiciones o requisitos que motiven o hubieran motivado el reconocimiento de la ayuda en el plazo de quince días hábiles, a contar desde el siguiente a aquél en que se produzca. Ello podría dar lugar, según los casos, a la desestimación, revocación o pérdida sobrevenida del derecho a la ayuda. En este último supuesto, el órgano competente limitará en su resolución el plazo de concesión de la ayuda hasta la fecha en que se considere efectiva dicha pérdida.
  - c) Justificar la subvención concedida de conformidad con el artículo 38.
  - d) Colaborar con la Administración Pública de conformidad con el apartado 2 del artículo 13.
2. El incumplimiento de las obligaciones señaladas en el apartado anterior traerá consigo la iniciación del procedimiento de declaración de pérdida del derecho a la ayuda, sin perjuicio del previo requerimiento que debe preceder en caso de incumplimiento de la obligación de justificación, de conformidad con en el apartado 4 del artículo 38.

### **Artículo 38. Justificación y pago de la ayuda.**

1. A efecto de proceder a la justificación de la subvención, las personas beneficiarias deberán presentar durante el periodo subvencionado y con cadencia semestral (antes del día 20 del mes de junio y de diciembre de cada semestre natural), en la forma señalada en el artículo 11, el modelo normalizado de reconocimiento del efectivo abono de la renta durante las mensualidades subvencionadas transcurridas.

En defecto del modelo normalizado, solo se admitirán, a efectos de justificación, los justificantes de la transferencia, domiciliación bancaria o ingreso en la cuenta del arrendador; que expresen el siguiente contenido mínimo:

- 1º. Identificación completa de la persona que realiza el pago y de la que lo recibe.
  - 2º. Concepto por el que se realiza el pago: mensualidad a que se refiera y vivienda o habitación objeto del contrato.
  - 3º. Desglose de las cantidades abonadas por los diferentes conceptos (alquiler o precio de cesión de uso, gastos de comunidad, suministros, garaje, trastero, muebles, entre otros), en cuyo caso, se deberá acompañar copia del documento que acredite el desglose de las cantidades abonadas por los diferentes conceptos, si los hubiese, salvo que esté establecido dicho desglose en el contrato.
2. El abono de la ayuda se verificará mediante pagos parciales y sucesivos.



En virtud de la letra c) del apartado 1 del artículo 21 de la Ley 6/2011, de 23 de marzo, de Subvenciones de la Comunidad Autónoma de Extremadura, el primer pago parcial será anticipado y comprenderá un número de mensualidades completas subvencionadas que, sumadas, arroje un resultado inmediatamente inferior a 3.000 euros; sin que en ningún caso pueda comprender más de una anualidad subvencionada. Dicho pago se verificará una vez adoptada la resolución de concesión de la ayuda, con carácter previo a la justificación de las mensualidades a que se refiera, y sin exigencia de garantía o aval a las personas beneficiarias.

El segundo y sucesivos pagos parciales se verificarán en los meses de junio y diciembre de cada anualidad, y se referirán a las mensualidades subvencionadas, transcurridas y debidamente justificadas, conforme al apartado 1. En ningún caso podrán verificarse tales pagos parciales mientras no se haya justificado la parte subvención correspondiente a las mensualidades anticipadas.

3. El incumplimiento total o parcial de la obligación de justificación traerá consigo la iniciación del procedimiento de declaración de pérdida del derecho a la ayuda. No obstante, la iniciación de aquel procedimiento exigirá el previo requerimiento de cumplimiento por parte del centro directivo competente en materia de vivienda y la concesión de un plazo de 15 días hábiles para ello. A las personas que no cumplan con el requerimiento se les declarará decaído en su derecho al trámite, aunque se admitirá la actuación de la persona interesada y producirá sus efectos legales, si se produjera antes o dentro del día en que se notifique la resolución por la que se acuerde la iniciación del procedimiento de declaración de pérdida del derecho, en la que se acordará tener por transcurrido el plazo señalado en el requerimiento.

No será preciso tramitar el procedimiento de declaración de pérdida parcial del derecho a la ayuda concedida si la persona beneficiaria renunciara expresamente a la parte de la ayuda no justificada, y procediere al reintegro de la misma, junto con los intereses legalmente exigibles, en cuyo caso se procederá de conformidad con el artículo 94 de la Ley 39/2015, de 1 de octubre, del Procedimiento Administrativo Común de las Administraciones Públicas.

La renuncia o la declaración de pérdida parcial del derecho a la subvención concedida, por el importe que corresponda, no alcanzará a las mensualidades justificadas en debida forma.

### **Artículo 39. Seguimiento y control.**

El órgano concedente de la subvención, de conformidad con el artículo 13, comprobará, regularmente o por técnicas de muestreo, que las personas beneficiarias siguen cumpliendo los requisitos de reducción de ingresos, de esfuerzo económico y de ingresos máximos regulados



en la letra d) del apartado 1 del artículo 33, así como el requisito de titularidad de otras viviendas recogido en el apartado 2 de dicho precepto. A tal fin:

- a) Mediando autorización expresa de las personas solicitantes, y del resto de personas integrantes de la unidad de convivencia, en su caso, el órgano directivo competente en materia de vivienda recabará electrónicamente de la Agencia Estatal de Administración Tributaria la información acreditativa del nivel de renta del ejercicio de que se trate. En caso contrario, las personas beneficiarias deberán presentar en el plazo de 10 días hábiles, previo requerimiento administrativo, el correspondiente certificado de renta con código seguro de verificación, expedido por dicho organismo.
- b) No mediando oposición de las personas solicitantes, y habiéndolo autorizado expresamente el resto de personas integrantes de la unidad de convivencia, en su caso, el órgano directivo competente en materia de vivienda recabará electrónicamente Certificación del Centro de Gestión Catastral y Cooperación Tributaria en el que se hagan constar los bienes inmuebles de naturaleza urbana, de los que sean propietarias o usufructuarias las personas integrantes de la unidad de convivencia.

En caso de oposición o falta de autorización expresa, según los casos, las personas beneficiarias deberán presentar en el plazo de 10 días hábiles, previo requerimiento administrativo, el correspondiente certificado de renta con código seguro de verificación, expedido por dicho organismo.

## CAPÍTULO V

### **Programa de ayuda a las personas jóvenes y para contribuir al reto demográfico**

#### SECCIÓN 1ª

#### **Ayuda a los jóvenes para el pago de la renta del alquiler o precio de cesión en uso de la vivienda habitual y permanente.**

##### **Artículo 40. Objeto de la ayuda.**

Esta ayuda tiene por objeto facilitar a las personas jóvenes con escasos medios económicos el acceso, en régimen de alquiler o de cesión de uso, a una vivienda o habitación digna y adecuada, mediante el otorgamiento de ayudas directas a la persona arrendataria o cesionaria.

##### **Artículo 41. Personas beneficiarias.**

1. Podrán ser personas beneficiarias de las ayudas contempladas en este capítulo las personas físicas mayores de edad que reúnan los requisitos exigidos en el artículo 6.1, en lo que les sea aplicable como tales, así como los que seguidamente se relacionan:





- a) Que a la fecha de la solicitud de ayudas, hayan formalizado como arrendatarias o cesionarias, según los casos, un contrato o precontrato de arrendamiento de una vivienda, de acuerdo con la Ley 29/1994, de 24 de noviembre, de Arrendamientos Urbanos; un contrato o precontrato de arrendamiento de una habitación; o bien un contrato o precontrato de cesión de uso de una vivienda o habitación.

A efectos de concesión de la ayuda solo se tomará en consideración el contrato o precontrato que las personas interesadas acompañen a su solicitud y que esté vigente a la fecha de su presentación. El contrato que se formalice con posterioridad a la concesión de la ayuda, que deberá ser aportado al procedimiento por las personas interesadas dentro del plazo de 2 meses a contar desde la notificación de la resolución de concesión de la ayuda deberá respetar los términos esenciales recogidos en el precontrato presentado (partes contratantes; vivienda objeto del contrato; importe de renta o precio de cesión de uso; vigencia y eficacia...). La resolución de concesión de la ayuda se condicionará a la efectiva aportación de dicho contrato, tanto en forma (ajustado al precontrato), como en plazo (2 meses). En caso de incumplimiento, se dejará sin efecto la concesión de la ayuda mediante resolución declarativa de concurrencia de aquella condición.

En caso de viviendas protegidas arrendadas directamente por el promotor, el contrato de arrendamiento deberá estar visado por el órgano administrativo competente en materia de vivienda a la fecha de presentación de la solicitud, o dentro del plazo de dos meses referido en el párrafo anterior, según los casos.

- b) Que todas las personas integrantes de la unidad de convivencia tengan a la fecha de la solicitud una edad igual o inferior a 35 años.
- c) Que la vivienda arrendada o cedida, o que se arriende o ceda, no forme parte de parque de viviendas de promoción pública de titularidad de la Junta de Extremadura; constituya la residencia habitual y permanente de las personas beneficiarias; y sea destinada a este fin durante todo el periodo subvencionado.
- d) Que la suma de los ingresos anuales de las personas integrantes de la unidad de convivencia sea igual o inferior a tres veces el Indicador Público de Renta de Efectos Múltiples (IPREM).

Dicho umbral será de cuatro veces el IPREM, si se trata de personas con discapacidad o son hijos o hijas de víctimas de violencia de género; y de cinco veces el IPREM, cuando se trate de personas arrendatarias o cesionarias con discapacidad con un grado de discapacidad reconocido igual o superior al 33 por 100.



- e) Que la suma de los ingresos brutos de las personas integrantes de la unidad de convivencia sea igual o superior al importe del precio de arrendamiento o cesión de la vivienda o habitación, según los casos.

Para su cálculo, se estará a los ingresos brutos obtenidos dentro del período impositivo vencido del Impuesto sobre la Renta de las Personas Físicas (IRPF), inmediatamente anterior a la fecha de presentación de la solicitud de la ayuda.

- f) Que el precio de arrendamiento, o de cesión de uso, de la vivienda sea igual o inferior a 600 euros mensuales; o de 300 euros si se trata del arrendamiento o cesión de uso de una habitación.

2. No podrá concederse la ayuda si alguna de las personas integrantes de la unidad de convivencia se encuentra en alguna de las siguientes situaciones:

a) Ser propietaria o usufructuaria de alguna vivienda en España. A tal efecto, no se considerará que concurre dicha circunstancia, si el derecho recae únicamente sobre una parte alícuota de la misma y dicha titularidad es consecuencia de una sucesión mortis causa. Se exceptuarán de este requisito quienes, siendo titulares de una vivienda, acrediten la no disponibilidad de la misma por causa de separación o divorcio, no puedan habitarla por cualquier otra causa ajena a su voluntad o cuando la vivienda resulte inaccesible por razón de discapacidad de su titular o algún miembro de la unidad de convivencia.

b) Tener parentesco en primer o segundo grado de consanguinidad o de afinidad con el/la arrendador/a o cedente de la vivienda.

c) Ser socia o partícipe de la persona física o jurídica que actúe como arrendadora o cedente, exceptuando que se trate de cooperativas de vivienda en cesión de uso y sin ánimo de lucro.

3. Se consideran personas beneficiarias, y deberán solicitar la ayuda, todas las personas firmantes del contrato o precontrato de arrendamiento o de cesión de uso de la vivienda o habitación, los cuales deberán cumplir los requisitos señalados en el apartado anterior a la fecha de presentación de la solicitud de subvención y durante todo el período subvencionado, sin perjuicio de lo dispuesto en los artículos 12.

#### **Artículo 42. Solicitud de la ayuda y documentación.**

1. La solicitud de la ayuda deberá presentarse de conformidad con lo establecido en los artículos 10 y 11.



2. Las personas interesadas deberán aportar, junto con el modelo normalizado de solicitud, la documentación que seguidamente se relaciona:

a) Copia completa del contrato o precontrato de arrendamiento o de cesión de uso de la vivienda o habitación, que se encuentre vigente a la fecha de la solicitud, que deberá respetar el siguiente contenido mínimo:

1º. Identificación de las partes contratantes.

2º. Localización e identificación de la vivienda o habitación.

3º. Duración del contrato vigente o del que se formalice de conformidad con el precontrato: fecha en que ha producido, o producirá efectos, y fecha de vencimiento.

4º. Precio del arrendamiento o de cesión de uso de la vivienda y del garaje y trastero, en su caso, o de la habitación. Fórmula de actualización de la renta o precio de cesión, en su caso. Si existiendo garaje y/o trastero, el contrato no incluyera el correspondiente desglose de precios, se imputará a cada uno de ellos (garaje y/o trastero) un 10% del precio total consignado en el contrato, con la consiguiente exclusión a efectos de concesión de la ayuda.

Si el contrato o precontrato no recogiera todo el contenido mínimo exigido, podrá aportarse un anexo, firmado por ambas partes contratantes.

Si del texto del contrato se dedujera que está vencido a la fecha de presentación de la solicitud, se deberá aportar copia de la prórroga convenida, firmada por ambas partes contratantes.

b) Copia del certificado o volante colectivo de empadronamiento, que deberá acreditar las personas que a la fecha de la solicitud tienen su domicilio habitual y permanente en la vivienda o habitación objeto de la ayuda.

En el caso de presentación de un precontrato de arrendamiento o de cesión de uso, las personas interesadas deberán presentar este documento en el plazo de 2 meses a contar desde la notificación de la resolución de concesión de la ayuda; la cual se condicionará a la efectiva aportación de dicho documento, que en este caso deberá acreditar las personas que a la fecha del contrato tienen su domicilio habitual y permanente en la vivienda o habitación objeto de la solicitud de ayuda. Producido el incumplimiento, se dejará sin efecto la concesión de la ayuda mediante resolución declarativa de concurrencia de aquella condición.



- c) Copia del documento público que acredite la imposibilidad de ocupar la vivienda de que sean propietarias o usufructuarias las personas integrantes de la unidad de convivencia, en su caso.
  - d) Informe social de los Servicios de Atención Social Básica o de la Oficina de Asistencia Integral, que acredite la condición de hijo o hija víctima de violencia de género, en su caso.
  - e) Modelo normalizado de Alta de Terceros, que haga constar sus datos identificativos y los datos de la cuenta bancaria en la que deba efectuarse el abono de la ayuda, siempre que no tuviera cuenta activa en el Subsistema de Terceros. Las personas interesadas deberán ser titulares o cotitulares de la cuenta bancaria.
  - f) Copia del vigente certificado de registro de ciudadanos de la Unión Europea; o copia del documento oficial que acredite la situación de estancia o residencia legal en España; según los casos.
3. El órgano directivo competente en materia de vivienda recabará electrónicamente los documentos que seguidamente se relacionan, salvo que en el modelo normalizado de solicitud se hubieren opuesto a ello las personas solicitantes, o no lo hubieren autorizado expresamente el resto de personas integrantes de la unidad de convivencia:
- a) La copia del documento nacional de identidad (DNI), número de identidad de extranjero (NIE) de las personas integrantes de la unidad de convivencia y de la persona que ejerza la representación, en su caso.
  - b) Certificación acreditativa de que las personas solicitantes se encuentran al corriente en las obligaciones tributarias con la Hacienda de la Comunidad Autónoma, así como con la Seguridad Social.
  - c) Copia del certificado acreditativo del grado de discapacidad, emitido por el Centro de Atención a la Discapacidad de Extremadura (CADEX), en su caso.
- Mediando oposición o falta de autorización expresa, según los casos, las personas solicitantes deberán presentar, junto con su solicitud, los documentos anteriormente señalados.
4. Salvo que las personas solicitantes, o el resto de personas integrantes de la unidad de convivencia, no lo hubieren autorizado expresamente en el modelo normalizado de solicitud, el órgano directivo competente en materia de vivienda recabará electrónicamente:
- a) La información acreditativa del nivel de renta.



No mediando autorización expresa a la consulta de datos con la Agencia Estatal de Administración Tributaria, las personas solicitantes deberán presentar junto con su solicitud, el correspondiente certificado de renta con código seguro de verificación, expedido por dicho organismo, referido al período impositivo vencido, inmediatamente anterior al de la presentación de la solicitud. A tal efecto también se admitirá la copia de la declaración del Impuesto sobre la Renta de las Personas Físicas (IRPF) referida a dicho período impositivo.

Si se hubieren obtenido ingresos exentos o no sujetos a tributación por IRPF, deberá aportarse copia de la resolución o del certificado del organismo público competente, que acredite los importes percibidos.

- b) Certificación acreditativa de que las personas solicitantes se encuentran al corriente en las obligaciones tributarias con la Hacienda estatal, salvo que no lo hubieren autorizado expresamente en el modelo normalizado de solicitud.

No mediando autorización expresa, las personas solicitantes deberán presentar, junto con su solicitud, los documentos anteriormente señalados.

5. Cuando la solicitud de la ayuda se refiera a una vivienda protegida arrendada directamente por su promotor, las personas interesadas deberán cumplimentar las casillas correspondientes del modelo normalizado de solicitud, referidas a la fecha y el número del visado del contrato. En este caso, no será necesario acompañar la documentación referida en los apartados anteriores, que ya se hubiere aportado junto con la solicitud de visado del contrato, salvo que el correspondiente certificado hubiere caducado o se hubiere producido una alteración de las circunstancias.
6. El modelo normalizado de solicitud incorporará las declaraciones responsables que acrediten el cumplimiento de los requisitos previstos en letra b) del apartado 1 del artículo 6; así como en la letra c) del apartado 1 y en el apartado 2 del artículo 41.

#### **Artículo 43. Compatibilidad.**

1. La ayuda de este Programa se destinará obligatoriamente al pago del precio de arrendamiento o de cesión de uso de la vivienda o habitación que constituya su objeto, y no podrá compatibilizarse con ninguna otra ayuda para el pago del alquiler contemplada en el Plan Estatal de Vivienda 2022-2025, ni con las ayudas que con el mismo objeto y finalidad puedan conceder las administraciones o entidades públicas.

No obstante, la ayuda de este Programa será expresamente compatible con la ayuda del Bono Alquiler Joven, regulada en el título I de este Real Decreto 42/2022, de 18 de enero, con los límites señalados en el artículo siguiente.



Asimismo, se exceptúan las ayudas que para el pago del alquiler o precio de cesión de uso puedan aportar las comunidades autónomas, las ciudades de Ceuta y Melilla, los municipios, otras entidades públicas, organizaciones no gubernamentales o asociaciones, y que tengan por finalidad proteger a víctimas de violencia de género, personas objeto de desahucio de su vivienda habitual, personas sin hogar y otras personas especialmente vulnerables.

Tampoco se considerarán afectados por esta incompatibilidad los perceptores de prestaciones no contributivas de la Seguridad Social.

2. A los efectos previstos en este artículo se considerará que existe incompatibilidad cuando las ayudas concedidas afectadas coincidan, en todo o parte, en el periodo subvencionado.

#### **Artículo 44. Cuantía y duración de la ayuda.**

1. La cuantía de la ayuda será el 60% de la renta o precio mensual que deba satisfacerse por el arrendamiento o cesión en uso, dentro del periodo subvencionable señalado en la convocatoria, con un límite mensual máximo de 350 € en caso arrendamiento o cesión en uso de una vivienda y de 150 € en caso de arrendamiento o cesión en uso de una habitación.

En el supuesto específico de compatibilidad con el Bono Alquiler Joven, referido en el apartado 1 del artículo anterior, la cuantía de la ayuda será de hasta el 40 % de la diferencia entre la renta o precio mensual que deba satisfacer la persona beneficiaria por el alquiler o cesión de su vivienda o habitación habitual y permanente y la cuantía de 250 euros mensuales correspondientes al Bono Alquiler Joven. En todo caso la suma de la ayuda del Bono Alquiler Joven y de la ayuda al alquiler o cesión regulada en este programa no podrá ser superior al 75 % del importe de la renta o precio de la vivienda o habitación. A tal efecto y en su caso, la ayuda al alquiler o cesión regulada en este programa se vería reducida en la cuantía necesaria.

2. El plazo máximo de duración de la ayuda es de 5 años. La convocatoria podrá establecer un periodo subvencionable inferior a dicho plazo máximo, aunque siempre igual o superior a la anualidad. El periodo subvencionable se contará desde la primera mensualidad completa que debiera ser abonada por la persona arrendataria o cesionaria, una vez vigente el contrato; pudiendo la convocatoria retrotraer la ayuda a mensualidades anteriores a la solicitud, aunque nunca antes del 1 de enero de 2022, de conformidad con la disposición adicional primera del Real Decreto 42/2022, de 18 de enero.
3. Una vez concedida la ayuda, la cuantía permanecerá invariable durante las mensualidades subvencionadas, salvo que se produzca una disminución en el importe de la renta de alquiler o del precio de cesión de uso, por acuerdo de las partes o por cambio de domicilio.

**Artículo 45. Obligaciones de las personas beneficiarias.**

1. Son obligaciones de las personas beneficiarias de la ayuda, las establecidas en el artículo 14 de la Ley 38/2003, de 17 de noviembre, General de Subvenciones y en el artículo 13 de la Ley 6/2011, de 23 de marzo, de Subvenciones de la Comunidad Autónoma de Extremadura, así como las siguientes:
  - a) Destinar la vivienda o habitación objeto de la ayuda a residencia habitual y permanente durante las mensualidades subvencionadas.
  - b) Comunicar al órgano directivo competente en materia de vivienda cualquier modificación de las condiciones o requisitos que motiven o hubieran motivado el reconocimiento de la ayuda en el plazo de quince días hábiles, a contar desde el siguiente a aquél en que se produzca. Ello podría dar lugar, según los casos, a la desestimación, revocación o pérdida sobrevenida del derecho a la ayuda. En este último supuesto, el órgano competente limitará en su resolución el plazo de concesión de la ayuda hasta la fecha en que se considere efectiva dicha pérdida.
  - c) Justificar la subvención de conformidad con el artículo 46.
  - d) Colaborar con la Administración Pública de conformidad con el apartado 2 del artículo 13.
2. El incumplimiento de las obligaciones señaladas en el apartado anterior traerá consigo la iniciación del procedimiento de declaración de pérdida del derecho a la ayuda, sin perjuicio del previo requerimiento que debe preceder en caso de incumplimiento de la obligación de justificación, de conformidad con en el apartado 4 del artículo 46.

**Artículo 46. Justificación y pago de la ayuda.**

1. A efecto de proceder a la justificación de la subvención, las personas beneficiarias deberán presentar durante el periodo subvencionado y con cadencia semestral (antes del día 20 del mes de junio y de diciembre de cada semestre natural), en la forma señalada en el artículo 11, además de la documentación referida en el apartado 2, en su caso, el modelo normalizado de reconocimiento del efectivo abono de la renta o del precio de cesión de uso de la vivienda o habitación durante las mensualidades subvencionadas transcurridas.

En defecto del modelo normalizado, solo se admitirán, a efectos de justificación, los justificantes de la transferencia, domiciliación bancaria o ingreso en la cuenta del arrendador o cedente; que expresen el siguiente contenido mínimo:

- 1º. Identificación completa de la persona que realiza el pago y de la que lo recibe.



2º. Concepto por el que se realiza el pago: mensualidad a que se refiera y vivienda o habitación objeto del contrato.

3º. Desglose de las cantidades abonadas por los diferentes conceptos (alquiler o precio de cesión de uso, gastos de comunidad, suministros, garaje, trastero, muebles, entre otros), en cuyo caso, se deberá acompañar copia del documento que acredite el desglose de las cantidades abonadas por los diferentes conceptos, si los hubiese, salvo que esté establecido dicho desglose en el contrato.

2. La Dirección General de Vivienda recabará electrónicamente la certificación acreditativa de que las personas beneficiarias se encuentran al corriente en las obligaciones tributarias con la Hacienda de la Comunidad Autónoma, así como con la Seguridad Social; siempre que hubieren perdido validez los aportados al procedimiento administrativo de concesión de la ayuda y no mediara oposición de las personas beneficiarias. En caso de oposición, deberán presentar los certificados con código seguro de verificación, expedidos por tales organismos, en los plazos señalados en el apartado 3.

De la misma manera, el órgano directivo competente en materia de vivienda recabará electrónicamente certificación acreditativa de que las personas beneficiarias se encuentran al corriente en las obligaciones tributarias con la Hacienda estatal; siempre que hubieren perdido validez los aportados al procedimiento administrativo de concesión de la ayuda y lo hubieren autorizado expresamente aquellas personas beneficiarias en el modelo normalizado de solicitud. No mediando autorización expresa, deberán presentar el certificado con código seguro de verificación, expedido por dicho organismo, en los plazos señalados en el apartado 3.

3. El abono de la ayuda se verificará mediante pagos parciales y sucesivos.

En virtud de la letra c) del apartado 1 del artículo 21 de la Ley 6/2011, de 23 de marzo, de Subvenciones de la Comunidad Autónoma de Extremadura, el primer pago parcial será anticipado y comprenderá un número de mensualidades completas subvencionadas que, sumadas, arroje un resultado inmediatamente inferior a 3.000 euros; sin que en ningún caso pueda comprender más de una anualidad subvencionada. Dicho pago se verificará una vez adoptada la resolución de concesión de la ayuda, con carácter previo a la justificación de las mensualidades a que se refiera, y sin exigencia de garantía o aval a las personas beneficiarias.

El segundo y sucesivos pagos parciales se verificarán en los meses de junio y diciembre de cada anualidad, y se referirán a las mensualidades subvencionadas, transcurridas y debidamente justificadas, conforme a los apartados 1 y 2. En ningún caso, podrán verificarse





tales pagos parciales mientras no se haya justificado la parte subvención correspondiente a las mensualidades anticipadas.

4. Una vez verificado el último pago parcial correspondiente a la subvención concedida, si concurre incumplimiento, en todo o en parte, de la obligación de justificación de la subvención, se iniciara el procedimiento de declaración de pérdida del derecho a la ayuda concedida. No obstante, la iniciación de dicho procedimiento exigirá el previo requerimiento de cumplimiento por parte del centro directivo competente en materia de vivienda y la concesión de un plazo de 15 días hábiles para ello. A las personas que no cumplan con el requerimiento se les declarará decaído en su derecho al trámite, aunque se admitirá su actuación y producirá efectos legales, si se produjera antes o dentro del día en que se notifique la resolución por la que se acuerde la iniciación del procedimiento de declaración de pérdida del derecho, en la que se acordará tener por transcurrido el plazo señalado en el requerimiento.

No será preciso tramitar el procedimiento de declaración de pérdida parcial del derecho a la ayuda concedida si la persona beneficiaria renunciara expresamente a la parte de la ayuda no justificada, en cuyo caso se procederá de conformidad con el artículo 94 de la Ley 39/2015, de 1 de octubre, del Procedimiento Administrativo Común de las Administraciones Públicas.

La renuncia o la declaración de pérdida parcial del derecho a la subvención concedida, por el importe que corresponda, no alcanzará a las mensualidades justificadas en debida forma.

#### **Artículo 47. Seguimiento y control.**

El órgano concedente de la subvención, de conformidad con el artículo 13, comprobará, regularmente o por técnicas de muestreo, que las personas beneficiarias siguen cumpliendo el requisito de ingresos máximos y mínimos regulado en las letras d) y e) del apartado 1 del artículo 41, así como el requisito de titularidad de otras viviendas recogido en el apartado 2 de dicho precepto. A tal fin:

- a) Mediando autorización expresa de las personas solicitantes, y del resto de personas integrantes de la unidad de convivencia, en su caso, el órgano directivo competente en materia de vivienda recabará electrónicamente de la Agencia Estatal de Administración Tributaria la información acreditativa del nivel de renta del ejercicio de que se trate. En caso contrario, las personas beneficiarias deberán presentar en el plazo de 10 días hábiles, previo requerimiento administrativo, el correspondiente certificado de renta con código seguro de verificación, expedido por dicho organismo.
- b) No mediando oposición de las personas solicitantes, y habiéndolo autorizado expresa-



mente el resto de personas integrantes de la unidad de convivencia, en su caso, el órgano directivo competente en materia de vivienda recabará electrónicamente Certificación del Centro de Gestión Catastral y Cooperación Tributaria en el que se hagan constar los bienes inmuebles de naturaleza urbana, de los que sean propietarias o usufructuarias las personas integrantes de la unidad de convivencia.

En caso de oposición o falta de autorización expresa, según los casos, las personas beneficiarias deberán presentar en el plazo de 10 días hábiles, previo requerimiento administrativo, el correspondiente certificado de renta con código seguro de verificación, expedido por dicho organismo.

## SECCIÓN 2ª

### **Ayuda para la adquisición de vivienda habitual y permanente localizada en un municipio o núcleo de población de pequeño tamaño.**

#### **Artículo 48. Objeto de la ayuda**

Esta ayuda tiene por objeto facilitar a las personas jóvenes con escasos medios económicos el acceso, en régimen de propiedad, a una vivienda digna y adecuada localizada en municipio o núcleo de población de pequeño tamaño, mediante la concesión de una subvención directa para su adquisición; contribuyendo al reto demográfico de la recuperación de población en tales ámbitos.

#### **Artículo 49. Requisitos para acceder a la condición de persona beneficiaria.**

Podrán ser personas beneficiarias de las ayudas contempladas en este capítulo las personas físicas mayores de edad que reúnan los requisitos exigidos en el artículo 6.1, en lo que les sea aplicable como tales, así como los que seguidamente se relacionan:

- a) Que a la fecha que señale la convocatoria, nunca anterior al 1 de enero de 2022, hayan suscrito, o estén en condiciones de suscribir, un documento público o privado de adquisición de una vivienda construida, en construcción o a edificar, que reúna los siguientes requisitos:
  - a.1) Hallarse localizada en un municipio o núcleo de población de pequeño tamaño.
  - a.2) Que su precio de adquisición, excluidos los gastos y tributos inherentes a la adquisición, sea igual o inferior a 120.000 €.
  - a.3) Que tratándose de viviendas a edificar, el inicio de la obra se produzca en el plazo de seis meses desde la fecha de notificación de la resolución de concesión de la ayuda, la cual se condicionará a la efectiva concurrencia de dicha circunstancia.



A efectos de lo dispuesto en esta letra se considerará que están en condiciones de suscribir un documento público o privado de adquisición de una vivienda, aquellas personas que así lo acrediten mediante la aportación de un precontrato. El contrato que se formalice con posterioridad a la concesión de la ayuda, que deberá ser aportado por las personas interesadas dentro del plazo de 3 meses a contar desde la notificación de la resolución de concesión de la ayuda, deberá respetar los términos esenciales recogidos en el precontrato presentado (partes contratantes; vivienda objeto del contrato; precio...). La resolución de concesión de la ayuda se condicionará a la efectiva aportación de dicho contrato, tanto en forma (ajustado al precontrato), como en plazo (3 meses).

En caso de viviendas protegidas de nueva construcción, el contrato de compraventa deberá obtener el preceptivo visado del órgano administrativo competente en materia de vivienda. La resolución de concesión de la ayuda se condicionará a su efectiva obtención.

Si se produjera el incumplimiento de las condiciones señaladas en esta letra (iniciación de la obra; aportación del precontrato; y obtención del visado), se dejará sin efecto la concesión de la ayuda mediante resolución declarativa de concurrencia de la condición incumplida.

- b) Que no sean propietarias o usufructuarias de alguna vivienda en España. No se considerará incumplido este requisito si el derecho recae únicamente sobre una parte alícuota de la vivienda y se ha obtenido por herencia o transmisión mortis causa sin testamento. Se exceptuarán de este requisito quienes siendo titulares de una vivienda acrediten la no disponibilidad de la misma por causa de separación o divorcio, o no puedan habitarla por cualquier otra causa ajena a su voluntad o cuando la vivienda resulte inaccesible por razón de discapacidad de la persona titular o algún miembro de la unidad de convivencia.
- c) Disponer de unos ingresos anuales iguales o inferiores a:
- c.1) 3 veces el IPREM.
  - c.2) 4 veces el IPREM, si se trata de personas con discapacidad.
  - c.3) 5 veces el IPREM, si se trata de personas con discapacidad de alguno de los siguientes tipos:
    - Personas con parálisis cerebral, personas con enfermedad mental, personas con discapacidad intelectual o personas con discapacidad del desarrollo, con un grado de discapacidad reconocido igual o superior al 33 por 100.



- Personas con discapacidad física o sensorial, con un grado de discapacidad reconocido igual o superior al 65 por 100.

A efecto de calcular los ingresos anuales, se considerarán los ingresos de los adquirentes y, en su caso, de su cónyuge o pareja de hecho inscrita en el Registro de Parejas de Hecho de la Comunidad Autónoma de Extremadura o registro equivalente.

- d) Tener una edad igual o inferior a treinta y cinco años en el momento de solicitar la ayuda o de suscribir el documento público o privado de adquisición de la vivienda.
- e) Ocupar la vivienda objeto de ayuda y destinarla a residencia habitual y permanente durante el plazo señalado en el artículo 53.

### **Artículo 50. Solicitud de la subvención y documentación.**

1. La solicitud de la ayuda deberá presentarse de conformidad con lo establecido en los artículos 10 y 11.

El modelo normalizado de solicitud incorporará las declaraciones responsables que acrediten el cumplimiento de los requisitos previstos en letra b) del apartado 1 del artículo 6; así como en la letra e) del apartado 1 del artículo 49. El requisito señalado en la letra b) del apartado 1 del artículo 49 se acreditará mediante declaración responsable, efectuada a través el modelo normalizado de solicitud, y, adicionalmente, mediante certificación catastral, de acuerdo con la letra c) del apartado 3.

2. Las personas solicitantes deberán aportar, junto con el modelo normalizado de solicitud, la documentación que seguidamente se relaciona:

- a) Copia del documento público o privado de adquisición de la vivienda, o del precontrato, en su caso.

En caso de adquisición de vivienda en construcción, o a edificar, si el documento público o privado de adquisición fuera posterior a la correspondiente convocatoria de ayudas, dicho documento deberá expresar el siguiente contenido mínimo:

- a.1) Que la entidad vendedora descuenta del precio de compraventa, como entrega a cuenta, el importe de la subvención concedida.
- a.2) Que la persona compradora cede a la entidad vendedora el derecho al cobro de la subvención descontada.
- a.3) Que las partes condicionan el referido descuento al efectivo abono de la subven-



ción descontada y convienen que, en caso contrario, la persona compradora abonará el importe de la subvención descontada en la forma y plazo que convengan las partes, y que su incumplimiento será causa de resolución del contrato.

A tales efectos se admitirá una adenda al contrato de compraventa y una escritura pública de rectificación, según los casos.

- b) Copia del documento público que acredite la imposibilidad de ocupar la vivienda de que sean propietarias o usufructuarias.
  - c) Copia del vigente certificado de registro de ciudadanos de la Unión Europea; o copia del documento oficial que acredite la situación de estancia o residencia legal en España; según los casos.
3. El órgano directivo competente en materia de vivienda recabará electrónicamente los documentos que seguidamente se relacionan, salvo que en el modelo normalizado de solicitud se hubieren opuesto a ello las personas solicitantes, o, en su caso, no lo hubiere autorizado expresamente el cónyuge o pareja de hecho inscrita en el Registro de Parejas de Hecho de la Comunidad Autónoma de Extremadura o registro equivalente:
- a) La copia del documento nacional de identidad (DNI), número de identidad de extranjero (NIE) de las personas interesadas y de la persona que ejerza la representación, en su caso.
  - b) Certificación acreditativa de que las personas solicitantes se encuentran al corriente en las obligaciones tributarias con la Hacienda de la Comunidad Autónoma, así como con la Seguridad Social.
  - c) Certificación del Centro de Gestión Catastral y Cooperación Tributaria, en el que se hagan constar los bienes inmuebles de naturaleza urbana, de los que sean propietarias o usufructuarias.
  - d) Copia del certificado acreditativo del grado de discapacidad, emitido por el Centro de Atención a la Discapacidad de Extremadura (CADEX), en su caso.

Mediando oposición o falta de autorización expresa, según los casos, las personas solicitantes deberán presentar, junto con su solicitud, los documentos anteriormente señalados.

4. Salvo que la persona solicitante, o el cónyuge o pareja de hecho inscrita en el Registro de Parejas de Hecho de la Comunidad Autónoma de Extremadura o registro equivalente, en su caso, no lo hubieren autorizado expresamente en el modelo normalizado de solicitud, el órgano directivo competente en materia de vivienda recabará electrónicamente:

a) La información acreditativa del nivel de renta.

No mediando autorización expresa a la consulta de datos con la Agencia Estatal de Administración Tributaria, las personas interesadas deberán presentar junto con su solicitud, certificado de renta con código seguro de verificación, expedido por dicho organismo, correspondiente al período impositivo vencido, inmediatamente anterior al de la presentación de la solicitud. A tal efecto también se admitirá la copia de la declaración del Impuesto sobre la Renta de las Personas Físicas (IRPF) referida a dicho período impositivo.

Si las personas interesadas hubieren obtenido ingresos exentos o no sujetos a tributación por IRPF, deberá aportarse copia de la resolución o del certificado del organismo público competente, que acredite los importes percibidos.

b) Certificación acreditativa de que las personas solicitantes se encuentran al corriente en las obligaciones tributarias con la Hacienda estatal, salvo que no lo hubieren autorizado expresamente en el modelo normalizado de solicitud.

No mediando autorización expresa, las personas interesadas deberán presentar, junto con su solicitud, los documentos anteriormente señalados.

5. Cuando la solicitud de la ayuda se refiera a una vivienda protegida de nueva construcción enajenada por su promotor, las personas interesadas deberán cumplimentar las casillas correspondientes del modelo normalizado de solicitud, referidas a la fecha y el número del visado del contrato. En este caso, no será necesario acompañar la documentación referida en los apartados anteriores, que ya se hubiere aportado junto con la solicitud de visado del contrato, salvo que el correspondiente certificado hubiere caducado o se hubiere producido una alteración de las circunstancias.

#### **Artículo 51. Compatibilidad.**

La ayuda deberá destinarse obligatoriamente a la adquisición de vivienda habitual y permanente localizada en un municipio o núcleo de población de 10.000 habitantes o menos y será compatible con cualquier otra ayuda para el mismo objeto que otorgue cualquier otra institución pública o privada.

#### **Artículo 52. Cuantía de la ayuda.**

La cuantía de la ayuda será de hasta 10.800 € por vivienda, con el límite del 20 % del precio de adquisición de la vivienda, excluidos los gastos y tributos inherentes a la adquisición.

En el supuesto de adquisición de la propiedad de una vivienda por más de una persona, el importe de la ayuda que pudiera recibir un/a beneficiario/a que adquiere una parte de la misma, se determinará, aplicando el porcentaje de cuota adquirida al importe de la ayuda que correspondería a la adquisición del 100 % de la vivienda.

**Artículo 53. Obligaciones de las personas beneficiarias.**

Son obligaciones de las personas beneficiarias de la ayuda, las establecidas en el artículo 14 de la Ley 38/2003, de 17 de noviembre, General de Subvenciones y en el artículo 13 de la Ley 6/2011, de 23 de marzo, de Subvenciones de la Comunidad Autónoma de Extremadura, así como las siguientes:

- a) En el caso de que la vivienda objeto de la ayuda fuere protegida, las obligaciones derivadas del régimen de protección y de las correspondientes normas de financiación pública en materia de vivienda.
- b) En el caso de que la vivienda objeto de la ayuda fuere libre, las obligaciones derivadas de las correspondientes normas de financiación pública en materia de vivienda y, en particular, la obligación de ocupar la vivienda libre objeto de la ayuda en el plazo máximo de tres meses, a contar desde el día siguiente a aquel en que se formalice la escritura pública de propiedad de la vivienda, destinándola a su residencia habitual y permanente, desde dicha fecha y por un plazo mínimo de cinco años.

No obstante lo anterior, el órgano directivo competente en materia de vivienda, previa solicitud y acreditación por parte de las personas beneficiarias, podrá eximir el cumplimiento de la obligación de residencia habitual y permanente:

- b.1) Cuando sobrevengan circunstancias laborales que obliguen a las personas beneficiarias al cambio de domicilio.
  - b.2) Cuando las personas beneficiarias enajenen la vivienda, reinvertiendo el total del importe obtenido con la enajenación en la adquisición de otra vivienda habitual y permanente, que se adecue a las nuevas circunstancias familiares, acreditadas por aquellas.
- c) Justificar la subvención concedida, de conformidad con el artículo siguiente.

**Artículo 54. Justificación y abono de la ayuda.**

1. A efectos de proceder a la justificación de la subvención, las personas beneficiarias deberán presentar en la forma señalada en el artículo 11, además de la documentación referida en el apartado 2, en su caso:

- a) La copia de la escritura pública de propiedad que acredite la efectiva transmisión de la titularidad de la vivienda.
- b) Modelo normalizado de Alta de Terceros, en el que la persona o entidad beneficiaria o que tenga cedida el derecho al cobro de la ayuda, en su caso, comunique sus datos identificativos y los datos de la cuenta bancaria en la que deba efectuarse el abono de la



ayuda, siempre que no tuviera cuanta activa en el Subsistema de Terceros. El solicitante de la ayuda, o cesionario del derecho al cobro de la ayuda, en su caso, deberá ser titular o cotitular de la cuenta bancaria.

c) Modelo normalizado de cesión del derecho al cobro de la ayuda, en su caso.

d) Copia del certificado de inicio de obra, suscrito por técnico competente, que acredite que las obras han sido iniciadas en el plazo de seis meses a contar desde la notificación de la resolución de concesión de la ayuda, si se tratare de vivienda a edificar.

2. La Dirección General de Vivienda recabará electrónicamente la certificación acreditativa de hallarse al corriente en las obligaciones tributarias con la Hacienda de la Comunidad Autónoma, así como con la Seguridad Social; siempre que hubieren perdido validez los aportados al procedimiento administrativo de concesión de la ayuda y no mediara oposición de las personas o entidades beneficiarias. En caso de oposición, deberán presentar los certificados con código seguro de verificación, expedidos por tales organismos, en el plazo referido en el apartado 1.

De la misma manera, el órgano directivo competente en materia de vivienda recabará electrónicamente certificación acreditativa de que las personas o entidades beneficiarias se encuentran al corriente en las obligaciones tributarias con la Hacienda estatal; siempre que hubieren perdido validez los aportados al procedimiento administrativo de concesión de la ayuda y lo hubieren autorizado expresamente aquellas personas beneficiarias en el modelo normalizado de solicitud. No mediando autorización expresa, deberán presentar el certificado con código seguro de verificación, expedido por dicho organismo, en el plazo referido en el apartado 1.

3. La justificación de la subvención, en los términos previstos en los apartados precedentes, deberá producirse con sujeción al siguiente plazo:

a) En caso de vivienda construida, en el plazo de 3 meses, a constar desde el día siguiente a aquel en que se produzca la notificación de la resolución de concesión de la subvención.

b) En caso de vivienda en construcción o a edificar, en el plazo de 2 años, a constar desde el día siguiente a aquel en que se produzca la notificación de la resolución de concesión de la subvención.

4. En caso de adquisición de vivienda en construcción o a edificar, si el documento público o privado de adquisición aportado al procedimiento de concesión de la ayuda hubiera sido posterior a la correspondiente convocatoria de ayudas, la escritura pública que acredite la adquisición de la propiedad de la vivienda deberá expresar el contenido mínimo exigido en la letra a) del apartado 2 del artículo 50.





5. La iniciación del procedimiento de declaración de pérdida del derecho a las ayudas, por incumplimiento de la obligación de justificación de la subvención referida en el presente artículo, dentro del plazo señalado para ello, exigirá el previo requerimiento de cumplimiento por parte del centro directivo competente en materia de vivienda y la concesión de un plazo de 15 días para ello. Se admitirá la actuación de la persona o entidad interesada y producirá sus efectos legales, si se produjera antes o dentro del día en que se notifique la resolución por la que se acuerde la iniciación del procedimiento de declaración de pérdida del derecho, en la que se acordará tener por transcurrido el plazo señalado en el requerimiento.
6. El efectivo abono de la subvención se realizará mediante pago único, una vez justificada la subvención.

## CAPÍTULO VI

### **Programa de la mejora de la accesibilidad en y a las viviendas.**

#### **Artículo 55. Objeto del programa.**

De conformidad con el artículo 110 del Real Decreto 42/2022, de 18 de enero, el programa de la mejora de la accesibilidad en y a las viviendas tiene por objeto la financiación de la ejecución de las actuaciones subvencionables reguladas en el artículo 56 en:

- a) Viviendas unifamiliares, aisladas o agrupadas en fila, ya sean urbanas o rurales.
- b) Edificios de viviendas de tipología residencial colectiva, interviniendo tanto en sus elementos comunes como en el interior de cada vivienda.
- c) Viviendas ubicadas en edificios de tipología residencial colectiva.

#### **Artículo 56. Actuaciones subvencionables.**

1. De conformidad con el artículo 113 del Real Decreto 42/2022, de 18 de enero por el que se regula el Plan Estatal de Vivienda 2022-2025, se considerarán subvencionables las actuaciones para la mejora de la accesibilidad; y, en particular:
  - a) La instalación de ascensores, salvaescaleras, rampas, automatismos para la apertura de puertas incorporando mecanismos motorizados u otros dispositivos de accesibilidad, así como cualquier medida de accesibilidad que facilite la autonomía y la vida independiente de personas con movilidad reducida, tanto en edificios como en viviendas unifamiliares, incluyendo los dispositivos adaptados a las necesidades de personas con discapacidad sensorial o intelectual, así como su adaptación, una vez instalados, a la normativa sectorial correspondiente. Se incluye la integración mediante un único me-



canismo de identificación (teléfono inteligente, cámaras, pantallas u otros dispositivos tecnológicos equivalentes en cuanto a su funcionalidad) de los sistemas de apertura y control de accesos y de otros sistemas que necesiten control personal y la adaptación, cuando existan, a altura no superior a 1,40 m de los dispositivos ya instalados.

- b) La instalación o dotación de productos de apoyo tales como grúas o artefactos análogos, así como sistemas tecnológicos de guiado que permitan la localización, que permitan el acceso y uso por parte de las personas con discapacidad a elementos comunes del edificio en su caso, tales como jardines, zonas deportivas, piscinas y otros similares.
- c) La instalación de elementos de información, de comunicación o de aviso tales como señales luminosas y visuales, vibrotáctiles, o sonoras que permitan la orientación en el uso de escaleras, ascensores y del interior de las viviendas. En particular la instalación de elementos que mejoren la accesibilidad y seguridad en uso de los ascensores, como la comunicación bidireccional en cabina.
- d) La instalación de productos de apoyo a la audición para la accesibilidad en el entorno, como los bucles magnéticos.
- e) La instalación de elementos o dispositivos electrónicos de comunicación entre las viviendas y el exterior, tales como videoporteros que proporcionan información visual y auditiva, y análogos.
- f) La instalación de dispositivos de alarma en el ascensor que garanticen un sistema de comunicación visual, auditiva y bidireccional con el exterior para los casos de emergencia o atrapamiento. Así como la instalación de bucle magnético en dichos dispositivos.
- g) La instalación domótica y de otros avances tecnológicos para favorecer la autonomía personal de personas mayores o con discapacidad.
- h) Cualquier intervención que facilite la accesibilidad universal en los espacios del interior de las viviendas (unifamiliares, agrupadas en fila o en edificios de tipología residencial colectiva) o en los propios edificios de tipología residencial colectiva objeto de este programa, así como en las vías de evacuación de los mismos. Se incluyen obras dirigidas a la ampliación de espacios de circulación dentro de la vivienda que cumplan con las condiciones del Código Técnico de la Edificación en lo referido a vivienda accesible, así como para mejorar las condiciones de accesibilidad en baños y cocinas, así como las modificaciones y adaptaciones necesarias y adecuadas a las necesidades específicas de las personas con discapacidad que habitan las viviendas. Se incluyen asimismo las obras necesarias y complementarias sobre elementos directamente relacionados con la actuación de mejora de accesibilidad universal y cuyo mal estado de conservación aconseje la intervención.



- i) Cualquier intervención que mejore el cumplimiento de los parámetros establecidos en el Documento Básico del Código Técnico de la Edificación DB-SUA, Seguridad de utilización y accesibilidad. En particular la instalación de elementos que mejoren la accesibilidad y seguridad de utilización en los ascensores, como la mejora de la nivelación de la cabina.

### **Artículo 57. Requisitos de las actuaciones subvencionables.**

Las actuaciones subvencionables, referidas en el artículo anterior, deberán reunir los requisitos que, seguidamente, se señalan:

- a) Que, de conformidad con la Disposición Adicional primera del Real Decreto 42/2022, de 18 de enero, las obras que constituyan su objeto se hayan iniciado con posterioridad a la fecha que señale la convocatoria, y nunca antes del 1 de enero de 2022, y así se acredite mediante la aportación de un reportaje fotográfico acerca del estado de la vivienda o del edificio de viviendas de tipología residencial colectiva, anterior a la actuación de accesibilidad pretendida, y de un certificado, comunicación o documento acreditativo de la fecha de inicio de la obra.
- b) Que las viviendas unifamiliares, los edificios de tipología residencia colectiva, y las viviendas ubicadas en estos últimos que se acojan a este programa, reúnan los requisitos señalados en el artículo 59 y cuenten a la fecha de la solicitud con informe técnico, suscrito por técnico competente conforme a la Ley 38/1999, de 5 de noviembre, de Ordenación de la Edificación, que acredite la procedencia de la actuación, que, no obstante, podrá incorporarse al contenido de la documentación técnica referida en la letra siguiente.
- c) Que se aporte la documentación técnica exigida por el Ayuntamiento para la concesión de licencia municipal de obras. En caso de no requerirse proyecto de la actuación, deberá acompañarse una memoria técnico-económica, suscrita por técnico competente. Todo proyecto o memoria técnico-económica deberá adecuarse al Código Técnico de la Edificación.
- d) Que las actuaciones subvencionables cuenten, según sus casos, con el acuerdo de la comunidad de propietarios o agrupación de estas, de la agrupación de propietarios o de la sociedad cooperativa.

### **Artículo 58. Personas o entidades beneficiarias.**

1. Podrán ser personas o entidades beneficiarias de las subvenciones de este programa, siempre que cumplan los requisitos exigidos en el artículo 6, las siguientes:
  - a) Las propietarias o usufructuarias de viviendas unifamiliares aisladas o agrupadas en fila de edificios; de edificios de tipología residencial de vivienda colectiva, y de las viviendas ubicadas en estos últimos, bien sean personas físicas o bien tengan personalidad jurídica de naturaleza privada o pública.



- b) Las Administraciones Públicas y los organismos y demás entidades de derecho público, así como las empresas públicas y sociedades mercantiles participadas, íntegra o mayoritariamente, por las Administraciones Públicas, que sean propietarias de los inmuebles referidos en la letra a).
  - c) Las comunidades de propietarios o las agrupaciones de comunidades de propietarios, constituidas conforme a lo dispuesto por el artículo 5 de la Ley 49/1960, de 21 de julio, sobre propiedad horizontal.
  - d) Las sociedades cooperativas integradas por socios cooperativistas que precisen alojamiento para sí o sus familiares, las sociedades cooperativas compuestas, de forma agrupada, por personas propietarias de viviendas o edificios que reúnan los requisitos establecidos en el artículo 396 del Código Civil, así como por los/as propietarios/as que conforman comunidades de propietarios o agrupaciones de comunidades de propietarios, constituidas conforme a lo dispuesto en el artículo 5 de la Ley 49/1960, de 21 de julio, sobre propiedad horizontal.
  - e) Las personas propietarias que, de forma agrupada, ostenten la propiedad de edificios que reúnan los requisitos establecidos por el artículo 396 del Código Civil y no hubiesen otorgado el título constitutivo de propiedad horizontal.
  - f) Las empresas constructoras, arrendatarias o concesionarias de los edificios, así como cooperativas, que acrediten dicha condición mediante contrato vigente a suficiente plazo con la propiedad, que les otorgue la facultad expresa para acometer las obras de rehabilitación objeto del programa.
2. Las personas o entidades beneficiarias destinarán el importe íntegro de la ayuda al pago de las correspondientes actuaciones. Cuando se trate de comunidades de propietarios y agrupaciones de comunidades de propietarios, esta regla resultará igualmente de aplicación, con independencia de que, tanto el importe de la misma como el coste de las obras, deba repercutirse en las personas propietarias de viviendas y, en su caso, de locales comerciales o predios de otros usos compatibles, de conformidad con las reglas previstas en la legislación de propiedad horizontal.

No obstante lo dispuesto en el párrafo anterior, cuando alguno de los miembros de la comunidad de propietarios o de la agrupación de comunidades de propietarios, incurra en una o varias de las prohibiciones establecidas en el artículo 13.2 de la Ley 38/2003, de 17 de noviembre, General de Subvenciones, no se le atribuirá la parte proporcional que le correspondería de la ayuda recibida, que se prorrateará entre los restantes miembros de la comunidad o agrupación. Se exceptúan las personas especialmente vulnerables que acrediten esta condición en la forma establecida en el apartado 7 del artículo 26.



3. Cuando las obras o actuaciones no sean de obligada ejecución por parte de la persona propietaria, y esta y la arrendataria acuerden que esta última costee, a su cargo, las actuaciones de accesibilidad, con cargo a parte o la totalidad de la renta arrendaticia, la persona arrendataria podrá solicitar de la comunidad de propietarios o, en su caso, de la persona o entidad propietaria única, la adopción del correspondiente acuerdo que le faculte para solicitar estas ayudas. En este supuesto, la persona arrendataria podrá tener la consideración de beneficiaria.

### **Artículo 59. Requisitos exigidos respecto de las viviendas y edificios.**

1. Las viviendas unifamiliares aisladas o agrupadas en fila; los edificios de tipología residencial de vivienda colectiva; y las viviendas ubicadas en estos últimos, deben estar finalizados antes de 2006. No obstante, de conformidad con el artículo 112 del Real Decreto 42/2022, de 18 de enero, si las circunstancias concurrentes lo aconsejaran, previo informe favorable del órgano directivo competente en materia de vivienda, la convocatoria podrá eximir el cumplimiento de este requisito.
2. Las viviendas unifamiliares aisladas o agrupadas en fila y las viviendas ubicadas en edificios de tipología residencial colectiva deben constituir el domicilio habitual y permanente de las personas propietarias, usufructuarias o arrendatarias en el momento de solicitar la ayuda.
3. Los edificios de viviendas de tipología residencial colectiva que se acojan a las ayudas de este programa, han de cumplir los siguientes requisitos:
  - a) Que, al menos, el 50 % de su superficie construida sobre rasante, excluida la planta baja o plantas inferiores, si tiene o tienen otros usos compatibles, tenga uso residencial de vivienda.
  - b) Que, al menos, el 30% de las viviendas constituyan el domicilio habitual de las personas propietarias, usufructuarias o arrendatarias en el momento de la solicitud de la ayuda, salvo que concurren cualquiera de las siguientes circunstancias:
    - b.1) Que la persona o entidad propietaria única del edificio haya tenido que proceder al realojo de los inquilinos para ejecutar la actuación, el cual deberá justificar el efectivo realojo y el compromiso de destinar las viviendas objeto de la ayuda a domicilio habitual de las personas arrendatarias en el referido porcentaje.
    - b.2) Que en el edificio tenga su domicilio habitual una persona con discapacidad física que, debido a la falta de accesibilidad en las zonas comunes, se encuentre confinado en su vivienda.

**Artículo 60. Presupuesto protegido.**

Se considera presupuesto protegido aquel que incorpora el coste total de todas las actuaciones subvencionables del programa, desglosado por partidas, pudiendo incluir también los honorarios de los profesionales intervinientes; el coste de la redacción de los proyectos, informes técnicos y certificados necesarios; los gastos derivados de la tramitación administrativa; y otros gastos similares, siempre que todos ellos estén debidamente justificados. El presupuesto protegido no incluirá impuestos, tasas o tributos.

Los costes de ejecución, de emisión de certificados o informes, de redacción de proyectos técnicos, de dirección técnica o facultativa o cualesquiera otros, incluidos en el presupuesto protegido de la actuación, no superarán los costes medios de mercado. A tal efecto, de acuerdo con la Orden de 25 de febrero de 2002, por la que se revisan los precios por los que ha de regirse la contratación de las obras promovidas o financiadas total o parcialmente por la Consejería competente en materia de vivienda, los costes medios de ejecución vendrán determinados por los establecidos en la última base de precios de la construcción de la Junta de Extremadura, actualizados conforme al índice general nacional del sistema de índice de precios al consumo.

**Artículo 61. Solicitud de la subvención y documentación.**

1. Las personas o entidades beneficiarias presentarán la solicitud debidamente cumplimentada en todos sus extremos y, sin perjuicio de las previsiones contenidas en el artículo 11, la acompañarán de la documentación que seguidamente se relaciona:

a) Si fueren personas físicas:

a.1) Copia de su DNI o NIE, así como del representante, en su caso.

a.2) Copia del documento acreditativo del grado de discapacidad, en los casos contemplados en el apartado 2 del artículo 63, o en el supuesto contemplado en la letra b) del apartado 4 de dicho precepto.

a.3) Copia del vigente certificado de registro de ciudadanos de la Unión Europea; o copia del documento oficial que acredite la situación de estancia o residencia legal en España; según los casos.

b) En caso de personas propietarias que, de forma agrupada, ostenten la titularidad de edificios que reúnan los requisitos establecidos por el artículo 396 del Código Civil y no hubiesen otorgado el título constitutivo de la propiedad horizontal, la solicitud se acompañará de los siguientes documentos:



- b.1) Apoderamiento que acredite la representación que ostenta la persona física que suscriba la solicitud.
- b.2) Copia del acuerdo válidamente adoptado para la realización de la actuación pretendida.
- b.3) Respecto de cada una de las personas físicas propietarias agrupadas, se deberán aportar los documentos referidos en la letra a).
- b.4) Respecto de cada entidad propietaria agrupada:
  - Copia del NIF, así como del DNI o NIE del representante.
  - Apoderamiento que acredite la representación que ostenta la persona física que suscriba la solicitud, en su caso.
- c) En caso de comunidades de propietarios o agrupación de estas, la solicitud se acompañará de los siguientes documentos:
  - c.1) Copia del NIF de la comunidad de propietarios o agrupación de comunidades de propietarios.
  - c.2) Copia del título constitutivo de la propiedad por pisos o locales.
  - c.3) Copia del acta de la junta de propietarios, que identifique al presidente.
  - c.4) Copia del acuerdo válidamente adoptado para la realización de la actuación subvencionable, de conformidad con el régimen de mayorías contemplado en la Ley 49/1960, de 21 de julio, sobre propiedad horizontal.
  - c.5) Respecto de cada una de las personas físicas propietarias integradas en la comunidad de propietarios, que deban costear la actuación, se deberán aportar los documentos referidos en la letra a), así como la copia del informe social de los Servicios de Atención Social Básica que acredite la condición de persona especialmente vulnerable, en su caso.
  - c.6) Respecto de cada entidad propietaria integrante en la comunidad de propietarios:
    - Copia del NIF, así como del DNI o NIE del representante.
    - Apoderamiento que acredite la representación que ostenta la persona física que suscriba la solicitud, en su caso.
- d) En caso de entidades beneficiarias que se hallen los casos contempladas en los apartados b),d) y f) del artículo 58.



- d.1) Copia del NIF, así como del DNI o NIE del representante.
- d.2) Apoderamiento que acredite la representación que ostenta la persona física que suscriba la solicitud, en su caso.
- e) En todo caso:
  - e.1) Informe técnico, suscrito por técnico competente conforme a la Ley 38/1999, de 5 de noviembre, de Ordenación de la Edificación, que acredite la procedencia de la actuación, que no obstante podrá incorporarse al contenido de la documentación técnica referida en la letra siguiente, así como reportaje fotográfico acerca del estado de la vivienda o del edificio de viviendas de tipología residencial colectiva, anterior a la actuación de accesibilidad pretendida.
  - e.2) Copia de la documentación técnica exigida por el Ayuntamiento para la concesión de licencia municipal de obras. En caso de no requerirse proyecto de la actuación, deberá acompañarse una memoria técnico-económica, suscrita por técnico competente. Todo proyecto o memoria técnico-económica deberá adecuarse al Código Técnico de la Edificación.
  - e.3) Copia de los certificados que acrediten que las personas o entidades interesadas se encuentran al corriente de sus obligaciones tributarias con la Hacienda estatal y la Hacienda de la Comunidad Autónoma, así como con la Seguridad Social.
  - e.4) Modelo normalizado de declaración responsable que acredite que las personas o entidades interesadas no se hallan incurso en ninguna de las circunstancias previstas en el artículo 13.2 de la Ley 38/2003, de 17 de noviembre, General de Subvenciones, y no han sido sujetas de la revocación de alguna de las ayudas contempladas en los planes estatales de vivienda, por incumplimiento o causa imputable a las mismas.
  - e.5) Copia de la nota simple o escritura pública de propiedad de la vivienda, del edificio o del local, según los casos, o del certificado del Centro de Gestión Catastral y Cooperación Tributaria o de la unidad administrativa competente, que acredite la titularidad del pleno dominio, o del derecho real de usufructo en su caso.
  - e.6) Copia del certificado o volante colectivo de empadronamiento, que deberá acreditar las personas que a la fecha de la solicitud tienen su domicilio habitual y permanente en la vivienda unifamiliar o en las viviendas radicadas en el edificio de tipología residencial colectiva.





f) En su caso:

f.1) Si la actuación afecta a viviendas unifamiliares o edificios declarados Bienes de Interés Cultural, catalogados o protegidos, declaración responsable de tal extremo, y, en caso de que estén situados dentro de conjuntos histórico-artísticos, certificado municipal que acredite esta circunstancia.

f.2) Modelo normalizado de declaración responsable acreditativa de los compromisos de realojar a los inquilinos y de destinar las viviendas objeto de la ayuda a domicilio habitual de las personas arrendatarias, cuando la persona o entidad beneficiaria propietaria única del edificio deba proceder al realojo de los inquilinos para efectuar la obra.

f.3) Copia del contrato formalizado con la empresa constructora, arrendataria o concesionaria del edificio o con la cooperativa que acredite su condición de tal, que otorgue la facultad expresa para acometer las obras objeto del programa, asumiendo la inversión y las obligaciones derivadas de su condición de beneficiaria.

f.4) Modelo normalizado de cesión del derecho al cobro de la subvención.

f.5) Copia del contrato de arrendamiento de la vivienda y del acuerdo entre las partes del contrato, referido a la imputación de los costes de la obra pretendida, en el caso del apartado 3 del artículo 58.

f.6) Copia del certificado firmado por la dirección facultativa o por el director técnico de la ejecución de la obra, o comunicación suscrita por el constructor o el instalador, según los casos, que acredite la fecha de inicio de la obra, en caso de que fuera anterior a la solicitud.

2. No obstante lo dispuesto en el apartado 1, el órgano directivo competente en materia de vivienda recabará electrónicamente los documentos que seguidamente se relacionan, salvo que las personas interesadas se hubieren opuesto expresamente a ello en el modelo normalizado de solicitud:

a) La copia del documento nacional de identidad (DNI) o número de identidad de extranjero (NIE).

b) Certificación acreditativa de hallarse al corriente en las obligaciones tributarias con la Hacienda de la Comunidad Autónoma, así como con la Seguridad Social.

c) Certificación del grado de discapacidad emitido por el Centro de Atención a la Discapacidad de Extremadura (CADEX), en los casos contemplados en el apartado 2 del artículo



63, o en el supuesto contemplado en la letra b) del apartado 4 de dicho precepto, que acredite el grado y el tipo de discapacidad, y la fecha en que surtió efectos.

d) Copia del certificado del Centro de Gestión Catastral y Cooperación Tributaria, referido a las viviendas unifamiliares, y a las viviendas y locales radicados en el edificio de tipología residencial colectiva.

3. Salvo que las personas interesadas no lo hubieren autorizado expresamente en el modelo normalizado de solicitud, el órgano directivo competente en materia de vivienda recabará electrónicamente la certificación acreditativa de hallarse al corriente en las obligaciones tributarias con la con la Agencia Estatal de Administración Tributaria. No mediando autorización expresa a la consulta de datos, las personas solicitantes deberán presentar, junto con su solicitud, el certificado con código seguro de verificación, expedido por dicho organismo.

### **Artículo 62. Compatibilidad.**

Las ayudas de este programa son compatibles con ayudas que provengan de otras administraciones o instituciones distintas de la Administración General del Estado, y que tengan el mismo objeto o se refieran a la misma actuación. No obstante lo anterior, el importe global de las ayudas recibidas no podrá superar el coste total de la actuación.

### **Artículo 63. Cuantía de la subvención.**

1. La cuantía máxima de la subvención a conceder no podrá superar los siguientes límites:

- a) 12.500 euros por vivienda, cuando se trate de actuaciones en viviendas unifamiliares.
- b) 9.000 € por vivienda y 90 € por metro cuadrado de superficie construida de local comercial u otros usos compatibles, cuando se refiera a actuaciones en edificios de tipología residencial colectiva.

Para poder computar la cuantía establecida por cada metro cuadrado de superficie construida de local comercial u otros usos compatibles, será necesario que los predios correspondientes participen en los costes de ejecución de la actuación.

- c) 6.000 € por vivienda, cuando se trate de actuaciones en una vivienda ubicada en un edificio de tipología residencial colectiva.

2. Las ayudas previstas en el apartado anterior se podrán incrementar hasta 15.000 euros si reside en la vivienda una persona con discapacidad, y hasta 18.000 euros si se acredita que el grado de discapacidad reconocido es igual o superior al 33%.



3. El límite cuantitativo de las ayudas contempladas en los apartados anteriores se incrementarán en 3.000 € por vivienda, cuando se trate de edificios o viviendas declaradas Bien de Interés Cultural, catalogados o que cuenten con protección integral en el instrumento de ordenación urbanística correspondiente.
4. La subvención tendrá como límite:
  - a) El 60 % del presupuesto protegido, con carácter general
  - b) El 80 % del presupuesto protegido, si en la vivienda o en el edificio de tipología residencial colectiva reside una persona con discapacidad o mayor de 65 años.

#### **Artículo 64. Obligaciones de las personas o entidades beneficiarias.**

1. Son obligaciones de las personas o entidades beneficiarias de la subvención, además de las previstas en el presente capítulo y de las generales establecidas en el artículo 13 de la Ley 6/2011, de 23 de marzo, de Subvenciones de la Comunidad Autónoma de Extremadura, la ejecución de la obra en el plazo máximo de 12 meses, contados desde la fecha de la concesión de la ayuda, en caso de actuaciones de accesibilidad en viviendas unifamiliares o viviendas radicadas en un edificio de tipología residencial colectiva. Dicho plazo será de 24 meses si se tratare de actuaciones en el edificio de tipología residencial colectiva.

Si la concesión de la licencia municipal o autorización administrativa de que se trate, se demorara y no fuera concedida en el plazo de 12 meses a constar desde su solicitud, los plazos anteriores podrán incrementarse en idéntico plazo al de la demora y hasta 12 meses como máximo.

Asimismo, los plazos de ejecución podrán ser prorrogados por huelgas que afecten al desarrollo de las actuaciones, razones climatológicas que alteren calendarios de ejecución de obras, o cualquier otra causa de fuerza mayor, debidamente acreditada, y por el plazo del retraso imputable a dichas causas.

2. El órgano directivo con competencia en materia de vivienda podrá controlar, inspeccionar y supervisar el cumplimiento de las obligaciones previstas en el apartado anterior.

#### **Artículo 65. Justificación y procedimiento de abono de la subvención.**

1. La justificación de la subvención exigirá que en el plazo de un mes, a contar desde el día siguiente a aquel en que finalicen las obras o desde la notificación de la resolución de concesión de la subvención, si fuere posterior, la persona o entidad beneficiaria, sin perjuicio de las previsiones contenidas en el artículo 11, presente la documentación que, seguidamente, se relaciona:



a) Copia del certificado final de obras firmado por la dirección facultativa o por el director técnico de la ejecución de la obra, o comunicación de la finalización de la obra, suscrita por el constructor o el instalador, según los casos, así como del certificado inicial o comunicación del inicio de la obra, si no se hubiere presentado junto con la solicitud de ayuda, y, en todo caso, el reportaje fotográfico acreditativo del estado de la vivienda o del edificio de viviendas de tipología residencial colectiva, tras la ejecución de la actuación de accesibilidad objeto de la subvención.

b) Facturas y justificantes de pago de todos los costes y gastos incluidos en el presupuesto protegido. En las facturas se reflejarán claramente los conceptos que integran el presupuesto protegido. Cuando ello no fuera posible, deberán complementarse mediante memoria valorada, que identifique cada concepto, o certificaciones de obra.

Se considerará efectivamente pagado un gasto subvencionable, a efecto del cumplimiento de la obligación de justificación, con la cesión del derecho al cobro de la subvención a favor de los acreedores por razón de dicho gasto realizado o con la entrega a los mismos de un efecto mercantil, garantizado por una entidad financiera o compañía de seguros. En tal caso, deberá aportarse al procedimiento la copia del documento de cesión o del efecto mercantil, respectivamente.

c) Copia de la licencia municipal de obras y su justificante de pago, en la que se indiquen el importe de la base imponible y el porcentaje aplicado para su cálculo.

d) Modelo normalizado de Alta de Terceros, en el que la persona o entidad beneficiaria comunique sus datos identificativos y los datos de la cuenta bancaria en la que deba efectuarse el abono de la ayuda, siempre que no tuviera cuanta activa en el Subsistema de Terceros. El solicitante de la ayuda deberá ser titular o cotitular de la cuenta bancaria.

e) Modelo normalizado de comunicación de la modificación efectuada en ejecución de obra, en el caso referido en el apartado 2 del artículo 12, y la documentación técnica correspondiente a dicha modificación, así como la autorización municipal o nueva licencia de obras, en su caso.

2. La Dirección General de Vivienda recabará electrónicamente la certificación acreditativa de hallarse al corriente en las obligaciones tributarias con la Hacienda de la Comunidad Autónoma, así como con la Seguridad Social; siempre que hubieren perdido validez los aportados al procedimiento administrativo de concesión de la ayuda y no mediara oposición de las personas o entidades beneficiarias. En caso de oposición, deberán presentar los certificados con código seguro de verificación, expedidos por tales organismos, en el plazo referido en el apartado 1.



De la misma manera, el órgano directivo competente en materia de vivienda recabará electrónicamente certificación acreditativa de que las personas o entidades beneficiarias se encuentran al corriente en las obligaciones tributarias con la Hacienda estatal; siempre que hubieren perdido validez los aportados al procedimiento administrativo de concesión de la ayuda y lo hubieren autorizado expresamente aquellas personas beneficiarias en el modelo normalizado de solicitud. No mediando autorización expresa, deberán presentar el certificado con código seguro de verificación, expedido por dicho organismo, en el plazo referido en el apartado 1.

3. En el caso de que la persona o entidad beneficiaria acreditara una inversión inferior al 100% del presupuesto protegido, procederá la declaración de pérdida parcial del derecho al cobro de la ayuda, salvo que concurran las siguientes circunstancias:
  - a) Que existiendo minoración en el importe del presupuesto protegido, ello obedezca a un menor coste de ejecución y el importe de la ayuda permanezca inalterable por alcanzar los límites máximos cuantitativo y porcentual de la subvención, previstos en el artículo 63.
  - b) Que existiendo minoración en el importe de las partidas del presupuesto protegido, la suma de todos los costes y gastos justificados de partidas efectivamente protegidas, de conformidad con la letra c) del apartado 1, sea igual o superior al importe del presupuesto protegido.

La alteración o falta de ejecución de inversiones privadas no afectarán a la ayuda concedida. A tal efecto, se entiende por inversión privada aquella actuación incluida, o no, en el presupuesto protegido, que no fuera tenida en cuenta a efectos del cálculo de la ayuda.

Concurriendo causa de pérdida parcial del derecho a la ayuda, por acreditarse una inversión inferior al 100% del presupuesto protegido, se prescindirá del procedimiento de declaración de pérdida parcial del derecho al cobro de la ayuda si las personas o entidades beneficiarias renunciaran expresamente a la parte de la ayuda no justificada, en cuyo caso se procederá de conformidad con el artículo 94 de la Ley 39/2015, de 1 de octubre, del Procedimiento Administrativo Común de las Administraciones Públicas.

4. En el trámite de justificación de la ayuda se deberá emitir un informe técnico favorable, que acredite:
  - a) Que a la vista de la documentación justificativa presentada y de la actuación ejecutada, se han cumplido los plazos de ejecución de la obra y ha finalizado ésta de conformidad con la resolución de concesión y los requisitos señalados en esta Orden.
  - b) Que la modificación en ejecución de obra, en el caso referido en el apartado 2 del artículo 14, no supone un incumplimiento de los requisitos y condiciones exigidos para la concesión de la ayuda.



5. La iniciación del procedimiento de declaración de pérdida del derecho a las ayudas, por incumplimiento de la obligación de justificación de la subvención referida en el presente artículo, dentro del plazo señalado para ello, exigirá el previo requerimiento de cumplimiento por parte del centro directivo competente en materia de vivienda y la concesión de un plazo de 15 días para ello. Se admitirá la actuación de la persona o entidad interesada y producirá sus efectos legales, si se produjera antes o dentro del día en que se notifique la resolución por la que se acuerde la iniciación del procedimiento de declaración de pérdida del derecho, en la que se acordará tener por transcurrido el plazo señalado en el requerimiento.
6. El órgano directivo competente en materia de vivienda podrá practicar inspecciones durante la ejecución de la obra y una vez terminada esta, recurriendo a técnicas de muestreo, con el objeto de constatar el cumplimiento de los requisitos exigidos y de las obligaciones impuestas a las personas o entidades beneficiarias.
7. El abono de la ayuda se practicará mediante pago único, una vez justificada la subvención.

**Disposición derogatoria única. Derogación normativa.**

1. Sin perjuicio de su aplicación a las situaciones jurídicas creadas al amparo de las mismas, quedan derogadas cuantas disposiciones de igual o inferior rango se opongan a lo dispuesto en la presente orden.
2. Se dejan sin efecto las bases reguladoras contenidas en la Orden de 15 de julio de 2021 por la que se aprueban las bases reguladoras de las subvenciones contempladas en el Plan Estatal de Vivienda 2018-2021 en el ámbito de la Comunidad Autónoma de Extremadura.
3. La Orden de 18 de diciembre de 2020, por la que se establecen las bases reguladoras de las subvenciones del programa de ayudas a las mujeres víctimas de violencia de género, personas objeto de desahucio de su vivienda habitual, personas sin hogar y otras personas especialmente vulnerables, con las modificaciones introducidas en la disposición final primera, mantendrá su vigencia, aunque las referencias al Plan Estatal de Vivienda 2018-2021, regulado en el Real Decreto 106/2018, de 9 de marzo, y a la Orden TMA/336/2020, de 9 de abril, por la que se incorpora, sustituye y modifican sendos programas de ayuda del Plan Estatal de Vivienda 2018-2021, en cumplimiento de lo dispuesto en los artículos 10, 11 y 12 del Real Decreto-ley 11/2020, de 31 de marzo, por el que se adoptan medidas urgentes complementarias en el ámbito social y económico para hacer frente al COVID-19, se entenderán hechas al Real Decreto 42/2022, de 18 de enero, por el que se regula el Bono Alquiler Joven y el Plan Estatal para el acceso a la vivienda 2022-2025.



**Disposición final primera. Modificación de la Orden de 18 de diciembre de 2020 por la que se establecen las bases reguladoras de las subvenciones del programa de ayudas a las mujeres víctimas de violencia de género, personas objeto de desahucio de su vivienda habitual, personas sin hogar y otras personas especialmente vulnerables.**

Se modifica la Orden de 18 de diciembre de 2020, por la que se establecen las bases reguladoras de las subvenciones del programa de ayudas a las mujeres víctimas de violencia de género, personas objeto de desahucio de su vivienda habitual, personas sin hogar y otras personas especialmente vulnerables, que queda redactada en los siguientes términos:

Uno. Se modifica el apartado 1 del artículo 4, que tendrá la siguiente redacción:

“1. Podrán ser entidades beneficiarias de las subvenciones reguladas en esta orden, conforme a lo que se establezca en la convocatoria, una o varias de las siguientes administraciones públicas y entidades sin ánimo de lucro.

- a) Los municipios que tengan una población residente superior a 25.000 habitantes a la fecha de entrada en vigor de la correspondiente convocatoria.
- b) Las provincias.
- c) Las mancomunidades de municipios.
- d) Las entidades del Tercer Sector Social en Extremadura definidas en el artículo 2 de la Ley 10/2018, de 22 de noviembre, del Tercer Sector Social en Extremadura.”

Dos. El artículo 9 queda redactado de la siguiente forma:

“Artículo 9. Gastos subvencionables.

1. Se consideran gastos subvencionables los importes concedidos por las entidades beneficiarias a las mujeres víctimas de violencia de género, a las personas objeto de desahucio de su vivienda habitual, a las personas sin hogar y a otras personas especialmente vulnerables para financiar los siguientes gastos:

- a) El pago del alquiler, tanto de la vivienda de titularidad privada, como la de titularidad pública puesta a disposición, de otro alojamiento o dotación residencial ocupado en régimen de alquiler, cesión de uso o cualquier otro régimen de ocupación temporal admitido en derecho.
- b) Los gastos y suministros básicos de las viviendas, alojamiento o dotación residencial señalados en el apartado anterior.



2. Las entidades referidas en la letra d) del apartado 5 del artículo 5 podrán incluir como gastos subvencionables aquellos en que hubiesen incurrido para dotar de una solución habitacional a los destinatarios referidos en el artículo 18, hasta un límite del 20% de la subvención concedida.

Tres. El apartado 3 del artículo 10 queda redactado de la siguiente forma:

“3. La cuantía individualizada de la subvención será el importe solicitado por la entidad local o por la entidad del Tercer Sector Social en Extremadura, sin que pueda exceder, en función del crédito con que se dote cada convocatoria, del importe máximo de 30.000 euros.

En todo caso, el importe de la ayuda a cada persona destinataria de la solución habitacional, a los efectos de justificación, no podrá superar los 600 euros al mes -durante 6 meses, prorrogables por otros seis- para los gastos subvencionables referidos en la letra a) del apartado 1 del artículo 9 y en el apartado 2 de dicho precepto, y los 200 euros al mes -con el mismo límite temporal- para los gastos subvencionables referidos en la letra b) del apartado 1 del artículo 9”.

#### **Disposición final segunda. Entrada en vigor.**

La presente orden entrará en vigor el día siguiente al de su publicación en el Diario Oficial de Extremadura.

Mérida, 13 de septiembre de 2022.

La Consejera de Movilidad, Transporte  
y Vivienda

LEIRE IGLESIAS SANTIAGO

• • •





**II****AUTORIDADES Y PERSONAL****2. OPOSICIONES Y CONCURSOS****CONSEJERÍA DE HACIENDA Y ADMINISTRACIÓN PÚBLICA**

*ORDEN de 13 de septiembre de 2022 por la que se modifica la Orden de 30 de junio de 2022 por la que se nombran los miembros del Tribunal de Selección que ha de valorar la fase de oposición de las pruebas selectivas convocadas por Orden de 16 de diciembre de 2021, para el acceso a plazas vacantes de personal funcionario del Cuerpo Administrativo, Especialidad Analista de Laboratorio de la Administración de la Comunidad Autónoma de Extremadura. (2022050157)*

Por Orden de 30 de junio de 2022 (DOE n.º 131, de 8 de julio) se nombró el Tribunal de Selección que ha de valorar la fase de oposición de las pruebas selectivas convocadas por Orden de 16 de diciembre de 2021, para el acceso a plazas vacantes de personal funcionario del Cuerpo Administrativo, Especialidad Analista de Laboratorio de la Administración de la Comunidad Autónoma de Extremadura.

Con posterioridad a la fecha indicada se han producido circunstancias sobrevenidas de entre las legalmente previstas, que imposibilitan la actuación de uno de los miembros del citado Tribunal, siendo necesario por tanto su modificación para garantizar la adecuada composición y la eficacia de su actuación.

En consecuencia y de conformidad con lo dispuesto en el Reglamento General de Ingreso del Personal al Servicio de la Administración de la Comunidad Autónoma de Extremadura, aprobado por Decreto 201/1995, de 26 de diciembre, esta Vicepresidencia Primera y Consejería de Hacienda y Administración Pública, en virtud de las competencias atribuidas en material de personal,

**DISPONE:**

Modificar la Orden de 30 de junio de 2022 por la que se nombra el Tribunal de Selección que ha de valorar la fase de oposición de las pruebas selectivas convocadas por Orden de 16 de diciembre de 2021 para el acceso a plazas vacantes de personal funcionario del Cuerpo Administrativo, Especialidad Analista de Laboratorio al servicio de la Administración de la Comunidad Autónoma de Extremadura, en los términos indicados en el anexo de la presente orden.



Contra la presente orden, que agota la vía administrativa, los/as interesados podrán interponer, con carácter potestativo, recurso de reposición ante la Vicepresidencia Primera y Consejería de Hacienda y Administración Pública en el plazo de un mes a contar desde el día siguiente al de su publicación en el Diario Oficial de Extremadura, o bien, interponer directamente recurso contencioso-administrativo ante la Sala de lo Contencioso-administrativo del Tribunal Superior de Justicia de Extremadura, en el plazo de dos meses a contar desde el día siguiente al de su publicación en el Diario Oficial de Extremadura. En caso de interponer recurso de reposición, no se podrá impugnar en vía contencioso-administrativa la presente orden, hasta que se haya resuelto expresamente o se haya producido la desestimación presunta de aquél. Todo ello sin perjuicio de ejercitar, en su caso, cualquier otro recurso que estimen procedente.

Mérida, 13 de septiembre de 2022.

La Vicepresidenta Primera y Consejera  
de Hacienda y Administración Pública,  
PILAR BLANCO-MORALES LIMONES



## ANEXO I

En la Orden de 30 de junio de 2022 se nombró el Tribunal de Selección que ha de valorar las pruebas selectivas convocadas por Orden de 16 de diciembre de 2021 para para el acceso a plazas vacantes de personal funcionario del Cuerpo Administrativo, Especialidad Analista de Laboratorio al servicio de la Administración de la Administración de la Comunidad Autónoma de Extremadura y en relación con el anexo de la misma:

— En la página 33042

Respecto al Tribunal Especialidad Analista de Laboratorio:

- En los/as Vocales Titulares.

Donde dice: Ramiro Sánchez Baltasar.

Debe decir: Enrique Delgado Valiente.

- En los/as Vocales Suplentes:

Donde dice: Enrique Delgado Valiente.

Debe decir: Francisco Sánchez Iñiguez.



*ORDEN de 13 de septiembre de 2022 por la que se modifica la Orden de 25 de mayo de 2022 por la que se nombran los miembros del Tribunal de Selección que ha de valorar la fase de oposición de las pruebas selectivas convocadas por Orden de 16 de diciembre de 2021, para el acceso a plazas vacantes del Grupo IV Categoría ATE-Cuidador/a de personal laboral, de la Administración de la Comunidad Autónoma de Extremadura. (2022050156)*

Por Orden de 25 de mayo de 2022 (DOE n.º 101, de 27 de mayo) se nombró el Tribunal de Selección que ha de valorar la fase de oposición de las pruebas selectivas convocadas por Orden de 16 de diciembre de 2021, para el acceso a plazas vacantes del Grupo IV Categoría ATE-Cuidador/a de personal laboral de la Administración de la Comunidad Autónoma de Extremadura.

Por Resolución de 26 de mayo de 2022, de la Dirección General de Función Pública (DOE n.º 103, de 31 de mayo), se publicaron las listas provisionales de admitidos/as y excluidos/as a dichas pruebas.

Con posterioridad a la fecha indicada, circunstancias sobrevenidas de entre las legalmente previstas, imposibilitan la actuación del primer vocal titular y su correspondiente suplente, siendo necesario por tanto proceder a su modificación para garantizar la adecuada composición y la eficacia de su actuación.

En consecuencia y de conformidad con lo dispuesto en el Reglamento General de Ingreso del Personal al Servicio de la Administración de la Comunidad Autónoma de Extremadura, aprobado por Decreto 201/1995, de 26 de diciembre, esta Vicepresidencia Primera y Consejería de Hacienda y Administración Pública, en virtud de las competencias atribuidas en material de personal,

**DISPONE:**

Modificar la Orden de 25 de mayo de 2022 por la que se nombra el Tribunal de Selección que ha de valorar la fase de oposición de las pruebas selectivas convocadas por Orden de 16 de diciembre de 2021 para el acceso a plazas vacantes del Grupo IV Categoría ATE-Cuidador/a de personal laboral al servicio de la Administración de la Comunidad Autónoma de Extremadura, en los términos indicados en el anexo de la presente orden.

Contra la presente orden, que agota la vía administrativa, los/as interesados podrán interponer, con carácter potestativo, recurso de reposición ante la Vicepresidencia Primera y Consejería de Hacienda y Administración Pública en el plazo de un mes a contar desde el día siguiente al de su publicación en el Diario Oficial de Extremadura, o bien, interponer directamente recurso contencioso-administrativo ante el Juzgado de lo Contencioso-Administrativo



que le corresponda, en el plazo de dos meses a contar desde el día siguiente al de su publicación en el Diario Oficial de Extremadura. En caso de interponer recurso de reposición, no se podrá impugnar en vía contencioso-administrativa la presente orden, hasta que se haya resuelto expresamente o se haya producido la desestimación presunta de aquél. Todo ello sin perjuicio de ejercitar, en su caso, cualquier otro recurso que estimen procedente.

Mérida, 13 de septiembre de 2022.

La Vicepresidenta Primera y Consejera  
de Hacienda y Administración Pública,  
PILAR BLANCO-MORALES LIMONES

**ANEXO I**

En la Orden de 25 de mayo de 2022 se nombró el Tribunal de Selección que ha de valorar las pruebas selectivas convocadas por Orden de 16 de diciembre de 2021 para para el acceso a plazas vacantes del Grupo IV Categoría ATE-Cuidador/a de personal laboral al servicio de la Administración de la Administración de la Comunidad Autónoma de Extremadura y en relación con el nnexo de la misma:

— En la página 24668

Respecto al Tribunal n.º. 1 Categoría ATE-Cuidador/a:

- En los/as Vocales Titulares y Presidente/a Suplente.

Donde dice: David Muñoz Casado.

Debe decir: Cecilia Ayuso Píriz.

- En los/as Vocales Suplentes:

Donde dice: Ana Isabel Tejeda Álvarez.

Debe decir: M<sup>a</sup> Concepción Haba Quirós.

• • •





## **UNIVERSIDAD DE EXTREMADURA**

*RESOLUCIÓN de 6 de septiembre de 2022, de la Gerencia, por la que se hace pública la relación definitiva de la aspirante aprobada en el proceso selectivo para ingreso en la Escala Superior de Prevención de Riesgos Laborales, mediante el sistema de acceso libre. (2022062703)*

En cumplimiento de lo dispuesto en la base 8.6 de la convocatoria para el ingreso en la Escala Superior de Prevención de Riesgos Laborales de la Universidad de Extremadura, mediante el sistema de concurso-oposición (DOE n.º 9 de 14 de enero de 2022), y de acuerdo con el artículo 17.1 del Decreto 201/1995, de 26 de diciembre, por el que se aprueba el Reglamento General de Ingreso del personal al servicio de la Administración de la Comunidad Autónoma de Extremadura (Diario Oficial de Extremadura n.º 1, de 2 de enero de 1996), así como el artículo 32 del III Acuerdo Regulador de las Condiciones de Trabajo del Personal funcionario de Administración y Servicios de la Universidad de Extremadura (Diario Oficial de Extremadura n.º 35, de 22 de febrero de 2021), se hace pública la relación definitiva de la aspirante aprobada:

<b>DNI</b>	<b>APELLIDOS Y NOMBRE</b>	<b>DESTINO</b>
***0710**	MIRÓN MORENO, MARÍA ASUNCIÓN	PFR0789. Jefe/a Unidad Técnica de Salud Laboral. Servicio de Prevención de Riesgos Laborales.

Conforme a lo previsto en la base 10.1 de la convocatoria, la aspirante seleccionada deberá presentar en el Área de Recursos Humanos de esta Universidad los documentos que se precisan, en el plazo de veinte días naturales a contar desde el siguiente a aquél en que se hace pública la relación definitiva de aprobados.

El presente acto administrativo, dictado por delegación del Sr. Rector Magfco. de la Universidad de Extremadura en aplicación de la base 8.6 de la convocatoria, agota la vía administrativa y podrá ser recurrido ante el Juzgado de lo Contencioso-Administrativo competente en el plazo de dos meses a partir del día siguiente a la publicación oficial, de conformidad con lo dispuesto en los artículos 14 y 16 de la Ley 29/1998, de 13 de julio, reguladora de la Jurisdicción Contencioso-Administrativa, y en concordancia con lo establecido en el artículo 6.4 de la Ley Orgánica de Universidades 6/2001, de 21 de diciembre, sin perjuicio de cualquier otro que conviniera a los derechos de los legitimados para ello.

Badajoz, 6 de septiembre de 2022.

El Gerente,

JUAN FRANCISCO PANDURO LÓPEZ

• • •

**III****OTRAS RESOLUCIONES****CONSEJERÍA DE HACIENDA Y ADMINISTRACIÓN PÚBLICA**

*RESOLUCIÓN de 7 de septiembre de 2022, de la Secretaría General, por la que se da publicidad al Convenio entre la Consejería de Educación y Empleo de la Junta de Extremadura y el Ayuntamiento de Navavillar de Pela para subvencionar en el ejercicio 2022 el desarrollo del Programa de Educación Infantil (0-3 años) en la escuela infantil "El Elefantito de Mercedes", de dicha localidad. (2022062700)*

Habiéndose firmado el día 6 de septiembre de 2022, el Convenio entre la Consejería de Educación y Empleo de la Junta de Extremadura y el Ayuntamiento de Navavillar de Pela para subvencionar en el ejercicio 2022 el desarrollo del Programa de Educación Infantil (0-3 años) en la escuela infantil "El Elefantito de Mercedes", de dicha localidad, de conformidad con lo previsto en el artículo 8 del Decreto 217/2013, de 19 de noviembre, por el que se regula el Registro General de Convenios de la Administración de la Comunidad Autónoma de Extremadura,

**RESUELVO:**

La publicación en el Diario Oficial de Extremadura del convenio que figura como anexo de la presente resolución.

Mérida, 7 de septiembre de 2022.

La Secretaria General,  
PA, Resolución de 01/03/2021,  
DOE n.º 43, de 4 de marzo de 2021,  
La Jefa de Servicio de Legislación y  
Documentación,  
M.ª MERCEDES ARGUETA MILLÁN





CONVENIO ENTRE LA CONSEJERÍA DE EDUCACIÓN Y EMPLEO DE LA JUNTA DE EXTREMADURA Y EL AYUNTAMIENTO DE NAVALVILLAR DE PELA PARA SUBVENCIONAR EN EL EJERCICIO 2022 EL DESARROLLO DEL PROGRAMA DE EDUCACIÓN INFANTIL (0-3 AÑOS) EN LA ESCUELA INFANTIL "EL ELEFANTITO DE MERCEDES", DE DICHA LOCALIDAD.

Mérida, 6 de septiembre de 2022.

REUNIDOS

De una parte, D. Francisco Javier Amaya Flores, Secretario General de Educación de la Consejería de Educación y Empleo, cargo que ostenta en virtud de nombramiento efectuado por el Decreto 30/2020, de 2 de julio (DOE n.º 128, de 3 de julio), actuando en el ejercicio de las competencias que tiene atribuidas por el Decreto 166/2019, de 29 de octubre, por el que se establece la estructura orgánica de la Consejería de Educación y Empleo y se modifica el Decreto 26/2009, de 27 de febrero, por el que se aprueban los Estatutos del Servicio Extremeño Público de Empleo (DOE n.º 214, de 6 de noviembre) y por Resolución de 13 de noviembre de 2019, de la Secretaría General, sobre delegación de determinadas competencias y delegación de firma (DOE n.º 223 de 19 de noviembre).

Y de otra, D. Francisco Javier Fernández Cano como representante del Excmo. Ayuntamiento de Navalvillar de Pela, con CIF P-0609100-C, en virtud de lo establecido en los artículos 21.b) y 57 de la Ley 7/1985, de 2 de abril, Reguladora de las Bases del Régimen Local.

En el ejercicio de las facultades propias de sus cargos, ambas partes se reconocen recíprocamente capacidad para obligarse en los términos del presente convenio y, a tal efecto,

EXPONEN

**Primero.** El Estatuto de Autonomía de Extremadura, en la redacción dada por la Ley Orgánica 1/2011, de 28 de enero, en su artículo 10.1.4. atribuye a la Comunidad Autónoma la competencia de desarrollo normativo y ejecución en materia de educación, en toda su extensión, niveles y grados, modalidades y especialidades. En particular, el régimen de organización y control de los centros educativos, del personal docente, de las materias de interés regional, de las actividades complementarias y de las becas con fondos propios.

Mediante el Real Decreto 1801/1999, de 26 de noviembre, se traspasan las funciones y servicios de la Administración del Estado en materia de enseñanza no universitaria a la Comunidad Autónoma de Extremadura.

**Segundo.** La Ley Orgánica 2/2006, de 3 de mayo, de Educación, contempla la educación infantil como la etapa educativa con identidad propia que atiende a niñas y niños desde el



nacimiento hasta los seis años de edad, ordenándose en dos ciclos: el primero comprende hasta los tres años y el segundo desde los tres a los seis años de edad.

En virtud de la disposición adicional quinta de la Ley 4/2011, de 7 de marzo, de Educación de Extremadura, la gestión del primer ciclo de la educación infantil corresponderá a la Consejería que tenga asignadas las competencias en materia de educación no universitaria.

**Tercero.** La Ley 1/2002, de 28 de febrero, del Gobierno y de la Administración de la Comunidad Autónoma de Extremadura establece como principio general de actuación de la Administración de la Comunidad el de descentralización, tal y como se dispone en su artículo 46, principio de descentralización que también se establece en el artículo 3 de la Ley 40/2015, de 1 de octubre, de Régimen Jurídico de Sector Público, como principio general de actuación de las Administraciones Públicas.

**Cuarto.** La disposición adicional decimoquinta de la Ley Orgánica 2/2006, de 3 de mayo, de Educación, establece que las Administraciones educativas podrán establecer procedimientos e instrumentos para favorecer y estimular la gestión conjunta con las Administraciones locales y la colaboración entre centros educativos y Administraciones Públicas.

**Quinto.** Que tanto la Junta de Extremadura, a través de la Consejería de Educación y Empleo, como el Ayuntamiento de Navalvillar de Pela coinciden en el interés por la prestación de servicios públicos que contribuyan a satisfacer necesidades de carácter educativo

**Sexto.** Que siendo la Consejería de Educación y Empleo titular de una escuela infantil "El Elefantito de Mercedes" en la localidad de Navalvillar de Pela, y en base al principio de descentralización que fundamenta la actuación de la Administración de la Comunidad Autónoma, razones de cercanía en la gestión aconsejan que sea este Ayuntamiento el que asuma la gestión del mismo.

**Séptimo.** La subvención a otorgar a través de este convenio se ajustará a lo dispuesto en el artículo 32.1.b) de la Ley 6/2011, de 23 de marzo, de Subvenciones de la Comunidad Autónoma de Extremadura, en el que se establece que, conforme a lo dispuesto en el artículo 22.4 c), se considerarán supuestos excepcionales de concesión directa, cuando el perceptor sea una entidad pública territorial de Extremadura y los fondos presupuestarios señalen genéricamente una finalidad cuya competencia esté atribuida a las Corporaciones Locales y a la Comunidad Autónoma.

**Octavo.** De acuerdo con el artículo 27.3 e) de la Ley 7/1985, de 2 de abril, reguladora de Bases de Régimen Local, las competencias de creación, mantenimiento y gestión de las escuelas infantiles de educación de titularidad pública de primer ciclo de educación infantil, corresponden a la Comunidad Autónoma, sin perjuicio de que puedan ser delegadas. En consecuencia,



a tenor de lo dispuesto en su artículo 7 y en el 14 de la Ley 3/2019, de 22 de enero, de garantía de la autonomía municipal de Extremadura, las entidades locales de Extremadura para el ejercicio de competencias distintas de las propias, transferidas o atribuidas por delegación precisarán de informe preceptivo y vinculante de inexistencia de duplicidades y de sostenibilidad financiera.

Por todo lo expuesto, ambas partes ACUERDAN suscribir el presente convenio, que se registrará de acuerdo con las siguientes:

## CLÁUSULAS

### **Primera. Objeto.**

El objeto de este acuerdo es el desarrollo del Programa de Educación Infantil (0-3 años) en la Escuela Infantil "El Elefantito de Mercedes" de Navalvillar de Pela, mediante la financiación de los gastos de funcionamiento de dicho centro, que serán los gastos de personal (nóminas y seguridad social) y gastos corrientes en bienes y servicios (gas, luz, teléfono e internet, material de oficina, material diverso, reparaciones varias, control de plagas, gasóleo y alimentación), a través de la concesión de una subvención directa según lo establecido en el artículo 32.1 b) de la Ley 6/2011, de 23 de marzo, de Subvenciones de la Comunidad Autónoma de Extremadura, en el que se establece que, conforme a lo dispuesto en el artículo 22.4 c), se consideraran supuestos excepcionales de concesión directa; cuando el receptor sea una entidad pública territorial de Extremadura y los fondos presupuestarios señalen genéricamente una finalidad cuya competencia este atribuida a las Corporaciones Locales y a la Comunidad Autónoma.

### **Segunda. Ámbito.**

La prestación del servicio llevará implícita la utilización por el Ayuntamiento de Navalvillar de Pela del edificio construido en dicha localidad para escuela infantil, situado en la C/ Infanta Cristina s/n, así como las instalaciones principales y accesorias de las que se compone el citado centro y los bienes que conforman el equipamiento básico, mobiliario, etc., teniendo en cuenta que dicho Ayuntamiento se compromete a garantizar el buen funcionamiento de la escuela infantil y a asumir cualquier tipo de responsabilidades que se deriven durante la vigencia de la concesión del servicio, a su riesgo y ventura.

### **Tercera. Financiación.**

Para el cumplimiento de los fines previstos en este convenio, la Consejería de Educación y Empleo aportará la cantidad de 106.966 euros con cargo al Centro Gestor 130020000 posición presupuestaria G/222A/46000 proyecto 20210271, del Presupuesto de la Comunidad Autónoma para el año 2022.

**Cuarta. Forma y justificación de pago.**

La Consejería de Educación y Empleo procederá a transferir al Ayuntamiento de Navalvillar de Pela, el 50% de la cantidad prevista en la cláusula anterior a la firma del convenio y previa certificación del inicio de las actuaciones objeto del mismo. El restante 50% de la cantidad comprometida se abonará previa justificación de una cantidad igual o superior al 50% de la cantidad concedida, que habrá de presentarse antes del 30 de noviembre de 2022.

La justificación del restante 50% del presupuesto deberá ser presentada por la entidad antes del 28 de febrero de 2023.

Según la Disposición adicional cuarta de la Ley de Hacienda Pública de la Comunidad Autónoma de Extremadura, el Ayuntamiento de Navalvillar de Pela está exento de constituir garantía por las aportaciones económicas que reciba de manera anticipada con cargo a los Presupuestos de la Comunidad Autónoma de Extremadura.

La justificación de la subvención se realizará mediante certificación comprensiva de los gastos habidos en la ejecución del convenio, debiendo acreditarse igualmente el pago de los mismos, expedida por el Secretario de la entidad y con el Vº Bº del representante legal de la misma.

Las facturas y demás documentos justificativos del gasto serán conservados por la entidad, pudiéndole ser solicitados, en cualquier momento, por la Consejería de Educación y Empleo o la Intervención General de la Junta de Extremadura en el ejercicio de sus competencias de control del gasto público. No obstante, y para pagos superiores a 300 euros, deberá entregarse justificante bancario de la transferencia efectuada.

Cuando las actividades hayan sido financiadas, además de con la subvención, con fondos propios u otras subvenciones o recursos, excepto los que provengan de la Consejería de Educación y Empleo, deberá acreditarse en la justificación el importe, procedencia y aplicación de tales fondos a las actividades subvencionadas.

En ningún caso podrá recibirse ninguna otra subvención, ayuda, ingresos o recursos procedente de la Consejería de Educación y Empleo, para el desarrollo del Programa de Educación Infantil (0-3 años) en el Centro de Educación Infantil de la localidad.

En todo caso, el Ayuntamiento, antes del 28 de febrero de 2023, deberá presentar ante la Consejería de Educación y Empleo una declaración de cumplimiento del objeto o finalidad para la que fue concedida la subvención y de la aplicación de los fondos percibidos. Si, una vez efectuada la liquidación, resultase un saldo positivo a favor de la entidad, esta cantidad será reintegrada en la forma establecida en el Decreto 25/1994, de 22 de febrero, por el que se desarrolla el régimen de la Tesorería y Pagos de la Comunidad Autónoma de Extremadura, para la compensación de deudas de otras Administraciones Públicas con la Junta de Extremadura.

**Quinta. Contratación del personal para el funcionamiento de la escuela infantil.**

La contratación del personal necesario para el buen funcionamiento del centro se realizará por el citado Ayuntamiento, quien asumirá la creación y el mantenimiento de dichas contrataciones, sin que en ningún caso suponga relación laboral alguna entre el personal contratado y la Junta de Extremadura.

Los profesionales de la escuela infantil deberán cumplir los requisitos de titulación establecidos en la normativa vigente para la atención socio-educativa a niños/niñas menores de tres años.

En la ejecución del programa, el Ayuntamiento de Navalmoral de Pera tendrá en cuenta lo dispuesto en la Ley Orgánica 3/2018, de 5 de diciembre, de Protección de Datos Personales y garantía de los derechos digitales.

**Sexta. Recaudación del Ayuntamiento a las familias de los usuarios.**

Las cantidades a recaudar por el Ayuntamiento a las familias de los usuarios del servicio serán fijadas por el mismo, tomando como referencia los criterios establecidos en la normativa vigente de la Junta de Extremadura en materia de precios públicos (RESOLUCIÓN de 19 de enero de 2022, de la Vicepresidenta Primera y Consejera, por la que se publican las tarifas actualizadas de las tasas y precios públicos de la Comunidad Autónoma de Extremadura en virtud de lo dispuesto en la Ley de Presupuestos Generales de la Comunidad Autónoma de Extremadura para 2022), teniendo en cuenta el Decreto 98/2000, de 2 de mayo de exenciones y reducciones, modificado por el Decreto 329/2007, de 30 de noviembre, por el que se regulan las ayudas económicas a las familias residentes en Extremadura, como medida de conciliación de la vida familiar y laboral).

**Séptima. Obligaciones.**

1. El Ayuntamiento de Navalmoral de Pera se compromete a cumplir lo dispuesto en el Decreto 128/2021, de 17 de noviembre, por el que se regula la admisión del alumnado de Educación Infantil, Educación Primaria, Educación Secundaria Obligatoria y Bachillerato en centros docentes sostenidos con fondos públicos en la Comunidad Autónoma de Extremadura y el Decreto 98/2022, de 20 de julio, por el que se establecen la ordenación y el currículo de la Educación Infantil para la Comunidad Autónoma de Extremadura, de acuerdo con lo dispuesto en el artículo 6 de la Ley Orgánica 2/2006, de 3 de mayo, de Educación y el Real Decreto 95/2022, de 1 de febrero, por el que se establece la ordenación y las enseñanzas mínimas de la Educación Infantil.
2. Entre las obligaciones del Ayuntamiento se encuentra la de mantener en perfecto estado las instalaciones y equipamiento de la escuela infantil donde ha de llevarse a cabo el programa, efectuando las reparaciones que sean necesarias. Asimismo, deberá cumplir con lo dispuesto



en el Decreto 91/2008, de 9 de mayo, por el que se establecen los requisitos de los centros que impartan el primer ciclo de la Educación Infantil en la Comunidad Autónoma de Extremadura.

3. Correrá también por cuenta del Ayuntamiento, la totalidad de los gastos que se deriven tanto del mantenimiento del centro como de la gestión y desarrollo del convenio. Asimismo, se obliga a hacer frente a cuantas obligaciones fiscales o de cualquier otra índole económica se deriven directa o indirectamente de la gestión y desarrollo del convenio.
4. De acuerdo con lo establecido en el artículo 148.3 de la Ley Orgánica 2/2006, de 3 de mayo, de Educación, la inspección educativa se realizará sobre todos los elementos y aspectos del sistema educativo, a fin de asegurar el cumplimiento de las leyes, la garantía de los derechos y la observancia de los deberes de cuantos participan en los procesos de enseñanza y aprendizaje, la mejora del sistema educativo y la calidad y equidad de la enseñanza, debiendo el Ayuntamiento gestor facilitar las actuaciones necesarias para dar cumplimiento a lo establecido en el mismo.
5. En cumplimiento de lo dispuesto en el artículo 7 de la Ley 7/1985, de 2 de abril, reguladora de las Bases del Régimen Local y 14 de la LGAMEX, será responsabilidad de las entidades locales destinatarias disponer de los informes previos necesarios y vinculantes de la Administración por razón de la materia, en el que se señale la inexistencia de duplicidades, y de la Administración que tenga atribuida la tutela financiera, presentando declaración responsable de que la prestación del servicio cuya gestión asume no pone en riesgo la sostenibilidad financiera del conjunto de la Hacienda municipal.
6. De acuerdo lo dispuesto en la Instrucción 1/2016, de 14 de marzo, conjunta de la Secretaría General y de la Secretaría General de Educación de la Consejería de Educación y Empleo, el Ayuntamiento de Navalvillar de Pela ha aportado declaración responsable de que todo el personal de la Escuela Infantil al que le corresponde realizar tareas que impliquen contacto habitual con menores cumple con lo dispuesto en el artículo 13.5 de Ley Orgánica 1/1996, de 15 de enero, de Protección Jurídica del Menor.
7. Igualmente, entre las obligaciones del Ayuntamiento están:
  - a) Realizar la actividad que fundamenta la concesión de la ayuda de acuerdo con las directrices y siguiendo los criterios que la Junta de Extremadura, a través de la Consejería de Educación y Empleo, establezca, asumiendo todas las responsabilidades que pudieran derivarse de la ejecución de la misma.
  - b) Colaborar con la Consejería de Educación y Empleo en cuantas actuaciones se estimen procedentes en orden a la comprobación de la adecuada ejecución del convenio, la correcta aplicación de la ayuda y control de las actividades objeto de ayuda, así como la realización de cualquier otra actuación que proceda de tales actividades.



- c) La elaboración de un reglamento que regule la organización y funcionamiento del centro.
- d) La presentación de la Programación General Anual y de la memoria final del curso.
- e) Comunicar a la Secretaría General de Educación de la Consejería de Educación y Empleo cualquier circunstancia que afecte al normal desarrollo de la prestación del servicio.

**Octava. Control y seguimiento.**

Sin perjuicio de lo anterior, la Junta de Extremadura, a través de la Consejería de Educación y Empleo, podrá, en cualquier momento, realizar funciones de control y seguimiento del objeto del convenio, inspeccionando, con la frecuencia que se determine procedente la escuela infantil.

**Novena. Publicidad.**

1. El Ayuntamiento de Navalvillar de Pela se compromete a que en todas las actuaciones que se lleven a cabo en la escuela infantil se haga constar expresamente que la titularidad del mismo es de la Junta de Extremadura, si bien el uso, gestión y mantenimiento del centro corresponde al Ayuntamiento mediante concesión del servicio.

Asimismo, y en virtud de lo establecido en el artículo 17 de la Ley 6/2011, de 23 de marzo, de Subvenciones de la Comunidad Autónoma de Extremadura, relativo a la publicidad de las subvenciones concedidas, y en el Decreto 50/2001, de 3 de abril, sobre medidas adicionales de gestión de inversiones financiadas con ayudas de la Junta de Extremadura, los beneficiarios de ayudas concedidas por la Junta de Extremadura, entre las que se encuentra cualquier ente de derecho público o privado con el que la Junta de Extremadura colabore financiando proyectos conjuntos en el marco de los convenios de colaboración suscritos al efecto, deberán adoptar las medidas de identificación, información y publicidad de las inversiones financiadas por la Junta de Extremadura, contenidas en el artículo 3 del Decreto 50/2001, y con las características y especificidades recogidas en el Anexo Técnico del mencionado Decreto.

2. La presente subvención será objeto de publicación en la Base de Datos Nacional de Subvenciones y en el Portal de subvenciones de la Comunidad Autónoma, de conformidad con lo establecido en los artículos 20.8. b) de la Ley 38/2003, de 17 de noviembre y 17 de la Ley 6/2011, de 23 de marzo, así como en el Diario Oficial de Extremadura y en el Portal Electrónico de la Transparencia y la Participación ciudadana, en cumplimiento de lo establecido en los artículos 10 y 11.1 de la Ley 4/2013, de 21 de mayo, de Gobierno abierto de Extremadura.

**Décima. Extinción, reintegro y régimen sancionador.**

1. Este convenio se extinguirá si concurre alguna de las causas contempladas en el artículo 51 de la Ley 40/2015, de 1 de octubre, del Régimen Jurídico del Sector Público, y en particular:
  - a) Mutuo acuerdo, denuncia del convenio o incumplimiento de las estipulaciones contenidas en el mismo, por cualquiera de las partes firmantes.
  - b) Finalización del plazo de vigencia del convenio.
2. Si la resolución se produce por mutuo acuerdo o por denuncia expresa de cualquiera de las partes firmantes de este convenio, el Ayuntamiento de Navavillar de Pela pondrá a disposición de la Consejería de Educación y Empleo tanto las instalaciones como los bienes anejos a la concesión del servicio, así como aquellos otros adquiridos con posterioridad para el buen funcionamiento del centro, todo ello en perfecto estado y conservación. Asimismo, el Ayuntamiento se hará cargo del personal por él contratado si lo hubiere, y asumirá todas las obligaciones a que pudiere haber lugar como consecuencia de la llegada a término del presente convenio.
3. Procederá el reintegro total o parcial de las cantidades percibidas cuando, con carácter general, concurren las causas de reintegro recogidas en el artículo 43 de la Ley 6/2011, de 23 de marzo, de Subvenciones de la Comunidad Autónoma de Extremadura, y, en particular, cuando sean incumplidas las obligaciones dimanantes del presente convenio, todo ello sin perjuicio del sometimiento al régimen sancionador que resultare de aplicación.

**Undécima. Resolución.**

El incumplimiento de cualquiera de las cláusulas contenidas en este convenio dará lugar a la resolución del mismo y conllevará el reintegro de las cantidades entregadas, dándose por concluidas las actuaciones, sin perjuicio de que la Junta de Extremadura pueda también hacerlo en cualquier momento a la vista de los informes emitidos por el Ayuntamiento, las inspecciones realizadas, o por si por cualquier otra circunstancia se considerase conveniente asumir la gestión directa del centro.

**Duodécima. Jurisdicción competente.**

Este convenio tiene carácter administrativo y, en consecuencia, su interpretación, cumplimiento y ejecución, en caso de discrepancia, una vez agotada la vía administrativa, corresponde a la Sala de lo Contencioso-Administrativo del Tribunal Superior de Justicia de Extremadura.



**Decimotercera. Duración.**

El presente convenio surtirá efectos desde el 1 de enero de 2022 hasta el 31 de diciembre de 2022.

Y en prueba de conformidad con el contenido del presente convenio, ambas partes lo firman en el lugar y fecha ut supra indicados.

El Secretario General de Educación,  
PD, Resolución de 13 de noviembre de 2019,  
de la Secretaría General,  
DOE n.º 223, de 19 de noviembre,  
FRANCISCO J. AMAYA FLORES

Por el Ayuntamiento de Navalvillar de Pela,  
FRANCISCO J. FERNÁNDEZ CANO

**ANEXO**

PRESUPUESTO DEL CONVENIO ENTRE LA CONSEJERÍA DE EDUCACIÓN Y EMPLEO DE LA JUNTA DE EXTREMADURA Y EL AYUNTAMIENTO DE NAVALVILLAR DE PELA PARA SUBVENCIONAR EN EL 2022 EL DESARROLLO DEL PROGRAMA DE EDUCACIÓN INFANTIL (0-3 AÑOS) EN LA ESCUELA INFANTIL "EL ELEFANTITO DE MERCEDES", DE DICHA LOCALIDAD.

<b>GASTOS DE PERSONAL</b>	<b>95.741 €</b>
Nóminas	71.480,16 €
Seguridad Social	24.260,84 €
<b>GASTOS CORRIENTES EN BIENES Y SERVICIOS</b>	<b>11.225 €</b>
Gas	250 €
Luz	2.850 €
Teléfono e internet	425 €
Material de oficina	200 €
Material diverso (limpieza, educativos...)	860 €
Reparaciones varias (reparación y conservación)	480 €
Control de plagas	350 €
Otros gastos a detallar (Gasóleo, alimentación)	5.810 €
<b>TOTAL</b>	<b>106.966 €</b>



*RESOLUCIÓN de 7 de septiembre de 2022, de la Secretaría General, por la que se da publicidad a la primera Adenda al Convenio por el que se formaliza la transferencia específica a favor de la Sociedad Mercantil Autónoma Urvipexsa, SA, para financiar las actuaciones del Programa Piloto "Rehabita" a desarrollar en los municipios de Alconchel, Casar de Cáceres, Garrovillas de Alconétar, Guareña, Madroñera, Olivenza y otros. (2022062701)*

Habiéndose firmado el día 30 de agosto de 2022, la primera Adenda al Convenio por el que se formaliza la transferencia específica a favor de la Sociedad Mercantil Autónoma Urvipexsa, SA, para financiar las actuaciones del Programa Piloto "Rehabita" a desarrollar en los municipios de Alconchel, Casar de Cáceres, Garrovillas de Alconétar, Guareña, Madroñera, Olivenza y otros, de conformidad con lo previsto en el artículo 8 del Decreto 217/2013, de 19 de noviembre, por el que se regula el Registro General de Convenios de la Administración de la Comunidad Autónoma de Extremadura,

RESUELVO:

La publicación en el Diario Oficial de Extremadura de la adenda que figura como anexo de la presente resolución.

Mérida, 7 de septiembre de 2022.

La Secretaria General,  
PA, Resolución de 01/03/2021,  
DOE n.º 43, de 4 de marzo de 2021,  
La Jefa de Servicio de Legislación y  
Documentación,

M.ª MERCEDES ARGUETA MILLÁN



PRIMERA ADENDA AL CONVENIO POR EL QUE SE FORMALIZA LA TRANSFERENCIA ESPECÍFICA A FAVOR DE LA SOCIEDAD MERCANTIL AUTONÓMICA URVIPEXSA, SA, PARA FINANCIAR LAS ACTUACIONES DEL PROGRAMA PILOTO "REHABITA" A DESARROLLAR EN LOS MUNICIPIOS DE ALCONCHEL, CASAR DE CÁCERES, GARROVILLAS DE ALCONÉJAR, GUAREÑA, MADROÑERA, OLIVENZA Y OTROS.

Mérida, 30 de agosto de 2022.

REUNIDOS

De una parte, D.<sup>a</sup> Leire Iglesias Santiago, Consejera de Movilidad, Transporte y Vivienda, cargo que ostenta en virtud del nombramiento efectuado por Decreto del Presidente 22/2019, de 1 de julio (DOE n.º 126 de 2 de julio), para el ejercicio de las competencias que le atribuye los artículos 36 y 53.3 de la Ley 1/2002, de 28 de febrero, del Gobierno y de la Administración de la Comunidad Autónoma de Extremadura, previa autorización del Consejo de Gobierno de la Junta de Extremadura en fecha 28 de julio de 2022.

Y de otra, D. Antonio Javier García Carrasco, quien actúa en nombre y representación de la sociedad URVIPEXSA, SA, en su condición de Director Gerente, con facultades para suscribir el presente documento, en virtud de apoderamiento conferido por el Consejo de Administración de la sociedad en sesión celebrada el día 9 de julio de 2020 (formalizado en escritura pública de 28 de julio de 2020, otorgada ante el notario D Gonzalo Fernández Pugnaire a su número de protocolo 878), y con facultades para suscribir el presente documento según Acuerdo del Consejo de Administración en sesión celebrada el día 11 de mayo de 2021.

Las partes manifiestan la plena vigencia de las facultades con las que actúan y se reconocen capacidad legal suficiente para celebrar el presente convenio, a cuyo efecto

MANIFIESTAN

**Primero.** Con fecha 23 de julio de 2021 se suscribe por parte de la Consejería de Movilidad, Transporte y Vivienda el Convenio por el que se formaliza la transferencia específica a favor de la Sociedad Mercantil Autónoma URVIPEXSA, SA, para financiar las actuaciones del Programa Piloto "REHABITA" a desarrollar en los municipios de Alconchel, Casar de Cáceres, Garrovillas de Alconéjar, Guareña, Madroñera, Olivenza y otros. (DOE n.º 146, de 30 de julio de 2021).

**Segundo.** El convenio tenía por objeto formalizar la transferencia específica para los años 2021 y 2022, consistente en la financiación de las actuaciones del Programa Piloto "Rehabita", (en adelante REHABITA) que serán llevadas a cabo por URVIPEXSA, SA, en el marco de las políticas públicas de vivienda.



El "REHABITA" tiene como objetivo la rehabilitación de viviendas deshabitadas en edificios colectivos o de edificios de una sola vivienda en determinados municipios de Extremadura, previa cesión del usufructo temporal por el propietario a URVIPEXSA, SA, para su posterior inclusión en el mercado del alquiler, con el fin de atender las necesidades de vivienda en los municipios objeto de actuación.

Dicha sociedad destinará las cantidades con las que está dotada la transferencia a la rehabilitación de las viviendas y sufragar los gastos derivados de: obras de reforma, honorarios profesionales, notaría y registro, licencia, Impuesto de Transmisiones Patrimoniales y costes indirectos, de acuerdo con la cláusula segunda.

Finalizada la rehabilitación, las viviendas serán objeto de inclusión en el mercado del alquiler para su arrendamiento con el objetivo de que la renta obtenida permita amortizar los costes en los que se haya incurrido y dotar de soluciones habitacionales a las familias de esos municipios para contribuir a frenar la despoblación en los mismos.

**Tercero.** La financiación de las actuaciones se articuló a través de una transferencia específica de carácter plurianual, por un importe global para las anualidades 2021 y 2022 de seiscientos treinta y cinco mil ochocientos cincuenta y un euros con sesenta y seis céntimos de euros (635.851,66 €), que será imputada al proyecto de gasto 20210232 denominado "URVIPEXSA, SAU, Programa REHABITA", Fuente de financiación CAG0000001, dentro de la aplicación presupuestaria 160030000 G /261A/ 74308 con el siguiente desglose por anualidades e imputación presupuestaria:

Anualidad	Importe Anualidad	Aplicación presupuestaria	Proyecto de Gasto
2021	317.925,83 €	160030000 G /261A/ 74308	20210232
2022	317.925,83 €	160030000 G /261A/ 74308	20210232

**Cuarto.** De conformidad con la cláusula segunda del convenio corresponde a URVIPEXSA, SA, en ejecución de la transferencia específica, la realización de las siguientes actuaciones que constituyen el contenido de la misma:

1. Seleccionar inmuebles en las poblaciones indicadas, o en su caso, en cualquier otra de conformidad con lo que se indica en el párrafo siguiente.
2. Constituir el usufructo sobre la vivienda y ejecutar las obras de rehabilitación.
3. Alquilar la vivienda.



4. Reinvertir las rentas de alquiler obtenidas, en concepto de amortización de la inversión, al desarrollo de otras actuaciones, en materia de vivienda, para la dotación de soluciones habitacionales en los mismos o diferentes municipios.

Las actuaciones de rehabilitación se ejecutarán en inmuebles sitios en los municipios de Alconchel, Casar de Cáceres, Garrovillas de Alconétar, Guareña, Madroñera y Olivenza, los cuales han sido seleccionados de conformidad con los criterios expuestos en el Expositivo VI del presente Convenio, y sin perjuicio de una posible actuación en otros municipios de características similares, en el caso de que la ejecución del "REHABITA" no prosperase en alguno de los municipios indicados por circunstancias sobrevenidas, redistribuyendo el crédito entre el resto de municipios objeto de intervención, en los términos del Convenio, dando prioridad a aquellos inmuebles que deban ser objeto de una inversión de menor coste.

**Quinto.** Mediante publicación en el DOE número 147, de 2 de agosto de 2021, se anunció una primera convocatoria para la selección de inmuebles, en los municipios reseñados, dentro del programa piloto "REHABITA", en la cual, previa tramitación del procedimiento previsto en la misma, resultaron seleccionadas 8 actuaciones. Una vez elaborado el informe de viabilidad por el departamento técnico de la sociedad y, previa aceptación, en su caso, por el ofertante, sola una actuación ha permitido la constitución del derecho de usufructo.

Por ello, quedando crédito disponible en el momento de resolver la primera convocatoria, y con el fin de dar cumplimiento a los objetivos del programa REHABITA se considera necesario proceder a una nueva convocatoria para la selección de nuevos inmuebles, en los mismos municipios, hasta el agotamiento total del crédito

El segundo pago de la anualidad 2021 (158.962,92 €) no se ha abonado debido al retraso que acumula la ejecución del Convenio, lo que conlleva que la dotación económica actual para la anualidad 2022 sea de 476.888,75 € (317.925,83 € previstos inicialmente para 2022 y 158.962,92 € correspondientes al segundo pago de 2021)

No obstante, la única actuación de la primera convocatoria, cuyas obras de rehabilitación procede acometer, conforme al proyecto redactado al efecto, está pendiente de que se tramite el preceptivo procedimiento de contratación de obras, conforme a la Ley 9/2017, de 8 de noviembre, de Contratos del Sector Público, lo que hace prever que no se pueda ejecutar la totalidad del crédito para la presente anualidad.

**Sexto.** Asimismo el alquiler de vivienda, al tratarse de una prestación de servicio exenta de IVA y, por tanto, no originar derecho a deducción según lo establecido en el Punto 1 del Artículo 94 de la Ley 37/92 de 28 de diciembre del Impuesto sobre el Valor Añadido, el IVA que Urvipexsa deba pagar a terceros por sus servicios no es deducible, por lo que, se considerará como un coste más de los gastos objeto de justificación. De tal forma que en los costes incurridos en el Programa



Rehabita que soporten un IVA no deducible dicho I.V.A se adicionará a los mismos, no obstante, en los costes incurridos cuyo IVA sea deducible, el mismo, no será considerado gasto justificable”

Cuando se formalizó el convenio no se tuvo en cuenta que el IVA soportado en los gastos (notaría, registro, proyectos y direcciones facultativas no realizadas por personal de la sociedad, certificaciones de obra, etc.) no es deducible en aquellas actuaciones en las cual se logre formalizar el usufructo con el propietario de la vivienda, ello supone que es un gasto más que debe ser considerado como gasto justificable. Por otro lado, en aquellos gastos (anteproyectos por ejemplo) de actuaciones que no han llegado a buen término por no haber resultado viables, el IVA soportado es deducible, y por tanto, no será considerado como gasto.

**Séptimo.** La Cláusula Décima del Convenio establece que se podrá modificar el mismo a iniciativa motivada de cualquiera de las partes y previo acuerdo unánime de la Comisión de Seguimiento, con los mismos requisitos y procedimientos seguidos para su formalización.

**Octavo.** A la vista de los antecedentes que han quedado expuestos en los apartados Quinto y Sexto, la Comisión de Seguimiento, como se recoge en el acta de su reunión, de fecha 27 de mayo de 2022, acuerda por unanimidad de sus miembros:

“...la ampliación de plazo y reajuste de anualidades mediante el procedimiento previsto en la cláusula décima del mismo...”

Igualmente, en sesión celebrada el día 22 de junio de 2022 se acuerda por unanimidad de los miembros de la Comisión de Seguimiento, proponer la modificación de la cláusula segunda, apartado 5.1, del Convenio relativa a los a los costes justificativos en los siguientes términos:

Donde dice:

“Valor estimado del contrato de las obras de reforma necesarias, considerando: 13%, en concepto de gastos generales de la empresa, fiscales (IVA excluido), control de riesgos laborales y otros que incidan en el coste de las obras y 6% en concepto de beneficio industrial del contratista.”

Debe decir:

“Valor estimado del contrato de las obras de reforma necesarias, considerando: 13%, en concepto de gastos generales de la empresa, fiscales (IVA no deducible incluido), control de riesgos laborales y otros que incidan en el coste de las obras y 6% en concepto de beneficio industrial del contratista.”

**Noveno.** Ambas partes entienden adecuado modificar el convenio para adecuar su contenido a lo dispuesto anteriormente.



## CLÁUSULAS

### **Primera. Objeto.**

El objeto de la presente Adenda es la modificación del Convenio suscrito con fecha 23 de julio de 2021 por parte de la Consejería de Movilidad, Vivienda y Transporte mediante el que se formaliza la transferencia específica a favor de la Sociedad Mercantil Autónoma URVIPEXSA, SA para financiar las actuaciones del Programa Piloto "REHABITA" a desarrollar en los municipios de Alconchel, Casar de Cáceres, Garrovillas de Alconétar, Guareña, Madroñera, Olivenza y otros. (DOE n.º 146, de 30 de julio de 2021).

### **Segunda. Modificación de la cláusula segunda del convenio.**

Se modifica el apartado III. 5.1 b) de la cláusula segunda del convenio, relativo al proyecto de obra y de explotación y amortización, quedando redactado en los siguientes términos:

"Costes:

- Redacción de proyecto básico y ejecución, así como redacción de estudio o estudio básico de seguridad y salud para la actuación de referencia, en su caso.
- Valor estimado del contrato de las obras de reforma necesarias, considerando: 13%, en concepto de gastos generales de la empresa, fiscales (IVA no deducible incluido), control de riesgos laborales y otros que incidan en el coste de las obras y 6% en concepto de beneficio industrial del contratista.
- Honorarios profesionales de los agentes que intervienen en el proceso edificatorio como, en su caso, director de obra, director de ejecución, coordinador de seguridad y salud y empresas de control de calidad.
- Licencias, tasas y otros tributos que graven la construcción o rehabilitación, sin perjuicio de la exención o bonificación correspondiente.
- Seguro de hogar para la cobertura de riesgos del inmueble, (daños a terceros, incendio, robos, daños por fenómenos atmosféricos...), en su caso, actualizable según la inflación esperada.
- Cuotas a la comunidad de propietario, en su caso.
- Conservación de la vivienda, de conformidad con la Ley 29/1994, de 24 de noviembre, de Arrendamientos Urbanos, actualizable según la inflación esperada.
- Impuesto sobre Bienes Inmuebles.





- Cuantos gastos y tributos se deriven de la constitución del derecho de usufructo.
- Costes indirectos de la Sociedad URVIPEXSA en concepto de gestión, en que pueda incurrir por el desarrollo y la ejecución del programa y que se fijan en un 6% del total del resto de los gastos”.

**Tercera. Modificación de la cláusula tercera del convenio.**

Se modifica la cláusula tercera del convenio, relativa a la financiación, en concreto, se procede al reajuste de las anualidades previstas, con la siguiente redacción:

La financiación de las actuaciones a llevar a cabo en virtud del presente convenio, se articula a través de una transferencia específica de carácter plurianual, por un importe global para las anualidades 2021, 2022 y 2023 de seiscientos treinta y cinco mil ochocientos cincuenta y un euros con sesenta y seis céntimos de euros (635.851,66 €), que será imputada al proyecto de gasto 20210232 denominado “URVIPEXSA, SAU, Programa REHABITA”, Fuente de financiación CAG0000001, dentro de la aplicación presupuestaria 160030000 G /261A/ 74308 con el siguiente desglose por anualidades e imputación presupuestaria:

Anualidad	Importe Anualidad	Aplicación presupuestaria	Proyecto de Gasto
2021	158.962,92 €	160030000G/261A/74308	20210232
2022	0 €		
2023	476.888,74 €	160030000G/261A/74308	20210232

Es objeto de modificación el Anexo I y II, del convenio que queda íntegramente sustituido por el anexo incorporado a la presente adenda

**Cuarta. Modificación de la cláusula cuarta del convenio.**

Se modifica la cláusula cuarta relativa al pago y justificación, a la que se le da una nueva redacción con el siguiente tenor literal:

1. La transferencia se hará efectiva de conformidad con lo dispuesto en el artículo 108.1 de la citada Ley 5/2007, de 19 de abril, General de Hacienda Pública de Extremadura y en el artículo 3.1 del Decreto 105/2005, de 12 de abril, por el que se aprueba el Plan de Disposición de Fondos de la Tesorería de la Comunidad Autónoma de Extremadura para el año 2005.
2. El abono y justificación de la transferencia específica para el ejercicio 2021, por importe de trescientos diecisiete mil novecientos veinticinco euros con ochenta y tres céntimos de euros (317.925,83 €), se realizará de la siguiente forma:



- Un primer pago por importe de 158.962,92 € a la firma del presente convenio por el que se formaliza la transferencia.

El abono y justificación de la transferencia específica para el ejercicio 2023, por importe de cuatrocientos setenta y seis mil ochocientos ochenta y ocho con setenta y cuatro céntimos de euros (476.888,74 €), se realizará de la siguiente forma:

- Un primer pago por importe de 238.444,37 € a la justificación del importe total del pago de la anualidad 2021.
- Un segundo pago por importe de 238.444,37 € a la justificación del importe total del primer pago de la anualidad 2023.

La justificación del segundo pago de 2023 se realizará antes del 31 de marzo de 2024.

#### **Quinta. Efectos de la adenda.**

La presente adenda tendrá efectos desde su firma por ambas partes. Será publicada en el Diario Oficial de Extremadura.

Y en prueba de conformidad, ambas partes firman la presente adenda en duplicado ejemplar y a un solo efecto en la fecha y lugar mencionados en el encabezamiento.

La Consejera de Movilidad, Transporte y  
Vivienda,  
LEIRE IGLESIAS SANTIAGO

El Gerente de URVIPEXSA, SA,  
ANTONIO JAVIER GARCÍA CARRASCO

**ANEXO I****INDICADORES DE SEGUIMIENTO DE LAS ACTUACIONES  
OBJETO DEL CONVENIO**

Se tendrán en cuenta los siguientes indicadores:

Actuación 1. Selección de inmuebles.

Número de actuaciones a desarrollar en cada Municipio.

Apertura del plazo de presentación de solicitudes.

Solicitud de incorporación del inmueble.

Licitación de proyecto.

Redacción de proyecto.

Visado de proyecto.

Redacción memoria valorada.

Actuación 2. Constitución el usufructo en la vivienda y ejecución de las obras de rehabilitación.

Firma de contrato de usufructo.

Escritura pública.

Solicitud de licencia.

Concesión de licencia.

Licitación de las obras.

Acta de inicio de las obras.

Recepción de las obras.

Actuación 3. Alquiler de viviendas rehabilitadas.

Contrato de alquiler de las viviendas.

Rescisión del contrato de alquiler.

Actuación 4. Reinversión de las rentas de alquiler obtenidas, en concepto de amortización de la inversión, al desarrollo de otras actuaciones en materia de vivienda para la dotación de soluciones habitacionales en los mismos o diferentes municipios.



La presentación de los indicadores se hará según el siguiente cuadro:

<b>CUADRO DE INDICADORES DE SEGUIMIENTO</b>					
<b>ACTUACIONES</b>	<b>INDICADORES</b>	<b>2021</b>	<b>2022</b>	<b>2023</b>	<b>2023-2038</b>
<b>ACTUACIÓN 1</b>	<b>SELECCIÓN DE INMUEBLES Y REDACCIÓN DEL PREV</b>				
	Nº de Actuaciones a desarrollar	Nº	Nº	Nº	Nº
	Apertura del plazo pres. solicit.	Fecha	Fecha	-	Fecha
	Solicitud incorporación inmueble.	Nº	Nº	-	Nº
	Criterios selección inmuebles	Fecha	Fecha	-	Fecha
	Reunión Comisión Valoración.	Fecha	Fecha	-	Fecha
<b>ACTUACIÓN 2</b>	<b>CONSTITUCIÓN DE USUFRUCTO Y OBRAS</b>				
	Firma de contrato de usufructo.	Id y Fecha	Id y Fecha	-	Id y Fecha
	Escritura pública	Id y Fecha	Id y Fecha	-	Id y Fecha
	Licitación de proyecto.	Id y Fecha	Id y Fecha	-	Id y Fecha
	Redacción de proyecto.	Id y Fecha	Id y Fecha	-	Id y Fecha
	Visado de proyecto.	Id y Fecha	Id y Fecha	-	Id y Fecha
	Redacción memoria valorada.	Id y Fecha	Id y Fecha	-	Id y Fecha
	Solicitud de licencia.	Id y Fecha	Id y Fecha	-	Id y Fecha
	Concesión de licencia.	Id y Fecha	Id y Fecha	-	Id y Fecha
	Licitación de las obras.	Id y Fecha	Id y Fecha	-	Id y Fecha
	Acta de inicio de las obras.	Id y Fecha	Id y Fecha	-	Id y Fecha
	Recepción de las obras.	-	Id y Fecha	Id y Fecha	Id y Fecha
<b>ACTUACIÓN 3</b>	<b>ALQUILER DE VIVIENDAS REHABILITADAS</b>				
	Contrato de alquiler de las viviendas	-	-	Id y Fecha	Id y Fecha
	Rescisión del contrato de alquiler	-	-	Id y Fecha	Id y Fecha
<b>ACTUACIÓN 4</b>	<b>REINVERSIÓN</b>				
	Nº de Actuaciones a desarrollar	-	-	Nº	Nº
	Apertura del plazo pres. solicit.	-	-	Id y Fecha	Id y Fecha
	Solicitud incorporación inmueble.	-	-	Id y Fecha	Id y Fecha
	Criterios selección inmuebles	-	-	Id y Fecha	Id y Fecha
	Reunión Comisión Valoración.	-	-	Id y Fecha	Id y Fecha
	Firma de contrato de usufructo.	-	-	Id y Fecha	Id y Fecha
	Escritura pública	-	-	Id y Fecha	Id y Fecha
	Licitación de proyecto.	-	-	Id y Fecha	Id y Fecha
	Redacción de proyecto.	-	-	Id y Fecha	Id y Fecha
	Visado de proyecto.	-	-	Id y Fecha	Id y Fecha
	Redacción memoria valorada.	-	-	Id y Fecha	Id y Fecha
	Solicitud de licencia.	-	-	Id y Fecha	Id y Fecha
	Concesión de licencia.	-	-	Id y Fecha	Id y Fecha
	Licitación de las obras.	-	-	Id y Fecha	Id y Fecha
	Acta de inicio de las obras.	-	-	Id y Fecha	Id y Fecha
	Recepción de las obras.	-	-	Id y Fecha	Id y Fecha
	Contrato de alquiler de las viviendas	-	-	Id y Fecha	Id y Fecha
	Rescisión del contrato de alquiler	-	-	Id y Fecha	Id y Fecha

**ANEXO II****MEMORIA ECONÓMICA****1. Cuestiones generales.**

El Programa "REHABITA" consiste en la puesta en uso de viviendas deshabitadas en Extremadura que precisen de rehabilitación previa. Para conseguir ese objetivo se pretende que el dueño de la vivienda ceda su usufructo durante un período de tiempo determinado a URVIPEXSA, SA. Ésta rehabilitará la vivienda, asumiendo todos sus gastos: obras de reforma, honorarios profesionales, licencias, IBI, IVA, seguro de hogar, seguros de caución y gastos de conservación. A cambio, se alquilará la vivienda durante todo el periodo con el objetivo de que la renta cubra todos los gastos en los que se haya incurrido, para finalmente, reinvertir las cantidades obtenidas del alquiler en actuaciones similares para dotar de soluciones habitacionales.

**2. Actuaciones que se van a incluir en el programa.**

La experiencia se pretende llevar a cabo en principio en los municipios de Alconchel, Casar de Cáceres, Garrovillas de Alconétar, Guareña, Madroñera y Olivenza.

**3. Cronograma de la ejecución del Programa Rehabita.**

La mecánica del proceso de gestión del programa REHABITA se refleja de manera pormenorizada en el siguiente cronograma. Como se puede ver, se han distinguido dos Fases: La primera es la correspondiente a la primera convocatoria pública realizada en agosto de 2021 de la que al final se ha podido culminar una sola actuación de 4 viviendas en Olivenza y la segunda se corresponderá con la siguiente convocatoria que se hará de manera inmediata. Para esta Fase II se han previsto un total de 6 actuaciones de viviendas unifamiliares.

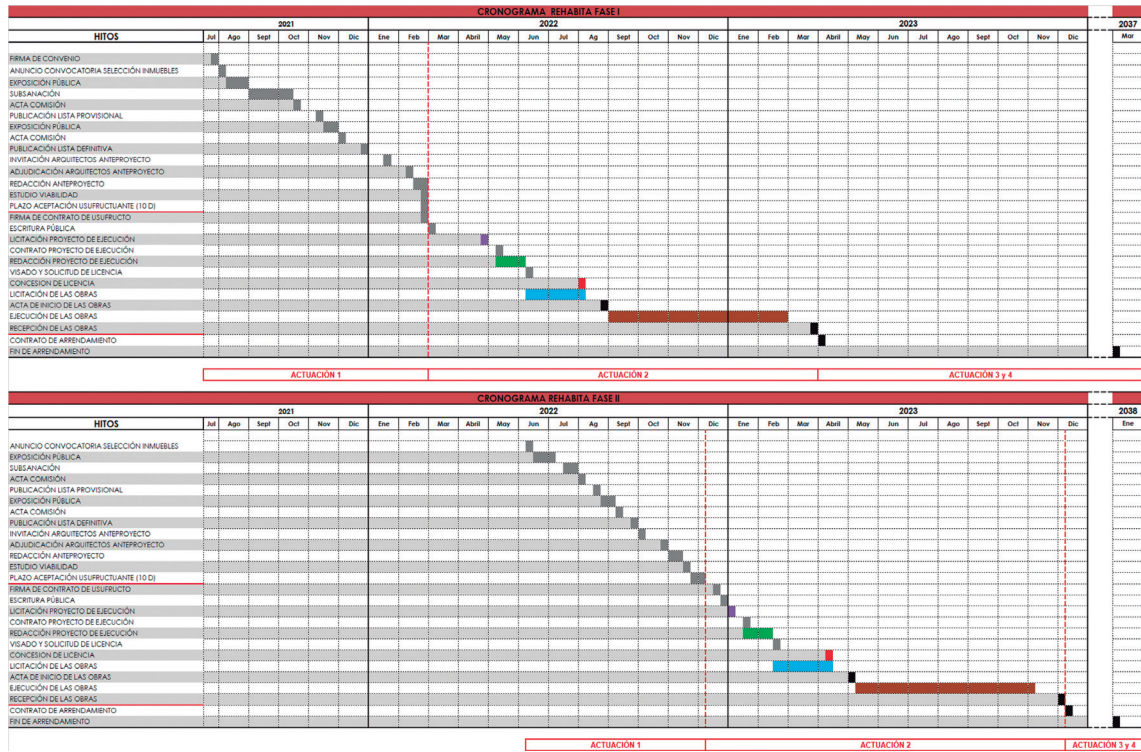

#### 4. Justificación económica.

Para obtener el coste de las actuaciones se han distinguido entre gastos inmediatos y gastos diferidos. Los primeros son los que se producen durante el primer año en el que se ejecutan las obras e incluyen:

- Obras.
- Honorarios de Proyecto.
- Honorarios de Dirección de Obra.
- Honorarios de Dirección de Ejecución.
- Honorarios de Seguridad y Salud.
- Notaría.
- Registro.
- Licencia de obras.
- Impuesto de Transmisiones Patrimoniales.
- Costes indirectos.

Todos estos costes con el IVA incluido.



Los segundos se refieren a los gastos que se producen a lo largo de los años que dura el usufructo:

Tasas municipales.

Impuesto de Bienes Inmuebles

Gastos de Mantenimiento.

Seguro del Hogar.

Costes indirectos.

Todos estos costes con el IVA incluido.

Para el cálculo del coste total se ha considerado una actuación tipo para la Fase II y para la Fase I los costes ya obtenidos de la redacción del anteproyecto con valoración ya presentado. No se han tenido en cuenta, por tanto, el coste de seguro de caución y las cuotas a la comunidad de propietarios, que figuran en el convenio, dado que no va a ser lo habitual, sin perjuicio de que en algún caso puedan existir.

En la Fase II, el desglose de los costes destinados a las obras tomando como referencia una vivienda tipo son:

RESUMEN GENERAL DEL PRESUPUESTO VIVIENDA TIPO		
01	TRABAJOS PREVIOS Y DEMOLICIONES	2.820,50
02	SANEAMIENTO	888,40
03	ESTRUCTURAS	1.625,13
04	ALBAÑILERÍA	7.222,80
05	CUBIERTA	2.347,41
06	AISLAMIENTO E IMPERMEABILIZACIÓN	2.455,75
07	SOLIDOS Y ALICATADOS	3.871,42
08	REVESTIMIENTOS CONTINUOS	3.286,37
09	INSTALACIÓN DE FONTANERÍA Y AP. SANITARIOS	1.722,64
10	INSTALACIÓN ELECTRICA	1.253,16
11	INSTALACIONES ESPECIALES	2.556,87
12	CARPINTERÍA DE MADERA	827,01
13	CARPINTERÍA METÁLICA Y CERRAJERÍA	1.874,32
14	VIDRIOS	472,09
15	PINTURAS	751,17
16	VARIOS	516,43
17	GESTIÓN DE RESIDUOS	819,79
18	SEGURIDAD Y SALUD	801,73
<b>PRESUPUESTO DE EJECUCIÓN MATERIAL</b>		<b>36.114,00</b>
Gastos generales + Beneficio industrial (19%)		19,00% 6.861,66
<b>Suma</b>		<b>42.976,85</b>



Para el desglose del resto de los costes se ha tomado como referencia una vivienda con los anteriores costes de rehabilitación y un período de usufructo de 15 años (1 año de gestiones y obras y 14 en alquiler).

Los costes totales de cada una de las fases se desglosan según los cuadros siguientes, en los que se distinguen costes inmediatos y diferidos.

## Fase I

		COSTES FASE I (1 ACT. 4 VIV.)	
		BASE IMPONIBLE	IVA INCLUIDO
AÑOS DE USUFRUCTO	15	IVA rehabilitación	10%
Años DE	14	IVA resto	21%
<b>COSTES INMEDIATOS</b>			
<b>1. REHABILITACIÓN</b>			
1 IMPORTE DE LAS OBRAS A REALIZAR (Según Anteproyecto)		162.521,40	178.773,54
	<b>SUBTOTAL</b>	<b>162.521,40</b>	<b>178.773,54</b>
<b>2. HONORARIOS</b>			
1 HONORARIOS ANTEPROYECTOS		13.080,00	15.826,80
2 HONORARIOS DE ARQUITECTO PARA PROYECTO DE EJECUCIÓN		5.900,00	7.139,00
3 HONORARIOS DE ARQUITECTO PARA LA DIRECCIÓN OBRAS		5.162,44	6.246,56
4 HONORARIOS DE ARQUITECTO TÉCNICO PARA DIRECCIÓN DE EJECUCIÓN DE OBRAS		5.162,44	6.246,56
5 HONORARIOS DE SEGURIDAD Y SALUD		1.837,50	2.223,38
	<b>SUBTOTAL</b>	<b>31.142,39</b>	<b>37.682,29</b>
<b>3. NOTARÍA Y REGISTRO</b>			
1 GASTOS DE NOTARÍA		1.950,00	2.359,50
2 GASTOS DE REGISTRO DE LA PROPIEDAD		1.720,36	2.081,64
	<b>SUBTOTAL</b>	<b>3.670,36</b>	<b>4.441,14</b>
<b>4. IMPUESTOS Y TASAS INMEDIATOS</b>			
1 IMPUESTO DE TRANSMISIONES PATRIMONIALES		1.454,00	1.454,00
2 LICENCIA DE OBRAS		5.462,90	5.462,90
	<b>SUBTOTAL</b>	<b>6.916,90</b>	<b>6.916,90</b>
<b>5. COSTES INDIRECTOS</b>			
1 COSTES INDIRECTOS (6%)		12.255,06	13.668,83
	<b>TOTAL COSTES INMEDIATOS</b>	<b>216.506,12</b>	<b>241.482,70</b>
<b>COSTES DIFERIDOS</b>			
<b>6. IMPUESTOS Y TASAS DIFERIDOS</b>			
1 TASAS MUNICIPALES		3.600,00	3.600,00
2 IMPUESTO DE BIENES INMUEBLES		8.000,00	8.000,00
	<b>SUBTOTAL</b>	<b>11.600,00</b>	<b>11.600,00</b>
<b>7. MANTENIMIENTO</b>			
1 GASTOS DE MANTENIMIENTO		20.000,00	24.200,00
2 SEGURO DEL HOGAR		7.000,00	7.000,00
	<b>SUBTOTAL</b>	<b>27.000,00</b>	<b>31.200,00</b>
<b>8. COSTES INDIRECTOS</b>			
1 COSTES INDIRECTOS (6%)		2.316,00	2.568,00
	<b>SUBTOTAL</b>	<b>2.316,00</b>	<b>2.568,00</b>
	<b>TOTAL COSTES DIFERIDOS</b>	<b>40.916,00</b>	<b>45.368,00</b>





Fase II

<b>ReHABITA</b>	<b>COSTES FASE II (6 ACT. 6 VIV.)</b>
-----------------	---------------------------------------

AÑOS DE USUFRUCTO	15	IVA rehabilitación	10%
Años DE	14	IVA resto	21%

**COSTES INMEDIATOS**

	BASE IMPONIBLE	IVA INCLUIDO
<b>1. REHABILITACIÓN</b>		
1 IMPORTE DE LAS OBRAS A REALIZAR (Según Anteproyecto)	257.857,22	283.642,94
<b>SUBTOTAL</b>	<b>257.857,22</b>	<b>283.642,94</b>
<b>2. HONORARIOS</b>		
1 HONORARIOS ANTEPROYECTOS	6.825,63	8.259,01
2 HONORARIOS DE ARQUITECTO PARA PROYECTO DE EJECUCIÓN	19.111,77	23.125,24
3 HONORARIOS DE ARQUITECTO PARA LA DIRECCIÓN OBRAS	8.190,76	9.910,82
4 HONORARIOS DE ARQUITECTO TÉCNICO PARA DIRECCIÓN DE EJECUCIÓN DE OBRAS	8.190,76	9.910,82
5 HONORARIOS DE SEGURIDAD Y SALUD	11.025,00	13.340,25
<b>SUBTOTAL</b>	<b>53.343,92</b>	<b>64.546,14</b>
<b>3. NOTARÍA Y REGISTRO</b>		
1 GASTOS DE NOTARÍA	2.715,40	3.285,64
2 GASTOS DE REGISTRO DE LA PROPIEDAD	2.400,00	2.904,00
<b>SUBTOTAL</b>	<b>5.115,40</b>	<b>6.189,64</b>
<b>4. IMPUESTOS Y TASAS INMEDIATOS</b>		
1 IMPUESTO DE TRANSMISIONES PATRIMONIALES	9.000,00	9.000,00
2 LICENCIA DE OBRAS	8.667,47	8.667,47
<b>SUBTOTAL</b>	<b>17.667,47</b>	<b>17.667,47</b>
<b>5. COSTES INDIRECTOS</b>		
1 COSTES INDIRECTOS (6%)	20.039,04	22.322,77
<b>TOTAL COSTES INMEDIATOS</b>	<b>354.023,05</b>	<b>394.368,96</b>
<b>COSTES DIFERIDOS</b>		
<b>6. IMPUESTOS Y TASAS DIFERIDOS</b>		
1 TASAS MUNICIPALES	5.400,00	5.400,00
2 IMPUESTO DE BIENES INMUEBLES	12.000,00	12.000,00
<b>SUBTOTAL</b>	<b>17.400,00</b>	<b>17.400,00</b>
<b>7. MANTENIMIENTO</b>		
1 GASTOS DE MANTENIMIENTO	30.000,00	36.300,00
2 SEGURO DEL HOGAR	10.500,00	10.500,00
<b>SUBTOTAL</b>	<b>40.500,00</b>	<b>46.800,00</b>
<b>8. COSTES INDIRECTOS</b>		
1 COSTES INDIRECTOS (6%)	3.474,00	3.852,00
<b>SUBTOTAL</b>	<b>3.474,00</b>	<b>3.852,00</b>
<b>TOTAL COSTES DIFERIDOS</b>	<b>61.374,00</b>	<b>68.052,00</b>
<b>TOTAL GENERAL</b>	<b>415.397,05</b>	<b>462.420,96</b>



El total de los costes sumando las dos Fases viene reflejado en la siguiente tabla:

MEMORIA ECONÓMICA (Coste por actuación tipo y totales)														
ACTUAC	COSTES INMEDIATOS						COSTES DIFER. DURANTE EL USUFRUCTO						TOTAL GENERAL	
	OBRAS	HONORAR.	NOT Y REG	IMP. Y TAS. INMED.	C. INDIRECT	TOTAL	TOTAL C/IVA	IMP. Y TAS. DIF.	MANTENIM.	C.INDIRECT	TOTAL	TOTAL C/IVA	TOTAL	TOTAL C/IVA
Fase I (1 oct. 4 viv)	178.773,54	37.682,29	4.441,14	6.916,90	13.668,83	241.482,70	241.482,70	11.600,00	31.200,00	2.568,00	40.916,00	45.388,00	257.422,12	286.850,70
Fase II (7 act. 7 viv)	283.642,94	64.546,14	6.189,64	17.667,47	20.039,04	354.023,05	394.368,96	17.400,00	48.800,00	3.652,00	61.374,00	68.052,00	415.397,05	462.420,96
<b>TOTALES</b>	<b>462.416,48</b>	<b>102.228,43</b>	<b>10.630,77</b>	<b>17.667,47</b>	<b>22.322,77</b>	<b>595.505,75</b>	<b>635.851,66</b>	<b>29.000,00</b>	<b>78.000,00</b>	<b>6.420,00</b>	<b>102.290,00</b>	<b>113.420,00</b>	<b>672.819,16</b>	<b>749.271,66</b>

Esto supone que URVIPEXSA, SA se va a enfrentar a unas necesidades financieras inmediatas de 635.851,66 €, que deberán cubrirse mediante el Convenio que a tal efecto se suscribe con la Consejería de Movilidad, Transporte y Vivienda. La distribución de los gastos inmediatos a lo largo de los meses hasta que terminan las obras es:

PROGRAMACIÓN COSTES DIRECTOS REHABITA CON IVA																											
COSTES INMEDIATOS FASE I																											
2021																											
2022																											
2023																											
TOTAL																											
COSTES INDIRECTOS																											
TOTAL MENSUAL																											
TOTAL 2022																											
TOTAL RESTO																											
TOTAL COSTE FASE I																											
COSTES INMEDIATOS FASE II																											
REHABILITACIÓN DE 8 VIVIENDAS																											
Honorarios Anteproyectos																											
Honorarios Proyectos																											
Honorarios Dirección																											
Honorarios Dirección Ejecución																											
Honorarios Seguridad y Salud																											
NOTARÍA Y REGISTRO																											
IMPUESTOS Y TASAS																											
TOTAL																											
COSTES INDIRECTOS																											
TOTAL MENSUAL																											
TOTAL 2022																											
TOTAL RESTO																											
TOTAL COSTE FASE II																											
TOTAL GENERAL 2022																											
TOTAL GENERAL 2023																											
TOTAL GENERAL																											
137.633,03																											
103.949,67																											
241.482,70																											
8.754,56																											
305.614,40																											
394.368,96																											
146.387,59																											
489.464,07																											
635.851,66																											

Por tanto, URVIPEXSA tendrá unas necesidades financieras para afrontar los costes del desarrollo del Programa REHABITA de 146.387,59 € durante el 2022 y de 489.464,07 € durante el 2023.

El resto del importe, 113.420,00 € € hasta los 749.271,66 €, se irá cubriendo mediante el cobro de los alquileres durante el período de usufructo.

En cuanto a la reinversión, el flujo de ingresos que la genera es el correspondiente a los alquileres descontando los impuestos, gastos de mantenimiento y los costes indirectos (6%).

En cuanto a la distribución de la inversión según actuaciones y años se refleja en el siguiente cuadro:



DISTRIBUCIÓN DE LA INVERSIÓN POR ACTUACIONES Y POR AÑOS						
ACTUACIONES	CONCEPTOS	2021	2022	2023	2023-2038	TOTALES
ACTUACIÓN 1	REDACCIÓN ANTEPROYECTOS	0	24.086	0	0	24.086
	GESTIÓN	0	1.445	0	0	
	<b>TOTAL</b>	<b>0</b>	<b>25.531</b>	<b>0</b>	<b>0</b>	<b>25.531</b>
ACTUACIÓN 2	REHABILITACIÓN	0	119.182	343.234	0	462.416
	Honorarios Proyecto	0	7.139	23.125	0	30.264
	Honorarios dirección	0	3.644	12.514	0	16.157
	Honorarios ejecución	0	3.644	12.514	0	16.157
	Seguridad y salud	0	1.297	14.267	0	15.564
	NOTARIA Y REGISTRO	0	4.441	6.190	0	10.631
	IMPUESTOS Y TASAS	0	6.917	17.667	0	24.584
	GESTIÓN	0	8.776	25.771	0	34.546
	<b>TOTAL</b>	<b>0</b>	<b>155.040</b>	<b>455.281</b>	<b>0</b>	<b>610.321</b>
ACTUACIÓN 3	IMPUESTOS	0	0	0	29.000	29.000
	MANTENIMIENTO	0	0	0	78.000	78.000
	GESTIÓN	0	0	0	6.420	6.420
	<b>TOTAL</b>	<b>0</b>	<b>0</b>	<b>0</b>	<b>113.420</b>	<b>113.420</b>
ACTUACIÓN 4	REINVERSIÓN	0	0	0	635.852	635.852
	<b>TOTAL</b>	<b>0</b>	<b>0</b>	<b>0</b>	<b>635.852</b>	<b>635.852</b>
<b>TOTAL POR AÑOS</b>		<b>0</b>	<b>180.571</b>	<b>455.281</b>	<b>749.272</b>	<b>0</b>

## 5. Características de las viviendas.

Respecto a las características de las viviendas los límites serán:

- Permitir un programa mínimo de vivienda (en cuanto a superficie) según el Decreto 10/2019, de 12 de febrero, por el que se regulan las exigencias básicas de la edificación destinada a uso residencial vivienda en el ámbito de la Comunidad Autónoma de Extremadura, así como el procedimiento para la concesión y control de la Cédula de Habitabilidad de las viviendas.
- Constituir una entidad edificatoria que permita una intervención arquitectónica integral.
- Precisar obras de rehabilitación.
- Estar libres de cargas y gravámenes que limiten o impidan la actuación.



- Acreditar la plena propiedad y/o el derecho de usufructo sobre el inmueble ofertado, pudiendo ser uno o varios los propietarios que concurren.
- No estar gravados con deudas por parte de la propiedad de tributos que graven su transmisión o posesión.

En cuanto al plazo, las obras deberán estar acabadas en un plazo máximo de 4 años, sin perjuicio de las actuaciones de reinversión.



*RESOLUCIÓN de 12 de septiembre de 2022, de la Dirección General de Función Pública, por la que se acuerda la remisión del expediente administrativo correspondiente al recurso contencioso-administrativo tramitado por el procedimiento ordinario n.º 415/2022, interpuesto ante el Tribunal Superior de Justicia de Extremadura, y se emplaza a los posibles interesados en el mismo. (2022062705)*

Ante el Tribunal Superior de Justicia de Extremadura, se ha interpuesto recurso contencioso-administrativo con número de procedimiento ordinario 415/2022, promovido por D.ª María Teresa Longa Sanz, contra la Resolución de 25 de mayo de 2022, de la Vicepresidenta Primera y Consejera de Hacienda y Administración Pública, por la que se dispone la publicación en el Diario Oficial de Extremadura del Acuerdo del Consejo de Gobierno de la Junta de Extremadura, por el que se aprueba la oferta adicional para la estabilización del empleo temporal de personal funcionario y laboral en el ámbito de la Administración General de la Junta de Extremadura derivada de la Ley 20/2021, de 28 de diciembre, de medidas urgentes para la reducción de la temporalidad del empleo público (DOE n.º 102, de 30 de mayo).

En consecuencia y de conformidad con lo dispuesto en los artículos 48 y 49 de la Ley 29/1998, de 13 de julio, reguladora de la Jurisdicción Contencioso-administrativa, y dando cumplimiento al requerimiento efectuado por la Sala de lo Contencioso-administrativo del Tribunal Superior de Justicia de Extremadura, se acuerda la remisión del expediente administrativo y se emplaza a los posibles interesados en el mismo, para que puedan personarse en ese tribunal, si a su derecho conviniera, en el plazo de nueve días, a contar desde el día siguiente a la publicación de la presente resolución.

De personarse fuera del plazo indicado, se les tendrá por parte para los trámites no precluidos, continuando con el procedimiento por sus trámites y sin que haya lugar a practicarles en estrados o en cualquier otra forma, notificaciones de clase alguna.

Mérida, 12 de septiembre de 2022.

La Directora General de Función Pública,  
MARÍA DEL CARMEN VICENTE RIVERO



*RESOLUCIÓN de 12 de septiembre de 2022, de la Dirección General de Función Pública, por la que se acuerda la remisión del expediente administrativo correspondiente al recurso contencioso-administrativo tramitado por el procedimiento ordinario n.º 427/2022, interpuesto ante el Tribunal Superior de Justicia de Extremadura, y se emplaza a los posibles interesados en el mismo.* (2022062706)

Ante el Tribunal Superior de Justicia de Extremadura, se ha interpuesto recurso contencioso-administrativo con número de procedimiento ordinario 427/2022, promovido por la Asociación PILTEX, D.ª Luisa González Galán, D.ª Carmen Crisóstomo Miranda, D. Carlos Rodríguez Notario, D.ª María Isabel Mellado de la Osa, D. Moisés García Garzo, D.ª Asunción González Torrado, D.ª María Inmaculada Vega Collado, D. Raúl Soler Viveros, D.ª Rosa María Jarque Monforte, D.ª María Rosa Carrapiso Martínez, D. Pedro Solano Martínez, D.ª Ana Isabel Serrano Alonso, D.ª Ángela María Rayego Alonso, D.ª Magda dos Santos Morais, D. Juan Miguel Cano Lucas, D.ª Ana Belén Lucas Pimienta, D.ª Virginia Repiso Rodríguez, D.ª Ana Gómez Márquez, D. Alberto Arrojo Acedo y D. Javier Sánchez Sanz; contra la Resolución de 25 de mayo de 2022, de la Vicepresidenta Primera y Consejera de Hacienda y Administración Pública, por la que se dispone la publicación en el Diario Oficial de Extremadura del Acuerdo del Consejo de Gobierno de la Junta de Extremadura, por el que se aprueba la oferta adicional para la estabilización del empleo temporal de personal funcionario y laboral en el ámbito de la Administración General de la Junta de Extremadura derivada de la Ley 20/2021, de 28 de diciembre, de medidas urgentes para la reducción de la temporalidad del empleo público (DOE n.º 102, de 30 de mayo).

En consecuencia y de conformidad con lo dispuesto en los artículos 48 y 49 de la Ley 29/1998 de 13 de julio, reguladora de la Jurisdicción Contencioso-administrativa, y dando cumplimiento al requerimiento efectuado por la Sala de lo Contencioso-administrativo del Tribunal Superior de Justicia de Extremadura, se acuerda la remisión del expediente administrativo y se emplaza a los posibles interesados en el mismo, para que puedan personarse en ese tribunal, si a su derecho conviniera, en el plazo de nueve días, a contar desde el día siguiente a la publicación de la presente resolución.

De personarse fuera del plazo indicado, se les tendrá por parte para los trámites no precluidos, continuando con el procedimiento por sus trámites y sin que haya lugar a practicarles en estrados o en cualquier otra forma, notificaciones de clase alguna.

Mérida, 12 de septiembre de 2022.

La Directora General de Función Pública,  
MARÍA DEL CARMEN VICENTE RIVERO

• • •



**CONSEJERÍA DE AGRICULTURA, DESARROLLO RURAL, POBLACIÓN Y TERRITORIO**

*RESOLUCIÓN de 9 de septiembre de 2022, de la Secretaría General, por la que se efectúa para el ejercicio 2022, la convocatoria de las subvenciones a profesionales en ganadería de la Comunidad Autónoma de Extremadura para el fomento de la cría, selección y doma de caballos de silla. (2022062689)*

El sector equino en la Región posee una amplia capacidad de crecimiento, ya que la extensión y características del terreno adhesionado hacen de Extremadura un lugar idóneo para la cría de caballos. Uno de los indicadores que vislumbran estas cualidades es el alto número de ganaderías asentadas.

La Consejería de Agricultura, Desarrollo Rural, Población y Territorio, a través de la Dirección General de Agricultura y Ganadería, desarrolla el Plan Estratégico de Acción para el Fomento del Sector Equino de Extremadura. Con la implantación del mismo, se pretende dinamizar el sector equino de forma integral con el respaldo de todas las Direcciones Generales, asociaciones y organismos a los que repercute de forma directa.

Con la publicación del Decreto 147/2018, de 4 de septiembre de 2018, se estipulan las bases reguladoras de las subvenciones a los profesionales en ganadería de la Comunidad Autónoma de Extremadura para el fomento de la cría, selección y doma de caballos de silla. Con objeto de dar opción a quienes soliciten planificar las actividades necesarias para el alcance de los criterios de valoración definidos en el Decreto, se modifica el plazo de apertura de presentación de solicitudes a través de Decreto 39/2019, de 16 de abril, (DOE n.º 78, de 24 de abril).

Este régimen de ayudas persigue incentivar el sector equino de forma íntegra, comenzando por el primer eslabón del ciclo de vida del caballo, que es la ganadería. Pretende mejorar la competitividad del sector equino para conseguir mayores rendimientos en la cría, selección, reproducción y comercialización de caballos de silla. A través del incremento en la calidad de los caballos se quiere propiciar el abastecimiento interno y externo de este sector que posee un mayor nivel de exigencia que décadas anteriores, además de mejorar la cabaña equina de la Región.

En las bases reguladoras se establece que el procedimiento para el otorgamiento de las ayudas se iniciará de oficio mediante la correspondiente publicación de convocatoria periódica y de su extracto por el órgano competente en materias de Agricultura, Desarrollo Rural, Población y Territorio de la Junta de Extremadura en el Diario Oficial de Extremadura, teniendo en cuenta las disponibilidades presupuestarias.

La Ley 8/2019, de 5 de abril para una Administración más ágil en la Comunidad Autónoma de Extremadura (DOE n.º 69, de 9 de abril) modifica entre otras, la Ley 6/2011, de 23 de marzo,



de Subvenciones de la Comunidad Autónoma de Extremadura y establece que la convocatoria será aprobada por resolución de la persona titular de la Secretaría General competente o a la que estén adscritos los organismos o entidades públicas vinculadas o dependientes de la misma.

La presente ayuda se acoge al Reglamento (UE) n.º 1407/2013 de la Comisión de 18 de diciembre de 2013 relativo a la aplicación de los artículos 107 y 108 del Tratado de Funcionamiento de la Unión Europea a las ayudas de mínimos publicado en el Diario Oficial de la Unión Europea Serie L número 352 de 24 de diciembre de 2013 y al Reglamento (UE) n.º 1408/2013, de la Comisión, de 18 de diciembre de 2013, relativo a la aplicación de los artículos 107 y 108 del Tratado de Funcionamiento de la Unión Europea a las ayudas de mínimos en el sector agrícola, publicado en el Diario Oficial de la Unión Europea Serie L número 352 de 24 de diciembre de 2013, modificado por Reglamento (UE) 2019/316, de 21 de febrero, publicado en el Diario Oficial de la Unión Europea Serie L número 51 de 22 de febrero de 2019.

Esta resolución de convocatoria integra los preceptos de la Ley Orgánica 3/2007, de 22 de marzo, para la igualdad efectiva de mujeres y hombres, así como la Ley 8/2011, de 23 de marzo, de Igualdad entre mujeres y hombres y contra la violencia de género de Extremadura. Hace especial incidencia de la ley autonómica en los artículos 3 de principios generales, 21 de transversalidad de género, 22 de desarrollo del principio de interseccionalidad, 27 de lenguaje e imagen no sexista, 29 de representación equilibrada de los órganos directivos y colegiados y 31 de ayudas y subvenciones. Así mismo, cumple con lo dispuesto en el artículo 7.12 del Estatuto de Autonomía de Extremadura sobre la igualdad de la mujer en todos los ámbitos de la vida pública, familiar, social, laboral, económica y cultural.

Mediante la presente resolución se lleva a cabo la convocatoria de dichas subvenciones.

En virtud de lo expuesto, de acuerdo con la Ley 38/2003, de 17 de noviembre, General de Subvenciones y el Real Decreto 887/2006, de 21 de julio, por el que se aprueba el Reglamento de la Ley 38/2003, así como la Ley 6/2011, de 23 de marzo, de Subvenciones de la Comunidad Autónoma de Extremadura, y con el Decreto 41/2021, de 2 de diciembre, por el que se modifica la denominación y competencias de las Consejerías que conforman la Administración de la Comunidad Autónoma de Extremadura y según lo dispuesto en el Decreto 87/2019, de 2 de agosto, por el que se establece la estructura orgánica básica de la Comunidad Autónoma de Extremadura y la Ley 1/2002, de 28 de febrero, del Gobierno y de la Administración de la Comunidad Autónoma de Extremadura, en el uso de las atribuciones conferidas,



**RESUELVO:****Primero. Objeto.**

Constituye el objeto de la presente resolución establecer la convocatoria pública periódica en régimen de concurrencia competitiva, y para el ejercicio 2022, de ayudas a la cría, selección y doma de caballos de silla de acuerdo a lo previsto en el Decreto 147/2018, de 4 de septiembre (DOE n.º 176, de 10 de septiembre), por el que se establecen las bases reguladoras de las subvenciones a profesionales en ganadería de la Comunidad Autónoma de Extremadura para el fomento de la cría, selección y doma de caballos de silla, modificado por Decreto 39/2019, de 16 de abril (DOE n.º 78, de 24 de abril).

**Segundo. Personas beneficiarias y requisitos.**

1. Tendrán la condición de beneficiarias las personas físicas o jurídicas, cuya explotación posea el calificativo de ganadería de procedencia definido en el artículo 2, apartado d) del Decreto 147/2018, de 4 de septiembre, y se encuentre inscrita en el Registro General de Explotaciones Ganaderas de la Comunidad Autónoma de Extremadura.
2. No podrán ser beneficiarias de las ayudas aquellas personas que hayan sido sancionadas por alguno de los motivos definidos en el artículo 4.2 del Decreto 147/2018, de 4 de septiembre.
3. Podrán obtener la condición de personas beneficiarias las que cumplan con los requisitos establecidos en el artículo 5 del Decreto 147/2018, de 4 de septiembre.

**Tercero. Concepto subvencionable.**

Serán conceptos subvencionables los caballos de silla que cumplan todas las condiciones que se detallan a continuación:

- a) Que hayan nacido en la ganadería de procedencia y hubieran sido identificados en la misma según establece la normativa vigente.
- b) Que su edad esté comprendida entre los 4 y 7 años, ambos incluidos.
- c) Que se encuentren ubicados en la ganadería de procedencia en el momento de realizar la solicitud. También se incluirán aquellos que hayan sido trasladados a centros de entrenamiento o picaderos para su preparación y doma dentro de la Comunidad Autónoma de Extremadura.
- d) Que su titularidad haya permanecido constante desde el nacimiento hasta el momento de realización de la solicitud.



- e) Que el mismo haya obtenido uno de los tres primeros puestos en las competiciones territoriales, nacionales y/o internacionales acaecidas durante el periodo comprendido entre el 1 de enero de 2022 y 10 de octubre de 2022.

**Cuarto. Modalidades de las ayudas.**

1. Las modalidades de ayuda susceptibles de ser solicitadas son:

- a) Modalidad Doma Clásica: caballos que se hayan clasificado en reprises a partir de nivel 1.
- b) Modalidad Doma Vaquera: caballos que participen en pruebas a partir de nivel 1.
- c) Modalidad Raid: caballos clasificados en pruebas de promoción 40 Km y superiores.
- d) Modalidad Salto de Obstáculos: caballos clasificados en pruebas de 0,90 metros o superiores.

2. Se contemplarán las categorías del jinete y/o amazona y edad del caballo establecida en los respectivos Reglamentos de la Real Federación Hípica Española y Federación Ecuestre Internacional para cada prueba en función de la modalidad de ayuda solicitada.

**Quinto. Naturaleza y cuantía de la subvención.**

- 1. La ayuda consistirá en la percepción económica por parte de la ganadería de procedencia que haya presentado el producto o productos.
- 2. La asignación económica máxima fijada para cada modalidad de ayuda será de 15.000 euros, o la que resulte de añadir el sobrante de otras modalidades a este importe máximo, siempre que se cumpla lo establecido en el artículo 11.5 de las bases reguladoras.
- 3. La subvención por producto será de 5.000,00 euros.
- 4. Las ayudas concedidas estarán sujetas a los límites y requisitos del Reglamento (UE) n.º 1408/2013, modificado por Reglamento (UE) 2019/316, de 21 de febrero. Conforme al mismo, el importe total de las ayudas de mínimos concedidas por un Estado miembro no excederá de 20.000,00 euros durante cualquier período de tres ejercicios fiscales.

**Sexto. Plazo de presentación, forma, documentación y modelo de solicitud.**

- 1. La solicitud de ayuda se presentará según modelo que figura en el anexo I de esta resolución de convocatoria, y se dirigirá a la Dirección General de Agricultura y Ganadería, Avda. de Luis Ramallo, s/n, 06800 Mérida. Se podrá presentar de acuerdo con el sistema



de Registro Único de la Administración de la Comunidad Autónoma en cualquiera de los lugares previstos en el Decreto 257/2009, de 18 de diciembre, por el que se implanta un sistema de Registro Único y se regulan las funciones administrativas del mismo en el ámbito de la Administración de la Comunidad Autónoma de Extremadura. El modelo de solicitud estará disponible en el portal oficial de la Consejería de Agricultura, Desarrollo Rural, Población y Territorio de la Junta de Extremadura <http://www.juntaex.es/con03/> y en el Portal del Ciudadano en el siguiente enlace: <http://ciudadano.gobex.es>.

El plazo para presentar las solicitudes será de 10 días hábiles a partir del 15 de octubre de 2022 o de la fecha de publicación en el Diario Oficial de Extremadura si fuera posterior a 15 de octubre de 2022. La publicación de la presente resolución de convocatoria en el Diario Oficial de Extremadura, y del preceptivo extracto de la misma, se realiza a través de la Base de Datos Nacional de Subvenciones de acuerdo con el artículo 20.8 de la Ley 38/2003, de 17 de noviembre, General de Subvenciones. Asimismo, se publica en el Portal de Subvenciones autonómico y en el Portal de la Transparencia de la Junta de Extremadura, según denominación dada al Portal por la Ley 4/2022, de 27 de julio de racionalización y simplificación administrativa de Extremadura, dando así debido cumplimiento a lo establecido en el artículo 9.2 del Reglamento (UE) n.º 702/2014, de la Comisión, de 25 de junio de 2014.

2. La presentación de la solicitud conllevará la autorización a la Consejería de Agricultura, Desarrollo Rural, Población y Territorio para recabar los certificados o información necesarios para la acreditación del cumplimiento de los requisitos, salvo que la persona solicitante haga constar su oposición expresa, o la falta de autorización (según los casos), marcando la casilla correspondiente del anexo I de la solicitud.
3. Las solicitudes deberán ir acompañadas de la siguiente documentación:
  - a) Copia del NIF de la persona física o jurídica, en caso de que la solicitante se oponga en la solicitud a la consulta de oficio marcando la casilla correspondiente del anexo I.
  - b) Copia del documento de identificación equina (DIE) o pasaporte.
  - c) Copia del Libro de explotación actualizado.
  - d) Documentos probatorios de la clasificación del caballo durante el periodo deportivo comprendido entre el 1 de enero de 2022 y el 10 de octubre de 2022. Para ello se aceptará una certificación acreditativa expedida por la Federación de Hípica correspondiente.



e) Declaración responsable, en la que se ponga de manifiesto:

- Capacidad para obtener la condición de persona beneficiaria al no hallarse sancionada por alguno de los motivos descritos en el artículo 4, apartado 2 del Decreto 147/2018, de 28 de septiembre.
- No encontrarse incurso/a en ninguno de los supuestos previstos en el artículo 12 de la Ley 6/2011, de 23 de marzo, de Subvenciones de la Comunidad Autónoma de Extremadura.
- Que el beneficiario o beneficiaria se halla al corriente de sus obligaciones tributarias y frente a la Seguridad Social impuestas en las disposiciones vigentes.
- Que el beneficiario o beneficiaria cumple con la legislación exigible en materia de bienestar animal, identificación y registro equino, higiene y medio ambiente en cada caso.
- Que todos los datos expuestos en esta solicitud son correctos y veraces, comprometiéndose a aportar los documentos probatorios que se soliciten o los datos adicionales que se requieran.
- Si se han recibido o no se han recibido ayudas de mínimos en los dos ejercicios fiscales anteriores y en el presente ejercicio fiscal de entidades distintas de la Administración Pública de la Comunidad Autónoma de Extremadura.

4. De conformidad con el artículo 23.3 de la Ley 6/2011, las solicitudes se acompañarán de los documentos e informaciones determinados en esta convocatoria, salvo que los documentos exigidos ya estuvieran en poder de cualquier Administración, en cuyo caso la persona solicitante podrá acogerse a lo establecido en el artículo 28 de la Ley 39/2015, de 1 de octubre, del Procedimiento Administrativo Común de las Administraciones Públicas, siempre que se haga constar en el lugar correspondiente del anexo I, la fecha y el órgano o dependencia en que fueron presentados o, en su caso, emitidos, y cuando no hayan transcurrido más de cinco años desde la finalización del procedimiento al que correspondan. Sin embargo deberá aportarlo si excepcionalmente no pudiera ser recabado o en caso de modificación.

5. Si la solicitud no reúne los requisitos establecidos o el órgano competente estima que es necesario aportar documentación adicional, se requerirá a la persona interesada los documentos necesarios para que la subsane en un plazo máximo e improrrogable de 10 días hábiles.



6. Las ganaderías solicitantes que cumplan los requisitos establecidos en el apartado segundo de esta resolución de convocatoria, podrán presentar una única solicitud por cada producto que cumpla lo determinado en el apartado tercero de la presente resolución de convocatoria.

**Séptimo. Procedimiento de concesión, criterios de valoración de solicitudes y distribución de las subvenciones.**

1. El procedimiento de concesión se tramitará en régimen de concurrencia competitiva mediante convocatoria pública periódica de acuerdo con el artículo 22 de la Ley 6/2011, de 23 de marzo, de Subvenciones de la Comunidad Autónoma de Extremadura, mediante comparación de solicitudes presentadas, a fin de establecer una prelación entre las mismas de acuerdo con los criterios de valoración.
2. Las solicitudes de ayuda, dentro de cada modalidad definida en el punto 1 del apartado cuarto de esta resolución, se ordenarán según los criterios de valoración descritos a continuación, los cuales deberán aparecer reflejados mediante la cumplimentación del anexo II. Las competiciones incluidas en los criterios de valoración serán valoradas individualmente.

Criterios de valoración:

- Número de competiciones en las que se ha participado en el periodo comprendido entre el 1 de enero de 2022 y 10 de octubre de 2022, ambos días incluidos:
  - Menos de 2 competiciones: 0 puntos.
  - De 2 a 4 competiciones: 1 punto.
  - Más de 4 competiciones: 2 puntos.
- Clasificación obtenida en los concursos en el periodo comprendido entre el 1 de enero de 2022 y 10 de octubre de 2022, ambos días incluidos:
  - Primer puesto (Oro): 3 puntos.
  - Segundo puesto (Plata): 2 puntos.
  - Tercer puesto (Bronce): 1 punto.
- Ámbito de la competición: La clasificación obtenida en la competición será multiplicada por el coeficiente establecido según el ámbito de la competición:
  - Territorial: por 1.



- Nacional: por 2.
- Internacional: por 3.

Las competiciones que podrán ser incluidas dentro de los criterios de valoración serán las oficiales territoriales, así como nacionales e internacionales. Todas ellas bajo la organización de la Federación de Hípica Autonómica, Española o la FEI (Federación Ecuestre Internacional) en cada caso.

No se contemplará para la baremación de los criterios la participación por equipos en ninguna de las modalidades de ayuda.

Las competiciones en las que se haya obtenido la clasificación aportada deben ser las correspondientes a las pruebas oficiales adecuadas en edad del producto u homólogas. Las edades marcadas para cada tipo de prueba vienen reflejadas en los Reglamentos de la Real Federación de Hípica Española o la Federación Ecuestre Internacional.

3. Aquellas personas solicitantes que no obtengan una puntuación mínima de 3 puntos no podrán beneficiarse de estas subvenciones. En el caso de que más de un beneficiario o beneficiaria obtuviera la misma puntuación en la modalidad solicitada, se llevará a cabo el desempate dándoles prioridad a los caballos con mayor edad sobre los de menor edad. Si siguiese permaneciendo el empate prevalecería, entonces, el criterio número de primeros puestos en las clasificaciones aportadas.
4. Las solicitudes serán ordenadas conforme a los criterios señalados.

#### **Octavo. Ordenación, instrucción y resolución del procedimiento.**

1. El procedimiento administrativo para la concesión de las subvenciones previstas en esta resolución de convocatoria será ordenado e instruido por el Servicio de Producción Agraria de la Dirección General de Agricultura y Ganadería, que realizará de oficio cuantas actuaciones estime necesarias para la determinación, conocimiento y comprobación de los datos en virtud de los cuales deba formularse la propuesta de resolución.
2. Se constituirá una Comisión de Valoración que, una vez ordenado e instruido el procedimiento, valorará las solicitudes y emitirá el correspondiente informe vinculante que será remitido al órgano instructor para que éste formule la correspondiente propuesta de resolución, que no podrá apartarse del sentido del informe, concediendo o denegando la subvención solicitada.

La Comisión de valoración señalada en el párrafo anterior será presidida por la Dirección de Programas Ganaderos e integrada por dos personas que formen parte del personal



funcionario de la Dirección General de Agricultura y Ganadería; al menos una de las cuales que desempeñe funciones en la Asesoría Jurídica y que actuará en la Secretaría. La otra será una persona con Titulación Superior con especialidad en Veterinaria, o por personal funcionario de la misma especialidad que se designe por la Dirección General en sustitución de éstos. Se garantiza la representación equilibrada de hombres y mujeres en la composición de la Comisión de valoración conforme al artículo 29 de la Ley 8/2011, de 23 de marzo; siendo este mismo criterio de representación para la designación en casos de suplencia. La composición definitiva de la Comisión se publicará con anterioridad a su constitución, a través de internet en el portal oficial de la Consejería de Agricultura, Desarrollo Rural, Población y Territorio.

3. Una vez ordenado e instruido el procedimiento, y vista la propuesta formulada por la persona responsable de la Jefatura de Servicio de Producción Agraria, la resolución del procedimiento compete a la persona titular de la Secretaría General de Consejería de Agricultura, Desarrollo Rural, Población y Territorio, que dictará y notificará la resolución que deberá tener el contenido establecido en el artículo 25.3 de la Ley 6/2011 y por la que se concederá o denegará la ayuda, dentro del plazo máximo de tres meses contados a partir del día siguiente al de la publicación de la resolución de convocatoria y del extracto en el Diario Oficial de Extremadura. No obstante, si no se notificase resolución expresa dentro del plazo máximo para resolver se podrá entender desestimada la solicitud por silencio administrativo, de acuerdo con el artículo 22.5 de la Ley 6/2011, de 23 de marzo .
4. Contra esta resolución, que no pone fin a la vía administrativa, podrá interponerse recurso de alzada ante la persona titular de la Consejería de Agricultura, Desarrollo Rural, Población y Territorio o ante el órgano que dicta el acto en el plazo de un mes a contar desde el día siguiente a la recepción de la notificación de la resolución, según lo dispuesto en el artículo 122 de la Ley 39/2015, de 1 de octubre, del Procedimiento Administrativo Común de las Administraciones Públicas, teniendo en cuenta que contra la resolución de recurso de alzada no cabra ningún otro recurso administrativo, salvo recurso extraordinario de revisión, en los casos establecidos en el artículo 125.1 de la Ley 39/2015, de 1 de octubre.
5. La Comisión de Valoración podrá declarar desierta alguna de las modalidades de ayuda, en ausencia de solicitudes o si las solicitudes presentadas no alcanzasen la valoración mínima descrita en el punto 3 del apartado séptimo de esta resolución. En dicho caso, la asignación económica de la modalidad declarada desierta se podrá distribuir en la modalidad correspondiente con mayor número de solicitudes.
6. Las subvenciones concedidas serán publicadas en el DOE y en la sede electrónica corporativa de la Junta de Extremadura, dentro del Portal de Subvenciones de la Comunidad Autónoma, con indicación de la convocatoria, programa y crédito presupuestario al que se imputa,



personas beneficiarias, cantidades concedidas y finalidades de la subvención, conforme a lo dispuesto en el artículo 17.1 de la Ley 6/2011, de 23 de marzo, de Subvenciones de la Comunidad Autónoma de Extremadura; en el Portal de Transparencia de la Junta de Extremadura, conforme al artículo 11 de la Ley 4/2013, de 21 de mayo, de Gobierno Abierto de Extremadura, se remitirán a la Base de Datos Nacional de Subvenciones a los efectos de la publicidad en los términos previstos en el artículo 20.8.b) de la Ley 38/2003, de 17 de noviembre, General de Subvenciones.

**Noveno. Forma de pago.**

1. El pago de la ayuda se realizará previa comprobación y certificación por el Servicio de Producción Agraria de la Dirección General de Agricultura y Ganadería. La forma de pago se realizará mediante transferencia bancaria.
2. En todo caso, para poder hacer efectivo el pago debe quedar debidamente acreditado en el expediente que la persona beneficiaria se halla al corriente de sus obligaciones fiscales y tributarias con la Hacienda estatal y con la Hacienda de la Comunidad Autónoma, así como estar al corriente de sus obligaciones con la Seguridad Social.
3. No podrá realizarse el pago de la subvención en tanto la persona beneficiaria sea deudora por resolución de procedencia de reintegro.

**Décimo. Financiación.**

1. Las ayudas a que se refiere la presente convocatoria con una dotación inicial de sesenta mil euros (60.000,00 euros) serán financiadas con cargo a la aplicación presupuestaria 120020000/G/312B/47000/CAG0000001/20180106 "Actuaciones del Plan Estratégico Equino".
2. Podrán realizarse incrementos crediticios de conformidad con lo establecido en la Ley 6/2011, de 23 de marzo, de Subvenciones de la Comunidad Autónoma de Extremadura, en concreto en el artículo 23.2. h), pudiendo aumentarse la cuantía total máxima de las subvenciones convocadas hasta un 20% de la cuantía inicial o hasta la cuantía que corresponda cuando tal incremento sea consecuencia de una generación, incorporación de crédito o se trate de créditos declarados ampliables siempre antes de resolver la concesión de las mismas sin necesidad de abrir una nueva convocatoria.

**Decimoprimer. Eficacia.**

La presente resolución será eficaz el mismo día de su publicación en el Diario Oficial de Extremadura.



**Decimosegundo. Recursos.**

Contra la presente resolución, que no pone fin a la vía administrativa, podrá interponerse recurso de alzada ante la persona titular de la Consejería de Agricultura, Desarrollo Rural, Población y Territorio o ante el órgano que dicta esta resolución en el plazo de un mes a contar desde el día siguiente al de la publicación de la presente resolución en el DOE, según lo dispuesto en los artículos 121 y 122 de la Ley 39/2015, de 1 de octubre, del Procedimiento Administrativo Común de las Administraciones Públicas, teniendo en cuenta que contra la resolución de recurso de alzada no cabrá ningún otro recurso administrativo, salvo recurso extraordinario de revisión, en los casos establecidos en el artículo 125.1 de la Ley 39/2015, de 1 de octubre.

Mérida, 9 de septiembre de 2022.

La Secretaria General,  
MARÍA CURIEL MUÑOZ



**A11005458**  
Código de identificación

**JUNTA DE EXTREMADURA**

Consejería de Agricultura, Desarrollo Rural,  
Población y Territorio

### ANEXO I

## SOLICITUD SUBVENCIONES A LOS PROFESIONALES EN GANADERÍA DE LA COMUNIDAD AUTÓNOMA DE EXTREMADURA PARA EL FOMENTO DE LA CRÍA, SELECCIÓN Y DOMA DE CABALLOS DE SILLA 2022

### 1º DATOS PERSONALES

Apellidos o Razón Social	
Nombre	NIF
Sexo <input type="checkbox"/> Mujer <input type="checkbox"/> Varón	Localidad

### 2º DATOS DE LA REPRESENTACIÓN LEGAL

Apellidos o Razón Social	
Nombre	NIF
Sexo <input type="checkbox"/> Mujer <input type="checkbox"/> Varón	Localidad

### 3º DOMICILIO DE NOTIFICACION

Apellidos	Nombre
Domicilio	Código Postal
Municipio	Localidad
Teléfono	Correo electrónico

**SOLICITA** le sea concedida ayuda regulada por el Decreto 147/2018, de 4 de septiembre, por el que se establecen las bases reguladoras de las subvenciones a los profesionales en ganadería de la Comunidad Autónoma de Extremadura para el fomento de la cría, selección y doma de caballos de silla, modificado por Decreto 39/2019, de 16 de abril.

### 4º DECLARACIÓN:

La persona que suscribe conoce y acepta las condiciones generales de las subvenciones reguladas por el Decreto 147/2018, de 4 de septiembre de 2018, por el que se establecen las bases reguladoras de las subvenciones a los profesionales en ganadería de la Comunidad Autónoma de Extremadura para el fomento de la cría, selección y doma de caballos de silla, modificado por Decreto 39/2019, de 16 de abril y **DECLARA RESPONSABLEMENTE** ante esta Administración:



1. Su capacidad para obtener la condición de persona beneficiaria al no hallarse sancionada por alguno de los motivos descritos en el artículo 4, apartado 2 del Decreto 147/2018, de 4 de septiembre.
2. No encontrarse incurso/a en ninguno de los supuestos previstos en el artículo 12 de la Ley 6/2011, de 23 de marzo, de Subvenciones de la Comunidad Autónoma de Extremadura.
3. Que el beneficiario o beneficiaria se halla al corriente de sus obligaciones tributarias y frente a la Seguridad Social impuestas en las disposiciones vigentes.
4. Que la persona beneficiaria cumple con la legislación exigible en materia de bienestar animal, identificación y registro equino, higiene y medio ambiente en cada caso.
5. Que todos los datos expuestos en esta solicitud son correctos y veraces, comprometiéndose a aportar los documentos probatorios que se soliciten o los datos adicionales que se requieran.

El solicitante **DECLARA**, con sujeción a las responsabilidades que pueden derivarse de su inexactitud que:

- No ha recibido ayudas de mínimos en los dos ejercicios fiscales anteriores y en el presente ejercicio fiscal de entidades distintas de la Administración Pública de la Comunidad Autónoma de Extremadura.
- Sí ha recibido ayudas de mínimos en los dos ejercicios fiscales anteriores y en el presente ejercicio fiscal de entidades distintas de la Administración Pública de la Comunidad Autónoma, que ascienden a \_\_\_\_\_ euros (\_\_\_\_\_ €)  
y han sido otorgadas con base en las siguientes disposiciones normativas:  
\_\_\_\_\_  
\_\_\_\_\_  
\_\_\_\_\_

**5º OPOSICIÓN A LA CONSULTA DE OFICIO POR EL ORGANO GESTOR DE DATOS Y DOCUMENTOS:**

Según el artículo 28 de la Ley 39/2015, de 1 de octubre, del Procedimiento Administrativo Común de las Administraciones Públicas, en redacción dada por la disposición adicional duodécima de la Ley orgánica 3/2018, de 5 de diciembre, de Protección de datos Personales y garantía de derechos digitales, se procederá a la consulta de datos y documentos salvo que conste oposición marcando la casilla correspondiente: **SOLO DEBE MARCAR EN CASO DE OPONERSE A LA CONSULTA DE OFICIO**

- ME OPONGO a que el órgano gestor consulte los datos de identidad del solicitante.
- ME OPONGO a que el órgano gestor recabe los certificados o información con la finalidad de acreditar el cumplimiento de las obligaciones tributarias con Hacienda Autonómica.
- ME OPONGO a que el órgano gestor recabe los certificados o información con la finalidad de acreditar el cumplimiento de las obligaciones frente a la Seguridad Social.

En caso de que se oponga a la consulta de oficio por el órgano gestor de cualquiera de los documentos anteriores, deberá aportar con la solicitud el documento identificativo y/o la certificación correspondiente.



**6º. AUTORIZA:**

- Si
- No

A que el órgano gestor recabe los certificados e información con la finalidad de acreditar el cumplimiento de las obligaciones con la Hacienda Estatal.

**7º A EFECTOS DE QUE SEA CONSULTADA DE OFICIO LA DOCUMENTACION AUTORIZADA, INDICAR FECHA Y ÓRGANO ANTE EL QUE PRESENTÓ LA SIGUIENTE DOCUMENTACIÓN, INDICANDO LAS CARACTERISTICAS DEL DOCUMENTO.**

---

---

---

---

---

---

---

---

---

---

---

---

---

---

---

---

---

---

---

---

---

---

**8º DATOS BANCARIOS Y AUTORIZACIÓN PARA EL ABONO DE LA SUBVENCIÓN:**

**B.1) DATOS BANCARIOS PARA EL ABONO DE LA SUBVENCIÓN**

TITULAR DE LA CUENTA: \_\_\_\_\_

(La titularidad de la cuenta debe coincidir con la persona beneficiaria de la subvención. La cuenta indicada deberá estar dada de alta en el Sistema de Alta a Terceros de la Junta de Extremadura)

**Datos de la cuenta bancaria donde solicita que se realice el pago de la subvención, en el caso de que la solicitud se resolviera favorablemente:**

**CODIGO IBAN**

País		Dígito		Entidad			Oficina			Dígito		Nº de Cuenta																					

**B.2)**

- Si
- No

**Autorizo**, en el caso de que en el momento de realizar el pago de la subvención, la cuenta señalada no estuviera activa en el Sistema de Terceros de la Junta de Extremadura, a realizar el pago en cualquier ordinal que se encuentre activo en el citado sistema

**ADVERTENCIA:** La falsedad en los datos de la solicitud o de la documentación que la acompaña dará lugar a la pérdida total de la ayuda, reservándose la Administración las actuaciones pertinentes.



## **CLÁUSULA DE PROTECCIÓN DE DATOS**

Se le informa que los datos facilitados en el presente impreso / formulario correspondiente a la Consejería de Agricultura, Desarrollo Rural, Población y Territorio, en concordancia con la Actividad de Tratamiento correspondiente incorporada al Registro de Actividades de Tratamientos de la misma, se tratarán de conformidad con lo establecido en el Reglamento General de Protección de Datos 2016/679 (UE) de 27 de abril de 2016 y la Ley 3/2018, de 5 de diciembre, de Protección de Datos Personales y garantía de los derechos digitales.

### **Responsable del tratamiento de sus datos:**

- **Responsable Junta de Extremadura:** Consejera de Agricultura, Desarrollo Rural, Población y Territorio.
- **Dirección:** Av/ Luís Ramallo s/n. 06800 Mérida (Badajoz).
- **-Correo electrónico:** [produccion.agraria@juntaex.es](mailto:produccion.agraria@juntaex.es) **Teléfono:** 924002410
- **Datos de contacto del delegado de protección de datos:** [dpd@juntaex.es](mailto:dpd@juntaex.es).

### **Finalidades con las que vamos a tratar sus datos personales:**

Serán tratados con las siguientes finalidades:  
Gestión y resolución de las solicitudes de ayuda.

### **Legitimación para el tratamiento de sus datos:**

La base legal para los tratamientos indicados es:

RGPD: 6.1.C) Tratamiento necesario para el cumplimiento de una obligación legal aplicable al responsable del tratamiento. Reglamento (UE) 1407/2013, de la Comisión de 18 de diciembre de 2013, relativo a la aplicación de los artículos 107 y 108 del Tratado de Funcionamiento de la UE a las ayudas de minimis; Reglamento (UE) 1408/2013, de la Comisión de 18 de diciembre de 2013, relativo a la aplicación de los artículos 107 y 108 del Tratado de Funcionamiento de la UE a las ayudas de minimis en el sector agrícola; Ley 6/2011, de 23 de marzo, de Subvenciones de la Comunidad Autónoma de Extremadura; Ley 38/2003, de 17 de noviembre, General de Subvenciones.

### **Tiempo que se van a mantener sus datos personales:**

Se conservarán durante el tiempo necesario para cumplir con la finalidad para la que se recabaron y para determinar las posibles responsabilidades que se pudieran derivar de dicha finalidad y del tratamiento de los datos. Serán de aplicación lo dispuesto en la normativa de archivos y documentación. Los datos económicos de esta actividad de tratamiento se conservarán al amparo de lo dispuesto en la Ley 58/2003, de 17 de diciembre, general tributaria.

### **Destinatarios a los que se comunicarán sus datos:**

Podrán ser comunicados a:

Otros organismos u órganos de la Administración Pública sin precisar el previo consentimiento del interesado, cuando así lo prevea una norma de Derecho de la Unión Europea o una Ley, que determine las cesiones que procedan como consecuencia del cumplimiento de la obligación legal, aunque deberemos informar de este tratamiento al interesado, salvo las excepciones previstas en el artículo 14.5 del RGPD.

### **Transferencias internacionales de datos:**

No están previstas transferencias internacionales de datos.

### **Sus derechos en relación con el tratamiento de datos:**

Cualquier persona tiene derecho a obtener confirmación sobre la existencia de un tratamiento de sus datos, a acceder a sus datos personales, solicitar la rectificación de los datos que sean inexactos o, en su caso, solicitar la supresión, cuando entre otros motivos, los datos ya no sean necesarios para los fines para los que fueron recogidos o el interesado retire el consentimiento otorgado.

En determinados supuestos el interesado podrá solicitar la limitación del tratamiento de sus datos, en cuyo caso sólo los conservaremos de acuerdo con la normativa vigente.

En determinados supuestos puede ejercitar su derecho a la portabilidad de los datos, que serán entregados en un formato estructurado, de uso común o lectura mecánica a usted o al nuevo responsable de tratamiento que designe.



*Tiene derecho a revocar en cualquier momento el consentimiento para cualquiera de los tratamientos para los que lo ha otorgado.*

*La Consejería de Agricultura, Desarrollo Rural, Población y Territorio dispone de formularios para el ejercicio de derechos que pueden ser solicitados en: <http://www.juntaex.es/con03/tratamiento-de-datos-de-caracter-personal> o utilizar los elaborados por la Agencia Española de Protección de Datos o terceros. Estos formularios deberán ir firmados electrónicamente o ser acompañados de fotocopia del DNI. Si se actúa por medio de representante, de la misma manera, deberá ir acompañado de copia de su DNI o con firma electrónica.*

*Los formularios deberán ser presentados presencialmente en el Registro General, mediante el sistema de Administración electrónica o remitidos por correo postal o electrónico en las direcciones que aparecen en el apartado "Responsable".*

*Tiene derecho a presentar una reclamación ante la Agencia Española de Protección de Datos en el supuesto que considere que no se ha atendido convenientemente el ejercicio de sus derechos.*

*El plazo máximo para resolver es el de un mes a contar desde la recepción de su solicitud, pudiendo ser prorrogado dos meses más atendiendo al volumen de reclamaciones presentadas o a la complejidad de la misma.*

*En el caso de producirse alguna modificación de sus datos, le agradecemos nos lo comunique debidamente por escrito con la finalidad de mantener sus datos actualizados.*

En \_\_\_\_\_ a \_\_\_\_\_ de \_\_\_\_\_ de 20\_\_  
EL/LA SOLICITANTE

Fdo. : \_\_\_\_\_

**DIRECCION GENERAL DE AGRICULTURA Y GANADERIA.**

**SERVICIO DE PRODUCCION AGRARIA**

**Avda. Luis Ramallo s/n - Mérida**

**A11005458**  
Código de identificación**ANEXO II****FICHA DE VALORACIÓN DE SOLICITUDES**

Modalidad de la ayuda:

Nombre del Caballo:

Edad del caballo:

UELN:

Nombre(s) del/ los profesional (es) o servicio (s) contratado (s) para realizar las labores de doma y entrenamiento de caballos:

**DATOS DE LAS COMPETICIONES:**

Nº	DENOMINACIÓN DE LA COMPETICIÓN	COMITÉ ORGANIZADOR	CATEGORÍA*	PRUEBA**	PROVINCIA	ÁMBITO***	CLASIFICACIÓN****
1							
2							
3							
4							
5							
6							

Categoría\*: del caballo o del deportista

Prueba\*\*: se incluirán las pruebas adecuadas a la edad del caballo en competición.

Ámbito\*\*\*: territorial (x1), nacional (x2) o internacional (x3)

Clasificación\*\*\*\*: primer (3 puntos), segundo (2 puntos) o tercer puesto (1 punto)

**DIRECCION GENERAL DE AGRICULTURA Y GANADERIA. SERVICIO PRODUCCIÓN AGRARIA. AVDA. L UIS RAMALLO S/N - MÉRIDA**



*EXTRACTO de la Resolución de 9 de septiembre de 2022, de la Secretaría General, por la que se efectúa para el ejercicio 2022, la convocatoria de las subvenciones a profesionales en ganadería de la Comunidad Autónoma de Extremadura para el fomento de la cría, selección y doma de caballos de silla.*  
(2022062718)

BDNS(Identif.): 648247

De conformidad con lo previsto en los artículos 17.3 b) y 20.8. a) de la Ley 38/2003, de 17 de noviembre, General de Subvenciones y en el artículo 16.q) de la Ley 6/2011, de 23 de marzo de Subvenciones de la Comunidad Autónoma de Extremadura, se publica el extracto de la convocatoria cuyo texto puede consultarse en la Base de Datos Nacional de Subvenciones <http://www.infosubvenciones.gob.es> y en el presente DOE.

#### **Primero. Objeto.**

Ayudas en régimen de concurrencia competitiva y convocatoria pública periódica, reguladas por Decreto 147/2018, de 4 de septiembre, por el que se establecen las bases reguladoras de las subvenciones a profesionales en ganadería de la Comunidad Autónoma de Extremadura para el fomento de la cría, selección y doma de caballos de silla, modificado por Decreto 39/2019, de 16 de abril.

#### **Segundo. Beneficiarios.**

Podrán beneficiarse de las ayudas las personas físicas y jurídicas descritas en el apartado segundo de la resolución de convocatoria, que realicen las actuaciones, cumplan los requisitos y adquieran los compromisos previstos en las bases reguladoras.

#### **Tercero. Bases reguladoras.**

Las subvenciones se establecen por el Decreto 147/2018, de 4 de septiembre, por el que se establecen las bases reguladoras de las subvenciones a profesionales en ganadería de la Comunidad Autónoma de Extremadura para el fomento de la cría, selección y doma de caballos de silla (DOE n.º 176, de 10 de septiembre), modificado por Decreto 39/2019, de 16 de abril (DOE n.º 78, de 24 de abril).

#### **Cuarto. Cuantía.**

Las ayudas tienen una dotación inicial de sesenta mil euros (60.000,00 euros) y serán financiadas con cargo a la aplicación presupuestaria 120020000 G/312B/47000/CAG0000001/20180106 "Actuaciones del Plan Estratégico Equino". La asignación económica fijada para cada modalidad





de ayuda será de 15.000 euros, o la que resulte de añadir el sobrante de otras modalidades a este importe máximo, siempre que se cumpla lo establecido en el artículo 11.5 de las bases reguladoras.

La subvención por producto será de 5.000,00 euros.

**Quinto. Plazo de presentación de solicitudes.**

El plazo de presentación de las solicitudes será de 10 días hábiles a partir del 15 de octubre de 2022 o de la fecha de publicación en el Diario Oficial de Extremadura si fuera posterior a 15 de octubre de 2022.

Mérida, 9 de septiembre de 2022.

La Secretaria General,  
MARIA CURIEL MUÑOZ

• • •





## CONSEJERÍA DE EDUCACIÓN Y EMPLEO

*CORRECCIÓN de errores de la Resolución de 7 de febrero de 2022, de la Consejera, por la que se ordena la publicación en el Diario Oficial de Extremadura del Acuerdo de 26 de enero de 2022, del Consejo de Gobierno de la Junta de Extremadura, por el que se aprueba el Programa de Colaboración Económica Municipal de Empleo 2022. (2022062724)*

Advertidos errores materiales de transcripción en el Anexo "Distribución de Fondos", en la publicación del texto del Acuerdo de 26 de enero de 2022, del Consejo de Gobierno de la Junta de Extremadura, por el que se aprueba el Programa de Colaboración Económica Municipal de Empleo 2022, mediante Resolución de 7 de febrero de 2022, de la Consejera, por la que se ordena la publicación en el Diario Oficial de Extremadura del Acuerdo de 26 de enero de 2022, (DOE n.º 27, de 9 de febrero) y su Corrección de errores (DOE n.º 30, de 14 de febrero), se procede a su rectificación.

En la página 7530.

Donde dice:

N.º ORDEN	CIF	ENTIDAD LOCAL	ANUALIDAD 2022	ANUALIDAD 2023	IMPORTE TOTAL
403	P0616200B	AYTO. DE ZARZA DE GRANADILLA	109.732,04	17.967,96	127.700,00
404	P1022000B	AYTO. DE ZARZA DE MONTANCHEZ	34.371,84	5.628,16	40.000,00
405	P1022100J	AYTO. DE ZARZA LA MAYOR	64.704,96	10.595,04	75.300,00
406	P1022200H	AYTO. DE ZARZA, LA	192.482,12	31.517,88	224.000,00

Debe decir:

N.º ORDEN	CIF	ENTIDAD LOCAL	ANUALIDAD 2022	ANUALIDAD 2023	IMPORTE TOTAL
403	P0616200B	AYTO. DE ZARZA, LA	192.482,12	31.517,88	224.000,00
404	P1022000B	AYTO. DE ZARZA DE GRANADILLA	109.732,04	17.967,96	127.700,00
405	P1022100J	AYTO. DE ZARZA DE MONTANCHEZ	34.371,84	5.628,16	40.000,00
406	P1022200H	AYTO. DE ZARZA LA MAYOR	64.704,96	10.595,04	75.300,00

Mérida, 13 de septiembre de 2022.

La Consejera de Educación y Empleo,  
MARIA ESTHER GUTIERREZ MORAN



*RESOLUCIÓN de 6 de septiembre de 2022, de la Secretaría General de Educación, por la que se conceden los Premios Extraordinarios de Bachillerato correspondientes al curso académico 2021/2022. (2022062704)*

De conformidad con lo dispuesto en la Resolución de 4 de mayo de 2022 (DOE núm. 98, de 24 de mayo) por la que se convocan los Premios Extraordinarios de Bachillerato correspondientes al curso 2021/2022, y de acuerdo con la propuesta realizada por el Servicio de Coordinación Educativa, de conformidad con la selección efectuada por la Comisión de Valoración,

RESUELVO:

Conceder los Premios Extraordinarios de Bachillerato a los alumnos que se relacionan en el anexo a la presente resolución, por importe de 900 euros para cada uno de ellos (7.200 euros en total), que será hecho efectivo con cargo al órgano gestor 130020000, posición presupuestaria G/222G/48100, fondo CAG0000001, proyecto 20030084 de los Presupuestos Generales de la Comunidad Autónoma de Extremadura para 2022.

Contra la presente resolución, que no agota la vía administrativa, podrá interponerse recurso de alzada ante la Consejera de Educación y Empleo, en el plazo de un mes contado a partir del día siguiente al de su publicación en el Diario Oficial de Extremadura, tal y como disponen los artículos 121 y 122 de la Ley 39/2015, de 1 de octubre, del Procedimiento Administrativo Común de las Administraciones Públicas.

Todo ello, sin perjuicio de que el interesado pueda ejercitar cualquier otro recurso que estime procedente.

Mérida, 6 de septiembre de 2022.

El Secretario General de Educación,  
(PD, Resolución de 13 de noviembre de 2019,  
de la Secretaría General,  
DOE núm. 223, de 19 de noviembre).  
FRANCISCO JAVIER AMAYA FLORES

**ANEXO**

## PREMIOS EXTRAORDINARIOS DE BACHILLERATO CURSO 2021-2022

<b>Apellidos, Nombre</b>	<b>NIF</b>	<b>Centro educativo</b>	<b>Localidad del Centro</b>
Bustillo Nevado, Andrea	****066**	IES AL QÁZERES	Cáceres
Donoso Martín-Clavel, Adrián	****887**	IES DONOSO CORTÉS	Don Benito
Fernández Agúndez, Juan Diego	****734**	IES AL-QÁZERES	Cáceres
García Fernández, Daniel	****963**	IES CRISTO DEL ROSARIO	Zafra
Gil Martínez, María	****090**	IES LLERENA	Llerena
Palomino Anes, Andrés	****405**	IES UNIVERSIDAD LABORAL	Cáceres
Rangel Costillo, Elvira	****879**	IES VIRGEN DE GRACIA	Oliva de la Frontera
Tapia Zaragoza, Jaime	****220**	IES PROFESOR HERNÁNDEZ PACHECO PACHECOPACHECO	Cáceres

• • •





## **CONSEJERÍA PARA LA TRANSICIÓN ECOLÓGICA Y SOSTENIBILIDAD**

*RESOLUCIÓN de 12 de septiembre de 2022, del Servicio de Ordenación Industrial, Energética y Minera, por la que se otorga autorización administrativa previa a Distribuidora de Energía Eléctrica de Don Benito, SLU, de las instalaciones correspondientes al proyecto denominado "Reforma de CT-047-10-203 intemperie de 50 kVA y línea de entronque a la nueva LAD "Martel II" de 20 kV, en Don Benito". Término municipal: Don Benito. Expte.: 06/AT-1998/18172. (2022062712)*

Visto el expediente correspondiente al procedimiento de autorización administrativa previa del proyecto denominado "Proyecto de reforma de CT-047-10-203 intemperie de 50 kVA y línea de entronque a la nueva LAD "Martel II" de 20 kV en Don Benito", iniciado a solicitud de Distribuidora de Energía Eléctrica de Don Benito, SLU (citada en adelante también como "la Empresa"), con domicilio en c/ Ayala, n.º 3, de Don Benito, se emite la presente resolución de conformidad con lo establecido en la Ley 24/2013, de 26 de diciembre, del Sector Eléctrico, en el título VII, capítulo II, del Real Decreto 1955/2000, de 1 de diciembre, por el que se regulan las actividades de transporte, distribución, comercialización, suministro y procedimientos de autorización de instalaciones de energía eléctrica, y en el Decreto 221/2012, de 9 de noviembre, sobre determinación de los medios de publicación de anuncios de información pública y resoluciones y de los órganos competentes para la resolución de determinados procedimientos administrativos en los sectores energético y de hidrocarburos, teniendo en cuenta los siguientes antecedentes de hecho y fundamentos de derecho.

### ANTECEDENTES DE HECHO

**Primero.** Con fecha 11 de mayo de 2022, Distribuidora de Energía Eléctrica de Don Benito, SLU, presentó la solicitud indicada en el encabezamiento de la presente resolución, obteniéndose resultado favorable en la comprobación de la misma y de su documentación adjunta.

**Segundo.** De conformidad con lo establecido en la legislación vigente, se realizaron los trámites indicados a continuación:

- Información pública del proyecto, por el plazo legalmente establecido, siendo realizadas publicaciones en los siguientes medios:

Diario Oficial de Extremadura: 28/06/2022.

- Información a otras Administraciones Públicas y empresas de servicio público o de interés general, al objeto de que en relación con bienes y derechos a su cargo afectados por



el proyecto, manifestaran su conformidad u oposición y establecieran los condicionados técnicos correspondientes.

- El proyecto, por sus características, no está sometido a ningún procedimiento de evaluación ambiental de los previstos en la legislación vigente en materia de protección del medio ambiente.

**Tercero.** Respecto a las actuaciones indicadas en el apartado anterior debe hacerse constar lo siguiente:

- Durante el trámite de información pública no han sido presentadas alegaciones.
- La Empresa ha manifestado su aceptación de los condicionados recogidos en los pronunciamientos e informes emitidos por las Administraciones Públicas y empresas de servicio público o de interés general.

#### FUNDAMENTOS DE DERECHO

**Primero.** Conforme a lo dispuesto en el apartado 1.37 del artículo 9 del Estatuto de Autonomía de la Comunidad Autónoma de Extremadura, aprobado por la Ley Orgánica 1/2011, de 28 de enero, la misma posee la competencia exclusiva en materia de instalaciones de producción, almacenamiento, distribución y transporte de energías de cualquier tipo en su territorio, correspondiéndole la función legislativa, la potestad reglamentaria y, en ejercicio de la función ejecutiva, la adopción de cuantas medidas, decisiones y actos procedan. Esta función ejecutiva es realizada por la Consejería para la Transición Ecológica y Sostenibilidad, según lo dispuesto en el Decreto del Presidente 41/2021, de 2 de diciembre, por el que se modifican la denominación y competencias de las Consejerías que conforman la Administración de la Comunidad Autónoma de Extremadura, correspondiendo el ejercicio de dichas atribuciones a la Dirección General de Industria, Energía y Minas, con arreglo a las referencias competenciales y normativas recogidas en el Decreto 87/2019, de 2 de agosto, por el que se establece la estructura orgánica básica de la Administración de la Comunidad Autónoma de Extremadura, siendo competencia de este Servicio la resolución del procedimiento, conforme a lo dispuesto en el artículo 6 del Decreto 221/2012, de 9 de noviembre.

**Segundo.** La Ley 24/2013, de 26 de diciembre, del Sector Eléctrico, determina que la construcción, puesta en funcionamiento, y modificación de las instalaciones de generación, transporte y distribución de energía eléctrica están sometidas, con carácter previo, al régimen de autorizaciones establecido en el artículo 53 de la ley indicada y en sus disposiciones de desarrollo.

De conformidad con lo establecido en el título VII del Real Decreto 1955/2000, de 1 de diciembre, una vez concluidos los trámites correspondientes, y analizadas las alegaciones



y manifestaciones que se hubieran recibido durante la instrucción del procedimiento, así como los pronunciamientos, alegaciones, informes, condicionados y documentos preceptivos obrantes en el mismo emitidos por otras Administraciones Públicas, organismos y empresas de servicio público o de servicios de interés general, el órgano sustantivo emitirá la resolución pertinente, en la que se solventarán las problemáticas o discrepancias surgidas con motivo de las alegaciones presentadas o discrepancias puestas de manifiesto en el procedimiento que no hubieran quedado solventadas con anterioridad al trámite de resolución.

En el presente caso no han sido presentadas alegaciones, y la Empresa ha aceptado los condicionados de Administraciones Públicas y entidades afectadas.

Por todo ello, teniendo en cuenta que han sido llevados a afecto los trámites preceptivos en la legislación vigente, y considerando lo expuesto en los antecedentes de hecho y en los fundamentos de derecho este Servicio,

RESUELVE:

Conceder a Distribuidora de Energía Eléctrica de Don Benito, SLU, autorización administrativa previa de las instalaciones correspondientes al proyecto denominado "Proyecto de reforma de CT-047-10-203 intemperie de 50 kVA y línea de entronque a la nueva LAD "Martel II" de 20 kV, en Don Benito", cuyos datos esenciales son los indicados seguidamente:

Entronque a la nueva línea de distribución "Martel II".

Origen: Apoyo n.º 6 nueva línea "Martel II".

Final: Apoyo CT-203.

Tipo: Aérea simple circuito.

Tensión: 20 kV.

Conductor: Al-AC 31,1 mm<sup>2</sup>, con una longitud de 45 m.

Apoyos: 1 metálico nuevo bóveda recta.

Aisladores: Vidrio tipo U70 YB20.

Emplazamiento: Paraje Cumbres, polígono 224, parcela 28.

Reforma centro de transformación n.º 047-10-203.

Tipo: Intemperie.



Nivel de aislamiento: 24 kV.

Tensión Nominal: 20 kV.

N.º de transformadores y potencia: 1 de 50 kVA.

Relación de transformación: 20kV/230-400 V.

Emplazamiento: Paraje Cumbres, polígono 224, parcela 28.

Esta autorización administrativa previa, se otorga bajo las siguientes condiciones:

- La Empresa queda obligada en todo momento a dar cumplimiento a lo establecido en la Ley 24/2013, de 26 de diciembre, del Sector Eléctrico, y en sus disposiciones de desarrollo.
- Esta resolución se emite sin perjuicio e independientemente de las autorizaciones, licencias, concesiones o permisos de competencia municipal o de otros organismos y entidades, necesarias para la realización de las obras y el establecimiento de las instalaciones a las que se refiere esta resolución, así como las relacionadas, en su caso, con sus instalaciones auxiliares y complementarias.
- La Empresa deberá ajustarse en todo momento al proyecto presentado. Las modificaciones que deban ser introducidas deberán disponer previamente de la correspondiente autorización, sin la cual no podrán ser ejecutadas.
- La Empresa tendrá en cuenta, para realizar la ejecución de las instalaciones, el cumplimiento de los condicionados que hayan sido establecidos por Administraciones Públicas, organismos, empresas de servicio público o empresas de servicios de interés general.

El incumplimiento de las condiciones recogidas en esta resolución, por la declaración inexacta de los datos suministrados o por cualquier otra causa que desvirtúe el objeto de la misma, podrá suponer su revocación, previa instrucción del correspondiente procedimiento.

Contra la presente resolución, que no pone fin a la vía administrativa, podrá interponerse recurso de alzada ante la Dirección General de Industria, Energía y Minas de la Consejería para la Transición Ecológica y Sostenibilidad, en un plazo no superior a un mes, conforme a lo establecido en la Ley 39/2015, de 1 de octubre, del Procedimiento Administrativo Común de las Administraciones Públicas.

Badajoz, 12 de septiembre de 2022.

El Jefe del Servicio de Ordenación  
Industrial, Energética y Minera,  
JUAN CARLOS BUENO RECIO





*RESOLUCIÓN de 12 de septiembre de 2022, del Servicio de Ordenación Industrial, Energética y Minera, por la que se otorga autorización administrativa previa a Distribuidora de Energía Eléctrica de Don Benito, SLU, de las instalaciones correspondientes al proyecto denominado "Reforma de CT-047-10-204 intemperie de 50 kVA y línea de entronque a la Nueva LAD "Martel II" de 20 kV, en Don Benito (Badajoz)". Término municipal: Don Benito. Expte.: 06/AT-1998/18173. (2022062711)*

Visto el expediente correspondiente al procedimiento de autorización administrativa previa del proyecto denominado "Proyecto de reforma de CT-047-10-204 intemperie de 50 kVA y línea de entronque a la Nueva LAD "Martel II" de 20 kV en Don Benito (Badajoz)", iniciado a solicitud de Distribuidora de Energía Eléctrica de Don Benito, SLU (citada en adelante también como "la Empresa"), con domicilio en c/ Ayala n.º 3, de Don Benito, se emite la presente resolución de conformidad con lo establecido en la Ley 24/2013, de 26 de diciembre, del Sector Eléctrico, en el título VII, capítulo II, del Real Decreto 1955/2000, de 1 de diciembre, por el que se regulan las actividades de transporte, distribución, comercialización, suministro y procedimientos de autorización de instalaciones de energía eléctrica, y en el Decreto 221/2012, de 9 de noviembre, sobre determinación de los medios de publicación de anuncios de información pública y resoluciones y de los órganos competentes para la resolución de determinados procedimientos administrativos en los sectores energético y de hidrocarburos, teniendo en cuenta los siguientes antecedentes de hecho y fundamentos de derecho.

#### ANTECEDENTES DE HECHO

**Primero.** Con fecha 11 de mayo de 2022, Distribuidora de Energía Eléctrica de Don Benito, SLU, presentó la solicitud indicada en el encabezamiento de la presente resolución, obteniéndose resultado favorable en la comprobación de la misma y de su documentación adjunta.

**Segundo.** De conformidad con lo establecido en la legislación vigente, se realizaron los trámites indicados a continuación:

- Información pública del proyecto, por el plazo legalmente establecido, siendo realizadas publicaciones en los siguientes medios:

Diario Oficial de Extremadura: 29/06/2022.

- Información a otras Administraciones Públicas y empresas de servicio público o de interés general, al objeto de que en relación con bienes y derechos a su cargo afectados por el proyecto, manifestaran su conformidad u oposición y establecieran los condicionados técnicos correspondientes.



- El proyecto, por sus características, no está sometido a ningún procedimiento de evaluación ambiental de los previstos en la legislación vigente en materia de protección del medio ambiente.

**Tercero.** Respecto a las actuaciones indicadas en el apartado anterior debe hacerse constar lo siguiente:

- Durante el trámite de información pública no han sido presentadas alegaciones.
- La Empresa ha manifestado su aceptación de los condicionados recogidos en los pronunciamientos e informes emitidos por las Administraciones Públicas y empresas de servicio público o de interés general.

#### FUNDAMENTOS DE DERECHO

**Primero.** Conforme a lo dispuesto en el apartado 1.37 del artículo 9 del Estatuto de Autonomía de la Comunidad Autónoma de Extremadura, aprobado por la Ley Orgánica 1/2011, de 28 de enero, la misma posee la competencia exclusiva en materia de instalaciones de producción, almacenamiento, distribución y transporte de energías de cualquier tipo en su territorio, correspondiéndole la función legislativa, la potestad reglamentaria y, en ejercicio de la función ejecutiva, la adopción de cuantas medidas, decisiones y actos procedan. Esta función ejecutiva es realizada por la Consejería para la Transición Ecológica y Sostenibilidad, según lo dispuesto en el Decreto del Presidente 41/2021, de 2 de diciembre, por el que se modifican la denominación y competencias de las Consejerías que conforman la Administración de la Comunidad Autónoma de Extremadura, correspondiendo el ejercicio de dichas atribuciones a la Dirección General de Industria, Energía y Minas, con arreglo a las referencias competenciales y normativas recogidas en el Decreto 87/2019, de 2 de agosto, por el que se establece la estructura orgánica básica de la Administración de la Comunidad Autónoma de Extremadura, siendo competencia de este Servicio la resolución del procedimiento, conforme a lo dispuesto en el artículo 6 del Decreto 221/2012, de 9 de noviembre.

**Segundo.** La Ley 24/2013, de 26 de diciembre, del Sector Eléctrico, determina que la construcción, puesta en funcionamiento, y modificación de las instalaciones de generación, transporte y distribución de energía eléctrica están sometidas, con carácter previo, al régimen de autorizaciones establecido en el artículo 53 de la ley indicada y en sus disposiciones de desarrollo.

De conformidad con lo establecido en el título VII del Real Decreto 1955/2000, de 1 de diciembre, una vez concluidos los trámites correspondientes, y analizadas las alegaciones y manifestaciones que se hubieran recibido durante la instrucción del procedimiento, así como los pronunciamientos, alegaciones, informes, condicionados y documentos preceptivos



obrantes en el mismo emitidos por otras Administraciones Públicas, organismos y empresas de servicio público o de servicios de interés general, el órgano sustantivo emitirá la resolución pertinente, en la que se solventarán las problemáticas o discrepancias surgidas con motivo de las alegaciones presentadas o discrepancias puestas de manifiesto en el procedimiento que no hubieran quedado solventadas con anterioridad al trámite de resolución.

En el presente caso no han sido presentadas alegaciones, y la Empresa ha aceptado los condicionados de Administraciones Públicas y entidades afectadas.

Por todo ello, teniendo en cuenta que han sido llevados a afecto los trámites preceptivos en la legislación vigente, y considerando lo expuesto en los antecedentes de hecho y en los fundamentos de derecho este Servicio,

**RESUELVE:**

Conceder a Distribuidora de Energía Eléctrica de Don Benito, SLU, autorización administrativa previa de las instalaciones correspondientes al proyecto denominado "Proyecto de reforma de CT-047-10-204 intemperie de 50 kVA y línea de entronque a la Nueva LAD "Martel II" de 20 kV, en Don Benito (Badajoz)", cuyos datos esenciales son los indicados seguidamente:

Reforma centro de transformación n.º 047-10-204

Tipo: Intemperie sobre apoyo n.º 7 de la nueva línea "Martel II".

Nivel de aislamiento: 24 kV.

Tensión Nominal: 20 kV.

N.º de transformadores y potencia: 1 de 50 kVA.

Relación de transformación: 20kV/230-400 V.

Emplazamiento: Paraje Regajo, polígono 218, parcela 137.

Esta autorización administrativa previa, se otorga bajo las siguientes condiciones:

- La Empresa queda obligada en todo momento a dar cumplimiento a lo establecido en la Ley 24/2013, de 26 de diciembre, del Sector Eléctrico, y en sus disposiciones de desarrollo.
- Esta resolución se emite sin perjuicio e independientemente de las autorizaciones, licencias, concesiones o permisos de competencia municipal o de otros organismos y entidades, necesarias para la realización de las obras y el establecimiento de las



instalaciones a las que se refiere esta resolución, así como las relacionadas, en su caso, con sus instalaciones auxiliares y complementarias.

- La Empresa deberá ajustarse en todo momento al proyecto presentado. Las modificaciones que deban ser introducidas deberán disponer previamente de la correspondiente autorización, sin la cual no podrán ser ejecutadas.
- La Empresa tendrá en cuenta, para realizar la ejecución de las instalaciones, el cumplimiento de los condicionados que hayan sido establecidos por Administraciones Públicas, organismos, empresas de servicio público o empresas de servicios de interés general.

El incumplimiento de las condiciones recogidas en esta resolución, por la declaración inexacta de los datos suministrados o por cualquier otra causa que desvirtúe el objeto de la misma, podrá suponer su revocación, previa instrucción del correspondiente procedimiento.

Contra la presente resolución, que no pone fin a la vía administrativa, podrá interponerse recurso de alzada ante la Dirección General de Industria, Energía y Minas de la Consejería para la Transición Ecológica y Sostenibilidad, en un plazo no superior a un mes, conforme a lo establecido en la Ley 39/2015, de 1 de octubre, del Procedimiento Administrativo Común de las Administraciones Públicas.

Badajoz, 12 de septiembre de 2022.

El Jefe del Servicio de Ordenación  
Industrial, Energética y Minera,  
JUAN CARLOS BUENO RECIO



*RESOLUCIÓN de 12 de septiembre de 2022, del Servicio de Ordenación Industrial, Energética y Minera, por la que se otorga autorización administrativa previa a Distribuidora de Energía Eléctrica de Don Benito, SLU, de las instalaciones correspondientes al proyecto denominado "Reforma de CT-047-10-206 intemperie de 50 kVA y línea de entronque a la nueva LAD "Martel II" de 20 kV, en Don Benito". Término municipal: Don Benito. Expte.: 06/AT-1998/18175. (2022062710)*

Visto el expediente correspondiente al procedimiento de autorización administrativa previa del proyecto denominado "Proyecto de reforma de CT-047-10-206 intemperie de 50 kVA y línea de entronque a la nueva LAD "Martel II" de 20 kV, en Don Benito", iniciado a solicitud de Distribuidora de Energía Eléctrica de Don Benito, SLU (citada en adelante también como "la Empresa"), con domicilio en c/ Ayala, n.º 3, de Don Benito, se emite la presente resolución de conformidad con lo establecido en la Ley 24/2013, de 26 de diciembre, del Sector Eléctrico, en el título VII, capítulo II, del Real Decreto 1955/2000, de 1 de diciembre, por el que se regulan las actividades de transporte, distribución, comercialización, suministro y procedimientos de autorización de instalaciones de energía eléctrica, y en el Decreto 221/2012, de 9 de noviembre, sobre determinación de los medios de publicación de anuncios de información pública y resoluciones y de los órganos competentes para la resolución de determinados procedimientos administrativos en los sectores energético y de hidrocarburos, teniendo en cuenta los siguientes antecedentes de hecho y fundamentos de derecho.

#### ANTECEDENTES DE HECHO

**Primero.** Con fecha 11 de mayo de 2022, Distribuidora de Energía Eléctrica de Don Benito, SLU, presentó la solicitud indicada en el encabezamiento de la presente resolución, obteniéndose resultado favorable en la comprobación de la misma y de su documentación adjunta.

**Segundo.** De conformidad con lo establecido en la legislación vigente, se realizaron los trámites indicados a continuación:

- Información pública del proyecto, por el plazo legalmente establecido, siendo realizadas publicaciones en los siguientes medios:

Diario Oficial de Extremadura: 28/06/2022

- Información a otras Administraciones Públicas y empresas de servicio público o de interés general, al objeto de que, en relación con bienes y derechos a su cargo afectados por el proyecto, manifestaran su conformidad u oposición y establecieran los condicionados técnicos correspondientes.



- El proyecto, por sus características, no está sometido a ningún procedimiento de evaluación ambiental de los previstos en la legislación vigente en materia de protección del medio ambiente.

**Tercero.** Respecto a las actuaciones indicadas en el apartado anterior debe hacerse constar lo siguiente:

- Durante el trámite de información pública no han sido presentadas alegaciones.
- La Empresa ha manifestado su aceptación de los condicionados recogidos en los pronunciamientos e informes emitidos por las Administraciones Públicas y empresas de servicio público o de interés general.

#### FUNDAMENTOS DE DERECHO

**Primero.** Conforme a lo dispuesto en el apartado 1.37 del artículo 9 del Estatuto de Autonomía de la Comunidad Autónoma de Extremadura, aprobado por la Ley Orgánica 1/2011, de 28 de enero, la misma posee la competencia exclusiva en materia de instalaciones de producción, almacenamiento, distribución y transporte de energías de cualquier tipo en su territorio, correspondiéndole la función legislativa, la potestad reglamentaria y, en ejercicio de la función ejecutiva, la adopción de cuantas medidas, decisiones y actos procedan. Esta función ejecutiva es realizada por la Consejería para la Transición Ecológica y Sostenibilidad, según lo dispuesto en el Decreto del Presidente 41/2021, de 2 de diciembre, por el que se modifican la denominación y competencias de las Consejerías que conforman la Administración de la Comunidad Autónoma de Extremadura, correspondiendo el ejercicio de dichas atribuciones a la Dirección General de Industria, Energía y Minas, con arreglo a las referencias competenciales y normativas recogidas en el Decreto 87/2019 de 2 de agosto, por el que se establece la estructura orgánica básica de la Administración de la Comunidad Autónoma de Extremadura, siendo competencia de este Servicio la resolución del procedimiento, conforme a lo dispuesto en el artículo 6 del Decreto 221/2012, de 9 de noviembre.

**Segundo.** La Ley 24/2013, de 26 de diciembre, del Sector Eléctrico, determina que la construcción, puesta en funcionamiento, y modificación de las instalaciones de generación, transporte y distribución de energía eléctrica están sometidas, con carácter previo, al régimen de autorizaciones establecido en el artículo 53 de la ley indicada y en sus disposiciones de desarrollo.

De conformidad con lo establecido en el título VII del Real Decreto 1955/2000, de 1 de diciembre, una vez concluidos los trámites correspondientes, y analizadas las alegaciones y manifestaciones que se hubieran recibido durante la instrucción del procedimiento, así como los pronunciamientos, alegaciones, informes, condicionados y documentos preceptivos



obrantes en el mismo emitidos por otras Administraciones Públicas, organismos y empresas de servicio público o de servicios de interés general, el órgano sustantivo emitirá la resolución pertinente, en la que se solventarán las problemáticas o discrepancias surgidas con motivo de las alegaciones presentadas o discrepancias puestas de manifiesto en el procedimiento que no hubieran quedado solventadas con anterioridad al trámite de resolución.

En el presente caso no han sido presentadas alegaciones, y la Empresa ha aceptado los condicionados de Administraciones Públicas y entidades afectadas.

Por todo ello, teniendo en cuenta que han sido llevados a afecto los trámites preceptivos en la legislación vigente, y considerando lo expuesto en los antecedentes de hecho y en los fundamentos de derecho este Servicio,

**RESUELVE:**

Conceder a Distribuidora de Energía Eléctrica de Don Benito, SLU, autorización administrativa previa de las instalaciones correspondientes al proyecto denominado "Proyecto de reforma de CT-047-10-206 intemperie de 50 kVA y línea de entronque a la nueva LAD "Martel II" de 20 kV, en Don Benito", cuyos datos esenciales son los indicados seguidamente:

Entronque a la nueva línea de distribución "Martel II".

Origen: Apoyo n.º 8 nueva línea "Martel II".

Final: Apoyo CT-206.

Tipo: Aérea simple circuito.

Tensión: 20 kV.

Conductor: Al-AC 31,1 mm<sup>2</sup>, con una longitud de 15 m.

Apoyos: 1 metálico nuevo bóveda recta.

Aisladores: Vidrio tipo U70 YB20.

Emplazamiento: Paraje Cumbres, polígono 222, parcela 12.

Reforma centro de transformación n.º 047-10-206.

Tipo: Intemperie.

Nivel de aislamiento: 24 kV.



Tensión nominal: 20 kV.

N.º de transformadores y potencia: 1 de 50 kVA.

Relación de transformación: 20kV/230-400 V.

Emplazamiento: Paraje Cumbres, polígono 222, parcela 12.

Esta autorización administrativa previa, se otorga bajo las siguientes condiciones:

- La Empresa queda obligada en todo momento a dar cumplimiento a lo establecido en la Ley 24/2013, de 26 de diciembre, del Sector Eléctrico, y en sus disposiciones de desarrollo.
- Esta resolución se emite sin perjuicio e independientemente de las autorizaciones, licencias, concesiones o permisos de competencia municipal o de otros organismos y entidades, necesarias para la realización de las obras y el establecimiento de las instalaciones a las que se refiere esta resolución, así como las relacionadas, en su caso, con sus instalaciones auxiliares y complementarias.
- La Empresa deberá ajustarse en todo momento al proyecto presentado. Las modificaciones que deban ser introducidas deberán disponer previamente de la correspondiente autorización, sin la cual no podrán ser ejecutadas.
- La Empresa tendrá en cuenta, para realizar la ejecución de las instalaciones, el cumplimiento de los condicionados que hayan sido establecidos por Administraciones Públicas, organismos, empresas de servicio público o empresas de servicios de interés general.

El incumplimiento de las condiciones recogidas en esta resolución, por la declaración inexacta de los datos suministrados o por cualquier otra causa que desvirtúe el objeto de la misma, podrá suponer su revocación, previa instrucción del correspondiente procedimiento.

Contra la presente resolución, que no pone fin a la vía administrativa, podrá interponerse recurso de alzada ante la Dirección General de Industria, Energía y Minas de la Consejería para la Transición Ecológica y Sostenibilidad, en un plazo no superior a un mes, conforme a lo establecido en la Ley 39/2015, de 1 de octubre, del Procedimiento Administrativo Común de las Administraciones Públicas.

Badajoz, 12 de septiembre de 2022.

El Jefe del Servicio de Ordenación  
Industrial, Energética y Minera,  
JUAN CARLOS BUENO RECIO





*RESOLUCIÓN de 12 de septiembre de 2022, del Servicio de Ordenación Industrial, Energética y Minera, por la que se otorga autorización administrativa previa a Distribuidora de Energía Eléctrica de Don Benito, SLU, de las instalaciones correspondientes al proyecto denominado "Nuevo CT-047-10-207 intemperie de 50 kVA y línea de entronque a la nueva LAD "Martel II" de 20 kV, en Don Benito". Término municipal: Don Benito. Expte.: 06/AT-1998/18176. (2022062709)*

Visto el expediente correspondiente al procedimiento de autorización administrativa previa del proyecto denominado "Proyecto de nuevo CT-047-10-207 intemperie de 50 kVA y línea de entronque a la nueva LAD "Martel II" de 20 kV, en Don Benito", iniciado a solicitud de Distribuidora de Energía Eléctrica de Don Benito, SLU (citada en adelante también como "la Empresa"), con domicilio en c/ Ayala, n.º 3, de Don Benito, se emite la presente resolución de conformidad con lo establecido en la Ley 24/2013, de 26 de diciembre, del Sector Eléctrico, en el título VII, capítulo II, del Real Decreto 1955/2000, de 1 de diciembre, por el que se regulan las actividades de transporte, distribución, comercialización, suministro y procedimientos de autorización de instalaciones de energía eléctrica, y en el Decreto 221/2012, de 9 de noviembre, sobre determinación de los medios de publicación de anuncios de información pública y resoluciones y de los órganos competentes para la resolución de determinados procedimientos administrativos en los sectores energético y de hidrocarburos, teniendo en cuenta los siguientes antecedentes de hecho y fundamentos de derecho.

#### ANTECEDENTES DE HECHO

**Primero.** Con fecha 11 de mayo de 2022, Distribuidora de Energía Eléctrica de Don Benito, SLU, presentó la solicitud indicada en el encabezamiento de la presente resolución, obteniéndose resultado favorable en la comprobación de la misma y de su documentación adjunta.

**Segundo.** De conformidad con lo establecido en la legislación vigente, se realizaron los trámites indicados a continuación:

- Información pública del proyecto, por el plazo legalmente establecido, siendo realizadas publicaciones en los siguientes medios:

Diario Oficial de Extremadura: 28/06/2022

- Información a otras Administraciones Públicas y empresas de servicio público o de interés general, al objeto de que en relación con bienes y derechos a su cargo afectados por el proyecto, manifestaran su conformidad u oposición y establecieran los condicionados técnicos correspondientes.



- El proyecto, por sus características, no está sometido a ningún procedimiento de evaluación ambiental de los previstos en la legislación vigente en materia de protección del medio ambiente.

**Tercero.** Respecto a las actuaciones indicadas en el apartado anterior debe hacerse constar lo siguiente:

- Durante el trámite de información pública no han sido presentadas alegaciones.
- La Empresa ha manifestado su aceptación de los condicionados recogidos en los pronunciamientos e informes emitidos por las Administraciones Públicas y empresas de servicio público o de interés general.

#### FUNDAMENTOS DE DERECHO

**Primero.** Conforme a lo dispuesto en el apartado 1.37 del artículo 9 del Estatuto de Autonomía de la Comunidad Autónoma de Extremadura, aprobado por la Ley Orgánica 1/2011, de 28 de enero, la misma posee la competencia exclusiva en materia de instalaciones de producción, almacenamiento, distribución y transporte de energías de cualquier tipo en su territorio, correspondiéndole la función legislativa, la potestad reglamentaria y, en ejercicio de la función ejecutiva, la adopción de cuantas medidas, decisiones y actos procedan. Esta función ejecutiva es realizada por la Consejería para la Transición Ecológica y Sostenibilidad, según lo dispuesto en el Decreto del Presidente 41/2021, de 2 de diciembre, por el que se modifican la denominación y competencias de las Consejerías que conforman la Administración de la Comunidad Autónoma de Extremadura, correspondiendo el ejercicio de dichas atribuciones a la Dirección General de Industria, Energía y Minas, con arreglo a las referencias competenciales y normativas recogidas en el Decreto 87/2019, de 2 de agosto, por el que se establece la estructura orgánica básica de la Administración de la Comunidad Autónoma de Extremadura, siendo competencia de este Servicio la resolución del procedimiento, conforme a lo dispuesto en el artículo 6 del Decreto 221/2012, de 9 de noviembre.

**Segundo.** La Ley 24/2013, de 26 de diciembre, del Sector Eléctrico, determina que la construcción, puesta en funcionamiento, y modificación de las instalaciones de generación, transporte y distribución de energía eléctrica están sometidas, con carácter previo, al régimen de autorizaciones establecido en el artículo 53 de la ley indicada y en sus disposiciones de desarrollo.

De conformidad con lo establecido en el título VII del Real Decreto 1955/2000, de 1 de diciembre, una vez concluidos los trámites correspondientes, y analizadas las alegaciones y manifestaciones que se hubieran recibido durante la instrucción del procedimiento, así como los pronunciamientos, alegaciones, informes, condicionados y documentos preceptivos



obrantes en el mismo emitidos por otras Administraciones Públicas, organismos y empresas de servicio público o de servicios de interés general, el órgano sustantivo emitirá la resolución pertinente, en la que se solventarán las problemáticas o discrepancias surgidas con motivo de las alegaciones presentadas o discrepancias puestas de manifiesto en el procedimiento que no hubieran quedado solventadas con anterioridad al trámite de resolución.

En el presente caso no han sido presentadas alegaciones, y la Empresa ha aceptado los condicionados de Administraciones Públicas y entidades afectadas.

Por todo ello, teniendo en cuenta que han sido llevados a afecto los trámites preceptivos en la legislación vigente, y considerando lo expuesto en los antecedentes de hecho y en los fundamentos de derecho este Servicio,

**RESUELVE:**

Conceder a Distribuidora de Energía Eléctrica de Don Benito, SLU, autorización administrativa previa de las instalaciones correspondientes al proyecto denominado "Proyecto de nuevo CT-047-10-207 intemperie de 50 kVA y línea de entronque a la nueva LAD "Martel II" de 20 kV en Don Benito", cuyos datos esenciales son los indicados seguidamente:

Nuevo centro de transformación n.º 047-10-207.

Tipo: Intemperie.

Nivel de aislamiento: 24 kV.

Tensión nominal: 20 kV.

N.º de transformadores y potencia: 1 de 50 kVA.

Relación de transformación: 20kV/230-400 V.

Emplazamiento: Paraje Regajo, polígono 218, parcela 129.

Esta autorización administrativa previa, se otorga bajo las siguientes condiciones:

- La Empresa queda obligada en todo momento a dar cumplimiento a lo establecido en la Ley 24/2013, de 26 de diciembre, del Sector Eléctrico, y en sus disposiciones de desarrollo.
- Esta resolución se emite sin perjuicio e independientemente de las autorizaciones, licencias, concesiones o permisos de competencia municipal o de otros organismos y entidades, necesarias para la realización de las obras y el establecimiento de las instalaciones a las que se refiere esta resolución, así como las relacionadas, en su caso, con sus instalaciones auxiliares y complementarias.



- La Empresa deberá ajustarse en todo momento al proyecto presentado. Las modificaciones que deban ser introducidas deberán disponer previamente de la correspondiente autorización, sin la cual no podrán ser ejecutadas.
- La Empresa tendrá en cuenta, para realizar la ejecución de las instalaciones, el cumplimiento de los condicionados que hayan sido establecidos por Administraciones Públicas, organismos, empresas de servicio público o empresas de servicios de interés general.

El incumplimiento de las condiciones recogidas en esta resolución, por la declaración inexacta de los datos suministrados o por cualquier otra causa que desvirtúe el objeto de la misma, podrá suponer su revocación, previa instrucción del correspondiente procedimiento.

Contra la presente resolución, que no pone fin a la vía administrativa, podrá interponerse recurso de alzada ante la Dirección General de Industria, Energía y Minas de la Consejería para la Transición Ecológica y Sostenibilidad, en un plazo no superior a un mes, conforme a lo establecido en la Ley 39/2015, de 1 de octubre, del Procedimiento Administrativo Común de las Administraciones Públicas.

Badajoz, 12 de septiembre de 2022.

El Jefe del Servicio de Ordenación  
Industrial, Energética y Minera,  
JUAN CARLOS BUENO RECIO

**V****ANUNCIOS****CONSEJERÍA PARA LA TRANSICIÓN ECOLÓGICA Y SOSTENIBILIDAD**

*ANUNCIO de 25 de agosto de 2022 por el que se somete a información pública la solicitud de autorización administrativa previa correspondiente a la instalación fotovoltaica flotante "Sierra Brava 2.0", ubicada en el término municipal de Zorita (Cáceres), e infraestructura de evacuación de energía eléctrica asociada. Expte.: GE-M/18/19. (2022081418)*

A los efectos previstos en la Ley 24/2013, de 26 de diciembre, del Sector Eléctrico, y en el artículo 125 del Real Decreto 1955/2000, de 1 de diciembre, por el que se regulan las actividades de transporte, distribución, comercialización, suministro y procedimientos de autorización de instalaciones de energía eléctrica, se somete a información pública la solicitud de autorización administrativa previa correspondiente a la instalación fotovoltaica flotante "Sierra Brava 2.0", ubicada en el término municipal de Zorita (Cáceres), e infraestructura de evacuación de energía eléctrica asociada, promovida por la sociedad Acciona Generación Renovables, SA.

Datos del proyecto:

- Titular de la solicitud: Acciona Generación Renovables, SA, con CIF A-31768138 y con domicilio social en avenida Ciudad de la Innovación, n.º 5, 31192 Egües, Comunidad Foral de Navarra, Navarra.
- Ubicación de la instalación de generación solar fotovoltaica: Polígono 19, parcela 9005, del término municipal de Zorita (Cáceres).
- Características de la instalación:
  - Nombre de la instalación: "Sierra Brava 2.0".
  - Instalación solar fotovoltaica de 200 kW de potencia instalada. Se realiza la sustitución de 5 inversores de 60 kW de la instalación existente, por 5 inversores de 100 kW, siendo la potencia de la instalación completa inyectada a red, considerando la existente, limitada a 900 kW y 550 módulos fotovoltaicos de 465 W cada uno, montados sobre sistema independiente de flotación sobre membrana de PVC reforzada, rodeada de un anillo de HDPE100 el cual otorga la flotabilidad al sistema, instalando los módulos fotovoltaicos sobre unos railes de aluminio.



- Centros de transformación: 1 de 1100 kVA-0,4 kV/22 kV.
- Desde el Centro de transformación hasta el punto de conexión se tiende una línea de 22 kV y 1.410 m de longitud, enterrada a excepción del cruce con la ctra. EX-355 que será aéreo, línea aérea 22 kV. El punto de conexión se encuentra en el apoyo 74 de la línea aérea de 22 kV de acometida a la presa de Sierra Brava. (Instalación ya autorizada)
- Presupuesto total de ejecución material del proyecto: 261.210 €.
- Finalidad: Instalación de producción de energía eléctrica solar fotovoltaica e infraestructura eléctrica de evacuación asociada.

Lo que se hace público a los efectos oportunos y para el general conocimiento, pudiendo ser examinada la documentación presentada en las dependencias de la Dirección General de Industria, Energía y Minas, perteneciente a la Consejería para la Transición Ecológica y Sostenibilidad, sita en Paseo de Roma, s/n., Módulo D, 1.ª planta, 06800 Mérida, en horario de 8:00 a 15:00 horas, de lunes a viernes laborables, y consultado el proyecto junto con el presente anuncio a través de la página web <http://industriaextremadura.juntaex.es/kamino/index.php/otras-noticias/informacion-publica>, y formularse al mismo tiempo las alegaciones que se estimen oportunas, que deberán dirigirse al citado Organismo, concediéndose al efecto un plazo de 30 días hábiles, contados a partir del día siguiente al de la publicación de este anuncio.

Mérida, 25 de agosto de 2022. El Director General de Industria, Energía y Minas, SAMUEL RUIZ FERNÁNDEZ.





*ANUNCIO de 6 de septiembre de 2022 por el que se somete a información pública la solicitud de autorización administrativa previa correspondiente al parque eólico "Plasencia", ubicado en el término municipal de Plasencia (Cáceres), e infraestructura de evacuación de energía eléctrica asociada. Expte.: GE-M/03/20. (2022081456)*

A los efectos previstos en la Ley 24/2013, de 26 de diciembre, del Sector Eléctrico, y en el artículo 125 del Real Decreto 1955/2000, de 1 de diciembre, por el que se regulan las actividades de transporte, distribución, comercialización, suministro y procedimientos de autorización de instalaciones de energía eléctrica, se somete a información pública la solicitud de autorización administrativa previa correspondiente al parque eólico "Plasencia", ubicado en el término municipal de Plasencia (Cáceres), e infraestructura de evacuación de energía eléctrica asociada, promovida por la sociedad Proyectos Energéticos de Extremadura, SL.

Datos del proyecto:

- Titular de la solicitud: Proyectos Energéticos de Extremadura, SL, con CIF B10329274 y con domicilio social en c/ Colón, 29, 4.º derecha, 36201 Vigo (Pontevedra).
- Características de la instalación:
  - Nombre de la instalación: "Plasencia".
  - Potencia nominal total de la instalación: 10 MW (3 aerogeneradores de 4,2 MW; 2 aerogeneradores limitados a una potencia de 3,333 MW cada uno y 1 aerogenerador limitado a una potencia de 3,334 MW).
  - Término municipal afectado por los aerogeneradores (incluyendo cimentación y vuelo), y sus referencias catastrales, se enumeran a continuación. Asimismo, se indican las coordenadas UTM ETRS89 Huso 29, de dichos generadores.

<b>Término municipal</b>	<b>Polígono</b>	<b>Parcela</b>	<b>Referencia catastral</b>
Plasencia	31	1	10151A031000010000WJ
Plasencia	31	2	10151A031000020000WE
Plasencia	31	9003	10151A031090030000WA
Plasencia	34	6	10151A034000060000WG
Plasencia	34	9001	10151A034090010000WG
Plasencia	30	9009	10151A030090090000WR
Plasencia	30	5	10151A030000050000WG



## Coordenadas UTM ETRS89 Huso 29 de AEROGENERADORES:

<b>AEROGENERADOR</b>	<b>UTM X</b>	<b>UTM Y</b>
<b>AG1</b>	734289,082	4422430,749
<b>AG2</b>	734606,046	4422869,917
<b>AG3</b>	734504,113	4423434,684

- Los aerogeneradores se conectarán entre sí a través de tramo subterráneo con conductor AI HEPRZ1 18/30 kV de diferentes secciones y tramo aéreo con conductor LA-180, hasta la subestación transformadora 45/30 kV.
- Subestación transformadora con transformador de potencia 30/45 kV, 10/12,5 MVA, servicio intemperie.
- Línea aero-subterránea de 45 kV, con tramo aéreo con conductor LA-180 y tramo subterráneo con conductor AI HEPRZ1 (AS) 26/45 kV 1x300 mm<sup>2</sup>, desde la subestación transformadora hasta centro de seccionamiento.
- Centro de seccionamiento de 45 kV.
- Línea de evacuación constituida por tramo subterráneo con conductor AI HPERZ1 (AS) 26/45 kV 1x300 mm<sup>2</sup> y tramo aéreo con conductor LA-180, de conexión entre el centro de seccionamiento, y el punto de conexión concedido en línea aérea s/c 45 kV "Cáceres-Plasencia" en el apoyo n.º 5387, propiedad de I-DE Redes Eléctricas Inteligentes, SAU.

Recorrido de la línea (desde aerogeneradores hasta punto de conexión): polígono 31 parcelas 1, 2, 9003, 11 y 9004, polígono 34 parcelas 9003, 6 y 9001, polígono 30 parcelas 9009, 5, 3, 2, 9001, 9010, 9008, 13 y 9002, polígono 29 parcela 9011 del término municipal de Plasencia (Cáceres) y polígono 74 parcelas 9001 y 1 del término municipal de Malpartida de Plasencia (Cáceres).

- Presupuesto total de ejecución material del proyecto: 10.231.542,47 €.
- Finalidad: Instalación de producción de energía eléctrica a partir de energía eólica e infraestructura eléctrica de evacuación asociada.

Lo que se hace público a los efectos oportunos y para el general conocimiento, pudiendo ser examinada la documentación presentada en las dependencias de la Dirección General de Industria, Energía y Minas, perteneciente a la Consejería para la Transición Ecológica y Sostenibilidad, sita en Paseo de Roma, s/n., Módulo D, 1.ª planta, 06800 Mérida, en horario





de 8:00 a 15:00 horas, de lunes a viernes laborables, y consultado el proyecto junto con el presente anuncio a través de la página web

<http://industriaextremadura.juntaex.es/kamino/index.php/otras-noticias/informacion-publica> ,

y formularse al mismo tiempo las alegaciones que se estimen oportunas, que deberán dirigirse al citado Organismo, concediéndose al efecto un plazo de 30 días hábiles, contados a partir del día siguiente al de la publicación de este anuncio.

Mérida, 6 de septiembre de 2022.El Director General de Industria, Energía y Minas. SAMUEL RUIZ FERNÁNDEZ.





*ANUNCIO de 7 de septiembre de 2022 sobre notificación por publicación de propuesta provisional de pago y propuesta provisional de pérdida parcial de derecho al cobro correspondiente a la convocatoria establecida mediante Orden de 7 de noviembre de 2016 por la que se convocan ayudas para el desarrollo sostenible en áreas protegidas, en zonas de reproducción de especies protegidas o en hábitat importante, para el periodo 2017-2019.*  
(2022081457)

Mediante la publicación del presente anuncio se procede a la notificación de propuesta provisional de pago y propuesta provisional de pérdida parcial de derecho al cobro, en el procedimiento de ayudas convocadas por Orden de 7 de noviembre de 2016 por la que se convocan ayudas para el desarrollo sostenible en áreas protegidas, en zonas de reproducción de especies protegidas o en hábitat importante, para el periodo 2017-2019.

A continuación, se recoge la relación de interesados, con alusión al NIF y número de expediente, pudiéndose acceder con las respectivas claves personalizadas a la aplicación LABOREO para consultar el estado del expediente.

<b>N.º EXPEDIENTE</b>	<b>SOLICITANTE DNI/NIF</b>
ADS16/0146	B10325991

El interesado de conformidad con lo establecido en el artículo 24.4 de la Ley 6/2011, de 23 de marzo, así como el artículo 33.1 de la Ley 39/2015 y por Resolución del Director General de Sostenibilidad de 3 de diciembre de 2019, por la que se acuerda la aplicación de la tramitación de urgencia al procedimiento de concesión de subvenciones, se concede un plazo de cinco días para formular alegaciones y presentar los documentos e informes que estime pertinentes ante este órgano instructor. Transcurrido este plazo, o en su caso, examinadas las alegaciones aducidas por el interesado, los listados de propuestas provisionales pueden sufrir variaciones y se procederá posteriormente a su elevación a definitiva.

Mérida, 7 de septiembre de 2022. El Jefe de Servicio de Conservación de la Naturaleza y Áreas Protegidas, LUIS ENRIQUE DELGADO VALIENTE.



## **AYUNTAMIENTO DE ROBLEDILLO DE TRUJILLO**

*ANUNCIO de 9 de septiembre de 2022 sobre relación de bienes y derechos a expropiar para la construcción de una estación depuradora de aguas residuales. (2022081475)*

El pleno del Ayuntamiento de Robledillo de Trujillo, en su sesión de 31 de agosto de 2022, en uso de las atribuciones que ostenta y en cumplimiento de los artículos 19 y 19,1 de la Ley de Expropiación Forzosa, de 16 de diciembre de 1954, y artículos concordante de su Reglamento (Decreto de 26 de abril 1957), y tras aprobar el proyecto de obra para la construcción de una estación depuradora de aguas residuales (en adelante EDAR), ha formulado relación concreta e individualizada de los bienes y derechos cuya ocupación o disposición se consideran necesarios para construcción de la EDAR que se adjunta como anexo a este anuncio, acordado abrir un período de información pública de 15 días hábiles, a partir del día siguiente al de la publicación de este anuncio en el Boletín Oficial de la Provincia, para que cualquier persona, física o jurídica, pueda aportar por escrito los datos oportunos para rectificar posibles errores de la relación que se publica en este anuncio u oponerse, por razones de fondo o forma, formular las alegaciones sobre la procedencia de la ocupación o disposición de los bienes y su estado material o legal, así como tener acceso y poder consultar el informe sobre la necesidad de iniciar expediente de expropiación forzosa y urgente ocupación de las parcelas afectadas por la construcción de una estación depuradora de aguas residuales, en el municipio de Robledillo de Trujillo (Cáceres).

A tal efecto, se hacen públicos los terrenos necesarios para la construcción de una estación depuradora de aguas residuales, en el municipio de Robledillo de Trujillo (Cáceres), relacionándose los bienes y derechos afectados que a continuación se describen, a los efectos del preceptivo trámite de información pública.

Dicha relación de bienes y derechos junto con el proyecto de obra y demás documentación administrativa se encuentra a disposición de los interesados, igualmente durante el plazo de quince días, en el Área de Medio Ambiente y Transición Ecológica de la Diputación Provincial de Cáceres (Edificio Julián Murillo, Rondas San Francisco N.º 3, De Cáceres) en horario de oficina de 9:00 a 14:00 horas o en las dependencias de la Secretaría General del Ayuntamiento de Robledillo de Trujillo (Cáceres) en horario de oficina, de 9.00 a 14.00 horas.

Las alegaciones podrán presentarse en el registro General de la Secretaría General del Ayuntamiento de Robledillo de Trujillo o en cualquier otro órgano administrativo previsto en el artículo 16.4 de la Ley 39/2015, de 1 de octubre, del Procedimiento Administrativo Común de las Administraciones Públicas.

Robledillo de Trujillo, 9 de septiembre de 2022. El Alcalde, AFONSO GARRIDO MATEOS.

**ANEXO**

Relación de Bienes y Derechos afectados por el proyecto de construcción de una EDAR en el municipio de Robledillo de Trujillo (Cáceres):

N.º ORDEN	POLIGONO	PARCELA	PARAJE	REFERENCIA CATASTRAL	PROPIEDAD	TIPO DE CULTIVO	SUPERFICIE DE PARCELA (ha)	SUPERFICIE A EXPROPIAR		
								SUP. EXPROPIACIÓN TOTAL (m²)	SUP. DE SERVIDUMBRE (m²)	SUP. DE OCUPACIÓN TEMPORAL (m²)
5	1	62	VEGAS	10161A001000620000UB	ANA JOSEFA SOLIS ÁVILA	E-PASTOS	0,3575	96,72	701,40	659,16
6	1	65	VEGAS	10161A001000650000UQ	JUAN ANTONIO DONAIRE ALIAS	C- LABOR O LARADÍO SECANO E- PASTOS	0,4546	31,29	221,23	206,75
7	1	66	VEGAS	10161A001000660000UP	HEREDEROS DE INÉS MATEOS DONAIRE	E-PASTOS	0,8136	75,00	438,38	407,10
8	1	68	VEGAS	10161A001000680000UT	HEREDEROS DE DOMINGO DONAIRE MATEOS	C- LABOR O LARADÍO SECANO E- PASTOS	0,9508	6.187,60	0,00	0,00

## JUNTA DE EXTREMADURA

Consejería de Hacienda y Administración Pública

Secretaría General

---

Avda. Valhondo, s/n. 06800 Mérida

Teléfono: 924 005 012 - 924 005 114

e-mail: [doe@juntaex.es](mailto:doe@juntaex.es)