



[S U M A R I O]

II

AUTORIDADES Y PERSONAL

1. NOMBRAMIENTOS, SITUACIONES E INCIDENCIAS

Consejería de Hacienda y Administración Pública

Ceses. Decreto 126/2022, de 11 de octubre, por el que se dispone el cese de doña María del Carmen Vicente Rivero como Directora General de Función Pública de la Consejería de Hacienda y Administración Pública. 49522

Nombramientos. Decreto 127/2022, de 11 de octubre, por el que se dispone el nombramiento como Director General de Función Pública de la Consejería de Hacienda y Administración Pública de don Francisco Javier Gaspar Nieto..... 49523

Consejería de Sanidad y Servicios Sociales

Delegación de competencias. Resolución de 3 de octubre de 2022, de la Dirección Gerencia del SEPAD, por la que se delega la competencia de la Presidencia de la Comisión de Valoración, establecida en el Decreto 86/2017, de 13 de junio, por el que se establecen las bases reguladoras de las subvenciones a otorgar por la Consejería de Sanidad y Políticas Sociales para la prestación de servicios y el desarrollo de proyectos dirigidos a personas mayores o con deterioro cognitivo para la convocatoria 2022. 49524



2. OPOSICIONES Y CONCURSOS

Consejería de Educación y Empleo

Concurso de traslados. Resolución de 10 de octubre de 2022, de la Dirección General de Personal Docente, por la que se convoca concurso de traslados de funcionarios docentes de los Cuerpos de Inspectores al servicio de la Administración Educativa e Inspectores de Educación..... **49526**

Concurso de traslados. Resolución de 13 de octubre de 2022, de la Dirección General de Personal Docente, por la que se convoca concurso de traslados de funcionarios docentes de los Cuerpos de Catedráticos y Profesores de Enseñanza Secundaria, Catedráticos y Profesores de Escuelas Oficiales de Idiomas, Catedráticos y Profesores de Música y Artes Escénicas, Catedráticos y Profesores de Artes Plásticas y Diseño, Profesores Técnicos de Formación Profesional, Maestros de Taller de Artes Plásticas y Diseño y de Maestros. **49569**

Consejería para la Transición Ecológica y Sostenibilidad

Pruebas selectivas. Lista de espera. Resolución de 10 de octubre de 2022, de la Consejera, por la que se declaran aprobadas las listas definitivas de admitidos/as y excluidos/as para participar en las pruebas selectivas convocadas por Resolución de 22 de marzo de 2022, de la Consejera, por la que se aprueban las bases de convocatoria que han de regular el proceso de selección para la constitución de cuatro listas de espera específicas en el Cuerpo de Titulados Superiores para el nombramiento de personal funcionario interino, en el marco del "Plan de Recuperación, Transformación y Resiliencia - Financiado por la Unión Europea - NextGenerationEU"..... **49743**

Pruebas selectivas. Lista de espera. Resolución de 10 de octubre de 2022, de la Consejera, por la que se declaran aprobadas las listas definitivas de aspirantes admitidos/as y excluidos/as para participar en las pruebas selectivas convocadas por Resolución de 22 de marzo de 2022, de la Consejera, por la que se aprueban las bases de convocatoria que han de regular el proceso de selección para la constitución de cuatro listas de espera específicas en el Cuerpo Técnico para el nombramiento de personal funcionario interino, en el marco del "Plan de Recuperación, Transformación y Resiliencia - Financiado por la Unión Europea - NextGenerationEU"..... **49746**

Universidad de Extremadura

Pruebas selectivas. Listas definitivas. Resolución de 3 de octubre de 2022, de la Gerencia, por la que se anuncia la publicación de las listas definitivas de aspirantes admitidos y excluidos del proceso selectivo para ingreso en la Escala de Técnico Auxiliar de Informática, mediante el sistema de acceso libre, convocado por Resolución número 496/2022, de 24 de mayo (DOE n.º 110, de 9 de junio de 2022). **49749**

**III****OTRAS RESOLUCIONES****Consejería de Sanidad y Servicios Sociales**

Sentencias. Ejecución. Resolución de 28 de septiembre de 2022, de la Dirección General de Servicios Sociales, Infancia y Familia, por la que se dispone la ejecución de la sentencia n.º 336/2022, dictada por la Sala de lo Contencioso-administrativo del Tribunal Superior de Justicia, en el procedimiento ordinario n.º 60/2022. **49750**

Consejería de Agricultura, Desarrollo Rural, Población y Territorio

Plan INFOEX. Orden de 11 de octubre de 2022 por la que se declara la época de peligro bajo de incendios forestales del Plan INFOEX, se regulan los usos y actividades que puedan dar lugar a riesgo de incendio, se desarrollan las medidas generales de prevención y medidas de autoprotección definidas en el Plan PREIFEX y se regula el procedimiento para el otorgamiento de autorización excepcional de quema de residuos vegetales. **49752**

Incendios forestales. Resolución de 4 de octubre de 2022, de la Consejera, por la que se ordena la publicación en el Diario Oficial de Extremadura del Acuerdo del Consejo de Gobierno de la Junta de Extremadura por el que se declara como zona de actuación urgente la superficie forestal afectada por el incendio originado el día 10 de agosto de 2022 en varios municipios de Sierra de Gata y la utilidad pública de los trabajos a realizar en los terrenos forestales comprendidos en ella. **49784**

Consejería de Movilidad, Transporte y Vivienda

Viviendas. Ayudas. Resolución de 7 de octubre de 2022, de la Secretaría General, por la que se establece la convocatoria de las subvenciones estatales del Programa de ayuda al alquiler de vivienda para los ejercicios 2022 y 2023. **49829**

Viviendas. Ayudas. Extracto de la Resolución de 7 de octubre de 2022, de la Secretaría General, por la que se establece la convocatoria de las subvenciones estatales del Programa de ayuda al alquiler de vivienda para los ejercicios 2022, 2023 y 2024. **49845**

Viviendas. Ayudas. Resolución de 7 de octubre de 2022, de la Secretaría General, por la que se convocan las ayudas estatales del Programa de la mejora de la accesibilidad en y a las viviendas, correspondiente a las anualidades 2022 y 2023. **49848**



Viviendas. Ayudas. Extracto de la Resolución de 7 de octubre de 2022, de la Secretaría General, por la que se establece la convocatoria de las ayudas estatales del Programa de la mejora de la accesibilidad en y a las viviendas, para los ejercicios 2022 y 2023. **49871**

Viviendas. Ayudas. Resolución de 7 octubre de 2022, de la Secretaría General, por la que se establece la convocatoria de las subvenciones estatales de la línea específica del Programa de ayuda a las víctimas de violencia de género, personas objeto de desahucio de su vivienda habitual, personas sin hogar y otras personas especialmente vulnerables para los ejercicios 2022 y 2023. **49876**

Viviendas. Ayudas. Extracto de la Resolución de 7 de octubre de 2022, de la Secretaría General, por la que se establece la convocatoria de las subvenciones estatales de la línea específica del Programa de ayuda a las víctimas de violencia de género, personas objeto de desahucio de su vivienda habitual, personas sin hogar y otras personas especialmente vulnerables para los ejercicios 2022 y 2023. **49893**

Viviendas. Ayudas. Resolución de 7 de octubre de 2022, de la Secretaría General, por la que se convocan las ayudas estatales para la adquisición de vivienda habitual y permanente localizada en un municipio o núcleo de población de pequeño tamaño, correspondiente a las anualidades 2022 y 2023. **49896**

Viviendas. Ayudas. Extracto de la Resolución de 7 de octubre de 2022, de la Secretaría General, por la que se establece la convocatoria de las ayudas estatales para la adquisición de vivienda habitual y permanente localizada en un municipio o núcleo de población de pequeño tamaño, para los ejercicios 2022 y 2023. **49911**

V**ANUNCIOS****Consejería de Agricultura, Desarrollo Rural, Población y Territorio**

Notificaciones. Anuncio de 4 de octubre de 2022 por el que se notifican trámites de audiencia en relación con determinadas solicitudes de ayuda para inversiones destinadas a la transformación y comercialización de productos agrícolas en la Comunidad Autónoma, dentro de las medidas EU para hacer frente al impacto de la crisis COVID-19 (Next Generation EU), correspondientes a la convocatoria de 2021. **49914**



Consejería de Economía, Ciencia y Agenda Digital

Información pública. Resolución de 6 de octubre de 2022, de la Dirección General de Política Universitaria, por la que se acuerda la apertura del periodo de audiencia e información pública en relación con el proyecto de Decreto por el que se regula la autorización de implantación, modificación, supresión de enseñanzas universitarias oficiales y renovación de su acreditación. **49916**

Consejería para la Transición Ecológica y Sostenibilidad

Información pública. Anuncio de 15 de septiembre de 2022 por el que se somete a información pública la petición de autorización administrativa previa de las instalaciones correspondientes al proyecto denominado "Instalación de una estación de recarga de vehículos eléctricos en el área de servicio Aldehueva, SL (Restaurante Casa Rufino)". Término municipal: Aldea del Cano (Cáceres). Expte.: AT-9416..... **49917**

Expropiaciones. Citación. Anuncio de 3 de octubre de 2022 sobre convocatoria de actas previas a la ocupación en el expediente AT-9312. **49920**

Ayuntamiento de Cáceres

Información pública. Anuncio de 4 de octubre de 2022 sobre aprobación inicial del Proyecto de Urbanización del Sector SF-06 "San Francisco 06"..... **49923**

Ayuntamiento de Calzadilla

Información pública. Anuncio de 5 de octubre de 2022 sobre aprobación inicial del proyecto de urbanización..... **49924**

Ayuntamiento de Fregenal de la Sierra

Pruebas selectivas. Anuncio de 4 de octubre de 2022 sobre bases para cubrir seis plazas de Limpiadora de colegios públicos. **49925**

Pruebas selectivas. Anuncio de 4 de octubre de 2022 sobre bases para cubrir una plaza de Limpiadora de edificios municipales..... **49926**

Pruebas selectivas. Anuncio de 4 de octubre de 2022 sobre bases para cubrir dos plazas de Animadores Turísticos..... **49927**



Pruebas selectivas. Anuncio de 4 de octubre de 2022 sobre bases para cubrir tres plazas de Limpiadora de edificios municipales..... **49928**

Ayuntamiento de Oliva de la Frontera

Funcionarios de Administración Local. Anuncio de 3 de octubre de 2022 sobre nombramiento de funcionaria de carrera. **49929**

Ayuntamiento de Torrecilla de los Ángeles

Información pública. Anuncio de 5 de octubre de 2022 sobre aprobación inicial del expediente del Plan General Municipal..... **49930**

Particulares

Sociedades. Anuncio de 3 de octubre de 2022 sobre transformación en Sociedad de Responsabilidad Limitada. **49931**

Fundación Fundecyt-PCTEX

Pruebas selectivas. Anuncio de 6 de octubre de 2022 sobre convocatoria pública de 21 ofertas de trabajo. **49932**



II AUTORIDADES Y PERSONAL

1. NOMBRAMIENTOS, SITUACIONES E INCIDENCIAS

CONSEJERÍA DE HACIENDA Y ADMINISTRACIÓN PÚBLICA

DECRETO 126/2022, de 11 de octubre, por el que se dispone el cese de doña María del Carmen Vicente Rivero como Directora General de Función Pública de la Consejería de Hacienda y Administración Pública. (2022040186)

A propuesta de la Vicepresidenta Primera y Consejera de Hacienda y Administración Pública, de conformidad con lo establecido en el artículo 23.o) de la Ley 1/2002, de 28 de febrero, del Gobierno y de la Administración de la Comunidad Autónoma de Extremadura, y previa deliberación del Consejo de Gobierno en su reunión de 11 de octubre de 2022,

DISPONGO:

El cese de doña María del Carmen Vicente Rivero como Directora General de Función Pública de la Consejería de Hacienda y Administración Pública, agradeciéndole los servicios prestados.

Dicho cese surtirá efectos desde el día de la publicación del presente decreto en el Diario Oficial de Extremadura.

Mérida, 11 de octubre de 2022.

La Vicepresidenta Primera y Consejera de
Hacienda y Administración Pública

PILAR BLANCO-MORALES LIMONES

El Presidente de la Junta de
Extremadura

GUILLERMO FERNÁNDEZ VARA



DECRETO 127/2022, de 11 de octubre, por el que se dispone el nombramiento como Director General de Función Pública de la Consejería de Hacienda y Administración Pública de don Francisco Javier Gaspar Nieto. (2022040187)

A propuesta de la Vicepresidenta Primera y Consejera de Hacienda y Administración Pública, de conformidad con lo establecido en el artículo 23.o) de la Ley 1/2002, de 28 de febrero, del Gobierno y de la Administración de la Comunidad Autónoma de Extremadura, y previa deliberación del Consejo de Gobierno en su reunión de 11 de octubre de 2022,

DISPONGO:

El nombramiento como Director General de Función Pública de la Consejería de Hacienda y Administración Pública de don Francisco Javier Gaspar Nieto.

Mérida, 11 de octubre de 2022.

La Vicepresidenta Primera y Consejera de
Hacienda y Administración Pública

PILAR BLANCO-MORALES LIMONES

El Presidente de la Junta de
Extremadura

GUILLERMO FERNÁNDEZ VARA

• • •





CONSEJERÍA DE SANIDAD Y SERVICIOS SOCIALES

RESOLUCIÓN de 3 de octubre de 2022, de la Dirección Gerencia del SEPAD, por la que se delega la competencia de la Presidencia de la Comisión de Valoración, establecida en el Decreto 86/2017, de 13 de junio, por el que se establecen las bases reguladoras de las subvenciones a otorgar por la Consejería de Sanidad y Políticas Sociales para la prestación de servicios y el desarrollo de proyectos dirigidos a personas mayores o con deterioro cognitivo para la convocatoria 2022. (2022062912)

Mediante Decreto 86/2017, de 13 de junio, se establecen las bases reguladoras de las subvenciones a otorgar por la Consejería de Sanidad y Políticas Sociales para la prestación de servicios y el desarrollo de proyectos dirigidos a personas mayores o con deterioro cognitivo.

En particular, en el capítulo IV del referido decreto, se regulan las subvenciones destinadas a los proyectos de atención a personas mayores con deterioro cognitivo.

En virtud del citado decreto, y en relación con la ordenación, instrucción y resolución del procedimiento de concesión de la referida línea de subvención, se dispone que para la evaluación de las solicitudes, se constituirá una Comisión de Valoración, cuya composición quedará determinada en las correspondientes convocatorias, y cuyo Presidente será el titular de la Dirección Gerencia del SEPAD o persona en quién delegue.

Con fecha de 27 de noviembre de 2021, se dictó Resolución por el Director Gerente del SEPAD, por la que se delega la Presidencia de la referida comisión en D.^a María Ascensión García Fernández, Jefa de Unidad de Prestaciones Económicas del SEPAD.

Con fecha 1 de julio de 2022, D.^a María Ascensión García Fernández, deja de ejercer el cargo de Jefa de Unidad de Prestaciones Económicas del SEPAD, y ante la necesidad de proceder a la valoración de nuevas solicitudes de subvención, debido a la estimación de recursos de reposición interpuestos, que hacen necesaria la intervención de la Comisión de Valoración, se precisa realizar nueva delegación de la Presidencia de la Comisión de Valoración.

El artículo 9 de la Ley 40/2015, de 1 de octubre, de Régimen Jurídico del Sector Público, establece que los órganos de las diferentes Administraciones Públicas podrán delegar el ejercicio de las competencias que tengan atribuidas en otros órganos de la misma Administración, aun cuando no sean jerárquicamente dependientes, o en los organismos públicos o entidades de Derecho Público vinculados o dependientes de aquéllas.



Asimismo, el artículo 73 de la Ley 1/2002, de 28 de febrero, del Gobierno y de la Administración de la Comunidad Autónoma de Extremadura, establece, en consonancia con el citado artículo 9 de la Ley 40/2015, de 1 de octubre, que la delegación de competencias y su revocación se efectuará mediante resolución del órgano delegante que deberá publicarse en el Diario Oficial.

Por todo lo expuesto, por razones de organización en el trabajo y eficacia en la gestión administrativa, en virtud de las atribuciones que me confieren los citados artículos, y en uso de las facultades que tengo conferidas,

RESUELVO:

Primero. Revocar la Resolución de 27 de noviembre de 2021 del Director Gerente del SEPAD por la que se delega la Presidencia de la Comisión de Valoración para la evaluación de las solicitudes presentadas al amparo de la convocatoria de concesión de subvenciones destinadas a los proyectos de atención a personas con deterioro cognitivo en D^a. María Ascensión García Fernández, anterior Jefa de Unidad de Prestaciones Económicas del SEPAD.

Segundo. Delegar la Presidencia de la referida comisión en D. Jorge Morán Pilo, Jefe de Unidad de Prestaciones Económicas del SEPAD.

Tercero. La presente resolución surtirá efectos desde el mismo día de su publicación en el Diario Oficial de Extremadura.

Mérida, 3 de octubre de 2022.

El Director Gerente del SEPAD
JOSÉ VICENTE GRANADO GRANDO

• • •





2. OPOSICIONES Y CONCURSOS

CONSEJERÍA DE EDUCACIÓN Y EMPLEO

RESOLUCIÓN de 10 de octubre de 2022, de la Dirección General de Personal Docente, por la que se convoca concurso de traslados de funcionarios docentes de los Cuerpos de Inspectores al servicio de la Administración Educativa e Inspectores de Educación. (2022062936)

La Ley Orgánica 2/2006, de 3 de mayo, de Educación, modificada por la Ley Orgánica 3/2020, de 29 de diciembre, para la mejora de la calidad educativa, en su disposición adicional sexta, apartado 1, determina que, entre otras, es base del régimen estatutario del personal funcionario público docente la provisión de puestos mediante concurso de traslados de ámbito estatal.

En el apartado 3 de esta misma disposición, se establece la obligación para las Administraciones educativas de convocar periódicamente concursos de traslados de ámbito estatal, a efectos de proceder a la provisión de las plazas vacantes que determinen en los centros docentes de enseñanza dependientes de aquellas, así como para garantizar la posible concurrencia del personal funcionario de su ámbito de gestión a plazas de otras Administraciones educativas y, en su caso, si procede, la adjudicación de aquellas que resulten del propio concurso. En estos concursos podrá participar todo el personal funcionario docente, cualquiera que sea la Administración educativa de la que dependa o por la que haya ingresado, siempre que reúna los requisitos generales y los específicos que, de acuerdo con las respectivas relaciones de puestos de trabajo establezcan dichas convocatorias.

El Real Decreto 1364/2010, de 29 de octubre, por el que se regula el concurso de traslados de ámbito estatal entre personal funcionario de los cuerpos docentes contemplados en la Ley Orgánica 2/2006, de 3 de mayo, de Educación y otros procedimientos de provisión de plazas a cubrir por los mismos, establece, en su artículo 7, que con carácter bienal las Administraciones educativas convocarán concursos de traslados de ámbito estatal, a efectos de proceder a la provisión de las plazas o puestos vacantes que determinen. Celebrados los últimos concursos de ámbito estatal en el curso 2020/2021, procede realizar de nuevo en el presente curso la convocatoria de los mismos conforme a la regulación establecida en dicha norma.

A este respecto, el real decreto antes citado, en su artículo 8, determina que en el primer trimestre del curso escolar en que vayan a celebrarse estos concursos, el Ministerio de Educación, previa consulta con las Administraciones educativas, establecerá las normas procedimentales necesarias para permitir la celebración coordinada de los mismos, a fin de asegurar la efectiva participación en condiciones de igualdad de todo el personal funcionario docente. Estas normas se referirán a los plazos comunes a que deben ajustarse las convocatorias, al modelo básico de instancia, a la fecha en que tendrá lugar la toma de posesión de los destinos



adjudicados por la resolución de las mismas, y determinarán, igualmente, las especificaciones del baremo único de méritos que deban contener.

La igualdad es un principio fundamental de la Unión Europea y un valor muy importante de nuestro país, por lo que en este proceso de concurrencia competitiva es imprescindible llevar a efecto la igualdad de trato a las personas participantes en el proceso.

En base a esto, con fecha 21 de julio de 2022 se ha dictado sentencia núm. 1081/2022 por la Sala de lo Contencioso administrativo del Tribunal Supremo en recurso de casación núm. 744/2021 interpuesto por la Junta de Andalucía contra la sentencia de fecha 4 de noviembre de 2020 dictada por la Sala de lo Contencioso administrativo del Tribunal Superior de Justicia de Andalucía, en el recurso de apelación núm. 745/2019.

Por parte de la Junta de Andalucía se solicitó interpretación sobre los criterios adoptados en el Real Decreto 1364/2010, de 29 de octubre, por el que se regula el concurso de traslados de ámbito estatal entre personal funcionario de los cuerpos docentes contemplados en la Ley Orgánica 2/2006, de 3 de mayo, de Educación y otros procedimientos de provisión de plazas a cubrir por los mismos, concretamente si resulta justificado objetivamente y no es discriminatorio el criterio de no otorgar valoración alguna por antigüedad por los servicios prestados por el personal funcionario de carrera, en cuanto a los desempeñados como funcionario interino y en prácticas, por tanto anteriormente a su nombramiento como funcionario de carrera, y si tal criterio es conforme con la Directiva 1999/70/CE del Consejo, de 28 de junio de 1999, relativa al Acuerdo marco de la CES, la UNICE y el CEEP sobre el trabajo de duración determinada.

La resolución del Tribunal Supremo concluye que la valoración de los servicios prestados como funcionario de carrera y como funcionario interino o personal de duración determinada, no pueden ser objeto de valoración diferente, ya sea obviando el trabajo desarrollado por los funcionarios interinos, ya sea confirmando al mismo menor puntuación, siempre y cuando se refieran a los mismos puestos de trabajo mediante la realización de las mismas o asimiladas funciones. La solución contraria a la expuesta supondría incurrir en un trato discriminatorio que proscribiera la Directiva en el párrafo anterior referida.

El fallo desestimatorio confirmando la sentencia de apelación implica en base a su ejecución, una necesaria modificación en el apartado 1.3 del anexo II de la presente resolución, modificación que se ha incorporado al objeto de no incurrir en un trato discriminatorio.

De conformidad con la Orden EFP/834/2022, de 2 de agosto (BOE. núm. 210, de 1 de septiembre) por la que se establecen las normas procedimentales aplicables a los concursos de traslados de ámbito estatal, que deben convocarse durante el curso 2022/2023, para personal funcionario de los Cuerpos docentes contemplados en la Ley Orgánica 2/2006, de 3 de mayo, de Educación, modificada por la Ley Orgánica 3/2020, de 29 de diciembre, para la mejora de



la calidad educativa, esta Dirección General de Personal Docente ha dispuesto convocar concurso de traslados de acuerdo con las siguientes

BASES

Primera. Objeto.

1.1. Se convoca concurso de traslados, de acuerdo con las especificaciones que se citan en la presente resolución, para la provisión de plazas vacantes entre funcionarios docentes de los Cuerpos de:

- Inspectores al Servicio de la Administración Educativa.
- Inspectores de Educación.

1.2. Este concurso se regirá por las siguientes disposiciones:

- Ley Orgánica 2/2006, de 3 de mayo, modificada por la Ley Orgánica 3/2020, de 29 de diciembre.
- Ley 4/2011, de 7 de marzo, de Educación de Extremadura.
- Real Decreto Legislativo 5/2015, de 30 de octubre, por el que se aprueba el texto refundido de la Ley del Estatuto Básico del Empleado Público.
- Ley 30/1984, de 2 de agosto, de Medidas para la Reforma de la Función Pública.
- Real Decreto 1364/2010, de 29 de octubre, por el que se regula el concurso de traslados de ámbito estatal entre personal funcionario de los cuerpos docentes contemplados en la Ley Orgánica 2/2006, de 3 de mayo, de Educación.
- Real Decreto 276/2007, de 23 de febrero, por el que se aprueba el Reglamento de ingreso, accesos y adquisición de nuevas especialidades en los cuerpos docentes a que se refiere la Ley Orgánica 2/2006, de 3 de mayo, de Educación, y se regula el régimen transitorio de ingreso a que se refiere la disposición transitoria decimoséptima de la citada ley.
- Real Decreto 2193/1995, de 28 de diciembre, por el que se establecen las normas básicas para el acceso y la provisión de puestos de trabajo en el Cuerpo de Inspectores de Educación y la integración en el mismo de los actuales Inspectores.
- Ley 13/2015, de 8 de abril, de Función Pública de Extremadura.
- Decreto 43/1996, de 26 de marzo, por el que se regula el Reglamento General de Provisión de Puestos de Trabajo y Promoción Profesional de los funcionarios de la Comunidad Autónoma de Extremadura, modificado por el Decreto 107/2013, de 25 de junio.



— Ley 39/2015, de 1 de octubre, del Procedimiento Administrativo Común de las Administraciones Públicas.

Segunda. Plazas convocadas y determinación de las mismas.

- 2.1. Las plazas que se convocan serán, al menos, las vacantes existentes o que se produzcan hasta el 31 de diciembre de 2022, así como aquellas que resulten de la resolución de este concurso y siempre que en cualquiera de los casos la continuidad de su funcionamiento esté prevista en la planificación educativa.
- 2.2. La determinación provisional y definitiva de estas vacantes se realizará de conformidad con lo establecido en el apartado quinto de la Orden EFP/834/2022, de 2 de agosto (BOE. núm. 210, de 1 de septiembre) y será objeto de publicación en el Portal del Docente de Extremadura <http://profex.educarex.es/profex/> Plantillas. Asimismo, la publicación de vacantes definitiva será objeto de publicación en el Diario Oficial de Extremadura.

Tercera. Participación voluntaria.

Podrán participar con carácter voluntario en este concurso:

- 3.1. Funcionarios dependientes de la Consejería de Educación y Empleo de la Junta de Extremadura:
 - 3.1.1. Podrán participar voluntariamente a las plazas ofertadas en esta convocatoria, dirigiendo su solicitud a la Dirección General de Personal Docente de la Consejería de Educación y Empleo en los términos indicados en la base sexta, los funcionarios de carrera de los cuerpos a los que se refiere la base primera que se encuentren en alguna de las situaciones que se indican a continuación:
 - 3.1.1.1. El personal funcionario docente de carrera que se encuentre en situación de servicio activo, siempre que al finalizar el presente curso escolar hayan transcurrido, al menos, dos años desde la toma de posesión del último destino que desempeñen con carácter definitivo, en plazas de inspección educativa dependientes de la Consejería de Educación y Empleo de la Junta de Extremadura.
 - 3.1.1.2. El personal funcionario docente de carrera que se encuentre en situación de servicios especiales declarada desde plazas de inspección educativa dependientes de la Consejería de Educación y Empleo de la Junta de Extremadura, siempre que al finalizar el presente curso escolar hayan transcurrido, al menos, dos años desde la toma de posesión del último destino que desempeñen con carácter definitivo.



- 3.1.1.3. El personal funcionario docente de carrera que se encuentre en situación de excedencia voluntaria, siempre que ya hubieran obtenido su primer destino definitivo, declarada desde plazas de inspección educativa dependientes de la Consejería de Educación y Empleo de la Junta de Extremadura. Si se tratara de los supuestos de excedencia voluntaria por interés particular o por agrupación familiar contemplados en los artículos 137 y 138, de la Ley 13/2015, de 8 de abril, de Función Pública de Extremadura, sólo podrán participar, si al finalizar el presente curso escolar han transcurrido dos años desde que pasaron a esta situación y su último destino docente hubiera sido en plazas de inspección educativa dependientes de la Consejería de Educación y Empleo de la Junta de Extremadura.
- 3.1.1.4. El personal funcionario docente de carrera que se encuentre en la situación de suspensión declarada desde plazas de inspección educativa dependientes de la Consejería de Educación y Empleo de la Junta de Extremadura, siempre que al finalizar el presente curso escolar, haya concluido el tiempo de duración de la sanción disciplinaria de suspensión y, al menos, dos años desde la toma de posesión del último destino definitivo.
- 3.1.2. A los efectos previstos en esta base se entenderá como fecha de finalización del curso escolar la de 31 de agosto de 2023.
- 3.1.3. Quienes deseen ejercitar un derecho preferente para la obtención de destino deberán estar a lo que se determina en la base quinta de esta convocatoria.
- 3.1.4. Los participantes a los que se alude en el apartado 3.1. de esta base podrán igualmente incluir en su solicitud plazas correspondientes a las convocatorias realizadas por las restantes Administraciones educativas en los términos establecidos en las mismas.
- 3.2. Funcionarios dependientes de otras Administraciones Educativas.
- 3.2.1. Podrán solicitar plazas correspondientes a esta convocatoria los funcionarios dependientes de otras Administraciones educativas siempre que cumplan los requisitos y condiciones que se establecen en esta resolución. Estos funcionarios deberán haber obtenido su primer destino definitivo en el ámbito de gestión de la Administración educativa a la que se circunscribía la convocatoria por la que fueron seleccionados salvo que, en la misma, no se estableciera la exigencia de este requisito.
- 3.2.2. Estos concursantes deberán dirigir su solicitud de participación al órgano que se determine en la convocatoria que realice la Administración educativa de la que dependa su plaza de destino.

**Cuarta. Participación forzosa.**

Funcionarios dependientes de la Consejería de Educación y Empleo de la Junta de Extremadura:

4.1. Están obligados a participar a las plazas anunciadas en esta convocatoria, dirigiendo su solicitud a la Dirección General de Personal Docente de la Consejería de Educación y Empleo, en los términos indicados en la base sexta, los funcionarios de carrera que se encuentren en alguna de las situaciones que se indican a continuación:

4.1.1. El personal funcionario que, procedente de la situación de excedencia o suspensión de funciones con pérdida de su destino definitivo, tengan, con anterioridad a la fecha de publicación de esta convocatoria, un destino con carácter provisional en el ámbito de gestión de la Consejería de Educación y Empleo de la Junta de Extremadura.

En el supuesto de que no participen en el presente concurso o no soliciten suficiente número de plazas vacantes, se les adjudicará libremente destino definitivo en plazas ubicadas en la Comunidad Autónoma de Extremadura.

De no adjudicárseles destino definitivo permanecerán en situación de destino provisional en la provincia en la que hayan prestado servicios durante el curso 2022/2023.

4.1.2. El personal funcionario que se encuentre en la situación de excedencia forzosa o suspensión de funciones con pérdida de su plaza de destino que cumplida la sanción no hayan obtenido un reingreso provisional y que hayan sido declarados en esta situación desde una plaza dependiente de la Consejería de Educación y Empleo de la Junta de Extremadura.

Los funcionarios incluidos en el párrafo anterior, en el supuesto de que no participen en el presente concurso o, si participando, no solicitaran suficiente número de plazas quedarán, en el caso de no obtener destino definitivo, en la situación de excedencia voluntaria, contemplada en el artículo 137, de la Ley 13/2015, de 8 de abril, de Función Pública de Extremadura.

4.1.3. El personal funcionario que haya perdido su destino definitivo en cumplimiento de sentencia, resolución de recurso o por haberseles suprimido expresamente la plaza que desempeñaban con carácter definitivo.

En el supuesto de que debiendo participar no concursen, serán destinados de oficio dentro de la Comunidad Autónoma de Extremadura. Los que cumpliendo con la obligación de concursar, no obtuvieran ningún destino de los solicitados, serán ads-



critos provisionalmente a la provincia en la que prestaban servicios en el momento de producirse la causa que originó la pérdida de su destino definitivo.

- 4.1.4. El personal funcionario que con pérdida de la plaza que desempeñaba con carácter definitivo pasaron a prestar servicios en otros puestos de la Administración manteniendo su situación de servicio activo en su Cuerpo, siempre que hayan cesado y obtenido un destino provisional en plazas dependientes de la Consejería de Educación y Empleo de la Junta de Extremadura.

En el caso del personal Inspector incluido en este apartado que no concurse o haciéndolo no solicite suficiente número de plazas vacantes se les adjudicará libremente destino definitivo en plazas ubicadas en la Comunidad Autónoma de Extremadura.

En el caso de no obtener destino definitivo quedarán en situación de destino provisional en la provincia en la que hayan prestado servicios durante el curso 2022/2023.

Quinta. Derechos preferentes.

- 5.1. Tendrán derecho preferente, con ocasión de vacante, a obtener destino definitivo en plazas de una localidad, el personal funcionario de carrera de los cuerpos a los que se refiere la base primera que, encontrándose en alguno de los supuestos que se indican a continuación, lo hagan constar en su solicitud, rellenando a tal fin los apartados establecidos al efecto, reúnan las condiciones establecidas y por el orden de prelación en que los mismos se relacionan:

- 5.1.1. El personal funcionario docente de carrera que no tenga un destino definitivo por supresión o modificación de la plaza o puesto de trabajo que desempeñaba con carácter definitivo gozará, hasta que obtenga otro destino definitivo, de derecho preferente para obtener otra plaza en la misma localidad donde estuviera ubicada la plaza o puesto siempre que reúna los requisitos exigidos para su desempeño.

- 5.1.2. El personal funcionario docente de carrera que no tenga un destino definitivo por haber pasado a desempeñar otro puesto en la Administración Pública, con pérdida de la plaza docente que desempeñaba con carácter definitivo, y siempre que haya cesado en el último puesto.

- 5.1.3. El personal funcionario docente de carrera que no tenga un destino definitivo en virtud de ejecución de sentencia o resolución de recurso administrativo.

- 5.1.4. El personal funcionario docente de carrera que no tenga un destino definitivo por haber sido declarado jubilado por incapacidad permanente y posteriormente haya sido rehabilitado para el servicio activo.



- 5.2. Cuando concurren dos o más funcionarios de carrera en los que se den las circunstancias señaladas en cada uno de los apartados anteriores, se adjudicará la plaza a quien cuente con mayor puntuación en la aplicación del baremo de méritos previsto en el anexo I de la presente resolución.

En el supuesto de que se produjesen empates en las puntuaciones totales entre dos o más participantes que ejerciesen el derecho preferente a un mismo centro, se utilizará como primer criterio de desempate el mayor tiempo de servicios efectivos como funcionario de carrera en el centro y, de resultar necesario, los demás criterios previstos en el apartado sexto de la Orden EFP/834/2022, de 2 de agosto (BOE. núm. 210, de 1 de septiembre).

- 5.3. El personal funcionario que tenga derecho preferente a obtener destino en una localidad, si desea hacer uso de este derecho hasta que lo consiga, deberá participar en todas las convocatorias que, a estos efectos, realicen las Administraciones educativas, en la forma establecida en las mismas. De no participar, se le tendrá por decaído del derecho preferente.

Sexta. Forma de participación.

6.1. Solicitudes.

El personal funcionario que participe en el concurso de traslados deberá presentar su solicitud de conformidad con el modelo oficial (anexo III) que se encontrará disponible en la siguiente dirección de Internet: <http://profex.educarex.es/profex/> (Concursos de traslados) y será cumplimentada según las instrucciones facilitadas por la Consejería de Educación y Empleo en la página señalada.

Las personas participantes deberán poseer credenciales (usuario y clave) de la plataforma educativa "Rayuela" para el acceso a la solicitud. Es el mecanismo de identificación de que dispone la Dirección General de Personal Docente para incluir en dicha solicitud los datos de la persona interesada. En caso de no poseer dichas credenciales, la persona interesada deberá solicitarlas a través del proceso habilitado en el portal "profex.educarex.es", indicando que no posee dichas credenciales.

A la solicitud de participación los interesados deberán acompañar la documentación justificativa para la valoración de los méritos a que se hace referencia en el baremo que aparece como anexo I a la presente resolución.

Una vez cumplimentada la solicitud, deberá ser impresa, firmada y presentada junto con la documentación acreditativa de los méritos alegados en cualquiera de los lugares citados en la base octava.



En aquellos supuestos que un participante presente varias solicitudes de participación en el presente concurso dentro del plazo previsto en la base novena, se tomará en consideración la presentada en último lugar, desestimándose las presentadas con anterioridad.

6.2. Derecho preferente a la localidad.

El personal funcionario docente que desee ejercer el derecho preferente a localidad, lo hará constar en el apartado de la solicitud destinado a tal fin ("A cumplimentar si ejerce derecho preferente a localidad o zona"). A estos efectos se hará constar el código de la localidad de la que dimana el derecho y el supuesto que habilita para el ejercicio del mismo.

6.3. Peticiones de plazas.

Las personas concursantes, en las solicitudes de participación, solicitarán las plazas por orden de preferencia, consignando los códigos que se correspondan con los que aparecen en el anexo II a la presente resolución.

En cualquier caso, se entenderán solicitadas por los concursantes exactamente la plaza o plazas a que correspondan los códigos consignados en sus solicitudes de participación. Las peticiones cuyos códigos resulten incompletos, inexistentes o no se correspondan con plazas que puedan ser solicitadas por el participante serán anuladas. Si la totalidad de las peticiones resultasen anuladas por cualquiera de las circunstancias anteriores, el concursante será excluido de la adjudicación de destinos, sin perjuicio de los supuestos de asignación de destino de oficio previstos en la presente convocatoria.

Séptima. Fecha de cumplimiento de requisitos y méritos.

7.1. Todos los requisitos de participación, así como los méritos alegados, han de reunirse en la fecha de finalización del plazo de presentación de solicitudes, acreditándose en la forma que se establece en la presente resolución salvo los indicados en la base 3.1.2 relativos a los requisitos exigidos con referencia a la finalización del presente curso escolar.

7.2. No serán tenidos en cuenta los méritos cuya documentación justificativa no se presente junto con la solicitud durante el plazo de presentación de la misma.

Octava. Lugares de presentación.

8.1. Las solicitudes, así como la documentación a la que se refiere la base anterior, se dirigirán al Servicio de Administración, Registro y Régimen Jurídico de Personal Docente de la Dirección General de Personal Docente (Avenida Valhondo s/n, Edificio III Milenio, Módulo 5 de Mérida 06800) pudiendo efectuar el registro por cualquiera de las siguientes vías:



- a) Podrán presentarse en los Centros de Atención Administrativa, en las Oficinas de Respuesta Personalizada de la Junta de Extremadura, o en cualquiera de los registros u oficinas a que se refiere el artículo 7.1 del Decreto 257/2009, de 18 de diciembre, por el que se implanta un sistema de registro único y se regulan las funciones administrativas del mismo, en el ámbito de la Administración de la Comunidad Autónoma de Extremadura, en concordancia con lo dispuesto en el artículo 16.4 de la Ley 39/2015, de 1 de octubre, del Procedimiento Administrativo Común de las Administraciones Públicas.
- b) En caso de optar por presentar la solicitud en una oficina de Correos, lo harán en sobre abierto para que la solicitud sea fechada y sellada antes de ser certificada.
- c) De forma telemática a través del registro electrónico de la Administración General del Estado en la siguiente dirección web:

https://sede.administracion.gob.es/PAG_Sede/ServiciosElectronicos/RegistroElectronicoComun.html.

Para la utilización del referido registro deberá disponer de DNI o certificado electrónico.

- 8.2. A través de la aplicación se generará la declaración responsable a la que hace alusión el Anexo IV de la convocatoria, en referencia a la veracidad de los datos y documentos justificativos incorporados, siguiendo las pautas marcadas en el portal "profex.educarex.es". El personal docente será responsable de reunir los requisitos exigidos para la participación en esta convocatoria, de que sean ciertos los datos consignados en su solicitud, y de la veracidad de la documentación no original aportada que es copia fiel de los originales que obran en su poder, sin perjuicio de la posibilidad por parte de la Administración, de requerirle en cualquier momento la documentación original tal y como se establece en el artículo 69.1 de la ley 39/2015, de 1 de octubre, del Procedimiento Administrativo Común de las Administraciones Públicas. La inexactitud, falsedad u omisión de carácter esencial en cualquier dato o documento, conllevará la pérdida de todos los derechos derivados de este proceso, con independencia de las responsabilidades a que hubiere lugar, conforme dispone el artículo 69.4 de la citada Ley.

Novena. Plazo de presentación.

- 9.1. El plazo de presentación de solicitudes y documentos será desde el día 17 de octubre al 7 de noviembre de 2022, ambos inclusive.

Concluido el plazo previsto en el apartado anterior, no se admitirá ninguna solicitud, ni modificación alguna a las peticiones formuladas, ni documentación referida a los méritos aportados, así como tampoco renunciadas a la participación salvo lo establecido en la base undécima.



9.2. Una vez impresa la solicitud del concurso de traslados no podrán realizarse enmiendas ni tachaduras en la misma dado el tratamiento informático de los datos allí consignados.

Décima. Comisión de Valoración y Publicación de Méritos.

10.1. La evaluación de los méritos previstos en el anexo I será realizada por una Comisión de Valoración designada por la Dirección General de Personal Docente.

Este órgano estará integrado por un Presidente, designado directamente por la Consejería de Educación y Empleo, y al menos cuatro vocales, que serán designados entre funcionarios de la Consejería de Educación y Empleo.

Podrán, a iniciativa de cada organización sindical, estar presentes en los órganos citados, en calidad de observadores, un representante de cada una de las organizaciones sindicales que ostentan representación en el ámbito de la función pública docente en Extremadura.

Dicha Comisión podrá proponer la incorporación a sus trabajos de asesores especialistas que tendrán como función el asesoramiento de los miembros de dicho órgano en la evaluación de los méritos objeto de su especialidad.

10.2. Los miembros de dicho órgano estarán sujetos a las causas de abstención y recusación establecidas en los artículos 23 y 24 de la Ley 40/2015, de 1 de octubre, de Régimen Jurídico del Sector Público.

Estos miembros tendrán asimismo derecho a percibir dietas y gastos de locomoción, en el caso de que tengan que desplazarse de su residencia oficial, de conformidad con lo previsto en el Decreto 287/2007, de 3 de agosto (DOE núm. 92, de 9 de agosto). A los efectos previstos en el artículo 23 del mencionado Decreto, este órgano colegiado se considerará encuadrado dentro de la Categoría Primera.

10.3. Una vez finalizada la valoración de méritos, la Dirección General de Personal Docente expondrá la relación de participantes en el concurso, con expresión de la puntuación que les corresponde para cada uno de los apartados del baremo, así como la relación de participantes excluidos con indicación de la causa de exclusión, concediendo un plazo de cinco días hábiles para efectuar reclamaciones.

No obstante, cuando por la Comisión de Valoración se entienda que un mérito no está adecuadamente acreditado en los términos establecidos en el anexo I de la convocatoria y siempre que dicho mérito haya sido presentado dentro del plazo de presentación de instancias, se requerirá al interesado, de conformidad con el artículo 68 de la Ley



39/2015, de 1 de octubre, del Procedimiento Administrativo Común de las Administraciones Públicas, para que en el plazo de diez días hábiles subsane o aporte la documentación requerida. En caso de no subsanarlo en el plazo indicado, el mérito en cuestión no será valorado.

- 10.4. Terminado el citado plazo, la Dirección General de Personal Docente hará pública mediante resolución la puntuación definitiva de los participantes junto con una relación de las reclamaciones desestimadas sucintamente motivadas.

De conformidad con lo previsto en los artículos 123 y 124 de la Ley 39/2015, de 1 de octubre, del Procedimiento Administrativo Común de las Administraciones Públicas, contra las listas definitivas las personas interesadas podrán interponer potestativamente recurso de reposición ante la Dirección General de Personal Docente en el plazo de un mes, o bien interponer directamente recurso contencioso-administrativo, así como cualquier otro recurso que estimen procedente.

Si como consecuencia de tales reclamaciones o recursos se comprobara que existen errores en la baremación de los méritos, se procederá a su subsanación, entendiéndose realizada la notificación con la publicación de la resolución provisional o definitiva del concurso, según los casos.

- 10.5. El baremo provisional y definitivo se publicarán en el Portal del Docente de Extremadura <http://profex.educarex.es>, Personal funcionario de carrera (Concursos de traslados).

Undécima. Resolución Provisional.

- 11.1. Aprobadas las vacantes provisionales, se procederá a la adjudicación provisional de los destinos que pudiera corresponderles con arreglo a las peticiones de los participantes y a las puntuaciones obtenidas según el baremo del anexo I de la presente resolución.
- 11.2. Sin perjuicio de lo dispuesto respecto a los derechos preferentes recogidos en la base quinta de esta convocatoria, en el caso de que se produjesen empates en el total de las puntuaciones, éstos se resolverán atendiendo sucesivamente a la mayor puntuación en cada uno de los apartados del baremo, conforme al orden en que aparecen en el mismo. Si persistiera el empate, se atenderá a la puntuación obtenida en los distintos subapartados por el orden, igualmente, en que aparecen en el baremo. En ambos casos, la puntuación que se tome en consideración en cada apartado no podrá exceder de la puntuación máxima establecida para cada uno de ellos en el baremo, ni, en el supuesto de los subapartados de la que corresponda como máximo al apartado en que se hallen incluidos. Cuando al aplicar estos criterios, alguno o algunos de los subapartados alcance la máxima puntuación otorgada al apartado al que pertenece, no se tomarán



en consideración las puntuaciones del resto de subapartados. De resultar necesario, se utilizarán como criterios de desempate el año en el que se convocó el procedimiento selectivo a través del cual se ingresó en el Cuerpo y la puntuación por la que resultó seleccionado.

11.3. La adjudicación provisional de los destinos se hará pública en la siguiente dirección de Internet: <http://profex.educarex.es>, Personal funcionario de carrera (Concursos de traslados).

11.4. Las personas concursantes podrán presentar reclamaciones contra la resolución provisional, a través del Órgano en que presentaron su solicitud de participación, en el plazo de cinco días hábiles a partir del día siguiente a la exposición.

Asimismo, durante este plazo podrán presentar renuncia total a su participación en el concurso, entendiéndose que la misma afecta a todas las peticiones consignadas en su solicitud de participación. A estos efectos se hace constar que el hecho de no haber obtenido destino en la resolución provisional no presupone que no se pueda obtener destino en la resolución definitiva.

11.5. La adjudicación definitiva de los destinos podrá verse alterada como consecuencia de la resolución de las reclamaciones a las listas provisionales o las renunciaciones a la participación en este concurso.

11.6. Las reclamaciones o renunciaciones se presentarán por los procedimientos a que alude la base octava.

Duodécima. Resolución definitiva.

12.1. Resueltas las reclamaciones y renunciaciones a que se refiere la base anterior, la Dirección General de Personal Docente dictará la resolución por la que se resuelva definitivamente este concurso de traslados que será objeto de publicación en el Diario Oficial de Extremadura.

12.2. Los destinos adjudicados en la resolución definitiva son irrenunciables debiendo incorporarse los participantes a las plazas obtenidas.

12.3. Los recursos contra la Resolución definitiva del concurso de traslados con independencia de que se haya participado a través de esta convocatoria se deberán dirigir y ser resueltos por la Administración Educativa a la que pertenezca la plaza objeto de recurso, quien podrá solicitar a la Consejería de Educación y Empleo cuanta información considere necesaria del recurrente.

**Decimotercera. Funcionarios excedentes.**

- 13.1. El personal funcionario excedente que reingrese al servicio activo como consecuencia del concurso presentará ante la Delegación Provincial de Educación de la que dependa la plaza obtenida mediante el concurso de traslados, declaración jurada o promesa de no hallarse separado de ningún Cuerpo o Escala de la Administración del Estado, de las Comunidades Autónomas o de la Local, en virtud de expediente disciplinario, ni de estar inhabilitado para el ejercicio de funciones públicas, así como la resolución por la cual se les declaraba en la situación de excedencia.
- 13.2. Quienes participen en estas convocatorias y soliciten y obtengan la excedencia en el transcurso de su resolución, o cesen en el servicio activo por cualquier otra causa, se considerarán como excedentes o cesantes en la plaza que les corresponda en la misma, quedando ésta, en su caso, como resulta para su provisión en próximos concursos.

Decimocuarta. Toma de posesión.

- 14.1. La toma de posesión en los nuevos destinos que se obtengan de acuerdo con lo dispuesto en la presente resolución tendrá lugar el 1 de septiembre de 2023.
- 14.2. Los funcionarios procedentes de otras Administraciones educativas que mediante los concursos de traslados de ámbito estatal obtengan destino definitivo en el ámbito de gestión de la Consejería de Educación y Empleo de la Junta de Extremadura, percibirán sus retribuciones de acuerdo con las normas retributivas correspondientes a esta última.

Decimoquinta. Anulación de destinos.

En el supuesto de que por la presente convocatoria se provean vacantes o resultas inexistentes o si como consecuencia de la interposición de recursos en vía administrativa o contencioso-administrativa se anulasen las adjudicaciones de puestos, a los funcionarios afectados se les considerará pendientes de destino provisional como consecuencia de resolución de recurso o cumplimiento de sentencia, siéndoles de aplicación lo establecido al efecto por el Real Decreto 1364/2010, de 29 de octubre. Estos funcionarios vendrán obligados a participar en todos los concursos de traslados que se convoquen hasta la obtención de un destino definitivo.

Decimosexta. Movilidad por razón de violencia de género.

- 16.1. De conformidad con lo dispuesto en el artículo 82 del Real Decreto Legislativo 5/2015, de 30 de octubre por el que se aprueba el texto refundido de la Ley del Estatuto Básico del Empleado Público y en el artículo 4º del Real Decreto 1364/2010, las funcionarias



víctimas de violencia de género que se vean obligadas a abandonar el puesto de trabajo en la localidad donde venían prestando sus servicios, para hacer efectiva su protección o el derecho a la asistencia social integral, tendrán derecho al traslado a otro puesto de trabajo propio de su Cuerpo.

Este derecho deberá ejercerse a las plazas vacantes existentes en la localidad o localidades que la interesada expresamente solicite, debiendo las solicitantes afectadas reunir los requisitos exigidos para el desempeño de los puestos solicitados.

16.2. Las funcionarias que ejerzan este derecho tendrán prioridad sobre el resto de participantes en la convocatoria realizada mediante la presente resolución. En todo caso se garantizará la confidencialidad de los datos de la participante y de la adjudicación.

16.3. Las interesadas deberán presentar escrito de solicitud indicando la localidad o localidades de su preferencia.

A la solicitud se acompañará, como documentación acreditativa de la situación de violencia de género, sentencia condenatoria por un delito de violencia de género, orden de protección o cualquier otra resolución judicial que acuerde una medida cautelar a favor de la víctima, o bien un informe del Ministerio Fiscal que indique la existencia de indicios de que la demandante es víctima de violencia de género. Podrán acreditarse también las situaciones de violencia de género mediante informe de los servicios sociales, de los servicios especializados, o de los servicios de acogida destinados a víctimas de violencia de género o por cualquier otro título, siempre que ello esté previsto en las disposiciones normativas de carácter sectorial que regulen el acceso a cada uno de los derechos y recursos tal y como prevé la Ley Orgánica 1/2004, de 28 de diciembre, de Medidas de Protección Integral contra la Violencia de Género.

Decimoséptima. Recursos.

Contra la presente resolución, que pone fin a la vía administrativa, los interesados podrán interponer potestativamente, recurso de reposición ante la Dirección General de Personal Docente en el plazo de un mes a contar desde el día siguiente al de su publicación, conforme a lo establecido en los artículos 112, 114, 115, 123 y 124 de la Ley 39/2015, de 1 de octubre, del Procedimiento Administrativo Común de las Administraciones Públicas y en el artículo 102 de la Ley 1/2002, de 28 de febrero, del Gobierno y de la Administración de la Comunidad Autónoma de Extremadura, o bien en el plazo de dos meses a contar desde el día siguiente al de su publicación, recurso contencioso-administrativo conforme a lo establecido en los artículos 10.1.a), 14 y 46.1 de la Ley 29/1998, de 13 de julio, reguladora de la Jurisdicción Contencioso-Administrativa, ante el Juzgado de lo Contencioso-Administrativo de Mérida, o el correspondiente a la circunscripción del domicilio de la parte demandante, a elección de ésta,



en los términos y con las limitaciones previstas en el párrafo segundo de la Regla Segunda del artículo 14.1 de la citada ley. Todo ello, sin perjuicio de los recursos que la parte interesada estime conveniente interponer.

Mérida, 10 de octubre de 2022.

La Directora General de Personal Docente
(PD, Resolución de 13 de noviembre de 2019,
DOE n.º 223, de 19 de noviembre)

EVA MARTÍN LÓPEZ

**ANEXO I**

ESPECIFICACIONES A LAS QUE DEBE AJUSTARSE EL BAREMO DE
PRIORIDADES PARA LA PROVISIÓN MEDIANTE CONCURSO DE TRASLADOS
DE ÁMBITO ESTATAL DE PUESTOS CORRESPONDIENTES A LOS CUERPOS
DE INSPECTORES AL SERVICIO DE LA ADMINISTRACIÓN EDUCATIVA Y DE
INSPECTORES DE EDUCACIÓN.

MÉRITOS	VALORACIÓN	DOCUMENTOS JUSTIFICATIVOS
1. Antigüedad		
<p>1.1. Por cada año de permanencia ininterrumpida, como personal funcionario de carrera con destino definitivo, en la misma plantilla provincial o, en su caso, de las unidades territoriales en que esté organizada la inspección educativa.</p> <p>Por el primer y segundo años.....</p> <p>La fracción de año se computará a razón de 0,1666 puntos por cada mes completo.</p> <p>Por el tercer año</p> <p>La fracción de año se computará a razón de 0,3333 puntos por cada mes completo.</p> <p>Por el cuarto y siguientes</p> <p>La fracción de año se computará a razón de 0,5000 puntos por cada mes completo.</p>	<p>2,0000 puntos por año</p> <p>4,0000 puntos por año</p> <p>6,0000 puntos por año</p>	<p>Hoja de servicios expedida por la Administración educativa competente o título administrativo o credencial con diligencias de las distintas posesiones y ceses que haya tenido desde su nombramiento como funcionaria o funcionario de carrera o, en su caso, de los correspondientes documentos de inscripción en los Registros de Personal.</p>
<p>En el caso del personal funcionario obligado a concursar por haber perdido su destino definitivo en cumplimiento de sentencia o resolución de recurso, por provenir de la situación de excedencia forzosa o por supresión expresa con carácter definitivo de su plaza, se considerará como puesto desde el que participa, a los fines de determinar los servicios a que se refiere este subapartado, el último servido con carácter definitivo, al que se acumularán, en su caso, los prestados provisionalmente, con posterioridad, en cualquier puesto de inspección educativa.</p> <p>Igualmente, los mismos criterios serán de aplicación al personal funcionario que participe desde el destino adjudicado en cumplimiento de sanción disciplinaria, de traslados forzoso, con cambio de localidad de destino.</p>		



MÉRITOS	VALORACIÓN	DOCUMENTOS JUSTIFICATIVOS
<p>1.2. Por cada año como personal funcionario de carrera en situación de provisionalidad</p> <p>La fracción de año se computará a razón de 0,1666 puntos por cada mes completo.</p> <p>Cuando este personal participe por primera vez con carácter voluntario desde su primer destino definitivo obtenido por concurso, a la puntuación correspondiente al subapartado 1.1 se le sumará la obtenida por este subapartado.</p>	2,0000 puntos	Hoja de servicios expedida por la Administración educativa competente o título administrativo o credencial con diligencias de las distintas posesiones y ceses que haya tenido desde su nombramiento como funcionaria o funcionario de carrera o, en su caso, de los correspondientes documentos de inscripción en los Registros de Personal.
1.3. Antigüedad en el Cuerpo.		
<p>1.3.1. Por cada año de servicios efectivos prestados en situación de servicio activo como personal funcionario de carrera en el Cuerpo de Inspectores al Servicio de la Administración Educativa o en el Cuerpo de Inspectores de Educación:</p> <p>Las fracciones de año se computarán a razón de 0,1666 puntos por cada mes completo.</p> <p>A los efectos de determinar la antigüedad en estos cuerpos se reconocerán los servicios efectivos prestados como personal funcionario de carrera en los cuerpos de Inspectores de procedencia y los prestados desde la fecha de acceso como docentes a la función inspectora de conformidad con la disposición adicional decimoquinta de la Ley 30/1984, de 2 de agosto, de Medidas para la Reforma de la Función Pública.</p>	2,0000 puntos	Hoja de servicios expedida por la Administración educativa competente o título administrativo o credencial con diligencias de las distintas posesiones y ceses que haya tenido desde su nombramiento como funcionaria o funcionario de carrera o, en su caso, de los correspondientes documentos de inscripción en los Registros de Personal.
<p>1.3.2. Por cada año de servicios efectivos prestados en situación de servicio activo como personal funcionario en otros cuerpos docentes a los que se refiere la LOE.....</p> <p>.....</p> <p>.....</p> <p>Las fracciones de año se computarán a razón de 0,0833 puntos por mes completo.</p>	1,0000 puntos	Hoja de servicios expedida por la Administración educativa competente o título administrativo o credencial con diligencias de las distintas posesiones y ceses que haya tenido desde su nombramiento como funcionaria o funcionario de carrera o en su caso, de los correspondientes documentos de inscripción en los Registros de Personal.



MÉRITOS	VALORACIÓN	DOCUMENTOS JUSTIFICATIVOS
<p>Los servicios aludidos en el subapartado 1.3.2 no serán tenidos en cuenta en los años en que fueran simultáneos con los servicios de los subapartados 1.1 o 1.2.</p> <p>A los efectos previstos en los subapartados 1.1, 1.2, 1.3.1 y 1.3.2, serán computados los servicios que se hubieran prestado en la situación de servicios especiales, expresamente declarados como tales en los apartados previstos en el artículo 87 del Real Decreto Legislativo 5/2015, de 30 de octubre, del TRLEBEP, así como las situaciones de idéntica naturaleza establecidas por disposiciones anteriores a la citada Ley. Igualmente serán computados, a estos efectos, el tiempo de excedencia por cuidado de familiares declarada de acuerdo con el artículo 89.4 del citado Real Decreto Legislativo 5/2015, de 30 de octubre, del TRLEBEP, que no podrá exceder de tres años.</p>		
2. Méritos Académicos A los efectos de su valoración por este apartado, únicamente se tendrán en cuenta los títulos con validez oficial en el Estado Español. (Ver disposición complementaria segunda)	MÁXIMO 10 PUNTOS	
2.1. Doctorado, postgrados y premios extraordinarios:		
2.1.1. Por poseer el título de Doctor	5,0000 puntos	Fotocopia del título o certificación del abono de los derechos de expedición del título o certificado supletorio de la titulación expedidos de acuerdo con lo previsto, en su caso, en la Orden de 8 de julio de 1988 para la aplicación de los Reales Decretos 185/1985, de 23 de enero, y 1496/1987, de 6 de noviembre, en materia de expedición de títulos universitarios oficiales (BOE del 13) o en la Orden ECI/2514/2007, de 13 de agosto, sobre expedición de títulos universitarios oficiales de Máster y Doctor (BOE del 21) o en el Real Decreto 1002/2010, de 5 de agosto, sobre expedición de títulos universitarios oficiales (BOE de 6 de agosto).



MÉRITOS	VALORACIÓN	DOCUMENTOS JUSTIFICATIVOS
2.1.2. Por el título universitario oficial de Máster, distinto del requerido para el ingreso en la función pública docente, para cuya obtención se hayan exigido, al menos, 60 créditos	3,0000 puntos	Fotocopia del título o certificación del abono de los derechos de expedición del título o certificado supletorio de la titulación expedidos de acuerdo con lo previsto, en su caso, en la Orden de 8 de julio de 1988 para la aplicación de los Reales Decretos 185/1985, de 23 de enero, y 1496/1987, de 6 de noviembre, en materia de expedición de títulos universitarios oficiales (BOE del 13) o en la Orden ECI/2514/2007, de 13 de agosto, sobre expedición de títulos universitarios oficiales de Máster y Doctor (BOE del 21) o en el Real Decreto 1002/2010, de 5 de agosto, sobre expedición de títulos universitarios oficiales (BOE de 6 de agosto).
2.1.3. Por el reconocimiento de suficiencia investigadora o el certificado-diploma acreditativo de estudios avanzados	2,0000 puntos	Fotocopia del certificado-diploma correspondiente.
No se valorará este mérito cuando haya sido alegado el título de Doctor.		
2.1.4. Por haber obtenido premio extraordinario en el doctorado, en la licenciatura o grado	1,0000 puntos	Fotocopia de la documentación justificativa del mismo.
2.2. Otras titulaciones universitarias: Las titulaciones universitarias de carácter oficial, en el caso de que no hubieran sido las exigidas con carácter general para el ingreso en el cuerpo desde el que se concursa o para el acceso, en su día, a los puestos de inspección educativa se valorarán de la forma siguiente:		



MÉRITOS	VALORACIÓN	DOCUMENTOS JUSTIFICATIVOS
<p>2.2.1. Titulaciones de Grado:</p> <p>Por el título universitario oficial de Grado o equivalente.</p>	5,000 puntos	Fotocopia del título o certificación del abono de los derechos de expedición del título o certificado supletorio de la titulación expedidos de acuerdo con lo previsto, en su caso, en la Orden de 8 de julio de 1988 para la aplicación de los Reales Decretos 185/1985, de 23 de enero, y 1496/1987, de 6 de noviembre, en materia de expedición de títulos universitarios oficiales (BOE del 13) o en la Orden ECI/2514/2007, de 13 de agosto, sobre expedición de títulos universitarios oficiales de Máster y Doctor (BOE del 21) o en el Real Decreto 1002/2010, de 5 de agosto, sobre expedición de títulos universitarios oficiales (BOE de 6 de agosto).
<p>2.2.2. Titulaciones de primer ciclo:</p> <p>Por la segunda y restantes diplomaturas, ingenierías técnicas, arquitectura técnica o títulos declarados legalmente equivalentes y por los estudios correspondientes al primer ciclo de una licenciatura, arquitectura o ingeniería:</p> <p>Por este subapartado no se valorarán en ningún caso, el título o estudios de esta naturaleza que haya sido necesario superar para la obtención del primer título de licenciado, ingeniero o arquitecto que se presente.</p> <p>No se valorarán los primeros ciclos que hayan permitido la obtención de otras titulaciones académicas de ciclo largo que se aleguen como méritos.</p>	3,000 puntos	Fotocopia de todos los títulos que se posean (incluido el que sirvió para ingresar en el cuerpo) o certificado del abono de los derechos de expedición expedida de acuerdo con lo previsto en la Orden de 8 de julio de 1988 para la aplicación de los Reales Decretos 185/1985, de 23 de enero, y 1496/1987, de 6 de noviembre, en materia de expedición de títulos universitarios oficiales (BOE del 13) Para la valoración de los estudios correspondientes al primer ciclo de una licenciatura, arquitectura o ingeniería, certificación académica personal de todos los títulos o ciclos que se aleguen como mérito así como del que sirvió para ingresar en el cuerpo, donde conste de forma expresa que se han superado todas las asignaturas o créditos conducentes para la obtención de dichos títulos o ciclos.



MÉRITOS	VALORACIÓN	DOCUMENTOS JUSTIFICATIVOS
<p>2.2.3. Titulaciones de segundo ciclo:</p> <p>Por los estudios correspondientes al segundo ciclo de licenciaturas, ingenierías, arquitecturas o títulos declarados legalmente equivalentes</p> <p>Por este subapartado no se valorarán, en ningún caso, los estudios de esta naturaleza que hayan sido necesarios superar (primer ciclo, segundo ciclo o, en su caso, enseñanzas complementarias), para la obtención del primer título de licenciado, ingeniero o arquitecto que se presente.</p> <p>En el caso de titulaciones de sólo segundo ciclo y los títulos declarados equivalentes a todos los efectos al Título Universitario de Licenciado, únicamente se valorarán como un segundo ciclo.</p>	3,0000 puntos	Fotocopia de todos los títulos que se posean (incluido el que sirvió para ingresar en el cuerpo) o certificado del abono de los derechos de expedición expedida de acuerdo con lo previsto en la Orden de 8 de julio de 1988 para la aplicación de los Reales Decretos 185/1985, de 23 de enero, y 1496/1987, de 6 de noviembre, en materia de expedición de títulos universitarios oficiales (BOE del 13) En todos los casos se deberá aportar asimismo certificación académica personal de todos los títulos o ciclos que se aleguen como mérito así como del que sirvió para ingresar en el cuerpo, donde conste de forma expresa que se han superado todas las asignaturas o créditos conducentes para la obtención de dichos títulos o ciclos.



MÉRITOS	VALORACIÓN	DOCUMENTOS JUSTIFICATIVOS
<p>2.3. Titulaciones de enseñanzas de régimen especial y de la formación profesional:</p> <p>Las titulaciones de las enseñanzas de régimen especial otorgadas por las Escuelas Oficiales de Idiomas, Conservatorios Profesionales y Superiores de Música y Danza y Escuelas de Arte, así como las de la formación profesional, caso de no haber sido las exigidas como requisito para ingreso en la función pública docente o, en su caso, que no hayan sido necesarias para la obtención del título alegado, se valorarán de la forma siguiente:</p> <p>Por cada Certificado de nivel C2 del Consejo de Europa: 4,000 puntos</p> <p>Por cada Certificado de nivel C1 del Consejo de Europa: 3,000 puntos</p> <p>Por cada Certificado de nivel B2 del Consejo de Europa: 2,000 puntos</p> <p>Por cada Certificado de nivel B1 del Consejo de Europa: 1,000 puntos</p> <p>Cuando proceda valorar las certificaciones señaladas en los apartados anteriores solo se considerará la de nivel superior que presente el participante.</p> <p>Por cada título de Técnico Superior de Artes Plásticas y Diseño, Técnico Deportivo Superior o Técnico Superior de Formación Profesional o equivalente: 2,000 puntos</p> <p>Por cada título Profesional de Música o Danza: 1,500 puntos</p>		<p>Para valorar los Certificados de las Escuelas Oficiales de Idiomas y Título Profesional de Música o Danza:</p> <p>Fotocopia del Certificado/ título que se posea o, en su caso, certificación acreditativa de la expedición del título o certificación acreditativa de haber superado los estudios conducentes a su obtención.</p> <p>Para valorar las titulaciones del apartado e) deberá presentarse certificación académica en la que conste de forma expresa que se han superado todas las asignaturas o créditos conducentes a la obtención de dichos títulos, así como el título de Bachiller o equivalente que utilizó el aspirante para el acceso a la Universidad.</p>
<p>3. Formación y perfeccionamiento (Ver disposición complementaria tercera)</p>	<p>MÁXIMO 10 PUNTOS</p>	



MÉRITOS	VALORACIÓN	DOCUMENTOS JUSTIFICATIVOS
<p>3.1. Por actividades superadas que tengan por objeto el perfeccionamiento en la función inspectora o con aspectos relacionados con la organización escolar o con la enseñanza, organizados por el Ministerio de Educación y Formación Profesional, las Administraciones educativas de las Comunidades Autónomas, por instituciones sin ánimo de lucro siempre que dichas actividades hayan sido homologadas o reconocidas por las Administraciones educativas, así como las organizadas por las Universidades.</p> <p>Se puntuará con 0,1000 puntos por cada 10 horas de actividad de formación acreditadas. A estos efectos se sumarán las horas de todas las actividades, no puntuándose el resto de número de horas inferiores a 10. Cuando las actividades vinieran expresadas en créditos se entenderá que cada crédito equivale a 10 horas.</p>	Hasta 6,0000 puntos	Fotocopia del certificado de las mismas expedido por entidad organizadora en el que conste de modo expreso el número de horas de duración de la actividad. En el caso de las organizadas por las instituciones sin ánimo de lucro se deberá además acreditar fehacientemente el reconocimiento u homologación de dichas actividades por la Administración educativa correspondiente, o certificado de inscripción en el registro de formación de la Administración educativa.
<p>3.2. Por la impartición, dirección o coordinación de actividades de formación que tengan por objeto el perfeccionamiento en la función inspectora o con los aspectos relacionados con la organización escolar o con la enseñanza, organizados por el Ministerio de Educación y Formación Profesional, las Administraciones educativas de las Comunidades Autónomas, por instituciones sin ánimo de lucro siempre que hayan sido homologadas o reconocidas por las Administraciones educativas, así como las organizadas por las Universidades.</p> <p>Se puntuará con 0,1000 puntos por cada 3 horas de actividad de formación acreditadas. A estos efectos se sumarán las horas de todas las actividades, no puntuándose el resto de número de horas inferiores a 3. Cuando las actividades vinieran expresadas en créditos se entenderá que cada crédito equivale a 10 horas.</p>	Hasta 4,0000 puntos	Fotocopia del certificado o documento acreditativo de la impartición en el que conste de modo expreso el número de horas de duración de la actividad. En el caso de las organizadas por las instituciones sin ánimo de lucro se deberá además acreditar fehacientemente el reconocimiento u homologación por la Administración educativa correspondiente, o certificado de inscripción en el registro de formación de la Administración educativa.



MÉRITOS	VALORACIÓN	DOCUMENTOS JUSTIFICATIVOS
4. Otros méritos:	MÁXIMO 20 PUNTOS	
<p>4.1. Publicaciones.</p> <p>Por publicaciones de carácter didáctico o científico directamente relacionadas con la enseñanza.</p> <p>Aquellas publicaciones que, estando obligadas a consignar el ISBN en virtud de lo dispuesto por el Decreto 2984/1972, de 2 de noviembre modificado por el Real Decreto 2063/2008, de 12 de diciembre o, en su caso, ISSN o ISMN, carezcan de ellos, no serán valoradas, así como aquellas en las que el autor sea el editor de las mismas.</p> <p>Para la valoración de estas publicaciones se deberá presentar los documentos justificativos indicados en estos subapartados con las exigencias que así se indican.</p> <p>Puntuación específica asignable a los méritos baremables por este apartado:</p> <p>a) Libros en sus distintos formatos (papel o electrónico):</p> <ul style="list-style-type: none"> - Autor hasta 1,0000 puntos - Coautor hasta 0,5000 puntos - 3 Autores..... hasta 0,4000 puntos - 4 Autores hasta 0,3000 puntos - 5 Autores hasta 0,2000 puntos - Más de 5 Autores hasta 0,1000 puntos <p>b) Revistas en sus distintos formatos (papel o electrónico):</p> <ul style="list-style-type: none"> - Autor hasta 0,2000 puntos - Coautor hasta 0,1000 puntos - 3 o más Autores hasta 0,0500 puntos 	<p>Máximo 5,0000 puntos</p>	<p>- En el caso de libros (en papel, DVD o CD) la siguiente documentación:</p> <ul style="list-style-type: none"> * Los ejemplares originales correspondientes. * Certificado de la editorial donde conste: Título del libro, autor/es, ISBN, depósito legal y fecha de la primera edición, el número de ejemplares y que la difusión de los mismos ha sido en librerías comerciales. <p>En relación con los libros editados por Administraciones Públicas y Universidades (públicas/privadas), que no se han difundido en librerías comerciales, además de los datos anteriores, en el certificado debe constar los centros de difusión (centros educativos, centros de profesores, instituciones culturales, etc.).</p> <p>En los supuestos en que la editorial o asociación hayan desaparecido, los datos requeridos en este certificado habrán de justificarse por cualquier medio de prueba admisible en derecho.</p> <p>- En el caso de revistas (en papel, DVD o CD), la siguiente documentación:</p> <ul style="list-style-type: none"> * Los ejemplares originales correspondientes. * Certificado en el que conste: el número de ejemplares, lugares de distribución y venta, o asociación científica o didáctica, legalmente constituida, a la que pertenece la revista, título de la publicación, autor/es, ISSN o ISMN, depósito legal y fecha de edición. <p>En relación con las revistas editadas por Administraciones Públicas y Universidades (públicas/privadas), que no se han difundido en establecimientos comerciales, además de los datos anteriores en el certificado deben constar los centros de difusión (centros educativos, centros de profesores, instituciones culturales, etc.).</p> <p>- En el caso de publicaciones que solamente se dan en formato electrónico, para ser valorados se presentará un informe en el cual, el organismo emisor, certificará que la publicación aparece en la correspondiente base de datos bibliográfica. En este documento se indicará la base de datos, el título de la publicación, los autores, el año y la URL.</p>



MÉRITOS	VALORACIÓN	DOCUMENTOS JUSTIFICATIVOS
4.2. Valoración del trabajo desarrollado. (Ver disposición complementaria cuarta)	Máximo 10 puntos	
4.2.1. Por cada año de servicio en puestos de Subdirector General de la Inspección de Educación, Inspector General o Inspector Jefe de la Inspección Central de Educación Básica, de Bachillerato o Enseñanza Media del Estado, Coordinador General de Formación Profesional, o en puestos equivalentes dependientes de otras Administraciones educativas Las fracciones de año se computarán a razón de 0,1250 puntos por cada mes completo.	1,5000 puntos	Fotocopia del nombramiento expedido por la Administración educativa competente con diligencia de posesión y cese o, en su caso, certificación en la que conste que a la fecha de finalización del plazo de presentación de solicitudes se continúa en el cargo.
4.2.2 Por cada año de servicio en puestos de Inspector Central, Inspector Central de Educación Básica, Bachillerato, o Enseñanza Media del Estado, o Coordinador Central de Formación Profesional, Secretario o Administrador de la Inspección Central, Inspector de la Subdirección General de la Inspección de Educación, o en puestos equivalentes dependientes de otras Administraciones educativas..... Las fracciones de año se computarán a razón de 0,0830 puntos por cada mes completo.	1,0000 puntos	Fotocopia del nombramiento expedido por la Administración educativa competente con diligencia de posesión y cese o, en su caso, certificación en la que conste que a la fecha de finalización del plazo de presentación de solicitudes se continúa en el cargo.
4.2.3. Por cada año de servicio en puestos de Inspector Jefe Provincial de Educación Básica o Inspector Jefe de Distrito de Bachillerato o Enseñanza Media del Estado o Coordinador Jefe Provincial de Formación Profesional, o Jefe de Servicio Provincial de Inspección Técnica de Educación, Jefe de División, o en puestos equivalentes dependientes de otras Administraciones educativas Las fracciones de año se computarán a razón de 0,0620 puntos por cada mes completo.	0,7500 puntos	Fotocopia del nombramiento expedido por la Administración educativa competente con diligencia de posesión y cese o, en su caso, certificación en la que conste que a la fecha de finalización del plazo de presentación de solicitudes se continúa en el cargo.



MÉRITOS	VALORACIÓN	DOCUMENTOS JUSTIFICATIVOS
<p>4.2.4. Por cada año como Inspector Jefe de distrito, Jefe Adjunto, Coordinador de equipo sectorial, Coordinador de demarcación, o en puestos equivalentes dependientes de otras Administraciones educativas.</p> <p>Las fracciones de año se computarán a razón de 0,0410 puntos por cada mes completo.</p>	0,5000 puntos	Fotocopia del nombramiento expedido por la Administración educativa competente con diligencia de posesión y cese o, en su caso, certificación en la que conste que a la fecha de finalización del plazo de presentación de solicitudes se continúa en el cargo.
<p>4.2.5. Por cada año de servicios desempeñando puestos en la Administración educativa de nivel de complemento de destino igual o superior al asignado al Cuerpo por el que participa, siempre que los mismos sean distintos de los enumerados en los apartados 4.2.1 al 4.2.4 de este Anexo.</p> <p>Las fracciones de año se computarán a razón de 0,0620 puntos por cada mes completo.</p>	0,7500 puntos	Fotocopia del nombramiento expedido por la Administración educativa competente con diligencia de posesión y cese o, en su caso, certificación en la que conste que a la fecha de finalización del plazo de presentación de solicitudes se continúa en el cargo.
En el caso de que se haya desempeñado simultáneamente más de un cargo de los indicados en los subapartados 4.2.1 a 4.2.5 no podrá acumularse la puntuación, valorándose el que pudiera resultar más ventajoso para el concursante.		
<p>4.3. Por ser funcionario de carrera de los Cuerpos de Catedráticos de Enseñanza Secundaria, de Escuelas Oficiales de Idiomas, de Música y Artes Escénicas y de Artes Plásticas y Diseño.....</p>	3,0000 puntos	Fotocopia del título Administrativo o de la credencial o, en su caso, del Boletín o Diario Oficial en el que aparezca su nombramiento.
<p>4.4 Exclusivamente para plazas situadas en la Comunidad Foral de Navarra, en el País Vasco, en la Comunitat Valenciana, en la Comunidad Autónoma de las Illes Balears y en la Comunidad Autónoma de Cataluña.</p> <p>Las convocatorias específicas correspondientes a puestos ubicados en estas Comunidades, podrán asignar hasta un máximo de 5,0000 puntos a los méritos que en las mismas se determinen en función de las peculiaridades lingüísticas.</p>	Máximo 5,0000 puntos	Los que se determinen en las correspondientes convocatorias específicas de esas Administraciones educativas.



Disposiciones Complementarias

Primera. Fecha de valoración de méritos.

Los méritos acreditados por las personas participantes han de tenerse cumplidos o reconocidos en la fecha de terminación del plazo de presentación de solicitudes. Únicamente se valorarán, por tanto, los méritos perfeccionados y acreditados hasta la finalización del mismo.

No serán tenidos en cuenta los méritos no alegados junto con la solicitud, ni tampoco aquellos que no se justifiquen documentalmente durante el plazo de presentación de la misma, sin perjuicio de lo establecido en el apartado 10.4 de la convocatoria relativo a la subsanación.

Toda la documentación acreditativa de los méritos deberá presentarse en castellano. De conformidad con lo dispuesto en el artículo 15.2 de la Ley 39/2015, de 1 de octubre, del Procedimiento Administrativo Común de las Administraciones Públicas, deberán traducirse al castellano los documentos que, redactados en la lengua oficial de una Comunidad Autónoma, deban surtir efectos fuera del territorio de esa Comunidad. Asimismo, la documentación redactada en lengua extranjera, deberá presentarse acompañada de su traducción oficial al castellano.

Para la justificación de los méritos se admitirán tanto documentos originales como copias.

Segunda. Méritos Académicos.

Cuando los títulos hayan sido obtenidos en el extranjero o hayan sido expedidos por instituciones docentes de otros países, deberá adjuntarse además la correspondiente homologación.

2.1. Doctorado, postgrados y premios extraordinarios:

En los subapartados del Apartado 2.1 sólo se valorará un título por cada uno de ellos.

- 2.1.1. Por poseer el título de Doctor: Sólo se tendrá en cuenta un Título Académico. Incompatible con el apartado 2.1.3.
- 2.1.2. Por el título universitario oficial de Máster distinto del requerido para el ingreso a la función pública docente, para cuya obtención se hayan exigido, al menos, 60 créditos. Sólo se tendrá en cuenta un Título Académico.
- Por el título universitario oficial de Máster distinto del requerido para el ingreso a la función pública docente, para cuya obtención se hayan exigido, al menos, 60 créditos. Sólo se tendrá en cuenta un Título Académico. No se baremará por este subapartado ningún título de Máster exigido para ingreso a la función pública docente.



Asimismo, a los efectos del subapartado 3.1.2, cuando se alegue el Título de Doctor, no se valorará el título de Máster oficial que constituya un requisito de acceso al doctorado

- 2.1.3. Por el reconocimiento de suficiencia investigadora o el certificado-diploma acreditativo de estudios avanzados. Sólo se tendrá en cuenta un certificado-diploma. Incompatible con el 2.1.1. Para la valoración de este mérito es necesaria la presentación de la fotocopia del certificado-diploma correspondiente.

Los cursos de doctorado no son suficiencia investigadora, debiendo ser ésta reconocida explícitamente.

- 2.1.4. Por haber obtenido premio extraordinario en el doctorado, en la licenciatura o grado o, en el caso de las titulaciones otorgadas por los Conservatorios Superiores de Música, por la mención honorífica en el grado superior. Sólo se tendrá en cuenta uno de estos premios.

Además de los indicados tampoco se valoran los premios extraordinarios en diplomaturas.

No se valoran por este subapartado los "Premios Nacionales a la Excelencia en el rendimiento universitario", ni los premios extraordinarios de fin de carrera.

En las titulaciones de Música, se puntúan los premios o menciones otorgados para los títulos de Profesor Superior de 1966 y el título de Profesor de Música de 1942.

No se valorarán por este apartado los premios otorgados por alumno distinguido.

2.2. Otras titulaciones universitarias.

Para poder obtener puntuación por otras titulaciones universitarias de carácter oficial, deberá presentarse fotocopia de cuantos títulos se posean, incluido el alegado en su momento para ingreso en el Cuerpo así como de las correspondientes certificaciones académicas de todos los títulos.

En ningún caso se valora el primer título o estudios de Diplomatura / Grado y Licenciatura/ Grado para funcionarios del subgrupo A2 o del A1 respectivamente, que se posea. En consecuencia, no se valorarán las titulaciones exigidas actualmente con carácter general para cada cuerpo, incluso en el caso de que se hayan adquirido con posterioridad al ingreso en el mismo.

Los títulos de Universidades Privadas deben estar homologados por el MEC a un título del Catálogo Oficial de Títulos Universitarios.



No se baremarán por los subapartados 2.1 y 2.2 los títulos universitarios no oficiales que conforme a la disposición adicional undécima del Real Decreto 1393/2007, de 29 de octubre, por el que se establece la ordenación de las enseñanzas universitarias oficiales, sean expedidos por las universidades en uso de su autonomía.

Cuando se aporten dos titulaciones académicas de diferentes especialidades, se considerarán como dos títulos diferentes y se valorarán según corresponda por los subapartados 2.2.2. o 2.2.3.

Aquellos títulos que tengan reseñado en su reverso varias especialidades sólo se valorará un único Título.

Para la valoración del apartado 2.2 no se considerarán como títulos distintos, las diferentes menciones que se asienten en una misma titulación.

No se valorará el certificado de correspondencia de titulaciones emitidos por la Subdirección General de Ordenación Académica del Ministerio de Educación y Formación Profesional al no tener efectos académicos.

2.2.1. Titulaciones de Grado.

- Pueden baremarse tantas titulaciones de Grado como se acrediten por el interesado.
- Las titulaciones de grado se valoran, aunque se hayan obtenido a partir de una titulación de primer ciclo (incluso la alegada), cursando los créditos de formación complementaria para el título de grado.
- En el Cuerpo de Profesores de Enseñanza Secundaria no se barema si el docente accedió a su Cuerpo funcional con una titulación distinta de la de Doctor, Licenciado, Arquitecto, Ingeniero o título de grado correspondiente.
- En el Cuerpo de Profesores Técnicos de Formación Profesional únicamente se baremará cuando el participante acredite previamente una diplomatura, pero nunca si ha accedido al Cuerpo únicamente con una titulación de formación profesional.

2.2.2. Titulaciones de primer ciclo.

- Para que sean puntuadas las titulaciones de primer ciclo, será necesario presentar fotocopia del título de Diplomado o en su caso certificación académica en la que se haga constar que se han cursado y superado todas las asignaturas correspondientes a dicho ciclo de una licenciatura, ingeniería o arquitectura, no entendiéndose como titulación de primer ciclo la superación de alguno de los cursos de Adaptación.

- En lo que respecta a la baremación de titulaciones de primer ciclo, no se entenderá como tal la superación de alguno de los cursos de adaptación.
- Pueden baremarse varias titulaciones de primer ciclo.
- Se entenderá por titulación académica de primer ciclo el título de diplomado o bien haber superado los tres primeros cursos completos de una licenciatura, Ingeniería o Arquitectura.
- Independientemente de la titulación académica con la que se ingresó en los cuerpos de Profesores Técnicos de Formación Profesional y Maestros de Taller de Artes Plásticas y Diseño, y teniendo en cuenta que el requisito para el ingreso es una titulación de primer ciclo o diplomatura, en los casos en que para ingresar en uno de estos cuerpos lo pudieron hacer a través de otra titulación académica, como, por ejemplo, FP2, no se baremará por este subapartado la primera diplomatura que se posea o los estudios de un primer ciclo.

2.2.3. Titulaciones de segundo ciclo.

Pueden baremarse varias titulaciones de segundo ciclo.

No se valorarán los primeros ciclos que hayan permitido la obtención de otras titulaciones académicas de ciclo largo que se aleguen como méritos. En el caso de titulaciones de solo segundo ciclo y los títulos declarados equivalentes a todos los efectos al título universitario de Licenciado, únicamente se valorarán como un segundo ciclo.

Las titulaciones de Grado de música expedidas por las Universidades serán valoradas como Grados Universitarios. Las titulaciones de Grado superior de música expedidas por los conservatorios a partir de la entrada en vigor de la LOE se valorarán como Grado y las correspondientes al Plan del 66 o a la LOGSE serán valoradas como un segundo ciclo.

Al personal funcionario de los Cuerpos de Profesores Técnicos de Formación Profesional y Maestros de Taller de Artes Plásticas y Diseño que ingresaron con una titulación de segundo ciclo se le valora con 3 puntos el segundo ciclo de la misma siempre que aleguen dicho mérito y aporten todos los títulos y certificaciones académicas correspondientes.

Independientemente de la titulación académica con la que se ingresó a los cuerpos de Catedráticos y Profesores de Enseñanza Secundaria, Catedráticos y Profesores de Escuelas Oficiales de Idiomas, Catedráticos y Profesores de Artes Plásticas y Diseño y Catedráticos y Profesores de Música y Artes Escénicas, y teniendo en cuenta que el requisito para el ingreso es una titulación de segundo ciclo, en los casos en que para ingresar en uno de estos



cuerpos lo pudieron hacer a través de una titulación de primer ciclo por estar expresamente declarada equivalente a efectos de docencia, no se baremará por este subapartado la primera de segundo ciclo que se posea de Licenciado, Ingeniero o Arquitecto.

La presentación del título de Licenciado, Ingeniero o Arquitecto dará lugar exclusivamente al reconocimiento de la titulación de segundo ciclo de forma que si no se presenta la certificación académica sólo se valora un ciclo.

2.3. Titulaciones de enseñanzas de régimen especial.

- Enseñanzas de Idiomas

- Las titulaciones de enseñanzas de régimen especial otorgadas por las Escuelas Oficiales de Idiomas. El apartado hace referencia expresa a las titulaciones de enseñanza de régimen especial otorgadas por las Escuelas Oficiales de Idiomas y por tanto sólo se baremarán por este apartado los Certificados expedidos por éstas.
- Respecto a las titulaciones de enseñanzas de régimen especial otorgadas por las Escuelas Oficiales de Idiomas, en el caso de que se acredite haber superado varios niveles de un mismo idioma, se tendrá en cuenta, a efectos de puntuación, únicamente el de nivel superior. Por ejemplo, si presenta un nivel B1 y B2 de francés sólo se le otorgarán 2 puntos.

- Enseñanzas de Música

- No se valoran los títulos de Profesor que son requisito para la obtención del título de Profesor Superior, cuando sea requisito del cuerpo.
- Los títulos de grado medio se valorarán por el subapartado 3.3.f).
- El Diploma Elemental no se valora.
- Aquellos que estén en posesión del título de Profesor del 66 y del título de Profesor Superior del 66 de la misma especialidad, no podrán obtener puntuación por el apartado 3.3.f) por el grado medio de música, puesto que en el plan del 66 haber cursado el grado medio de música es requisito para obtener el grado superior. Por tanto, para ser puntuado por este apartado deberán presentarse dos o más títulos.
- Al personal funcionario de los cuerpos 593 y 594 no se le valora la titulación de Profesor Superior cuando corresponda a la titulación de Profesor por la que ingresó.

- Enseñanzas de Formación Profesional, Artes Plásticas y Diseño y Técnico Deportivo Superior

- El título de técnico especialista es equivalente al título de técnico superior tanto en la formación profesional como en las enseñanzas de artes plásticas y diseño.



- El título de técnico superior deportivo tiene que ser el título correspondiente a las enseñanzas deportivas recogidas en el capítulo VIII de la LOE.
- Para valorar los títulos de Técnico Superior de Artes Plásticas y Diseño, Técnico Deportivo Superior y el de Técnico Superior de Formación Profesional o equivalente, deberá presentarse certificación académica en la que conste de forma expresa que se han superado todas las materias o créditos conducentes a la obtención de dichos títulos.
- Las titulaciones de FP2 o ciclo superior y las titulaciones profesionales de música, se baremarán siempre y cuando no se hayan utilizado para acceder al título alegado para ingresar en el correspondiente cuerpo docente, por lo que, en el caso de presentarse para ser baremada una titulación de formación profesional, deberá acompañarse de un título universitario y, además, se deberá aportar la certificación académica de dicho título universitario en la que se especifique que el acceso al mismo se realizó mediante la superación del COU y selectividad o el Bachillerato y la PAU.
- Cuando se presenten dos títulos de FP2 se baremarán ambos siempre que la especialidad que conste en cada uno de ellos pertenezca a familias profesionales diferentes.
- Los títulos de Técnico Deportivo Superior obtenidos en federaciones deportivas tendrán que estar homologados por el Ministerio de Educación para ser baremados.

Tercera. Formación y Perfeccionamiento.

Actividad de formación impartida (3.2.)	Actividad de formación superada (3.1.)
Coordinador/Dirección	Participante
Ponente	Asistente
Tutor	Coordinador (Grupos de trabajo, seminarios y proyectos de formación en centros)

Se van a baremar de oficio todas aquellas actividades inscritas en el Registro de Formación con las siguientes excepciones:

- a) Proyectos de investigación e innovación.
- b) Otras actividades (Actividades equiparadas a las de formación permanente). Valorables por otros apartados del baremo en los términos previstos en la Resolución de convocatoria y en el anexo I.



No se baremarán por el apartado 3 las Titulaciones Universitarias, Enseñanzas de régimen Especial, Tutorías de prácticas de estudios de maestros, Tutorías de prácticas de los aspirantes seleccionados en los concursos-oposición de acceso a los cuerpos docentes, tutorías de alumnos en prácticas del curso para la obtención del CAP y la participación en Programas Internacionales.

No se valoran los cursos convocados u organizados por entidades privadas, colegios profesionales u otras Administraciones Públicas, que no tengan competencias educativas (Sanidad, Trabajo, Diputación o cualquier otro de parecidas características), aun cuando las instituciones privadas tuvieran el apoyo y la subvención de la Consejería de Educación y Empleo, incluso cuando aparezca una diligencia para hacer constar que dichas actividades han sido subvencionadas y patrocinadas por la Consejería de Educación y Empleo.

No se consideran Administraciones educativas los Colegios profesionales, Centros privados de enseñanza, las Academias, los Colegios de Licenciado, las Universidades Populares, las asociaciones culturales o vecinales, los Patronatos municipales, los Ayuntamientos, el INEM, los sindicatos, el Fondo Social Europeo, otras Consejerías, Diputaciones o cualquier otra entidad de parecidas características.

Serán valoradas las actividades aun cuando hayan sido realizadas con anterioridad al ingreso en el correspondiente cuerpo, salvo el curso de funcionarios en prácticas.

3.1. Actividades de formación superadas.

Para que las actividades de formación organizadas por las Universidades puedan ser baremadas por el apartado 3.1, deben cumplir las condiciones:

- a) Que no se trate de enseñanzas que conducen a la expedición de un título oficial.
- b) Que tengan por objeto el perfeccionamiento en la función inspectora o con los aspectos relacionados con la organización escolar o con la enseñanza.
- c) Las autoridades competentes del ámbito universitario para expedir o firmar certificaciones de cursos son: Rector, Vicerrector, Decano, Vicedecano, Secretario, así como por el Director de la Escuela Universitaria.
- d) No son válidas las certificaciones firmadas por los Departamentos ni por quienes organizan los cursos.

Los títulos no oficiales (cursos de especialización, máster especialista, etc.), propios de las distintas universidades serán tratados como cursos de formación y serán valorados por el subapartado 3.1.



Los Títulos Oficiales de las Universidades (Grado, Master y Doctorado) se baremarán por el apartado 2 "Méritos Académicos".

No procederá valorar el CAP por este apartado a ningún participante, cualquiera que sea su cuerpo docente, ni los antiguos cursos monográficos para el doctorado. (El objetivo de los cursos de doctorado es obtener un título universitario oficial).

Los certificados que acrediten la realización de los cursos impartidos por los Conservatorios Superiores de Música, los Conservatorios Superiores de Danza y las Escuelas Superiores de Arte Dramático, deberán estar firmados por la persona que ostente la Secretaría del Conservatorio o de la Escuela y con el V.ºB.º de la Dirección del centro.

No se valorarán las actividades en las que no conste de manera expresa el número de horas o de créditos de su duración, aunque aparezcan en las mismas los días o meses en los que tuvieron lugar.

Cuando las actividades de formación estén expresadas en créditos, se entenderá que cada crédito equivale a 10 horas. En el caso de que existiera discordancia entre los créditos realizados y las horas certificadas, siempre serán consideradas las horas y se seguirá la proporción establecida de 1 crédito igual a 10 horas.

3.2. Por la impartición, dirección o coordinación de las actividades de formación y perfeccionamiento indicadas en el subapartado 3.1.

Se baremará la tutorización de cursos online.

No se baremará la impartición de docencia en materias o asignaturas que formen parte de una titulación académica.

Cuarta. Otros Méritos.

4.1. De conformidad con lo establecido en el subapartado 4.1 no serán objeto de valoración las publicaciones en las que el autor sea el editor de las mismas. A estos efectos se presumirá que la publicación es una auto-edición en aquellos casos en que haya mediado precio entre el autor y la editorial.

Será obligatorio para su valoración adjuntar al ejemplar original, los certificados o el informe señalados en el baremo.

Se entiende por publicaciones los libros, revistas, mapas, planos y partituras musicales.

Para la valoración de las publicaciones se tendrán en cuenta, entre otros aspectos, la presentación, pulcritud, rigor y estructura de la obra.



Se tendrá especial cuidado en que la distribución de la publicación se haya realizado en librerías comerciales y no bajo demanda en portales y páginas web.

Las obras de carácter científico, además de la utilización del método y técnicas científicas, deberán incluir, resumen, introducción, materiales, resultados, discusión y bibliografía.

Con carácter general se valorarán ejemplares que hayan sido publicados por una empresa editorial u organismo de reconocido prestigio que aseguren un filtro de calidad suficiente del documento publicado, excluidas las autoediciones, ediciones de asociaciones (de padres, de vecinos, culturales, gremiales, de divulgación turística, etc.), organizaciones sindicales, agrupaciones, etc.

No se baremarán publicaciones que constituyan programaciones, temarios de oposiciones, unidades didácticas, experiencia de clase, trabajo de asignaturas de carrera, legislación, estudios descriptivos y enumerativos, ni prólogos, así como ediciones de centros docentes.

Solo se baremarán las publicaciones en formato electrónico en cuyos certificados consten bases de datos bibliográficas reconocidas en los ámbitos científicos y didácticos. (ISOC, REDALYC, DIALNET, REDINED, ICYT, IME, etc.)

No se baremarán, por no considerarse que son bases de datos bibliográficas, aquellos informes en los que el interesado/a cite o haga constar que la base de datos es la URL de la publicación o de la entidad, o se refiera a fondos bibliográficos.

No se valorarán los trabajos, sea cual sea su formato, destinados a la divulgación de las actividades realizadas por centros docentes, públicos o privados.

No serán valoradas las coordinaciones o ediciones de libros, revistas, etc.

No se valoran los artículos publicados en prensa diaria, revistas no especializadas ni los artículos de opinión.

No se valorarán, sea cual sea su formato, los trabajos del personal de los servicios de apoyo a la docencia o que presten servicio en la Administración educativa, que se incluyan en libros o revistas editados por los órganos en que prestan sus servicios o en los que hayan recibido formación.

Se valorarán especialmente los contenidos originales y novedosos que pretenden introducir y provocar cambios en la práctica educativa, solución de situaciones problemáticas y de clara relevancia en el desarrollo profesional.

La música impresa- solo partituras- no abarca los registros sonoros ni los libros con temática musical en soporte papel o DVD, CD-Rom, Internet, etc... En las grabaciones musicales debe figurar el Depósito Legal.

Las Comunicaciones a congresos publicadas en los medios especificados en el baremo y debidamente justificadas se valorarán con 0,05 (Dividido por el n.º de autores. Mínimo 0,025).

4.2. Valoración del trabajo desarrollado.

A efectos de este subapartado no se valorará el desempeño de puestos en la Universidad.

4.2.5. Por cada año de servicio en puestos de la Administración Educativa:

a) Dentro del ámbito de esta Comunidad Autónoma únicamente se valorará el desempeño de plazas y puestos en los siguientes órganos de la Consejería de Educación y Empleo, con competencias en materia de educación no universitaria:

- Secretaría General de Educación.
- Dirección General de Personal Docente.
- Dirección General de Formación Profesional y Formación para el empleo.
- Dirección General de Innovación e Inclusión Educativa.
- Delegaciones Provinciales de Educación.
- Ente Público Extremeño de Servicios Educativos Complementarios.

b) Asimismo, se valorarán los puestos desempeñados equivalentes a los señalados en el Ministerio de Educación y Formación Profesional o en otras Administraciones educativas de las Comunidades Autónomas. En ningún caso se valorará por este subapartado el desempeño de puestos en la Universidad.

c) En el caso de desempeño simultáneo con los cargos y funciones previstos en los subapartados 4.2.1, 4.2.2, 4.2.3, 4.2.4 y 4.2.5 no se acumulará la puntuación valorándose el que pudiera resultar más ventajoso para el concursante.

Los méritos previstos en el subapartado 4.2.5. serán aportados de oficio por la Consejería de Educación y Empleo siempre que los puestos se hayan desempeñado en la Administración Educativa de Extremadura.

**ANEXO II****CONCURSO DE TRASLADOS DE LOS CUERPOS DE INSPECTORES AL
SERVICIO DE LA ADMINISTRACIÓN EDUCATIVA E INSPECTORES DE
EDUCACIÓN****CÓDIGOS DE LAS ÁREAS TERRITORIALES**

PROVINCIA	CÓDIGOS
BADAJOS	06005263C
INSPECCIÓN SERVICIOS CENTRALES MÉRIDA	06900011C
CÁCERES	10006466C

**ANEXO III****SOLICITUD DE PARTICIPACIÓN EN LOS CONCURSOS DE TRASLADOS 2022/2023 DE LOS CUERPOS DE INSPECTORES AL SERVICIO DE LA ADMINISTRACIÓN EDUCATIVA E INSPECTORES DE EDUCACIÓN**

DATOS DE IDENTIFICACIÓN										
Cuerpo:								DNI:		
Nombre:										
Primer Apellido:										
Segundo Apellido:										
Sexo:	Hombre:		Mujer:							
Año de convocatoria del proceso selectivo por el que se ingresó en el cuerpo:						Puntuación Obtenida:				

DOMICILIO A EFECTOS DE NOTIFICACIÓN				
Calle y número:			Código Postal:	
Localidad:			Teléfono:	
Correo Electrónico			Teléfono móvil:	

DATOS DEL DESTINO	
Marque con una 'X' el tipo de destino que proceda	<input type="checkbox"/> Destino definitivo en los cursos 2021-2022 y 2022-2023
	<input type="checkbox"/> Destino provisional en el curso 2022-2023
	<input type="checkbox"/> Último destino definitivo.
	<input type="checkbox"/> Funcionario en prácticas
Plaza:	
Localidad:	
Provincia:	

Marque con una 'X' la modalidad por la que participa en este concurso	
<input type="checkbox"/>	DESTINO DEFINITIVO
<input type="checkbox"/>	EXCEDENTE VOLUNTARIO
Obligados a participar por carecer de destino a consecuencia de:	
<input type="checkbox"/>	RESOLUCIÓN FIRME DE EXPEDIENTE DISCIPLINARIO
<input type="checkbox"/>	CUMPLIMIENTO DE SENTENCIA O RESOLUCIÓN DE RECURSO
<input type="checkbox"/>	SUPRESIÓN O MODIFICACIÓN DEL PUESTO DE TRABAJO QUE DESEMPEÑABA CON CARÁCTER DEFINITIVO
<input type="checkbox"/>	REINGRESO CON DESTINO PROVISIONAL
<input type="checkbox"/>	EXCEDENCIA FORZOSA
<input type="checkbox"/>	SUSPENSIÓN DE FUNCIONES, UNA VEZ CUMPLIDA LA SANCIÓN
<input type="checkbox"/>	CAUSAS ANÁLOGAS QUE HAYAN IMPLICADO LA PÉRDIDA DEL PUESTO DE TRABAJO QUE DESEMPEÑABAN CON CARÁCTER DEFINITIVO
<input type="checkbox"/>	FUNCIONARIO DE CARRERA QUE NO HA OBTENIDO SU PRIMER DESTINO DEFINITIVO
<input type="checkbox"/>	SELECCIONADO EN UN PROCESO SELECTIVO (FUNCIONARIO EN PRÁCTICAS/EXENTO DE PRÁCTICAS), QUE AÚN NO HA SIDO NOMBRADO FUNCIONARIO DE CARRERA

**ANEXO III****SOLICITUD DE PARTICIPACIÓN EN LOS CONCURSOS DE TRASLADOS 2022/2023 DE LOS CUERPOS DE INSPECTORES AL SERVICIO DE LA ADMINISTRACIÓN EDUCATIVA E INSPECTORES DE EDUCACIÓN****CUERPO: DNI: APELLIDOS Y NOMBRE:**

A cumplimentar si ejerce derecho preferente a localidad o zona												
Código de localidad												
Código de zona												

Marque con una 'X' el supuesto por el que ejerce este derecho	
<input type="checkbox"/>	Por supresión o modificación de la plaza o puesto
<input type="checkbox"/>	Por desempeñar otro puesto en la Administración Pública con pérdida de la plaza docente
<input type="checkbox"/>	Excedencia voluntaria por cuidado de familiares
<input type="checkbox"/>	En virtud de sentencia o recurso administrativo
<input type="checkbox"/>	Por rehabilitación en el servicio activo tras jubilación por incapacidad

A cumplimentar únicamente si se participa con carácter forzoso

Caso de no obtener destino definitivo en ninguno de los centros o localidades solicitados, podrá serle adjudicado destino de oficio en esta Comunidad Autónoma.

Indique por orden de preferencia los códigos de las provincias que a tal efecto se establecen en la Orden de convocatoria para, en su caso proceder a la adjudicación de oficio.

Ord	Amb
1	<input type="checkbox"/>
2	<input type="checkbox"/>



ANEXO III

SOLICITUD DE PARTICIPACIÓN EN LOS CONCURSOS DE TRASLADOS 2022/2023 DE LOS CUERPOS DE INSPECTORES AL SERVICIO DE LA ADMINISTRACIÓN EDUCATIVA E INSPECTORES DE EDUCACIÓN

CUERPO: **DNI:** **APELLIDOS Y NOMBRE:**

Códigos de las plazas que solicita

Nº	Plaza					
1						
2						
3						

El personal docente será responsable de reunir los requisitos exigidos para la participación en esta convocatoria, de que sean ciertos los datos consignados en su solicitud, y de la veracidad de la documentación no original aportada que es copia fiel de los originales que obran en su poder, sin perjuicio de la posibilidad por parte de la Administración, de requerirle en cualquier momento la documentación original tal y como se establece en el artículo 69.1 de la ley 39/2015, de 1 de octubre, del Procedimiento Administrativo Común de las Administraciones Públicas. La inexactitud, falsedad u omisión de carácter esencial en cualquier dato o documento, conllevará la pérdida de todos los derechos derivados de este proceso, con independencia de las responsabilidades a que hubiere lugar, conforme dispone el artículo 69.4 de la citada Ley.

En a de 2022

Firma del interesado/a

CONSEJERÍA DE EDUCACIÓN Y EMPLEO

Servicio de Administración, Registro y Régimen Jurídico de Personal Docente.

Dirección General de Personal Docente.

Avda. Valhondo S/n. Edificio III Milenio. Módulo 5, 3ª planta. 06800. Mérida (Badajoz)

**INFORMACIÓN SOBRE PROTECCIÓN DE LOS DATOS DE CARÁCTER PERSONAL RELATIVA A:**

La convocatoria de concurso de traslados de funcionarios docentes de los Cuerpos de Inspectores al Servicio de la Administración Educativa e Inspectores de Educación.

Responsable del tratamiento:

Consejera de Educación y Empleo. Dirección General de Personal Docente.

Dirección: Edificio III Milenio, Avda. Valhondo, s/n Módulo 5, 3ª planta. Mérida 06800.

Teléfono: 924007500

Correo electrónico: primaria.sarpd@educarex.es

secundaria.sarpd@educarex.es

Delegado de Protección de datos:

primaria.sarpd@educarex.es

secundaria.sarpd@educarex.es

Finalidad del tratamiento.

Provisión de plazas o puestos vacantes que se determinen entre funcionarios de los cuerpos docentes contemplados en la Ley Orgánica 2/2006, de 3 de mayo, de Educación.

Conservación de los datos.

La información será conservada hasta la finalización del expediente y posteriormente durante los plazos legalmente previstos en la normativa y durante el plazo que un juez o tribunal los pueda reclamar. Cumplidos esos plazos el expediente puede ser trasladado al Archivo Histórico de acuerdo con la normativa vigente.

Solicitud y base jurídica del tratamiento.

La base legal para los tratamientos indicados es RGPD 6.1 c), tratamiento necesario para el cumplimiento de una obligación legal aplicable al responsable del tratamiento en el artículo 8 de la Ley Orgánica 3/2018, de 5 de diciembre, de Protección de datos personales y garantía de los derechos digitales.

Destinatarios.

Los datos podrán ser comunicados a otros organismos u órganos de la Administración Pública sin precisar el previo consentimiento del interesado, cuando así lo prevea una norma de Derecho de la Unión Europea o una Ley, que determine que las cesiones procedan como consecuencia del cumplimiento de la obligación legal, aunque se deberá informar de este tratamiento al interesado, salvo las excepciones previstas en el artículo 145.

Transferencias internacionales de datos.

No están previstas transferencias internacionales de datos.

Derechos de las personas interesadas.

Le informamos que en cualquier momento puede solicitar el acceso a sus datos personales. Asimismo, tiene derecho a la rectificación de los datos inexactos o en su caso solicitar la supresión cuando, entre otros motivos, los datos no sean necesarios para el cumplimiento de sus fines, a la limitación del tratamiento, su oposición al mismo, así como a la portabilidad de los datos personales.

Estos derechos podrá ejercerlos presentando la correspondiente solicitud en el Sistema de Registro Único de la Administración de la Comunidad Autónoma de Extremadura y de sus organismos públicos vinculados o dependientes, o remitidos por correo postal en la dirección *Edificio III Milenio, Avda. Valhondo, s/n Módulo 5, planta 3ª, Mérida 06800*. Tiene derecho a presentar una reclamación ante la Agencia Española de Protección de Datos en el supuesto de que considere que el ejercicio de sus derechos no ha sido atendido convenientemente, a través de su sede electrónica o en su domicilio: c/ Jorge Juan 6, 28001, Madrid.



ANEXO IV

DECLARACIÓN RESPONSABLE SOBRE VERACIDAD DE DATOS Y DOCUMENTOS JUSTIFICATIVOS

D./D^a, con DNI núm., y domicilio en de..... código postal..... provincia de, en relación con la solicitud para participar en el procedimiento de concurso de traslados de funcionarios docentes de los Cuerpos de Inspectores al Servicio de la Administración Educativa e Inspectores de Educación y de conformidad con lo previsto en el art. 69.1 de la Ley 39/2015, de 1 de octubre, del Procedimiento Administrativo Común de las Administraciones Públicas,

MANIFIESTO BAJO MI RESPONSABILIDAD:

1º.- Que cumplo con los requisitos establecidos en la normativa vigente para obtener el reconocimiento de un derecho o facultad o para su ejercicio.

2º.- Que dispongo de los originales de los datos y documentos incorporados telemáticamente acompañando a la solicitud y que pondré a disposición de la Administración cuando me sea requerida, comprometiéndome a mantener el cumplimiento de las anteriores obligaciones durante el período de tiempo inherente al reconocimiento o ejercicio de mi derecho.

3º.- Que conozco que la inexactitud o falsedad en cualquier dato o documento que acompaña a esta declaración responsable implicará la nulidad de lo actuado, impidiendo el ejercicio del derecho o actividad afectada, sin perjuicio de la obligación de restituir la situación jurídica al momento previo al reconocimiento del derecho y de las responsabilidades penales o de otro orden que en Derecho procedieren.

Y para que así conste y surta los efectos oportunos, firmo la presente en, a de de 2022

EL/LA INTERESADO/A,

Fdo.:

DIRECCIÓN GENERAL DE PERSONAL DOCENTE

CONSEJERÍA DE EDUCACIÓN Y EMPLEO DE LA JUNTA DE EXTREMADURA





RESOLUCIÓN de 13 de octubre de 2022, de la Dirección General de Personal Docente, por la que se convoca concurso de traslados de funcionarios docentes de los Cuerpos de Catedráticos y Profesores de Enseñanza Secundaria, Catedráticos y Profesores de Escuelas Oficiales de Idiomas, Catedráticos y Profesores de Música y Artes Escénicas, Catedráticos y Profesores de Artes Plásticas y Diseño, Profesores Técnicos de Formación Profesional, Maestros de Taller de Artes Plásticas y Diseño y de Maestros. (2022062935)

La Ley Orgánica 2/2006, de 3 de mayo, de Educación, modificada por la Ley Orgánica 3/2020, de 9 de diciembre, para la mejora de la calidad educativa, en su disposición adicional sexta, apartado 1, determina que, entre otras, es base del régimen estatutario del personal funcionario público docente la provisión de puestos mediante concurso de traslados de ámbito estatal.

En el apartado 3 de esta misma disposición, se establece la obligación para las Administraciones educativas de convocar periódicamente concursos de traslados de ámbito estatal, a efectos de proceder a la provisión de las plazas vacantes que se determinen en los centros docentes de enseñanza dependientes de aquellas, así como para garantizar la posible concurrencia del personal funcionario de su ámbito de gestión a plazas de otras Administraciones educativas y, en su caso, si procede, la adjudicación de aquellas que resulten del propio concurso. En estos concursos podrá participar todo el personal funcionario docente, cualquiera que sea la Administración educativa de la que dependa o por la que haya ingresado, siempre que reúna los requisitos generales y los específicos que, de acuerdo con las respectivas relaciones de puestos de trabajo establezcan dichas convocatorias.

El Real Decreto 1364/2010, de 29 de octubre, por el que se regula el concurso de traslados de ámbito estatal entre personal funcionario de los cuerpos docentes contemplados en la Ley Orgánica 2/2006, de 3 de mayo, de Educación y otros procedimientos de provisión de plazas a cubrir por los mismos, establece, en su artículo 7, que con carácter bienal las Administraciones educativas convocarán concursos de traslados de ámbito estatal, a efectos de proceder a la provisión de las plazas o puestos vacantes que determinen. Celebrados los últimos concursos de ámbito estatal en el curso 2020/2021, procede realizar de nuevo en el presente curso la convocatoria de los mismos conforme a la regulación establecida en dicha norma.

A este respecto, el real decreto antes citado, en su artículo 8, determina que en el primer trimestre del curso escolar en que vayan a celebrarse estos concursos, el Ministerio de Educación, previa consulta con las Administraciones educativas, establecerá las normas procedimentales necesarias para permitir la celebración coordinada de los mismos, a fin de asegurar la efectiva participación en condiciones de igualdad de todo el personal funcionario docente.



Estas normas se referirán a los plazos comunes a que deben ajustarse las convocatorias, al modelo básico de instancia, a la fecha en que tendrá lugar la toma de posesión de los destinos adjudicados por la resolución de las mismas, y, determinarán, igualmente, las especificaciones del baremo único de méritos que deban contener.

La igualdad es un principio fundamental de la Unión Europea y un valor muy importante de nuestro país, por lo que en este proceso de concurrencia competitiva es imprescindible llevar a efecto la igualdad de trato a las personas participantes en el proceso.

En base a esto, con fecha 21 de julio de 2022 se ha dictado sentencia núm. 1081/2022 por la Sala de lo Contencioso administrativo del Tribunal Supremo en recurso de casación núm. 744/2021 interpuesto por la Junta de Andalucía contra la sentencia de fecha 4 de noviembre de 2020 dictada por la Sala de lo Contencioso administrativo del Tribunal Superior de Justicia de Andalucía, en el recurso de apelación núm. 745/2019.

Por parte de la Junta de Andalucía se solicitó interpretación sobre los criterios adoptados en el Real Decreto 1364/2010, de 29 de octubre, por el que se regula el concurso de traslados de ámbito estatal entre personal funcionario de los cuerpos docentes contemplados en la Ley Orgánica 2/2006, de 3 de mayo, de Educación y otros procedimientos de provisión de plazas a cubrir por los mismos, concretamente si resulta justificado objetivamente y no es discriminatorio el criterio de no otorgar valoración alguna por antigüedad por los servicios prestados por el personal funcionario de carrera, en cuanto a los desempeñados como funcionario, por tanto anteriormente a su nombramiento como funcionario de carrera, y si tal criterio es conforme con la Directiva 1999/70/CE del Consejo, de 28 de junio de 1999, relativa al Acuerdo marco de la CES, la UNICE y el CEEP sobre el trabajo de duración determinada.

La resolución del Tribunal Supremo concluye que la valoración de los servicios prestados como funcionario de carrera y como funcionario o personal de duración determinada, no pueden ser objeto de valoración diferente, ya sea obviando el trabajo desarrollado por los funcionarios, ya sea confiriendo al mismo menor puntuación, siempre y cuando se refieran a los mismos puestos de trabajo mediante la realización de las mismas o asimiladas funciones. La solución contraria a la expuesta supondría incurrir en un trato discriminatorio que proscribiera la Directiva en el párrafo anterior referida.

El fallo desestimatorio confirmando la sentencia de apelación implica en base a su ejecución, una necesaria modificación de los apartados 1.2, 4.1, 4.2, 4.3, 6.4 y 6.6 del anexo I de la presente resolución, modificación que se ha incorporado al objeto de no incurrir en un trato discriminatorio.

De conformidad con la Orden EFP/834/2022, de 2 de agosto (BOE. núm. 210, de 1 de septiembre) por la que se establecen las normas procedimentales aplicables a los concursos de



traslados de ámbito estatal, que deben convocarse durante el curso 2022/2023, para personal funcionario de los Cuerpos docentes contemplados en la Ley Orgánica 2/2006, de 3 de mayo, de Educación, modificada por la Ley Orgánica 3/2020, de 29 de diciembre, para la mejora de la calidad educativa, esta Dirección General de Personal Docente ha dispuesto convocar concurso de traslados de acuerdo con las siguientes

BASES

Primera. Objeto.

1.1. Se convoca concurso de traslados, de acuerdo con las especificaciones que se citan en la presente resolución, para la provisión de plazas vacantes entre funcionarios docentes de los Cuerpos de:

- Catedráticos de Enseñanza Secundaria (0511).
- Profesores de Enseñanza Secundaria (0590).
- Catedráticos de Escuelas Oficiales de Idiomas (0512).
- Profesores de Escuelas Oficiales de Idiomas (0592).
- Catedráticos de Música y Artes Escénicas (0593).
- Profesores de Música y Artes Escénicas (0594).
- Catedráticos de Artes Plásticas y Diseño (0513).
- Profesores de Artes Plásticas y Diseño (0595).
- Profesores Técnicos de Formación Profesional (0591).
- Maestros de Taller de Artes Plásticas y Diseño (0596).
- Maestros (0597).

1.2. Este concurso se registrará por las siguientes disposiciones:

- Ley Orgánica 2/2006, de 3 de mayo, de Educación, modificada por la Ley Orgánica 3/2020, de 29 de diciembre.
- Ley 4/2011, de 7 de marzo, de Educación de Extremadura.
- Ley 39/2015, de 1 de octubre, del Procedimiento Administrativo Común de las Administraciones Públicas.



- Real Decreto Legislativo 5/2015, de 30 de octubre por el que se aprueba el texto refundido de la Ley del Estatuto Básico del Empleado Público.
- Ley 30/1984, de 2 de agosto, de Medidas para la reforma de la Función Pública.
- Ley 13/2015, de 8 de abril, de Función Pública de Extremadura.
- Real Decreto 1635/1995, de 6 de octubre, por el que se adscribe el profesorado de los Cuerpos de Profesores de Enseñanza Secundaria y Profesores Técnicos de Formación Profesional a las especialidades propias de la formación profesional específica.
- Real Decreto 777/1998, de 30 de abril, por el que se desarrollan determinados aspectos de la ordenación de la Formación Profesional en el ámbito del sistema educativo.
- Real Decreto 428/2013, de 14 de junio por el que se establecen las especialidades docentes del Cuerpo de Profesores de Música y Artes Escénicas vinculadas a las enseñanzas de Música y de Danza.
- Real Decreto 1138/2002, de 31 de octubre, por el que se regula la Administración del Ministerio de Educación, Cultura y Deporte en el exterior.
- Real Decreto 276/2007, de 23 de febrero, por el que se aprueba el Reglamento de Ingreso, Accesos y Adquisición de nuevas especialidades en los cuerpos docentes a que se refiere la Ley Orgánica 2/2006, de 3 de mayo, de Educación y se regula el régimen transitorio de ingreso a que se refiere la disposición transitoria decimoséptima de la citada ley.
- Real Decreto 1834/2008, de 8 de noviembre, por el que se definen las condiciones de formación para el ejercicio de la docencia en la Educación Secundaria Obligatoria, el Bachillerato, la Formación Profesional y las enseñanzas de régimen especial y se establecen las especialidades de los Cuerpos docentes de Enseñanza Secundaria.
- Real Decreto 665/2015, de 17 de julio, por el que se desarrollan determinadas disposiciones relativas al ejercicio de la docencia en la Educación Secundaria Obligatoria, el Bachillerato, la Formación Profesional y las enseñanzas de régimen especial, a la formación inicial del profesorado y a las especialidades de los cuerpos docentes de Enseñanza Secundaria.
- Real Decreto 1364/2010, de 29 de octubre, por el que se regula el concurso de traslados de ámbito estatal entre personal funcionario de los cuerpos docentes contemplados en la Ley Orgánica 2/2006, de 3 de mayo, de Educación y otros procedimientos de provisión de plazas a cubrir por los mismos.



- Real Decreto 1594/2011, de 4 de noviembre, por el que se establecen las especialidades docentes del Cuerpo de Maestros que desempeñen sus funciones en las etapas de Educación Infantil y de Educación Primaria reguladas en la Ley Orgánica 2/2006, de 3 de mayo, de Educación.
- Decreto 43/1996, de 26 de marzo, por el que se regula el Reglamento General de Provisión de Puestos de Trabajo y Promoción Profesional de los funcionarios de la Comunidad Autónoma de Extremadura, modificado por el Decreto 107/2013, de 25 de junio.
- Decreto 39/2014, de 18 de marzo, por el que se establecen los requisitos específicos de acreditación de la competencia lingüística en lengua extranjera para impartir áreas, materias o módulos en los programas bilingües, y se regula el procedimiento para obtener la correspondiente habilitación lingüística en el ámbito de la Comunidad Autónoma de Extremadura.
- RD 588/2022, de 19 de julio, por las que se establecen las especialidades docentes de los Cuerpos de Profesores y Catedráticos de Música y Artes escénicas vinculadas a las enseñanzas de Arte Dramático (BOE de 20 de julio de 2022).

1.3. Anexos a los que se alude en la presente convocatoria:

- Anexo I. Baremo de méritos.
- Anexo II-a). Relación de Institutos de Educación Secundaria e Institutos de Educación Secundaria Obligatoria.
- Anexo II-b). Relación de Centros Públicos de Educación Infantil, Educación Primaria y Educación Especial.
- Anexo II-c). Relación de I.E.S., I.E.S.O. y Secciones adscritas a I.E.S. con puestos de trabajo a proveer por funcionarios del Cuerpo de Maestros.
- Anexo III-a). Relación de Equipos Generales de Orientación Educativa y Psicopedagógica, Equipos Específicos y Equipos de Atención temprana. Secundaria.
- Anexo III-b). Relación de Equipos Generales de Orientación Educativa y Psicopedagógica, Equipos Específicos y Equipos de Atención temprana. Primaria.
- Anexo IV-a). Relación de Centros y Aulas de Educación permanente de Adultos. Secundaria.
- Anexo IV-b). Relación de Centros y Aulas de Educación permanente de Adultos. Primaria.



- Anexo V. Centros Públicos de Educación Especial. Secundaria.
- Anexo VI. Relación de Centros Públicos de Educación Infantil y Primaria acogidos al Convenio con "The British Council"
- Anexo VII. Relación de Centros de Educación permanente de Adultos con plazas de carácter singular en Instituciones Penitenciarias
- Anexo VIII. Escuelas Oficiales de Idiomas.
- Anexo IX. Conservatorios Oficiales de Música y Escuela Superior de Arte Dramático.
- Anexo X. Escuelas de Arte.
- Anexo XI. Itinerancias.
- Anexo XII. Relación de especialidades y/o tipos de plaza de los diferentes cuerpos docentes:
 - XII-a). Catedráticos y Profesores de Enseñanza Secundaria.
 - XII-b). Profesores Técnicos de Formación Profesional.
 - XII-c). Catedráticos y Profesores de Escuelas Oficiales de Idioma.
 - XII-d). Catedráticos de Música y Artes Escénicas.
 - XII-e). Profesores de Música y Artes Escénicas.
 - XII-f). Catedráticos y Profesores de Artes Plásticas y Diseño.
 - XII-g). Maestros de Taller de Artes Plásticas y Diseño.
 - XII-h). Maestros.
- Anexo XIII. Solicitud de participación.
- Anexo XIV. Declaración responsable.
- Anexo XV. Centros bilingües.
- Anexo XVI. Registro de publicaciones en papel.

Todos los anexos citados se encontrarán publicados en la siguiente dirección de Internet: <http://profex.educarex.es>, Funcionario de Carreras (Concursos de traslados).

**Segunda. Plazas convocadas y determinación de las mismas.**

- 2.1. Las plazas que se convocan serán, al menos, las vacantes existentes o que se produzcan hasta el 31 de diciembre de 2022 en las plantillas orgánicas de los centros previstas para el curso 2023/2024, así como aquellas que resulten de la resolución del concurso en cada cuerpo por el que se concursa, siempre que en cualquiera de los casos la continuidad de su funcionamiento esté prevista en la planificación educativa y en función de los criterios de estabilidad del profesorado en un mismo centro.
- 2.2. No serán objeto de concurso las plazas cuyo funcionamiento no se encuentre previsto en la planificación escolar o cuando de forma motivada se establezca la no inclusión en el concurso. Asimismo, tampoco serán objeto de provisión en el presente concurso las resultas de puestos correspondientes a funcionarios que están impartiendo materias no lingüísticas en centros con secciones bilingües.
- 2.3. La determinación provisional y definitiva de estas vacantes se realizará de conformidad con lo establecido en el apartado quinto de la Orden EFP/834/2022, de 2 de agosto (BOE. núm. 210, de 1 de septiembre) y será objeto de publicación en el Portal del Docente de Extremadura <http://profex.educarex.es> Plantillas. Asimismo, la publicación de vacantes definitiva será objeto de publicación en el Diario Oficial de Extremadura.
- 2.4. El personal funcionario de los Cuerpos de Catedráticos de Enseñanza Secundaria, de Escuelas Oficiales de Idiomas y de Artes Plásticas y Diseño participará en los concursos de provisión de puestos conjuntamente con el personal funcionario de los cuerpos de profesores de los niveles correspondientes, a las mismas vacantes, sin perjuicio de los méritos específicos que les sean de aplicación por su pertenencia a los mencionados cuerpos de catedráticos.

Tercera. Cuerpos de Catedráticos y Profesores de Enseñanza Secundaria.

El personal funcionario pertenecientes a estos Cuerpos podrán solicitar las siguientes plazas:

- 3.1. Plazas correspondientes a las especialidades de las que sean titulares, según los tipos que se indican en el anexo XII-a), existentes en los Centros, los Equipos de Orientación Educativa y Psicopedagógica, los Centros de Educación Permanente de Adultos y las Escuelas de Artes que figuran en los anexos II-a), III-a), IV-a), y X.
- 3.2. Plazas correspondientes a los Departamentos de Orientación.

Los Catedráticos y Profesores de Enseñanza Secundaria podrán optar a las plazas de "Apoyo al Área de Lengua y Ciencias Sociales", (058) o de "Apoyo al Área Científica o



Tecnológica" (059), de los Institutos de Educación Secundaria que se relacionan en el anexo II-a). Para ello, deberán reunir las condiciones que se establecen a continuación para cada plaza:

3.2.1. Plazas de profesores de Apoyo al Área de Lengua y Ciencias Sociales.

Podrán optar a estas plazas los Catedráticos y Profesores que sean titulares de alguna de las siguientes especialidades:

- Filosofía.
- Griego.
- Latín.
- Lengua Castellana y Literatura.
- Geografía e Historia.
- Francés.
- Inglés.
- Portugués.

3.2.2. Plazas de profesores de Apoyo al Área Científica o Tecnológica.

Podrán optar a estas plazas los Catedráticos y Profesores que sean titulares de algunas de las especialidades siguientes:

- Matemáticas.
- Física y Química.
- Biología y Geología.
- Tecnología.
- Análisis y Química Industrial.
- Construcciones Civiles y Edificación.
- Informática.
- Organización y Procesos de Mantenimiento de Vehículos.



- Organización y Proyectos de Fabricación Mecánica.
- Organización y Proyectos de Sistemas Energéticos.
- Procesos de Producción Agraria.
- Procesos en la Industria Alimentaria.
- Procesos y Medios de Comunicación.
- Procesos y Productos de Textil, Confección y Piel.
- Procesos y Productos de Artes Gráficas.
- Procesos y Productos en Madera y Mueble.
- Sistemas Electrónicos.
- Sistemas Electrotécnicos y Automáticos.

3.3. Plazas de "Cultura Clásica" (803).

Tienen esta denominación aquellas plazas a cuyos titulares se les confiere, al amparo de lo dispuesto en la disposición adicional décima del Real Decreto 1364/2010, de 29 de octubre y 1635/1995, de 6 de octubre, la atribución docente correspondiente a las especialidades de Latín y Griego. Estas plazas aparecerán convenientemente diferenciadas en la plantilla del centro y podrán ser solicitadas, indistintamente, por los Catedráticos y Profesores de Enseñanza Secundaria titulares de alguna de las dos especialidades citadas. El docente que acceda a ellas viene obligado a impartir tanto las materias atribuidas a la especialidad de Griego como a la de Latín.

Cuarta. Cuerpo de Profesores Técnicos de Formación Profesional.

Los Profesores pertenecientes a este Cuerpo podrán solicitar las siguientes plazas:

- 4.1. Plazas correspondientes a las especialidades de las que sean titulares, según los tipos que se indican en el anexo XII-b) existentes en los Centros, los Equipos de Orientación Educativa y Psicopedagógica y las Unidades de Formación Profesional Especial que figuran en los anexos II-a), III-a) y V.
- 4.2. Plazas de Profesor Técnico de Apoyo al Área Práctica (026) de los Departamentos de Orientación en los Institutos de Educación Secundaria que aparecen relacionados en el anexo II-a) siempre que sean titulares de algunas de las especialidades siguientes:



- Equipos Electrónicos.
- Fabricación e Instalación de Carpintería y Mueble.
- Instalaciones y Mantenimiento de Equipos Térmicos y de Fluidos.
- Instalaciones Electrotécnicas.
- Laboratorio.
- Mantenimiento de Vehículos.
- Mecanizado y Mantenimiento de Máquinas.
- Oficina de Proyectos de Construcción.
- Oficina de Proyectos de Fabricación Mecánica.
- Operaciones y Equipos de Elaboración de Productos Alimentarios.
- Operaciones de Procesos.
- Operaciones de producción agraria.
- Patronaje y Confección.
- Producción en Artes Gráficas.
- Producción Textil y Tratamientos Físico Químicos.
- Sistemas y Aplicaciones Informáticas.
- Soldadura.
- Técnicas y Procedimientos de Imagen y Sonido.

Quinta. Cuerpos de Catedráticos y Profesores de Escuelas Oficiales de Idioma.

Este personal funcionario podrá solicitar las plazas correspondientes a las especialidades de las que sea titular, en los centros que aparecen en el anexo VIII y para las especialidades que figuran en el anexo XII-c).

Sexta. Cuerpos de Catedráticos y Profesores de Música y Artes Escénicas.

6.1. Los Catedráticos de Música y Artes Escénicas podrán solicitar las plazas correspondientes a las especialidades de las que sean titulares, de los centros que aparecen en el anexo IX y para las especialidades que figuran en el anexo XII-d).



6.2. Los Profesores de Música y Artes Escénicas podrán solicitar las plazas, correspondientes a las especialidades de las que sean titulares, de los centros que aparecen en el anexo IX y para las especialidades que figuran en el anexo XII-e).

Séptima. Cuerpo de Catedráticos, Profesores y Maestros de Taller de Artes Plásticas y Diseño.

7.1. Los Catedráticos y Profesores de Artes Plásticas y Diseño podrán solicitar las plazas, correspondientes a las especialidades de las que sean titulares, de los centros que aparecen en el anexo X y para las especialidades que figuran en el anexo XII-f).

7.2. Los Maestros de Taller de Artes Plásticas y Diseño podrán solicitar las plazas, correspondientes a las especialidades de las que sean titulares, de los centros que aparecen en el anexo X y para las especialidades que figuran en el anexo XII-g).

Octava. Cuerpo de Maestros.

8.1. El personal funcionario del Cuerpo de Maestros podrá solicitar las plazas correspondientes en los centros que figuran relacionados en el anexo II-b), incluidas las singulares en régimen de itinerancia en colegios públicos y colegios rurales agrupados en los anexos correspondientes y por las especialidades de las que sean titulares o tengan reconocidas de conformidad con el Real Decreto 1594/2011, de 4 de noviembre (BOE núm. 270, del 9 de noviembre), por el que se establecen las especialidades del Cuerpo de Maestros relacionadas en el anexo XII-h).

Se incluye en este supuesto, el personal funcionario del Cuerpo de Maestros que haya accedido al Cuerpo de Profesores de Enseñanza Secundaria, según las equivalencias que se reseñan:

Especialidad de acceso al Cuerpo de Profesores de Enseñanza Secundaria	Área para la que queda habilitado
Inglés	Idioma extranjero: Inglés
Francés	Idioma Extranjero: Francés
Educación Física	Educación Física
Música	Música

8.2. Además de las plazas indicadas en el párrafo anterior, se incluyen las de Educación de Adultos (074: Adultos primaria y 076: Adultos Inglés). Para solicitar plazas de Educación de Adultos, anexo IV-b), se requiere acreditar la especialidad correspondiente a la definición del puesto salvo que no exista, en cuyo caso no se requiere habilitación específica.



No obstante, cuando se haga uso de la facultad que esta convocatoria otorga de solicitar las plazas de carácter singular en Instituciones Penitenciarias (código 020) adscritas a los Centros de Adultos recogidos en el anexo VII, y dadas las peculiaridades de tales plazas, habrá de utilizarse un código de especialidad para las mismas, de acuerdo con las "Instrucciones para cumplimentar la solicitud".

8.3. Asimismo, serán objeto de provisión las plazas en IES, IESO y Secciones que impartan el primer ciclo de la Educación Secundaria Obligatoria y Equipos Generales y Específicos.

8.3.1. Para solicitar plazas en IES, IESO y Secciones que impartan los cursos primero y segundo de Enseñanza Secundaria Obligatoria, anexo II-c), y por las especialidades relacionadas en el anexo XII-h), aquellos Maestros que estando adscritos con carácter definitivo a los dos primeros cursos del Primer Ciclo de Enseñanza Secundaria Obligatoria, a la entrada en vigor de la Ley Orgánica 2/2006, de 3 de mayo, de conformidad con su disposición transitoria primera, y la Disposición transitoria primera del Real Decreto 1364/2010, de 29 de octubre, en aplicación de la Disposición transitoria cuarta de la Ley Orgánica 1/1990, de 3 de octubre, de Ordenación General del Sistema Educativo, podrán continuar en dichos puestos indefinidamente, así como ejercer su movilidad en relación con las vacantes de estos dos primeros cursos que a tal fin determine cada Administración educativa. Asimismo, podrán ejercer su movilidad a plazas o puestos de Educación Infantil y Primaria para los que esté habilitado, y caso de obtenerlas, perderá toda opción a futuras vacantes de los cursos primero y segundo de la educación secundaria obligatoria. En el caso de supresión del puesto en los cursos primero y segundo de la Educación Secundaria Obligatoria en el que se estuviera adscrito con carácter definitivo, se podrá seguir optando en los concursos de traslados a la obtención de un nuevo destino en dichos puestos. En el supuesto de que accedieran al Cuerpo de Profesores de Enseñanza Secundaria conforme a lo previsto en la Disposición adicional duodécima de la Ley Orgánica 2/2006, de 3 de mayo, podrán permanecer en su mismo destino en los términos que se establezcan.

8.3.2. Se deberá acreditar la especialidad correspondiente de acuerdo con las siguientes equivalencias:

Maestros con certificación de habilitación en:	Áreas de Educación Secundaria Obligatoria para las que quedan habilitados:
Filología: Lengua Castellana e Inglés	Inglés Lengua Castellana



Maestros con certificación de habilitación en:	Áreas de Educación Secundaria Obligatoria para las que quedan habilitados:
Filología: Lengua Castellana y Francés	Francés Lengua Castellana
Filología: Lengua Castellana	Lengua Castellana y Literatura
Matemáticas y Ciencias Naturales	Matemáticas Ciencias de la Naturaleza
Ciencias Sociales Educación Física Educación Musical	Geografía e Historia Educación Física Música

8.4. Podrán solicitar plazas de las especialidades de Pedagogía Terapéutica (060) y Audición y Lenguaje (061) en los Departamentos de Orientación de los Institutos de Enseñanza Secundaria, los Maestros que acrediten la especialidad de Pedagogía Terapéutica y/o Audición y Lenguaje.

8.5. Se ofertarán plazas vacantes existentes en Centros del convenio con "The British Council" sobre cooperación para el desarrollo de proyectos curriculares integrados que conduzcan a la obtención simultánea de los títulos académicos de España y el Reino Unido de Gran Bretaña e Irlanda del Norte.

Podrán ser solicitados por aquellos concursantes que acrediten la titularidad de la especialidad Lengua Extranjera: Inglés o tengan reconocida dicha especialidad de acuerdo con lo establecido en el Real Decreto 1594/2011, de 4 de noviembre, y además, la correspondiente acreditación y habilitación lingüística al amparo del procedimiento contemplado en el Decreto 39/2014, de 18 de marzo.

No obstante, dadas las peculiaridades de tales plazas, cuando se haga uso de la facultad que esta convocatoria otorga de solicitarlas, habrá de utilizarse un código específico de especialidad (099) para las mismas, así, como la cumplimentación del código bilingüe 2 (inglés), de acuerdo con las "Instrucciones para cumplimentar la solicitud".

8.6. Puestos de perfil bilingüe. El personal funcionario perteneciente al Cuerpo de Maestros, podrá solicitar los puestos de perfil bilingüe correspondientes a las especialidades que figuran a continuación, siempre que se encuentre habilitado y acreditado para desempeñar puestos catalogados como bilingües al amparo del procedimiento contemplado en



el Decreto 39/2014, de 18 de marzo, por el que se establecen los requisitos específicos de acreditación de la competencia lingüística en lengua extranjera para impartir áreas, materias o módulos en los programas bilingües, y se regula el procedimiento para obtener la correspondiente habilitación lingüística en el ámbito de la Comunidad Autónoma de Extremadura:

ESPECIALIDADES	CÓDIGO DEL PUESTO ESPECÍFICO
	Inglés
031 Educación Infantil	2
032 Idioma Extranjero: Inglés	2
034 Educación Física	2
035 Música	2
038 Educación Primaria	2

Dichos puestos se solicitarán para los centros incluidos en el Anexo XV-Centros bilingües.

Novena. Participación voluntaria.

Podrán participar con carácter voluntario en este concurso:

9.1. Personal funcionario dependiente de la Consejería de Educación y Empleo de la Comunidad Autónoma de Extremadura:

9.1.1. Podrán participar voluntariamente a las plazas ofertadas en esta convocatoria, dirigiendo su solicitud a la Dirección General de Personal Docente de la Consejería de Educación y Empleo en los términos indicados en la base decimotercera, los funcionarios de carrera de los cuerpos a los que se refiere la base primera que se encuentren en alguna de las situaciones que se indican a continuación:

9.1.1.1. El personal funcionario docente de carrera que se encuentre en situación de servicio activo, con destino definitivo en centros del ámbito de gestión de la Consejería de Educación y Empleo de la Comunidad Autónoma de Extremadura, siempre que al finalizar el presente curso escolar hayan transcurrido, al menos, dos años desde la toma de posesión del último destino que desempeñen con carácter definitivo.

9.1.1.2. El personal funcionario docente de carrera que se encuentre en situación de servicios especiales declarada desde centros del ámbito de gestión de la Con-



sejería de Educación y Empleo de la Comunidad Autónoma de Extremadura, siempre que al finalizar el presente curso escolar hayan transcurrido, al menos, dos años desde la toma de posesión del último destino que desempeñen con carácter definitivo.

9.1.1.3. El personal funcionario docente de carrera que se encuentre en situación de excedencia voluntaria, siempre que ya hubieran obtenido su primer destino definitivo, declarada desde centros dependientes de la Consejería de Educación y Empleo de la Comunidad Autónoma de Extremadura. Si se tratara del supuesto de excedencia voluntaria prevista en el apartado a) del artículo 89 del Real Decreto Legislativo 5/2015, de 30 de octubre por el que se aprueba el texto refundido de la Ley del Estatuto Básico del Empleado público, sólo podrán participar si al finalizar el presente curso escolar han transcurrido dos años desde que pasaron a esta situación y su último destino docente hubiera sido en un centro dependiente del ámbito de gestión de la Consejería de Educación y Empleo de la Comunidad Autónoma de Extremadura.

9.1.1.4. El personal funcionario docente de carrera que se encuentre en la situación de suspensión declarada desde centros dependientes de la Consejería de Educación y Empleo de la Comunidad Autónoma de Extremadura, siempre que al finalizar el presente curso escolar haya concluido el tiempo de duración de la sanción disciplinaria de suspensión y, al menos, dos años desde la toma de posesión del último destino definitivo.

9.1.2. A los efectos previstos en esta base se entenderá como fecha de finalización del curso escolar la de 31 de agosto de 2023.

9.1.3. A los efectos previstos en esta base al personal funcionario de carrera de los Cuerpos de Catedráticos de Enseñanza Secundaria, de Escuelas Oficiales de Idiomas y de Artes Plásticas y Diseño, se le tendrá en cuenta el tiempo que anteriormente hubiera permanecido en la misma plaza o puesto como funcionario de carrera del respectivo cuerpo de profesores.

9.1.4. Los participantes con carácter voluntario dependientes de la Consejería de Educación y Empleo de la Comunidad Autónoma de Extremadura podrán igualmente incluir en su solicitud plazas correspondientes a las convocatorias realizadas por las restantes Administraciones educativas en los términos establecidos en las mismas.

9.1.5. Quienes deseen ejercitar un derecho preferente para la obtención de destino deberán estar a lo que se determina en la base undécima de esta convocatoria.



9.2. Personal funcionario dependiente de otras Administraciones educativas.

9.2.1. Podrán solicitar plazas correspondientes a esta convocatoria el personal funcionario dependientes de otras Administraciones educativas siempre que cumplan los requisitos y condiciones que se establecen en esta resolución. El personal funcionario deberá haber obtenido su primer destino definitivo en el ámbito de gestión de la Administración educativa a la que se circunscribía la convocatoria por la que fueron seleccionados.

9.2.2. Estos concursantes deberán dirigir su solicitud de participación al órgano que se determine en la convocatoria que realice la Administración educativa de la que dependa su centro de destino.

Décima. Participación forzosa.

El Personal funcionario dependiente de la Consejería de Educación y Empleo:

10.1. Está obligado a participar respecto a las plazas anunciadas en esta convocatoria, dirigiendo su solicitud a la Dirección General de Personal Docente de la Consejería de Educación y Empleo, en los términos indicados en la base decimotercera, el personal funcionario que se encuentre en alguna de las situaciones que se indican a continuación:

10.1.1. Personal funcionario que, procedente de la situación de excedencia o suspensión de funciones con pérdida de su destino definitivo, tenga, con anterioridad a la fecha de publicación de esta convocatoria, un destino con carácter provisional en el ámbito de gestión de la Consejería de Educación y Empleo.

En el supuesto de que no participe en el presente concurso o no solicite suficiente número de plazas vacantes, será destinado forzosamente siempre que exista vacante, en centros del ámbito de gestión de la Consejería de Educación y Empleo de la Junta de Extremadura. Para ello se atenderá al orden en el que los centros figuran en los anexos correspondientes o a la prelación de las provincias manifestada.

En el caso de no obtener destino definitivo se le declarará pendiente de destino provisional.

10.1.2. El personal funcionario que se encuentre en la situación de excedencia forzosa o suspensión de funciones con pérdida de su centro de destino, que cumplida la sanción no haya obtenido un reingreso provisional y que haya sido declarado en estas situaciones desde un centro del ámbito de gestión de la Consejería de Educación y Empleo.



El personal funcionario incluido en el párrafo anterior, en el supuesto de no participar en el presente concurso o, si participando, no solicitara suficiente número de centros del ámbito de gestión de la Consejería de Educación y Empleo, cuando no obtuviera destino definitivo, quedará en la situación de excedencia voluntaria, contemplada en el apartado a) del artículo 89.1 del Real Decreto Legislativo 5/2015, de 30 de octubre por el que se aprueba el texto refundido de la Ley del Estatuto Básico del Empleado Público.

- 10.1.3. El personal funcionario que, habiendo estado adscrito a plazas en el exterior, deba reincorporarse al ámbito de gestión de la Consejería de Educación y Empleo en el curso 2023/2024, siempre que el último destino desempeñado hubiera sido en un centro docente dependiente de su ámbito de gestión o que habiéndose reincorporado en cursos anteriores no hubiera obtenido aún un destino definitivo.

Este personal funcionario está obligado a participar en todos los concursos de traslados que se convoquen hasta que obtenga un destino definitivo.

Este personal funcionario en el supuesto de que no concurse, será destinado forzosamente siempre que exista vacante en centros del ámbito de gestión de la Consejería de Educación y Empleo. Igual tratamiento se le otorgará en el supuesto de que participando no obtenga ninguno de los destinos solicitados una vez agotadas las seis convocatorias a que alude el párrafo siguiente. Para ello se atenderá a la prelación de las provincias manifestada o al orden en el que los centros aparecen publicados en los anexos correspondientes.

El que, cumpliendo con la obligación de concursar, no obtuviera ningún destino de los solicitados durante seis convocatorias, será declarado pendiente de destino provisional.

- 10.1.4. El personal funcionario de todos los cuerpos docentes que haya perdido su destino definitivo en cumplimiento de sentencia o resolución de recurso, así como el personal funcionario perteneciente al Cuerpo de Maestros que haya perdido su destino definitivo por supresión o transformación del puesto que desempeñaba con carácter definitivo en centros del ámbito de gestión de la Consejería de Educación y Empleo.

Este personal funcionario está obligado a participar en todos los concursos de traslados que se convoquen hasta que obtenga un destino definitivo.

Este personal funcionario en el supuesto de que no concurse, será destinado forzosamente siempre que exista vacante en centros del ámbito de gestión de la Con-



sejería de Educación y Empleo. Igual tratamiento se le otorgará en el supuesto de que participando no obtenga ninguno de los destinos solicitados una vez agotadas las seis convocatorias a que alude el párrafo siguiente. Para ello se atenderá a la prelación de las provincias manifestada o al orden en el que los centros aparecen publicados en los anexos correspondientes.

El que, cumpliendo con la obligación de concursar, no obtuviera ningún destino de los solicitados durante seis convocatorias, será declarado pendiente de destino provisional.

- 10.1.5. El personal funcionario con destino provisional que durante el curso escolar 2022/2023 esté prestando servicios en el ámbito de gestión de la Consejería de Educación y Empleo y que figure como tal en la Resolución de 5 de abril de 2022 (DOE núm. 71, de 12 de abril), por la que se resolvían los concursos de traslados de los funcionarios docentes.

Al personal funcionario incluido en este apartado, si participando no solicita suficiente número de centros o si no participa en el presente concurso, se le destinará forzosamente siempre que exista vacante en centros de dicho ámbito. Para ello se atenderá a la prelación de las provincias manifestada o al orden en el que los centros aparecen publicados en los anexos correspondientes.

Al personal funcionario incluido en este apartado que no presente documentación justificativa de los méritos contemplados en el anexo I, se le valorará de oficio los previstos en la base decimocuarta adjudicándosele el destino que corresponda con arreglo a la puntuación obtenida.

En el caso de no obtener destino definitivo se le declarará pendiente de destino provisional.

- 10.1.6. Personal funcionario en prácticas.

En este colectivo se incluye:

- a) Todas las personas aspirantes seleccionadas que han superado el concurso oposición en el procedimiento selectivo convocado por Resolución de 15 de febrero de 2022, de la Dirección General de Personal Docente, por la que se convocan procedimientos selectivos para ingreso, adquisición de nuevas especialidades, integración por primera vez en listas de espera ordinarias y supletorias, y valoración de méritos de integrantes de listas ordinarias, para el cuerpo de maestros.



- b) Todas las personas aspirantes seleccionadas en el procedimiento selectivo convocado por Resolución de la Dirección General de Personal Docente de 17 de marzo de 2021 (DOE núm. 55, de 23 de marzo) que hubieran solicitado y se les hubiera concedido el aplazamiento de incorporación a la fase de prácticas o no hubieran superado la fase de prácticas.
- c) El personal funcionario en prácticas nombrado en virtud de ejecución de sentencia judicial derivado del procedimiento selectivo por Resolución de la Dirección General de Personal Docente de 17 de marzo de 2021 (DOE núm. 55, de 23 de marzo).

Estas personas participantes concursarán sin puntuación, no debiendo adjuntar ninguna documentación justificativa de los méritos, realizándose la adjudicación de destinos en los términos establecidos en la base decimosexta.

Asimismo, conforme determina el artículo 13 del Real Decreto 1364/2010, de 29 de octubre, están obligados a obtener su primer destino definitivo en centros directamente gestionados por la Consejería de Educación y Empleo de la Comunidad Autónoma de Extremadura y por la especialidad por la que han sido seleccionados, y en el caso de las personas participantes de los Cuerpos de Profesores de Enseñanza Secundaria y Profesores Técnicos de Formación Profesional, también podrán solicitar voluntariamente los puestos funcionales a los que su especialidad les permita acceder en los términos previstos en las bases tercera y cuarta de esta resolución, respectivamente. (00590058 Apoyo al Área de Lengua y Ciencias Sociales, 00590059 Apoyo al Área Científica o Tecnológica, 00591026 Profesor Técnico de Apoyo al Área Práctica y 00590803 Cultura Clásica.)

Al personal funcionario incluido en este apartado, que participando no solicitara suficiente número de centros del ámbito de gestión de la Consejería de Educación y Empleo o que no participe en el presente concurso, se le adjudicará de oficio destino definitivo con ocasión de vacante en plazas de la especialidad por la que participe o debió participar, respetando siempre el orden que derive de la resolución por la que se le haya nombrado personal funcionario en prácticas. Para ello se atenderá a la prelación de las provincias manifestada o al orden en el que los centros aparecen publicados en los anexos correspondientes.

En ningún caso, la falta de presentación de solicitud de participación o de peticiones de centros por algún funcionario en prácticas, comportará alteración en la adjudicación de destinos al resto de personal funcionario en prácticas de su cuerpo y especialidad con arreglo al orden en que figure en la resolución por la que se le haya nombrado personal funcionario en prácticas y en sus modificaciones y con arreglo



a las peticiones formuladas. La Administración suplirá las peticiones de centros del funcionariado que no presente solicitud de participación con la búsqueda, y en su caso adjudicación, de plazas vacantes de su cuerpo y especialidad siguiendo el orden en el que los centros aparecen publicados en los anexos correspondientes y respetando la prelación para la adjudicación de destinos que resulte de la resolución por la que se le haya nombrado personal funcionario en prácticas.

En el caso de no obtener destino definitivo se le declarará pendiente de destino provisional.

La toma de posesión de este personal funcionario estará supeditada a la superación de la fase de prácticas y a su nombramiento como personal funcionario de carrera.

Se procederá a anular la adjudicación de destino definitivo a aquel personal funcionario que interrumpa la fase de prácticas sin poder finalizar las mismas o sea declarado no apto en su realización, quedando en situación de destino provisional y estando obligado a participar en el siguiente concurso de traslados que se convoque.

- 10.1.7. El personal funcionario que con pérdida de la plaza docente que desempeñaba con carácter definitivo, pasó a prestar servicios en otros puestos de la Administración manteniendo su situación de servicio activo en su Cuerpo docente, siempre que hubiera cesado y obtenido un destino docente provisional en centros del ámbito de gestión de la Consejería de Educación y Empleo.

Al personal funcionario incluido en este apartado, si participando no solicitara suficiente número de centros o si no participa en el presente concurso, se le destinará forzosamente siempre que exista vacante en centros de dicho ámbito. Para ello se atenderá a la prelación de las provincias manifestada o al orden en el que los centros aparecen publicados en los anexos correspondientes.

En el caso de no obtener destino definitivo se le declarará pendiente de destino provisional.

- 10.1.8. El personal funcionario que, tras haber sido declarado jubilado por incapacidad permanente, haya sido rehabilitado para el servicio activo y haya obtenido un destino provisional en centros dependientes de la Consejería de Educación y Empleo.

Al personal funcionario incluido en este apartado, si participando no solicita suficiente número de centros o si no participa en el presente concurso, se le destinará forzosamente siempre que exista vacante en centros de dicho ámbito. Para ello se atenderá a la prelación de las provincias manifestada o al orden en el que los centros aparecen publicados en los anexos correspondientes.



10.2. Los participantes a los que se alude en el apartado 10.1. de esta base, a excepción de los previstos en los apartados 10.1.5 y 10.1.6 podrán igualmente incluir en su solicitud plazas correspondientes a las convocatorias realizadas por otras Administraciones educativas en los términos que establezcan las mismas, siempre que hubieran obtenido su primer destino definitivo en el ámbito de gestión de la Consejería de Educación y Empleo, a excepción de aquellos a quienes la convocatoria por la que ingresaron no les exigiera el cumplimiento de este requisito.

10.3. En ningún caso se adjudicará con carácter forzoso:

10.3.1. Para el personal funcionario de los de Cuerpos de Catedráticos y Profesores de Enseñanza Secundaria y Profesores Técnicos de Formación Profesional, las plazas correspondientes a:

- Equipos de Orientación Educativa y Psicopedagógica que se relacionan en el anexo III-a).
- Centros de Educación Permanente de Adultos que se relacionan en el anexo IV-a).
- Unidades de Formación Profesional Especial que se relacionan en el anexo V.
- Plazas de Profesores de Apoyo en los Departamentos de Orientación de los Institutos de Educación Secundaria (código especialidad: 058, 059 y 026) que se indican en el anexo II-a).
- Plazas de Cultura Clásica (código especialidad: 803).

10.3.2. Para el personal funcionario del Cuerpo de Maestros, no procederá la adjudicación de oficio a plazas de carácter:

- singular, de las señaladas en los anexos II-c), III-b), IV-b), VI, VII.
- itinerante, cualquiera que sea el tipo de centro en el que hayan sido creadas.
- bilingüe, de las señaladas en el anexo XV.

Undécima. Derechos preferentes.

El personal funcionario que se acoja al derecho preferente, lo hará constar en su solicitud, rellenando a tal fin los apartados establecidos al efecto.

A los efectos de solicitud de plazas sólo se podrán alegar los siguientes derechos preferentes:



Derecho preferente a centro:

11.1. Con ocasión de vacante en el cuerpo docente por el que se participa, tendrá derecho preferente para obtener un nuevo puesto en el mismo centro en el que haya tenido destino definitivo el personal docente que encontrándose en algunos de los supuestos que se indican a continuación, reúna las condiciones que asimismo se establecen y por el orden de prelación que se relaciona:

11.1.1. El personal docente del Cuerpo de Maestros al que se le hubiere suprimido la plaza o puesto que desempeñaba con carácter definitivo en un centro, hasta que obtenga otro destino definitivo, siempre que reúna los requisitos exigidos para su desempeño.

11.1.2. El personal docente del Cuerpo de Maestros al que se le hubiere modificado la plaza o puesto que desempeñaba con carácter definitivo en un centro, hasta que obtenga otro destino definitivo, siempre que reúna los requisitos exigidos para su desempeño.

A los efectos de la presente resolución, tendrá la consideración de modificación de la plaza o puesto la transformación de la misma de ordinaria a itinerante o a la inversa. Asimismo, no se consideran modificación o transformación de la plaza los cambios en el ámbito de itinerancia.

11.1.3. Para el profesorado de los Cuerpos de Catedráticos de Enseñanza Secundaria, Profesores de Enseñanza Secundaria y Profesores Técnicos de Formación Profesional por adquisición de nuevas especialidades, al amparo de lo dispuesto en los Reales Decretos 850/1993, de 4 de junio, 334/2004, de 27 de febrero y 276/2007, de 23 de febrero, para obtener un puesto de la nueva especialidad adquirida en el centro donde tuvieran destino definitivo. Una vez obtenido el nuevo puesto sólo se podrá ejercer este derecho con ocasión de la adquisición de otra nueva especialidad.

11.2. Cuando concurren dos o más funcionarios de carrera en los que se den las circunstancias señaladas en cada uno de los apartados anteriores, se adjudicará la plaza a quien cuente con mayor puntuación en la aplicación del baremo de méritos previsto en el anexo I de la presente resolución.

En el supuesto de que se produjesen empates en las puntuaciones totales entre dos o más personas participantes que ejerciesen el derecho preferente a un mismo centro, se utilizará como primer criterio de desempate, el mayor tiempo de servicios efectivos como personal funcionario de carrera en el centro. Si persistiera el empate, se atenderá a la puntuación obtenida en los distintos subapartados por el orden, igualmente, en que



aparecen en el baremo. En ambos casos, la puntuación que se tome en consideración en cada apartado no podrá exceder de la puntuación máxima establecida para cada uno de ellos en el baremo, ni, en el supuesto de los subapartados, de la que corresponda como máximo al apartado en que se hallen incluidos. Cuando al aplicar estos criterios, alguno o algunos de los subapartados alcance la máxima puntuación otorgada al apartado al que pertenece, no se tomarán en consideración las puntuaciones del resto de los subapartados. De resultar necesario, se utilizarán como criterios de desempate el año en el que se convocó el procedimiento selectivo a través del cual se ingresó en el cuerpo y la puntuación por la que resultó seleccionado.

- 11.3. El derecho preferente a centro contemplado en el apartado anterior implica una prelación en cuanto a la obtención de destino, frente a quienes ejerciten el derecho preferente a localidad contemplado en esta misma resolución.

Fuera del derecho preferente citado, se podrán consignar otras peticiones correspondientes a plazas a las que puedan optar las personas concursantes en virtud de las especialidades de las que sean titulares, si desean concursar a ellas fuera del derecho preferente.

Derecho preferente a la localidad:

El personal funcionario que tenga derecho preferente a obtener destino en una localidad, si desea hacer uso de este derecho hasta que alcance aquél, deberá participar en todas las convocatorias que, a estos efectos, realicen las Administraciones educativas, en la forma establecida en las mismas. De no participar, se le tendrá por decaído del derecho preferente.

- 11.4. Tendrán derecho preferente con ocasión de vacante, a obtener destino definitivo en centros de una localidad o zona en el caso del personal funcionario del Cuerpo de Maestros, el personal funcionario de carrera que encontrándose en alguno de los supuestos que se indican a continuación, reúna las condiciones establecidas y por el orden de prelación en que los mismos se relacionan:

- 11.4.1. El personal docente del Cuerpo de Maestros al que se le hubiera suprimido o modificado la plaza o puesto de trabajo que desempeñaba con carácter definitivo en un centro, gozará hasta que obtenga otro destino definitivo, de derecho preferente para obtener otra plaza o puesto en otro centro de la misma localidad donde estuviera ubicado el centro donde se le suprimió la plaza o puesto o, en su caso, en otro de su ámbito territorial o zona.

A los efectos de la presente resolución, tendrá la consideración de modificación de la plaza o puesto la transformación de la misma de ordinaria a itinerante o a la

inversa. Asimismo, no se consideran modificación o transformación de la plaza los cambios en el ámbito de itinerancia.

- 11.4.2. El personal funcionario docente de carrera que no tenga un destino definitivo por haber pasado a desempeñar otro puesto en la Administración Pública, con pérdida de la plaza docente que desempeñaba con carácter definitivo y siempre que haya cesado en el último puesto.
 - 11.4.3. El personal funcionario docente de carrera que no tenga un destino definitivo por haber cesado en los centros públicos en el extranjero por el transcurso del tiempo para el que fue adscrito, de conformidad con los artículos 10.6 y 14.4 del Real Decreto 1138/2002, de 31 de octubre, por el que se regula la Administración del Ministerio de Educación, en el exterior, o por su reincorporación a la docencia en España por alguna otra de las causas legalmente establecidas.
 - 11.4.4. El personal funcionario docente de carrera que no tenga un destino definitivo en virtud de ejecución de sentencia o resolución de recurso administrativo.
 - 11.4.5. El personal funcionario docente de carrera que no tenga un destino definitivo por haber sido declarado jubilado por incapacidad permanente y posteriormente haya sido rehabilitado para el servicio activo.
- 11.5. Cuando concurren dos o más personas funcionarias de carrera en las que se den las circunstancias señaladas en cada uno de los apartados anteriores, se adjudicará la plaza a quien cuente con mayor puntuación en la aplicación del baremo de méritos previsto en el anexo I de la presente resolución.

En el caso de que se produjesen empates en el total de las puntuaciones, éstos se resolverán atendiendo sucesivamente a la mayor puntuación en cada uno de los apartados del baremo, conforme al orden en que aparecen en el mismo. Si persistiera el empate, se atenderá a la puntuación obtenida en los distintos subapartados por el orden, igualmente, en que aparecen en el baremo. En ambos casos, la puntuación que se tome en consideración en cada apartado no podrá exceder de la puntuación máxima establecida para cada uno de ellos en el baremo, ni, en el supuesto de los subapartados, la que corresponda como máximo al apartado en que se hallen incluidos. Cuando al aplicar estos criterios, alguno o algunos de los subapartados alcance la máxima puntuación otorgada al apartado al que pertenece, no se tomarán en consideración las puntuaciones del resto de subapartados. De resultar necesario, se utilizarán como criterios de desempate el año en el que se convocó el procedimiento selectivo a través del cual se ingresó en el cuerpo y la puntuación por la que resultó seleccionado.



11.6. El personal docente del Cuerpo de Maestros que se halle comprendido en cualquiera de los supuestos de este apartado, deberá ejercitar este derecho obligatoriamente en la localidad de la que le dimana el mismo y, opcionalmente, en cualquier otra u otras localidades de la zona. Previamente a la resolución del concurso se le reservará localidad y especialidad atendiendo al orden de prelación señalado por las personas participantes.

Duodécima. Derecho de concurrencia.

Las personas participantes que deseen hacer uso del derecho de concurrencia deberán cumplir todos los apartados correspondientes en su solicitud de participación.

Se entiende por derecho de concurrencia la posibilidad de que varios funcionarios de carrera de un mismo cuerpo docente con destino definitivo condicionen su voluntaria participación en el concurso a la obtención de destino en uno o varios centros de una provincia determinada.

Podrá hacer uso de esta modalidad de participación el personal funcionario de carrera de un mismo cuerpo docente. Además, el personal funcionario de carrera de los Cuerpos de Catedráticos de Enseñanza Secundaria, de Escuelas Oficiales de Idiomas y de Artes Plásticas y Diseño podrá participar conjuntamente con el personal funcionario de los respectivos cuerpos de profesores de los mismos niveles de enseñanza.

El ejercicio de este derecho tendrá las siguientes peculiaridades:

- a) Las personas participantes incluirán peticiones de centros de una sola provincia, la misma para cada grupo de concurrencia.
- b) El número de personas participantes en cada grupo será, como máximo, de cuatro.
- c) La adjudicación de destino vendrá determinada por la aplicación del baremo de méritos recogido el anexo I de la presente resolución.
- d) Esta modalidad de participación tiene como finalidad que todas las personas participantes de un mismo grupo obtengan a la vez destino en uno o varios centros de una misma provincia. En el caso de que alguno de ellos no pudiera obtener una plaza se considerarán desestimadas por esta vía todas las solicitudes del grupo.
- e) El derecho de concurrencia no es compatible con otras peticiones voluntarias. En este caso no serán tenidas en cuenta tales peticiones voluntarias.

Decimotercera. Forma de participación.

13.1. Solicitudes.



13.1.1. Acceso a la solicitud vía online a través del Portal del Docente.

El personal funcionario que solicite concurso de traslado deberá presentar su solicitud de conformidad con el modelo que se incluye como anexo XIII de la presente Resolución, siguiendo las instrucciones correspondientes publicadas en el portal del docente "profex.educarex.es".

Las personas participantes deberán poseer credenciales (usuario y clave) de la plataforma educativa "Rayuela" para el acceso a la solicitud. Es el mecanismo de identificación de que dispone la Dirección General de Personal Docente para incluir en dicha solicitud los datos de la persona interesada. En caso de no poseer dichas credenciales, la persona interesada deberá solicitarlas a través del proceso habilitado en el portal "profex.educarex.es", indicando que no posee dichas credenciales.

13.1.2. Cumplimentación y descarga de la solicitud.

Una vez se haya accedido a la solicitud se procederá a su cumplimentación según las instrucciones disponibles en el portal del docente (profex.educarex.es). Todas las solicitudes deberán ser cumplimentadas en la citada dirección de internet, no siendo válidas aquellas que no lo sean por este medio.

La simple cumplimentación de modo telemático de la solicitud no comportará el cumplimiento de los trámites de presentación en un registro oficial ni de realizarlo en el plazo establecido en la base 13.2.1.

Cumplimentada la solicitud vía telemática, no se podrán realizar enmiendas ni tachaduras en la misma dado el tratamiento informático de los datos allí consignados. Debe existir plena identidad entre la solicitud registrada y la solicitud cumplimentada telemáticamente.

13.1.3. Documentación necesaria para la acreditación de los méritos.

Las personas solicitantes deberán anexar de forma digital en el momento de cumplimentar la solicitud la documentación justificativa de cada mérito de conformidad con lo previsto en la presente Resolución y los anexos contenidos en la misma. A estos efectos, los documentos habrán de ser escaneados en formato PDF con un tamaño máximo de 2 megabyte (MB) por cada documento.

Si a la fecha de registro de la solicitud no se dispusiera -por razón debidamente justificada de alguna documentación, será necesario incorporar documento justificativo correspondiente de la petición de dicho documento a la entidad a la que corresponda su expedición, con indicación de estar pendiente de dicha documentación. Una vez se



disponga de ella, podrá ser incorporada en el periodo correspondiente a la subsanación de la documentación acreditativa de los méritos aportados a que se refiere la base decimoquinta.

Aun cuando se concurse por más de una especialidad, los participantes presentarán telemáticamente una única solicitud junto con la documentación justificativa necesaria de conformidad con lo previsto en la presente Resolución y los anexos contenidos en la misma. Por otro lado, aquellos concursantes que perteneciendo a varios cuerpos docentes deseen participar por varios de ellos, presentarán una solicitud y la documentación acreditativa de los méritos por cada uno de los cuerpos por los que participe.

En caso de aportar publicaciones de carácter didáctico y científico en formato libro o revista (soporte papel) como mérito contenido en el apartado 6.1 (Otros méritos-publicaciones) del Anexo I, habrá de efectuarse la aportación de los ejemplares originales, necesariamente, junto con el anexo XVI, en un registro oficial. Habrán de anexarse de forma electrónica y en formato pdf, los documentos justificativos del mencionado apartado 6.1. así como la portada, contraportada e índice de los libros o revistas en papel alegados.

13.1.4. Declaración responsable.

A través de la aplicación se generará la declaración responsable a la que hace alusión el Anexo XIV de la convocatoria, en referencia a la veracidad de los datos y documentos justificativos incorporados, siguiendo las pautas marcadas en el portal "profex.educarex.es". El personal docente será responsable de reunir los requisitos exigidos para la participación en esta convocatoria, de que sean ciertos los datos consignados en su solicitud, y de la veracidad de la documentación no original aportada que es copia fiel de los originales que obran en su poder, sin perjuicio de la posibilidad por parte de la Administración, de requerirle en cualquier momento la documentación original tal y como se establece en el artículo 69.1 de la ley 39/2015, de 1 de octubre, del Procedimiento Administrativo Común de las Administraciones Públicas. La inexactitud, falsedad u omisión de carácter esencial en cualquier dato o documento, conllevará la pérdida de todos los derechos derivados de este proceso, con independencia de las responsabilidades a que hubiere lugar, conforme dispone el artículo 69.4 de la citada Ley.

13.1.5. Opciones de presentación y registro de la solicitud.

13.1.5.1. Presentación y registro de forma telemática.

Una vez cumplimentada la solicitud de forma telemática, la persona solicitante podrá:



- a) Imprimirla, firmarla de forma manuscrita, escanearla y registrarla de forma telemática en el Registro Electrónico General de la Junta de Extremadura.
- b) Firmarla digitalmente y registrarla de forma telemática, en el Registro Electrónico General de la Junta de Extremadura. Será requisito imprescindible que en el documento se encuentre visible la huella de firma.

El registro de la solicitud y documentos de modo telemático se realizará a través del Registro Electrónico General de la Junta de Extremadura a través de la dirección:

<https://sede.gobex.es/SEDE/registroGeneral/registroGeneral.jsf>

Para la utilización del registro referido en el párrafo anterior, las personas solicitantes habrán de disponer de DNI electrónico o certificado digital.

Si no disponen de ellos podrán obtenerlos a través de las siguientes direcciones electrónicas:

https://www.dnielectronico.es/PortalDNIe/PRF1_Cons02.action?pag=REF_009

<http://www.cert.fnmt.es/>

Quienes utilicen esta modalidad de presentación y registro seleccionarán como unidad de destino en el campo CONSEJERÍA la opción "Consejería de Educación y Empleo", en CENTRO DIRECTIVO/ORGANISMO la "Dirección General de Personal Docente" y en UNIDAD NIVEL 1 "A11041113 Proceso Concurso de Traslado – Dirección General de Personal Docente."

13.1.5.2. Presentación y registro de forma presencial.

En caso de no optar por el registro telemático, las personas solicitantes una vez realizados los trámites de cumplimentación telemática obligatoria, impresión y firma de la solicitud, la presentarán en cualquiera de las Oficinas de asistencia en materia de registro indicadas a continuación:

- a) En las Oficinas de Asistencia a la Ciudadanía de la Administración de la Comunidad Autónoma de Extremadura incluidas en el anexo a la Resolución de 23 de abril de 2021, de la Vicepresidencia Primera y Consejera de Hacienda y Administración Pública, por la que se hace pública la relación de las Oficina de Asistencia a la Ciudadanía de la Administración de la Comunidad Autónoma de Extremadura.
- b) Por cualquiera de las formas previstas en el artículo 16.4 de la Ley 39/2015, de 1 de octubre, del Procedimiento Administrativo Común de las Administraciones



Públicas. En el caso de que se opte por presentar la solicitud ante una oficina de Correos, se realizará en sobre abierto, para que dicha solicitud sea fechada y sellada por el personal funcionario de Correos, antes de ser certificada. De no hacerse de esta manera, se considerará presentada en la fecha de entrada en cualquiera de los lugares establecidos en el párrafo anterior.

Las solicitudes se dirigirán, a la Dirección General de Personal Docente, Servicio de Administración, Registro y Régimen Jurídico de Personal Docente sita en Avda. de Valhondo, s/n. Módulo 5 de Mérida (Badajoz).

13.1.6. Si la persona interesada cumplimenta vía telemática varias solicitudes, se tendrá en cuenta aquella que presente en un registro oficial. En el caso de que presente en un registro oficial más de una solicitud, se tendrá en cuenta la última registrada.

13.1.7. Las solicitudes que presenten las personas interesadas se dirigirán al Servicio de Administración, Registro y Régimen Jurídico de Personal Docente de la Dirección General de Personal Docente de la Consejería de Educación y Empleo, sita en Avda. de Valhondo, s/n. Módulo 5 de Mérida (Badajoz).

13.2. Plazo de presentación de solicitudes.

El plazo de presentación de solicitudes y documentos será desde el día 17 de octubre al 7 de noviembre de 2022, ambos inclusive.

Concluido el plazo previsto en el párrafo anterior, no se admitirá ninguna solicitud, ni modificación alguna a las peticiones formuladas, ni documentación referida a los méritos aportados, así como tampoco renunciadas a la participación salvo lo establecido en la base decimoséptima.

13.3. Garantía de confidencialidad.

La Dirección General de Personal Docente velará por la confidencialidad, integridad y salvaguarda de la información, datos y documentos presentados por las personas interesadas.

13.4. Derechos preferentes.

Para ejercer el derecho preferente previsto en la base undécima, las personas participantes deberán cumplimentar todos y cada uno de los apartados de la solicitud de participación necesarios para el ejercicio del mismo.

13.4.1. Derecho preferente a centro.



El personal funcionario docente que desee ejercer el derecho preferente a centro, lo hará constar en el apartado de la solicitud destinado a tal fin ("A cumplimentar si ejerce derecho preferente a centro"), indicando el código del centro para el que ejerce este derecho, el supuesto por el que se ejerce y por orden de preferencia los códigos de los tipos de plaza (especialidad) y en su caso, el carácter itinerante, así como el código bilingüe de ejercicio de este derecho.

En el caso de que se haga uso del derecho preferente a centro no deberá consignarse el código del centro para el que se ejerce este derecho en el apartado de la solicitud destinado al resto de peticiones de centros y/o localidades, pues ya se considera como primera petición el centro donde desea ejercer dicho derecho. En caso contrario, toda petición a centro o localidad se considerará fuera del derecho preferente a centro y se considerarán peticiones voluntarias.

Por otro lado, las personas participantes que ejerzan este derecho podrán consignar, en el cuerpo de la solicitud destinado a las peticiones de centros y/o localidad, otras peticiones correspondientes a plazas a las que puedan optar en virtud de las especialidades de las que sean titulares o tengan reconocidas, si desean concursar a ellas fuera del derecho preferente.

13.4.2. Derecho preferente a la localidad.

El personal funcionario docente que desee ejercer el derecho preferente a localidad, lo hará constar en el apartado de la solicitud destinado a tal fin ("A cumplimentar si ejerce derecho preferente a localidad y/o zona."). A estos efectos se hará constar el código de la localidad de la que dimana el derecho y el supuesto que habilita para el ejercicio del mismo. Asimismo, hará constar, por orden de preferencia, todas las especialidades de las que sean titulares, o tengan reconocidas de acuerdo con el Real Decreto 1594/2011, de 4 de noviembre en el caso del personal funcionario del Cuerpo de Maestros. A la hora de adjudicar destino, dicha preferencia determina el orden de las especialidades dando prioridad a la localidad sobre la especialidad, pero a la especialidad sobre el centro. De no hacerlo así, la Administración libremente adjudicará este derecho preferente por alguna de las especialidades no consignadas.

El personal funcionario del Cuerpo de Maestros podrá solicitar derecho preferente a otra u otras localidades de la zona. Para ello habrá de consignar el código de la zona en la que se ejerce el derecho. Además, con carácter optativo, puede ejercerlo para especialidades que conlleven la condición de itinerante o para especialidades correspondientes al primer ciclo de la Educación Secundaria Obligatoria, ordinarios e itinerantes, siempre que se cuente con los requisitos establecidos en la presente resolución, o para plazas



de Educación de Adultos de la misma localidad o localidades. Con este mismo carácter optativo podrá ejercerse para plazas de inglés del "British Council", plazas de carácter bilingüe o plazas de Adultos en Instituciones Penitenciarias, en aquellos casos en que el ejercicio del derecho preferente lo sea a localidades o zonas en las que existan plazas de estas características. En este caso deberán reseñar las mismas siguiendo las instrucciones facilitadas por la Consejería de Educación y Empleo en la siguiente dirección de Internet <http://profex.educarex.es>. Esta preferencia será tenida en cuenta a efectos de reserva de localidad y especialidad. En el caso de que la localidad de la que dimana el derecho haya quedado integrada en un colegio rural agrupado, deberá consignarse la localidad cabecera de este centro.

Para que el derecho preferente tenga efectividad las personas solicitantes están obligadas a consignar en el apartado de la solicitud destinado a las peticiones de centros y localidad, en primer lugar, todos los centros de la localidad en la que aspiren a ejercerlo, relacionados por orden de preferencia, y para personal funcionario del Cuerpo de Maestros, en su caso, todos los centros de las localidades que desee de la zona, agrupados por bloques homogéneos de localidades. Si no se solicitan todos los centros de la localidad de la que dimana este derecho y todos los centros de la localidad o localidades que opcionalmente ha solicitado, la Administración cumplimentará los centros restantes de dicha o dichas localidades en el mismo orden en que aparecen publicados en los anexos correspondientes y, caso de existir vacante en alguno de ellos, se les podrá adjudicar libremente destino.

En el caso de Maestros, se dará el mismo tratamiento cuando de acuerdo con las preferencias de las personas interesadas, éstas hayan obtenido reserva de plaza en especialidad que conlleva la condición de itinerancia, o especialidad, tanto ordinaria como itinerante de primer ciclo de la Educación Secundaria obligatoria o Educación de Adultos o puestos de inglés del "British Council" o plazas de Adultos en Instituciones Penitenciarias o plazas en los Equipos Generales y Específicos o puestos bilingües, a cuyos efectos deberán cumplimentar, en su caso, todos los centros relacionados en los anexos II-c), III-b), IV-b), VI, VII y XV, pertenecientes a la localidad o localidades de que se trate.

Las personas participantes también podrán hacer constar si así lo desean exclusivamente el código de la localidad. En este caso se entenderán solicitados todos los centros de la localidad de que se trate en el mismo orden de preferencia con el que aparecen publicados en los anexos correspondientes pudiendo en consecuencia ser destinado a cualquier centro de la misma en que existan vacantes excluidos en todo caso los centros relacionados en anexos II-c), III-b), IV-b), VI, VII y XV, para el Cuerpo de Maestros y anexos III-a), IV-a) y V para el Resto de Cuerpos.



En ningún caso se podrá ejercer el derecho preferente a la localidad para las plazas y puestos vacantes existentes en los Equipos, Centros de Adultos y Centros de Educación Especial contemplados en los anexos III-a), IV-a) y V de la presente resolución.

En todos los supuestos indicados anteriormente, las personas concursantes que hagan uso de este derecho preferente deberán consignar en el menú desplegable de la casilla correspondiente al código de "Tipo de plaza" (Especialidad) las siglas "DPL", con lo que se entenderán solicitadas todas las especialidades por las que participan.

En el supuesto de que en la localidad en la que se ejerce este derecho no hubiera suficientes plazas vacantes para todos aquellos concursantes que la soliciten, independientemente de la puntuación de cada uno de ellos, se garantizará una de las plazas vacantes a la persona participante con derecho preferente, pudiendo éste, por tanto, obtener destino con preferencia sobre una persona participante con mayor puntuación. No obstante, sin perjuicio de lo indicado anteriormente, garantizada la localidad y tipo de plaza a la persona participante que ejerce derecho preferente a la localidad, la adjudicación a centro concreto se efectuará en concurrencia con el resto de las personas participantes de su mismo cuerpo y especialidad teniendo en cuenta la puntuación otorgada según el baremo de méritos.

Asimismo, podrán incluir a continuación otras peticiones correspondientes a plazas a las que puedan optar en virtud de las especialidades de las que sean titulares o tengan reconocidas de conformidad con el Real Decreto 1594/2011, de 4 de noviembre, si desean concursar a ellas fuera del derecho preferente.

13.4.3. A cumplimentar si participa con carácter forzoso.

El personal funcionario que viene obligado a participar en los concursos convocados por la presente resolución, a los que se refiere el apartado 10.1, excluido aquel personal funcionario referido en los subapartados 10.1.3 y 10.1.4 que no haya agotado las seis convocatorias, deberá consignar en el apartado de la solicitud destinado a tal fin ("A cumplimentar únicamente si se participa con carácter forzoso"), por orden de preferencia todas las especialidades de las que sea titular, así como los códigos de las provincias integrantes de la comunidad autónoma en la que se desea obtener destino en el caso de no obtenerlo en ninguno de los centros solicitados. De no hacerlo y existiendo vacante podrá ser destinado con carácter definitivo a cualquier plaza dependiente del ámbito de gestión de esta Administración educativa siguiendo el orden en el que las provincias y los centros aparecen en los anexos a los que se alude en la base primera de la presente resolución, excluidos los supuestos de adjudicación forzosa previstos en la base décima, apartados 10.2.1 y 10.2.2.



A los efectos previstos en este apartado, la adjudicación forzosa se hará siguiendo el siguiente orden:

- 1) 060 - Badajoz
- 2) 100 - Cáceres

13.5. Peticiones Ordinarias de Centros / localidad.

Las personas concursantes que no ejerzan ningún tipo de derecho preferente o aquellas que ejerciéndolo deseen realizar otras peticiones fuera de los derechos preferentes citados, en el apartado de la solicitud destinado a las peticiones de centros y localidades, solicitarán los centros por orden de preferencia, consignando para cada petición la especialidad (plaza) de la que sean titulares o tengan reconocidas de conformidad con el Real Decreto 1594/2011, de 4 de noviembre, ordinarias o itinerantes, puestos de inglés en centros acogidos al convenio "The British Council", así como puestos bilingües en el caso del personal funcionario del Cuerpo de Maestros y para el personal funcionario de los cuerpos de Catedráticos y Profesores de Enseñanza Secundaria y Profesores Técnicos de Formación Profesional los códigos de los puestos funcionales para los que estén habilitados en los términos previstos en las bases tercera, cuarta, quinta, sexta, séptima, octava y anexos a que se refiere la presente resolución.

Las peticiones de las plazas podrán hacerse a centro concreto o localidad siendo compatibles ambas modalidades.

No obstante lo anterior, a fin de simplificar y facilitar a las personas participantes la realización de sus peticiones, aquellas personas concursantes que deseen solicitar todos los centros correspondientes a una localidad podrán, en lugar de realizar la petición de todos los centros por orden de preferencia, anotar únicamente la localidad y especialidad, entendiéndose, en este caso, que solicitan todos los centros de la localidad de que se trate en el mismo orden de preferencia con el que aparecen publicados en el anexo correspondiente de la convocatoria y siempre referidos a los centros que aparecen en ese anexo, con las siguientes excepciones:

- Para el Cuerpo de Maestros. Las peticiones de las plazas reseñadas en los anexos II-c), III-b), IV-b), VI, VII y XV, realizadas a localidad de conformidad con el párrafo anterior se resolverá adjudicando el primer centro de la localidad con vacante o resulta en el mismo orden en que aparece anunciado en los anexos citados. Si las plazas que se solicitan tienen carácter de itinerantes habrá de hacerse constar tal circunstancia seleccionando el centro con la mención itinerante. Si se pide más de una plaza -especialidad- de un mismo centro o localidad es necesario repetir el cen-



tro o localidad tantas veces como puestos solicitados. A estos efectos se considerará especialidad distinta la que conlleva el carácter itinerante. Lo mismo ocurre con las plazas de inglés en centros acogidos al convenio "The British Council" y las plazas de carácter bilingüe.

- Para el resto de cuerpos, las personas participantes también podrán hacer constar si así lo desean exclusivamente el código de la localidad. En este caso se entenderán solicitados todos los centros de la localidad de que se trate en el mismo orden de preferencia con el que aparecen publicados en el anexo correspondiente pudiendo en consecuencia ser destinado a cualquier centro de la misma en que existan vacantes, excluidos en todo caso los centros relacionados en los anexos III-a), IV-a) y V (Equipos, Centros de Adultos y Centros de Educación Especial) que deberán ser, en todo caso, consignados de forma individual y por orden de preferencia.

Si respecto a todos los centros de una localidad deseara solicitarse alguno o algunos de ellos prioritariamente, estos centros podrán consignarse como peticiones individualizadas por orden de preferencia y a continuación consignar la localidad y especialidad, entendiéndose incorporados a sus peticiones los restantes centros en el mismo orden en que aparecen publicados en el anexo correspondiente de la convocatoria.

En cualquier caso, se entenderán solicitadas por las personas concursantes exactamente la plaza o plazas a que correspondan los centros y especialidades consignados en el apartado de la solicitud correspondiente. Las peticiones que no se correspondan con tipos de plazas que puedan ser solicitadas por la persona participante serán anuladas. Si la totalidad de las peticiones resultasen anuladas por dicha circunstancia, la persona concursante será excluida de la adjudicación de destinos, sin perjuicio de los supuestos de asignación de destino de oficio previstos en la presente convocatoria.

13.6. A título meramente informativo, sin perjuicio de las modificaciones que pudieran realizarse en la planificación educativa del curso siguiente, los ámbitos de itinerancia actuales son los recogidos en el anexo XI.

13.7. Cualquier dato omitido o consignado erróneamente por la persona interesada no podrá ser invocado por ésta a efectos de futuras reclamaciones, ni considerar, por tal motivo, lesionados sus intereses y derechos.

Finalizado el plazo de presentación de solicitudes de participación, por ningún concepto se alterará dicha solicitud, ni aun cuando se trate del orden de prelación de las plazas solicitadas.

El número de peticiones que cada persona participante puede incluir en su solicitud no podrá exceder de trescientas, en ningún caso.

**Decimocuarta. Méritos.**

14.1. A la solicitud de participación deberá acompañarse vía telemática la documentación justificativa para la valoración de los méritos a que se hace referencia en el baremo que aparece como anexo I a la presente resolución con las siguientes excepciones y en los términos previstos a continuación:

14.1.1. Personal funcionario que no hayan participado en el concurso de traslados 2021/2022 convocado por Resolución de 29 de octubre de 2021 de la Dirección General de Personal Docente (DOE núm. 214, de 8 de noviembre):

A) Méritos previstos en los apartados 1 (Antigüedad) y 2 (Pertenencia a los cuerpos de catedráticos) serán aportados de oficio por la Consejería de Educación y Empleo.

Con respecto al subapartado 1.2 Antigüedad en el Cuerpo, la solicitud web mostrará la información de la que dispone esta administración, por lo que, en caso de discrepancia u omisión de periodos, deberá aportar la documentación acreditativa de los mismos para que puedan ser valorados.

B) La documentación justificativa de los méritos previstos en el apartado 3 (Méritos académicos), 5 (Formación y perfeccionamiento) y 6 (Otros méritos) del anexo I en los términos allí señalados deberán ser aportados telemáticamente por las personas participantes con las salvedades previstas para los méritos del apartado 5 y 6 en las letras D), E), F), G) y H).

No obstante, para la valoración de los méritos previstos en el Apartado 3 (3.1. Doctorado, postgrados y premios extraordinarios, 3.2. Otras titulaciones universitarias y 3.3. Titulaciones de enseñanzas de régimen especial y de la formación profesional), la persona concursante habrá de aportar telemáticamente toda la documentación justificativa de la que disponga. En dicho apartado no se mostrará información alguna por parte de la Administración, por lo que, en caso de no ser aportada dicha documentación, los subapartados 3.1, 3.2 y 3.3 no podrán ser valorados.

La baremación de los méritos referidos en el párrafo anterior se efectuará en los términos establecidos en el anexo I de la presente resolución, así como en sus disposiciones complementarias.

En todo caso, las personas concursantes habrán de aportar la documentación acreditativa del ingreso tal y como se establecerá en la aplicación informática habilitada al efecto, sin que tales titulaciones sean computadas como méritos.



C) Los méritos previstos en los subapartados 4.1, 4.2 y 4.3 (Desempeño de cargos directivos y otras funciones), serán aportados de oficio por esta Administración educativa, La función de Responsable de biblioteca de centros públicos docentes de Extremadura y la impartición efectiva de materias no lingüísticas en secciones bilingües, valorable a partir de la entrada en vigor de la Ley 4/2011, de 7 de marzo, de Educación de Extremadura, será aportado de oficio por la Consejería de Educación y Empleo. La solicitud web mostrará la información de la que dispone esta administración en dichos subapartados, por lo que, en caso de discrepancia u omisión de periodos o cargos y funciones, deberá aportar la documentación acreditativa de dichos méritos para que puedan ser valorados.

El personal funcionario docente que dependa de la Consejería de Educación y Empleo y preste servicios en otras administraciones educativas en comisión de servicios deberá presentar la documentación justificativa de los servicios y cargos prestados en aquellas para que les sean valorados.

A estos efectos debe tenerse en cuenta que por los subapartados 4.1, 4.2, 4.3, 6.4 y 6.6 se valorará su desempeño como personal funcionario. En el caso de que se haya desempeñado simultáneamente más de uno de los cargos y/o funciones referidas en los mismos no podrá acumularse la puntuación valorándose el desempeño del que pudiera resultar más ventajoso para el concursante.

D) Para la valoración de los méritos previstos en los subapartados 5.1 (Actividades de formación superadas) y 5.2 (Actividades de formación impartidas) la Consejería de Educación y Empleo tomará en consideración aquellos que figuren inscritos en la fecha en que finalice el plazo de presentación de solicitudes en el Registro de Formación Permanente del Profesorado de la Comunidad Autónoma de Extremadura regulado por Decreto 69/2007, de 10 de abril, (DOE núm. 44, de 17 de abril) y Orden de 31 de octubre de 2000 (DOE núm. 128, de 4 de noviembre).

Para la valoración de los méritos previstos en esta letra que no figuren inscritos en el Registro de Formación Permanente del Profesorado de la Comunidad Autónoma de Extremadura, las personas participantes en el concurso deberán aportar junto con la solicitud de participación la documentación justificativa de los mismos en los términos previstos en el anexo I.

Los méritos previstos en el subapartado 5.3 (Adquisición de nuevas especialidades) serán aportados de oficio por la Consejería de Educación y Empleo para quienes hayan adquirido la nueva especialidad en los procedimientos selectivos convocados por esta administración educativa. Es necesario que las especialidades cuya titularidad



se alega como mérito se hayan adquirido por los procedimientos de adquisición de nuevas especialidades previstos en los Reales Decretos 850/1993, de 4 de junio, 334/2004, de 27 de febrero, y 276/2007, de 23 de febrero. Este mérito deberá acreditarse en los términos previstos en el anexo I.

- E) Los méritos previstos en los subapartados 6.1 (Publicaciones), 6.2 (Proyectos de innovación) y 6.3 (Méritos artísticos y literarios) deberán acreditarse mediante la presentación de la documentación justificativa prevista en el anexo I de esta resolución.

En caso de aportar publicaciones de carácter didáctico y científico en formato libro o revista (soporte papel) como mérito contenido en el apartado 6.1 (Otros méritos-publicaciones) del Anexo I, habrá de efectuarse la aportación de los ejemplares originales, necesariamente, junto con el anexo XVI, en un registro oficial. Habrán de anexarse de forma electrónica y en formato pdf, los documentos justificativos del mencionado apartado 6.1. así como la portada, contraportada e índice de los libros o revistas en papel alegados.

No obstante, la participación en proyectos de innovación se aportará de oficio por la Consejería de Educación y Empleo siempre que los mismos figuren inscritos en el Registro de Formación Permanente del Profesorado de la Comunidad Autónoma de Extremadura en la fecha en que finalice el plazo de presentación de solicitudes.

Para la valoración de los méritos previstos en esta letra que no figuren inscritos en el Registro de Formación Permanente del Profesorado de la Comunidad Autónoma de Extremadura, las personas participantes en el concurso deberán aportar junto con la solicitud de participación la documentación justificativa de los mismos en los términos previstos en el anexo I.

No serán objeto de valoración aquellos proyectos de innovación cuya duración sea superior a un curso escolar si en la fecha de valoración de méritos prevista en esta convocatoria aquellos no han concluido en su totalidad.

- F) Los méritos previstos en el subapartado 6.4 (Desempeño de puestos en la administración educativa de igual o superior nivel de complemento de destino), en los términos previstos en las disposiciones complementarias de esta resolución, serán aportados por la Consejería de Educación y Empleo.
- G) Los méritos previstos en el subapartado 6.5 (participación efectiva como miembro de los tribunales en los procesos selectivos de ingreso en los cuerpos docentes a los que se refiere la Ley Orgánica 2/2006, de 3 de mayo de Educación, serán aportados



de oficio por la Consejería de Educación y Empleo siempre que dicha participación haya tenido lugar en la Administración Educativa de Extremadura y a partir de la entrada en vigor del Real Decreto 276/2007, de 23 de febrero (BOE de 2 de marzo).

H) Los méritos previstos en el subapartado 6.6 (tutorizaciones de prácticas) serán aportados por la Consejería de Educación y Empleo siempre que los títulos universitarios oficiales de Master y Grado hayan sido expedidos por la Universidad de Extremadura y tales méritos figuren inscritos en el Registro de Formación Permanente del Profesorado de la Comunidad Autónoma de Extremadura en la fecha en que finalice el plazo de presentación de solicitudes.

Las tutorizaciones no inscritas, así como las llevadas a cabo en otras Administraciones educativas, deberán acreditarse en los términos que se especifican en el anexo I.

14.1.2. Personal funcionario que haya participado en el concurso de traslados 2021/2022 convocado por Resolución de 29 de octubre de 2021 de la Dirección General de Personal Docente (DOE núm. 214, de 8 de noviembre):

En relación con la puntuación otorgada en el último concurso dicho personal funcionario, incluido aquel que renunció a su participación, en los apartados/subapartados 5.1, 5.2, 5.3, 6.1 y 6.3 del baremo podrá ejercer las siguientes opciones:

- a) Mantener la puntuación reconocida en el último concurso de traslados; en este caso el interesado deberá marcar en el apartado y/o subapartado correspondiente la opción "Mantiene puntuación convocatoria anterior", no debiendo aportar la documentación acreditativa pertinente.
- b) No mantener la puntuación reconocida en el último concurso de traslados. En este caso el interesado marcará en la solicitud aquellos subapartados en los que no desea mantener puntuación debiendo anexar toda la documentación justificativa del mérito en cuestión.
- c) En aquellos casos en que, aun estando conforme con la puntuación reconocida en alguno de los subapartados citados, desee añadir nuevos méritos perfeccionados desde el último día de plazo de presentación de solicitudes del último concurso (22 de noviembre de 2021) a los ya baremados, marcará en el apartado o subapartado correspondiente la opción "Perfeccionamiento de méritos" y aportará los méritos perfeccionados.

No obstante, en cualquiera de las modalidades de baremación, se aportará y baremará, de oficio por esta administración educativa, en los mismos términos previstos en la base decimocuarta 14.1.1 para quién no participó en el concurso 2021/2022, los méritos previstos en los siguientes apartados/subapartados:



- Apartados I (Antigüedad) y, 2 (Pertenenencia a los cuerpos de catedráticos).
- Subapartados 4.1, 4.2, 4.3 (Desempeño de cargos directivos y otras funciones).
- Subapartados 5.1 (Actividades de formación superadas), 5.2 (Actividades de formación impartidas), 5.3 (Adquisición de nuevas especialidades).
- Subapartado 6.2 (Proyectos de innovación).
- Subapartado 6.4 (Desempeño de puestos en la administración educativa de igual o superior nivel de complemento de destino).
- Subapartado 6.5 (Participación en tribunales de los procesos selectivos).
- Subapartado 6.6 (Tutorizaciones de prácticas).

Una vez elegida la modalidad de baremación en la solicitud no se podrá alegar error en la misma a efectos de incorporar nuevos méritos, valorándose solo lo aportado por el participante.

No obstante, para la valoración de los méritos previstos en el Apartado 3 (3.1. Doctorado, postgrados y premios extraordinarios, 3.2. Otras titulaciones universitarias, 3.3. Titulaciones de enseñanzas de régimen especial y de la formación profesional), la persona concursante habrá de aportar telemáticamente toda la documentación justificativa de la que disponga. En dicho apartado no se mostrará información alguna por parte de esta administración, por lo que, en caso de no ser aportada dicha documentación, los subapartados 3.1, 3.2 y 3.3 no podrán ser valorados.

El anexo I contempla una puntuación máxima en los subapartados 5.1 (Actividades de formación superadas), 5.2 (Actividades de formación impartidas), 6.1 (Publicaciones), 6.2 (Proyectos de innovación) y 6.3 (Méritos artísticos y literarios). Alcanzada dicha puntuación máxima, no será necesario aportar ninguna documentación relativa a dichos méritos, circunstancia de la que será informado el personal interesado al cumplimentar la instancia de participación en el presente concurso.

La baremación del resto de apartados y subapartados del baremo se realizará de acuerdo con los términos previstos en la base 14.1.1.

- 14.2. Los méritos alegados por las personas participantes han de tenerse cumplidos o reconocidos en la fecha de terminación del plazo de presentación de solicitudes. Únicamente se valorarán, por tanto, los méritos que se posean hasta la finalización del mismo.



En todo caso, la Administración podrá requerir a las personas concursantes las aclaraciones y documentos necesarios para resolver las dudas y reclamaciones planteadas.

14.3. Los documentos presentados en idioma diferente al castellano deberán venir acompañados por la correspondiente traducción oficial al castellano, no siendo valorados en caso contrario.

14.4. La Dirección General de Personal Docente publicará en la siguiente dirección de Internet: <http://profex.educarex.es>, Personal funcionario de Carrera (Concursos de traslados), los criterios básicos de valoración de los méritos previstos en el anexo I de la presente resolución.

Decimoquinta. Valoración de méritos.

15.1. Para la evaluación de los méritos previstos en el anexo I, la Dirección General de Personal Docente designará los oportunos órganos colegiados de carácter técnico.

Estos órganos estarán integrados por un Presidente y al menos cuatro vocales o en su caso quienes les suplan, que serán designados entre personal funcionario de la Consejería de Educación y Empleo. Las funciones de Secretaría serán ejercidas por uno de los vocales.

En los órganos colegiados de carácter técnico encargados de la valoración de los méritos, podrán colaborar asesores especialistas, que, sin formar parte de los mismos, le asistan en el ejercicio de sus funciones.

Podrán, a iniciativa de cada organización sindical, estar presentes en los órganos citados, en calidad de observadores, un representante de cada una de las organizaciones sindicales que ostentan representación en el ámbito de la función pública docente en Extremadura.

15.2. Los miembros de dicho órgano estarán sujetos a las causas de abstención y recusación establecidas en los artículos 23 y 24 de la Ley 40/2015, de 1 de octubre, de Régimen Jurídico del Sector Público.

Estos miembros tendrán asimismo derecho a percibir dietas y gastos de locomoción, en el caso de que tengan que desplazarse de su residencia oficial, de conformidad con lo previsto en el Decreto 287/2007, de 3 de agosto (DOE núm. 92, de 9 de agosto). A los efectos previstos en el artículo 23 del mencionado Decreto, estos órganos colegiados de carácter técnico se considerarán encuadrados dentro de la categoría primera.



15.3. Una vez finalizada la valoración de méritos, la Dirección General de Personal Docente expondrá la relación de personas participantes en el concurso, con expresión de la puntuación que les corresponde para cada uno de los apartados del baremo, así como la relación de personas participantes excluidas con indicación de la causa de exclusión, concediendo un plazo de cinco días hábiles para efectuar vía telemática las reclamaciones que considere oportunas.

No obstante, cuando por la Comisión de Valoración se entienda que un mérito no está adecuadamente acreditado en los términos establecidos en el anexo I de la convocatoria y siempre que dicho mérito haya sido presentado dentro del plazo de presentación de instancias, se requerirá a la persona interesada, de conformidad con el artículo 68 de la Ley 39/2015, de 1 de octubre, del Procedimiento Administrativo Común de las Administraciones Públicas, para que en el plazo de cinco días hábiles a partir del día siguiente a aquel en que tenga lugar su publicación, subsane o aporte vía telemática la documentación requerida. En caso de no subsanarlo en el plazo indicado, el mérito en cuestión no será valorado.

Las personas interesadas deberán presentar vía telemática dichas reclamaciones y/o subsanaciones mediante los modelos disponibles en la dirección de internet <http://profex.educarex.es> habilitada al efecto por la Dirección General de Personal Docente. La presentación se efectuará según las instrucciones publicadas en el portal del docente referido; para ello deberán poseer las credenciales (usuario y clave) de la plataforma educativa "Rayuela" ya que es el mecanismo de identificación de que dispone la Dirección General de Personal Docente para incluir en dicha solicitud los datos de la persona interesada. En caso de no poseer dichas credenciales, la persona interesada deberá solicitarlas a través del proceso habilitado en el portal "profex.educarex.es", indicando no disponer de ellas.

Una vez se haya accedido a la plataforma, se procederá a la cumplimentación de la solicitud según las instrucciones disponibles en dicha página.

Todas las solicitudes de subsanación y reclamación deberán ser cumplimentadas en la citada dirección de internet, no siendo válidas aquellas que no lo sean por este medio. Si la persona interesada cumplimenta vía telemática varias solicitudes, se tendrá en cuenta la última de ellas cumplimentada.

Una vez cumplimentados tales trámites y descargado para la persona interesada el justificante del envío se dará por finalizado el procedimiento, no debiéndose presentar en registro alguno.

15.4. Una vez estudiadas las reclamaciones y subsanaciones presentadas, se elevarán a definitivas las listas provisionales por resolución de la Dirección General de Personal



Docente. La resolución de las reclamaciones se entenderá efectuada con la publicación de las listas definitivas.

Además de lo anterior, se publicará la relación de las reclamaciones presentadas, con indicación de si han sido estimadas o desestimadas, y en este último supuesto consignando el motivo de la desestimación.

De conformidad con lo previsto en los artículos 123 y 124 de la Ley 39/2015, de 1 de octubre, del Procedimiento Administrativo Común de las Administraciones Públicas, contra las listas definitivas las personas interesadas podrán interponer potestativamente recurso de reposición ante la Dirección General de Personal Docente en el plazo de un mes, o bien interponer directamente recurso contencioso-administrativo, así como cualquier otro recurso que estimen procedente.

Si como consecuencia tales recursos, se comprobara que existen errores en la baremación de los méritos, se procederá a su subsanación, entendiéndose realizada la notificación con la publicación de la resolución definitiva.

15.5. El baremo provisional y definitivo se publicará asimismo en el Portal del Docente de Extremadura <http://profex.educarex.es>, Personal funcionario de Carrera (Concursos de traslados).

Decimosexta. Prioridad en la adjudicación de vacantes.

16.1. Una vez publicada la resolución provisional de plantillas con las vacantes por centros que corresponda proveer en el curso 2023/2024, se procederá a la adjudicación de las vacantes, de acuerdo con el siguiente orden:

16.1.1. En primer lugar, las peticiones correspondientes al derecho preferente a centro, en el orden de prelación en que los supuestos se relacionan en la base 11.1 y dentro de cada supuesto el orden de prioridad vendrá dado por la mayor puntuación individual obtenida mediante la aplicación del baremo que figura como anexo 1 de esta resolución.

16.1.2. En segundo lugar, las correspondientes al derecho preferente a localidad, o zona en el caso del personal funcionario del Cuerpo de Maestros, en el orden de prelación en que los supuestos se relacionan en la base 11.4 y dentro de cada supuesto, el orden de prioridad vendrá dado por la mayor puntuación individual obtenida mediante la aplicación del citado baremo. En el supuesto de que, en la localidad, o zona en el caso del personal funcionario del Cuerpo de Maestros, en la que se ejerce este derecho no hubiera suficientes plazas vacantes para todos aquellos



concurstantes que la soliciten, independientemente de la puntuación de cada uno de ellos, se garantizará una de las plazas vacantes a aquella persona participante con derecho preferente, pudiendo este, por tanto, obtener destino con preferencia sobre otra persona participante con mayor puntuación.

No obstante, sin perjuicio de lo indicado anteriormente, garantizada la localidad, o zona en el caso de personal funcionario del Cuerpo de Maestros, y especialidad con motivo del derecho preferente, para la adjudicación de centro concreto, la persona participante que ejerce este derecho concurrirá con el resto de las personas participantes de su mismo cuerpo y especialidad, atendiendo a la puntuación otorgada según el baremo de méritos.

16.1.3. En tercer lugar, se adjudicarán las peticiones del resto de personas participantes, excepto el personal funcionario en prácticas, y el orden de prioridad para la adjudicación de las plazas vendrá dado por la mayor puntuación individual obtenida mediante la aplicación del baremo de méritos.

16.1.4. Realizadas las adjudicaciones mencionadas anteriormente, al personal funcionario en prácticas se le asignará destino, con posterioridad a la del personal funcionario de carrera teniendo en cuenta el orden en que figuren en la resolución por la que se les haya nombrado personal funcionario en prácticas y en sus modificaciones que sean consecuencia de la estimación de recursos de alzada.

No obstante, tratándose de plazas para las que no existe especialidad de oposición (Plazas de Profesores de Apoyo al Área de Lengua y Ciencias Sociales, Plazas de Profesores de Apoyo al Área Científica o Tecnológica, Plazas de Profesor Técnico de Apoyo al Área Práctica y Plazas de Cultura Clásica) la adjudicación se realizará teniendo en cuenta la puntuación obtenida en el proceso selectivo de ingreso y en los supuestos de igualdad en las puntuaciones, el destino se adjudicará según el orden que figure en la resolución por la que se les haya nombrado personal funcionario en prácticas.

Las personas participantes incluidas en el presente subapartado concursarán sin puntuación, no debiendo adjuntar ninguna documentación justificativa de los méritos.

De conformidad con lo dispuesto en los artículos 36.5 y 51.4 del Real Decreto 276/2007, de 23 de febrero, las personas aspirantes seleccionadas por el turno de acceso del personal funcionario de cuerpos docentes a otros cuerpos docentes, incluidos en un subgrupo de clasificación superior y/o por el turno de acceso de personal funcionario de cuerpos docentes a otros cuerpos del mismo subgrupo y nivel de complemento de destino, en esta ocasión, tendrán prioridad en la obtención de destinos sobre los ingresados por el turno libre de su misma promoción.



- 16.2. La convocatoria se resolverá en el orden de prioridad anterior. Lo que implica una prelación en la adjudicación de vacantes y resultas a favor de las personas participantes en cada uno de los apartados anteriores, de tal forma que no puede adjudicarse plaza a un docente que participe en uno de ellos si existe solicitante con mejor derecho en el anterior; ello, sin perjuicio de lo que respecta a la adjudicación de plaza concreta a quienes hagan efectivo su derecho preferente, según lo establecido en la base undécima de esta convocatoria.
- 16.3. Es compatible la participación simultánea en dos o más apartados, utilizando una única solicitud. Una vez obtenido destino por uno de ellos, no se tendrán en cuenta las peticiones efectuadas para los restantes.

Decimoséptima. Resolución provisional.

- 17.1. Aprobadas las plantillas definitivas, se procederá a la adjudicación provisional de los destinos con arreglo a las peticiones de las personas participantes y a las puntuaciones obtenidas, según el baremo recogido en el anexo I de esta resolución.
- 17.2. Sin perjuicio de lo dispuesto respecto a los derechos preferentes recogidos en la base undécima de esta convocatoria, en el caso de que se produjesen empates en el total de las puntuaciones, éstos se resolverán atendiendo sucesivamente a la mayor puntuación en cada uno de los apartados del baremo, conforme al orden en que aparecen en el mismo. Si persistiera el empate, se atenderá a la puntuación obtenida en los distintos subapartados por el orden, igualmente, en que aparecen en el baremo. En ambos casos, la puntuación que se tome en consideración en cada apartado no podrá exceder de la puntuación máxima establecida para cada uno de ellos en el baremo, ni, en el supuesto de los subapartados de la que corresponda como máximo al apartado en que se hallen incluidos. Cuando al aplicar estos criterios, alguno o algunos de los subapartados alcance la máxima puntuación otorgada al apartado al que pertenece, no se tomarán en consideración las puntuaciones del resto de subapartados.

De resultar necesario, se utilizarán como criterios de desempate el año en el que se convocó el procedimiento selectivo a través del cual se ingresó en el Cuerpo y la puntuación por la que resultó seleccionado.

- 17.3. La adjudicación provisional de los destinos se hará pública en la siguiente dirección de Internet: <http://profex.educarex.es>, funcionario de Carrera (Concursos de traslados).
- 17.4. Los concursantes podrán presentar vía telemática reclamaciones contra la resolución provisional a través del órgano en que presentaron su solicitud de participación, en el plazo de cinco días hábiles a partir del día siguiente a la exposición.



En esta fase no se podrán presentar reclamaciones en las que se formulen alegaciones sobre los méritos reconocidos provisional o definitivamente al estar contemplados en la base decimoquinta los plazos y medios de impugnación que proceden contra los mismos.

Asimismo, durante este plazo las personas participantes voluntarias podrán presentar vía telemática la renuncia total a su participación en el concurso, entendiéndose que la misma afecta a todas las peticiones consignadas en su solicitud de participación. A estos efectos se hace constar que el hecho de no haber obtenido destino en la resolución provisional no presupone que no se pueda obtener destino en la resolución definitiva.

Las reclamaciones o renunciaciones se presentarán vía telemática por los procedimientos a que alude la base decimotercera y decimoquinta.

- 17.5. La adjudicación definitiva de los destinos podrá verse alterada como consecuencia de la resolución de las reclamaciones contra la adjudicación provisional de destinos, la resolución de las reclamaciones por la que se hace pública la relación provisional de plantillas y vacantes, así como por las renunciaciones a la participación en este concurso.

Decimotava. Resolución definitiva.

- 18.1. Resueltas las reclamaciones y renunciaciones a que se refiere la base anterior, la Dirección General de Personal Docente dictará las resoluciones por la que se resuelvan definitivamente los concursos de traslados que serán objeto de publicación en el Diario Oficial de Extremadura.
- 18.2. Los destinos adjudicados en la resolución definitiva son irrenunciables. No obstante, cuando de acuerdo con lo establecido en la base decimotercera, apartado 13.1 de la presente resolución, se participe simultáneamente por distintos cuerpos docentes y se obtenga destino en más de uno, o bien se obtenga un segundo destino en un cuerpo distinto a aquél en el que se encuentra en servicio activo, se deberá optar por uno de ellos en el plazo de diez días naturales siguientes a la publicación de la resolución definitiva mediante escrito dirigido a la Dirección General de Personal Docente. De no realizarse dicha opción en el plazo indicado, en el primer supuesto se deberá tomar posesión en la plaza obtenida correspondiente al cuerpo desde el que se ha participado en situación de servicio activo. En el segundo supuesto, la persona participante permanecerá en la plaza y en el cuerpo de origen sin que tenga lugar incorporación a la plaza obtenida en la resolución definitiva. La plaza a la que no se opte tendrá la consideración de vacante desierta y se cubrirá reglamentariamente en la forma que determine esta Administración educativa.
- 18.3. En el supuesto de que por la presente convocatoria se provean vacantes o resultas inexistentes o si como consecuencia de la interposición de recursos en vía administrativa



o contencioso-administrativa se anulasen las adjudicaciones de puestos, al personal funcionario afectado se le considerará pendiente de destino provisional como consecuencia de resolución de recurso o cumplimiento de sentencia, siéndole de aplicación lo establecido al efecto por el Real Decreto 1364/2010, de 29 de octubre. Este personal funcionario vendrá obligado a participar en todos los concursos de traslados que se convoquen hasta la obtención de un destino definitivo. Asimismo, tendrán la obligación de participar en el procedimiento de adjudicación de destinos provisionales para el curso correspondiente.

- 18.4 Los recursos contra la Resolución definitiva del concurso de traslados con independencia de que se haya participado a través de esta convocatoria se deberán dirigir y ser resueltos por la Administración Educativa a la que pertenezca la plaza objeto de recurso, quien podrá solicitar a la Consejería de Educación y Empleo cuanta información considere necesaria del recurrente.

Decimonovena. Reingreso desde la situación de excedencia.

El profesorado excedente que reingrese al servicio activo como consecuencia del concurso, presentará ante la Delegación Provincial de Educación de la que dependa el centro obtenido, declaración jurada o promesa de no hallarse separado de ningún Cuerpo o Escala de la Administración del Estado, de las Comunidades Autónomas o de la Local en virtud de expediente disciplinario, ni de estar inhabilitado para el ejercicio de funciones públicas así como resolución por la cual se les le declaraba en la situación de excedencia.

Vigésima. Toma de posesión.

- 20.1. La toma de posesión en los nuevos destinos que se obtengan de acuerdo con lo dispuesto en la presente resolución tendrá lugar el 1 de septiembre de 2023.
- 20.2. Los funcionarios procedentes de otras Administraciones educativas que mediante los concursos de traslados de ámbito estatal obtengan destino definitivo en el ámbito de gestión de la Consejería de Educación y Empleo de la Junta de Extremadura, percibirán sus retribuciones de acuerdo con las normas retributivas correspondientes a esta última.
- 20.3. Quienes participen en estas convocatorias y soliciten y obtengan la excedencia en el transcurso de su resolución, o cesen en el servicio activo por cualquier otra causa, se considerarán como excedentes o cesantes en la plaza que les corresponda en la misma, quedando ésta, en su caso, como resulta para su provisión en próximos concursos.

**Vigésimo primera. Movilidad por razón de violencia de género.**

21.1. De conformidad con lo dispuesto en el artículo 82 del Real Decreto Legislativo 5/2015, de 30 de octubre por el que se aprueba el texto refundido de la Ley del Estatuto Básico del Empleado Público y en el artículo 4º del Real Decreto 1364/2010, las funcionarias víctimas de violencia de género que se vean obligadas a abandonar el puesto de trabajo en la localidad donde venían prestando sus servicios, para hacer efectiva su protección o el derecho a la asistencia social integral, tendrán derecho al traslado a otro puesto de trabajo propio de su Cuerpo.

Este derecho deberá ejercerse respecto a las plazas vacantes existentes en la localidad o localidades que la interesada expresamente solicite, debiendo las solicitantes afectadas reunir los requisitos exigidos para el desempeño de los puestos solicitados.

21.2. Las funcionarias que ejerzan este derecho tendrán prioridad sobre el resto de las personas participantes en la convocatoria realizada mediante la presente resolución. En todo caso se garantizará la confidencialidad de los datos de la participante y de la adjudicación.

21.3. Las interesadas deberán presentar escrito de solicitud indicando la localidad o localidades de su preferencia, así como la especialidad o especialidades solicitadas.

A la solicitud se acompañará, como documentación acreditativa de la situación de violencia de género, sentencia condenatoria por un delito de violencia de género, orden de protección o cualquier otra resolución judicial que acuerde una medida cautelar a favor de la víctima, o bien un informe del Ministerio Fiscal que indique la existencia de indicios de que la demandante es víctima de violencia de género. Podrán acreditarse también las situaciones de violencia de género mediante informe de los servicios sociales, de los servicios especializados, o de los servicios de acogida destinados a víctimas de violencia de género o por cualquier otro título, siempre que ello esté previsto en las disposiciones normativas de carácter sectorial que regulen el acceso a cada uno de los derechos y recursos tal y como prevé la Ley Orgánica 1/2004, de 28 de diciembre, de Medidas de Protección Integral contra la Violencia de Género.

Vigésimo segunda. Recursos.

Contra la presente resolución, que pone fin a la vía administrativa, las personas interesadas podrán interponer potestativamente, recurso de reposición ante la Dirección General de Personal Docente en el plazo de un mes a contar desde el día siguiente al de su publicación, conforme a lo establecido en los artículos 123 y 124 de la Ley 39/2015, de 1 de octubre, del Procedimiento Administrativo Común de las Administraciones Públicas y en el artículo 102 de la Ley 1/2002, de 28 de febrero, del Gobierno y de la Administración de la Comunidad



Autónoma de Extremadura, o bien en el plazo de dos meses a contar desde el día siguiente al de su publicación, recurso contencioso-administrativo conforme a lo establecido en los artículos 10.1.a), 14 y 46.1 de la Ley 29/1998, de 13 de julio, reguladora de la Jurisdicción Contencioso-Administrativa, ante el Juzgado de lo Contencioso-Administrativo de Mérida, o el correspondiente a la circunscripción del domicilio de la persona demandante, a elección de ésta, en los términos y con las limitaciones previstas en el párrafo segundo de la Regla Segunda del artículo 14.1 de la citada ley. Todo ello, sin perjuicio de los recursos que la parte interesada estime conveniente interponer.

Mérida, 13 de octubre de 2022.

La Directora General de Personal
Docente
(PD, Resolución de 13 de Noviembre de 2019,
DOE n.º 223, de 19 de noviembre)

EVA MARTÍN LÓPEZ

**ANEXO I**

BAREMO DE PRIORIDADES EN LA ADJUDICACIÓN DE DESTINOS POR MEDIO DE CONCURSO DE TRASLADOS DE ÁMBITO ESTATAL EN LOS CUERPOS DE CATEDRÁTICOS Y PROFESORES DE ENSEÑANZA SECUNDARIA, CATEDRÁTICOS Y PROFESORES DE ESCUELAS OFICIALES DE IDIOMAS, CATEDRÁTICOS Y PROFESORES DE MÚSICA Y ARTES ESCÉNICAS, CATEDRÁTICOS Y PROFESORES DE ARTES PLÁSTICAS Y DISEÑO, PROFESORES TÉCNICOS DE FORMACIÓN PROFESIONAL, MAESTROS DE TALLER DE ARTES PLÁSTICAS Y DISEÑO Y MAESTROS.

MÉRITOS	VALORACIÓN	DOCUMENTOS JUSTIFICATIVOS
<p>1. Antigüedad (Ver disposición complementaria primera)</p> <p>1.1. Antigüedad en el centro.</p> <p>1.1.1.- Por cada año de permanencia ininterrumpida como personal funcionario de carrera con destino definitivo en el centro desde el que concursa.</p> <p>A los efectos de este subapartado únicamente serán computables los servicios prestados como personal funcionario de carrera en el cuerpo o cuerpos al que corresponda la vacante.</p> <p>Por el primero y segundo años: La fracción de año se computará a razón de 0,1666 puntos por cada mes completo.</p> <p>Por el tercer año: La fracción de año se computará a razón de 0,3333 puntos por cada mes completo.</p> <p>Por el cuarto y siguientes: La fracción de año se computará a razón de 0,5000 puntos por cada mes completo.</p>	<p>2,0000 puntos por año</p> <p>4,0000 puntos por año</p> <p>6,0000 puntos por año</p>	<p>Hoja de servicios expedida por la administración educativa competente o título administrativo o credencial con diligencias de las distintas tomas de posesiones y ceses que haya tenido desde su nombramiento como funcionaria o funcionario de carrera o, en su caso, de los correspondientes documentos de inscripción en los Registros de Personal.</p>



MÉRITOS	VALORACIÓN	DOCUMENTOS JUSTIFICATIVOS
<p>Para la valoración del subapartado 1.1.1. se tendrán en cuenta las siguientes situaciones:</p> <ul style="list-style-type: none">- Se considera como centro desde el que se participa en el concurso aquel a cuya plantilla pertenezca el aspirante con destino definitivo, o en el que se esté adscrito, siempre que esta situación implique pérdida de su destino docente, siendo únicamente computables por este subapartado los servicios prestados como personal funcionario de carrera en el cuerpo al que corresponda la vacante.- En los supuestos de personal funcionario docente en adscripción temporal en centros públicos españoles en el extranjero, o en supuestos análogos, la puntuación de este subapartado vendrá dada por el tiempo de permanencia ininterrumpida en dicha adscripción. Este mismo criterio se seguirá con quienes fueron nombrados para puestos u otros servicios de investigación y apoyo a la docencia de la administración educativa siempre que el nombramiento hubiera supuesto la pérdida de su destino docente. Cuando se cese en la adscripción y se incorpore como provisional a su administración educativa de origen, se entenderá como centro desde el que se participa, el destino servido en adscripción, al que se acumularán, en su caso, los servicios prestados provisionalmente, con posterioridad en cualquier otro centro.- Cuando se participe desde la situación de provisionalidad por habersele suprimido la plaza o puesto que se venía desempeñado con carácter definitivo, por haber perdido su destino en cumplimiento de sentencia o resolución de recurso, o por provenir de la situación de excedencia forzosa, se considerará como centro desde el que se participa el último servido con carácter definitivo, al que se acumularán, en su caso, los prestados provisionalmente, con posterioridad, en cualquier centro. Asimismo, tendrán derecho además a que se les acumulen al centro de procedencia los servicios prestados con carácter definitivo en el centro inmediatamente anterior al último servido con carácter definitivo. En su caso, dicha acumulación se extenderá a los servicios prestados con carácter definitivo en los centros que, sucesivamente, les fueron suprimidos. En el supuesto de que no se hubiese desempeñado otro destino definitivo distinto del suprimido, tendrá derecho a que se le acumulen al centro de procedencia los servicios prestados con carácter provisional antes de la obtención del mismo, en cuyo caso la puntuación a otorgar se ajustará a lo dispuesto en el subapartado 1.1.2. del baremo.- Lo dispuesto en los dos párrafos anteriores será igualmente de aplicación a quienes participen en el concurso por haber perdido su destino en cumplimiento de sanción disciplinaria de traslado forzoso con cambio de localidad de destino.- En los supuestos de primer destino definitivo obtenido tras la supresión de la plaza o puesto que se venía desempeñando anteriormente con carácter definitivo, se considerarán como servicios prestados en el centro desde el que se concursa, los servicios que se acrediten en el centro en el que se les suprimió la plaza y, en su caso, los prestados con carácter provisional con posterioridad a la citada supresión. Este mismo criterio se aplicará a quienes hayan obtenido el primer destino tras haber perdido el anterior por cumplimiento de sentencia, resolución de recurso, o por provenir de la situación de excedencia forzosa.		
1.1.2. Por cada año como personal funcionario de carrera en situación de provisionalidad, siempre que se participe desde esta situación.....	2,000 puntos	Hoja de servicios expedida por la administración educativa competente o título administrativo o credencial con diligencias de las distintas tomas de posesiones y ceses que haya tenido



MÉRITOS	VALORACIÓN	DOCUMENTOS JUSTIFICATIVOS
<p>La fracción de año se computará a razón de 0,1666 puntos por cada mes completo.</p> <p>Cuando se trate de personal funcionario de carrera que participe con carácter voluntario desde su primer destino definitivo obtenido por concurso, a la puntuación correspondiente al subapartado 1.1.1 se le sumará la obtenida por este subapartado. Una vez obtenido un nuevo destino no podrá acumularse esta puntuación.</p>		desde su nombramiento como funcionaria o funcionario de carrera o, en su caso, de los correspondientes documentos de inscripción en los Registros de Personal.
<p>1.1.3. Por cada año como personal funcionario de carrera en la plaza, puesto o centro que tengan la calificación de especial dificultad..... (Ver Disposición Complementaria Segunda)</p> <p>La fracción de año se computará a razón de 0,1666 puntos por cada mes completo.</p> <p>Esta puntuación se añadirá a la puntuación obtenida por los subapartados 1.1.1 o 1.1.2.</p> <p>No obstante, no se computará a estos efectos el tiempo que se haya permanecido fuera del centro en situación de servicios especiales, en comisión de servicios, con licencias por estudios o en supuestos análogos que supongan que no hay desempeño efectivo del puesto de trabajo.</p>	2,0000 puntos	Hoja de servicios expedida por la administración educativa competente, acompañada de una certificación expedida por la misma, acreditativa de que la plaza, puesto o centro, tiene esa calificación o Certificación de la administración educativa competente en donde conste la fecha de comienzo y fin de la prestación efectiva de los servicios prestados en dicha plaza, puesto o centro, especificándose que los mismos tienen la calificación de especial dificultad.
<p>1.2. Antigüedad en el cuerpo.</p> <p>1.2.1. Por cada año de servicios efectivos prestados en situación de servicio activo como personal funcionario en alguno de los cuerpos a que corresponda la vacante</p> <p>Las fracciones de año se computarán a razón de 0,1666 puntos por cada mes completo.</p>	2,0000 puntos	Hoja de servicios expedida por la administración educativa competente o título administrativo o credencial con diligencias de las distintas tomas de posesiones y ceses que haya tenido desde su nombramiento como funcionaria o funcionario o, en su caso, de los correspondientes documentos de inscripción en los Registros de Personal.
<p>1.2.2.- Por cada año de servicios efectivos como personal funcionario en otros cuerpos docentes a los que se refiere la L.O.E. del mismo o superior subgrupo.</p>	1,5000 puntos	Hoja de servicios expedida por la administración educativa competente o título administrativo o credencial con diligencias de las distintas tomas de posesiones y ceses que haya tenido desde su nombramiento como funcionaria o funcionario o, en su caso, de los



MÉRITOS	VALORACIÓN	DOCUMENTOS JUSTIFICATIVOS
<p>3.1.2. Por el título universitario oficial de Máster distinto del requerido para el ingreso a la función pública docente, para cuya obtención se hayan exigido, al menos, 60 créditos.</p>	3,0000 puntos	<p>del título o certificado supletorio de la titulación expedidos de acuerdo con lo previsto, en su caso, en la Orden de 8 de julio de 1988 para la aplicación de los Reales Decretos 185/1985, de 23 de enero, y 1496/1987, de 6 de noviembre, en materia de expedición de títulos universitarios oficiales (BOE del 13) o en la Orden ECI/2514/2007, de 13 de agosto, sobre expedición de títulos universitarios oficiales de Máster y Doctor (BOE del 21) o en el Real Decreto 1002/2010, de 5 de agosto, sobre expedición de títulos universitarios oficiales (BOE de 6 de agosto).</p> <p>Fotocopia del título o certificación del abono de los derechos de expedición del título o certificado supletorio de la titulación expedidos de acuerdo con lo previsto, en su caso, en la Orden de 8 de julio de 1988 para la aplicación de los Reales Decretos 185/1985, de 23 de enero, y 1496/1987, de 6 de noviembre, en materia de expedición de títulos universitarios oficiales (BOE del 13) o en la Orden ECI/2514/2007, de 13 de agosto, sobre expedición de títulos universitarios oficiales de Máster y Doctor (BOE del 21) o en el Real Decreto 1002/2010, de 5 de agosto, sobre expedición de títulos universitarios oficiales (BOE de 6 de agosto).</p>
<p>3.1.3. Por el reconocimiento de suficiencia investigadora o el certificado-diploma acreditativo de estudios avanzados.</p> <p>Este mérito no se valorará cuando haya sido alegado el título de Doctor.</p>	2,0000 puntos	<p>Fotocopia del certificado-diploma correspondiente.</p>
<p>3.1.4. Por haber obtenido premio extraordinario en el doctorado, en la licenciatura o grado o, en el caso de las titulaciones otorgadas por los Conservatorios Superiores de Música, por la mención honorífica en el grado superior.</p>	1,0000 punto	<p>Fotocopia de la documentación justificativa del mismo.</p>
<p>3.2. Otras titulaciones universitarias.</p> <p>Las titulaciones universitarias de carácter oficial, en el caso de que no hubieran sido las exigidas con carácter general para el ingreso en el cuerpo desde el</p>		



MÉRITOS	VALORACIÓN	DOCUMENTOS JUSTIFICATIVOS
que se participa, se valorarán de la forma siguiente:		
3.2.1. Titulaciones de Grado. Por el título universitario oficial de Grado o equivalente.....	5,0000 puntos	Fotocopia de todos los títulos que se posean (incluido el que sirvió para ingresar en el cuerpo) o certificación del abono de los derechos de expedición del título o certificado supletorio de la titulación expedidos de acuerdo con lo previsto, en su caso, en la Orden de 8 de julio de 1988 para la aplicación de los Reales Decretos 185/1985, de 23 de enero, y 1496/1987, de 6 de noviembre, en materia de expedición de títulos universitarios oficiales (BOE del 13) o en la Orden ECI/2514/2007, de 13 de agosto, sobre expedición de títulos universitarios oficiales de Máster y Doctor (BOE del 21) o en el Real Decreto 1002/2010, de 5 de agosto, sobre expedición de títulos universitarios oficiales (BOE de 6 de agosto).
3.2.2. Titulaciones de primer ciclo. Por la segunda y restantes diplomaturas, ingenierías técnicas, arquitecturas técnicas o títulos declarados legalmente equivalentes y por los estudios correspondientes al primer ciclo de una licenciatura, arquitectura o ingeniería..... En el caso de personal funcionario docente del subgrupo A2, no se valorará por este apartado, en ningún caso, el primer título o estudios de esta naturaleza que se presente. En el caso de personal funcionario docente del subgrupo A1, no se valorarán por este apartado, en ningún caso, el título o estudios de esta naturaleza que hayan sido necesarios superar para la obtención del primer título de licenciado, ingeniero o arquitecto que se presente. No se valorarán los primeros ciclos que hayan permitido la obtención de otras titulaciones académicas de ciclo largo que se aleguen como méritos.	3,0000 puntos	Fotocopia de todos los títulos que se posean (incluido el que sirvió para ingresar en el cuerpo) o certificado del abono de los derechos de expedición expedida de acuerdo con lo previsto en la Orden de 8 de julio de 1988 (BOE del 13). En todos los casos se deberá aportar asimismo certificación académica personal de todos los títulos o ciclos que se aleguen como mérito así como del que sirvió para ingresar en el cuerpo, donde conste de forma expresa que se han superado todas las asignaturas o créditos conducentes para la obtención de dichos títulos o ciclos.



MÉRITOS	VALORACIÓN	DOCUMENTOS JUSTIFICATIVOS
<p>3.2.3. Titulaciones de segundo ciclo.</p> <p>Por los estudios correspondientes al segundo ciclo de licenciaturas, ingenierías, arquitecturas o títulos declarados legalmente equivalente.....</p> <p>En el caso de personal funcionario docente del subgrupo A1, no se valorarán por este apartado, en ningún caso, los estudios de esta naturaleza que hayan sido necesarios superar (primer ciclo, segundo ciclo, o, en su caso, enseñanzas complementarias), para la obtención del primer título de licenciado, ingeniero o arquitecto que se presente.</p>	3,0000 puntos	Fotocopia de todos los títulos que se posean (incluido el que sirvió para ingresar en el cuerpo) o certificado del abono de los derechos de expedición expedida de acuerdo con lo previsto en la Orden de 8 de julio de 1988 (B.O.E. del 13). En todos los casos se deberá aportar asimismo certificación académica personal de todos los títulos o ciclos que se aleguen como mérito, así como del que sirvió para ingresar en el cuerpo, donde conste de forma expresa que se han superado todas las asignaturas o créditos conducentes para la obtención de dichos títulos o ciclos.
<p>3.3. Titulaciones de enseñanzas de régimen especial y de la formación profesional.</p> <p>Las titulaciones de las enseñanzas de régimen especial otorgadas por las Escuelas Oficiales de Idiomas, Conservatorios Profesionales y Superiores de Música y Danza y Escuelas de Arte, así como las de la formación profesional, caso de no haber sido las exigidas como requisito para ingreso en la función pública docente o, en su caso, que no hayan sido necesarias para la obtención del título alegado, se valorarán de la forma siguiente:</p> <p>a) Por cada Certificado de nivel C2 del Consejo de Europa</p> <p>b) Por cada Certificado de nivel C1 del Consejo de Europa</p> <p>c) Por cada Certificado de nivel B2 del Consejo de Europa</p> <p>d) Por cada Certificado de nivel B1 del Consejo de Europa</p>	4,0000 puntos 3,0000 puntos 2,0000 puntos 1,0000 puntos	Para valorar los Certificados de las Escuelas Oficiales de Idiomas y Título Profesional de Música o Danza: Fotocopia del Certificado/título que se posea o, en su caso, certificación acreditativa de la expedición del título o certificación acreditativa de haber superado los estudios conducentes a su obtención.



MÉRITOS	VALORACIÓN	DOCUMENTOS JUSTIFICATIVOS
<p>Cuando proceda valorar las certificaciones señaladas en los apartados anteriores sólo se considerará la de nivel superior que presente el participante.</p> <p>e) Por cada título de Técnico Superior de Artes Plásticas y Diseño, Técnico Deportivo Superior o Técnico Superior de Formación Profesional o equivalente</p> <p>f) Por cada título Profesional de Música o Danza....</p>	<p>2,0000 puntos</p> <p>1,5000 puntos</p>	<p>Para valorar las titulaciones del apartado e) deberá presentarse certificación académica en la que conste de forma expresa que se han superado todas las asignaturas o créditos conducentes a la obtención de dichos títulos, así como el título de Bachiller o equivalente que utilizó el aspirante para el acceso a la Universidad.</p>
<p>4. Desempeño de cargos directivos y otras funciones. (Ver Disposición Complementaria Cuarta)</p> <p>4.1. Por cada año como director/a de centros públicos docentes, en Centros de Profesores y Recursos o instituciones análogas establecidas por las Administraciones educativas en sus convocatorias específicas, así como director/a de Agrupaciones de Lengua y Cultura Españolas.....</p> <p>La fracción de año se computará a razón de 0,3333 puntos por cada mes completo.</p>	<p>MÁXIMO 20 PUNTOS</p> <p>4,0000 puntos</p>	<p>Hoja de servicios expedida por la administración educativa competente en la que consten las tomas de posesión y cese en dichos cargos o fotocopia del nombramiento, con diligencia de posesión y cese o, en su caso, certificación en la que conste que a la fecha de finalización del plazo de presentación de solicitudes se continúa en el cargo.</p>
<p>4.2. Por cada año como vicedirector/a, subdirector/a, jefe/a de estudios, secretario/a y asimilados en centros públicos docentes.. ..</p> <p>La fracción de año se computará a razón de 0,2083 puntos por cada mes completo.</p>	<p>2,5000 puntos</p>	<p>Hoja de servicios expedida por la administración educativa competente en la que consten las tomas de posesión y cese en dichos cargos o fotocopia del nombramiento, con diligencia de posesión y cese o, en su caso, certificación en la que conste que a la fecha de finalización del plazo de presentación de solicitudes se continúa en el cargo.</p>
<p>4.3. Otras funciones docentes.</p> <p>Por cada año como coordinador/a de ciclo o nivel, jefe/a de seminario, departamento o división de centros públicos, asesor/a de formación permanente o director/a de un equipo de orientación educativa y psicopedagógica, coordinador Tic,</p>	<p>Hasta 5,0000 puntos</p>	<p>Hoja de servicios expedida por la administración educativa competente en la que consten las tomas de posesión y cese en dichas funciones, o fotocopia del nombramiento, con diligencia de posesión y cese o, en su caso, certificación en la que conste</p>



MÉRITOS	VALORACIÓN	DOCUMENTOS JUSTIFICATIVOS
<p>Responsable de biblioteca de centros públicos docentes de Extremadura, por la impartición efectiva de materias no lingüísticas en Secciones Bilingües de centros públicos docentes de Extremadura (al profesor coordinador y al profesor de disciplina no lingüística), coordinador de Actividades Formativas Complementarias, coordinador del Programa de Recuperación y Utilización Educativa de Pueblos Abandonados (PRUEPA) o las figuras análogas que cada Administración educativa establezca en su convocatoria específica, así como por el desempeño de la función tutorial ejercida a partir de la entrada en vigor de la L.O.E.....</p> <p>La fracción de año se computará a razón de 0,0833 puntos por cada mes completo.</p>	1,0000 puntos	que a la fecha de finalización del plazo de presentación de solicitudes se continúa desempeñando la función docente.
<p>Por los subapartados 4.1, 4.2, 4.3, 6.4 y 6.6 sólo se valorará su desempeño como personal funcionario. En el caso de que se haya desempeñado simultáneamente más de uno de estos cargos y/o funciones no podrá acumularse la puntuación valorándose el que pudiera resultar más ventajoso para el concursante. A estos efectos, en el caso de personal funcionario de los Cuerpos de Catedráticos de Enseñanza Secundaria, de Escuelas Oficiales de Idiomas y de Artes Plásticas y Diseño, se tendrán en cuenta los servicios prestados en dichos cargos como personal funcionario de los correspondientes cuerpos de profesores, incluidos los prestados como personal funcionario de los antiguos Cuerpos de Catedráticos de Bachillerato, Catedráticos de Escuelas Oficiales de Idiomas y Profesores de Término de Escuelas de Artes Aplicadas y Oficios Artísticos.</p>		
<p>5. Formación y perfeccionamiento (Ver disposición adicional Quinta)</p> <p>5.1. Actividades de formación superadas.</p> <p>Por actividades superadas que tengan por objeto el perfeccionamiento sobre los aspectos científicos y didácticos de las especialidades del cuerpo al que pertenezca el participante, a las plazas o puestos a los que opte o relacionadas con la organización escolar o con las tecnologías aplicadas a la educación, organizadas por el Ministerio de Educación y Formación Profesional, las Consejerías que tengan atribuidas las competencias en materia educativa, por instituciones sin ánimo de lucro siempre que dichas actividades hayan sido homologadas o reconocidas por las Administraciones educativas, así como las organizadas por las Universidades</p> <p>Se puntuarán 0,1000 puntos por cada 10 horas de actividades de formación</p>	<p>MÁXIMO 10,0000 PUNTOS</p> <p>Hasta 6,0000 puntos</p>	<p>Fotocopia del certificado de las mismas expedido por la entidad organizadora en el que conste de modo expreso el número de horas de duración de la actividad. En el caso de las organizadas por las instituciones sin ánimo de lucro se deberá además acreditar fehacientemente el reconocimiento u homologación de dichas actividades por la administración educativa correspondiente, o certificado de inscripción en el registro de formación de la administración educativa.</p>



MÉRITOS	VALORACIÓN	DOCUMENTOS JUSTIFICATIVOS
acreditadas. A estos efectos se sumarán las horas de todas las actividades, no puntuándose el resto del número de horas inferiores a 10. Cuando las actividades vinieran expresadas en créditos se entenderá que cada crédito equivale a 10 horas.		
<p>5.2. Por la impartición de las actividades de formación y perfeccionamiento indicadas en el subapartado 5.1.</p> <p>Se puntuará con 0,1000 puntos por cada 3 horas de actividad de formación acreditadas. A estos efectos se sumarán las horas de todas las actividades, no puntuándose el resto de número de horas inferiores a 3. Cuando las actividades vinieran expresadas en créditos se entenderá que cada crédito equivale a 10 horas.</p>	Hasta 3,0000 puntos	Fotocopia del certificado o documento acreditativo de la impartición de la actividad en el que conste de modo expreso el número de horas de duración de la actividad. En el caso de las organizadas por las instituciones sin ánimo de lucro se deberá además acreditar fehacientemente el reconocimiento u homologación de dichas actividades por la administración educativa correspondiente, o certificado de inscripción en el registro de formación de la administración educativa.
<p>5.3. Por cada especialidad de la que sea titular correspondiente al Cuerpo por el que se concursa y distinta a la de ingreso en el mismo, adquirida a través del procedimiento de adquisición de nuevas especialidades previsto en los Reales Decretos 850/1993, de 4 de junio, 334/2004, de 27 de febrero, y 276/2007, de 23 de febrero.</p> <p>(A los efectos de este subapartado, en el caso de los cuerpos de catedráticos se valorarán las especialidades adquiridas en el correspondiente cuerpo de profesores).</p>	1,0000 punto	Fotocopia de la credencial de la adquisición de la nueva especialidad expedida por la administración educativa correspondiente.
<p>6. Otros méritos. (Ver Disposición complementaria sexta)</p>	MÁXIMO 15 PUNTOS	



MÉRITOS	VALORACIÓN	DOCUMENTOS JUSTIFICATIVOS
<p>6.1. Publicaciones.</p> <p>Por publicaciones de carácter didáctico y científico sobre disciplinas objeto del concurso o directamente relacionadas con aspectos generales del currículo o con la organización escolar.</p> <p>Aquellas publicaciones que, estando obligadas a consignar el ISBN en virtud de lo dispuesto por el Decreto 2984/1972, de 2 de noviembre, modificado por Real Decreto 2063/2008 de 12 de diciembre o, en su caso, ISSN o ISMN, carezcan de ellos, no serán valoradas, así como aquellas en las que el autor sea el editor de las mismas.</p> <p>Para la valoración de estas publicaciones se deberán presentar los documentos justificativos indicados en este subapartado con las exigencias que así se indican.</p> <p>Puntuación específica asignable a los méritos baremables por este apartado:</p> <p>a) Libros en sus distintos formatos (papel o electrónico):</p> <ul style="list-style-type: none"> - Autor hasta 1,000 puntos - Coautor hasta 0,5000 puntos - 3 Autores..... hasta 0,4000 puntos - 4 Autores hasta 0,3000 puntos - 5 Autores hasta 0,2000 puntos - Más de 5 Autores hasta 0,1000 puntos <p>b) Revistas en sus distintos formatos (papel o electrónico):</p> <ul style="list-style-type: none"> - Autor hasta 0,2000 puntos. - Coautor hasta 0,1000 puntos. - 3 o más Autores hasta 0,0500 puntos. 	<p>Hasta 8,0000 puntos</p>	<p>- En el caso de libros (en papel, DVD o CD), la siguiente documentación:</p> <ul style="list-style-type: none"> * Los ejemplares originales correspondientes. * Certificado de la editorial donde conste: Título del libro, autor/es, ISBN, depósito legal y fecha de la primera edición, el número de ejemplares y que la difusión de los mismos ha sido en librerías comerciales. <p>En relación con los libros editados por Administraciones Públicas y Universidades (públicas/privadas), que no se han difundido en librerías comerciales, además de los datos anteriores en el certificado deben constar los centros de difusión (centros educativos, centros de profesores, instituciones culturales, etc.).</p> <p>En los supuestos en que la editorial o asociación hayan desaparecido, los datos requeridos en este certificado habrán de justificarse por cualquier medio de prueba admisible en derecho.</p> <p>- En el caso de revistas (en papel, DVD o CD), la siguiente documentación:</p> <ul style="list-style-type: none"> * Los ejemplares originales correspondientes. * Certificado en el que conste: el número de ejemplares, lugares de distribución y venta, o asociación científica o didáctica, legalmente constituida, a la que pertenece la revista, título de la publicación, autor/es, ISSN o ISMN, depósito legal y fecha de edición. <p>En relación con las revistas editadas por Administraciones Públicas y Universidades (públicas/privadas), que no se han difundido en establecimientos comerciales, además de los datos anteriores en el certificado deben constar los centros de difusión (centros educativos, centros de profesores, instituciones culturales, etc.).</p> <p>- En el caso de publicaciones que solamente se dan en formato electrónico, para ser valorados se presentará un informe en el cual, el organismo emisor, certificará que la publicación aparece en la correspondiente base de datos</p>



MÉRITOS	VALORACIÓN	DOCUMENTOS JUSTIFICATIVOS
		bibliográfica. En este documento se indicará la base de datos, el título de la publicación, los autores, el año y la URL.
6.2. Por premios de ámbito autonómico, nacional o internacional convocados por el Ministerio de Educación y Formación Profesional o por las administraciones educativas. Por la participación en proyectos de investigación e innovación en el ámbito de la educación.	Hasta 2,5000 puntos	La acreditación justificativa de haber obtenido los premios correspondientes expedida por las entidades convocantes, o de haber participado en los proyectos de investigación o innovación expedidos por la administración educativa correspondiente.
6.3. Méritos artísticos y literarios: - Por premios en exposiciones o en concursos o en certámenes de ámbito autonómico, nacional o internacional. - Por composiciones o coreografías estrenadas como autor o grabaciones con depósito legal. - Conciertos como director, solista, bailarín, solista en la orquesta o agrupaciones camerísticas (dúos, tríos, cuartetos...) - Por exposiciones individuales o colectivas.	Hasta 2,5000 puntos	<p>En el caso de los premios: certificado de la entidad que emite el premio, en donde conste el nombre del premiado/s, el ámbito del mismo y la categoría del premio.</p> <p>En el caso de las composiciones: certificado o documento acreditativo en el que figure que es el autor y el depósito legal de la misma.</p> <p>En el caso de las grabaciones: certificado o documento acreditativo en el que figure que es el autor o intérprete y el depósito legal de la misma.</p> <p>En el caso de los conciertos: programas donde conste la participación del interesado y certificación de la entidad organizadora, en donde conste la realización del concierto y la participación como Director, solista o solista con orquesta/grupo.</p> <p>En el caso de exposiciones: programas donde conste la participación del interesado y certificación de la entidad organizadora.</p>
6.4. Por cada año de servicio desempeñando puestos en la administración educativa de nivel de complemento de destino igual o superior al asignado al cuerpo por el que participa	1,5000 puntos	Fotocopia del nombramiento expedido por la administración educativa competente con diligencia de posesión y cese o, en su caso, certificación de que a la fecha de finalización del plazo de presentación de solicitudes se continúa en el puesto.
La fracción de año se computará a razón de 0,1200 puntos por cada mes completo.		



MÉRITOS	VALORACIÓN	DOCUMENTOS JUSTIFICATIVOS
<p>6.5. Por cada convocatoria en la que se haya actuado efectivamente como miembro de los tribunales de los procedimientos selectivos de ingreso o acceso a los cuerpos docentes a los que se refiere la L.O.E.....</p> <p>Por este subapartado únicamente se valorará el haber formado parte de los tribunales a partir de la entrada en vigor del Real Decreto 276/2007, de 23 de febrero (BOE de 2 de marzo).</p>	0,500 puntos	Certificado expedido por el órgano de la administración educativa convocante que tenga la custodia de las actas de los tribunales de estos procedimientos.
<p>6.6. Por cada curso de tutorización de las prácticas del título universitario oficial de Máster, o en su caso, de la formación equivalente regulada por la Orden EDU/2645/2011, de 23 de septiembre (BOE de 5 de octubre), para acreditar la formación pedagógica y didáctica exigida para ejercer la docencia en determinadas enseñanzas del sistema educativo, así como por la tutorización de las prácticas para la obtención de los títulos universitarios de Grado que lo requieran</p> <p>.....</p>	0,1000 puntos	Certificado expedido por la administración educativa competente o, en su caso, del director del centro público docente en el que se haya realizado la tutorización, con indicación del curso académico y duración de las prácticas.

<p>6.7. Exclusivamente para plazas situadas en la Comunidad Foral de Navarra, en el País Vasco, en Valencia, en Baleares y en Cataluña.</p> <p>Las convocatorias específicas correspondientes a plazas ubicadas en estas Comunidades podrán asignar hasta un máximo de 5,0000 puntos a los méritos que en las mismas se determinen en función de las particularidades lingüísticas.</p>	Máximo 5,0000 puntos	Los que se determinen en las correspondientes convocatorias específicas de esas Administraciones educativas.
--	----------------------	--

DISPOSICIONES COMPLEMENTARIAS

PRIMERA.- Fecha de valoración de méritos.

Los méritos acreditados por las personas participantes han de tenerse cumplidos o reconocidos en la fecha de terminación del plazo de presentación de solicitudes. Únicamente se valorarán, por tanto, los méritos perfeccionados y acreditados hasta la finalización del mismo.



No serán tenidos en cuenta los méritos no alegados junto con la solicitud, ni tampoco aquellos que no se justifiquen documentalmente durante el plazo de presentación de la misma, sin perjuicio de lo establecido la base decimoquinta de la convocatoria relativo a la subsanación.

Para la justificación de los méritos se admitirán documentos originales o copias teniendo en cuenta lo indicado en la base decimotercera 13.1.3

Toda la documentación acreditativa de los méritos deberá presentarse en castellano. De conformidad con lo dispuesto en el artículo 15.2 de la Ley 39/2015, de 1 de octubre, del Procedimiento Administrativo Común de las Administraciones Públicas, deberán traducirse al castellano los documentos que, redactados en la lengua oficial de una Comunidad Autónoma, deban surtir efectos fuera del territorio de esa Comunidad.

Asimismo, la documentación redactada en lengua extranjera deberá presentarse acompañada de su traducción oficial al castellano.

SEGUNDA.- Antigüedad.

Procederá asignar puntuación por el subapartado 1.1.3 a los participantes en el concurso que se encuentren en las siguientes situaciones:

- Los que participen en el concurso conforme al subapartado 1.1.1 con destino definitivo en plaza, puesto o centro de especial dificultad.
- Los que participan en el concurso conforme al subapartado 1.1.2 y durante el tiempo de provisionalidad hayan estado en una plaza, puesto o centro de especial dificultad.
- Los participantes de los subapartados 1.1.1 y 1.1.2 que tengan concedida una comisión de servicio en otra plaza, puesto o centro que tenga la calificación de especial dificultad.

Considerando que el subapartado 1.1.3 se encuentra dentro del apartado 1.1 *Antigüedad en el centro* no se reconocerá puntuación alguna a los participantes con destino definitivo que con posterioridad a la prestación de servicios en una plaza, puesto o centro que tenga la calificación de especial dificultad hayan obtenido destino en otro centro por concurso de traslados desde el que participen ya que tal mérito ha sido consumido.

TERCERA.- Méritos Académicos.

Cuando los títulos hayan sido obtenidos en el extranjero o hayan sido expedidos por instituciones docentes de otros países, deberá adjuntarse además la correspondiente homologación.

3.1. Doctorado, postgrados y premios extraordinarios:

En los subapartados del Apartado 3.1 sólo se valorará un título por cada uno de ellos.

- o **3.1.1.:** Por poseer el título de Doctor: Sólo se tendrá en cuenta un Título Académico. Incompatible con el apartado 3.1.3.
- o **3.1.2.:** Por el título universitario oficial de Máster distinto del requerido para el ingreso a la función pública docente, para cuya obtención se hayan exigido, al menos, 60 créditos. Sólo se tendrá en cuenta un Título Académico. No se baremará por el subapartado 3.1.2 ningún título de Máster exigido para ingreso a la función pública docente. Asimismo, a los efectos del subapartado 3.1.2, cuando se alegue el Título de Doctor, no se valorará el título de Máster oficial que constituya un requisito de acceso al doctorado.
- o **3.1.3.:** Por el reconocimiento de suficiencia investigadora o el certificado-diploma acreditativo de estudios avanzados. Sólo se tendrá en cuenta un certificado-diploma. Incompatible con el 3.1.1. Para la valoración de este mérito es necesaria la presentación de la fotocopia del certificado-diploma correspondiente.

Los cursos de doctorado no son suficiencia investigadora, debiendo ser ésta reconocida explícitamente.



- o **3.1.4.:** Por haber obtenido premio extraordinario en el doctorado, en la licenciatura o grado o, en el caso de las titulaciones otorgadas por los Conservatorios Superiores de Música, por la mención honorífica en el grado superior. Sólo se tendrá en cuenta uno de estos premios.

Además de los indicados tampoco se valoran los premios extraordinarios en diplomaturas.

No se valoran por este subapartado los "Premios Nacionales a la Excelencia en el rendimiento universitario", ni los premios extraordinarios de fin de carrera.

En las titulaciones de Música, se puntúan los premios o menciones otorgados para los títulos de Profesor Superior de 1966 y el título de Profesor de Música de 1942.

No se valorarán por este apartado los premios otorgados por alumno distinguido.

3.2.: Otras titulaciones universitarias:

Para poder obtener puntuación por otras titulaciones universitarias de carácter oficial, deberá presentarse fotocopia de cuantos títulos se posean, incluido el alegado en su momento para ingreso en el Cuerpo, así como de las correspondientes certificaciones académicas de todos los títulos.

En ningún caso, se valora el primer título o estudios de Diplomatura/Grado y Licenciatura/Grado para funcionarios del subgrupo A2 o del A1 respectivamente, que se posea. En consecuencia, no se valorarán las titulaciones exigidas actualmente con carácter general para cada cuerpo, **incluso en el caso de que se hayan adquirido con posterioridad al ingreso en el mismo.**

No se baremarán por los subapartados 3.1 y 3.2 los títulos universitarios no oficiales que conforme a la disposición adicional undécima del Real Decreto 1393/2007, de 29 de octubre, por el que se establece la ordenación de las enseñanzas universitarias oficiales, sean expedidos por las universidades en uso de su autonomía.

Los títulos de Ciencias Eclesiásticas deben de tener las diligencias del MEC y de las autoridades eclesásticas correspondientes para tener valor documental.

Los títulos de Universidades Privadas deben estar homologados por el MEC a un título del Catálogo Oficial de Títulos Universitarios.

Cuando se aporten dos titulaciones académicas de diferentes especialidades, se considerarán como dos títulos diferentes y se valorarán según corresponda por los subapartados 3.2.2. ó 3.2.3.

Aquellos títulos que tengan reseñado en su reverso varias especialidades sólo se valorará un único Título.

Para la valoración del apartado 3.2. no se considerarán como títulos distintos, las diferentes menciones que se asienten en una misma titulación.

No se valorará el certificado de correspondencia de titulaciones emitidos por la Subdirección General de Ordenación Académica del Ministerio de Educación y Formación Profesional al no tener efectos académicos.

- o **3.2.1.: Titulaciones de Grado.**

- Pueden baremarse tantas titulaciones de Grado como se acrediten por el interesado.
- Las titulaciones de grado se valoran, aunque se hayan obtenido a partir de una titulación de primer ciclo (incluso la alegada), cursando los créditos de formación complementaria para el título de grado.
- En el Cuerpo de Profesores de Enseñanza Secundaria no se barema si el docente accedió a su Cuerpo funcional con una titulación distinta de la de Doctor, Licenciado, Arquitecto, Ingeniero o título de grado correspondiente.



- En el Cuerpo de Profesores Técnicos de Formación Profesional únicamente se baremará cuando el participante acredite previamente una diplomatura, pero nunca si ha accedido al Cuerpo únicamente con una titulación de formación profesional.

o **3.2.2.: Titulaciones de primer ciclo.**

- Para que sean puntuadas las titulaciones de primer ciclo, será necesario presentar fotocopia del título de Diplomado o en su caso certificación académica en la que se haga constar que se han cursado y superado todas las asignaturas correspondientes a dicho ciclo de una licenciatura, ingeniería o arquitectura, no entendiéndose como titulación de primer ciclo la superación de alguno de los cursos de Adaptación.
- En lo que respecta a la baremación de titulaciones de primer ciclo, no se entenderá como tal la superación de alguno de los cursos de adaptación.
- Pueden baremarse varias titulaciones de primer ciclo.
- Se entenderá por titulación académica de primer ciclo el título de diplomado o bien haber superado los tres primeros cursos completos de una licenciatura, Ingeniería o Arquitectura.
- Independientemente de la titulación académica con la que se ingresó en los cuerpos de Profesores Técnicos de Formación Profesional y Maestros de Taller de Artes Plásticas y Diseño, y teniendo en cuenta que el requisito para el ingreso es una titulación de primer ciclo o diplomatura, en los casos en que para ingresar en uno de estos cuerpos lo pudieron hacer a través de otra titulación académica, como, por ejemplo, FP2, no se baremará por este subapartado la primera diplomatura que se posea o los estudios de un primer ciclo.

o **3.2.3.: Titulaciones de segundo ciclo.**

Pueden baremarse varias titulaciones de segundo ciclo.

No se valorarán los primeros ciclos que hayan permitido la obtención de otras titulaciones académicas de ciclo largo que se aleguen como méritos. En el caso de titulaciones de sólo segundo ciclo y los títulos declarados equivalentes a todos los efectos al título universitario de Licenciado, únicamente se valorarán como un segundo ciclo.

Las titulaciones de Grado de música expedidas por las Universidades serán valoradas como Grados Universitarios. Las titulaciones de Grado superior de música expedidas por los conservatorios a partir de la entrada en vigor de la LOE se valorarán como Grado y las correspondientes al Plan del 66 o a la LOGSE serán valoradas como un segundo ciclo.

Al personal funcionario de los Cuerpos de Profesores Técnicos de Formación Profesional y Maestros de Taller de Artes Plásticas y Diseño que ingresaron con una titulación de segundo ciclo se le valora con 3 puntos el segundo ciclo de la misma siempre que aleguen dicho mérito y aporten todos los títulos y certificaciones académicas correspondientes.

Independientemente de la titulación académica con la que se ingresó en los cuerpos de Catedráticos y Profesores de Enseñanza Secundaria, Catedráticos y Profesores de Escuelas Oficiales de Idiomas, Catedráticos y Profesores de Artes Plásticas y Diseño y Catedráticos y Profesores de Música y Artes Escénicas, y teniendo en cuenta que el requisito para el ingreso es una titulación de segundo ciclo, en los casos en que para ingresar en uno de estos cuerpos lo pudieron hacer a través de una titulación de primer ciclo por estar expresamente declarada equivalente a efectos de docencia, **no se baremará por este subapartado la primera de segundo ciclo que se posea de Licenciado, Ingeniero o Arquitecto.**

La presentación del título de Licenciado, Ingeniero o Arquitecto dará lugar exclusivamente al reconocimiento de la titulación de segundo ciclo, de forma que si no se presenta la certificación académica sólo se valora un ciclo.

3.3. Titulaciones de enseñanzas de régimen especial

- **Enseñanzas de Idiomas**



- **Las titulaciones de enseñanzas de régimen especial otorgadas por las Escuelas Oficiales de Idiomas.** El apartado hace referencia expresa a las titulaciones de enseñanza de régimen especial otorgadas por las Escuelas Oficiales de Idiomas y por tanto sólo se baremarán por este apartado los certificados expedidos por éstas.
- Respecto a las titulaciones de enseñanzas de régimen especial otorgadas por las Escuelas Oficiales de Idiomas, en el caso de que se acredite haber superado varios niveles de un mismo idioma, **se tendrá en cuenta, a efectos de puntuación, únicamente el de nivel superior.** Por ejemplo, si presenta un nivel B1 y B2 de francés sólo se le otorgarán 2 puntos.
- **Enseñanzas de Música**
 - No se valoran los títulos de Profesor que son requisito para la obtención del título de Profesor Superior, cuando sea requisito del cuerpo.
 - Los títulos de grado medio se valorarán por el subapartado 3.3.f).
 - El Diploma Elemental no se valora.
 - Aquellos que estén en posesión del título de Profesor del 66 y del título de Profesor Superior del 66 de la misma especialidad, no podrán obtener puntuación por el apartado 3.3.f) por el grado medio de música, puesto que en el plan del 66 haber cursado el grado medio de música es requisito para obtener el grado superior. Por tanto, para ser puntuado por este apartado deberán presentarse dos o más títulos.
 - Al personal funcionario de los cuerpos 593 y 594 no se le valora la titulación de Profesor Superior cuando corresponda a la titulación de Profesor por la que ingresó.
- **Enseñanzas de Formación Profesional, Artes Plásticas y Diseño y Técnico Deportivo Superior**
 - El título de técnico especialista es equivalente al título de técnico superior tanto en la formación profesional como en las enseñanzas de artes plásticas y diseño.
 - El título de técnico superior deportivo tiene que ser el título correspondiente a las enseñanzas deportivas recogidas en el capítulo VIII de la LOE.
 - Para valorar los títulos de Técnico Superior de Artes Plásticas y Diseño, Técnico Deportivo Superior y el de Técnico Superior de Formación Profesional o equivalente, deberá presentarse certificación académica en la que conste de forma expresa que se han superado todas las materias o créditos conducentes a la obtención de dicho títulos.
 - Las titulaciones de FP2 o ciclo superior y las titulaciones profesionales de música, se baremarán siempre y cuando no se hayan utilizado para acceder al título alegado para ingresar en el correspondiente cuerpo docente, por lo que, en el caso de presentarse para ser baremada una titulación de formación profesional, deberá acompañarse de un título universitario y, además, se deberá aportar la certificación académica de dicho título universitario en la que se especifique que el acceso al mismo se realizó mediante la superación del COU y selectividad o el Bachillerato y la PAU.
 - Cuando se presenten dos títulos de FP2 se baremarán ambos siempre que la especialidad que conste en cada uno de ellos pertenezca a familias profesionales diferentes.
 - Los títulos de Técnico Deportivo Superior obtenidos en federaciones deportivas tendrán que estar homologados por el Ministerio de Educación para ser baremados.

CUARTA.- Valoración de los cargos directivos y otras funciones.

1. A los efectos previstos en los subapartados 4.1, 4.2 y 4.3 del baremo de méritos se considerarán centros públicos asimilados a los centros públicos de enseñanza secundaria los siguientes:

- Institutos de Bachillerato.
- Institutos de Formación Profesional.
- Centros de Educación de Personas Adultas, siempre que impartan las mismas enseñanzas que en los Centros a los que se refiere estos subapartados.
- Centros de Enseñanzas Integradas.

A estos mismos efectos se consideran centros públicos a los que corresponden las plazas de los Cuerpos de Catedráticos y Profesores de Música y Artes Escénicas de Conservatorios de Música:



- Conservatorios Superiores de Música o Danza.
- Conservatorios Profesionales de Música o Danza.
- Conservatorios Elementales de Música.
- Escuelas Superiores de Arte Dramático.
- Escuela Superior de Canto.

2. A los efectos previstos en el subapartado 4.2 del baremo de méritos se considerarán como cargos directivos asimilados a los centros públicos de enseñanza secundaria los siguientes:

- Secretario adjunto.
- Los cargos aludidos en este apartado desempeñados en Secciones de Formación Profesional.
- Jefe de Estudios Adjunto.
- Jefe de Residencia.
- Delegado del Jefe de Estudios de Instituto de Bachillerato o similares en Comunidades Autónomas.
- Director - Jefe de Estudios de Sección Delegada.
- Director de Sección Filial.
- Director de Centro Oficial de Patronato de Enseñanza Media.
- Administrador en Centros de Formación Profesional.
- Profesor Delegado en el caso de la Sección de Formación Profesional.

3. A los efectos de los subapartados 4.1, 4.2, y 4.3. se entiende por centros públicos docentes, los centros a los que se refiere el capítulo II del título IV de la Ley Orgánica de 2/2006, de 3 de mayo, de Educación, excluidos en todo caso los que dependan de los Ayuntamientos, Diputaciones Provinciales u otras Entidades de Derecho Público. Se considerarán centros asimilados a los anteriores a tales efectos, los relacionados en la Disposición Complementaria Cuarta, punto primero.

4. Sólo se valorarán los servicios prestados en los niveles de enseñanza regulados en la LOE. En ningún caso se valorará por este apartado el desempeño de cargos y funciones en la Universidad.

5. Los cargos y funciones indicados en el apartado 4 serán valorables independientemente del cuerpo en el que se hayan desempeñado.

Los funcionarios docentes que dependan de la Consejería de Educación y Empleo y presten servicios en otras administraciones educativas en comisión de servicios deberán presentar la documentación justificativa de los servicios y cargos prestados en estas para que les sean valorados.

6. A los efectos previstos en el subapartado 4.3 del baremo de méritos, además de las funciones allí recogidas, se valorará el desempeño efectivo de la función de Responsable de biblioteca de centros públicos docentes adscritos a la Red de Bibliotecas de Extremadura (REBEX).

Asimismo, se valorará la impartición efectiva de materias no lingüísticas en secciones bilingües de centros públicos docentes de Extremadura (al coordinador y al profesor o maestro de disciplinas no lingüísticas) siendo requisito necesario estar en posesión del certificado de nivel B2 del Consejo de Europa. No obstante, para los funcionarios del Cuerpo de Maestros, la acreditación del nivel B-2 sólo será exigible a partir del curso académico 2013/2014 de acuerdo con el Real Decreto 1594/2011, de 4 de noviembre.

Estos méritos serán valorables a partir de la entrada en vigor de la Ley 4/2011, de 7 de marzo, de Educación de Extremadura, siendo aportados de oficio por la Consejería de Educación y Empleo de la Comunidad Autónoma de Extremadura.

Se valora de oficio la función tutorial ejercida a partir de la entrada en vigor de la LOE, (24 de mayo de 2006).

La Coordinación de ciclo se valora desde el curso 1981/82, fecha a partir de la cual, por Real Decreto 69/1981, de 9 de enero (Boletín Oficial del Estado del 17) se ordena la EGB a efectos de programación, evaluación y promoción de alumnos en ciclos.



La Coordinación de Actividades Formativas Complementarias se valora a partir del curso 2000-2001.

No se valorará ninguna función o coordinación que no esté recogida de manera expresa en el subapartado 4.3.

QUINTA. Formación y Perfeccionamiento.

Actividad de formación impartida (5.2.)	Actividad de formación superada (5.1.)
Coordinador-Tutor	Participante
Ponente	Asistente
Tutor	Coordinador (Grupos de trabajo, seminarios y proyectos de formación en centros)

Se van a baremar de oficio todas aquellas actividades inscritas en el Registro de Formación con **las siguientes excepciones:**

- a) **Proyectos de investigación e innovación.** Valorables por el apartado 6.2 en los términos previstos en la base decimocuarta de la convocatoria de concurso.
- b) **Otras actividades** (Actividades equiparadas a las de formación permanente). Valorables por otros apartados del baremo en los términos previstos en la Resolución de convocatoria y en el Anexo I.
No se baremarán por el apartado 5 las Titulaciones Universitarias, Enseñanzas de régimen Especial, Tutorías de prácticas de estudios de maestros, Tutorías de prácticas de los aspirantes seleccionados en los concursos-oposición de acceso a los cuerpos docentes, tutorías de alumnos en prácticas del curso para la obtención del CAP y la participación en Programas Internacionales.

No se valoran los cursos convocados u organizados por entidades privadas, colegios profesionales u otras Administraciones Públicas, que no tengan competencias educativas (Sanidad, Trabajo, Diputación o cualquier otro de parecidas características), aun cuando las instituciones privadas tuvieran el apoyo y la subvención de la Consejería de Educación y Empleo, incluso cuando aparezca una diligencia para hacer constar que dichas actividades han sido subvencionadas y patrocinadas por la Consejería de Educación y Empleo.

No se consideran Administraciones educativas los Colegios profesionales, Centros privados de enseñanza, las Academias, los Colegios de Licenciado, las Universidades Populares, las asociaciones culturales o vecinales, los Patronatos municipales, los Ayuntamientos, el INEM, los sindicatos, el Fondo Social Europeo, otras Consejerías, Diputaciones o cualquier otra entidad de parecidas características.

Procede valorar cualquier actividad de la totalidad de especialidades del cuerpo de pertenencia del participante dado que el apartado hace referencia a actividades de formación y perfeccionamiento relativas a "las especialidades del cuerpo al que pertenezca el participante, a las plazas o puestos a los que opte".

Serán valoradas las actividades aun cuando hayan sido realizadas con anterioridad al ingreso en el correspondiente cuerpo, salvo el curso de funcionario en prácticas.

5.1. Actividades de formación superadas.

Para que las actividades de formación organizadas por las Universidades puedan ser baremadas por el apartado 5.1, deben de cumplir las condiciones:

- a) Que no se trate de enseñanzas que conducen a la expedición de un título oficial.
- b) Que tengan por objeto el perfeccionamiento sobre aspectos científicos y didácticos de las especialidades del cuerpo al que pertenezca el participante, a las plazas o puestos a los que opte o relacionadas con la organización escolar o con las tecnologías aplicadas a la educación.



- c) Las autoridades competentes del ámbito universitario para expedir o firmar certificaciones de cursos son: Rector, Vicerrector, Decano, Vicedecano, Secretario, así como por el Director de la Escuela Universitaria.
- d) No son válidas las certificaciones firmadas por los Departamentos ni por quienes organicen los cursos.

Los títulos no oficiales (cursos de especialización, máster especialista, etc.), propios de las distintas universidades serán tratados como cursos de formación y podrán ser valorados por el subapartado 5.1 si reúnen los requisitos de dicho subapartado.

Los Títulos Oficiales de las Universidades (Grado, Master y Doctorado) se baremarán por el apartado 3 "Méritos Académicos".

No procederá valorar el CAP por este apartado a ningún participante, cualquiera que sea su cuerpo docente, ni los antiguos cursos monográficos para el doctorado. (El objetivo de los cursos de doctorado es obtener un título universitario oficial).

Los certificados que acrediten la realización de los cursos impartidos por los Conservatorios Superiores de Música, los Conservatorios Superiores de Danza y las Escuelas Superiores de Arte Dramático, deberán estar firmados por la persona que ostente la Secretaría del Conservatorio o de la Escuela y con el V.ºB.º de la Dirección del centro.

No se valorarán las actividades en las que no conste de manera expresa el número de horas o de créditos de su duración, aunque aparezcan en las mismas los días o meses en los que tuvieron lugar.

Cuando las actividades de formación estén expresadas en créditos, se entenderá que cada crédito equivale a 10 horas. En el caso de que existiera discordancia entre los créditos realizados y las horas certificadas, siempre serán consideradas las horas y se seguirá la proporción establecida de 1 crédito igual a 10 horas.

5.2. Por la impartición de las actividades de formación y perfeccionamiento indicadas en el subapartado 5.1.

Teniendo en cuenta que la redacción del apartado se refiere a "impartición", no procede valorar la coordinación (el coordinador no es ponente).

Se baremará la tutorización de cursos online.

No se baremará la impartición de docencia en materias o asignaturas que formen parte de una titulación académica.

5.3. Por la titularidad de Especialidades del cuerpo por el que se participa diferentes a aquella por la que se ingresó en el cuerpo.

Para la valoración de los méritos previstos en el subapartado 5.3 (Adquisición de nuevas especialidades) será necesario que las especialidades cuya titularidad se alega como mérito se hayan adquirido por los procedimientos de adquisición de nuevas especialidades previstos en los Reales Decretos 850/1993, de 4 de junio, 334/2004, de 27 de febrero, y 276/2007, de 23 de febrero. Este mérito deberá acreditarse en los términos previstos en el Anexo I. No obstante, se valorará de oficio para quienes hayan adquirido la nueva especialidad en los procedimientos selectivos convocados por esta administración educativa.

SEXTA. Otros Méritos.

6.1.: De conformidad con lo establecido en el subapartado 6.1 no serán objeto de valoración las publicaciones en las que el autor sea el editor de las mismas. A estos efectos se presumirá que la publicación es una auto-edición en aquellos casos en que haya mediado precio entre el autor y la editorial.



Será obligatorio para su valoración adjuntar el ejemplar original, los certificados o el informe señalados en el baremo.

Se entiende por publicaciones los libros, revistas, mapas, planos y partituras musicales.

Para la valoración de las publicaciones se tendrán en cuenta, entre otros aspectos, la presentación, pulcritud, rigor y estructura de la obra.

Se tendrá especial cuidado en que la distribución de la publicación se haya realizado en librerías comerciales y no bajo demanda en portales y páginas web.

Las obras de carácter científico, además de la utilización del método y técnicas científicas, deberán incluir, resumen, introducción, materiales, resultados, discusión y bibliografía.

Con carácter general se valorarán ejemplares que hayan sido publicados por una empresa editorial u organismo de reconocido prestigio que aseguren un filtro de calidad suficiente del documento publicado, excluidas las autoediciones, ediciones de asociaciones (de padres, de vecinos, culturales, gremiales, de divulgación turística, etc.), organizaciones sindicales, agrupaciones, etc.

No se baremarán publicaciones que constituyan programaciones, temarios de oposiciones, unidades didácticas, experiencia de clase, trabajo de asignaturas de carrera, legislación, estudios descriptivos y enumerativos, ni prólogos, así como ediciones de centros docentes.

Solo se baremarán las publicaciones en formato electrónico en cuyos certificados consten bases de datos bibliográficas reconocidas en los ámbitos científicos y didácticos, (ISOC, REDALYC, DIALNET, REDINED, ICYT, IME, etc.)

No se baremarán, por no considerarse que son bases de datos bibliográficas, aquellos informes en los que el interesado/a cite o haga constar que la base de datos es la URL de la publicación o de la entidad, o se refiera a fondos bibliográficos.

No se valorarán los trabajos, sea cual sea su formato, destinados a la divulgación de las actividades realizadas por centros docentes, públicos o privados.

No serán valoradas las coordinaciones o ediciones de libros, revistas, etc.

No se valoran los artículos publicados en prensa diaria, revistas no especializadas ni los artículos de opinión.

No se valorarán, sea cual sea su formato, los trabajos del personal de los servicios de apoyo a la docencia o que presten servicio en la Administración educativa, que se incluyan en libros o revistas editados por los órganos en que prestan sus servicios o en los que hayan recibido formación.

Se valorarán especialmente los contenidos originales y novedosos que pretenden introducir y provocar cambios en la práctica educativa, solución de situaciones problemáticas y de clara relevancia en el desarrollo profesional.

La música impresa -sólo partituras- no abarca los registros sonoros ni los libros con temática musical en soporte papel o DVD, CD-ROM, Internet, etc. En las grabaciones musicales debe figurar el Depósito Legal.

Las Comunicaciones a congresos publicadas en los medios especificados en el baremo y debidamente justificadas se valorarán con 0,05 (Dividido por el nº de autores. Mínimo 0.025).

6.2.: Se valorará como mérito tanto la **obtención de premios** en proyectos de investigación o innovación de ámbito autonómico, nacional o internacional convocados por el Ministerio de Educación y Formación Profesional o por las Administraciones educativas de las Comunidades Autónomas en el ámbito de la educación, como la **simple participación en proyectos de investigación o innovación** de esta naturaleza aunque no sean objeto de presentación en certámenes con la finalidad de ser premiados, convocados por el Ministerio de Educación y Formación Profesional o por las Administraciones Educativas de las Comunidades Autónomas y de acuerdo con la siguiente escala:



Apartado 6.2.	1º	2º	3º	Proyectos de investigación o innovación
Internacionales	1,5	1	0,6	0,6
Nacionales	1	0,75	0,5	0,5
Autonómico	0,5	0,25	0,10	0,1

En ningún caso se tomarán en consideración las horas que figuren en la documentación correspondiente. No obstante, la participación en proyectos de investigación e innovación se aportará de oficio por la Consejería de Educación y Empleo siempre que los mismos figuren inscritos en el Registro de Formación Permanente del Profesorado de la Comunidad Autónoma de Extremadura en la fecha en la que finalice el plazo de presentación de instancias. En el caso de que tales actividades se hayan realizado en el ámbito de gestión de otras administraciones educativas, la documentación justificativa deberá indicar de manera expresa que tales proyectos están calificados de "investigación y/o innovación".

Por este subapartado únicamente se valorarán los premios otorgados a los proyectos expresamente calificados de innovación presentados por los participantes bien de forma individual o colectiva. En ningún caso, serán objeto de valoración por este subapartado los premios concedidos a los centros educativos ni a los alumnos aunque los proyectos premiados sean coordinados por uno o más docentes. Debe tenerse presente que en el subapartado 6.2 se engloban dos situaciones: los premios y la participación en proyectos, hayan sido éstos premiados o no. En el caso de que el proyecto haya sido premiado sólo se le reconocerá puntuación por el premio. (Se baremará de la forma que resulte más ventajosa para el concursante).

La valoración de los proyectos de investigación e innovación realizados en otras administraciones educativas no universitarias se realizará con arreglo a los criterios establecidos en la presente convocatoria.

No se valorará por este subapartado la participación en proyectos de investigación e innovación en la Universidad.

6.3.: Méritos artísticos y literarios.

- o **Por premios en exposiciones o en concursos o en certámenes de ámbito autonómico, nacional o internacional.**

Se justificarán en los términos establecidos en el Anexo I: certificado de la entidad que emite el premio en donde conste el nombre del premiado/s, el ámbito del mismo y la categoría del premio. Se valorarán con arreglo a los siguientes criterios:

PREMIOS			
	1º	2º	3º
Internacionales	1,5	1	0,6
Nacionales	1	0,75	0,5
Autonómico	0,5	0,25	0,10

- o **Por composiciones estrenadas como autor o grabaciones con depósito legal.**

Se justificarán en los términos establecidos en el Anexo I: certificado o documento acreditativo en el que figure que es el autor y el depósito legal de la misma.

Se valorarán con arreglo a los siguientes criterios:

- Autor.....hasta 1,0000 puntos
- Coautor..... hasta 0,5000 puntos
- 3 Autores.....hasta 0,4000 puntos
- 4 Autores.....hasta 0,3000 puntos
- 5 Autores.....hasta 0,2000 puntos



- Mas de 5 Autores.....hasta 0,1000 puntos

No se valorará la grabación de composiciones en las que la autoría coincida con la producción.

o **Conciertos como director, solista, bailarín, solista en la orquesta o agrupaciones camerísticas (dúos, tríos, cuartetos...)**

Se justificarán en los términos establecidos en el Anexo I: programas donde conste la participación del interesado y certificación de la entidad organizadora, en donde conste la realización del concierto y la participación como director, solista, bailarín o solista con orquesta/grupo.

Se valorarán con arreglo a los siguientes criterios:

Director: 1 punto

Solista: 1 punto

Agrupaciones camerísticas (dúos, tríos, cuartetos...): 0,5 puntos a dividir por el número de miembros con un mínimo de 0,1

o **Por exposiciones individuales o colectivas.**

Se justificarán en los términos establecidos en el Anexo I: programas donde conste la participación del interesado y certificación de la entidad organizadora.

Se valorarán con arreglo a los siguientes criterios:

Individuales: 0,75 puntos

Colectivas: 0,75 puntos (la puntuación a asignar será la resultante de dividir la otorgada a la exposición entre el número de las personas que exponen con una valoración mínima de 0,05)

En relación con estos méritos:

- * No se valoran exposiciones o conciertos realizados en los centros educativos.
- * No se valorarán aquellos en que coincida más del 25% de la programación del concierto, representación o exposición. Tampoco se valorará la repetición del mismo concierto, representación o exposición.
- * Se excluyen de valoración los trabajos o equivalentes realizados durante el desarrollo curricular de las asignaturas como las actividades vinculadas con la enseñanza y el aprendizaje reglado en los centros educativos.

6.4.: Por cada año de servicio en puestos de la Administración Educativa,

a) Dentro del ámbito de esta Comunidad Autónoma únicamente se valorará el desempeño de plazas y puestos en los siguientes órganos de la Consejería de Educación y Empleo, con competencias en materia de educación no universitaria:

- Secretaría General de Educación.
- Dirección General de Personal Docente.
- Dirección General de Formación Profesional y Formación para el empleo.
- Dirección General de Innovación e Inclusión Educativa.
- Delegaciones Provinciales de Educación.
- Ente Público Extremeño de Servicios Educativos Complementarios.

b) Asimismo, se valorarán los puestos desempeñados equivalentes a los señalados en el Ministerio de Educación y Formación Profesional o en otras Administraciones educativas de las Comunidades Autónomas. En ningún caso se valorará por este subapartado el desempeño de puestos en la Universidad.

c) Por este subapartado sólo se valorará el desempeño como personal funcionario de carrera.

d) En el caso de desempeño simultáneo con los cargos y funciones previstos en los subapartados 4.1, 4.2, 4.3, y 6.6 no se acumulará la puntuación valorándose el que pudiera resultar más ventajoso para el concursante.



Los méritos previstos en el subapartado 6.4, serán aportados de oficio por la Consejería de Educación y Empleo siempre que los puestos se hayan desempeñado en la Administración Educativa de Extremadura.

6.5.: Actuación efectiva como miembro de los tribunales de los procedimientos selectivos de ingreso o acceso a los cuerpos docentes a los que se refiere la LOE.

A efectos de lo señalado en este subapartado 6.5, no se valorará la participación como miembro del Tribunal cuando ésta se haya efectuado únicamente en el acto de constitución del mismo, siendo necesario haber participado en la evaluación de la fase de oposición del procedimiento selectivo.

Este merito será aportado de oficio por la Consejería de Educación y Empleo siempre que dicha participación haya tenido lugar en la Administración Educativa de Extremadura y a partir de la entrada en vigor (3 de marzo de 2007) del Real Decreto 276/2007, de 23 de febrero (BOE de 2 de marzo).

La puntuación es por cada convocatoria, no por año por lo que puede suceder que en un mismo año se realice más de una convocatoria.

No se valora formar parte de los tribunales de acceso o ingreso en cuerpos que no sean los previstos en la LOE.

6.6.: Por cada curso de tutorización de las prácticas del título universitario oficial de Máster, o en su caso, de la formación equivalente regulada por la Orden EDU/2645/2011, de 23 de septiembre (BOE de 5 de octubre), para acreditar la formación pedagógica y didáctica exigida para ejercer la docencia en determinadas enseñanzas del sistema educativo, así como por la tutorización de las prácticas para la obtención de los títulos universitarios de Grado que lo requieran.

El subapartado hace referencia expresa a las nuevas titulaciones de "Grado y Máster". En consecuencia, no procede baremar por este subapartado otras tutorizaciones de prácticas correspondientes a estudios conducentes a titulaciones académicas distintas a las indicadas.

Para que los méritos previstos en el subapartado 6.6 sean baremados de oficio por la Consejería de Educación y Empleo habrán de cumplirse los siguientes requisitos:

- Las tutorizaciones deben formar parte de los planes de estudios de los títulos universitarios oficiales de Grado y Máster.
- Las mismas deben figurar inscritas en el Registro de Formación Permanente del Profesorado de la Comunidad Autónoma de Extremadura en la fecha en que finalice el plazo de presentación de solicitudes.
- Los títulos universitarios oficiales de Grado y Máster hayan sido expedidos por la Universidad de Extremadura.

Cuando dicho Título haya sido expedido por otras Universidades, los interesados deben justificar el mérito mediante la presentación de un certificado expedido por la Administración educativa competente o, en su caso, del director del centro público docente en el que se haya realizado la tutorización, con indicación del curso académico y duración de las prácticas.

El hecho de haber tutorizado dos veces en un mismo curso, únicamente se valorará una sola vez.



ANEXO II-a). Relación de Institutos de Educación Secundaria e Institutos de Educación Secundaria Obligatoria. PROVINCIA DE BADAJOZ

CÓD. CENTRO	CENTRO	CÓDIGO LOCALIDAD	LOCALIDAD	ENSEÑANZAS	RÉGIMEN	
06000356	I.E.S. TIERRA DE BARROS	06002001	ACEUCHAL	ESO	EDUCACIÓN SECUNDARIA OBLIGATORIA PRIMER CICLO	DIURNO
				ESO	EDUCACIÓN SECUNDARIA OBLIGATORIA SEGUNDO CICLO	DIURNO
				BAC	BACHILLERATO CIENCIAS Y TECNOLOGÍA	DIURNO
				BAC	BACHILLERATO HUMANIDADES Y CIENCIAS SOCIALES	DIURNO
				CF	PELUQUERÍA Y COSMÉTICA CAPILAR (LOE)	DIURNO
				FPB	PELUQUERÍA Y ESTÉTICA	DIURNO
06006681	I.E.S. CASTILLO DE LUNA	06006001	ALBURQUERQUE	ESO	EDUCACIÓN SECUNDARIA OBLIGATORIA PRIMER CICLO	DIURNO
				ESO	EDUCACIÓN SECUNDARIA OBLIGATORIA SEGUNDO CICLO	DIURNO
				BAC	BACHILLERATO CIENCIAS Y TECNOLOGÍA	DIURNO
				BAC	BACHILLERATO HUMANIDADES Y CIENCIAS SOCIALES	DIURNO
				CF	GESTIÓN ADMINISTRATIVA (LOE)	DIURNO
				CF	PRODUCCIÓN AGROPECUOLÓGICA	DIURNO
				CF	ADMINISTRACIÓN Y FINANZAS (LOE)	DIURNO
				FPB	AGROJARDINERÍA Y COMPOSICIONES FLORALES	DIURNO
06006905	I.E.S. FRANCISCO VERA	06007001	ALCONCHEL	ESO	EDUCACIÓN SECUNDARIA OBLIGATORIA PRIMER CICLO	DIURNO
				ESO	EDUCACIÓN SECUNDARIA OBLIGATORIA SEGUNDO CICLO	DIURNO
				BAC	BACHILLERATO CIENCIAS Y TECNOLOGÍA	DIURNO
				BAC	BACHILLERATO HUMANIDADES Y CIENCIAS SOCIALES	DIURNO
				CF	INSTALACIONES ELÉCTRICAS Y AUTOMÁTICAS (LOE)	DIURNO
				FPB	ELECTRICIDAD Y ELECTRÓNICA	DIURNO
				ESO	EDUCACIÓN SECUNDARIA OBLIGATORIA PRIMER CICLO	DIURNO
				ESO	EDUCACIÓN SECUNDARIA OBLIGATORIA SEGUNDO CICLO	DIURNO
06006887	I.E.S. ARROYO HARNINA	06011001	ALMENDRALEJO	BAC	BACHILLERATO CIENCIAS Y TECNOLOGÍA	DIURNO
				BAC	BACHILLERATO HUMANIDADES Y CIENCIAS SOCIALES	DIURNO
				CF	GESTIÓN ADMINISTRATIVA (LOE)	DIURNO



CÓD. CENTRO	CENTRO	CÓDIGO LOCALIDAD	LOCALIDAD	ENSEÑANZAS	RÉGIMEN	
06000265	I.E.S. CAROLINA CORONADO	060110001	ALMENDRALEJO	CF CF FPB ESO ESO ESO BAC BAC BAC BAC CF CF GS FPB	ADMINISTRACIÓN Y FINANZAS (LOE) DESARROLLO DE APLICACIONES MULTIPLATAFORMA (LOE) SERVICIOS ADMINISTRATIVOS EDUCACIÓN SECUNDARIA OBLIGATORIA PRIMER CICLO EDUCACIÓN SECUNDARIA OBLIGATORIA SEGUNDO CICLO EDUCACIÓN SECUNDARIA OBLIGATORIA, PARA PERSONAS ADULTAS, PRESENCIAL (III Y IV) BACHILLERATO CIENCIAS Y TECNOLOGÍA BACHILLERATO CIENCIAS Y TECNOLOGÍA BACHILLERATO HUMANIDADES Y CIENCIAS SOCIALES BACHILLERATO HUMANIDADES Y CIENCIAS SOCIALES CUIDADOS AUXILIARES DE ENFERMERÍA CUIDADOS AUXILIARES DE ENFERMERÍA DIETÉTICA AGROJARDINERÍA Y COMPOSICIONES FLORALES	DIURNO DIURNO DIURNO DIURNO DIURNO NOCTURNO DIURNO NOCTURNO DIURNO NOCTURNO DIURNO NOCTURNO VESPERTINO DIURNO DIURNO
06000289	I.E.S. SANTIAGO APÓSTOL	060110001	ALMENDRALEJO	ESO ESO BAC BAC CF CF CF CF GM CF CF CF FPB FPB	EDUCACIÓN SECUNDARIA OBLIGATORIA PRIMER CICLO EDUCACIÓN SECUNDARIA OBLIGATORIA SEGUNDO CICLO BACHILLERATO CIENCIAS Y TECNOLOGÍA BACHILLERATO HUMANIDADES Y CIENCIAS SOCIALES MECANIZADO (LOE) LABORATORIO DE ANÁLISIS Y CONTROL DE CALIDAD (LOB) OPERACIONES DE LABORATORIO (LOE) GUÍA EN EL MEDIO NATURAL Y DE TIEMPO LIBRE ANIMACIÓN DE ACTIVIDADES FÍSICAS Y DEPORTIVAS AUTOMATIZACIÓN Y ROBÓTICA INDUSTRIAL (LOE) PROCESOS Y CALIDAD EN LA INDUSTRIA ALIMENTARIA (LOE) INSTALACIONES DE TELECOMUNICACIONES FABRICACIÓN Y MONTAJE INDUSTRIAS ALIMENTARIAS	DIURNO DIURNO DIURNO DIURNO DIURNO DIURNO DIURNO DIURNO DIURNO DIURNO DIURNO DIURNO DIURNO DIURNO
06000642	I.E.S. TAMUJAL	060120001	ARROYO DE SAN SERVÁN	ESO ESO BAC	EDUCACIÓN SECUNDARIA OBLIGATORIA PRIMER CICLO EDUCACIÓN SECUNDARIA OBLIGATORIA SEGUNDO CICLO BACHILLERATO CIENCIAS Y TECNOLOGÍA	DIURNO DIURNO DIURNO



CÓD. CENTRO	CENTRO	CÓDIGO LOCALIDAD	LOCALIDAD	ENSEÑANZAS	RÉGIMEN	
06000381	I.E.S. BEMBÉZAR	060140001	AZUAGA	BAC	BACHILLERATO HUMANIDADES Y CIENCIAS SOCIALES	DIURNO
				CF	CUIDADOS AUXILIARES DE ENFERMERÍA	DIURNO
				ESO	EDUCACIÓN SECUNDARIA OBLIGATORIA PRIMER CICLO	DIURNO
				ESO	EDUCACIÓN SECUNDARIA OBLIGATORIA SEGUNDO CICLO	DIURNO
				BAC	BACHILLERATO CIENCIAS Y TECNOLOGÍA	DIURNO
				BAC	BACHILLERATO HUMANIDADES Y CIENCIAS SOCIALES	DIURNO
				CF	ATENCIÓN A PERSONAL EN SITUACIONES DE DEPENDENCIA (LOE)	DIURNO
				CF	INTEGRACIÓN SOCIAL (LOE)	DIURNO
				FPB	PELUQUERÍA Y ESTÉTICA	DIURNO
				06005846	I.E.S. MIGUEL DURÁN	060140001
ESO	EDUCACIÓN SECUNDARIA OBLIGATORIA SEGUNDO CICLO	DIURNO				
BAC	BACHILLERATO CIENCIAS Y TECNOLOGÍA	DIURNO				
BAC	BACHILLERATO HUMANIDADES Y CIENCIAS SOCIALES	DIURNO				
CF	GESTIÓN ADMINISTRATIVA (LOE)	DIURNO				
CF	INSTALACIONES DE TELECOMUNICACIONES	DIURNO				
CF	ADMINISTRACIÓN Y FINANZAS (LOE)	DIURNO				
CF	SISTEMAS ELECTROTÉCNICOS Y AUTOMATIZADOS (LOE)	DIURNO				
FPB	ELECTRICIDAD Y ELECTRÓNICA	DIURNO				
06000940	I.E.S. BÁRBARA DE BRAGANZA	060150004	BADAJOZ			
				ESO	EDUCACIÓN SECUNDARIA OBLIGATORIA SEGUNDO CICLO	DIURNO
				BAC	BACHILLERATO CIENCIAS Y TECNOLOGÍA	DIURNO
				BAC	BACHILLERATO HUMANIDADES Y CIENCIAS SOCIALES	DIURNO
				CF	EDUCACIÓN INFANTIL (LOE)	VESPERTINO
				CF	EDUCACIÓN INFANTIL (LOE)	SEMPRESENCIAL
				CF	ANIMACIÓN SOCIO-CULTURAL Y TURÍSTICA (LOE)	DIURNO
				FPB	INFORMÁTICA Y COMUNICACIONES	DIURNO
				GS	PROMOCIÓN DE LA IGUALDAD DE GÉNERO	VESPERTINO
				06007569	I.E.S. BIOCLIMÁTICO	060150004
ESO	EDUCACIÓN SECUNDARIA OBLIGATORIA SEGUNDO CICLO	DIURNO				
BAC	BACHILLERATO CIENCIAS Y TECNOLOGÍA	DIURNO				
BAC	BACHILLERATO HUMANIDADES Y CIENCIAS SOCIALES	DIURNO				



CÓD. CENTRO	CENTRO	CÓDIGO LOCALIDAD	LOCALIDAD	ENSEÑANZAS	RÉGIMEN					
06001026	I.E.S. CASTELAR	060150004	BADAJOZ	CF	FARMACIA Y PARAFARMACIA (LOE)	DIURNO				
				FPB	ELECTRICIDAD Y ELECTRÓNICA	DIURNO				
				ESO	EDUCACIÓN SECUNDARIA OBLIGATORIA PRIMER CICLO	DIURNO				
				ESO	EDUCACIÓN SECUNDARIA OBLIGATORIA SEGUNDO CICLO	DIURNO				
				BAC	BACHILLERATO CIENCIAS Y TECNOLOGÍA	DIURNO				
				BAC	BACHILLERATO HUMANIDADES Y CIENCIAS SOCIALES	DIURNO				
				CF	CUIDADOS AUXILIARES DE ENFERMERÍA	DIURNO				
				CF	CUIDADOS AUXILIARES DE ENFERMERÍA	VESPERTINO				
				CF	ADMINISTRACIÓN DE SISTEMAS INFORMÁTICOS EN RED (LOB)	DIURNO				
				CF	DESARROLLO DE APLICACIONES MULTIMEDIA (LOB)	DIURNO				
				CF	ANATOMÍA PATOLÓGICA Y CITODIAGNÓSTICO (LOE)	DIURNO				
				CF	LABORATORIO CLÍNICO Y BIOMÉDICO (LOE)	DIURNO				
				FPB	INFORMÁTICA Y COMUNICACIONES	DIURNO				
				FPB	INFORMÁTICA DE OFICINA	DIURNO				
				GM	SISTEMAS MICROINFORMÁTICOS Y REDES	VESPERTINO				
GM	SISTEMAS MICROINFORMÁTICOS Y REDES (LOE)	DISTANCIA								
GS	DESARROLLO DE APLICACIONES WEB	VESPERTINO								
GS	HIGIENE BUCODENTAL	VESPERTINO								
CE	CIBERSEGURIDAD EN ENTORNOS DE LAS TECNOLOGÍAS DE LA INFORMACIÓN	VESPERTINO								
06006851	I.E.S. MAESTRO DOMINGO CÁCERES	060150004	BADAJOZ	ESO	EDUCACIÓN SECUNDARIA OBLIGATORIA PRIMER CICLO	DIURNO				
				ESO	EDUCACIÓN SECUNDARIA OBLIGATORIA SEGUNDO CICLO	DIURNO				
				BAC	BACHILLERATO CIENCIAS Y TECNOLOGÍA	DIURNO				
				BAC	BACHILLERATO HUMANIDADES Y CIENCIAS SOCIALES	DIURNO				
				CF	ACTIVIDADES COMERCIALES (LOE)	DIURNO				
				CF	GESTIÓN DE VENTAS Y ESPACIOS COMERCIALES (LOE)	DIURNO				
				CF	GESTIÓN DE VENTAS Y ESPACIOS COMERCIALES (LOE)	DISTANCIA				
				CF	TRANSPORTE Y LOGÍSTICA (LOE)	DIURNO				
				CF	TRANSPORTE Y LOGÍSTICA (LOE)	DISTANCIA				
				FPB	SERVICIOS COMERCIALES	DIURNO				
				CF	PRODUCCIÓN AGROPECUARIA (LOE)	DIURNO				
				CF	JARDINERÍA Y FLORISTERÍA (LOE)	DIURNO				
				06001075	I.E.S. NTRA. SRA. DE BÓTOA	060150004	BADAJOZ			



CÓD. CENTRO	CENTRO	CÓDIGO LOCALIDAD	LOCALIDAD	ENSEÑANZAS	RÉGIMEN	
06001211	I.E.S. REINO AFTASÍ	060150004	BADAJOZ	CF	GESTIÓN FORESTAL Y DEL MEDIO NATURAL (LOE)	DIURNO
				CF	PROYECTOS DE EDIFICACIÓN (LOE)	DIURNO
				CF	PROYECTOS DE OBRA CIVIL (LOE)	DIURNO
				CF	OBRAS DE INTERIOR, DECORACIÓN Y REHABILITACIÓN	DIURNO
				GS	GANADERÍA Y ASISTENCIA EN SANIDAD ANIMAL	DIURNO
				FPB	AGROJARDINERÍA Y COMPOSICIONES FLORALES	DIURNO
				FPB	REFORMA Y MANTENIMIENTO DE EDIFICIOS	DIURNO
				ESO	EDUCACIÓN SECUNDARIA OBLIGATORIA PRIMER CICLO	DIURNO
				ESO	EDUCACIÓN SECUNDARIA OBLIGATORIA SEGUNDO CICLO	DIURNO
				BAC	BACHILLERATO ARTES	DIURNO
				BAC	BACHILLERATO ARTES	DISTANCIA
				BAC	BACHILLERATO CIENCIAS Y TECNOLOGÍA	SEMPRESENCIAL
				BAC	BACHILLERATO CIENCIAS Y TECNOLOGÍA	DISTANCIA
				BAC	BACHILLERATO HUMANIDADES Y CIENCIAS SOCIALES	DIURNO
				BAC	BACHILLERATO HUMANIDADES Y CIENCIAS SOCIALES	DISTANCIA
				BAC	BACHILLERATO HUMANIDADES Y CIENCIAS SOCIALES	SEMPRESENCIAL
				CF	PREIMPRESIÓN DIGITAL (LOE)	DIURNO
				CF	DISEÑO Y EDICIÓN DE PUBLICACIONES IMPRESAS Y MULTIMEDIA (LOE)	DIURNO
				FPB	ARTES GRÁFICAS	DIURNO
06000939	I.E.S. RODRÍGUEZ MOÑINO	060150004	BADAJOZ	ESO	EDUCACIÓN SECUNDARIA OBLIGATORIA PRIMER CICLO	DIURNO
				ESO	EDUCACIÓN SECUNDARIA OBLIGATORIA SEGUNDO CICLO	DIURNO
				BAC	BACHILLERATO CIENCIAS Y TECNOLOGÍA	DIURNO
				BAC	BACHILLERATO HUMANIDADES Y CIENCIAS SOCIALES	DIURNO
				CF	ILUMINACIÓN, CAPTACIÓN Y TRATAMIENTO DE IMAGEN (LOE)	DIURNO
				CF	SONIDO PARA AUDIOVISUALES Y ESPECTÁCULOS	DIURNO
06000991	I.E.S. SAN FERNANDO	060150004	BADAJOZ	ESO	EDUCACIÓN SECUNDARIA OBLIGATORIA PRIMER CICLO	DIURNO
				ESO	EDUCACIÓN SECUNDARIA OBLIGATORIA SEGUNDO CICLO	DIURNO
				BAC	BACHILLERATO CIENCIAS Y TECNOLOGÍA	DIURNO
				BAC	BACHILLERATO CIENCIAS Y TECNOLOGÍA	NOCTURNO
				BAC	BACHILLERATO HUMANIDADES Y CIENCIAS SOCIALES	DIURNO
				BAC	BACHILLERATO HUMANIDADES Y CIENCIAS SOCIALES	NOCTURNO



CÓD. CENTRO	CENTRO	CÓDIGO LOCALIDAD	LOCALIDAD	ENSEÑANZAS	RÉGIMEN
06001002	I.E.S. SAN JOSÉ *	060150004	BADAJÓZ	CF COCINA Y GASTRONOMÍA (LOE)	DIURNO
				CF SERVICIOS EN RESTAURACIÓN (LOE)	DIURNO
				CF AGENCIAS DE VIAJES Y GESTIÓN DE EVENTOS (LOE)	VESPERTINO
				CF DIRECCIÓN DE COCINA (LOE)	VESPERTINO
				CF DIRECCIÓN DE SERVICIOS DE RESTAURACIÓN (LOE)	VESPERTINO
				GM COCINA Y GASTRONOMÍA	DISTANCIA
				FPB COCINA Y RESTAURACIÓN	DIURNO
				GS AGENCIAS DE VIAJES Y GESTIÓN DE EVENTOS	DISTANCIA
				ESO EDUCACIÓN SECUNDARIA OBLIGATORIA PRIMER CICLO	DIURNO
				ESO EDUCACIÓN SECUNDARIA OBLIGATORIA SEGUNDO CICLO	DIURNO
				BAC BACHILLERATO CIENCIAS Y TECNOLOGÍA	DIURNO
				BAC BACHILLERATO HUMANIDADES Y CIENCIAS SOCIALES	DIURNO
				CF GESTIÓN ADMINISTRATIVA (LOE)	DIURNO
				CE MANTENIMIENTO Y SEGURIDAD EN SISTEMAS DE VEHÍCULOS HÍBRIDOS Y ELÉCTRICOS	VESPERTINO
				CF SOLDADURA Y CALDERERÍA (LOE)	DIURNO
				CF PELUQUERÍA Y COSMÉTICA CAPILAR (LOE)	DIURNO
				CF CARPINTERÍA Y MUEBLE (LOE)	DIURNO
				CF CARROCERÍA (LOE)	DIURNO
				CF ELECTROMECÁNICA DE VEHÍCULOS AUTOMÓVILES (LOE)	DIURNO
				CF ADMINISTRACIÓN Y FINANZAS (LOE)	DIURNO
				CF CONSTRUCCIONES METÁLICAS (LOE)	DIURNO
				CF PREVENCIÓN DE RIESGOS PROFESIONALES (LOE)	DIURNO
				CF PREVENCIÓN DE RIESGOS PROFESIONALES (LOE)	DISTANCIA
				CF DISEÑO Y AMUEBLAMIENTO (LOE)	DIURNO
				CF AUTOMOCIÓN (LOE)	DIURNO
				CF PROCESOS Y CALIDAD EN LA INDUSTRIA ALIMENTARIA (LOE)	DIURNO
				CF ESTILISMO Y DIRECCIÓN DE PELUQUERÍA	VESPERTINO
				FPB CARPINTERÍA Y MUEBLE	DIURNO
				FPB FABRICACIÓN Y MONTAJE	DIURNO
				FPB PELUQUERÍA Y ESTÉTICA	DIURNO
				FPB PELUQUERÍA Y ESTÉTICA	VESPERTINO
				CES FABRICACIÓN ADITIVA	VESPERTINO

*Los puestos docentes adscritos a la unidad educativa ubicada del CCMJ "Vicente Marcelo Nessi" serán considerados como puestos de difícil desempeño con efectos de 1/9/2015



CÓD. CENTRO	CENTRO	CÓDIGO LOCALIDAD	LOCALIDAD	ENSEÑANZAS	RÉGIMEN	
06006899	I.E.S. SAN ROQUE	060150004	BADAJOZ	ESO	EDUCACIÓN SECUNDARIA OBLIGATORIA PRIMER CICLO	DIURNO
				ESO	EDUCACIÓN SECUNDARIA OBLIGATORIA SEGUNDO CICLO	DIURNO
				BAC	BACHILLERATO CIENCIAS Y TECNOLOGÍA	DIURNO
				BAC	BACHILLERATO HUMANIDADES Y CIENCIAS SOCIALES	DIURNO
				CF	INSTALACIONES DE PRODUCCIÓN DE CALOR (LOE)	DIURNO
				CF	INSTALACIONES FRIGORÍFICAS Y DE CLIMATIZACIÓN (LOE); SÓLO SEGUNDO CURSO	DIURNO
				CF	MANTENIMIENTO DE INSTALACIONES TÉRMICAS Y DE FLUIDOS (LOE)	VESPERTINO
				CF	EFICIENCIA ENERGÉTICA Y ENERGÍA SOLAR TÉRMICA (LOE)	VESPERTINO
				PCPI	FABRICACIÓN Y MONTAJE	DIURNO
				06000952	I.E.S. ZURBARÁN	060150004
ESO	EDUCACIÓN SECUNDARIA OBLIGATORIA SEGUNDO CICLO	DIURNO				
BAC	BACHILLERATO CIENCIAS Y TECNOLOGÍA	NOCTURNO				
BAC	BACHILLERATO CIENCIAS Y TECNOLOGÍA	DIURNO				
BAC	BACHILLERATO HUMANIDADES Y CIENCIAS SOCIALES	NOCTURNO				
BAC	BACHILLERATO HUMANIDADES Y CIENCIAS SOCIALES	DIURNO				
GM	GUÍA EN EL MEDIO NATURAL Y DE TIEMPO LIBRE	DIURNO				
CF	ANIMACIÓN DE ACTIVIDADES FÍSICAS Y DEPORTIVAS	DIURNO				
CF	ANIMACIÓN DE ACTIVIDADES FÍSICAS Y DEPORTIVAS	VESPERTINO				
CS	ACONDICIONAMIENTO FÍSICO	VESPERTINO				
06007697	I.E.S. CIUDAD JARDÍN	060150004	BADAJOZ	ESO	EDUCACIÓN SECUNDARIA OBLIGATORIA PRIMER CICLO	DIURNO
				ESO	EDUCACIÓN SECUNDARIA OBLIGATORIA SEGUNDO CICLO	DIURNO
				BAC	BACHILLERATO CIENCIAS Y TECNOLOGÍA	DIURNO
				BAC	BACHILLERATO HUMANIDADES Y CIENCIAS SOCIALES	DIURNO
				CF	INSTALACIONES ELÉCTRICAS Y AUTOMÁTICAS (LOE)	DIURNO
				CF	SISTEMAS ELECTROTECNICOS Y AUTOMATIZADOS (LOE)	DIURNO
				CF	INSTALACIONES DE TELECOMUNICACIONES	DIURNO
				FPB	ELECTRICIDAD Y ELECTRÓNICA	DIURNO
				CES	DIGITALIZACIÓN DEL MANTENIMIENTO INDUSTRIAL	VESPERTINO
				06006504	I.E.S. VIRGEN DE SOTERRAÑO	060160001
ESO	EDUCACIÓN SECUNDARIA OBLIGATORIA SEGUNDO CICLO	DIURNO				



CÓD. CENTRO	CENTRO	CÓDIGO LOCALIDAD	LOCALIDAD	ENSEÑANZAS	RÉGIMEN
06007715	I.E.S.O. CUATRO VILLAS	060190001	BERLANGA	BAC BAC CF FPB	DIURNO DIURNO DIURNO DIURNO
				BACHILLERATO CIENCIAS Y TECNOLOGÍA BACHILLERATO HUMANIDADES Y CIENCIAS SOCIALES SISTEMAS MICROINFORMÁTICOS Y REDES (LOE) INFORMÁTICA Y COMUNICACIONES	
06001555	I.E.S.O. MATÍAS RAMON MARTÍNEZ	060220001	BURGUILLOS DEL CERRO	ESO ESO FPB	DIURNO DIURNO DIURNO
				EDUCACIÓN SECUNDARIA OBLIGATORIA PRIMER CICLO EDUCACIÓN SECUNDARIA OBLIGATORIA SEGUNDO CICLO AGROJARDINERÍA Y COMPOSICIONES FLORALES	
06001610	I.E.S. MUÑOZ TORRERO	060230002	CABEZA DEL BUEY	ESO ESO FPB	DIURNO DIURNO DIURNO
				EDUCACIÓN SECUNDARIA OBLIGATORIA PRIMER CICLO EDUCACIÓN SECUNDARIA OBLIGATORIA SEGUNDO CICLO COCINA Y RESTAURACIÓN	
06002249	I.E.S. RUTA DE LA PLATA	060250001	CALAMONTE	ESO ESO BAC BAC GM CF FPB GM	DIURNO DIURNO DIURNO DIURNO DIURNO DIURNO DIURNO DIURNO
				EDUCACIÓN SECUNDARIA OBLIGATORIA PRIMER CICLO EDUCACIÓN SECUNDARIA OBLIGATORIA SEGUNDO CICLO BACHILLERATO CIENCIAS Y TECNOLOGÍA BACHILLERATO HUMANIDADES Y CIENCIAS SOCIALES CUIDADOS AUXILIARES DE ENFERMERÍA INTEGRACIÓN SOCIAL (LOE) COCINA Y RESTAURACIÓN COCINA Y GASTRONOMÍA	
06006693	I.E.S. BARTOLOMÉ J. GALLARDO	060280001	CAMPANARIO	ESO ESO BAC BAC CF FPB	DIURNO DIURNO DIURNO DIURNO DIURNO DIURNO
				EDUCACIÓN SECUNDARIA OBLIGATORIA PRIMER CICLO EDUCACIÓN SECUNDARIA OBLIGATORIA SEGUNDO CICLO BACHILLERATO CIENCIAS Y TECNOLOGÍA BACHILLERATO HUMANIDADES Y CIENCIAS SOCIALES GESTIÓN ADMINISTRATIVA (LOE) INFORMÁTICA Y COMUNICACIONES	



CÓD. CENTRO	CENTRO	CÓDIGO LOCALIDAD	LOCALIDAD	ENSEÑANZAS	RÉGIMEN
0601111	I.E.S. DE CASTUERA	060360001	CASTUERA	FPB	INFORMÁTICA Y COMUNICACIONES DIURNO
				ESO	EDUCACIÓN SECUNDARIA OBLIGATORIA PRIMER CICLO DIURNO
				ESO	EDUCACIÓN SECUNDARIA OBLIGATORIA SEGUNDO CICLO DIURNO
				BAC	BACHILLERATO CIENCIAS Y TECNOLOGÍA DIURNO
				BAC	BACHILLERATO HUMANIDADES Y CIENCIAS SOCIALES DIURNO
				CF	CARRICERÍA (LOE) DIURNO
				CF	GESTIÓN ADMINISTRATIVA (LOE) DIURNO
				CF	INSTALACIONES ELÉCTRICAS Y AUTOMÁTICAS (LOE) DIURNO
				CF	ELABORACIÓN DE PRODUCTOS ALIMENTICIOS DIURNO
				CF	ADMINISTRACIÓN Y FINANZAS (LOE) DIURNO
				CF	SISTEMAS ELECTROTÉCNICOS Y AUTOMATIZADOS (LOE) DIURNO
				FPB	ELECTRICIDAD Y ELECTRÓNICA DIURNO
06002092	I.E.S. CUATRO CAMINOS	060440002	DON BENITO	ESO	EDUCACIÓN SECUNDARIA OBLIGATORIA PRIMER CICLO DIURNO
				ESO	EDUCACIÓN SECUNDARIA OBLIGATORIA SEGUNDO CICLO DIURNO
				BAC	BACHILLERATO CIENCIAS Y TECNOLOGÍA DIURNO
				BAC	BACHILLERATO HUMANIDADES Y CIENCIAS SOCIALES DIURNO
				CF	GESTIÓN ADMINISTRATIVA (LOE) DIURNO
				CF	INSTALACIONES ELÉCTRICAS Y AUTOMÁTICAS (LOE) DIURNO
				CF	PELUQUERÍA Y COSMÉTICA CAPILAR (LOE) DIURNO
				CF	ADMINISTRACIÓN Y FINANZAS (LOE) DIURNO
				CF	ADMINISTRACIÓN Y FINANZAS (LOE) DIURNO
				CF	ADMINISTRACIÓN Y FINANZAS (LOE) DIURNO
				GS	ESTILISMO Y DIRECCIÓN DE PELUQUERÍA DISTANCIA
				CF	CONSTRUCCIÓN VESPERTINO
				CF	PROYECTOS DE OBRA CIVIL (LOE) DIURNO
				CF	MANTENIMIENTO ELECTRÓNICO (LOE) DIURNO
				CF	INSTALACIONES DE TELECOMUNICACIONES DIURNO
				GS	ENERGÍA RENOVABLES DIURNO
06002079	I.E.S. DONOSO CORTÉS	060440002	DON BENITO	ESO	EDUCACIÓN SECUNDARIA OBLIGATORIA PRIMER CICLO DIURNO
				ESO	EDUCACIÓN SECUNDARIA OBLIGATORIA SEGUNDO CICLO DIURNO
				BAC	BACHILLERATO HUMANIDADES Y CIENCIAS SOCIALES DIURNO
				BAC	BACHILLERATO CIENCIAS Y TECNOLOGÍA DIURNO
				CF	SISTEMAS MICROINFORMÁTICOS Y REDES (LOE) DIURNO
				CF	DESARROLLO DE APLICACIONES MULTIMEDIA (LOE) DIURNO



CÓD. CENTRO	CENTRO	CÓDIGO LOCALIDAD	LOCALIDAD	ENSEÑANZAS	RÉGIMEN	
06002110	I.E.S. JOSÉ MANZANO	060440002	DON BENITO	FPB	INFORMÁTICA Y COMUNICACIONES	DIURNO
				ESO	EDUCACIÓN SECUNDARIA OBLIGATORIA PRIMER CICLO	DIURNO
				ESO	EDUCACIÓN SECUNDARIA OBLIGATORIA SEGUNDO CICLO	DIURNO
				BAC	BACHILLERATO CIENCIAS Y TECNOLOGÍA	DIURNO
				BAC	BACHILLERATO HUMANIDADES Y CIENCIAS SOCIALES	DIURNO
				CF	CUIDADOS AUXILIARES DE ENFERMERÍA	DIURNO
				CF	HIGIENE BUCODENTAL (LOE)	DIURNO
				CF	PRÓTESIS DENTALES (LOE)	DIURNO
				GM	FARMACIA Y PARAFARMACIA	DIURNO
				GM	FARMACIA Y PARAFARMACIA	DISTANCIA
06002080	I.E.S. LUIS CHAMIZO	060440002	DON BENITO	ESO	EDUCACIÓN SECUNDARIA OBLIGATORIA PRIMER CICLO	DIURNO
				ESO	EDUCACIÓN SECUNDARIA OBLIGATORIA SEGUNDO CICLO	DIURNO
				ESO	EDUCACIÓN SECUNDARIA OBLIGATORIA PARA PERSONAS ADULTAS (1º Y 2º CICLO)	DISTANCIA
				ESO	EDUCACIÓN SECUNDARIA OBLIGATORIA, PARA PERSONAS ADULTAS, PRESENCIAL (III Y IV)	NOCTURNO
				ESO	BACHILLERATO CIENCIAS Y TECNOLOGÍA	DIURNO
				BAC	BACHILLERATO CIENCIAS Y TECNOLOGÍA	NOCTURNO
				BAC	BACHILLERATO HUMANIDADES Y CIENCIAS SOCIALES	DIURNO
				BAC	BACHILLERATO HUMANIDADES Y CIENCIAS SOCIALES	NOCTURNO
				CF	PREIMPRESIÓN DIGITAL (LOE)	DIURNO
				GM	EMERGENCIAS Y PROTECCIÓN CIVIL	VESPERTINO
06007031	I.E.S. EUGENIO HERMOSO	060500002	FREGENAL DE LA SIERRA	ESO	EDUCACIÓN SECUNDARIA OBLIGATORIA PRIMER CICLO	DIURNO
				ESO	EDUCACIÓN SECUNDARIA OBLIGATORIA SEGUNDO CICLO	DIURNO
				BAC	BACHILLERATO CIENCIAS Y TECNOLOGÍA	DIURNO
				BAC	BACHILLERATO HUMANIDADES Y CIENCIAS SOCIALES	DIURNO
				CF	INSTALACIONES ELÉCTRICAS Y AUTOMÁTICAS (LOE)	DIURNO
				CF	GESTIÓN ADMINISTRATIVA (LOE)	DIURNO
				CF	ADMINISTRACIÓN Y FINANZAS (LOE)	DIURNO
				FPB	ELECTRICIDAD Y ELECTRÓNICA	DIURNO
06007727	I.E.S. ALBA PLATA	060520001	FUENTE DE CANTOS	ESO	EDUCACIÓN SECUNDARIA OBLIGATORIA PRIMER CICLO	DIURNO



CÓD. CENTRO	CENTRO	CÓDIGO LOCALIDAD	LOCALIDAD	ENSEÑANZAS	RÉGIMEN
06007387	I.E.S. FUENTE RONIEL	060540001	FUENTE DEL MAESTRE	ESO BAC BAC FPB	DIURNO DIURNO DIURNO DIURNO DIURNO DIURNO DIURNO DIURNO
				EDUCACIÓN SECUNDARIA OBLIGATORIA SEGUNDO CICLO BACHILLERATO CIENCIAS Y TECNOLOGÍA BACHILLERATO HUMANIDADES Y CIENCIAS SOCIALES FABRICACIÓN Y MONTAJE	
				ESO ESO BAC BAC CF CF	DIURNO DIURNO DIURNO DIURNO DIURNO DIURNO DIURNO
				EDUCACIÓN SECUNDARIA OBLIGATORIA PRIMER CICLO EDUCACIÓN SECUNDARIA OBLIGATORIA SEGUNDO CICLO BACHILLERATO CIENCIAS Y TECNOLOGÍA BACHILLERATO HUMANIDADES Y CIENCIAS SOCIALES ATENCIÓN A PERSONAS EN SITUACIÓN DE DEPENDENCIA (LOE) INTEGRACIÓN SOCIAL (LOE)	
06003281	I.E.S.O. DULCE CHACÓN	060580001	GARROVILLA (LA)	ESO ESO	DIURNO DIURNO
				EDUCACIÓN SECUNDARIA OBLIGATORIA PRIMER CICLO EDUCACIÓN SECUNDARIA OBLIGATORIA SEGUNDO CICLO	
06007739	I.E.S.O. COLONOS	060150010	GÉVORA	ESO ESO ESO	DIURNO DIURNO DIURNO
				EDUCACIÓN SECUNDARIA OBLIGATORIA PRIMER CICLO EDUCACIÓN SECUNDARIA OBLIGATORIA SEGUNDO CICLO EDUCACIÓN SECUNDARIA OBLIGATORIA SEGUNDO CICLO	
06006516	I.E.S. EUGENIO FRUTOS	060600003	GUAREÑA	ESO ESO BAC BAC GM	DIURNO DIURNO DIURNO DIURNO DIURNO
				EDUCACIÓN SECUNDARIA OBLIGATORIA PRIMER CICLO EDUCACIÓN SECUNDARIA OBLIGATORIA SEGUNDO CICLO BACHILLERATO CIENCIAS Y TECNOLOGÍA BACHILLERATO HUMANIDADES Y CIENCIAS SOCIALES CUIDADOS AUXILIARES DE ENFERMERÍA	
06006528	I.E.S. BENAZAIRE	060630001	HERRERA DEL DUQUE	ESO ESO BAC BAC CF CF FPB	DIURNO DIURNO DIURNO DIURNO DIURNO DIURNO DIURNO
				EDUCACIÓN SECUNDARIA OBLIGATORIA PRIMER CICLO EDUCACIÓN SECUNDARIA OBLIGATORIA SEGUNDO CICLO BACHILLERATO CIENCIAS Y TECNOLOGÍA BACHILLERATO HUMANIDADES Y CIENCIAS SOCIALES CUIDADOS AUXILIARES DE ENFERMERÍA GESTIÓN ADMINISTRATIVA (LOE) AGROJARDINERÍA Y COMPOSICIONES FLORALES	
06007399	I.E.S. LOS MORISCOS	060690001	HORNACHOS	ESO ESO	DIURNO DIURNO
				EDUCACIÓN SECUNDARIA OBLIGATORIA PRIMER CICLO EDUCACIÓN SECUNDARIA OBLIGATORIA SEGUNDO CICLO	



CÓD. CENTRO	CENTRO	CÓDIGO LOCALIDAD	LOCALIDAD	ENSEÑANZAS	RÉGIMEN			
06002811	I.E.S. EL POMAR	060700004	JEREZ DE LOS CABALLEROS	BAC	BACHILLERATO CIENCIAS Y TECNOLOGÍA	DIURNO		
				BAC	BACHILLERATO HUMANIDADES Y CIENCIAS SOCIALES	DIURNO		
				GM	SERVICIOS EN RESTAURACIÓN	DIURNO		
		06002791	I.E.S. RAMÓN CARANDE	060700004	JEREZ DE LOS CABALLEROS	ESO	EDUCACIÓN SECUNDARIA OBLIGATORIA PRIMER CICLO	DIURNO
						ESO	EDUCACIÓN SECUNDARIA OBLIGATORIA SEGUNDO CICLO	DIURNO
						BAC	BACHILLERATO CIENCIAS Y TECNOLOGÍA	DIURNO
						BAC	BACHILLERATO HUMANIDADES Y CIENCIAS SOCIALES	DIURNO
						CF	CARROCEÍA (LOE)	DIURNO
						CF	ELECTROMECÁNICA DE VEHÍCULOS AUTOMÓVILES (LOE)	DIURNO
						CF	GESTIÓN ADMINISTRATIVA (LOE)	DIURNO
						CF	MANTENIMIENTO ELECTROMECÁNICO (LOE)	DIURNO
						CF	ADMINISTRACIÓN Y FINANZAS (LOE)	DIURNO
						FPB	MANTENIMIENTO DE VEHÍCULOS	DIURNO
GS	MECATRÓNICA INDUSTRIAL	DIURNO						
06011123	I.E.S. DE LLERENA	060740002	LLERENA	ESO	EDUCACIÓN SECUNDARIA OBLIGATORIA PRIMER CICLO	DIURNO		
				ESO	EDUCACIÓN SECUNDARIA OBLIGATORIA SEGUNDO CICLO	DIURNO		
				BAC	BACHILLERATO CIENCIAS Y TECNOLOGÍA	DIURNO		
				BAC	BACHILLERATO HUMANIDADES Y CIENCIAS SOCIALES	DIURNO		
				CF	ACTIVIDADES COMERCIALES (LOE)	DIURNO		
				CF	MARKETING Y PUBLICIDAD (LOE)	DIURNO		
				ESO	EDUCACIÓN SECUNDARIA OBLIGATORIA PRIMER CICLO	DIURNO		
				ESO	EDUCACIÓN SECUNDARIA OBLIGATORIA SEGUNDO CICLO	DIURNO		
				BAC	BACHILLERATO CIENCIAS Y TECNOLOGÍA	DIURNO		
				BAC	BACHILLERATO HUMANIDADES Y CIENCIAS SOCIALES	DIURNO		
				CF	ACTIVIDADES COMERCIALES	DIURNO		
				CF	CUIDADOS AUXILIARES DE ENFERMERÍA	DIURNO		
				CF	ELECTROMECÁNICA DE VEHÍCULOS AUTOMÓVILES (LOE)	DIURNO		
CF	EMERGENCIAS SANITARIAS (LOE)	VESPERTINO						
CF	GESTIÓN ADMINISTRATIVA (LOE)	DIURNO						
CF	ADMINISTRACIÓN Y FINANZAS (LOE)	DIURNO						



CÓD. CENTRO	CENTRO	CÓDIGO LOCALIDAD	LOCALIDAD	ENSEÑANZAS	RÉGIMEN					
06005627	I.E.S. EXTREMADURA	060830012	MÉRIDA	ESO	EDUCACIÓN SECUNDARIA OBLIGATORIA PRIMER CICLO	DIURNO				
				ESO	EDUCACIÓN SECUNDARIA OBLIGATORIA SEGUNDO CICLO	DIURNO				
				BAC	BACHILLERATO CIENCIAS Y TECNOLOGÍA	DIURNO				
				BAC	BACHILLERATO HUMANIDADES Y CIENCIAS SOCIALES	DIURNO				
				CF	REALIZACIÓN DE PROYECTOS AUDIOVISUALES	DIURNO				
				CF	ANIMACIONES 3D, JUEGOS Y ENTORNOS INTERACTIVOS	DIURNO				
				FPB	INFORMÁTICA DE OFICINA	DIURNO				
				GS	ANIMACIONES 3D, JUEGOS Y ENTORNOS INTERACTIVOS	DISTANCIA				
				06007405	I.E.S. SÁENZ DE BURUAGA	060830012	MÉRIDA	ESO	EDUCACIÓN SECUNDARIA OBLIGATORIA PRIMER CICLO	DIURNO
								ESO	EDUCACIÓN SECUNDARIA OBLIGATORIA SEGUNDO CICLO	DIURNO
BAC	BACHILLERATO CIENCIAS Y TECNOLOGÍA	DIURNO								
BAC	BACHILLERATO HUMANIDADES Y CIENCIAS SOCIALES	DIURNO								
CF	CUIDADOS AUXILIARES DE ENFERMERÍA	DIURNO								
CF	MANTENIMIENTO ELECTROMECÁNICO (LOE)	DIURNO								
CF	MECÁNICA INDUSTRIAL (LOE)	DIURNO								
CF	PREVENCIÓN DE RIESGOS PROFESIONALES (LOE)	DIURNO								
CF	LABORATORIO CLÍNICO Y BIOMÉDICO (LOE)	DIURNO								
FPB	FABRICACIÓN Y MONTAJE	DIURNO								
06003370	I.E.S. SANTA EULALIA	060830012	MÉRIDA	CE	DIGITALIZACIÓN DEL MANTENIMIENTO INDUSTRIAL	VESPERTINO				
				CE	CULTIVOS CELULARES	VESPERTINO				
				ESO	EDUCACIÓN SECUNDARIA OBLIGATORIA PRIMER CICLO	DIURNO				
				ESO	EDUCACIÓN SECUNDARIA OBLIGATORIA SEGUNDO CICLO	DIURNO				
				ESO	EDUCACIÓN SECUNDARIA OBLIGATORIA, PARA PERSONAS ADULTAS, PRESENCIAL (III y IV)	NOCTURNO				
				BAC	BACHILLERATO CIENCIAS Y TECNOLOGÍA	DIURNO				
				BAC	BACHILLERATO CIENCIAS Y TECNOLOGÍA	NOCTURNO				
				BAC	BACHILLERATO HUMANIDADES Y CIENCIAS SOCIALES	DIURNO				
				BAC	BACHILLERATO HUMANIDADES Y CIENCIAS SOCIALES	NOCTURNO				
				CF	MEDIACIÓN COMUNICATIVA (LOE)	DIURNO				
GS	EDUCACIÓN INFANTIL	VESPERTINO								
FPB	SERVICIOS ADMINISTRATIVOS	DIURNO								



CÓD. CENTRO	CENTRO	CÓDIGO LOCALIDAD	LOCALIDAD	ENSEÑANZAS	RÉGIMEN
06006701	I.E.S. MAESTRO JUAN CALERO	060850001	MONESTERIO	ESO ESO BAC BAC CF FPB	DIURNO DIURNO DIURNO DIURNO DIURNO DIURNO
06006061	I.E.S. EXTREMADURA	060880003	MONTIJO	ESO ESO BAC BAC CF CF CF CF CF CF FPB GM	DIURNO DIURNO DIURNO DIURNO DIURNO DIURNO DIURNO DIURNO DIURNO DIURNO DIURNO DIURNO DIURNO
06003618	I.E.S. VEGAS BAJAS	060880003	MONTIJO	ESO ESO BAC BAC BAC BAC CF FPB	DIURNO DIURNO DIURNO DIURNO DIURNO DIURNO DIURNO DIURNO
06006978	I.E.S. LACIMURGA CONSTANTIA IULIA	060910001	NAVALVILLAR DE PELA	ESO ESO BAC BAC BAC CF FPB	DIURNO DIURNO DIURNO DIURNO DIURNO DIURNO DIURNO



CÓD. CENTRO	CENTRO	CÓDIGO LOCALIDAD	LOCALIDAD	ENSEÑANZAS	RÉGIMEN
06007570	I.E.S. VIRGEN DE GRACIA	060930001	OLIVA DE LA FRONTERA	FPB ACTIVIDADES AGROPECUARIAS (LOMCE) SERVICIOS ADMINISTRATIVOS	DIURNO DIURNO
06006191	I.E.S. PUENTE AJUDA	060950001	OLIVENZA	ESO EDUCACIÓN SECUNDARIA OBLIGATORIA PRIMER CICLO ESO EDUCACIÓN SECUNDARIA OBLIGATORIA SEGUNDO CICLO BAC BACHILLERATO CIENCIAS Y TECNOLOGÍA BAC BACHILLERATO HUMANIDADES Y CIENCIAS SOCIALES CF GESTIÓN ADMINISTRATIVA (LOE)	DIURNO DIURNO DIURNO DIURNO DIURNO DIURNO DIURNO
06006838	I.E.S. HOSTELERÍA Y TURISMO	060970001	ORELLANA LA VIEJA	ESO EDUCACIÓN SECUNDARIA OBLIGATORIA PRIMER CICLO ESO EDUCACIÓN SECUNDARIA OBLIGATORIA SEGUNDO CICLO BAC BACHILLERATO CIENCIAS Y TECNOLOGÍA BAC BACHILLERATO HUMANIDADES Y CIENCIAS SOCIALES CF CUIDADOS AUXILIARES DE ENFERMERÍA CF GESTIÓN ADMINISTRATIVA (LOE) CF ADMINISTRACIÓN Y FINANZAS (LOE) FPB SERVICIOS ADMINISTRATIVOS	DIURNO DIURNO DIURNO DIURNO DIURNO DIURNO DIURNO DIURNO DIURNO DIURNO
06006711	I.E.S. PEDRO ALFONSO DE ORELLANA	060970001	ORELLANA LA VIEJA	CF COCINA Y GASTRONOMÍA (LOE) CF GESTIÓN DE ALOJAMIENTOS TURÍSTICOS (LOE) FPB COCINA Y RESTAURACIÓN	DIURNO DIURNO DIURNO DIURNO
06007740	I.E.S.O. VICENTE FERRER	060990001	PARRA (LA)	ESO EDUCACIÓN SECUNDARIA OBLIGATORIA PRIMER CICLO ESO EDUCACIÓN SECUNDARIA OBLIGATORIA SEGUNDO CICLO BAC BACHILLERATO CIENCIAS Y TECNOLOGÍA BAC BACHILLERATO HUMANIDADES Y CIENCIAS SOCIALES	DIURNO DIURNO DIURNO DIURNO
				ESO EDUCACIÓN SECUNDARIA OBLIGATORIA PRIMER CICLO ESO EDUCACIÓN SECUNDARIA OBLIGATORIA SEGUNDO CICLO FPB AGROJARDINERÍA Y COMPOSICIONES FLORALES	DIURNO DIURNO DIURNO DIURNO



CÓD. CENTRO	CENTRO	CÓDIGO LOCALIDAD	LOCALIDAD	ENSEÑANZAS	RÉGIMEN
06007041	I.E.S. ENRIQUE DÍEZ CANEDO	061030001	PUEBLA DE LA CALZADA	ESO ESO BAC BAC CF FPB	DIURNO DIURNO DIURNO DIURNO DIURNO DIURNO
06004635	I.E.S. QUINTANA DE LA SERENA	061090001	QUINTANA DE LA SERENA	ESO ESO BAC BAC CF CF	DIURNO DIURNO DIURNO DIURNO DIURNO DIURNO
06007752	I.E.S.O. VALDEMEDEL	061130001	RIBERA DEL FRESNO	ESO ESO FPB	DIURNO DIURNO DIURNO
06004787	I.E.S. SIERRA DE SAN PEDRO	061150001	ROCA DE LA SIERRA (LA)	ESO ESO BAC BAC GM FPB	DIURNO DIURNO DIURNO DIURNO DIURNO DIURNO
06007429	I.E.S. JOAQUÍN SAMA	061230003	SAN VICENTE DE ALCÁNTARA	ESO ESO BAC BAC CF	DIURNO DIURNO DIURNO DIURNO DIURNO



CÓD. CENTRO	CENTRO	CÓDIGO LOCALIDAD	LOCALIDAD	ENSEÑANZAS	RÉGIMEN	
06007764	I.E.S.O. SIERRA LA MESTA	061200001	SANTA AMALIA	ESO ESO FPB	EDUCACIÓN SECUNDARIA OBLIGATORIA PRIMER CICLO EDUCACIÓN SECUNDARIA OBLIGATORIA SEGUNDO CICLO MANTENIMIENTO DE VEHÍCULOS	DIURNO DIURNO DIURNO
06007651	I.E.S. SIERRA LA CALERA	061210001	SANTA MARTA DE LOS BARROS	ESO ESO BAC BAC CF FPB	EDUCACIÓN SECUNDARIA OBLIGATORIA PRIMER CICLO EDUCACIÓN SECUNDARIA OBLIGATORIA SEGUNDO CICLO BACHILLERATO CIENCIAS Y TECNOLOGÍA BACHILLERATO HUMANIDADES Y CIENCIAS SOCIALES GESTIÓN ADMINISTRATIVA (LOE) SERVICIOS ADMINISTRATIVOS (LOE)	DIURNO DIURNO DIURNO DIURNO DIURNO DIURNO
06006656	I.E.S. DR. FERNÁNDEZ SANTANA	061220003	SANTOS DE MAIMONA (LOS)	ESO ESO BAC BAC CF CF CF FPB	EDUCACIÓN SECUNDARIA OBLIGATORIA PRIMER CICLO EDUCACIÓN SECUNDARIA OBLIGATORIA SEGUNDO CICLO BACHILLERATO CIENCIAS Y TECNOLOGÍA BACHILLERATO HUMANIDADES Y CIENCIAS SOCIALES ACTIVIDADES COMERCIALES (LOE) FARMACIA Y PARAFARMACIA (LOE) HIGIENE BUCODENTAL (LOE) SERVICIOS COMERCIALES	DIURNO DIURNO DIURNO DIURNO DIURNO DIURNO DIURNO DIURNO
06007594	I.E.S. ILDEFONSO SERRANO	061240001	SEGURA DE LEÓN	ESO ESO BAC BAC CF FPB	EDUCACIÓN SECUNDARIA OBLIGATORIA PRIMER CICLO EDUCACIÓN SECUNDARIA OBLIGATORIA SEGUNDO CICLO BACHILLERATO CIENCIAS Y TECNOLOGÍA BACHILLERATO HUMANIDADES Y CIENCIAS SOCIALES SISTEMAS MICROINFORMÁTICOS Y REDES (LOE) INFORMÁTICA Y COMUNICACIONES (LOE)	DIURNO DIURNO DIURNO DIURNO DIURNO DIURNO
06007776	I.E.S.O. VIRGEN DE ALTAGRACIA	061250001	SIRUELA	ESO ESO	EDUCACIÓN SECUNDARIA OBLIGATORIA PRIMER CICLO EDUCACIÓN SECUNDARIA OBLIGATORIA SEGUNDO CICLO	DIURNO DIURNO
06007788	I.E.S.O. MARIANO BARBACID	061260003	SOLANA DE LOS BARROS	BAC BAC CF FPB	BACHILLERATO CIENCIAS Y TECNOLOGÍA BACHILLERATO HUMANIDADES Y CIENCIAS SOCIALES	DIURNO DIURNO
				ESO	SISTEMAS MICROINFORMÁTICOS Y REDES (LOE) INFORMÁTICA Y COMUNICACIONES (LOE)	DIURNO
				ESO ESO	EDUCACIÓN SECUNDARIA OBLIGATORIA PRIMER CICLO EDUCACIÓN SECUNDARIA OBLIGATORIA SEGUNDO CICLO	DIURNO DIURNO
				ESO	EDUCACIÓN SECUNDARIA OBLIGATORIA PRIMER CICLO	DIURNO



CÓD. CENTRO	CENTRO	CÓDIGO LOCALIDAD	LOCALIDAD	ENSEÑANZAS	RÉGIMEN
06006322	I.E.S. SIBERIA EXTREMEÑA	061270002	TALARRUBIAS	ESO	EDUCACIÓN SECUNDARIA OBLIGATORIA SEGUNDO CICLO
				ESO	EDUCACIÓN SECUNDARIA OBLIGATORIA PRIMER CICLO
				ESO	EDUCACIÓN SECUNDARIA OBLIGATORIA SEGUNDO CICLO
				BAC	BACHILLERATO CIENCIAS Y TECNOLOGÍA
				BAC	BACHILLERATO HUMANIDADES Y CIENCIAS SOCIALES
				CF	SISTEMAS MICROINFORMÁTICOS Y REDES (LOE)
				CF	GESTIÓN ADMINISTRATIVA (LOE)
				CF	FARMACIA Y PARAFARMACIA (LOE)
06007545	I.E.S. BACHILLER DIEGO SÁNCHEZ	061280002	TALAVERA LA REAL	ESO	EDUCACIÓN SECUNDARIA OBLIGATORIA PRIMER CICLO
				ESO	EDUCACIÓN SECUNDARIA OBLIGATORIA SEGUNDO CICLO
				BAC	BACHILLERATO CIENCIAS Y TECNOLOGÍA
				BAC	BACHILLERATO HUMANIDADES Y CIENCIAS SOCIALES
06007791	I.E.S. M^a JOSEFA BARAÍNCA	069010001	VALDELACALZADA	ESO	EDUCACIÓN SECUNDARIA OBLIGATORIA PRIMER CICLO
				ESO	EDUCACIÓN SECUNDARIA OBLIGATORIA SEGUNDO CICLO
				BAC	BACHILLERATO CIENCIAS Y TECNOLOGÍA
				BAC	BACHILLERATO HUMANIDADES Y CIENCIAS SOCIALES
				CF	ATENCIÓN A PERSONAS EN SITUACIÓN DE DEPENDENCIA (LOE)
				FPB	ACTIVIDADES DOMÉSTICAS Y LIMPIEZA DE EDIFICIOS
06007600	I.E.S. CAMPOS DE SAN ROQUE	061430001	VALVERDE DE LEGANÉS	ESO	EDUCACIÓN SECUNDARIA OBLIGATORIA PRIMER CICLO
				ESO	EDUCACIÓN SECUNDARIA OBLIGATORIA SEGUNDO CICLO
				BAC	BACHILLERATO CIENCIAS Y TECNOLOGÍA
				BAC	BACHILLERATO HUMANIDADES Y CIENCIAS SOCIALES
				CF	GESTIÓN ADMINISTRATIVA (LOE)
06004738	I.E.S. MELÉNDEZ VALDÉS	061490003	VILLAFRANCA DE LOS BARROS	ESO	EDUCACIÓN SECUNDARIA OBLIGATORIA PRIMER CICLO
				ESO	EDUCACIÓN SECUNDARIA OBLIGATORIA SEGUNDO CICLO



CÓD. CENTRO	CENTRO	CÓDIGO LOCALIDAD	LOCALIDAD	ENSEÑANZAS	RÉGIMEN	
06004982	I.E.S. PEDRO DE VALDIVIA	061530005	VILLANUEVA DE LA SERENA	BAC	BACHILLERATO CIENCIAS Y TECNOLOGÍA	DIURNO
				BAC	BACHILLERATO CIENCIAS Y TECNOLOGÍA	NOCTURNO
				BAC	BACHILLERATO HUMANIDADES Y CIENCIAS SOCIALES	DIURNO
				BAC	BACHILLERATO HUMANIDADES Y CIENCIAS SOCIALES	NOCTURNO
				CF	ADMINISTRACIÓN Y FINANZAS (LOE)	DIURNO
				CF	AUTOMOCIÓN (LOE)	DIURNO
				CF	CARROCERÍA (LOE)	DIURNO
				CF	MANTENIMIENTO ELECTRÓNICO (LOE)	DIURNO
				CF	ELECTROMECÁNICA DE VEHÍCULOS AUTOMÓVILES (LOB)	DIURNO
				CF	INSTALACIONES ELÉCTRICAS Y AUTOMÁTICAS (LOE)	DIURNO
				CF	GESTIÓN ADMINISTRATIVA (LOE)	DIURNO
				FPB	SERVICIOS ADMINISTRATIVOS	DIURNO
				FPB	MANTENIMIENTO DE VEHÍCULOS	DIURNO
				06004969	I.E.S. SAN JOSÉ	061530005
ESO	EDUCACIÓN SECUNDARIA OBLIGATORIA SEGUNDO CICLO	DIURNO				
BAC	BACHILLERATO CIENCIAS Y TECNOLOGÍA	DIURNO				
BAC	BACHILLERATO HUMANIDADES Y CIENCIAS SOCIALES	DIURNO				
CF	ACTIVIDADES COMERCIALES (LOE)	DIURNO				
CF	GESTIÓN DE VENTAS Y ESPACIOS COMERCIALES	DIURNO				
CF	EDUCACIÓN INFANTIL (LOE)	DIURNO				
FPB	ACTIVIDADES COMERCIALES	DIURNO				
ESO	EDUCACIÓN SECUNDARIA OBLIGATORIA PRIMER CICLO	DIURNO				
ESO	EDUCACIÓN SECUNDARIA OBLIGATORIA SEGUNDO CICLO	DIURNO				
BAC	BACHILLERATO CIENCIAS Y TECNOLOGÍA	DIURNO				
BAC	BACHILLERATO HUMANIDADES Y CIENCIAS SOCIALES	DIURNO				
CF	ADMINISTRACIÓN Y FINANZAS (LOE)	DIURNO				
CF	AUTOMOCIÓN (LOE)	DIURNO				
CF	CARROCERÍA (LOE)	DIURNO				
CF	ELECTROMECÁNICA DE VEHÍCULOS AUTOMÓVILES (LOB)	DIURNO				
CF	GESTIÓN ADMINISTRATIVA (LOE)	DIURNO				
CF	SOLDADURA Y CALDERERÍA (LOE)	DIURNO				



CÓD. CENTRO	CENTRO	CÓDIGO LOCALIDAD	LOCALIDAD	ENSEÑANZAS	RÉGIMEN
06007818	I.E.S. PUERTA DE LA SERENA	061530005	VILLANUEVA DE LA SERENA	FPB FPB GM ESO ESO BAC BAC CF GM	DIURNO DIURNO DIURNO DIURNO DIURNO DIURNO DIURNO DIURNO DIURNO
06007612	I.E.S.O. SAN GINÉS	061540001	VILLANUEVA DEL FRESNO	ESO ESO FPB	DIURNO DIURNO DIURNO
06005123	I.E.S. CRISTO DEL ROSARIO	061580005	ZAFRA	ESO ESO BAC BAC CF CF CF CF CF CF CF CF	DIURNO DIURNO DIURNO DIURNO DIURNO DIURNO DIURNO DIURNO DIURNO DIURNO DIURNO DIURNO DIURNO
06005111	I.E.S. SUÁREZ DE FIGUEROA	061580005	ZAFRA	ESO ESO BAC BAC	DIURNO DIURNO DIURNO NOCTURNO



CÓD. CENTRO	CENTRO	CÓDIGO LOCALIDAD	LOCALIDAD	ENSEÑANZAS	RÉGIMEN	
06007821	I.E.S.O. CUATRO DE ABRIL	061590001	ZAHÍNOS	BAC	BACHILLERATO HUMANIDADES Y CIENCIAS SOCIALES	DIURNO
				BAC	BACHILLERATO HUMANIDADES Y CIENCIAS SOCIALES	NOCTURNO
				CF	SISTEMAS MICROINFORMÁTICOS Y REDES (LOE)	DIURNO
				CF	ATENCIÓN A PERSONAS EN SITUACIÓN DE DEPENDENCIA (LOE)	DIURNO
				CF	ADMINISTRACIÓN DE SISTEMAS INFORMÁTICOS EN RED (LOE)	DIURNO
				CF	ADMINISTRACIÓN DE SISTEMAS INFORMÁTICOS EN RED (LOE)	DISTANCIA
				CF	EDUCACIÓN INFANTIL (LOE)	VESPERTINO
				CF	DESARROLLO DE APLICACIONES WEB (LOE)	VESPERTINO
				FPB	INFORMÁTICA Y COMUNICACIONES	DIURNO
06007624	I.E.S. ANTONIO DE NEBRJA	061600002	ZALAMEA DE LA SERENA	ESO	EDUCACIÓN SECUNDARIA OBLIGATORIA PRIMER CICLO	DIURNO
				ESO	EDUCACIÓN SECUNDARIA OBLIGATORIA SEGUNDO CICLO	DIURNO
				FPB	APROVECHAMIENTOS FORESTALES	DIURNO
				ESO	EDUCACIÓN SECUNDARIA OBLIGATORIA PRIMER CICLO	DIURNO
				ESO	EDUCACIÓN SECUNDARIA OBLIGATORIA SEGUNDO CICLO	DIURNO
				BAC	BACHILLERATO CIENCIAS Y TECNOLOGÍA	DIURNO
06007636	I.E.S. TIERRABLANCA	061620001	ZARZA (LA)	BAC	BACHILLERATO HUMANIDADES Y CIENCIAS SOCIALES	DIURNO
				FPB	SERVICIOS COMERCIALES	DIURNO
				ESO	EDUCACIÓN SECUNDARIA OBLIGATORIA PRIMER CICLO	DIURNO
				ESO	EDUCACIÓN SECUNDARIA OBLIGATORIA SEGUNDO CICLO	DIURNO
				BAC	BACHILLERATO CIENCIAS Y TECNOLOGÍA	DIURNO
				BAC	BACHILLERATO HUMANIDADES Y CIENCIAS SOCIALES	DIURNO
				CF	SISTEMAS MICROINFORMÁTICOS Y REDES (LOE)	DIURNO



ANEXO II-a). Relación de Institutos de Educación Secundaria e Institutos de Educación Secundaria Obligatoria. PROVINCIA DE CÁCERES

CÓD. CENTRO	CENTRO	CÓDIGO LOCALIDAD	LOCALIDAD	ENSEÑANZAS	RÉGIMEN
10006892	I.E.S. SAN PEDRO DE ALCÁNTARA	10008001	ALCÁNTARA	ESO ESO BAC BAC CF FPB	EDUCACIÓN SECUNDARIA OBLIGATORIA PRIMER CICLO EDUCACIÓN SECUNDARIA OBLIGATORIA SEGUNDO CICLO BACHILLERATO CIENCIAS Y TECNOLOGÍA BACHILLERATO HUMANIDADES Y CIENCIAS SOCIALES SISTEMAS MICROINFORMÁTICOS Y REDES (LOE) SERVICIOS ADMINISTRATIVOS
10008207	I.E.S. SANTA LUCÍA DEL TRAMPAL	10010001	ALCUÉSCAR	ESO ESO BAC BAC CF CF GM	EDUCACIÓN SECUNDARIA OBLIGATORIA PRIMER CICLO EDUCACIÓN SECUNDARIA OBLIGATORIA SEGUNDO CICLO BACHILLERATO CIENCIAS Y TECNOLOGÍA BACHILLERATO HUMANIDADES Y CIENCIAS SOCIALES ATENCIÓN A PERSONAS EN SITUACIÓN DE DEPENDENCIA (LOE) INTEGRACIÓN SOCIAL (LOE) ATENCIÓN A PERSONAS EN SITUACIÓN DE DEPENDENCIA (LOE)
10000427	I.E.S. LUIS DE MORALES	10021001	ARROYO DE LA LUZ	ESO ESO BAC BAC CF CF GS FPB	EDUCACIÓN SECUNDARIA OBLIGATORIA PRIMER CICLO EDUCACIÓN SECUNDARIA OBLIGATORIA SEGUNDO CICLO BACHILLERATO CIENCIAS Y TECNOLOGÍA BACHILLERATO HUMANIDADES Y CIENCIAS SOCIALES GESTIÓN ADMINISTRATIVA (LOE) ADMINISTRACIÓN Y FINANZAS (LOE) ADMINISTRACIÓN Y FINANZAS SERVICIOS ADMINISTRATIVOS
10008499	I.E.S. VALLE DEL JERTE (CABEZUELA-NAVACONCEJO)	10035001	CABEZUELA DEL VALLE	ESO ESO BAC BAC	EDUCACIÓN SECUNDARIA OBLIGATORIA PRIMER CICLO EDUCACIÓN SECUNDARIA OBLIGATORIA SEGUNDO CICLO BACHILLERATO CIENCIAS Y TECNOLOGÍA BACHILLERATO HUMANIDADES Y CIENCIAS SOCIALES



CÓD. CENTRO	CENTRO	CÓDIGO LOCALIDAD	LOCALIDAD	ENSEÑANZAS	RÉGIMEN	
10007410	I.E.S. ÁGORA	100370001	CÁCERES	CF	ATENCIÓN A PERSONAS EN SITUACIÓN DE DEPENDENCIA (LOE)	DIURNO
				CF	SISTEMAS MICROINFORMÁTICOS Y REDES (LOE)	DIURNO
				CF	PRODUCCIÓN AGROECOLÓGICA	DIURNO
				FPB	INFORMÁTICA DE OFICINA	DIURNO
				ESO	EDUCACIÓN SECUNDARIA OBLIGATORIA PRIMER CICLO	DIURNO
				ESO	EDUCACIÓN SECUNDARIA OBLIGATORIA SEGUNDO CICLO	DIURNO
				BAC	BACHILLERATO CIENCIAS Y TECNOLOGÍA	DIURNO
				BAC	BACHILLERATO HUMANIDADES Y CIENCIAS SOCIALES	DIURNO
				CF	ACTIVIDADES COMERCIALES (LOE)	DIURNO
				CF	GESTIÓN ADMINISTRATIVA (LOE)	DIURNO
				CF	GESTIÓN ADMINISTRATIVA (LOE)	DISTANCIA
				CF	GESTIÓN ADMINISTRATIVA (LOE)	VESPERTINO
				CF	ADMINISTRACIÓN DE SISTEMAS INFORMÁTICOS EN RED (LOE)	DIURNO
				CF	ADMINISTRACIÓN DE SISTEMAS INFORMÁTICOS EN RED (LOE)	VESPERTINO
				CF	ADMINISTRACIÓN Y FINANZAS (LOE)	DIURNO
				CF	ADMINISTRACIÓN Y FINANZAS (LOE)	VESPERTINO
				CF	DESARROLLO DE APLICACIONES WEB (LOE)	DIURNO
				CF	DESARROLLO DE APLICACIONES MULTIPLATAFORMA (LOE)	VESPERTINO
				CF	GESTIÓN DE VENTAS Y ESPACIOS COMERCIALES	DIURNO
				CF	GESTIÓN DE VENTAS Y ESPACIOS COMERCIALES	VESPERTINO
				CF	ASISTENCIA A LA DIRECCIÓN (LOE)	DIURNO
				FPB	SERVICIOS COMERCIALES	DIURNO
				GS	MÁRKETING Y PUBLICIDAD	VESPERTINO
				GS	MÁRKETING Y PUBLICIDAD	DISTANCIA
				CE	INTELIGENCIA ARTIFICIAL Y BIG DATA	VESPERTINO
10007707	I.E.S. AL-QAZERES *	100370001	CÁCERES	ESO	EDUCACIÓN SECUNDARIA OBLIGATORIA PRIMER CICLO	DIURNO
				ESO	EDUCACIÓN SECUNDARIA OBLIGATORIA SEGUNDO CICLO	DIURNO
				BAC	BACHILLERATO ARTES	DIURNO
				BAC	BACHILLERATO CIENCIAS Y TECNOLOGÍA	DIURNO
				BAC	BACHILLERATO HUMANIDADES Y CIENCIAS SOCIALES	DIURNO
				CF	ATENCIÓN A PERSONAS EN SITUACIÓN DE DEPENDENCIA (LOE)	DIURNO
				CF	ATENCIÓN A PERSONAS EN SITUACIÓN DE DEPENDENCIA (LOE)	VESPERTINO



CÓD. CENTRO	CENTRO	CÓDIGO LOCALIDAD	LOCALIDAD	ENSEÑANZAS	RÉGIMEN
10000804	I.E.S. EL BROCENSE	100370001	CÁCERES	GM CF CF CF CF CF CF	DIURNO DIURNO DISTANCIA SEMIPRESENCIAL DIURNO DIURNO VESPERTINO
* Centro de Atención Educativa Preferente desde el curso 2003-2004					
10000774	I.E.S. JAVIER GARCÍA TÉLLEZ	100370001	CÁCERES	ESO ESO BAC BAC BAC BAC BAC BAC BAC CF CF GS ESO ESO BAC BAC CF CF GM CF CF CF CF	DIURNO DIURNO DIURNO NOCTURNO SEMIPRESENCIAL DISTANCIA DIURNO NOCTURNO SEMIPRESENCIAL DISTANCIA DIURNO DIURNO DISTANCIA DIURNO DIURNO DIURNO DIURNO DIURNO VESPERTINO DIURNO DISTANCIA DIURNO DIURNO DIURNO

* Centro de Atención Educativa Preferente desde el curso 2003-2004



CÓD. CENTRO	CENTRO	CÓDIGO LOCALIDAD	LOCALIDAD	ENSEÑANZAS	RÉGIMEN
10000816	I.E.S. NORBA CAESARINA	100370001	CÁCERES	CF INSTALACIONES DE TELECOMUNICACIONES (LOE) CF ELECTROMECÁNICA DE VEHÍCULOS AUTOMÓVILES (LOE) CF LABORATORIO CLÍNICO Y BIOMÉDICO (LOE) CF LABORATORIO CLÍNICO Y BIOMÉDICO (LOE) CF PRÓTESIS DENTALES (LOE) CF AUTOMOCIÓN (LOE) CF IMAGEN PARA EL DIAGNÓSTICO Y MEDICINA NUCLEAR (LOE) CF SISTEMAS ELECTRÓNICOS Y AUTOMATIZADOS (LOE) CF SISTEMAS DE TELECOMUNICACIÓN E INFORMÁTICOS (LOB) CF ENERGÍAS RENOVABLES (LOE) CF AUTOMATIZACIÓN Y ROBÓTICA INDUSTRIAL FPB ELECTRICIDAD Y ELECTRÓNICA FPB MANTENIMIENTO DE VEHÍCULOS CE CIBERSEGURIDAD EN ENTORNOS DE LAS TECNOLOGÍAS DE OPERACIÓN GM INSTALACIONES DE TELECOMUNICACIONES CE MANTENIMIENTO Y SEGURIDAD EN SIST. DE VEHÍCULOS HÍBRIDOS Y ELÉCTRICOS	DIURNO DIURNO DIURNO VESPERTINO VESPERTINO VESPERTINO VESPERTINO VESPERTINO VESPERTINO DIURNO DIURNO VESPERTINO DISTANCIA VESPERTINO
100006910	I.E.S. PROFESOR HERNÁNDEZ PACHECO	100370001	CÁCERES	ESO EDUCACIÓN SECUNDARIA OBLIGATORIA PRIMER CICLO ESO EDUCACIÓN SECUNDARIA OBLIGATORIA SEGUNDO CICLO BAC BACHILLERATO CIENCIAS Y TECNOLOGÍA BAC BACHILLERATO HUMANIDADES Y CIENCIAS SOCIALES	DIURNO DIURNO DIURNO DIURNO DIURNO
10000798	I.E.S. UNIVERSIDAD LABORAL	100370001	CÁCERES	ESO EDUCACIÓN SECUNDARIA OBLIGATORIA PRIMER CICLO ESO EDUCACIÓN SECUNDARIA OBLIGATORIA SEGUNDO CICLO BAC BACHILLERATO CIENCIAS Y TECNOLOGÍA BAC BACHILLERATO HUMANIDADES Y CIENCIAS SOCIALES CF FARMACIA Y PARAFARMACIA (LOE) CF HIGIENE BUCODENTAL (LOE)	DIURNO DIURNO DIURNO DIURNO DIURNO DIURNO DIURNO



CÓD. CENTRO	CENTRO	CÓDIGO LOCALIDAD	LOCALIDAD	ENSEÑANZAS	RÉGIMEN	
				CF	COCINA Y GASTRONOMÍA (LOE)	DIURNO
				CF	OBRAS DE INTERIOR, DECORACIÓN Y REHABILITACIÓN (LOE)	DIURNO
				CF	ORGANIZACIÓN Y CONTROL DE OBRAS DE CONSTRUCCIÓN (LOE)	DIURNO
				CF	SERVICIOS EN RESTAURACIÓN (LOE)	DIURNO
				CF	PROYECTOS DE EDIFICACIÓN (LOE)	DIURNO
				CF	PROYECTOS DE OBRA CIVIL (LOE)	DIURNO
				CF	GESTIÓN DE ALOJAMIENTOS TURÍSTICOS (LOE)	DIURNO
				CF	GUÍA, INFORMACIÓN Y ASISTENCIAS TURÍSTICAS (LOE)	DIURNO
				CF	DIRECCIÓN DE COCINA (LOE)	VESPERTINO
				CF	PATRONAJE Y MODA (LOE)	DIURNO
				CF	SOLDADURA Y CALDERERÍA	DIURNO
				CF	INSTALACIONES DE PRODUCCIÓN DE CALOR	DIURNO
				CF	INSTALACIONES FRIGORÍFICAS Y DE CLIMATIZACIÓN	DIURNO
				CF	PREVENCIÓN DE RIESGOS PROFESIONALES	DIURNO
				FPB	COCINA Y RESTAURACIÓN	DIURNO
				FPB	REFORMA Y MANTENIMIENTO DE EDIFICIOS	DIURNO
				FPB	ARTES GRÁFICAS	PROGRAMA ADAPTADO
				FPB	ALOJAMIENTO Y LAVANDERÍA	PROGRAMA ADAPTADO
				CE	MODELADO DE LA INFORMACIÓN EN LA CONSTRUCCIÓN (BIM)	PROGRAMA ADAPTADO
						VESPERTINO
10000786	I.E.S. VIRGEN DE GUADALUPE	100370001	CÁCERES	ESO	EDUCACIÓN SECUNDARIA OBLIGATORIA PRIMER CICLO	DIURNO
				ESO	EDUCACIÓN SECUNDARIA OBLIGATORIA SEGUNDO CICLO	DIURNO
				BAC	BACHILLERATO CIENCIAS Y TECNOLOGÍA	DIURNO
				BAC	BACHILLERATO HUMANIDADES Y CIENCIAS SOCIALES	DIURNO
				CF	ESTÉTICA Y BELLEZA (LOE)	DIURNO
				CF	ESTÉTICA Y BELLEZA (LOE)	VESPERTINO
				CF	PELUQUERÍA Y COSMÉTICA CAPILAR (LOE)	DIURNO
				CF	ESTILISMO Y DIRECCIÓN DE PELUQUERÍA (LOE)	VESPERTINO
				CF	ESTÉTICA INTEGRAL Y BIENESTAR (LOE)	DIURNO
				CF	INSTALACIÓN Y AMUEBLAMIENTO (LOE)	DIURNO
				CF	DISEÑO Y AMUEBLAMIENTO	VESPERTINO
				CF	ASESORÍA DE LA IMAGEN PERSONAL Y CORPORATIVA	VESPERTINO
				CB	PELUQUERÍA Y ESTÉTICA	VESPERTINO



CÓD. CENTRO	CENTRO	CÓDIGO LOCALIDAD	LOCALIDAD	ENSEÑANZAS	RÉGIMEN
10007902	I.E.S. GREGORIO MARAÑÓN **	100410004	CAMINOMORISCO	ESO ESO BAC BAC CF CF FPB FPB	DIURNO DIURNO DIURNO DIURNO DIURNO DIURNO DIURNO DIURNO
** Centro de Atención Educativa Preferente desde el curso 2004-2005					
10008581	I.E.S.O. VÍA DE LA PLATA	100490001	CASAR DE CÁCERES	ESO ESO FPB	DIURNO DIURNO DIURNO
10008694	I.E.S. SECCIÓN (I.E.S. ZURBARÁN - NAVALMORAL DE LA MATA)	100600001	CASTAÑAR DE IBOR	ESO	DIURNO
10000142	I.E.S.O. CELLA VINARIA	100610001	CECLAVÍN	ESO ESO ESO	DIURNO DIURNO DIURNO
10007896	I.E.S. ALAGÓN	100670001	CORIA	ESO ESO BAC BAC CF CF CF CF FPB GS	DIURNO DIURNO DIURNO DIURNO DIURNO VESPERTINO DIURNO DIURNO DIURNO DIURNO DIURNO
10013410	I.E.S. CAURIUM	100670001	CORIA	CF CF	DIURNO DIURNO



CÓD. CENTRO	CENTRO	CÓDIGO LOCALIDAD	LOCALIDAD	ENSEÑANZAS	RÉGIMEN
*** Centro de Atención Educativa Preferente desde el curso 2002-2003					
10008219	I.E.S. JARANDA	101050001	JARANDILLA DE LA VERA	FPB MANTENIMIENTO DE VEHÍCULOS (LOE) SERVICIOS ADMINISTRATIVOS (LOE)	DIURNO DIURNO

10007513	I.E.S. MARIO ROSO DE LUNA	101090001	LOGROSÁN	ESO EDUCACIÓN SECUNDARIA OBLIGATORIA PRIMER CICLO ESO EDUCACIÓN SECUNDARIA OBLIGATORIA SEGUNDO CICLO BAC BACHILLERATO CIENCIAS Y TECNOLOGÍA BAC BACHILLERATO HUMANIDADES Y CIENCIAS SOCIALES CF COCINA Y GASTRONOMÍA (LOE) CF APROVECHAMIENTO Y CONSERVACIÓN DEL MEDIO NATURAL (LOE) FPB COCINA Y RESTAURACIÓN	DIURNO DIURNO DIURNO DIURNO DIURNO DIURNO DIURNO DIURNO DIURNO

10012065	I.E.S.O. ARTURO PLAZA ****	101100001	LOSAR DE LA VERA	ESO EDUCACIÓN SECUNDARIA OBLIGATORIA PRIMER CICLO ESO EDUCACIÓN SECUNDARIA OBLIGATORIA SEGUNDO CICLO BAC BACHILLERATO CIENCIAS Y TECNOLOGÍA BAC BACHILLERATO HUMANIDADES Y CIENCIAS SOCIALES CF GESTIÓN ADMINISTRATIVA (LOE) CF INSTALACIONES ELÉCTRICAS Y AUTOMÁTICAS (LOE) FPB INFORMÁTICA DE OFICINA	DIURNO DIURNO DIURNO DIURNO DIURNO DIURNO DIURNO DIURNO DIURNO

**** Centro de Atención Educativa Preferente desde el curso 2008-2009					
10008608	I.E.S.O. CERRO PEDRO GÓMEZ	101130001	MADROÑERA	ESO EDUCACIÓN SECUNDARIA OBLIGATORIA PRIMER CICLO ESO EDUCACIÓN SECUNDARIA OBLIGATORIA SEGUNDO CICLO FPB AGROJARDINERÍA Y COMPOSICIONES FLORALES	DIURNO DIURNO DIURNO DIURNO

10008611	I.E.S.O. LOS BARRUECOS	101150001	MALPARTIDA DE CÁCERES	ESO EDUCACIÓN SECUNDARIA OBLIGATORIA PRIMER CICLO ESO EDUCACIÓN SECUNDARIA OBLIGATORIA SEGUNDO CICLO CF SISTEMAS MICROINFORMÁTICOS Y REDES (LOE)	DIURNO DIURNO DIURNO DIURNO



CÓD. CENTRO	CENTRO	CÓDIGO LOCALIDAD	LOCALIDAD	ENSEÑANZAS	RÉGIMEN
10008621	I.E.S.O. QUERCUS	101160003	MALPARTIDA DE PLASENCIA	ESO ESO	EDUCACIÓN SECUNDARIA OBLIGATORIA PRIMER CICLO EDUCACIÓN SECUNDARIA OBLIGATORIA SEGUNDO CICLO
10008438	I.E.S. GONZALO TORRENTE BALLESTER	101210003	MIAJADAS	ESO ESO BAC BAC CF CF CF FPB FPB	EDUCACIÓN SECUNDARIA OBLIGATORIA PRIMER CICLO EDUCACIÓN SECUNDARIA OBLIGATORIA SEGUNDO CICLO BACHILLERATO CIENCIAS Y TECNOLOGÍA BACHILLERATO HUMANIDADES Y CIENCIAS SOCIALES ACTIVIDADES COMERCIALES (LOE) ELABORACIÓN DE PRODUCTOS ALIMENTICIOS (LOE) PROCESOS Y CALIDAD EN LA INDUSTRIA ALIMENTARIA (LOE) SERVICIOS COMERCIALES INDUSTRIAS ALIMENTARIAS (LOE)
10008232	I.E.S. SIERRA DE MONTÁNCHÉZ	101260001	MONTÁNCHÉZ	ESO ESO	EDUCACIÓN SECUNDARIA OBLIGATORIA PRIMER CICLO EDUCACIÓN SECUNDARIA OBLIGATORIA SEGUNDO CICLO
10003659	I.E.S. GABRIEL Y GALÁN	101270002	MONTEHERMOSO	BAC BAC CF FPB	BACHILLERATO CIENCIAS Y TECNOLOGÍA BACHILLERATO HUMANIDADES Y CIENCIAS SOCIALES ELABORACIÓN DE PRODUCTOS ALIMENTICIOS (LOE) INDUSTRIAS ALIMENTARIAS (LOE)
10007525	I.E.S. JÁLAMA	101280004	MORALEJA	ESO ESO BAC BAC CF CF GM FPB FPB	EDUCACIÓN SECUNDARIA OBLIGATORIA PRIMER CICLO EDUCACIÓN SECUNDARIA OBLIGATORIA SEGUNDO CICLO BACHILLERATO CIENCIAS Y TECNOLOGÍA BACHILLERATO HUMANIDADES Y CIENCIAS SOCIALES GESTIÓN ADMINISTRATIVA (LOE) ADMINISTRACIÓN Y FINANZAS (LOE) CUIDADOS AUXILIARES DE ENFERMERÍA SERVICIOS ADMINISTRATIVOS AGROJARDINERÍA Y COMPOSICIONES FLORALES
				ESO ESO	EDUCACIÓN SECUNDARIA OBLIGATORIA PRIMER CICLO EDUCACIÓN SECUNDARIA OBLIGATORIA SEGUNDO CICLO



CÓD. CENTRO	CENTRO	CÓDIGO LOCALIDAD	LOCALIDAD	ENSEÑANZAS	RÉGIMEN
10003601	I.E.S. ALBALAT	101310001	NAVALMORAL DE LA MATA	FPB FPB GS GS ESO ESO BAC BAC CF CF	DIURNO DIURNO DIURNO DIURNO DIURNO DIURNO DIURNO DIURNO DIURNO DIURNO
10008633	I.E.S. SECCIÓN (IES VIRGEN DEL PUERTO-PLASENCIA)	101470001	PIORNAL	ESO	DIURNO
10004494	I.E.S. GABRIEL Y GALÁN	101480001	PLASENCIA	ESO ESO ESO BAC BAC BAC BAC CF FPB GS	DIURNO DIURNO DIURNO DIURNO NOCTURNO DIURNO NOCTURNO DIURNO DIURNO VESPERTINO
10007720	I.E.S. PARQUE DE MONFRAGÜE	101480001	PLASENCIA	ESO ESO BAC BAC GM CF	DIURNO DIURNO DIURNO DIURNO DIURNO DIURNO
10006648	I.E.S. PÉREZ COMENDADOR	101480001	PLASENCIA	ESO ESO	DIURNO DIURNO



CÓD. CENTRO	CENTRO	CÓDIGO LOCALIDAD	LOCALIDAD	ENSEÑANZAS	RÉGIMEN					
10006600	I.E.S. VALLE DEL JERTE	101480001	PLASENCIA	BAC	BACHILLERATO CIENCIAS Y TECNOLOGÍA	DIURNO				
				BAC	BACHILLERATO HUMANIDADES Y CIENCIAS SOCIALES	DIURNO				
				CF	CUIDADOS AUXILIARES DE ENFERMERÍA	DIURNO				
				CF	GESTIÓN ADMINISTRATIVA (LOE)	DIURNO				
				CF	PANADERÍA, REPOSTERÍA Y CONFITERÍA (LOE)	DIURNO				
				CF	ADMINISTRACIÓN Y FINANZAS (LOE)	DIURNO				
				CF	LABORATORIO CLÍNICO Y BIOMÉDICO (LOE)	DIURNO				
				GM	OBRAS DE INTERIOR, DECORACIÓN Y REHABILITACIÓN	DIURNO				
				CF	PROCESOS Y CALIDAD EN LA INDUSTRIA ALIMENTARIA (LOE)	DIURNO				
				FPB	SERVICIOS ADMINISTRATIVOS	DIURNO				
				ESO	EDUCACIÓN SECUNDARIA OBLIGATORIA PRIMER CICLO	DIURNO				
				ESO	EDUCACIÓN SECUNDARIA OBLIGATORIA SEGUNDO CICLO	DIURNO				
				BAC	BACHILLERATO CIENCIAS Y TECNOLOGÍA	DIURNO				
				BAC	BACHILLERATO HUMANIDADES Y CIENCIAS SOCIALES	DIURNO				
CF	SISTEMAS MICROINFORMÁTICOS Y DE REDES (LOE)	DIURNO / VESPERTINO								
CF	DESARROLLO DE APLICACIONES MULTIPLATAFORMA	DIURNO								
CF	ADMINISTRACIÓN DE SISTEMAS INFORMÁTICOS EN RED (LOE)	DIURNO								
CF	INFORMÁTICA DE OFICINA	DIURNO								
CF	DESARROLLO DE APLICACIONES WEB (LOE)	DIURNO								
CE	CIBERSEGURIDAD EN ENTORNOS DE LAS TECNOLOGÍAS DE LA INFORMACIÓN	DIURNO								
CE	DESARROLLO DE VIDEOJUEGOS Y REALIDAD VIRTUAL	DIURNO								
10004482	I.E.S. VIRGEN DEL PUERTO	101480001	PLASENCIA	ESO	EDUCACIÓN SECUNDARIA OBLIGATORIA PRIMER CICLO	DIURNO				
				ESO	EDUCACIÓN SECUNDARIA OBLIGATORIA SEGUNDO CICLO	DIURNO				
				BAC	BACHILLERATO HUMANIDADES Y CIENCIAS SOCIALES	DIURNO				
				BAC	BACHILLERATO CIENCIAS Y TECNOLOGÍA	DIURNO				
				CF	INSTALACIONES ELÉCTRICAS Y AUTOMÁTICAS (LOE)	DIURNO				
				CF	ELECTROMECÁNICA DE VEHÍCULOS AUTOMÓVILES (LOE)	DIURNO				
				CF	EDUCACIÓN INFANTIL (LOE)	DIURNO				
				FPB	MANTENIMIENTO DE VEHÍCULOS	DIURNO				
				ESO	EDUCACIÓN SECUNDARIA OBLIGATORIA PRIMER CICLO	DIURNO				
				ESO	EDUCACIÓN SECUNDARIA OBLIGATORIA SEGUNDO CICLO	DIURNO				
				10008645	I.E.S. SIERRA DE SANTA BÁRBARA	101480001	PLASENCIA	ESO	EDUCACIÓN SECUNDARIA OBLIGATORIA PRIMER CICLO	DIURNO
								ESO	EDUCACIÓN SECUNDARIA OBLIGATORIA SEGUNDO CICLO	DIURNO



CÓD. CENTRO	CENTRO	CÓDIGO LOCALIDAD	LOCALIDAD	ENSEÑANZAS	RÉGIMEN
1008657	I.E.S. SECCIÓN (I.E.S. GABRIEL Y GALÁN- PLASENCIA)	10175001	SERRADILLA	BAC BAC CF CF FPB GS GS	DIURNO DIURNO DIURNO DIURNO DIURNO DIURNO VESPERTINO
10008220	I.E.S. SAN MARTÍN *****	101800010	TALAYUELA	ESO ESO ESO BAC BAC CF CF GB	DIURNO DIURNO DIURNO DIURNO DIURNO DIURNO DIURNO DIURNO
***** Centro de Atención Educativa Preferente desde el curso 2002-2003					
10008712	I.E.S.O. GABRIEL GARCÍA MÁRQUEZ *****	101800011	TIÉTAR	ESO ESO FPB	DIURNO DIURNO DIURNO
***** Centro de Atención Educativa Preferente desde el curso 2006-2007					
10008669	I.E.S.O. VIA DALMACIA	101890001	TORREJONCILLO	ESO ESO CF FPB	DIURNO DIURNO DIURNO DIURNO
10005701	I.E.S. FRANCISCO DE ORELLANA	101950004	TRUJILLO	ESO	DIURNO



CÓD. CENTRO	CENTRO	CÓDIGO LOCALIDAD	LOCALIDAD	ENSEÑANZAS	RÉGIMEN
10007136	I.E.S. TURGALIMUM	101950004	TRUJILLO	ESO BAC BAC CF GS FPB	DIURNO DIURNO DIURNO DIURNO DIURNO DIURNO
				EDUCACIÓN SECUNDARIA OBLIGATORIA SEGUNDO CICLO BACHILLERATO CIENCIAS Y TECNOLOGÍA BACHILLERATO HUMANIDADES Y CIENCIAS SOCIALES ATENCIÓN A PERSONAS EN SITUACIÓN DE DEPENDENCIA (LOE) EDUCACIÓN INFANTIL AGROJARDINERÍA Y COMPOSICIONES FLORALES	
				ESO ESO BAC BAC CF CF CF FPB	DIURNO DIURNO DIURNO DIURNO DIURNO DIURNO DIURNO DIURNO
				EDUCACIÓN SECUNDARIA OBLIGATORIA PRIMER CICLO EDUCACIÓN SECUNDARIA OBLIGATORIA SEGUNDO CICLO BACHILLERATO HUMANIDADES Y CIENCIAS SOCIALES BACHILLERATO CIENCIAS Y TECNOLOGÍA GESTIÓN ADMINISTRATIVA (LOE) ADMINISTRACIÓN Y FINANZAS (LOE) GUÍA, INFORMACIÓN Y ASISTENCIAS TURÍSTICAS (LOE) SERVICIOS ADMINISTRATIVOS	
10007801	I.E.S. LOUSTAU-VALVERDE	102030011	VALENCIA DE ALCÁNTARA	ESO ESO BAC BAC CF CF CF CF CF CF FPB FPB	DIURNO DIURNO DIURNO DIURNO DIURNO DIURNO DIURNO DIURNO DIURNO DIURNO DIURNO DIURNO
				EDUCACIÓN SECUNDARIA OBLIGATORIA PRIMER CICLO EDUCACIÓN SECUNDARIA OBLIGATORIA SEGUNDO CICLO BACHILLERATO HUMANIDADES Y CIENCIAS SOCIALES BACHILLERATO CIENCIAS Y TECNOLOGÍA ELECTROMECÁNICA DE VEHÍCULOS AUTOMÓVILES (LOE) INSTALACIONES ELÉCTRICAS Y AUTOMÁTICAS (LOE) GESTIÓN ADMINISTRATIVA (LOE) SERVICIO EN RESTAURACIÓN (LOE) ADMINISTRACIÓN Y FINANZAS (LOE) AUTOMOCIÓN (LOE) SISTEMAS ELECTROTÉCNICOS Y AUTOMATIZADOS (LOE) ELECTRICIDAD Y ELECTRÓNICA MANTENIMIENTO DE VEHÍCULOS	
10008724	I.E.S.O. VAL DE XÁLIMA	102050001	VALVERDE DEL FRESNO	ESO ESO FPB	DIURNO DIURNO DIURNO
				EDUCACIÓN SECUNDARIA OBLIGATORIA PRIMER CICLO EDUCACIÓN SECUNDARIA OBLIGATORIA SEGUNDO CICLO ELECTRICIDAD Y ELECTRÓNICA	



CÓD. CENTRO	CENTRO	CÓDIGO LOCALIDAD	LOCALIDAD	ENSEÑANZAS	RÉGIMEN
10008670	I.E.S.O. LA VERA ALTA	102120001	VILLANUEVA DE LA VERA	ESO EDUCACIÓN SECUNDARIA OBLIGATORIA PRIMER CICLO	DIURNO
				ESO EDUCACIÓN SECUNDARIA OBLIGATORIA SEGUNDO CICLO	DIURNO
				FPB COCINA Y RESTAURACIÓN	DIURNO
10008700	I.E.S. SECCIÓN (I.E.S. AUGUSTÓBRIGA-NAVALMORAL DE LA MATA)	102130002	VILLAR DEL PEDROSO		
10008682	I.E.S.O. CÁPARRA	102160001	ZARZA DE GRANADILLA	ESO EDUCACIÓN SECUNDARIA OBLIGATORIA PRIMER CICLO	DIURNO
				ESO EDUCACIÓN SECUNDARIA OBLIGATORIA PRIMER CICLO	DIURNO
				FPB INFORMÁTICA Y COMUNICACIONES	DIURNO

**ANEXO II b)**

Relación de Centros Públicos de Educación Infantil, Educación Primaria y Educación Especial
a proveer por funcionarios del Cuerpo de Maestros

Provincia de BADAJOZ

Número de orden	Código Centro	Código Localidad	Nombre Centro	Localidad	Zona Concurso	CP
1	06005573	060150003	C.P. PRINCIPE DE ASTURIAS	ALVARADO - LA RISCA	060010	06170
2	06000460	060150004	C.P. ARIAS MONTANO	BADAJOZ	060010	06005
3	06000472	060150004	C.P. GENERAL NAVARRO	BADAJOZ	060010	06001
4	06000484	060150004	C.P. LOPE DE VEGA	BADAJOZ	060010	06002
5	06000496	060150004	C.P. NTRA. SRA. DE BOTOA	BADAJOZ	060010	06003
6	06000502	060150004	C.P. NTRA. SRA. DE LA SOLEDAD	BADAJOZ	060010	06008
7	06000526	060150004	C.P. SAN JOSÉ DE CALASANZ	BADAJOZ	060010	06010
8	06000538	060150004	C.P. SAN PEDRO DE ALCÁNTARA (1)	BADAJOZ	060010	06001
9	06000541	060150004	C.P. SANTA ENGRACIA* (1)	BADAJOZ	060010	06007
10	06000551	060150004	C.P. SANTO TOMÁS DE AQUINO	BADAJOZ	060010	06007
11	06000575	060150004	C.P. NTRA.SRA. DE FÁTIMA* (2)	BADAJOZ	060010	06007
12	06000587	060150004	C.P. LUIS VIVES	BADAJOZ	060010	06008
13	06000599	060150004	C.P. LUIS DE MORALES	BADAJOZ	060010	06005
14	06000691	060150004	C.P. SANTA MARINA	BADAJOZ	060010	06011
15	06000976	060150004	C.E.E. LOS ÁNGELES *	BADAJOZ	060010	06080
16	06000988	060150004	C.P. LEOPOLDO PASTOR SITO (6)	BADAJOZ	060010	06010
17	06001154	060150004	C.P. GUADIANA	BADAJOZ	060010	06011
18	06001178	060150004	C.P. JUVENTUD	BADAJOZ	060010	06003
19	06001208	060150004	C.P. ENRIQUE IGLESIAS GARCÍA	BADAJOZ	060010	06009
20	06005469	060150004	C.P. JUAN VÁZQUEZ	BADAJOZ	060010	06006
21	06005640	060150004	C.P. SAN FERNANDO	BADAJOZ	060010	06006
22	06005731	060150004	C.P. CERRO DE REYES* (4)	BADAJOZ	060010	06010
23	06006310	060150004	C.P. SAN JUAN BAUTISTA	BADAJOZ	060010	06007
24	06006462	060150004	C.P. MANUEL PACHECO (1)	BADAJOZ	060010	06009
25	06006644	060150004	C.P. LOS GLACIS	BADAJOZ	060010	06011
26	06006981	060150004	C.P. ENRIQUE SEGURA COVARSÍ	BADAJOZ	060010	06011
27	06007685	060150004	C.P. PUENTE REAL	BADAJOZ	060010	06006
28	06011159	060150004	CEIP LAS VAGUADAS	BADAJOZ	060010	06010
29	06011184	060150004	CEIP CIUDAD DE BADAJOZ	BADAJOZ	060010	06011
30	06012814	060150004	CEIP Nº 28	BADAJOZ	060010	06009
31	06001221	060150005	C.P. VEGAS BAJAS	BALBOA	060010	06195
32	06001294	060150010	C.P. DE GABRIEL	GÉVORA	060010	06180
33	06007119	060150012	C.R.A. GLORIA FUERTES	NOVELDA DEL GUADIANA	060010	06183
34	06004398	061280002	C.P. SAN JOSÉ	TALAVERA LA REAL	060010	06140
35	06001361	060150016	C.P. GABRIEL LÓPEZ TORTOSA	VALDEBOTOA	060010	06194
36	06001427	060150018	C.P. ANTONIO JIMÉNEZ LLERENA	VILLAFRANCO DEL GUADIANA	060010	06195
37	06005721	060010001	C.P. NTRA. SRA. DE LA JARA	ACEDERA	060021	06730
38	06001695	060280001	C.P. NTRA SRA. DE PIDRAESCRITA	CAMPANARIO	060021	06460
39	06001919	060390001	C.P. NTRA SRA. DE LA PIEDAD	CORONADA (LA)	060021	06469
40	06001968	060440002	C.P. ZURBARÁN	DON BENITO	060021	06400
41	06001971	060440002	C.P. NTRA. SRA. DEL PILAR	DON BENITO	060021	06400
42	06001981	060440002	C.P. DONOSO CORTÉS	DON BENITO	060021	06400
43	06001993	060440002	C.P. FRANCISCO VALDÉS	DON BENITO	060021	06400
44	06004854	061530003	C.P. LA PAZ	ENTRERRÍOS	060021	06710
45	06002158	060440003	C.P. NTRA. SRA. DE LA SOLEDAD	GARGÁLIGAS	060021	06711
46	06000022	060010002	C.P. CARMEN GONZÁLEZ GUERRERO	GUADALPERALES (LOS)	060021	06713
47	06001713	060280002	C.P. NTRA. SRA. DEL ROSARIO	GUARDA (LA)	060021	06459
48	06002535	060610001	C.P. VIRGEN DE LA ANTIGUA	HABA (LA)	060021	06714



49	06002161	060440004	C.P. 12 DE OCTUBRE	HERNÁN CORTÉS	060021	06412
50	06002951	060750001	C.P. NTRA. SRA. DE LOS REMEDIOS	MAGACELA	060021	06468
51	06003001	060800001	C.P. HERNÁN CORTÉS	MEDELLÍN	060021	06411
52	06003059	060820001	C.P. SANTA MARGARITA	MENGABRIL	060021	06413
53	06003679	060910001	C.P. NTRA.SRA. DE GUADALUPE	NAVALVILLAR DE PELA	060021	06760
54	06006309	060910002	C.P. ENRIQUE TIERNO GALVÁN	OBANDO	060021	06730
55	06003898	060970001	C.P. SANTO DOMINGO	ORELLANA LA VIEJA	060021	06740
56	06002171	060440005	C.P. ZURBARÁN	RUECAS	060021	06412
57	06004246	061200001	C.P. AMALIA DE SAJONIA	SANTA AMALIA	060021	06410
58	06005597	060600004	C.P. NTRA. SRA. DE FÁTIMA	TORREFRESNEDA	060021	06410
59	06002195	060440007	C.P. SAN PEDRO Y SAN PABLO	VALDEHORNILLOS	060021	06410
60	06004866	061530004	C.P. SAN ISIDRO	VALDIVIA	060021	06720
61	06003692	060910003	C.P. JUAN XXIII	VEGAS ALTAS	060021	06731
62	06004891	061530005	C.P. VIRGEN DEL PILAR	VILLANUEVA DE LA SERENA	060021	06700
63	06004908	061530005	C.P. CONQUISTADORES	VILLANUEVA DE LA SERENA	060021	06700
64	06004994	061530005	C.P. SANTIAGO APÓSTOL	VILLANUEVA DE LA SERENA	060021	06700
65	06005779	061530005	C.P. MIGUEL DE CERVANTES	VILLANUEVA DE LA SERENA	060021	06700
66	06005861	061530005	C.P. CRUZ DEL RÍO	VILLANUEVA DE LA SERENA	060021	06700
67	06007065	061560004	C.R.A. LACIPEA	VILLAR DE RENA	060021	06716
68	06002201	060440008	C.P. NTRA. SRA. DE GUADALUPE	VIVARES	060021	06412
69	06005238	060800002	C.P. JUAN PABLO II	YELBES	060021	06411
70	06007090	061530006	C.R.A. LA ESPIGA	ZURBARÁN	060021	06712
71	06001762	060330001	C.P. VIRGEN DE LOS REMEDIOS	CASAS DE DON PEDRO	060033	06770
72	06001798	060350001	C.P. CARLOS V	CASTIBLANCO	060033	06680
73	06002274	060480001	C.P. VIRGEN DE LA CUEVA	ESPARRAGOSA DE LARES	060033	06620
74	06002365	060510001	C.P. SANTA ANA	FUELABRADA DE LOS MONTES	060033	06660
75	06006991	060560001	C.R.A. GARBAYUELA	GARBAYUELA	060033	06690
76	06007132	060570001	C.R.A. DE GARLITOS	GARLITOS	060033	06656
77	06002560	060620002	C.P. FAUSTINO PLAZA GUIJARRO*	HELECHOSA DE LOS MONTES	060033	06692
78	06002572	060630001	C.P. FRAY JUAN DE HERRERA	HERRERA DEL DUQUE	060033	06670
79	06003953	061020001	C.P. ANTONIO HERNÁNDEZ GIL	PUEBLA DE ALCOGER	060033	06630
80	06004337	061250001	C.P. MORENO NIETO	SIRUELA	060033	06650
81	06004350	061270002	C.P. FERNÁNDEZ Y MARÍN	TALARRUBIAS	060033	06640
82	06004520	061370003	C.P. MANUEL ORDOÑEZ MAESTRO	VALDECABALLEROS	060033	06689
83	06005056	061570001	C.P. NTRA.SRA. DE LA ANTIGUA*	VILLARTA DE LOS MONTES	060033	06678
84	06003564	060880001	C.P. TORRE ÁGUILA	BARBAÑO	060045	06499
85	06001749	060310001	C.P. NUESTRA SEÑORA	CARMONITA	060045	06488
86	06001907	060380001	C.P. ZURBARÁN	CORDOBILLA DE LÁCARA	060045	06487
87	06002869	060720001	C.P. SAN JOSÉ	GUADAJIRA	060045	06187
88	06001300	060150011	C.P. SAN ISIDRO	GUADIANA DEL CAUDILLO	060045	06186
89	06010854	060880002	C.P. SAN JOSÉ OBRERO	LÁCARA	060045	06489
90	06002870	060720002	C.P. NTRA. SRA. ASUNCIÓN	LOBÓN	060045	06498
91	06003588	060880003	C.P. PADRE MANJÓN	MONTIJO	060045	06480
92	06003643	060880003	C.P. VIRGEN DE BARBAÑO	MONTIJO	060045	06480
93	06005494	060880003	C.P. PRÍNCIPE DE ASTURIAS	MONTIJO	060045	06480
94	06003667	060900001	C.P. SAN ANTONIO	NAVA DE SANTIAGO (LA)	060045	06486
95	06003965	061030001	C.P. CALZADA ROMANA	PUEBLA DE LA CALZADA	060045	06490
96	06004052	061070001	C.P. JIMÉNEZ ANDRADE	PUEBLA DE OBANDO	060045	06191
97	06001324	069020001	C.P. NTRA. SRA. DEL ROSARIO	PUEBLONUEVO DEL GUADIANA	060045	06184
98	06004180	061150001	C.P. STA. MARÍA DEL PRADO	ROCA DE LA SIERRA (LA)	060045	06190
99	06001397	069010001	C.P. ADOLFO DÍAZ AMBRONA	VALDELACALZADA	060045	06185
100	06005019	061550001	C.P. MARÍA AUXILIADORA	VILLAR DEL REY	060045	06192
101	06000071	060060001	C.P. ÁNGEL SANTOS POCOSTALES (9)	ALBURQUERQUE	060057	06510
102	06001865	060370002	C.P. NTRA. SRA. DE CHANDAVILA	CODOSERA (LA)	060057	06518
103	06005755	061230003	C.P. PEDRO VILALLONGA CÁNOVAS	SAN VICENTE DE ALCÁNTARA	060057	06500
104	06000061	060050001	C.P. JOSÉ VIREL	ALBUERA (LA)	060069	06170
105	06000113	060070001	C.P. VIRGEN DE LA LUZ	ALCONCHEL	060069	06131
106	06000149	060100001	C.P. JOSÉ MARIA CARANDE	ALMENDRAL	060069	06171
107	06001439	060160001	C.P. HERNANDO DE SOTO	BARCARROTA	060069	06160



108	06001944	060420001	C.P. VIRGEN DE LA LUZ	CHELES	060069	06105
109	06002641	060660001	C.P. NTRA. SRA. DE LORETO	HIGUERA DE VARGAS	060069	06132
110	06003655	060890001	C.P. PIO XII	MORERA (LA)	060069	06176
111	06003709	060920001	C.P. SAN CRISTÓBAL	NOGALES	060069	06173
112	06003746	060950001	C.P. FRANCISCO ORTIZ LÓPEZ	OLIVENZA	060069	06100
113	06003928	060990001	C.P. NTRA. SRA. DE LA ASUNCIÓN	PARRA (LA)	060069	06176
114	06004192	061160001	C.P. FERNANDO SERRANO MANGAS	SALVALEÓN	060069	06174
115	06004209	061170001	C.P. ST.CRISTO DE LA MISERICORDIA	SALVATIERRA DE LOS BARROS	060069	06175
116	06007016	060950003	C.R.A. LA RAYA	SAN FRANCISCO DE OLIVENZA	060069	06109
117	06004258	061210001	C.P. NTRA SRA. DE GRACIA	SANTA MARTA DE LOS BARROS	060069	06150
118	06004428	061290001	C.P. NTRA. SRA. DE LOS SANTOS	TÁLIGA	060069	06133
119	06004453	061310001	C.P. TORRES NAHARRO	TORRE DE MIGUEL SESMERO	060069	06172
120	06004581	061430001	C.P. CÉSAR HURTADO DELICADO	VALVERDE DE LEGANÉS	060069	06130
121	06001531	060210001	C.P. NTRA. SRA. DE LAS FLORES	BODONAL DE LA SIERRA	060070	06394
122	06001658	060240001	C.P. MARÍA INMACULADA	CABEZA LA VACA	060070	06293
123	06002304	060500002	C.P. ARIAS MONTANO	FREGENAL DE LA SIERRA	060070	06340
124	06002316	060500002	C.P. SAN FRANCISCO DE ASÍS	FREGENAL DE LA SIERRA	060070	06340
125	06002420	060550001	C.P. PATRIARCA SAN JOSÉ	FUENTES DE LEÓN	060070	06280
126	06002651	060670003	C.P. NTRA. SRA. DE GUADALUPE	HIGUERA LA REAL	060070	06350
127	06002742	060700004	C.P. SOTOMAYOR Y TERRAZAS	JEREZ DE LOS CABALLEROS	060070	06380
128	06006012	060700004	C.E.E. NTRA.SRA.DE AGUASANTAS*	JEREZ DE LOS CABALLEROS	060070	06380
129	06011101	060700004	C.E.I.P. EL RODEO	JEREZ DE LOS CABALLEROS	060070	06380
130	06003710	060930001	C.P. MAESTRO PEDRO VERA	OLIVA DE LA FRONTERA	060070	06120
131	06004313	061240001	C.P. NTRA.SRA. DE GUADALUPE	SEGURA DE LEON	060070	06270
132	06004556	061400001	C.P. SANTA MARGARITA	VALENCIA DEL MOMBUEY	060070	06134
133	06004660	061480001	C.P. ELOY VELA CORBACHO	VALLE DE SANTA ANA	060070	06178
134	06007089	060700005	C.R.A. NTRA. SRA. DE LA PAZ	VALUENGO	060070	06389
135	06005007	061540001	C.P. FRANCISCO RODRÍGUEZ PERERA	VILLANUEVA DEL FRESNO	060070	06110
136	06005159	061590001	C.P. LUIS CHAMIZO	ZAHINOS	060070	06129
137	06006942	060080001	C.R.A. EXTREMADURA	ALCONERA	060082	06393
138	06001521	060200001	C.P. VIRGEN DE LOS MILAGROS	BIENVENIDA	060082	06250
139	06001543	060220001	C.P. NTRA. SRA. DE GUADALUPE	BURGUILLOS DEL CERRO	060082	06370
140	06001671	060260001	C.P. NTRA. SRA. DE TENTUDÍA	CALERA DE LEÓN	060082	06292
141	06001683	060270001	C.P. NTRA.SRA.DE LA ENCARNACIÓN	CALZADILLA DE LOS BARROS	060082	06249
142	06002377	060520001	C.P. FRANCISCO DE ZURBARÁN	FUENTE DE CANTOS	060082	06240
143	06003047	060810001	C.P.FRANCISCO PARADAS	MEDINA DE LAS TORRES	060082	06320
144	06003473	060850001	C.P. EL LLANO	MONESTERIO	060082	06260
145	06004064	061080001	C.P. SANTA LUCÍA	PUEBLA DE SANCHO PÉREZ	060082	06310
146	06007004	061050001	C.R.A. RÍO VIAR	PUEBLA DEL MAESTRE	060082	06906
147	06004261	061220003	C.P. MAURICIO TINOCO	SANTOS DE MAIMONA (LOS)	060082	06230
148	06004271	061220003	C.P. ALCALDE JUAN BLANCO	SANTOS DE MAIMONA (LOS)	060082	06230
149	06005548	061220003	C.P. JESÚS ROMERO MUÑOZ	SANTOS DE MAIMONA (LOS)	060082	06230
150	06004519	061360004	C.P. ANTONIO CHAVERO	USAGRE	060082	06290
151	06004568	061410002	C.P. EZEQUIEL FERNÁNDEZ	VALENCIA DEL VENTOSO	060082	06330
152	06005068	061580005	C.P. JUAN XXIII	ZAFRA	060082	06300
153	06005071	061580005	C.P. GERMAN CID	ZAFRA	060082	06300
154	06005081	061580005	C.P. PEDRO DE VALENCIA	ZAFRA	060082	06300
155	06005101	061580005	C.E.E. ANTONIO TOMILLO*	ZAFRA	060082	06300
156	06005901	061580005	C.P. MANUEL MARÍN	ZAFRA	060082	06300
157	06000046	060030001	C.P. SANTIAGO RAMÓN Y CAJAL	AHILLONES	060094	06940
158	06000344	060140001	C.P. MIRAMONTES (9)	AZUAGA	060094	06920
159	06006097	060140001	E.I. EL PARQUE	AZUAGA	060094	06920
160	06001518	060190001	C.P. JACOBO RODRÍGUEZ PEREIRA	BERLANGA	060094	06930
161	06007077	060530002	C.R.A. GLORIA FUERTES	FUENTE DEL ARCO	060094	06980
162	06002468	060590001	C.P. ALCALDE PACO DE LA GALA	GRANJA DE TORREHERMOSA	060094	06910
163	06002638	060650001	C.P. NTRA. SRA. DEL VALLE	HIGUERA DE LLERENA	060094	06445
164	06002894	060740002	C.P. SUÁREZ SOMONTE	LLERENA	060094	06900
165	06002961	060760001	C.P. INOCENCIO DURÁN	MAGUILLA	060094	06939
166	06002973	060770001	C.P. MIGUEL DE CERVANTES	MALCOCINADO	060094	06928



167	06003941	061010001	C.P. SAN BENITO ABAD	PERALEDA DEL ZAUCEJO	060094	06919
168	06004544	061390003	C.P. FERNANDO ALVARADO	VALENCIA DE LAS TORRES	060094	06444
169	06004611	061440001	C.P. NUESTRA SEÑORA	VALVERDE DE LLERENA	060094	06927
170	06004775	061500001	C.P. ARTURO GAZUL	VILLAGARCÍA DE LA TORRE	060094	06950
171	06000034	060020001	C.P. NTRA. SRA. DE LA SOLEDAD	ACEUCHAL	060100	06207
172	06000162	060110001	C.P. FRANCISCO MONTERO ESPINOSA	ALMENDRALEJO	060100	06200
173	06000174	060110001	C.P. ANTONIO MACHADO	ALMENDRALEJO	060100	06200
174	06000186	060110001	C.P. SAN FRANCISCO	ALMENDRALEJO	060100	06200
175	06000198	060110001	C.P. SAN ROQUE	ALMENDRALEJO	060100	06200
176	06000216	060110001	C.P. ORTEGA Y GASSET	ALMENDRALEJO	060100	06200
177	06000319	060110001	C.P. JOSÉ DE ESPRONCEDA	ALMENDRALEJO	060100	06200
178	06006929	060400001	C.R.A. TIERRA DE BARROS	CORTE DE PELEAS	060100	06196
179	06002286	060490001	C.P. VIRGEN DE LA CONSOLACIÓN	FERIA	060100	06390
180	06002419	060540001	C.P. MIGUEL GARRAYO	FUENTE DEL MAESTRE	060100	06360
181	06006474	060540001	C.P. CRUZ VALERO	FUENTE DEL MAESTRE	060100	06360
182	06006486	060540001	C.P. SAN JOSÉ DE CALASANZ	FUENTE DEL MAESTRE	060100	06360
183	06002675	060680001	C.P. SANTO CRISTO DEL ARCO TORAL	HINOJOSA DEL VALLE	060100	06226
184	06002687	060690001	C.P. NTRA. SRA. DE LOS REMEDIOS	HORNACHOS	060100	06228
185	06002882	060730001	C.P. LUIS GARCÍA LLERA	LLERA	060100	06227
186	06003916	060980001	C.P. NTRA. SRA. DEL SOCORRO	PALOMAS	060100	06476
187	06004015	061040001	C.P. REYES HUERTAS	PUEBLA DE LA REINA	060100	06477
188	06004040	061060001	C.P. SAN ESTÉBAN	PUEBLA DEL PRIOR	060100	06229
189	06004155	061130001	C.P. MELÉNDEZ VALDÉS	RIBERA DEL FRESNO	060100	06225
190	06004349	061260003	C.P. GABRIELA MISTRAL	SOLANA DE LOS BARROS	060100	06209
191	06004477	061330001	C.P. INMACULADA CONCEPCIÓN	TORREMEGÍA	060100	06210
192	06004684	061490003	C.P. STA. MARÍA CORONADA	VILAFRANCA DE LOS BARROS	060100	06220
193	06004763	061490003	C.P. JOSÉ RODRÍGUEZ CRUZ	VILAFRANCA DE LOS BARROS	060100	06220
194	06010891	061490003	C.P. EL PILAR	VILAFRANCA DE LOS BARROS	060100	06220
195	06004805	061520001	C.P. NTRA.SRA. DE MONTEVIRGEN	VILLALBA DE LOS BARROS	060100	06208
196	06001476	060180001	C.P. SAN JOSÉ	BENQUERENCIA DE LA SERENA	060112	06429
197	06011688	060230002	C.P. MUÑOZ TORRERO	CABEZA DEL BUEY	060112	06600
198	06001725	060290001	C.P. EULALIA PAJUELO	CAMPILLO DE LLERENA	060112	06443
199	06001804	060360001	C.P. JOAQUÍN TENA ARTIGAS	CASTUERA	060112	06420
200	06001816	060360001	C.P. PEDRO DE VALDIVIA	CASTUERA	060112	06420
201	06007120	060470001	C.R.A. ESPARRAGOSA DE LA SERENA	ESPARRAGOSA DE LA SERENA	060112	06439
202	06005408	060180002	C.P. NTRA.SRA. DE LA ASUNCIÓN	HELECHAL	060112	06613
203	06002626	060640001	C.P. INMACULADA CONCEPCIÓN	HIGUERA DE LA SERENA	060112	06441
204	06007430	060780001	C.P. NTRA. SRA. DE LA ASUNCIÓN	MALPARTIDA DE LA SERENA	060112	06440
205	06003552	060870001	C.P. NTRA. SRA. DE LA CONSOLACIÓN	MONTEERRUBIO DE LA SERENA	060112	06427
206	06006747	060180003	C.P. PIEDRA LA HUERTA*	NAVA (LA)	060112	06615
207	06007053	061000001	C.R.A. VIRGEN DEL ROSARIO	PEÑALSORDO	060112	06610
208	06004091	061090001	C.P. VIRGEN DE GUADALUPE	QUINTANA DE LA SERENA	060112	06450
209	06004143	061120001	C.P. SAN PEDRO APÓSTOL	RETAMAL DE LLERENA	060112	06442
210	06004647	061460001	C.P. DONOSO CORTÉS	VALLE DE LA SERENA	060112	06458
211	06005172	061600002	C.P. CALDERÓN DE LA BARCA	ZALAMEA DE LA SERENA	060112	06430
212	06000058	060040001	C.P. CERVANTES	ALANGE	060124	06840
213	06000137	060090001	C.P. PEDRO PRIETO GONZÁLVEZ	ALJUCEN	060124	06894
214	06000320	060120001	C.P. NTRA. SRA DE LA SOLEDAD	ARROYO DE SAN SERVÁN	060124	06850
215	06001661	060250001	C.P. SAN JOSÉ	CALAMONTE	060124	06810
216	06001956	060430001	C.P. PÍO XII	DON ÁLVARO	060124	06820
217	06002237	060460001	C.P. MARÍA JOSEFA RUBIO	ESPARRAGALEJO	060124	06860
218	06002456	060580001	C.P. NTRA. SRA. DE LA CARIDAD	GARROVILLA (LA)	060124	06870
219	06002471	060600003	C.P. SAN GREGORIO	GUAREÑA	060124	06470
220	06003102	060830012	C.P. FEDERICO GARCÍA LORCA	MÉRIDA	060124	06800
221	06003114	060830012	C.P. TRAJANO	MÉRIDA	060124	06800
222	06003126	060830012	C.P. FRANCISCO GINES DE LOS RÍOS	MÉRIDA	060124	06800
223	06003138	060830012	C.P. NTRA.SRA. DE LA ANTIGUA	MÉRIDA	060124	06800
224	06003141	060830012	C.P. ANTONIO MACHADO* (1)	MÉRIDA	060124	06800
225	06003175	060830012	C.E.E. CASA DE LA MADRE*	MÉRIDA	060124	06800



226	06003436	060830012	C.P. OCTAVIO AUGUSTO	MÉRIDA	060124	06800
227	06005470	060830012	C.P. DION CASIO	MÉRIDA	060124	06800
228	06005858	060830012	C.E.E. EMÉRITA AUGUSTA*	MÉRIDA	060124	06800
229	06006103	060830012	C.P. SUÁREZ SOMONTE	MÉRIDA	060124	06800
230	06006401	060830012	C.P. PABLO NERUDA	MÉRIDA	060124	06800
231	06006498	060830012	C.P. JOSÉ MARÍA CALATRAVA (6)	MÉRIDA	060124	06800
232	06006760	060830012	C.P. MIGUEL DE CERVANTES	MÉRIDA	060124	06800
233	06011135	060830012	CEIP CIUDAD DE MÉRIDA	MÉRIDA	060124	06800
234	06011691	060830012	CEIP MAXIMILIANO MACIAS	MÉRIDA	060124	06800
235	06003461	060840001	C.P. SANTA MARÍA MAGDALENA	MIRANDILLA	060124	06891
236	06003734	060940005	C.P. SAGRADO CORAZÓN DE JESÚS	OLIVA DE MÉRIDA	060124	06475
237	06004234	061190001	C.P. SAN PEDRO	SAN PEDRO DE MÉRIDA	060124	06893
238	06004465	061320001	C.P. SAN JUAN	TORRE MAYOR	060124	06880
239	06004507	061350001	C.P. SANTÍSIMA TRINIDAD	TRUJILLANOS	060124	06892
240	06006930	061380001	C.R.A. LA ENCINA	VALDETORRES	060124	06479
241	06004623	061450001	C.P. LA ANUNCIACIÓN	VALVERDE DE MÉRIDA	060124	06890
242	06004799	061510001	C.P. ISABEL CASABLANCA	VILLAGONZALO	060124	06473
243	06005196	061620001	C.P. NTRA. SRA. DE LAS NIEVES	ZARZA (LA)	060124	06830

Provincia de CÁCERES

Número de orden	Código Centro	Código Localidad	Nombre Centro	Localidad	Zona Concurso	CP
1	10000865	100370001	C.P. EXTREMADURA	CÁCERES	100018	10004
2	10000890	100370001	C.P. GABRIEL Y GALÁN (1)	CÁCERES	100018	10195
3	10000907	100370001	C.P. DONOSO CORTÉS	CÁCERES	100018	10005
4	10000919	100370001	C.P. ALBA PLATA	CÁCERES	100018	10005
5	10000932	100370001	C.P. DELICIAS	CÁCERES	100018	10004
6	10000968	100370001	C.P. NTRA. SRA. DE LA MONTAÑA	CÁCERES	100018	10004
7	10000971	100370001	C.P. DE PRÁCTICAS	CÁCERES	100018	10004
8	10001134	100370001	C.P. RIBERA DEL MARCO	CÁCERES	100018	10005
9	10006454	100370001	C.P. CERVANTES	CÁCERES	100018	10005
10	10007367	100370001	C.E.E. PROA	CÁCERES	100018	10195
11	10007379	100370001	C.P. MOCTEZUMA	CÁCERES	100018	10005
12	10007471	100370001	C.P. FRANCISCO PIZARRO	CÁCERES	100018	10005
13	10007719	100370001	C.P. FRANCISCO DE ALDANA	CÁCERES	100018	10001
14	10008293	100370001	C.P. EL VIVERO	CÁCERES	100018	10005
15	10012089	100370001	C.P. DULCE CHACÓN	CÁCERES	100018	10001
16	10012223	100370001	C.P. CASTRA CAECILIA	CÁCERES	100018	10004
17	10000385	100190001	C.P. SAN ANDRÉS	ALMARA	100020	10350
18	10007008	101800002	C.P. SAN MIGUEL*	BARQUILLA DE PINARES	100020	10318
19	10000580	100300001	C.P. SAN BARTOLOMÉ	BOHONAL DE IBOR	100020	10320
20	10001811	100580002	C.P. JOSÉ PAVÓN	CASATEJADA	100020	10520
21	10001833	100600001	C.P. RODRIGO DÁVILA MARTÍN	CASTAÑAR DE IBOR	100020	10340
22	10002230	100750001	C.P. NTRA. SRA. DE LA CANDELARIA*	FRESNEDOSO DE IBOR	100020	10328
23	10002485	100850001	C.P. EUGENIO JIMÉNEZ IGUAL	GORDO (EL)	100020	10392
24	10003261	101140001	C.P. EL VETÓN	MAJADAS	100020	10529
25	10003878	101310001	C.P. CAMPO ARAÑUELO	NAVALMORAL DE LA MATA	100020	10300
26	10003891	101310001	C.P. EL POZÓN	NAVALMORAL DE LA MATA	100020	10300
27	10006481	101310001	C.P. SIERRA DE GREDOS	NAVALMORAL DE LA MATA	100020	10300
28	10007689	101310001	C.P. ALMANZOR	NAVALMORAL DE LA MATA	100020	10300
29	10003970	101320001	C.P. VIRGEN DE GUADALUPE	NAVALVILLAR DE IBOR	100020	10341
30	10004214	101400001	C.P. LUCIO GARCÍA	PERALEDA DE LA MATA	100020	10335
31	10005334	109050007	C.P. SAN PEDRO DE ALCÁNTARA	PUEBLONUEVO DE MIRAMONTES	100020	10318
32	10005346	109010001	C.P. SAN ISIDRO LABRADOR	ROSALEJO	100020	10391
33	10007011	101800009	C.P. VIRGEN DEL PILAR*	STA. MARÍA DE LAS LOMAS	100020	10318



34	10008281	101730001	C.R.A. RÍO TAJO	SAUCEDILLA	100020	10390
35	10005371	101800010	C.P. GONZALO ENCABO (1)	TALAYUELA	100020	10310
36	10012326	101800010	C.E.I.P. JUAN GÜELL (8)	TALAYUELA	100020	10310
37	10005383	109040001	C.P. SAN JOSÉ OBRERO	TIÉTAR	100020	10319
38	10007999	102130002	C.R.A. LA JARA	VILLAR DEL PEDROSO	100020	10330
39	10000245	100140001	C.P. STMO. CRISTO DE LA SALUD	ALDEANUEVA DE LA VERA	100031	10440
40	10002141	100680001	C.P. JEROMÍN	CUACOS DE YUSTE	100031	10430
41	10002369	100790001	C.P. SAN MARTÍN	GARGANTA LA OLLA	100031	10412
42	10002631	100910001	C.P. SANTA BÁRBARA	GUIJO DE SANTA BÁRBARA	100031	10459
43	10002931	101040001	C.P. GREGORIA COLLADO	JARAIZ DE LA VERA	100031	10400
44	10007033	101040001	C.P. EJIDO (9)	JARAIZ DE LA VERA	100031	10400
45	10003003	101050001	C.P. CONQUISTADOR LOAYSA	JARANDILLA DE LA VERA	100031	10450
46	10003180	101100001	C.P. FRANCISCO PARRA (2)	LOSAR DE LA VERA	100031	10460
47	10003192	101110001	C.P. SANTA FLORENTINA	MADRIGAL DE LA VERA	100031	10480
48	10004457	101470001	C.P. MÁXIMO CRUZ REBOSA	PIORNAL	100031	10615
49	10004925	101570001	C.P. SAN MIGUEL ARCÁNGEL*	ROBLEDILLO DE LA VERA	100031	10493
50	10005243	101790001	C.P. PALOMA ESTEBAN VILLAMARÍN*	TALAVERUELA DE LA VERA	100031	10491
51	10007847	101810001	C.R.A. VERA-TIÉTAR	TEJEDA DE TIÉTAR	100031	10420
52	10006090	102040001	C.P. VIRGEN DE FUENTES CLARAS	VALVERDE DE LA VERA	100031	10490
53	10006247	102120001	C.P. SANTA ANA	VILLANUEVA DE LA VERA	100031	10470
54	10000087	100060001	C.P. DIVINO MAESTRO	AHIGAL	100043	10650
55	10007781	100240001	C.R.A. VÍA DE LA PLATA	BAÑOS	100043	10750
56	10000725	100350001	C.P. ARMANDO BARBOSA	CABEZUELA DEL VALLE	100043	10610
57	10007914	100540001	C.R.A. RISCOS DE VILLAVIEJA	CASAS DEL CASTAÑAR	100043	10616
58	10002795	100960001	C.P. STIMO. CRISTO DE LA SALUD	HERVÁS	100043	10700
59	10003064	101070001	C.P. RAMÓN CEPEDA	JERTE	100043	10612
60	10003830	101300001	C.P. MANUEL MAREQUE	NAVACONCEJO	100043	10613
61	10008256	101720001	C.R.A. LA PAZ	SANTIBÁÑEZ EL BAJO	100043	10666
62	10005474	101830001	C.P. STMO. CRISTO DEL PERDÓN	TORNAVACAS	100043	10611
63	10007951	101840001	C.R.A. TRAS LA SIERRA	TORNO (EL)	100043	10617
64	10007860	102160001	C.R.A. AMBROZ	ZARZA DE GRANADILLA	100043	10710
65	10004597	101480001	C.P. MIRALVALLE	PLASENCIA	100055	10600
66	10004615	101480001	C.P. ALFONSO VIII	PLASENCIA	100055	10600
67	10004627	101480001	C.P. SANTIAGO RAMÓN Y CAJAL	PLASENCIA	100055	10600
68	10004639	101480001	C.P. INÉS SUÁREZ	PLASENCIA	100055	10600
69	10004640	101480001	C.P. SAN MIGUEL ARCÁNGEL (2)	PLASENCIA	100055	10600
70	10007321	101480001	C.P. LA PAZ (1)	PLASENCIA	100055	10600
71	10007690	101480001	C.E.E. PONCE DE LEÓN	PLASENCIA	100055	10600
72	10008748	101480001	C.P. EL PILAR	PLASENCIA	100055	10600
73	10008001	100760001	C.R.A. VALLE DE ALAGÓN	ALAGÓN	100067	10690
74	10002564	100890001	C.P. NUEVA EXTREMADURA	BATÁN (EL)	100067	10692
75	10001468	100450001	C.P. SANTA MARINA	CAÑAVERAL	100067	10820
76	10001511	100470001	C.P. NTRA. SRA. DE FÁTIMA	CARCABOSO	100067	10670
77	10001754	100560001	C.P. SAN SEBASTIÁN	CASAS DE MILLÁN	100067	10592
78	10002278	100760004	C.P. NTRA. SRA. DE FÁTIMA	GALISTEO	100067	10691
79	10008311	100990001	C.R.A. ENTRE CANALES	HOLGUERA	100067	10829
80	10003313	101160003	C.P. FRAY ALONSO FERNÁNDEZ	MALPARTIDA DE PLASENCIA	100067	10680
81	10012314	101160003	C.E.I.P. LAS ERAS	MALPARTIDA DE PLASENCIA	100067	10680
82	10003544	101230001	C.P. VIRGEN DE LA JARRERA	MIRABEL	100067	10540
83	10004901	101550002	C.P. SAN JOSÉ DE CALASANZ	RIOLOBOS	100067	10693
84	10005206	101750001	C.P. CRISTO DE LA VICTORIA	SERRADILLA	100067	10530
85	10005565	101900001	C.P. VIRGEN DE MONFRAGÜE	TORREJÓN EL RUBIO	100067	10694
86	10005917	102020001	C.P. LA MAYA	VALDEOBISPO	100067	10672
87	10001572	100500001	C.P. SAN RAMÓN NONATO*	AZABAL	100079	10649
88	10006570	100410004	C.P. LOS ÁNGELES	CAMINOMORISCO	100079	10620
89	10001596	100500002	C.P. JOAQUÍN ÜBEDA	CASAR DE PALOMERO	100079	10640
90	10006582	101170001	C.P. SANTIAGO APÓSTOL*	MARCHAGAZ	100079	10662
91	10003556	101240001	C.P. VIRGEN DEL CARMEN	MOHEDAS DE GRANADILLA	100079	10664
92	10007872	101350007	C.R.A. VALDELAZOR*	NUÑOMORAL	100079	10626



93	10004172	101370001	C.P. SAN PEDRO DE ALCÁNTARA	PALOMERO	100079	10660
94	10004263	101440001	C.P. SAN FRANCISCO JAVIER	PESGA (LA)	100079	10649
95	10007021	101460009	C.P. LUIS CHAMIZO	PINOFRANQUEADO	100079	10630
96	10006788	101350009	C.P. FRANCISCO SEGUR PANADERO*	VEGAS DE CORIA	100079	10623
97	10003660	101270002	C.P. SEBASTIÁN MARTÍN	MONTEHERMOSO	100080	10810
98	10006478	101290001	C.P. SAN ANTONIO DE PADUA	MORCILLO	100080	10811
99	10007768	101520001	C.R.A. EL JARAL	POZUELO DE ZARZÓN	100080	10813
100	10007771	101850001	C.R.A. EL OLIVAR	TORRECILLA DE LOS ÁNGELES	100080	10869
101	10002588	100890003	C.P. SAN FRANCISCO JAVIER	VALRÍO	100080	10811
102	10000439	100210001	C.P. NTRA. SRA. DE LA LUZ	ARROYO DE LA LUZ	100092	10900
103	10001560	100490001	C.P. LEON LEAL RAMOS	CASAR DE CÁCERES	100092	10190
104	10003283	101150001	C.P. LOS ARCOS	MALPARTIDA DE CÁCERES	100092	10910
105	10007859	101780001	C.R.A. LOS CUATRO LUGARES	TALAVÁN	100092	10193
106	10001262	100370004	C.P. NTRA. SRA. DEL SALOR	VALDESALOR	100092	10164
107	10000051	100030001	C.P. CELEDONIO GARCÍA	ACEBO	100109	10857
108	10001900	100640001	C.P. LEANDRO ALEJANO	CILLEROS	100109	10895
109	10002205	100720001	C.P. DIVINA PASTORA	ELJAS	100109	10891
110	10007811	101870001	C.R.A. ALMENARA	TORRE DE DON MIGUEL	100109	10860
111	10002837	101000001	C.P. OBISPO ÁLVAREZ DE CASTRO	HOYOS	100109	10850
112	10002849	101010001	C.P. SAN PEDRO AD-VÍNCULA*	HUÉLAGA	100109	10849
113	10002451	100840002	C.P. LOS CONQUISTADORES	MOHEDA (LA)	100109	10849
114	10003714	101280004	C.P. VIRGEN DE LA VEGA	MORALEJA	100109	10840
115	10007240	101280004	C.P. CERVANTES	MORALEJA	100109	10840
116	10007884	101280004	E.I. JOAQUÍN BALLESTEROS	MORALEJA	100109	10840
117	10004238	101420001	C.P. VIRGEN DE LA PEÑA	PERALES DEL PUERTO	100109	10896
118	10005024	101640001	C.P. SANTA ROSA DE LIMA	SAN MARTÍN DE TREVEJO	100109	10892
119	10006107	102050001	C.P. NTRA. SRA. DE LA ASUNCIÓN	VALVERDE DEL FRESNO	100109	10890
120	10003751	100920001	C.P. Mª DE LOS ÁNGELES BALLESTEROS	VEGAVIANA	100109	10848
121	10006201	102100002	C.P. NTRA. SRA. DE LA PIEDAD	VILLAMIEL	100109	10893
122	10000063	100040001	C.P. CRISTO DE LA CAÑADA	ACEHUCHE	100110	10879
123	10001298	100400001	C.P. CRISTO DE LA AGONIA	CALZADILLA	100110	10817
124	10001705	100530001	C.P. VIRGEN DE FÁTIMA	CASAS DE DON GÓMEZ	100110	10818
125	10001821	100590001	C.P. NTRA. SRA. DE LA ASUNCIÓN	CASILLAS DE CORIA	100110	10818
126	10001845	100610001	C.P. VIRGEN DEL ENCINAR	CECLAVÍN	100110	10870
127	10002059	100670001	C.P. MAESTRO D. CAMILO HERNÁNDEZ	CORIA	100110	10800
128	10002060	100670001	C.P. VIRGEN DE ARGEME	CORIA	100110	10800
129	10007331	100670001	C.P. ZURBARÁN	CORIA	100110	10800
130	10004792	101500001	C.P. VIRGEN DEL CASAR	PORTAJE	100110	10883
131	10004809	101510001	C.P. SANTOS MÁRTIRES	PORTEZUELO	100110	10828
132	10002126	100670002	C.P. LA ACEQUIA	PUEBLA DE ARGEME	100110	10811
133	10002138	100670003	C.P. SAN JOSÉ OBRERO	RINCÓN DEL OBISPO	100110	10811
134	10005531	101890001	C.P. BATALLA DE PAVIA	TORREJONCILLO	100110	10830
135	10006387	102180001	C.P. NTRA. SRA. DE SEQUEROS	ZARZA LA MAYOR	100110	10880
136	10000117	100080001	C.P. MIGUEL PRIMO DE RIVERA	ALCÁNTARA	100122	10980
137	10000610	100320001	C.P. EL BROCENSE	BROZAS	100122	10950
138	10002424	100820001	C.P. NTRA. SRA. DE ALTAGRACIA	GARROVILLAS	100122	10940
139	10003386	101180001	C.P. SAN LORENZO	MATA DE ALCÁNTARA	100122	10970
140	10003982	101330001	C.P. NTRA. SRA. DE LA O	NAVAS DEL MADROÑO	100122	10930
141	10006983	101450001	C.P. SAN GREGORIO*	PIEDRAS ALBAS	100122	10991
142	10007963	101620001	C.R.A. SIERRA DE SAN PEDRO	SALORINO	100134	10570
143	10007975	101690001	C.R.A. TAJO-SEVER	SANTIAGO DE ALCÁNTARA	100134	10510
144	10006065	102030011	C.P. GENERAL NAVARRO	VALENCIA DE ALCÁNTARA	100134	10500
145	10000181	100100001	C.P. DOCTOR HUERTAS	ALCUÉSCAR	100146	10160
146	10000211	100120001	C.P. SAN MARTÍN	ALDEA DEL CANO	100146	10163
147	10000373	100180001	C.P. EL TESORO DE ALISEDA	ALISEDA	100146	10550
148	10000464	100230001	C.P. VIRGEN DE GUADALUPE	ARROYOMOLINOS	100146	10161
149	10007823	101260001	C.R.A. ORDEN DE SANTIAGO	MONTÁNCHÉZ	100146	10170
150	10005221	101770001	C.P. STMO. CRISTO DEL RISCO	SIERRA DE FUENTES	100146	10181
151	10005607	101930001	C.P. VIRGEN DE LA SOLEDAD	TORREORGAZ	100146	10182



152	10007987	101980001	C.R.A. VALLE DEL SALOR	VALDEFUENTES	100146	10180
153	10000403	100200001	C.P. NTRA. SRA. DE SOPETRÁN	ALMOHARÍN	100158	10132
154	10007835	100430001	C.R.A. LLANOS DE LA VEGA	CAMPO LUGAR	100158	10134
155	10008271	100730001	C.R.A. EL MANANTIAL	ESCURIAL	100158	10133
156	10003507	101210003	C.P. GARCÍA SIÑERIZ	MIAJADAS	100158	10100
157	10007239	101210003	C.P. NTRA. SRA. DE GUADALUPE	MIAJADAS	100158	10100
158	10006651	102010001	C.P. NTRA. SRA. DE LAS NIEVES*	VALDEMORALES	100158	10131
159	10008268	100110001	C.R.A. QUERCUS	ALDEACENTENERA	100160	10251
160	10007926	100690001	C.R.A. MAESTRO D. VICTORIANO MATEOS	CUMBRE (LA)	100160	10270
161	10007938	100700001	C.R.A. LAS VILLUERCAS	DELEITOSA	100160	10370
162	10007941	100770001	C.R.A. MONTELLANO	GARCIAZ	100160	10250
163	10007744	101020001	C.R.A. LOS ALIJARES	IBAHERNANDO	100160	10280
164	10012341	101130001	CEIP SIERRA DE MADROÑOS	MADROÑERA	100160	10210
165	10005504	101860001	C.P. MARIA LLUCH	TORRECILLAS DE LA TIESA	100160	10252
166	10007094	101950004	C.P. LAS AMÉRICAS	TRUJILLO	100160	10200
167	10006399	102190001	C.P. NTRA. SRA. DE FUENTESANTA	ZORITA	100160	10130
168	10000312	100170001	C.E.I.P. REYES DE ESPAÑA	ALÍA	100171	10137
169	10001456	100440001	C.P. FAUSTO MALDONADO	CAÑAMERO	100171	10136
170	10002515	100870001	C.P. REYES CATÓLICOS	GUADALUPE	100171	10140
171	10003143	101090001	C.P. NTRA. SRA. DEL CONSUELO	LOGROSÁN	100171	10120
172	10003209	101120001	C.P. FERNANDO EL CATÓLICO	MADRIGALEJO	100171	10110

NOTA: Abreviaturas usadas en el Anexo

C.P.: Colegio Público C.E.E.: Centro de Educación Especial

E.I.: Educación Infantil C.R.A.: Centro Rural Agrupado

C.E.I.P.: Colegio de Educación Infantil y Primaria

(*) Centros calificados de especial dificultad desde 01/05/1991 (Orden de 17 de abril de 1991 M.E.C)

(1) Centro de Atención Educativa Preferente desde el curso 2002-2003

(2) Centro de Atención Educativa Preferente desde el curso 2003-2004

(3) Centro de Atención Educativa Preferente desde el curso 2004-2005

(4) Centro de Atención Educativa Preferente desde el curso 2005-2006

(5) Centro de Atención Educativa Preferente desde el curso 2006-2007

(6) Centro de Atención Educativa Preferente desde el curso 2007-2008

(7) Centro de Atención Educativa Preferente desde el curso 2008-2009

(8) Centro de Atención Educativa Preferente desde el curso 2010-2011

(9) Centro de Atención Educativa Preferente desde el 1 de febrero de 2015

**ANEXO II c)**

Relación de I.E.S., I.E.S.O. y Secciones Adscritas a I.E.S. con puestos de trabajo a proveer por funcionarios del Cuerpo de Maestros

Provincia de BADAJOZ

Número de orden	Código del Centro	Código Localidad	Nombre Centro	Localidad	Zona Concurso
244	06000939	060150004	I.E.S. RODRÍGUEZ MOÑINO	BADAJOZ	060010
245	06000940	060150004	I.E.S. BÁRBARA DE BRAGANZA	BADAJOZ	060010
246	06000952	060150004	I.E.S. ZURBARÁN	BADAJOZ	060010
247	06000991	060150004	I.E.S. SAN FERNANDO	BADAJOZ	060010
248	06001002	060150004	I.E.S. SAN JOSÉ	BADAJOZ	060010
249	06001026	060150004	I.E.S. CASTELAR	BADAJOZ	060010
250	06001211	060150004	I.E.S. REINO AFTASÍ	BADAJOZ	060010
251	06006851	060150004	I.E.S. MAESTRO DOMINGO CÁCERES	BADAJOZ	060010
252	06006899	060150004	I.E.S. SAN ROQUE	BADAJOZ	060010
253	06007569	060150004	I.E.S. BIOCLIMÁTICO	BADAJOZ	060010
254	06007697	060150004	I.E.S. CIUDAD JARDÍN	BADAJOZ	060010
255	06007739	060150010	I.E.S.O. COLONOS	GÉVORA	060010
256	06007545	061280002	I.E.S. BACHILLER DIEGO SÁNCHEZ	TALAVERA LA REAL	060010
257	06006693	060280001	I.E.S. BARTOLOMÉ J. GALLARDO	CAMPANARIO	060021
258	06002079	060440002	I.E.S. DONOSO CORTÉS	DON BENITO	060021
259	06002080	060440002	I.E.S. LUIS CHAMIZO	DON BENITO	060021
260	06002092	060440002	I.E.S. CUATRO CAMINOS	DON BENITO	060021
261	06002110	060440002	I.E.S. JOSÉ MANZANO	DON BENITO	060021
262	06006978	060910001	I.E.S. LACIMURGA CONSTANTIA IULIA	NAVALVILLAR DE PELA	060021
263	06006711	060970001	I.E.S. PEDRO ALFONSO DE ORELLANA	ORELLANA LA VIEJA	060021
264	06007764	061200001	I.E.S.O. SIERRA LA MESTA	SANTA AMALIA	060021
265	06004969	061530005	I.E.S. SAN JOSÉ	VILLANUEVA DE LA SERENA	060021
266	06004982	061530005	I.E.S. PEDRO DE VALDIVIA	VILLANUEVA DE LA SERENA	060021
267	06007818	061530005	I.E.S. PUERTA DE LA SERENA	VILLANUEVA DE LA SERENA	060021
268	06006528	060630001	I.E.S. BENAZAIRE	HERRERA DEL DUQUE	060033
269	06007776	061250001	I.E.S.O. VIRGEN DE ALTAGRACIA	SIRUELA	060033
270	06006322	061270002	I.E.S. SIBERIA EXTREMEÑA	TALARRUBIAS	060033
271	06003618	060880003	I.E.S. VEGAS BAJAS	MONTIJO	060045
272	06006061	060880003	I.E.S. EXTREMADURA	MONTIJO	060045
273	06007041	061030001	I.E.S. ENRIQUE DIEZ CANEDO	PUEBLA DE LA CALZADA	060045
274	06004787	061150001	I.E.S. SIERRA DE SAN PEDRO	ROCA DE LA SIERRA (LA)	060045
275	06007791	069010001	I.E.S. M ^º JOSEFA BARAÍNCA	VALDELACALZADA	060045
276	06006681	060060001	I.E.S. CASTILLO DE LUNA	ALBURQUERQUE	060057
277	06007429	061230003	I.E.S. JOAQUÍN SAMA	SAN VICENTE DE ALCÁNTARA	060057
278	06006905	060070001	I.E.S. FRANCISCO VERA	ALCONCHEL	060069
279	06006504	060160001	I.E.S. VIRGEN DE SOTERRAÑO	BARCARROTA	060069
280	06006191	060950001	I.E.S. PUENTE AJUDA	OLIVENZA	060069
281	06007740	060990001	I.E.S.O. VICENTE FERRER	PARRA (LA)	060069
282	06007651	061210001	I.E.S. SIERRA LA CALERA	SANTA MARTA	060069



283	06007600	061430001	I.E.S. CAMPOS DE SAN ROQUE	VALVERDE DE LEGANÉS	060069
284	06007031	060500002	I.E.S. EUGENIO HERMOSO	FREGENAL DE LA SIERRA	060070
285	06002791	060700004	I.E.S. RAMÓN CARANDE	JEREZ DE LOS CABALLEROS	060070
286	06002811	060700004	I.E.S. EL POMAR	JEREZ DE LOS CABALLEROS	060070
287	06007570	060930001	I.E.S. VIRGEN DE GRACIA	OLIVA DE LA FRONTERA	060070
288	06007594	061240001	I.E.S. ILDEFONSO SERRANO	SEGURA DE LEÓN	060070
289	06007612	061540001	I.E.S. SAN GINÉS	VILLANUEVA DEL FRESNO	060070
290	06007821	061590001	I.E.S.O. CUATRO DE ABRIL	ZAHINOS	060070
291	06001555	060220001	I.E.S.O. MATIAS RAMÓN MARTÍNEZ	BURGUILLOS DEL CERRO	060082
292	06007727	060520001	I.E.S. ALBA PLATA	FUENTE DE CANTOS	060082
293	06006701	060850001	I.E.S. MAESTRO JUAN CALERO	MONESTERIO	060082
294	06006656	061220003	I.E.S. DR. FERNÁNDEZ SANTANA	SANTOS DE MAIMONA (LOS)	060082
295	06005111	061580005	I.E.S. SUÁREZ DE FIGUEROA	ZAFRA	060082
296	06005123	061580005	I.E.S. CRISTO DEL ROSARIO	ZAFRA	060082
297	06000381	060140001	I.E.S. BEMBEZAR	AZUAGA	060094
298	06005846	060140001	I.E.S. MIGUEL DURÁN	AZUAGA	060094
299	06007715	060190001	I.E.S.O. CUATRO VILLAS	BERLANGA	060094
300	06011123	060740002	I.E.S. LLERENA	LLERENA	060094
301	06000356	060020001	I.E.S. TIERRA DE BARROS	ACEUCHAL	060100
302	06000265	060110001	I.E.S. CAROLINA CORONADO	ALMENDRALEJO	060100
303	06000289	060110001	I.E.S. SANTIAGO APÓSTOL	ALMENDRALEJO	060100
304	06006887	060110001	I.E.S. ARROYO HARNINA	ALMENDRALEJO	060100
305	06007387	060540001	I.E.S. FUENTE RONIEL	FUENTE DE L MAESTRE	060100
306	06007399	060690001	I.E.S. LOS MORISCOS	HORNACHOS	060100
307	06007752	061130001	I.E.S.O VALDEMEDEL	RIBERA DEL FRESNO	060100
308	06007788	061260003	I.E.S.O. MARIANO BARBACID	SOLANA DE LOS BARROS	060100
309	06004738	061490003	I.E.S. MELÉNDEZ VALDÉS	VILLAFRANCA DE LOS BARROS	060100
310	06001610	060230002	I.E.S. MUÑOZ TORRERO	CABEZA DEL BUEY	060112
311	06011111	060360001	I.E.S. CASTUERA	CASTUERA	060112
312	06004635	061090001	I.E.S. QUINTANA DE LA SERENA	QUINTANA DE LA SERENA	060112
313	06007624	061600002	I.E.S. ANTONIO DE NEBRIJA	ZALAMEA DE LA SERENA	060112
314	06000642	060120001	I.E.S. TAMUJAL	ARROYO DE SAN SERVÁN	060124
315	06002249	060250001	I.E.S. RUTA DE LA PLATA	CALAMONTE	060124
316	06003281	060580001	I.E.S.O. DULCE CHACÓN	GARROVILLA (LA)	060124
317	06006516	060600003	I.E.S. EUGENIO FRUTOS	GUAREÑA	060124
318	06003370	060830012	I.E.S. SANTA EULALIA	MÉRIDA	060124
319	06003382	060830012	I.E.S. EMÉRITA AUGUSTA	MÉRIDA	060124
320	06005627	060830012	I.E.S. EXTREMADURA	MÉRIDA	060124
321	06006863	060830012	I.E.S. ALBARREGAS	MÉRIDA	060124
322	06007405	060830012	I.E.S. SÁENZ DE BURUAGA	MÉRIDA	060124
323	06007636	061620001	I.E.S. TIERRA BLANCA	ZARZA (LA)	060124

Provincia de CÁCERES

Número de orden	Código del Centro	Código Localidad	Nombre Centro	Localidad	Zona Concurso
173	10000774	100370001	I.E.S. JAVIER GARCÍA TÉLLEZ	CÁCERES	100018
174	10000786	100370001	I.E.S. VIRGEN DE GUADALUPE	CÁCERES	100018



175	10000798	100370001 I.E.S. UNIVERSIDAD LABORAL	CÁCERES	100018
176	10000804	100370001 I.E.S. EL BROCENSE	CÁCERES	100018
177	10000816	100370001 I.E.S. NORBA CAESARINA	CÁCERES	100018
178	10006910	100370001 I.E.S. PROFESOR HDEZ. PACHECO	CÁCERES	100018
179	10007410	100370001 I.E.S. ÁGORA	CÁCERES	100018
180	10007707	100370001 I.E.S. AL-QÁZERES (2)	CÁCERES	100018
181	10008694	100600001 SECC. I.E.S. ZURBARÁN-NAVALMORAL	CASTAÑAR DE IBOR	100020
182	10003601	101310001 I.E.S. ALBALAT	NAVALMORAL DE LA MATA	100020
183	10003854	101310001 I.E.S. AUGUSTOBRIGA	NAVALMORAL DE LA MATA	100020
184	10003866	101310001 I.E.S. ZURBARÁN	NAVALMORAL DE LA MATA	100020
185	10008220	101800010 I.E.S. SAN MARTÍN (1)	TALAYUELA	100020
186	10008712	109040001 I.E.S.O. GABRIEL GARCÍA MÁRQUEZ (5)	TIÉTAR	100020
187	10008396	101040001 I.E.S. MAESTRO GONZALO KORREAS (1)	JARAIZ DE LA VERA	100031
188	10008219	101050001 I.E.S. JARANDA	JARANDILLA DE LA VERA	100031
189	10012065	101100001 I.E.S.O. ARTURO PLAZA (7)	LOSAR DE LA VERA	100031
190	10008633	101470001 SECC. I.E.S. VIRGEN DEL PUERTO-PLASENCIA PIORNAL		100031
191	10008670	102120001 I.E.S.O. LA VERA ALTA	VILLANUEVA DE LA VERA	100031
192	10002758	100960001 I.E.S. VALLE DE AMBROZ	HERVÁS	100043
193	10008499	100350001 I.E.S. VALLE DEL JERTE	NAVACONCEJO/CABEZUELA	100043
194	10008682	102160001 I.E.S.O. CÁPARRA	ZARZA DE GRANADILLA	100043
195	10004482	101480001 I.E.S. VIRGEN DEL PUERTO	PLASENCIA	100055
196	10004494	101480001 I.E.S. GABRIEL Y GALÁN	PLASENCIA	100055
197	10006600	101480001 I.E.S. VALLE DEL JERTE	PLASENCIA	100055
198	10006648	101480001 I.E.S. PÉREZ COMENDADOR	PLASENCIA	100055
199	10007720	101480001 I.E.S. PARQUE DE MONFRAGÜE	PLASENCIA	100055
200	10008645	101480001 I.E.S. SIERRA DE SANTA BÁRBARA	PLASENCIA	100055
201	10008578	100760004 I.E.S.O. DE GALISTEO	GALISTEO	100067
202	10008621	101160003 I.E.S.O. QUERCUS	MALPARTIDA DE PLASENCIA	100067
203	10008657	101750001 SECC. I.E.S. GABRIEL Y GALÁN-PLASENCIA	SERRADILLA	100067
204	10007902	100410004 I.E.S. GREGORIO MARAÑÓN (3)	CAMINOMORISCO	100079
205	10003659	101270002 I.E.S. GABRIEL Y GALÁN	MONTEHERMOSO	100080
206	10000427	100210001 I.E.S. LUIS DE MORALES	ARROYO DE LA LUZ	100092
207	10008581	100490001 I.E.S.O. VÍA DE LA PLATA	CASAR DE CÁCERES	100092
208	10008611	101150001 I.E.S.O. LOS BARRUECOS	MALPARTIDA DE CÁCERES	100092
209	10003453	101000001 I.E.S.O. VALLES DE GATA	HOYOS	100109
210	10007525	101280004 I.E.S. JALAMA	MORALEJA	100109
211	10008724	102050001 I.E.S.O. VAL DE XÁLIMA	VALVERDE DEL FRESNO	100109
212	10000142	100610001 I.E.S.O. CELLA VINARIA	CECLAVÍN	100110
213	10007896	100670001 I.E.S. ALAGÓN	CORIA	100110
214	10013410	100670001 I.E.S. CAURIUM	CORIA	100110
215	10008669	101890001 I.E.S.O. VIA DALMACIA	TORREJONCILLO	100110
216	10006892	100080001 I.E.S. SAN PEDRO DE ALCÁNTARA	ALCÁNTARA	100122
217	10008591	100820001 I.E.S.O. ALCONÉTAR	GARROVILLAS	100122
218	10007801	102030011 I.E.S. LOUSTAU-VALVERDE	VALENCIA DE ALCÁNTARA	100134
219	10008207	100100001 I.E.S. SANTA LUCÍA DEL TRAMPAL	ALCUÉSCAR	100146
220	10008232	101260001 I.E.S. SIERRA DE MONTÁNCHÉZ	MONTÁNCHÉZ	100146
221	10008438	101210003 I.E.S. GONZALO TORRENTE BALLESTER	MIAJADAS	100158



222	10008608	101130001 I.E.S.O. CERRO PEDRO GÓMEZ	MADROÑERA	100160
223	10005701	101950004 I.E.S. FRANCISCO DE ORELLANA	TRUJILLO	100160
224	10007136	101950004 I.E.S. TURGALIUM	TRUJILLO	100160
225	10008359	100870001 I.E.S.O. LAS VILLUERCAS	GUADALUPE	100171
226	10007513	101090001 I.E.S. MARIO ROSO DE LUNA	LOGROSÁN	100171

I.E.S.: Instituto de Enseñanza Secundaria

I.E.S.O.: Instituto de Enseñanza Secundaria Obligatoria

(1) Centro de Atención Educativa Preferente desde el curso 2002-2003

(2) Centro de Atención Educativa Preferente desde el curso 2003-2004

(3) Centro de Atención Educativa Preferente desde el curso 2004-2005

(4) Centro de Atención Educativa Preferente desde el curso 2005-2006

(5) Centro de Atención Educativa Preferente desde el curso 2006-2007

(6) Centro de Atención Educativa Preferente desde el curso 2007-2008

(7) Centro de Atención Educativa Preferente desde el curso 2008-2009

**ANEXO III-a)****RELACIÓN DE EQUIPOS GENERALES DE ORIENTACIÓN EDUCATIVA Y PSICOPEDAGÓGICA**

CÓDIGO	CENTRO	CÓDIGO LOCALIDAD	LOCALIDAD	PROVINCIA
06010933	EQUIPO GENERAL ORIENTACIÓN EDUCATIVA Y PSICOPEDAGÓGICA	060060001	ALBURQUERQUE	BADAJOS
06700068	EQUIPO GENERAL ORIENTACIÓN EDUCATIVA Y PSICOPEDAGÓGICA	060110001	ALMENDRALEJO	BADAJOS
06700071	EQUIPO GENERAL ORIENTACIÓN EDUCATIVA Y PSICOPEDAGÓGICA	060140001	AZUAGA	BADAJOS
06700081	EQUIPO GENERAL ORIENTACIÓN EDUCATIVA Y PSICOPEDAGÓGICA 1	060150004	BADAJOS	BADAJOS
06700184	EQUIPO GENERAL ORIENTACIÓN EDUCATIVA Y PSICOPEDAGÓGICA 2	060150004	BADAJOS	BADAJOS
10700051	EQUIPO GENERAL ORIENTACIÓN EDUCATIVA Y PSICOPEDAGÓGICA	100320001	BROZAS	CÁCERES
10700061	EQUIPO GENERAL ORIENTACIÓN EDUCATIVA Y PSICOPEDAGÓGICA 1	100370001	CÁCERES	CÁCERES
10012132	EQUIPO GENERAL ORIENTACIÓN EDUCATIVA Y PSICOPEDAGÓGICA 2	100370001	CÁCERES	CÁCERES
10700140	EQUIPO GENERAL ORIENTACIÓN EDUCATIVA Y PSICOPEDAGÓGICA	100410004	CAMINOMORISCO	CÁCERES
10700152	EQUIPO GENERAL ORIENTACIÓN EDUCATIVA Y PSICOPEDAGÓGICA	100440001	CAÑAMERO	CÁCERES
06700111	EQUIPO GENERAL ORIENTACIÓN EDUCATIVA Y PSICOPEDAGÓGICA	060360001	CASTUERA	BADAJOS
10700073	EQUIPO GENERAL ORIENTACIÓN EDUCATIVA Y PSICOPEDAGÓGICA	100670001	CORIA	CÁCERES
10700139	EQUIPO GENERAL ORIENTACIÓN EDUCATIVA Y PSICOPEDAGÓGICA	101000001	HOYOS	CÁCERES
10700085	EQUIPO GENERAL ORIENTACIÓN EDUCATIVA Y PSICOPEDAGÓGICA	101040001	JARAÍZ DE LA VERA	CÁCERES
06700214	EQUIPO GENERAL ORIENTACIÓN EDUCATIVA Y PSICOPEDAGÓGICA	060700004	JEREZ DE LOS CABALLEROS	BADAJOS
06700135	EQUIPO GENERAL ORIENTACIÓN EDUCATIVA Y PSICOPEDAGÓGICA	060830012	MÉRIDA	BADAJOS
06700196	EQUIPO GENERAL ORIENTACIÓN EDUCATIVA Y PSICOPEDAGÓGICA	060880003	MONTIJO	BADAJOS
10700097	EQUIPO GENERAL ORIENTACIÓN EDUCATIVA Y PSICOPEDAGÓGICA	101310001	NAVALMORAL DE LA MATA	CÁCERES
06700202	EQUIPO GENERAL ORIENTACIÓN EDUCATIVA Y PSICOPEDAGÓGICA	060950001	OLIVENZA	BADAJOS
10700115	EQUIPO GENERAL ORIENTACIÓN EDUCATIVA Y PSICOPEDAGÓGICA	101480001	PLASENCIA	CÁCERES
06700147	EQUIPO GENERAL ORIENTACIÓN EDUCATIVA Y PSICOPEDAGÓGICA	061270002	TALARRUBIAS	BADAJOS
10700127	EQUIPO GENERAL ORIENTACIÓN EDUCATIVA Y PSICOPEDAGÓGICA	101950004	TRUJILLO	CÁCERES
06700159	EQUIPO GENERAL ORIENTACIÓN EDUCATIVA Y PSICOPEDAGÓGICA	061530005	VILLANUEVA DE LA SERENA	BADAJOS
06700160	EQUIPO GENERAL ORIENTACIÓN EDUCATIVA Y PSICOPEDAGÓGICA	061580005	ZAFRA	BADAJOS

**RELACIÓN DE EQUIPOS ESPECÍFICOS**

CÓDIGO	CENTRO	CÓDIGO LOCALIDAD	LOCALIDAD	PROVINCIA
06011071	EQUIPO ESPECÍFICO (Trastornos del Espectro del Autismo)	060150004	BADAJOS	BADAJOS
06011445	EQUIPO ESPECÍFICO (Trastornos Graves de Conducta)	060150004	BADAJOS	BADAJOS
10012302	EQUIPO ESPECÍFICO (Trastornos del Espectro del Autismo)	100370001	CÁCERES	CÁCERES
10700188	EQUIPO ESPECÍFICO (Discapacidad Auditiva)	100370001	CÁCERES	CÁCERES
10600418	EQUIPO ESPECÍFICO (Discapacidad Visual)	100370001	CÁCERES	CÁCERES
10012405	EQUIPO ESPECÍFICO (Trastornos Graves de Conducta)	100370001	CÁCERES	CÁCERES
06700241	EQUIPO ESPECÍFICO (Discapacidad Auditiva)	060830012	MÉRIDA	BADAJOS
06500092	EQUIPO ESPECÍFICO (Discapacidad Visual)	060830012	MÉRIDA	BADAJOS

RELACIÓN DE EQUIPOS ATENCIÓN TEMPRANA

CÓDIGO	CENTRO	CÓDIGO LOCALIDAD	LOCALIDAD	PROVINCIA
06700226	EQUIPO DE ATENCIÓN TEMPRANA	060150004	BADAJOS	BADAJOS
10700164	EQUIPO DE ATENCIÓN TEMPRANA	100370001	CÁCERES	CÁCERES
10012119	EQUIPO DE ATENCIÓN TEMPRANA	100670001	CORIA	CÁCERES
06700238	EQUIPO DE ATENCIÓN TEMPRANA	060830012	MÉRIDA	BADAJOS
10012120	EQUIPO DE ATENCIÓN TEMPRANA	101310001	NAVALMORAL DE LA MATA	CÁCERES
10700176	EQUIPO DE ATENCIÓN TEMPRANA	101480001	PLASENCIA	CÁCERES
06700251	EQUIPO DE ATENCIÓN TEMPRANA	061530005	VILLANUEVA DE LA SERENA	BADAJOS
06010921	EQUIPO DE ATENCIÓN TEMPRANA	061580005	ZAFRA	BADAJOS

**ANEXO III b)**

Relación de Equipos Generales, Específicos y de Atención Temprana

Provincia de BADAJOZ						
Número de orden	Código Centro	Código Localidad	Nombre Centro	Localidad	Zona Concurso	
324	06011071	060150004	EQUIPO ESPECÍFICO (TRASTORNOS DEL ESPECTRO DEL AUTISMO)	BADAJOZ	060010	
325	06011445	060150004	EQUIPO ESPECÍFICO (TRASTORNOS GRAVES DE CONDUCTA)	BADAJOZ	060010	
326	06700081	060150004	EQUIPO GENERAL ORIENTACIÓN EDUCATIVA Y PSICOPEDAGÓGICA I	BADAJOZ	060010	
327	06700184	060150004	EQUIPO GENERAL ORIENTACIÓN EDUCATIVA Y PSICOPEDAGÓGICA II	BADAJOZ	060010	
328	06700226	060150004	EQUIPO DE ATENCIÓN TEMPRANA	BADAJOZ	060010	
329	06700159	061530005	EQUIPO GENERAL ORIENTACIÓN EDUCATIVA Y PSICOPEDAGÓGICA	VILLANUEVA DE LA SERENA	060021	
330	06700251	061530005	EQUIPO DE ATENCIÓN TEMPRANA	VILLANUEVA DE LA SERENA	060021	
331	06700147	061270002	EQUIPO GENERAL ORIENTACIÓN EDUCATIVA Y PSICOPEDAGÓGICA	TALARRUBIAS	060033	
332	06700196	060880003	EQUIPO GENERAL ORIENTACIÓN EDUCATIVA Y PSICOPEDAGÓGICA	MONTIJO	060045	
333	06010933	060060001	EQUIPO GENERAL ORIENTACIÓN EDUCATIVA Y PSICOPEDAGÓGICA	ALBURQUERQUE	060057	
334	06700202	060950001	EQUIPO GENERAL ORIENTACIÓN EDUCATIVA Y PSICOPEDAGÓGICA	OLIVENZA	060069	
335	06700214	060700004	EQUIPO GENERAL ORIENTACIÓN EDUCATIVA Y PSICOPEDAGÓGICA	JEREZ DE LOS CABALLEROS	060070	
336	06700160	061580005	EQUIPO GENERAL ORIENTACIÓN EDUCATIVA Y PSICOPEDAGÓGICA	ZAFRA	060082	
337	06010921	061580005	EQUIPO DE ATENCIÓN TEMPRANA	ZAFRA	060082	
338	06700071	060140001	EQUIPO GENERAL ORIENTACIÓN EDUCATIVA Y PSICOPEDAGÓGICA	AZUAGA	060094	
339	06700068	060110001	EQUIPO GENERAL ORIENTACIÓN EDUCATIVA Y PSICOPEDAGÓGICA	ALMENDRALEJO	060100	
340	06700111	060360001	EQUIPO GENERAL ORIENTACIÓN EDUCATIVA Y PSICOPEDAGÓGICA	CASTUERA	060112	
341	06700135	060830012	EQUIPO GENERAL ORIENTACIÓN EDUCATIVA Y PSICOPEDAGÓGICA	MÉRIDA	060124	
342	06700241	060830012	EQUIPO ESPECÍFICO (DISCAPACIDAD AUDITIVA)	MÉRIDA	060124	



343	06500092	060830012	EQUIPO ESPECÍFICO (DISCAPACIDAD VISUAL)	MÉRIDA	060124
344	06700238	060830012	EQUIPO DE ATENCIÓN TEMPRANA	MÉRIDA	060124

Provincia de CÁCERES

Número de orden	Código Centro	Código Localidad	Nombre Centro	Localidad	Zona Concurso
227	10012302	100370001	EQUIPO ESPECÍFICO (TRASTORNOS DEL ESPECTRO DEL AUTISMO)	CÁCERES	100018
228	10012405	100370001	EQUIPO ESPECÍFICO (TRASTORNOS GRAVES DE CONDUCTA)	CÁCERES	100018
229	10700061	100370001	EQUIPO GENERAL ORIENTACIÓN EDUCATIVA Y PSICOPEDAGÓGICA I	CÁCERES	100018
230	10012132	100370001	EQUIPO GENERAL ORIENTACIÓN EDUCATIVA Y PSICOPEDAGÓGICA II	CÁCERES	100018
231	10700188	100370001	EQUIPO ESPECÍFICO (DISCAPACIDAD AUDITIVA)	CÁCERES	100018
232	10600418	100370001	EQUIPO ESPECÍFICO (DISCAPACIDAD VISUAL)	CÁCERES	100018
233	10700164	100370001	EQUIPO DE ATENCIÓN TEMPRANA	CÁCERES	100018
234	10700097	101310001	EQUIPO GENERAL ORIENTACIÓN EDUCATIVA Y PSICOPEDAGÓGICA	NAVALMORAL DE LA MATA	100020
235	10012120	101310001	EQUIPO DE ATENCIÓN TEMPRANA	NAVALMORAL DE LA MATA	100020
236	10700085	101040001	EQUIPO GENERAL ORIENTACIÓN EDUCATIVA Y PSICOPEDAGÓGICA	JARAIZ DE LA VERA	100031
237	10700115	101480001	EQUIPO GENERAL ORIENTACIÓN EDUCATIVA Y PSICOPEDAGÓGICA	PLASENCIA	100055
238	10700176	101480001	EQUIPO DE ATENCIÓN TEMPRANA	PLASENCIA	100055
239	10700140	100410004	EQUIPO GENERAL ORIENTACIÓN EDUCATIVA Y PSICOPEDAGÓGICA	CAMINOMORISCO	100079
240	10700139	101000001	EQUIPO GENERAL ORIENTACIÓN EDUCATIVA Y PSICOPEDAGÓGICA	HOYOS	100109
241	10700073	100670001	EQUIPO GENERAL ORIENTACIÓN EDUCATIVA Y PSICOPEDAGÓGICA	CORIA	100110
242	10012119	100670001	EQUIPO DE ATENCIÓN TEMPRANA	CORIA	100110
243	10700051	100320001	EQUIPO GENERAL ORIENTACIÓN EDUCATIVA Y PSICOPEDAGÓGICA	BROZAS	100122
244	10700127	101950004	EQUIPO GENERAL ORIENTACIÓN EDUCATIVA Y PSICOPEDAGÓGICA	TRUJILLO	100160
245	10700152	100440001	EQUIPO GENERAL ORIENTACIÓN EDUCATIVA Y PSICOPEDAGÓGICA	CAÑAMERO	100171

**ANEXO IV-a)****RELACIÓN DE CENTROS Y AULAS DE EDUCACIÓN PERMANENTE DE ADULTOS**

CÓDIGO	CENTRO	CÓDIGO LOCALIDAD	LOCALIDAD	PROVINCIA
06007156	AULA E.P.A. ALBURQUERQUE	060060001	ALBURQUERQUE	BADAJOS
10500321	AULA E.P.A. ALCUÉSCAR	100100001	ALCUÉSCAR	CÁCERES
10012171	AULA E.P.A. ARROYO DE LA LUZ	100210001	ARROYO DE LA LUZ	CÁCERES
06005974	CENTRO E.P.A. SAN ANTONIO	060110001	ALMENDRALEJO	BADAJOS
06006243	CENTRO E.P.A. MIGUEL DE CERVANTES	060140001	AZUAGA	BADAJOS
06005986	CENTRO E.P.A. ABRIL	060150004	BADAJOS	BADAJOS
10008153	AULA E.P.A. BROZAS	100320001	BROZAS	CÁCERES
06007259	AULA E.P.A. BURGUILLOS DEL CERRO	060220001	BURGUILLOS DEL CERRO	BADAJOS
06011020	AULA E.P.A. CABEZA DEL BUEY	060230002	CABEZA DEL BUEY	BADAJOS
10007148	CENTRO E.P.A. MAESTRO MARTÍN CISNEROS	100370001	CÁCERES	CÁCERES
10008098	AULA E.P.A. CAMINOMORISCO	100410004	CAMINOMORISCO	CÁCERES
10008025	AULA E.P.A. CASAR DE CÁCERES	100490001	CASAR DE CÁCERES	CÁCERES
06007223	CENTRO E.P.A. CASTUERA	060360001	CASTUERA	BADAJOS
10007151	CENTRO E.P.A. CORIA	100670001	CORIA	CÁCERES
06006051	CENTRO E.P.A. GINER DE LOS RÍOS	060440002	DON BENITO	BADAJOS
06007296	AULA E.P.A. FREGENAL DE LA SIERRA	060500002	FREGENAL DE LA SIERRA	BADAJOS
06007314	AULA E.P.A. FUENTE DE CANTOS	060520001	FUENTE DE CANTOS	BADAJOS
06007201	AULA E.P.A. FUENTE DEL MAESTRE	060540001	FUENTE DEL MAESTRE	BADAJOS
10600315	AULA E.P.A. GARROVILLAS DE ALCONÉJAR	100820001	GARROVILLAS DE ALCONÉJAR	CÁCERES
10008104	AULA E.P.A. GUADALUPE	100870001	GUADALUPE	CÁCERES
06011032	AULA E.P.A. GUAREÑA	060600003	GUAREÑA	BADAJOS
06007341	AULA E.P.A. HERRERA DEL DUQUE	060630001	HERRERA DEL DUQUE	BADAJOS
10008062	AULA E.P.A. HERVÁS	100960001	HERVÁS	CÁCERES
10007446	CENTRO E.P.A. JARAÍZ DE LA VERA	101040001	JARAÍZ DE LA VERA	CÁCERES
06007272	CENTRO E.P.A. CERVANTES	060700004	JEREZ DE LOS CABALLEROS	BADAJOS
06007302	AULA E.P.A. LLERENA	060740002	LLERENA	BADAJOS
10008037	AULA E.P.A. LOGROSÁN	101090001	LOGROSÁN	CÁCERES
10008086	AULA E.P.A. LOSAR DE LA VERA	101100001	LOSAR DE LA VERA	CÁCERES
10008116	AULA E.P.A. MADRIGALEJO	101120001	MADRIGALEJO	CÁCERES
10008128	AULA E.P.A. MADROÑERA	101130001	MADROÑERA	CÁCERES
10012181	AULA E.P.A. MALPARTIDA DE CÁCERES	101150001	MALPARTIDA DE CÁCERES	CÁCERES
10600790	AULA E.P.A. MALPARTIDA DE PLASENCIA	101160003	MALPARTIDA DE PLASENCIA	CÁCERES
06006255	CENTRO E.P.A. LEGIÓN V	060830012	MÉRIDA	BADAJOS
10007161	CENTRO E.P.A. MIAJADAS	101210003	MIAJADAS	CÁCERES
10008050	AULA E.P.A. MONTEHERMOSO	101270002	MONTEHERMOSO	CÁCERES
06005998	CENTRO E.P.A. EUGENIA DE MONTIJO	060880003	MONTIJO	BADAJOS
10008049	CENTRO E.P.A. MAESTRO ANDRÉS SÁNCHEZ ÁVILA	101280004	MORALEJA	CÁCERES
10007355	CENTRO E.P.A. NAVALMORAL DE LA MATA	101310001	NAVALMORAL DE LA MATA	CÁCERES
06007351	AULA E.P.A. NAVALVILLAR DE PELA	060910001	NAVALVILLAR DE PELA	BADAJOS
06007284	AULA E.P.A. OLIVA DE LA FRONTERA	060930001	OLIVA DE LA FRONTERA	BADAJOS
06007171	CENTRO E.P.A. OLIVENZA	060950001	OLIVENZA	BADAJOS
06007211	AULA E.P.A. ORELLANA LA VIEJA	060970001	ORELLANA LA VIEJA	BADAJOS



CÓDIGO	CENTRO	CÓDIGO LOCALIDAD	LOCALIDAD	PROVINCIA
10007173	CENTRO E.P.A. PLASENCIA	101480001	PLASENCIA	CÁCERES
06007235	AULA E.P.A. QUINTANA DE LA SERENA	061090001	QUINTANA DE LA SERENA	BADAJOZ
06007193	AULA E.P.A. RIBERA DEL FRESNO	061130001	RIBERA DEL FRESNO	BADAJOZ
06007168	AULA E.P.A. SAN VICENTE DE ALCÁNTARA	061230003	SAN VICENTE DE ALCÁNTARA	BADAJOZ
06007260	AULA E.P.A. LOS SANTOS DE MAIMONA	061220003	SANTOS DE MAIMONA (LOS)	BADAJOZ
06007326	CENTRO E.P.A. TALARRUBIAS	061270002	TALARRUBIAS	BADAJOZ
10008517	CENTRO E.P.A. TALAYUELA	101800010	TALAYUELA	CÁCERES
10008131	AULA E.P.A. TRUJILLO	101950004	TRUJILLO	CÁCERES
10008141	AULA E.P.A. VALENCIA DE ALCÁNTARA	102030011	VALENCIA DE ALCÁNTARA	CÁCERES
06007181	CENTRO E.P.A. EL PILAR	061490003	VILLAFRANCA DE LOS BARROS	BADAJOZ
06006206	CENTRO E.P.A. MEDARDO MUÑIZ	061530005	VILLANUEVA DE LA SERENA	BADAJOZ
06006000	CENTRO E.P.A. ANTONIO MACHADO	061580005	ZAFRA	BADAJOZ
06007247	AULA E.P.A. ZALAMEA DE LA SERENA	061600002	ZALAMEA DE LA SERENA	BADAJOZ

**ANEXO IV b)**

Relación de Centros y Aulas de Educación de Adultos

Provincia de BADAJOZ

Número de orden	Código del Centro	Código Localidad	Nombre Centro	Localidad	Zona Concurso
345	06005986	060150004	C.E.P.A. ABRIL	BADAJOZ	060010
346	06006051	060440002	C.E.P.A. GINER DE LOS RÍOS	DON BENITO	060021
347	06006206	061530005	C.E.P.A. MEDARDO MUÑIZ	VILLANUEVA DE LA SERENA	060021
348	06007211	060970001	AULA DE ORELLANA	ORELLANA LA VIEJA	060021
349	06007351	060910001	AULA DE NAVALVILLAR DE PELA	NAVALVILLAR DE PELA	060021
350	06007326	061270002	C.E.P.A. TALARRUBIAS	TALARRUBIAS	060033
351	06007341	060630001	AULA DE HERRERA DEL DUQUE	HERRERA DEL DUQUE	060033
352	06005998	060880003	C.E.P.A. EUGENIA DE MONTIJO	MONTIJO	060045
353	06007156	060060001	AULA DE ALBURQUERQUE	ALBURQUERQUE	060057
354	06007168	061230003	AULA DE SAN VICENTE DE ALCÁNTARA	SAN VICENTE DE ALCÁNTARA	060057
355	06007171	060950001	C.E.P.A. OLIVENZA	OLIVENZA	060069
356	06007272	060700004	C.E.P.A. CERVANTES	JEREZ DE LOS CABALLEROS	060070
357	06007284	060930001	AULA DE OLIVA FRONTERA	OLIVA DE LA FRONTERA	060070
358	06007296	060500002	AULA FREGENAL DE LA SIERRA	FREGENAL DE LA SIERRA	060070
359	06006000	061580005	C.E.P.A. ANTONIO MACHADO	ZAFRA	060082
360	06007259	060220001	AULA BURQUILLOS DEL CERRO	BURQUILLOS DEL CERRO	060082
361	06007260	061220003	AULA LOS SANTOS DE MAIMONA	SANTOS DE MAIMONA (LOS)	060082
362	06007314	060520001	AULA DE FUENTE DE CANTOS	FUENTE DE CANTOS	060082
363	06006243	060140001	C.E.P.A. MIGUEL DE CERVANTES	AZUAGA	060094
364	06007302	060740002	AULA DE LLERENA	LLERENA	060094
365	06005974	060110001	C.E.P.A. SAN ANTONIO	ALMENDRALEJO	060100
366	06007181	061490003	C.E.P.A. EL PILAR	VILLAFRANCA DE LOS BARROS	060100
367	06007193	061130001	AULA DE RIBERA DEL FRESNO	RIBERA DEL FRESNO	060100
368	06007201	060540001	AULA DE FUENTE DEL MAESTRE	FUENTE DEL MAESTRE	060100
369	06011020	060230002	AULA DE CABEZA DEL BUEY	CABEZA DEL BUEY	060112
370	06007223	060360001	C.E.P.A. DE CASTUERA	CASTUERA	060112
371	06007235	061090001	AULA DE QUINTANA DE LA SERENA	QUINTANA DE LA SERENA	060112
372	06007247	061600002	AULA DE ZALAMEA	ZALAMEA DE LA SERENA	060112
373	06011032	060600003	AULA DE GUAREÑA	GUAREÑA	060124
374	06006255	060830012	C.E.P.A. LEGIÓN V	MÉRIDA	060124

Provincia de CÁCERES

Número de orden	Código del Centro	Código Localidad	Nombre Centro	Localidad	Zona Concurso
246	10007148	100370001	C.E.P.A. CÁCERES	CÁCERES	100018
247	10007355	101310001	C.E.P.A. NAVALVORAL DE LA MATA	NAVALMORAL DE LA MATA	100020
248	10008517	101800010	C.E.P.A. TALAYUELA	TALAYUELA	100020
249	10007446	101040001	C.E.P.A. JARAIZ DE LA VERA	JARAIZ DE LA VERA	100031
250	10008086	101100001	AULA DE LOSAR DE LA VERA	LOSAR DE LA VERA	100031



Número de orden	Código del Centro	Código Localidad	Nombre Centro	Localidad	Zona Concurso
251	10008062	100960001	AULA DE HERVÁS	HERVÁS	100043
252	10007173	101480001	C.E.P.A. PLASENCIA	PLASENCIA	100055
253	10600790	101160003	AULA DE MALPARTIDA DE PLASENCIA	MALPARTIDA DE PLASENCIA	100067
254	10008098	100410004	AULA DE CAMINOMORISCO	CAMINOMORISCO	100079
255	10008050	101270002	AULA DE MONTEHERMOSO	MONTEHERMOSO	100080
256	10012171	100210001	AULA DE ARROYO DE LA LUZ	ARROYO DE LA LUZ	100092
257	10008025	100490001	AULA CASAR DE CÁCERES	CASAR DE CÁCERES	100092
258	10012181	101150001	AULA DE MALPARTIDA DE CÁCERES	MALPARTIDA DE CÁCERES	100092
259	10008049	101280004	C.E.P.A. MORALEJA	MORALEJA	100109
260	10007151	100670001	C.E.P.A. CORIA	CORIA	100110
261	10008153	100320001	AULA DE BROZAS	BROZAS	100122
262	10600315	100820001	AULA DE GARROVILLAS	GARROVILLAS	100122
263	10008141	102030011	AULA DE VALENCIA DE ALCÁNTARA	VALENCIA DE ALCÁNTARA	100134
264	10500321	100100001	AULA DE ALCUÉSCAR	ALCUÉSCAR	100146
265	10007161	101210003	C.E.P.A. MIAJADAS	MIAJADAS	100158
266	10008128	101130001	AULA DE MADROÑERA	MADROÑERA	100160
267	10008131	101950004	AULA DE TRUJILLO	TRUJILLO	100160
268	10008104	100870001	AULA DE GUADALUPE	GUADALUPE	100171
269	10008037	101090001	AULA DE LOGROSÁN	LOGROSÁN	100171
270	10008116	101120001	AULA DE MADRIGALEJO	MADRIGALEJO	100171

NOTA: Abreviaturas usadas en el anexo:

C.E.P.A.: Centro de Educación Permanente de Adultos

**ANEXO V****RELACIÓN DE CENTROS PÚBLICOS DE EDUCACIÓN ESPECIAL**

CÓDIGO	CENTRO	CÓDIGO LOCALIDAD	LOCALIDAD	PROVINCIA
06000976	C.E.E. LOS ÁNGELES	060150004	BADAJOS	BADAJOS
10007367	C.E.E. PROA	100370001	CÁCERES	CÁCERES
06006012	C.E.E. NTRA. SRA. DE AGUASANTAS	060700004	JEREZ DE LOS CABALLEROS	BADAJOS
06005858	C.E.E. EMÉRITA AUGUSTA	060830012	MÉRIDA	BADAJOS
06003175	C.E.E. CASA DE LA MADRE	060830012	MÉRIDA	BADAJOS
10007690	C.E.E. PONCE DE LEÓN	101480001	PLASENCIA	CÁCERES
06005101	C.E.E. ANTONIO TOMILLO	061580005	ZAFRA	BADAJOS



ANEXO VI

Relación de Centros Públicos de Educación Infantil y Primaria
acogidos al Convenio con "The British Council"

Provincia de BADAJOZ

Número de orden	Código del Centro	Código Localidad	Nombre Centro	Localidad	Zona Concurso
13	06000599	060150004	C.P. LUIS DE MORALES	BADAJOZ	060010

Provincia de CÁCERES

Número de orden	Código del Centro	Código Localidad	Nombre Centro	Localidad	Zona Concurso
4	10000919	100370001	C.P. ALBA PLATA	CÁCERES	100018

NOTA: Abreviaturas usadas en el Anexo

C.P.: Colegio Público



ANEXO VII

Relación de Centros de Educación permanente de Adultos con plazas de carácter singular en Instituciones Penitenciarias

Provincia de BADAJOZ

Número de orden	Código del Centro	Código Localidad	Nombre Centro	Localidad	Zona Concurso
345	06005986	060150004	C.E.P.A. ABRIL	BADAJOZ	060010

Provincia de CÁCERES

Número de orden	Código del Centro	Código Localidad	Nombre Centro	Localidad	Zona Concurso
246	10007148	100370001	C.E.P.A. CÁCERES	CÁCERES	100018

NOTA: Abreviaturas usadas en el Anexo

C.E.P.A.: Centro de Educación Permanente de Adultos

**ANEXO VIII****ESCUELAS OFICIALES DE IDIOMAS**

CÓDIGO	DENOMINACIÓN CENTRO	CÓDIGO LOCALIDAD	LOCALIDAD	PROVINCIA
06006802	E.O.I. ALMENDRALEJO	060110001	ALMENDRALEJO	BADAJOS
06006671	E.O.I. BADAJOZ	060150004	BADAJOZ	BADAJOS
06006735	E.O.I. MÉRIDA	060830012	MÉRIDA	BADAJOS
06006875	E.O.I. MONTIJO	060880003	MONTIJO	BADAJOS
06006814	E.O.I. VILLANUEVA-DON BENITO	061530005	VILLANUEVA DE LA SERENA	BADAJOS
06006966	E.O.I. ZAFRA	061580005	ZAFRA	BADAJOS
10007483	E.O.I. CÁCERES	100370001	CÁCERES	CÁCERES
10008505	E.O.I. NAVALMORAL DE LA MATA	101310001	NAVALMORAL DE LA MATA	CÁCERES
10007665	E.O.I. PLASENCIA	101480001	PLASENCIA	CÁCERES

**ANEXO IX****CONSERVATORIOS DE MÚSICA, DANZA Y ESCUELA SUPERIOR DE ARTE
DRAMÁTICO****CONSERVATORIOS OFICIALES DE MÚSICA**

CÓDIGO	DENOMINACIÓN	CÓDIGO LOCALIDAD	LOCALIDAD	PROVINCIA
06006841	CONSERVATORIO OFICIAL DE MÚSICA "TOMÁS BOTE LAVADO" (PROFESIONAL)	060110001	ALMENDRALEJO	BADAJOS
10007276	CONSERVATORIO OFICIAL DE MÚSICA "HERMANOS BERZOSA" (PROFESIONAL)	100370001	CÁCERES	CÁCERES

CONSERVATORIO OFICIAL DE DANZA

CÓDIGO	DENOMINACIÓN	CÓDIGO LOCALIDAD	LOCALIDAD	PROVINCIA
10013586	CONSERVATORIO OFICIAL DE DANZA (PROFESIONAL)	100370001	CÁCERES	CÁCERES

ESCUELA SUPERIOR DE ARTE DRAMÁTICO

CÓDIGO	DENOMINACIÓN	CÓDIGO LOCALIDAD	LOCALIDAD	PROVINCIA
10012338	ESCUELA SUPERIOR DE ARTE DRAMÁTICO	100370001	CÁCERES	CÁCERES

**ANEXO X****ESCUELA DE ARTE Y SUPERIOR DE DISEÑO**

CÓDIGO	DENOMINACIÓN	CÓDIGO LOCALIDAD	LOCALIDAD	PROVINCIA
06003412	ESCUELA DE ARTE Y SUPERIOR DE DISEÑO	060830012	MÉRIDA	BADAJOS



ANEXO XI

Ámbitos de Itinerancias

Provincia de: BADAJOZ

CODIGO	CENTRO	LOCALIDAD	ZONA CONCURSO
Especialidad / Ámbito de itinerancia			
06005721	C.P. NTRA. SRA. DE LA JARA	ACEDERA	60021
EF 06003692	C.P. JUAN XXIII	VEGAS ALTAS	
EF 06006309	C.P. ENRIQUE TIERNO GALVAN	OBANDO	
06000356	I.E.S. TIERRA DE BARROS	ACEUCHAL	60100
AL 06900000	AMBITO POR DETERMINAR	AMBITO POR DETERMINAR	
06000046	C.P. SANTIAGO RAMON Y CAJAL	AHILLONES	60094
MU 06004611	C.P. NTRA SEÑORA	VALVERDE DE LLERENA	
PT 06004611	C.P. NTRA SEÑORA	VALVERDE DE LLERENA	
06000058	C.P. CERVANTES	ALANGE	60124
AL 06004799	C.P. ISABEL CASABLANCA	VILLAGONZALO	
PT 06004799	C.P. ISABEL CASABLANCA	VILLAGONZALO	
MU 06900000	AMBITO POR DETERMINAR	AMBITO POR DETERMINAR	
06000061	C.P. JOSE VIREL	ALBUERA(LA)	60069
AL 06005573	C.P. PRINCIPE DE ASTURIAS	ALVARADO - LA RISCA	
MU 06900000	AMBITO POR DETERMINAR	AMBITO POR DETERMINAR	
PT 06005573	C.P. PRINCIPE DE ASTURIAS	ALVARADO - LA RISCA	
06000113	C.P. VIRGEN DE LA LUZ	ALCONCHEL	60069
AL 06006905	I.E.S FRANCISCO VERA	ALCONCHEL	
PT 06900000	AMBITO POR DETERMINAR	AMBITO POR DETERMINAR	
06006942	C.R.A. EXTREMADURA	ALCONERA	60082
AL 06006942	C.R.A. EXTREMADURA	ALCONERA	
EF 06006942	C.R.A. EXTREMADURA	ALCONERA	
FI 06006942	C.R.A. EXTREMADURA	ALCONERA	
MU 06006942	C.R.A. EXTREMADURA	ALCONERA	
PT 06006942	C.R.A. EXTREMADURA	ALCONERA	
06000149	C.P. JOSE MARIA CARANDE	ALMENDRAL	60069
AL 06004453	C.P. TORRES NAHARRO	TORRE DE MIGUEL SESMERO	
MU 06900000	AMBITO POR DETERMINAR	AMBITO POR DETERMINAR	
06000216	C.P. ORTEGA Y GASSET	ALMENDRALEJO	60100
FI 06000174	C.P. ANTONIO MACHADO	ALMENDRALEJO	
06006887	I.E.S. ARROYO HARNINA	ALMENDRALEJO	60100
AL 06000265	I.E.S. CAROLINA CORONADO	ALMENDRALEJO	
06000344	C.P. MIRAMONTES	AZUAGA	60094
EF 06002973	C.P. MIGUEL DE CERVANTES	MALCOCINADO	
FI 06006097	E.E.I. EL PARQUE	AZUAGA	
PT 06900000	AMBITO POR DETERMINAR	AMBITO POR DETERMINAR	
AL 06900000	AMBITO POR DETERMINAR	AMBITO POR DETERMINAR	
06006097	E.E.I. EL PARQUE	AZUAGA	60094
AL 06900000	AMBITO POR DETERMINAR	AMBITO POR DETERMINAR	
PT 06900000	AMBITO POR DETERMINAR	AMBITO POR DETERMINAR	
06005846	I.E.S. MIGUEL DURAN	AZUAGA	60094
AL 06900000	AMBITO POR DETERMINAR	AMBITO POR DETERMINAR	
06000472	C.P. GENERAL NAVARRO	BADAJOZ	60010
MU 06000587	C.P. LUIS VIVES	BADAJOZ	
06001154	C.P. GUADIANA	BADAJOZ	60010
MU 06006644	C.P. LOS GLACIS	BADAJOZ	
06000587	C.P. LUIS VIVES	BADAJOZ	60010
AL 06900000	AMBITO POR DETERMINAR	AMBITO POR DETERMINAR	



CODIGO	CENTRO	LOCALIDAD	ZONA CONCURSO
Especialidad / Ámbito de itinerancia			
06006462	C.P. MANUEL PACHECO	BADAJOS	60010
FI 06900000	AMBITO POR DETERMINAR	AMBITO POR DETERMINAR	
06000496	C.P. NTRA. SRA. DE BOTOA	BADAJOS	60010
PT 06001178	C.P. JUVENTUD	BADAJOS	
06000575	C.P. NTRA. SRA. DE FATIMA	BADAJOS	60010
FI 06900000	AMBITO POR DETERMINAR	AMBITO POR DETERMINAR	
06000538	C.P. SAN PEDRO DE ALCANTARA	BADAJOS	60010
MU 06001178	C.P. JUVENTUD	BADAJOS	
PT 06900000	AMBITO POR DETERMINAR	AMBITO POR DETERMINAR	
AL 06900000	AMBITO POR DETERMINAR	AMBITO POR DETERMINAR	
06001211	I.E.S. REINO AFTASI	BADAJOS	60010
AL 06900000	AMBITO POR DETERMINAR	AMBITO POR DETERMINAR	
06000952	I.E.S. ZURBARAN	BADAJOS	60010
AL 06000599	C.P. LUIS DE MORALES	BADAJOS	
06001518	C.P. JACOBO RODRIGUEZ PEREIRA	BERLANGA	60094
AL 06002961	C.P. INOCENCIO DURAN	MAGUILLA	
MU 06002961	C.P. INOCENCIO DURAN	MAGUILLA	
PT 06002961	C.P. INOCENCIO DURAN	MAGUILLA	
06001521	C.P. VIRGEN DE LOS MILAGROS	BIENVENIDA	60082
PT 06004519	C.P. ANTONIO CHAVERO	USAGRE	
06001543	C.P. NTRA. SRA. DE GUADALUPE	BURGUILLOS DEL CERRO	60082
AL 06900000	AMBITO POR DETERMINAR	AMBITO POR DETERMINAR	
06011688	C.P. MUÑOZ TORRERO	CABEZA DEL BUEY	60112
MU 06007053	C.R.A. VIRGEN DEL ROSARIO	PEÑALSORDO	
PT 06900000	AMBITO POR DETERMINAR	BADAJOS	
PT 06900000	AMBITO POR DETERMINAR	BADAJOS	
06001658	C.P. MARIA INMACULADA	CABEZA LA VACA	60070
AL 06001671	C.P. NTRA. SRA. DE TENTUDIA	CALERA DE LEON	
MU 06001671	C.P. NTRA. SRA. DE TENTUDIA	CALERA DE LEON	
PT 06001671	C.P. NTRA. SRA. DE TENTUDIA	CALERA DE LEON	
06001725	C.P. EULALIA PAJUELO	CAMPILLO DE LLERENA	60112
AL 06004143	C.P. SAN PEDRO APOSTOL	RETAMAL DE LLERENA	
MU 06004143	C.P. SAN PEDRO APOSTOL	RETAMAL DE LLERENA	
PT 06004143	C.P. SAN PEDRO APOSTOL	RETAMAL DE LLERENA	
06001762	C.P. VIRGEN DE LOS REMEDIOS	CASAS DE DON PEDRO	60033
MU 06004350	C.P. FERNANDEZ Y MARIN	TALARRUBIAS	
PT 06900000	AMBITO POR DETERMINAR	AMBITO POR DETERMINAR	
06001798	C.P. CARLOS V	CASTILBLANCO	60033
EF 06004520	C.P. MANUEL ORDOÑEZ. MAESTRO	VALDECABALLEROS	
MU 06004520	C.P. MANUEL ORDOÑEZ. MAESTRO	VALDECABALLEROS	
PT 06004520	C.P. MANUEL ORDOÑEZ. MAESTRO	VALDECABALLEROS	
06001804	C.P. JOAQUIN TENA ARTIGAS	CASTUERA	60112
AL 06001816	C.P. PEDRO DE VALDIVIA	CASTUERA	
06001816	C.P. PEDRO DE VALDIVIA	CASTUERA	60112
MU 06900000	AMBITO POR DETERMINAR	AMBITO POR DETERMINAR	
PT 06900000	AMBITO POR DETERMINAR	AMBITO POR DETERMINAR	
06001944	C.P. VIRGEN DE LA LUZ	CHELES	60069
MU 06000113	C.P. VIRGEN DE LA LUZ	ALCONCHEL	
06001865	C.P. NTRA. SRA. DE CHANDAVILA	CODOSERA(LA)	60057
AL 06000071	C.E.I.P. ANGEL SANTOS POCOSTALES	ALBURQUERQUE	
MU 06900000	AMBITO POR DETERMINAR	AMBITO POR DETERMINAR	



CODIGO	CENTRO	LOCALIDAD	ZONA CONCURSO
06001907	C.P. ZURBARAN	CORDOBILLA DE LACARA	60045
EF 06001749	C.P. NTRA. SEÑORA	CARMONITA	
AL 06001749	C.P. NTRA. SEÑORA	CARMONITA	
MU 06001749	C.P. NTRA. SEÑORA	CARMONITA	
PT 06001749	C.P. NTRA. SEÑORA	CARMONITA	
06001919	C.P. NTRA. SRA. DE LA PIEDAD	CORONADA(LA)	60021
AL 06002951	C.P. NTRA. SRA. DE LOS REMEDIOS	MAGACELA	
MU 06002951	C.P. NTRA. SRA. DE LOS REMEDIOS	MAGACELA	
PT 06002951	C.P. NTRA. SRA. DE LOS REMEDIOS	MAGACELA	
06006929	C.R.A. TIERRA DE BARROS	CORTE DE PELEAS	60100
AL 06006929	C.R.A. TIERRA DE BARROS	CORTE DE PELEAS	
EF 06006929	C.R.A. TIERRA DE BARROS	CORTE DE PELEAS	
FI 06006929	C.R.A. TIERRA DE BARROS	CORTE DE PELEAS	
MU 06006929	C.R.A. TIERRA DE BARROS	CORTE DE PELEAS	
PT 06006929	C.R.A. TIERRA DE BARROS	CORTE DE PELEAS	
06001981	C.P. DONOSO CORTÉS	DON BENITO	60021
EF 06900000	AMBITO POR DETERMINAR	AMBITO POR DETERMINAR	
06001993	C.P. FRANCISCO VALDES	DON BENITO	60021
MU 06001968	C.P. ZURBARAN	DON BENITO	
06001971	C.P. NTRA. SRA. DEL PILAR	DON BENITO	60021
PT 06900000	AMBITO POR DETERMINAR	AMBITO POR DETERMINAR	
06001968	C.P. ZURBARAN	DON BENITO	60021
EF 06001993	C.P. FRANCISCO VALDES	DON BENITO	
06004854	C.P. LA PAZ	ENTRERRIOS	60021
PT 06002158	C.P. NTRA. SRA. DE LA SOLEDAD	GARGALIGAS	
FI 06002951	C.P. NTRA. SRA. DE LOS REMEDIOS	VILLANUEVA DE LA SERENA	
06002237	C.P. MARIA JOSEFA RUBIO	ESPARRAGALEJO	60124
MU 06900000	AMBITO POR DETERMINAR	AMBITO POR DETERMINAR	
06007120	C.R.A. ESPARRAGOSA DE LA SERENA	ESPARRAGOSA DE LA SERENA	60112
AL 06007430	C.P. NTRA. SRA. DE LA ASUNCION	MALPARTIDA DE LA SERENA	
EF 06007120	C.R.A. ESPARRAGOSA DE LA SERENA	ESPARRAGOSA DE LA SERENA	
FI 06007120	C.R.A. ESPARRAGOSA DE LA SERENA	ESPARRAGOSA DE LA SERENA	
MU 06007430	C.P. NTRA. SRA. DE LA ASUNCION	MALPARTIDA DE LA SERENA	
06002286	C.P. VIRGEN DE LA CONSOLACION	FERIA	60100
MU 06003928	C.P. NTRA SRA DE LA ASUNCION	PARRA(LA)	
06002304	C.P. ARIAS MONTANO	FREGENAL DE LA SIERRA	60070
AL 06002316	C.P. SAN FRANCISCO DE ASIS	FREGENAL DE LA SIERRA	
PT 06900000	AMBITO POR DETERMINAR	AMBITO POR DETERMINAR	
06002316	C.P. SAN FRANCISCO DE ASIS	FREGENAL DE LA SIERRA	60070
PT 06002651	C.P. NTRA. SRA. DE GUADALUPE	HIGUERA LA REAL	
06002365	C.P. SANTA ANA	FUENLABRADA DE LOS MONTES	60033
MU 06005056	C.P.NTRA SRA DE LA ANTIGUA	VILLARTA DE LOS MONTES	
PT 06900000	AMBITO POR DETERMINAR	AMBITO POR DETERMINAR	
AL 06900000	AMBITO POR DETERMINAR	AMBITO POR DETERMINAR	
06002377	C.P. FRANCISCO DE ZURBARAN	FUENTE DE CANTOS	60082
AL 06001683	C.P. NTRA. SRA. DE LA ENCARNACION	CALZADILLA DE LOS BARROS	
PT 06001683	C.P. NTRA. SRA. DE LA ENCARNACION	CALZADILLA DE LOS BARROS	
06007727	I.E.S. ALBA PLATA	FUENTE DE CANTOS	60082
AL 06900000	AMBITO POR DETERMINAR	AMBITO POR DETERMINAR	
06007077	C.R.A. GLORIA FUERTES	FUENTE DEL ARCO	60094
AL 06007077	C.R.A. GLORIA FUERTES	FUENTE DEL ARCO	
EF 06007077	C.R.A. GLORIA FUERTES	FUENTE DEL ARCO	
FI 06007077	C.R.A. GLORIA FUERTES	FUENTE DEL ARCO	
MU 06007077	C.R.A. GLORIA FUERTES	FUENTE DEL ARCO	
PT 06007077	C.R.A. GLORIA FUERTES	FUENTE DEL ARCO	



CODIGO	CENTRO	LOCALIDAD	ZONA CONCURSO
06006486	C.P. SAN JOSE DE CALASANZ	FUENTE DEL MAESTRE	60100
MU 06006474	C.P. CRUZ VALERO	FUENTE DEL MAESTRE	
06002420	C.P. PATRIARCA SAN JOSE	FUENTES DE LEON	60070
AL 06900000	AMBITO POR DETERMINAR	AMBITO POR DETERMINAR	
06006991	C.R.A. GARBAYUELA	GARBAYUELA	60033
AL 06006991	C.R.A. GARBAYUELA	GARBAYUELA	
EF 06006991	C.R.A. GARBAYUELA	GARBAYUELA	
PT 06006991	C.R.A. GARBAYUELA	GARBAYUELA	
FI 06006991	C.R.A. GARBAYUELA	GARBAYUELA	
06002158	C.P. NTRA. SRA. DE LA SOLEDAD	GARGALIGAS	60021
AL 06004854	C.P. LA PAZ	ENTRERRIOS	
06007132	C.R.A. DE GARLITOS	GARLITOS	60033
AL 06007132	AMBITO POR DETERMINAR	AMBITO POR DETERMINAR	
EF 06007132	C.R.A. DE GARLITOS	GARLITOS	
FI 06007132	C.R.A. DE GARLITOS	GARLITOS	
PT 06007132	C.R.A. DE GARLITOS	GARLITOS	
06002456	C.P. NTRA. SRA. DE LA CARIDAD	GARROVILLA(LA)	60124
AL 06900000	AMBITO POR DETERMINAR	AMBITO POR DETERMINAR	
PT 06900000	AMBITO POR DETERMINAR	AMBITO POR DETERMINAR	
06002468	C.P. ALCALDE PACO DE LA GALA	GRANJA DE TORREHERMOSA	60094
AL 06003941	C.P. SAN BENITO ABAD	PERALEDA DEL ZAUCEJO	
EF 06003941	C.P. SAN BENITO ABAD	PERALEDA DEL ZAUCEJO	
MU 06003941	C.P. SAN BENITO ABAD	PERALEDA DEL ZAUCEJO	
PT 06003941	C.P. SAN BENITO ABAD	PERALEDA DEL ZAUCEJO	
MU 06002973	C.P. MIGUEL DE CERVANTES	MALCOCINADO	
06002869	C.P. SAN JOSE	GUADAJIRA	60045
PT 06900000	AMBITO POR DETERMINAR	AMBITO POR DETERMINAR	
06000022	C.P. CARMEN GONZALEZ GUERRERO	GUADALPERALES(LOS)	60021
AL 06004866	C.P. SAN ISIDRO	VALDIVIA	
EF 06002158	C.P. NTRA. SRA. DE LA SOLEDAD	GARGALIGAS	
06001300	C.P. SAN ISIDRO	GUADIANA DEL CAUDILLO	60045
AL 06001324	C.P. NTRA. SRA. DEL ROSARIO	PUEBLONUEVO DEL GUADIANA	
06002535	C.P. VIRGEN DE LA ANTIGUA	HABA(LA)	60021
AL 06900000	AMBITO POR DETERMINAR	AMBITO POR DETERMINAR	
MU 06003059	C.P. SANTA MARGARITA	MENGABRIL	
PT 06900000	AMBITO POR DETERMINAR	AMBITO POR DETERMINAR	
06005408	C.P. NTRA. SRA. DE LA ASUNCION	HELECHAL	60112
FI 06001476	C.P. SAN JOSE	BENQUERENCIA DE LA SERENA	
FI 06006747	C.P. PIEDRA LA HUERTA	NAVA (LA)	
06002560	C.P. FAUSTINO PLAZA GUIJARRO	HELECHOSA DE LOS MONTES	60033
EF 06005056	C.P. NTRA.SRA.DE LA ANTIGUA	VILLARTA DE LOS MONTES	
MU 06005056	AMBITO POR DETERMINAR	BADAJOS	
AL 06005056	C.P. NTRA.SRA.DE LA ANTIGUA	VILLARTA DE LOS MONTES	
06002161	C.P. 12 DE OCTUBRE	HERNAN CORTES	60021
MU 06005597	C.P. NTRA. SRA. DE FATIMA	TORREFRESNEDA	
PT 06002195	C.P. SAN PEDRO Y SAN PABLO	VALDEHORNILLOS	
06002572	C.P. FRAY JUAN DE HERRERA	HERRERA DEL DUQUE	60033
AL 06900000	AMBITO POR DETERMINAR	AMBITO POR DETERMINAR	
FI 06900000	AMBITO POR DETERMINAR	AMBITO POR DETERMINAR	
06002626	C.P. INMACULADA CONCEPCION	HIGUERA DE LA SERENA	60112
AL 06004647	C.P. DONOSO CORTÉS	VALLE DE LA SERENA	
EF 06004143	C.P. SAN PEDRO APOSTOL	RETAMAL DE LLERENA	
PT 06004647	C.P. DONOSO CORTÉS	VALLE DE LA SERENA	
06002638	C.P. NTRA. SRA. DEL VALLE	HIGUERA DE LLERENA	60094
PT 06004544	C.P. FERNANDO ALVARADO	VALENCIA DE LAS TORRES	



CODIGO	CENTRO	LOCALIDAD	ZONA CONCURSO
	Especialidad / Ámbito de itinerancia		
06002641	C.P. NTRA. SRA. DE LORETO	HIGUERA DE VARGAS	60069
AL 06900000	AMBITO POR DETERMINAR	AMBITO POR DETERMINAR	
PT 06900000	AMBITO POR DETERMINAR	AMBITO POR DETERMINAR	
06002651	C.P. NTRA. SRA. DE GUADALUPE	HIGUERA LA REAL	60070
AL 06900000	AMBITO POR DETERMINAR	AMBITO POR DETERMINAR	
06002675	C.P. SANTO CRISTO DEL ARCO TORAL	HINOJOSA DEL VALLE	60100
PT 06002882	C.P. LUIS GARCIA LLERA	LLERA	
EF 06002882	C.P. LUIS GARCIA LLERA	LLERA	
06011101	C.P. EL RODEO	JEREZ DE LOS CABALLEROS	60070
MU 06004660	C.P. ELOY VELA CORBACHO	VALLE DE SANTA ANA	
06002742	C.P. SOTOMAYOR Y TERRAZAS	JEREZ DE LOS CABALLEROS	60070
PT 06003710	C.P. MAESTRO PEDRO VERA	OLIVA DE LA FRONTERA	
AL 06011101	C.P. EL RODEO	JEREZ DE LOS CABALLEROS	
EP 06900000	AMBITO POR DETERMINAR	AMBITO POR DETERMINAR	
06002882	C.P. LUIS GARCIA LLERA	LLERA	60100
MU 06002675	C.P. SANTO CRISTO DEL ARCO TORAL	HINOJOSA DEL VALLE	
AL 06002675	C.P. SANTO CRISTO DEL ARCO TORAL	HINOJOSA DEL VALLE	
06002894	C.P. SUAREZ SOMONTE	LLERENA	60094
AL 06004775	C.P. ARTURO GAZUL	VILLAGARCIA DE LA TORRE	
MU 06900000	AMBITO POR DETERMINAR	AMBITO POR DETERMINAR	
PT 06004775	C.P. ARTURO GAZUL	VILLAGARCIA DE LA TORRE	
06002948	I.E.S. DE LLERENA	LLERENA	60094
AL 06900000	AMBITO POR DETERMINAR	AMBITO POR DETERMINAR	
PT 06900000	AMBITO POR DETERMINAR	AMBITO POR DETERMINAR	
06002870	C.P. NTRA. SRA. ASUNCION	LOBON	60045
AL 06900000	AMBITO POR DETERMINAR	AMBITO POR DETERMINAR	
EF 06002869	C.P. SAN JOSE	GUADAJIRA	
MU 06002869	C.P. SAN JOSE	GUADAJIRA	
PT 06900000	AMBITO POR DETERMINAR	AMBITO POR DETERMINAR	
06002951	C.P. NTRA. SRA. DE LOS REMEDIOS	MAGACELA	60021
EF 06900000	AMBITO POR DETERMINAR	AMBITO POR DETERMINAR	
06002961	C.P. INOCENCIO DURAN	MAGUILLA	60094
EF 06900000	AMBITO POR DETERMINAR	AMBITO POR DETERMINAR	
06003001	C.P. HERNAN CORTES	MEDELLIN	60021
AL 06005238	C.P. JUAN PABLO II	YELBES	
EF 06003059	C.P. SANTA MARGARITA	MENGABRIL	
MU 06005238	C.P. JUAN PABLO II	YELBES	
PT 06005238	C.P. JUAN PABLO II	YELBES	
06003047	C.P. FRANCISCO PARADAS	MEDINA DE LAS TORRES	60082
AL 06004568	C.P. EZEQUIEL FERNANDEZ	VALENCIA DEL VENTOSO	
06003059	C.P. SANTA MARGARITA	MENGABRIL	60021
AL 06001971	C.P. NTRA. SRA. DEL PILAR	DON BENITO	
06011691	C.E.I.P. MAXIMILIANO MACÍAS	MÉRIDA	60124
AL 06900000	AMBITO POR DETERMINAR	BADAJOS	
06003141	C.P. ANTONIO MACHADO	MERIDA	60124
AL 06900000	AMBITO POR DETERMINAR	AMBITO POR DETERMINAR	
MU 069005858	C.E.E. EMERITA AUGUSTA	MERIDA	
06011135	C.P. CIUDAD DE MERIDA	MERIDA	60124
PT 06900000	AMBITO POR DETERMINAR	AMBITO POR DETERMINAR	
06005470	C.P. DION CASIO	MERIDA	60124
AL 06900000	AMBITO POR DETERMINAR	AMBITO POR DETERMINAR	
FI 06006760	C.P. MIGUEL DE CERVANTES	MERIDA	
MU 06900000	AMBITO POR DETERMINAR	AMBITO POR DETERMINAR	
06003102	C.P. FEDERICO GARCIA LORCA	MERIDA	60124
AL 06006103	C.P. SUAREZ SOMONTE	MERIDA	
06006498	C.P. JOSE MARIA CALATRAVA	MERIDA	60124
FI 06900000	AMBITO POR DETERMINAR	AMBITO POR DETERMINAR	
EF 06900000	AMBITO POR DETERMINAR	AMBITO POR DETERMINAR	



CODIGO	CENTRO	LOCALIDAD	ZONA CONCURSO
Especialidad / Ámbito de itinerancia			
06003229	C.P. JUAN XXIII	MERIDA	60124
MU 06900000	AMBITO POR DETERMINAR	AMBITO POR DETERMINAR	
PT 06002237	C.P. MARIA JOSEFA RUBIO	ESPARRAGALEJO	
AL 06002237	C.P. MARIA JOSEFA RUBIO	ESPARRAGALEJO	
EF 06005470	C.P. DION CASIO	MERIDA	
06006760	C.P. MIGUEL DE CERVANTES	MERIDA	60124
MU 06006401	C.P. PABLO NERUDA	MERIDA	
PT 06900000	AMBITO POR DETERMINAR	AMBITO POR DETERMINAR	
AL 06900000	AMBITO POR DETERMINAR	AMBITO POR DETERMINAR	
06003138	C.P. NTRA.SRA. DE LA ANTIGUA	MERIDA	60124
MU 06900000	AMBITO POR DETERMINAR	AMBITO POR DETERMINAR	
06006401	C.P. PABLO NERUDA	MERIDA	60124
AL 06003175	C.E.E. CASA DE LA MADRE	MERIDA	
PT 06003175	C.E.E. CASA DE LA MADRE	MERIDA	
06005627	I.E.S. EXTREMADURA	MERIDA	60124
AL 06900000	AMBITO POR DETERMINAR	AMBITO POR DETERMINAR	
06005858	C.E.E. EMERITA AUGUSTA	MERIDA	60124
AL 06900000	AMBITO POR DETERMINAR	AMBITO POR DETERMINAR	
06003461	C.P. SANTA MARIA MAGDALENA	MIRANDILLA	60124
AL 06000137	C.P. PEDRO PRIETO GONZALVEZ	ALJUCEN	
EF 06000137	C.P. PEDRO PRIETO GONZALVEZ	ALJUCEN	
MU 06000137	C.P. PEDRO PRIETO GONZALVEZ	ALJUCEN	
PT 06000137	C.P. PEDRO PRIETO GONZALVEZ	ALJUCEN	
06003552	C.P. NUESTRA SEÑORA DE CONSOLACION	MONTE RRUBIO DE LA SERENA	60112
MU 06900000	AMBITO POR DETERMINAR	BADAJOZ	
AL 06011111	AMBITO POR DETERMINAR	BADAJOZ	
PT 06900000	AMBITO POR DETERMINAR	BADAJOZ	
06003643	C.P. VIRGEN DE BARBAÑO	MONTIJO	60045
AL 06010854	C.P. SAN JOSÉ OBRERO	LACARA	
EF 06010854	C.P. SAN JOSÉ OBRERO	LACARA	
MU 06010854	C.P. SAN JOSÉ OBRERO	LACARA	
MU 06004465	C.P. SAN JUAN	TORRE MAYOR	
PT 06010854	C.P. SAN JOSÉ OBRERO	LACARA	
06003655	C.P. PIO XII	MORERA(LA)	60069
MU 06003709	C.P. SAN CRISTOBAL	NOGALES	
06006747	C.P. PIEDRA LA HUERTA	NAVA(LA)	60112
EF 06005408	C.P. NTRA. SRA. DE LA ASUNCION	HELECHAL	
EF 06001476	C.P. SAN JOSE	BENQUERENCIA DE LA SERENA	
MU 06001476	C.P. SAN JOSE	BENQUERENCIA DE LA SERENA	
MU 06005408	C.P. NTRA. SRA. DE LA ASUNCION	HELECHAL	
06003679	C.P. NUESTRA SEÑORA DE GUADALUPE	NAVALVILLAR DE PELA	60021
AL 06006978	I.E.S. LACIMURGA CCONSTANTIA JULIA	NAVALVILLAR DE PELA	
06007119	C.R.A. GLORIA FUERTES	NOVELDA DEL GUADIANA	60010
AL 06900000	AMBITO POR DETERMINAR	AMBITO POR DETERMINAR	
EI 06007119	C.R.A. GLORIA FUERTES	NOVELDA DEL GUADIANA	
MU 06007119	C.R.A. GLORIA FUERTES	NOVELDA DEL GUADIANA	
PT 06007119	C.R.A. GLORIA FUERTES	NOVELDA DEL GUADIANA	
FI 06007119	C.R.A. GLORIA FUERTES	NOVELDA DEL GUADIANA	
EF 06007119	C.R.A. GLORIA FUERTES	NOVELDA DEL GUADIANA	
06006309	C.P. ENRIQUE TIERNO GALVÁN	OBANDO	60021
FI 06005721	C.P. NTRA. SRA. DE LA JARA	ACEDERA	
FI 06003692	C.P. JUAN XXIII	VEGAS ALTAS	
PT 06003692	C.P. JUAN XXIII	VEGAS ALTAS	
PT 06005721	C.P. NTRA. SRA. DE LA JARA	ACEDERA	
06003734	C.P. SAGRADO CORAZON DE JESUS	OLIVA DE MERIDA	60124
AL 06900000	AMBITO POR DETERMINAR	AMBITO POR DETERMINAR	
MU 06004799	C.P. ISABEL CASABLANCA	VILLAGONZALO	
06003898	C.P. SANTO DOMINGO	ORELLANA LA VIEJA	60021
AL 06006711	I.E.S. PEDRO ALFONSO DE ORELLANA	ORELLANA LA VIEJA	
MU 06005721	C.P. NTRA. SRA. DE LA JARA	ACEDERA	
PT 06900000	AMBITO POR DETERMINAR	AMBITO POR DETERMINAR	



CODIGO	CENTRO	LOCALIDAD	ZONA CONCURSO
06003916	C.P. NTRA. SRA. DEL SOCORRO	PALOMAS	60100
PT 06004015	C.P. REYES HUERTAS	PUEBLA DE LA REINA	
06003928	C.P. NTRA SRA DE LA ASUNCION	PARRA(LA)	60069
AL 06003655	C.P. PIO XII	MORERA(LA)	
PT 06003655	C.P. PIO XII	MORERA(LA)	
06007053	C.R.A. VIRGEN DEL ROSARIO	PEÑALSORDO	60112
AL 06007053	C.R.A. VIRGEN DEL ROSARIO	PEÑALSORDO	
EF 06900000	AMBITO POR DETERMINAR	AMBITO POR DETERMINAR	
FI 06007053	C.R.A. VIRGEN DEL ROSARIO	PEÑALSORDO	
PT 06007053	C.R.A. VIRGEN DEL ROSARIO	PEÑALSORDO	
MU 06007053	C.R.A. VIRGEN DEL ROSARIO	PEÑALSORDO	
06003953	C.P. ANTONIO HERNÁNDEZ GIL	PUEBLA DE ALCOCER	60033
AL 06002274	C.P. VIRGEN DE LA CUEVA	ESPARRAGOSA DE LARES	
MU 06002274	C.P. VIRGEN DE LA CUEVA	ESPARRAGOSA DE LARES	
PT 06002274	C.P. VIRGEN DE LA CUEVA	ESPARRAGOSA DE LARES	
06003965	C.P. CALZADA ROMANA	PUEBLA DE LA CALZADA	60045
AL 06003564	C.P. TORRE AGUILA	BARBAÑO	
FI 06900000	AMBITO POR DETERMINAR	AMBITO POR DETERMINAR	
MU 06003564	C.P. TORRE AGUILA	BARBAÑO	
06004015	C.P. REYES HUERTAS	PUEBLA DE LA REINA	60100
AL 06003916	C.P. NTRA. SRA. DEL SOCORRO	PALOMAS	
MU 06004040	C.P. SAN ESTEBAN	PUEBLA DEL PRIOR	
06004052	C.P. JIMENEZ ANDRADE	PUEBLA DE OBANDO	60045
AL 06005019	C.P. MARIA AUXILIADORA	VILLAR DEL REY	
06004064	C.P. SANTA LUCIA	PUEBLA DE SANCHO PEREZ	60082
PT 06005901	C.P. MANUEL MARIN	ZAFRA	
06007004	C.R.A. RÍO VIAR	PUEBLA DEL MAESTRE	60082
AL 06007004	C.R.A. RÍO VIAR	PUEBLA DEL MAESTRE	
EF 06007004	C.R.A. RÍO VIAR	AMBITO POR DETERMINAR	
FI 06007004	C.R.A. RÍO VIAR	PUEBLA DEL MAESTRE	
PT 06007004	C.R.A. RÍO VIAR	PUEBLA DEL MAESTRE	
MU 06007004	C.R.A. RÍO VIAR	PUEBLA DEL MAESTRE	
06004040	C.P. SAN ESTEBAN	PUEBLA DEL PRIOR	60100
EF 06900000	AMBITO POR DETERMINAR	AMBITO POR DETERMINAR	
06001324	C.P. NTRA. SRA. DEL ROSARIO	PUEBLONUEVO DEL GUADIANA	60045
MU 06900000	AMBITO POR DETERMINAR	AMBITO POR DETERMINAR	
06004091	C.P. VIRGEN DE GUADALUPE	QUINTANA DE LA SERENA	60112
MU 06004647	C.P. DONOSO CORTÉS	VALLE DE LA SERENA	
06004635	I.E.S. QUINTANA DE LA SERENA	QUINTANA DE LA SERENA	
PT 06004091	C.P. VIRGEN DE GUADALUPE	QUINTANA DE LA SERENA	
06004155	C.P. MELÉNDEZ VALDES	RIBERA DEL FRESNO	60100
PT 06004040	C.P. SAN ESTEBAN	PUEBLA DEL PRIOR	
AL 06004040	C.P. SAN ESTEBAN	PUEBLA DEL PRIOR	
06004180	C.P. SANTA MARIA DEL PRADO	ROCA DE LA SIERRA(LA)	60045
AL 06003667	C.P. SAN ANTONIO	NAVA DE SANTIAGO(LA)	
MU 06003667	C.P. SAN ANTONIO	NAVA DE SANTIAGO(LA)	
PT 06003667	C.P. SAN ANTONIO	NAVA DE SANTIAGO(LA)	
6002171	C.P. ZURBARAN	RUECAS	60021
AL 06002201	C.P. NTRA. SRA. DE GUADALUPE	VIVARES	
MU 06002195	C.P. SAN PEDRO Y SAN PABLO	VALDEHORNILLOS	
PT 06002201	C.P. NTRA. SRA. DE GUADALUPE	VIVARES	
06004192	C.P. FERNANDO SERRANO MANGAS	SALVALEON	60069
AL 06003709	C.P. SAN CRISTOBAL	NOGALES	
PT 06003709	C.P. SAN CRISTOBAL	NOGALES	
06004209	C.P. ST. CRISTO DE LA MISERICORDIA	SALVATIERRA DE LOS BARROS	60069
AL 06002286	C.P. VIRGEN DE LA CONSOLACION	FERIA	
PT 06002286	C.P. VIRGEN DE LA CONSOLACION	FERIA	



CODIGO	CENTRO	LOCALIDAD	ZONA CONCURSO
06007016	C.R.A. LA RAYA	SAN FRANCISCO DE OLIVENZA	60069
AL 06900000	AMBITO POR DETERMINAR	AMBITO POR DETERMINAR	
PT 06900000	AMBITO POR DETERMINAR	AMBITO POR DETERMINAR	
06004234	C.P. SAN PEDRO	SAN PEDRO DE MERIDA	60124
EF 06900000	AMBITO POR DETERMINAR	AMBITO POR DETERMINAR	
06005755	C.P. PEDRO VILALLONGA CANOVAS	SAN VICENTE DE ALCANTARA	60057
PT 06900000	AMBITO POR DETERMINAR	AMBITO POR DETERMINAR	
06004246	C.P. AMALIA DE SAJONIA	SANTA AMALIA	60021
EF 06005238	C.P. JUAN PABLO II	YELBES	
06004271	C.P. ALCALDE JUAN BLANCO	SANTOS DE MAIMONA(LOS)	60082
AL 06900000	AMBITO POR DETERMINAR	AMBITO POR DETERMINAR	
06005548	C.P. JESUS ROMERO MUÑOZ	SANTOS DE MAIMONA(LOS)	60082
AL 06004261	C.P. MAURICIO TINOCO	SANTOS DE MAIMONA(LOS)	
MU 06004261	C.P. MAURICIO TINOCO	SANTOS DE MAIMONA(LOS)	
06004261	C.P. MAURICIO TINOCO	SANTOS DE MAIMONA(LOS)	60082
PT 06005548	C.P. JESUS ROMERO MUÑOZ	SANTOS DE MAIMONA(LOS)	
06004313	C.P. NUESTRA SEÑORA DE GUADALUPE	SEGURA DE LEON	60070
FI 06002420	C.P. PATRIARCA SAN JOSE	FUENTES DE LEON	
AL 06001531	C.P. NTRA. SRA. DE LAS FLORES	BODONAL DE LA SIERRA	
PT 06001531	C.P. NTRA. SRA. DE LAS FLORES	BODONAL DE LA SIERRA	
06004337	C.P. MORENO NIETO	SIRUELA	60033
AL 06007776	I.E.S.O. VIRGEN DE ALTAGRACIA	SIRUELA	
MU 06007132	C.R.A. GARLITOS	GARLITOS	
06004349	C.P. GABRIELA MISTRAL	SOLANA DE LOS BARROS	60100
AL 06007788	I.E.S.O. MARIANO BARBACID	SOLANA DE LOS BARROS	
PT 06007788	I.E.S.O. MARIANO BARBACID	SOLANA DE LOS BARROS	
06004350	C.P. FERNANDEZ Y MARIN	TALARRUBIAS	60033
AL 06006322	I.E.S. SIBERIA EXTREMEÑA	TALARRUBIAS	
06004428	C.P. NTRA. SRA. DE LOS SANTOS	TALIGA	60069
AL 06001944	C.P. VIRGEN DE LA LUZ	CHELES	
PT 06900000	AMBITO POR DETERMINAR	AMBITO POR DETERMINAR	
06004453	C.P. TORRES NAHARRO	TORRE DE MIGUEL SESMERO	60069
PT 06000149	C.P. JOSE MARIA CARANDE	ALMENDRAL	
06005597	C.P. NTRA. SRA. DE FATIMA	TORREFRESNEDA	60021
AL 06005238	C.P. JUAN PABLO II	YELBES	
PT 06005238	C.P. JUAN PABLO II	YELBES	
06004465	C.P. SAN JUAN	TORREMAYOR	60124
AL 06900000	AMBITO POR DETERMINAR	AMBITO POR DETERMINAR	
PT 06003564	C.P. TORRE AGUILA	BARBAÑO	
06004477	C.P. INMACULADA CONCEPCIÓN	TORREMEJIA	60100
MU 06900000	AMBITO POR DETERMINAR	AMBITO POR DETERMINAR	
AL 06900000	AMBITO POR DETERMINAR	AMBITO POR DETERMINAR	
06004507	C.P. SANTISIMA TRINIDAD	TRUJILLANOS	60124
AL 06004234	C.P. SAN PEDRO	SAN PEDRO DE MERIDA	
MU 06004234	C.P. SAN PEDRO	SAN PEDRO DE MERIDA	
PT 06004234	C.P. SAN PEDRO	SAN PEDRO DE MERIDA	
06004519	C.P. ANTONIO CHAVERO	USAGRE	60082
AL 06001521	C.P. VIRGEN DE LOS MILAGROS	BIENVENIDA	
MU 06001521	C.P. VIRGEN DE LOS MILAGROS	BIENVENIDA	
06001361	C.P. GABRIEL LOPEZ TORTOSA	VALDEBOTOA	60010
MU 06005469	C.P. JUAN VAZQUEZ	BADAJOS	
PT 06005469	C.P. JUAN VAZQUEZ	BADAJOS	
AL 06007739	IESO COLONOS	GEVORA	



CODIGO	CENTRO	LOCALIDAD	ZONA CONCURSO
06004520	C.P. MANUEL ORDOÑEZ. MAESTRO	VALDECABALLEROS	60033
AL 06001798	C.P. CARLOS V	CASTILBLANCO	
EP 06001798	C.P. CARLOS V	CASTILBLANCO	
06002195	C.P. SAN PEDRO Y SAN PABLO	VALDEHORNILLOS	60021
AL 06002161	C.P. 12 DE OCTUBRE	HERNAN CORTES	
06006930	C.R.A. LA ENCINA	VALDETORRES	60124
AL 06900000	AMBITO POR DETERMINAR	AMBITO POR DETERMINAR	
MU 06900000	AMBITO POR DETERMINAR	AMBITO POR DETERMINAR	
PT 06900000	AMBITO POR DETERMINAR	AMBITO POR DETERMINAR	
06004866	C.P. SAN ISIDRO	VALDIVIA	60021
MU 06000022	C.P. CARMEN GONZALEZ GUERRERO	GUADALPERALES(LOS)	
MU 06002158	C.P. NTRA. SRA. DE LA SOLEDAD	GARGALIGAS	
PT 06000022	C.P. CARMEN GONZALEZ GUERRERO	GUADALPERALES(LOS)	
06004544	C.P. FERNANDO ALVARADO	VALENCIA DE LAS TORRES	60094
AL 06002638	C.P. NTRA. SRA. DEL VALLE	HIGUERA DE LLERENA	
EF 06002638	C.P. NTRA. SRA. DEL VALLE	HIGUERA DE LLERENA	
MU 06002638	C.P. NTRA. SRA. DEL VALLE	HIGUERA DE LLERENA	
06004568	C.P. EZEQUIEL FERNANDEZ	VALENCIA DEL VENTOSO	60082
MU 06003047	C.P. FRANCISCO PARADAS	MEDINA DE LAS TORRES	
PT 06003047	C.P. FRANCISCO PARADAS	MEDINA DE LAS TORRES	
06004660	C.P. ELOY VELA CORBACHO	VALLE DE SANTA ANA	60070
AL 06002791	I.E.S. RAMON CARANDE	JEREZ DE LOS CABALLEROS	
PT 06011101	C.P. EL RODEO	JEREZ DE LOS CABALLEROS	
06007089	C.R.A. NTRA. SRA. DE LA PAZ	VALUENGO	60070
AL 06007089	C.R.A. NTRA. SRA. DE LA PAZ	VALUENGO	
EF 06007089	C.R.A. NTRA. SRA. DE LA PAZ	VALUENGO	
FI 06007089	C.R.A. NTRA. SRA. DE LA PAZ	VALUENGO	
MU 06007089	C.R.A. NTRA. SRA. DE LA PAZ	VALUENGO	
PT 06007089	C.R.A. NTRA. SRA. DE LA PAZ	VALUENGO	
06004581	C.P. CÉSAR HURTADO DELICADO	VALVERDE DE LEGANES	60069
AL 06900000	AMBITO POR DETERMINAR	AMBITO POR DETERMINAR	
06004611	C.P. NTRA SEÑORA	VALVERDE DE LLERENA	60094
AL 06000046	C.P. SANTIAGO RAMON Y CAJAL	AHILLONES	
06004623	C.P. LA ANUNCIACION	VALVERDE DE MERIDA	60124
AL 06001956	C.P. PIO XII	DON ALVARO	
MU 06001956	C.P. PIO XII	DON ALVARO	
PT 06001956	C.P. PIO XII	DON ALVARO	
06003692	C.P. JUAN XXIII	VEGAS ALTAS	60021
MU 06006309	C.P. ENRIQUE TIERNO GALVÁN	OBANDO	
AL 06006309	C.P. ENRIQUE TIERNO GALVÁN	OBANDO	
AL 06005721	C.P. NTRA. SRA. DE LA JARA	ACEDERA	
06004684	C.P. SANTA MARIA CORONADA	VILLAFRANCA DE LOS BARROS	60100
MU 06010891	C.P. EL PILAR	VILLAFRANCA DE LOS BARROS	
06004738	I.E.S. MELENDEZ VALDES	VILLAFRANCA DE LOS BARROS	60100
AL 06900000	AMBITO POR DETERMINAR	AMBITO POR DETERMINAR	
06001427	C.P. ANTONIO JIMÉNEZ LLERENA	VILLAFRANCO DEL GUADIANA	60010
AL 06001221	C.P. VEGAS BAJAS	BALBOA	
EF 06005573	C.P. PRINCIPE DE ASTURIAS	ALVARADO - LA RISCA	
EF 06001221	C.P. VEGAS BAJAS	BALBOA	
FI 06005573	C.P. PRINCIPE DE ASTURIAS	ALVARADO - LA RISCA	
FI 06001221	C.P. VEGAS BAJAS	BALBOA	
MU 06005573	C.P. PRINCIPE DE ASTURIAS	ALVARADO - LA RISCA	
MU 06001221	C.P. VEGAS BAJAS	BALBOA	
PT 06001221	C.P. VEGAS BAJAS	BALBOA	
06004805	C.P. NTRA.SRA.DE MONTEVIRGEN	VILLALBA DE LOS BARROS	60100
AL 06900000	AMBITO POR DETERMINAR	AMBITO POR DETERMINAR	
PT 06900000	AMBITO POR DETERMINAR	AMBITO POR DETERMINAR	
06004908	C.P. CONQUISTADORES	VILLANUEVA DE LA SERENA	60021
AL 06004994	C.P. SANTIAGO APÓSTOL	VILLANUEVA DE LA SERENA	
MU 06004854	C.P. LA PAZ	ENTRERRIOS	
PT 06005759	C.P. MIGUEL DE CERVANTES	VILLANUEVA DE LA SERENA	



CODIGO	CENTRO	LOCALIDAD	ZONA CONCURSO
06005861 MU 06900000	C.P. CRUZ DEL RÍO ÁMBITO POR DETERMINAR	VILLANUEVA DE LA SERENA BADAJOZ	
06007818 AL 06004969	I.E.S. PUERTA DE LA SERENA I.E.S. SAN JOSE	VILLANUEVA DE LA SERENA VILLANUEVA DE LA SERENA	60021
06005007 MU 06004556 PT 06004556	C.P. FRANCISCO RODRIGUEZ PERERA C.P. SANTA MARGARITA C.P. SANTA MARGARITA	VILLANUEVA DEL FRESNO VALENCIA DEL MOMBUEY VALENCIA DEL MOMBUEY	60070
06007612 AL 06004556	I.E.S.O. SAN GINÉS C.P. SANTA MARGARITA	VILLANUEVA DEL FRESNO VALENCIA DEL MOMBUEY	60070
06007065 AL 06007065 MU 06007065 PT 06007065	C.R.A. LACIPEA C.R.A. LACIPEA C.R.A. LACIPEA C.R.A. LACIPEA	VILLAR DE RENA VILLAR DE RENA VILLAR DE RENA VILLAR DE RENA	60021
06005019 EF 06900000	C.P. MARIA AUXILIADORA ÁMBITO POR DETERMINAR	VILLAR DEL REY ÁMBITO POR DETERMINAR	60045
06002201 FI 06002171 MU 06005597	C.P. NTRA. SRA. DE GUADALUPE C.P. ZURBARAN C.P. NTRA. SRA.DE FATIMA	VIVARES RUECAS TORREFRESNEDA	60021
06005901 AL 06900000 MU 06900000	C.P. MANUEL MARIN ÁMBITO POR DETERMINAR ÁMBITO POR DETERMINAR	ZAFRA ÁMBITO POR DETERMINAR ÁMBITO POR DETERMINAR	60082
06005081 EP 06900000 PT 06900000 AL 06900000	C.P. PEDRO DE VALENCIA ÁMBITO POR DETERMINAR ÁMBITO POR DETERMINAR ÁMBITO POR DETERMINAR	ZAFRA ÁMBITO POR DETERMINAR ÁMBITO POR DETERMINAR ÁMBITO POR DETERMINAR	60082
06005159 AL 06900000	C.P. LUIS CHAMIZO ÁMBITO POR DETERMINAR	ZAHINOS ÁMBITO POR DETERMINAR	60070
06005172 EF 06900000	C.P. CALDERÓN DE LA BARCA ÁMBITO POR DETERMINAR	ZALAMEA DE LA SERENA ÁMBITO POR DETERMINAR	60112
06007636 AL 06900000	I.E.S. TIERRABLANCA ÁMBITO POR DETERMINAR	ZARZA (LA) ÁMBITO POR DETERMINAR	60124
06007090 AL 06007090 MU 06007090 PT 06007090	C.R.A. LA ESPIGA C.R.A. ZURBARAN C.R.A. ZURBARAN C.R.A. ZURBARAN	ZURBARAN ZURBARAN ZURBARAN ZURBARAN	60021

**Provincia de: CÁCERES**

CODIGO	CENTRO	LOCALIDAD	ZONA CONCURSO
	Especialidad / Ámbito de itinerancia		
10008001	C.R.A. VALLE DE ALAGON	ALAGON	100067
EF 10008001	C.R.A. VALLE DE ALAGON	ALAGON	
FI 10008001	C.R.A. VALLE DE ALAGON	ALAGON	
MU 10008001	C.R.A. VALLE DE ALAGON	ALAGON	
PT 10008001	C.R.A. VALLE DE ALAGON	ALAGÓN	
10000117	C.P. MIGUEL PRIMO DE RIVERA	ALCANTARA	100122
AL 10006892	I.E.S. SAN PEDRO DE ALCANTARA	ALCANTARA	
EF 10003386	C.P. SAN LORENZO	MATA DE ALCANTARA	
MU 10000610	C.P. EL BROCESE	BROZAS	
MU 10003386	C.P. SAN LORENZO	MATA DE ALCANTARA	
PT 10003386	C.P. SAN LORENZO	MATA DE ALCANTARA	
PT 10006892	I.E.S. SAN PEDRO DE ALCANTARA	ALCANTARA	
10000181	C.P. DOCTOR HUERTAS	ALCUESCAR	100146
AL 10000211	C.P. SAN MARTIN	ALDEA DEL CANO	
EF 10000211	C.P. SAN MARTIN	ALDEA DEL CANO	
MU 10000211	C.P. SAN MARTIN	ALDEA DEL CANO	
10008268	C.R.A. QUERCUS	ALDEACENTENERA	100160
EF 10008268	C.R.A. QUERCUS	ALDEACENTENERA	
FI 10008268	C.R.A. QUERCUS	ALDEACENTENERA	
MU 10008268	C.R.A. QUERCUS	ALDEACENTENERA	
PT 10008268	C.R.A. QUERCUS	ALDEACENTENERA	
AL 10008268	C.R.A. QUERCUS	ALDEACENTENERA	
10000245	C.P. SANTISIMO CRISTO DE LA SALUD	ALDEANUEVA DE LA VERA	100031
MU 10002631	C.P. SANTA BARBARA	GUIJO DE SANTA BARBARA	
PT 10002631	C.P. SANTA BARBARA	GUIJO DE SANTA BARBARA	
AL 10002631	C.P. SANTA BARBARA	GUIJO DE SANTA BARBARA	
10000373	C.P. EL TESORO DE ALISEDA	ALISEDA	100146
AL 10008611	I.E.S.O LOS BARRUECOS	MALPARTIDA DE CACERES	
10000385	C.P. SAN ANDRES	ALMARAZ	100020
MU 10001811	C.P. JOSE PAVON	CASATEJADA	
10000403	C.P. NTRA. SRA. DE SOPETRAN	ALMOHARIN	100158
EF 10006651	C.P. NTRA. SRA.DE LAS NIEVES	VALDEMORALES	
PT 10000464	C.P. VIRGEN DE GUADALUPE	ARROYOMOLINOS	
PT 10006651	C.P. NTRA. SRA.DE LAS NIEVES	VALDEMORALES	
10000439	C.P. NUESTRA SEÑORA DE LA LUZ	ARROYO DE LA LUZ	100092
AL 10000427	I.E.S. LUIS DE MORALES	ARROYO DE LA LUZ	
10000464	C.P. VIRGEN DE GUADALUPE	ARROYOMOLINOS	100146
AL 10000403	C.P. NTRA. SRA. DE SOPETRAN	ALMOHARIN	
AL 10006651	C.P. NTRA. SRA.DE LAS NIEVES	VALDEMORALES	
10007781	C.R.A. VIA DE LA PLATA	BAÑOS	100043
AL 10007781	C.R.A. VIA DE LA PLATA	BAÑOS	
EF 10007781	C.R.A. VIA DE LA PLATA	BAÑOS	
FI 10007781	C.R.A. VIA DE LA PLATA	BAÑOS	
MU 10007781	C.R.A. VIA DE LA PLATA	BAÑOS	
PT 10007781	C.R.A. VIA DE LA PLATA	BAÑOS	
10000610	C.P. EL BROCESE	BROZAS	100122
PT 10003982	C.P. NTRA. SRA. DE LA O	NAVAS DEL MADROÑO	
10000725	C.P. ARMANDO BARBOSA	CABEZUELA DEL VALLE	100043
PT 10005474	C.P. STMO CRISTO DEL PERDON	TORNAVACAS	
10008499	I.E.S. V.JERTE(CABEZUELA-NAVACONCEJO)	CABEZUELA DEL VALLE	
PT 10900000	AMBITO POR DETERMINAR	AMBITO POR DETERMINAR	



CODIGO	CENTRO	LOCALIDAD	ZONA CONCURSO
Especialidad / Ámbito de itinerancia			
1000932	C.P. DELICIAS	CACERES	100018
MU 1000968	C.P. NTRA. SRA. DE LA MONTAÑA	CACERES	
10007719	C.P. FRANCISCO DE ALDANA	CACERES	100018
MU 10008293	C.P. EL VIVERO	CACERES	
10007471	C.P. FRANCISCO PIZARRO	CACERES	100018
EF 10900000	AMBITO POR DETERMINAR	AMBITO POR DETERMINAR	
10000968	C.P. NTRA. SRA. DE LA MONTAÑA	CACERES	100018
AL 10007719	C.P. FRANCISCO DE ALDANA	CACERES	
10001134	C.P. RIBERA DEL MARCO	CACERES	100018
AL 10008293	C.P. EL VIVERO	CACERES	
MU 10007471	C.P. FRANCISCO PIZARRO	CACERES	
10000804	I.E.S. EL BROCENSE	CACERES	100018
MU 10000816	I.E.S. NORBA CAESARINA	CACERES	
10006570	C.P. LOS ANGELES	CAMINOMORISCO	100079
AL 10007021	C.P. LUIS CHAMIZO	PINOFRANQUEADO	
AL 10001572	C.P. SAN RAMON NONATO	AZABAL	
EF 10006788	C.P. FRANCISCO SEGUR PANADERO	VEGAS DE CORIA	
EF 10001572	C.P. SAN RAMON NONATO	AZABAL	
MU 10007021	C.P. LUIS CHAMIZO	PINOFRANQUEADO	
PT 10001596	C.P. JOAQUIN UBEDA	CASAR DE PALOMERO	
PT 10001572	C.P. SAN RAMON NONATO	AZABAL	
10007835	C.R.A. LLANOS DE LA VEGA	CAMPO LUGAR	100158
EF 10007835	C.R.A. LLANOS DE LA VEGA	CAMPO LUGAR	
FI 10007835	C.R.A. LLANOS DE LA VEGA	CAMPO LUGAR	
MU 10007835	C.R.A. LLANOS DE LA VEGA	CAMPO LUGAR	
PT 10007835	C.R.A. LLANOS DE LA VEGA	CAMPO LUGAR	
10001456	C.P. FAUSTO MALDONADO	CAÑAMERO	100171
AL 10003143	C.P. NTRA. SRA. DEL CONSUELO	LOGROSAN	
10001468	C.P. SANTA MARINA	CAÑAVERAL	100067
AL 10004809	C.P. SANTOS MARTIRES	PORTEZUELO	
AL 10001754	C.P. SAN SEBASTIAN	CASAS DE MILLAN	
MU 10004809	C.P. SANTOS MARTIRES	PORTEZUELO	
MU 10001754	C.P. SAN SEBASTIAN	CASAS DE MILLAN	
PT 10001754	C.P. SAN SEBASTIAN	CASAS DE MILLAN	
10001511	C.P. NTRA. SRA. DE FATIMA	CARCABOSO	100067
MU 10005917	C.E.I.P. LA MAYA	VALDEOBISPO	
10001596	C.P. JOAQUIN UBEDA	CASAR DE PALOMERO	100079
MU 10006582	C.P. SANTIAGO APOSTOL	MARCHAGAZ	
MU 10001572	C.P. SAN RAMON NONATO	AZABAL	
10007914	C.R.A. RISCOS DE VILLAVIEJA	CASAS DEL CASTAÑAR	100043
EF 10007914	C.R.A. RISCOS DE VILLAVIEJA	CASAS DEL CASTAÑAR	
FI 10007914	C.R.A. RISCOS DE VILLAVIEJA	CASAS DEL CASTAÑAR	
MU 10007914	C.R.A. RISCOS DE VILLAVIEJA	CASAS DEL CASTAÑAR	
PT 10007914	C.R.A. RISCOS DE VILLAVIEJA	CASAS DEL CASTAÑAR	
AL 10007914	C.R.A. RISCOS DE VILLAVIEJA	CASAS DEL CASTAÑAR	
10001811	C.P. JOSÉ PAVÓN	CASATEJADA	100020
AL 10008281	CRA RÍO TAJO	SAUCEDILLA	
10001833	C.P. RODRIGO DAVILA MARTIN	CASTAÑAR DE IBOR	100020
AL 10003970	C.P. VIRGEN DE GUADALUPE	NAVALVILLAR DE IBOR	
AL 10002230	C.P. NTRA. SRA. DE LA CANDELARIA	FRESNEDOSO DE IBOR	
EF 10002230	C.P. NTRA. SRA. DE LA CANDELARIA	FRESNEDOSO DE IBOR	
EF 10003970	C.P. VIRGEN DE GUADALUPE	NAVALVILLAR DE IBOR	
MU 10003970	C.P. VIRGEN DE GUADALUPE	NAVALVILLAR DE IBOR	
MU 10002230	C.P. NTRA. SRA. DE LA CANDELARIA	FRESNEDOSO DE IBOR	
PT 10003970	C.P. VIRGEN DE GUADALUPE	NAVALVILLAR DE IBOR	
PT 10002230	C.P. NTRA. SRA. DE LA CANDELARIA	FRESNEDOSO DE IBOR	



CODIGO	CENTRO	LOCALIDAD	ZONA CONCURSO
Especialidad / Ámbito de itinerancia			
10001845	C.P. VIRGEN DEL ENCINAR	CECLAVIN	100110
MU 10006387	C.P. NTRA. SRA. DE SEQUEROS	ZARZA LA MAYOR	
MU 10000063	C.P. CRISTO DE LA CAÑADA	ACEHUCHE	
AL 10006387	C.P. NTRA. SRA. DE SEQUEROS	ZARZA LA MAYOR	
AL 10000063	C.P. CRISTO DE LA CAÑADA	ACEHUCHE	
PT 10006387	C.P. NTRA. SRA. DE SEQUEROS	ZARZA LA MAYOR	
10001900	C.P. LEANDRO ALEJANO	CILLEROS	100109
AL 10003751	C.P. Mª DE LOS ANGELES BALLESTEROS	VEGAVIANA	
MU 10003751	C.P. Mª DE LOS ANGELES BALLESTEROS	VEGAVIANA	
PT 10003751	C.P. Mª DE LOS ANGELES BALLESTEROS	VEGAVIANA	
10002059	C.P. MAESTRO DON CAMILO HERNANDEZ	CORIA	100110
PT 10002126	C.P. LA ACEQUIA	PUEBLA DE ARGEME	
PT 10001821	C.P. NTRA. SRA. DE LA ASUNCIÓN	CASILLAS DE CORIA	
10002060	C.P. VIRGEN DE ARGEME	CORIA	100110
PT 10002138	C.P. SAN JOSE OBRERO	RINCÓN DEL OBISPO	
PT 10001705	C.P. VIRGEN DE FÁTIMA	CASAS DE DON GOMEZ	
PT 10001298	C.P. CRISTO DE LA AGONIA	CALZADILLA	
10007331	C.P. ZURBARAN	CORIA	100110
AL 10001705	C.P. VIRGEN DE FÁTIMA	CASAS DE DON GOMEZ	
AL 10001298	C.P. CRISTO DE LA AGONIA	CALZADILLA	
PT 10002588	C.P. SAN FRANCISCO JAVIER	VALRIO	
PT 10006478	C.P. SAN ANTONIO DE PADUA	MORCILLO	
MU 10001298	C.P. CRISTO DE LA AGONÍA	CALZADILLA	
MU 10001705	C.P. VIRGEN DE FÁTIMA	CASAS DE DON GÓMEZ	
10007926	C.R.A. MAESTRO D. VICTORIANO MATEOS	CUMBRE(LA)	100160
EF 10007926	C.R.A. MAESTRO D. VICTORIANO MATEOS	CUMBRE(LA)	
FI 10007926	C.R.A. MAESTRO D. VICTORIANO MATEOS	CUMBRE(LA)	
MU 10007926	C.R.A. MAESTRO D. VICTORIANO MATEOS	CUMBRE(LA)	
PT 10007926	C.R.A. MAESTRO D. VICTORIANO MATEOS	CUMBRE(LA)	
10007938	C.R.A. LAS VILLUERCAS	DELEITOSA	100160
EF 10007938	C.R.A. LAS VILLUERCAS	DELEITOSA	
FI 10007938	C.R.A. LAS VILLUERCAS	DELEITOSA	
MU 10007938	C.R.A. LAS VILLUERCAS	DELEITOSA	
PT 10007938	C.R.A. LAS VILLUERCAS	DELEITOSA	
AL 10007938	C.R.A. LAS VILLUERCAS	DELEITOSA	
10008271	C.R.A. EL MANANTIAL	ESCURIAL	100158
EF 10008271	C.R.A. EL MANANTIAL	ESCURIAL	
MU 10008271	C.R.A. EL MANANTIAL	ESCURIAL	
PT 10008271	C.R.A. EL MANANTIAL	ESCURIAL	
FI 10008271	C.R.A. EL MANANTIAL	ESCURIAL	
10002278	C.P. NTRA. SRA. DE FATIMA	GALISTEO	100067
AL 10005917	C.P. LA MAYA	VALDEOBISPO	
MU 10002564	C.P. NUEVA EXTREMADURA	BATAN(EL)	
PT 10001511	C.P. NTRA. SRA. DE FATIMA	CARCABOSO	
10007941	C.R.A. MONTELLANO	GARCIAZ	100160
AL 10007941	C.R.A. MONTELLANO	GARCIAZ	
AL 10008359	I.E.S.O. LAS VILLUERCAS	GUADALUPE	
EF 10007941	C.R.A. MONTELLANO	GARCIAZ	
FI 10007941	C.R.A. MONTELLANO	GARCIAZ	
MU 10007941	C.R.A. MONTELLANO	GARCIAZ	
PT 10007941	C.R.A. MONTELLANO	GARCIAZ	
10002424	C.P. NTRA. SRA. DE ALTAGRACIA	GARROVILLAS	100122
AL 10008591	I.E.S.O. ALCONÉ TAR	GARROVILLAS	
MU 10003982	C.P. NTRA. SRA. DE LA O	NAVAS DEL MADROÑO	
10002515	C.P. REYES CATOLICOS	GUADALUPE	100171
AL 10000312	C.E.I.P. REYES DE ESPAÑA	ALIA	
MU 10000312	C.E.I.P. REYES DE ESPAÑA	ALIA	
PT 10000312	C.E.I.P. REYES DE ESPAÑA	ALIA	
10002795	C.P. SANTISIMO CRISTO DE LA SALUD	HERVAS	100043
AL 10900000	AMBITO POR DETERMINAR	AMBITO POR DETERMINAR	



CODIGO	CENTRO	LOCALIDAD	ZONA CONCURSO
Especialidad / Ámbito de itinerancia			
10008311	C.R.A. ENTRE CANALES	HOLGUERA	100067
PT 10008311	C.R.A. ENTRE CANALES	HOLGUERA	
FI 10008311	C.R.A. ENTRE CANALES	HOLGUERA	
10002837	C.P. OBISPO ALVAREZ DE CASTRO	HOYOS	100109
AL 10003453	I.E.S.O. VALLES DE GATA	HOYOS	
MU 10004238	C.P. VIRGEN DE LA PEÑA	PERALES DEL PUERTO	
MU 10000051	C.P. CELEDONIO GARCIA	ACEBO	
PT 10000051	C.P. CELEDONIO GARCIA	ACEBO	
PT 10004238	C.P. VIRGEN DE LA PEÑA	PERALES DEL PUERTO	
10007744	C.R.A. LOS ALIJARES	IBAHERNANDO	100160
EF 10007744	C.R.A. LOS ALIJARES	IBAHERNANDO	
FI 10007744	C.R.A. LOS ALIJARES	IBAHERNANDO	
MU 10007744	C.R.A. LOS ALIJARES	IBAHERNANDO	
PT 10007744	C.R.A. LOS ALIJARES	IBAHERNANDO	
AL 10007926	C.R.A. MAESTRO D. VICTORIANO MATEOS	CUMBRE (LA)	
10003003	C.P. CONQUISTADOR LOAYSA	JARANDILLA DE LA VERA	100031
AL 10900000	AMBITO POR DETERMINAR	AMBITO POR DETERMINAR	
EF 10002631	C.P. SANTA BARBARA	GUIJO DE SANTA BARBARA	
MU 10008219	I.E.S. JARANDA	JARANDILLA DE LA VERA	
10003064	C.P. RAMON CEPEDA	JERTE	100043
AL 10005474	C.P. STMO CRISTO DEL PERDON	TORNAVACAS	
MU 10005474	C.P. STMO CRISTO DEL PERDON	TORNAVACAS	
10003143	C.P. NTRA. SRA. DEL CONSUELO	LOGROSAN	100171
PT 10001456	C.P. FAUSTO MALDONADO	CAÑAMERO	
10003180	C.P. FRANCISCO PARRAS	LOSAR DE LA VERA	100031
PT 10900000	AMBITO POR DETERMINAR	CACERES	
AL 10900000	AMBITO POR DETERMINAR	CACERES	
10003192	C.P. SANTA FLORENTINA	MADRIGAL DE LA VERA	100031
MU 10006090	C.P. VIRGEN DE FUENTES CLARAS	VALVERDE DE LA VERA	
10003209	C.P. FERNANDO EL CATOLICO	MADRIGALEJO	100171
AL 10006399	C.P. NUESTRA SEÑORA DE FUENTESANTA	ZORITA	
MU 10006399	C.P. NUESTRA SEÑORA DE FUENTESANTA	ZORITA	
PT 10006399	C.P. NUESTRA SEÑORA DE FUENTESANTA	ZORITA	
10003261	C.P. EL VETON	MAJADAS	100020
MU 10008281	C.R.A. RIO TAJO	SAUCEDILLA	
10003313	C.P. FRAY ALONSO FERNANDEZ	MALPARTIDA DE PLASENCIA	100067
EI 10012314	C.P. LAS ERAS	MALPARTIDA DE PLASENCIA	
10012314	C.P. LAS ERAS	MALPARTIDA DE PLASENCIA	100067
MU 10003313	C.P. FRAY ALONSO FERNANDEA	MALPARTIDA DE PLASENCIA	
PT 10008621	I.E.S.O. QUERCUS	MALPARTIDA DE PLASENCIA	
10007239	C.P. NUESTRA SEÑORA DE GUADALUPE	MIAJADAS	100158
MU 10000403	C.P. NTRA. SRA. DE SOPETAN	ALMOHARIN	
MU 10006651	C.P. NTRA. SRA. DE LAS NIEVES	VALDEMORALES	
10002451	C.P. LOS CONQUISTADORES	MOHEDA(LA)	100109
MU 10002849	C.P. SAN PEDRO AD-VINCULA	HUELAGA	
10003556	C.P. VIRGEN DEL CARMEN	MOHEDAS DE GRANADILLA	100079
MU 10004172	C.P. SAN PEDRO DE ALCANTARA	PALOMERO	
PT 10004263	C.P. SAN FRANCISCO JAVIER	PESGA(LA)	
AL 10004263	C.P. SAN FRANCISCO JAVIER	PESGA (LA)	
10007823	C.R.A. ORDEN DE SANTIAGO	MONTANCHEZ	100146
AL 10007823	C.R.A. ORDEN DE SANTIAGO	MONTANCHEZ	
EF 10007823	C.R.A. ORDEN DE SANTIAGO	MONTANCHEZ	
EI 10007823	C.R.A. ORDEN DE SANTIAGO	MONTANCHEZ	
FI 10007823	C.R.A. ORDEN DE SANTIAGO	MONTANCHEZ	
MU 10007823	C.R.A. ORDEN DE SANTIAGO	MONTANCHEZ	
PT 10007823	C.R.A. ORDEN DE SANTIAGO	MONTANCHEZ	
10007240	C.P. CERVANTES	MORALEJA	100109
AL 10900000	AMBITO POR DETERMINAR	AMBITO POR DETERMINAR	
EF 10002849	C.P. SAN PEDRO AD-VINCULA	HUELAGA	
PT 10900000	AMBITO POR DETERMINAR	AMBITO POR DETERMINAR	



CODIGO	CENTRO	LOCALIDAD	ZONA CONCURSO
Especialidad / Ámbito de itinerancia			
10003714	C.P. VIRGEN DE LA VEGA	MORALEJA	100109
AL 10007525	I.E.S. JALAMA	MORALEJA	
10007884	E.E.I. JOAQUIN BALLESTEROS	MORALEJA	100109
AL 10002451	C.P. LOS CONQUISTADORES	MOHEDA(LA)	
AL 10002849	C.P. SAN PEDRO AD-VINCULA	HUELAGA	
PT 10002849	C.P. SAN PEDRO AD-VINCULA	HUELAGA	
PT 10002451	C.P. LOS CONQUISTADORES	MOHEDA(LA)	
10006478	C.P. SAN ANTONIO DE PADUA	MORCILLO	100080
MU 10002588	C.P. SAN FRANCISCO JAVIER	VALRIO	
FI 10002588	C.P. SAN FRANCISCO JAVIER	VALRIO	
10003830	C.P. MANUEL MAREQUE	NAVACONCEJO	100043
PT 10003064	C.P. RAMON CEPEDA	JERTE	
AL 10000725	C.P. ARMANDO BARBOSA	CABEZUELA DEL VALLE	
10003982	C.P. NTRA. SRA. DE LA O	NAVAS DEL MADROÑO	100122
AL 10000610	C.P. EL BROCENSE	BROZAS	
10007872	C.R.A. VALDELAZOR	NUÑOMORAL	100079
AL 10007872	C.R.A. VALDELAZOR	NUÑOMORAL	
AL 10006788	C.P. FRANCISCO SEGUR PANADERO	VEGAS DE CORIA	
EF 10007872	C.R.A. VALDELAZOR	NUÑOMORAL	
FI 10007872	C.R.A. VALDELAZOR	NUÑOMORAL	
MU 10007872	C.R.A. VALDELAZOR	NUÑOMORAL	
PT 10006788	C.P. FRANCISCO SEGUR PANADERO	VEGAS DE CORIA	
PT 10007872	C.R.A. VALDELAZOR	NUÑOMORAL	
10004172	C.P. SAN PEDRO DE ALCANTARA	PALOMERO	100079
EF 10006582	C.P. SANTIAGO APOSTOL	MARCHAGAZ	
10004214	C.P. LUCIO GARCIA	PERALEDA DE LA MATA	100020
EF 10002485	C.P. EUGENIO JIMENEZ IGUAL	GORDO(EL)	
EF 10000580	C.P. SAN BARTOLOME	BOHONAL DE IBOR	
MU 10000580	C.P. SAN BARTOLOME	BOHONAL DE IBOR	
MU 10002485	C.P. EUGENIO JIMENEZ IGUAL	GORDO(EL)	
PT 10002485	C.P. EUGENIO JIMENEZ IGUAL	GORDO(EL)	
PT 10000580	C.P. SAN BARTOLOME	BOHONAL DE IBOR	
AL 10002485	C.P. EUGENIO JIMENEZ IGUAL	GORDO(EL)	
AL 10000580	C.P. SAN BARTOLOME	BOHONAL DE IBOR	
10004263	C.P. SAN FRANCISCO JAVIER	PESGA(LA)	100079
MU 10006788	C.P. FRANCISCO SEGUR PANADERO	VEGAS DE CORIA	
10007021	C.P. LUIS CHAMIZO	PINOFRANQUEADO	100079
PT 10004172	C.P. SAN PEDRO DE ALCANTARA	PALOMERO	
PT 10006582	C.P. SANTIAGO APOSTOL	MARCHAGAZ	
10004457	C.P. MAXIMO CRUZ REBOSA	PIORNAL	100031
AL 10900000	AMBITO POR DETERMINAR	AMBITO POR DETERMINAR	
PT 10900000	AMBITO POR DETERMINAR	AMBITO POR DETERMINAR	
10008748	C.P. EL PILAR	PLASENCIA	100055
AL 10900000	AMBITO POR DETERMINAR	AMBITO POR DETERMINAR	
10004639	C.P. INES SUAREZ	PLASENCIA	100055
MU 10004721	E.H. PLACENTINA	PLASENCIA	
EI 10008748	C.P. EL PILAR	PLASENCIA	
10004597	C.P. MIRALVALLE	PLASENCIA	100055
EF 10004639	C.P. INES SUAREZ	PLASENCIA	
10004640	C.P. SAN MIGUEL ARCANGEL	PLASENCIA	100055
EF 10004721	E.H. PLACENTINA	PLASENCIA	
FI 10900000	AMBITO POR DETERMINAR	AMBITO POR DETERMINAR	
PT 10900000	AMBITO POR DETERMINAR	AMBITO POR DETERMINAR	
10007768	C.R.A. EL JARAL	POZUELO DE ZARZON	100080
EF 10007768	C.R.A. EL JARAL	POZUELO DE ZARZON	
FI 10007768	C.R.A. EL JARAL	POZUELO DE ZARZON	
MU 10007768	C.R.A. EL JARAL	POZUELO DE ZARZON	
PT 10007768	C.R.A. EL JARAL	POZUELO DE ZARZON	
AL 10007768	C.R.A. EL JARAL	POZUELO DE ZARZON	



CODIGO	CENTRO	LOCALIDAD	ZONA CONCURSO
Especialidad / Ámbito de itinerancia			
10002126	C.P. LA ACEQUIA	PUEBLA DE ARGEME	100110
AL 10001821	C.P. NTRA. SRA. DE LA ASUNCION	CASILLAS DE CORIA	
AL 10002138	C.P. SAN JOSE OBRERO	RINCON DEL OBISPO	
MU 10004792	C.P. VIRGEN DEL CASAR	PORTAJE	
MU 10002138	C.P. SAN JOSE OBRERO	RINCON DEL OBISPO	
MU 10001821	C.P. NTRA. SRA. DE LA ASUNCION	CASILLAS DE CORIA	
10005334	C.P. SAN PEDRO DE ALCANTARA	PUEBLONUEVO DE MIRAMONTES	100020
MU 10007008	C.P. SAN MIGUEL	BARQUILLA DE PINARES	
PT 10007008	C.P. SAN MIGUEL	BARQUILLA DE PINARES	
AL 10007008	C.P. SAN MIGUEL	BARQUILLA DE PINARES	
10002138	C.P. SAN JOSE OBRERO	RINCÓN DEL OBISPO	100110
EF 10001821	C.P.NTRA.SRA. DE LA ASUNCION	CASILLAS DE CORIA	
EF 10004792	C.P. VIRGEN DEL CASAR	PORTAJE	
10004901	C.P. SAN JOSE DE CALASANZ	RIOLOBOS	100067
AL 10002564	C.P. NUEVA EXTREMADURA	BATAN(EL)	
MU 10008311	C.R.A. ENTRE CANALES	HOLGUERA	
PT 10002564	C.P. NUEVA EXTREMADURA	BATAN(EL)	
10005346	C.P. SAN ISIDRO LABRADOR	ROSALEJO	100020
MU 10007011	C.P. VIRGEN DEL PILAR	SANTA MARIA DE LAS LOMAS	
AL 10007011	C.P. VIRGEN DEL PILAR	SANTA MARIA DE LAS LOMAS	
10007963	C.R.A. SIERRA DE SAN PEDRO	SALORINO	100134
FI 10007963	C.R.A. SIERRA DE SAN PEDRO	SALORINO	
MU 10007963	C.R.A. SIERRA DE SAN PEDRO	SALORINO	
PT 10007963	C.R.A. SIERRA DE SAN PEDRO	SALORINO	
EF 10007963	C.R.A. SIERRA DE SAN PEDRO	SALORINO	
10007975	C.R.A. TAJO-SEVER.	SANTIAGO DE ALCANTARA	100134
AL 10007975	C.R.A. TAJO-SEVER.	SANTIAGO DE ALCANTARA	
EF 10007975	C.R.A. TAJO-SEVER.	SANTIAGO DE ALCANTARA	
FI 10007975	C.R.A. TAJO-SEVER.	SANTIAGO DE ALCANTARA	
MU 10007975	C.R.A. TAJO-SEVER.	SANTIAGO DE ALCANTARA	
PT 10007975	C.R.A. TAJO-SEVER.	SANTIAGO DE ALCANTARA	
10008256	C.R.A. LA PAZ	SANTIBAÑEZ EL BAJO	100043
EF 10008256	C.R.A. LA PAZ	SANTIBAÑEZ EL BAJO	
EI 10008256	C.R.A. LA PAZ	SANTIBAÑEZ EL BAJO	
FI 10008256	C.R.A. LA PAZ	SANTIBAÑEZ EL BAJO	
MU 10008256	C.R.A. LA PAZ	SANTIBAÑEZ EL BAJO	
PT 10008256	C.R.A. LA PAZ	SANTIBAÑEZ EL BAJO	
AL 10008256	C.R.A. LA PAZ	TANTIBAÑEZ EL BAJO	
10008281	C.R.A. RIO TAJO	SAUCEDILLA	100020
EF 10008281	C.R.A. RIO TAJO	SAUCEDILLA	
FI 10008281	C.R.A. RIO TAJO	SAUCEDILLA	
PT 10008281	C.R.A. RIO TAJO	SAUCEDILLA	
MU 10003261	C.P. EL VETON	MAJADAS	
AL 10001811	C.P. JOSE PAVON	CASATEJADA	
10005206	C.P. CRISTO DE LA VICTORIA	SERRADILLA	100067
MU 10003544	C.P. VIRGEN DE LA JARRERA	MIRABEL	
PT 10003544	C.P. VIRGEN DE LA JARRERA	MIRABEL	
PT 10005565	C.P. VIRGEN DE MONFRAGÜE	TORREJON EL RUBIO	
10005221	C.P. STMO CRISTO DEL RISCO	SIERRA DE FUENTES	100146
MU 10001262	C.P. NUESTRA SEÑORA DEL SALOR	VALDESALOR	
MU 10005607	C.P. VIRGEN DE LA SOLEDAD	TORREORGAZ	
10007859	C.R.A. LOS CUATRO LUGARES	TALAVAN	100092
AL 10007859	C.R.A. LOS CUATRO LUGARES	TALAVAN	
EF 10007859	C.R.A. LOS CUATRO LUGARES	TALAVAN	
MU 10007859	C.R.A. LOS CUATRO LUGARES	TALAVAN	
PT 10007859	C.R.A. LOS CUATRO LUGARES	TALAVAN	
FI 10007859	C.R.A. LOS CUATRO LUGARES	TALAVAN	
10007847	C.R.A. VERA-TIETAR	TEJEDA DE TIETAR	100031
AL 10007847	C.R.A. VERA-TIETAR	TEJEDA DE TIETAR	
EF 10007847	C.R.A. VERA-TIETAR	TEJEDA DE TIETAR	
FI 10007847	C.R.A. VERA-TIETAR	TEJEDA DE TIETAR	
MU 10007847	C.R.A. VERA-TIETAR	TEJEDA DE TIETAR	
PT 10007847	C.R.A. VERA-TIETAR	TEJEDA DE TIETAR	
EI 10007847	C.R.A. VERA-TIETAR	TEJEDA DE TIETAR	



CODIGO	CENTRO	LOCALIDAD	ZONA CONCURSO
	Especialidad / Ámbito de itinerancia		
10005383	C.P. SAN JOSE OBRERO	TIETAR	100020
EF 10007008	C.P. SAN MIGUEL	BARQUILLA DE PINARES	
EF 10007011	C.P. VIRGEN DEL PILAR	SANTA MARIA DE LAS LOMAS	
PT 10007011	C.P. VIRGEN DEL PILAR	SANTA MARIA DE LAS LOMAS	
10007951	C.R.A. TRAS LA SIERRA.	TORNO(EL)	100043
EF 10007951	C.R.A. TRAS LA SIERRA.	TORNO(EL)	
FI 10007951	C.R.A. TRAS LA SIERRA.	TORNO(EL)	
MU 10007951	C.R.A. TRAS LA SIERRA.	TORNO(EL)	
PT 10007951	C.R.A. TRAS LA SIERRA.	TORNO(EL)	
10007811	C.R.A. ALMENARA	TORRE DE DON MIGUEL	100109
AL 10007811	C.R.A. ALMENARA	TORRE DE DON MIGUEL	
EF 10007811	C.R.A. ALMENARA	TORRE DE DON MIGUEL	
FI 10007811	C.R.A. ALMENARA	TORRE DE DON MIGUEL	
MU 10007811	C.R.A. ALMENARA	TORRE DE DON MIGUEL	
PT 10007811	C.R.A. ALMENARA	TORRE DE DON MIGUEL	
EI 10007811	C.R.A. ALMENARA	TORRE DE DON MIGUEL	
10007771	C.R.A. EL OLIVAR	TORRECILLA DE LOS ANGELES	100080
AL 10007771	C.R.A. EL OLIVAR	TORRECILLA DE LOS ANGELES	
EF 10007771	C.R.A. EL OLIVAR	TORRECILLA DE LOS ANGELES	
FI 10007771	C.R.A. EL OLIVAR	TORRECILLA DE LOS ANGELES	
MU 10007771	C.R.A. EL OLIVAR	TORRECILLA DE LOS ANGELES	
PT 10007771	C.R.A. EL OLIVAR	TORRECILLA DE LOS ANGELES	
10005531	C.P. BATALLA DE PAVIA	TORREJONCILLO	100110
AL 10008311	C.R.A. ENTRE CANALES	HOLGUERA	
PT 10004809	C.P. SANTOS MARTIRES	PORTEZUELO	
PT 10004792	C.P. VIRGEN DEL CASAR	PORTAJE	
EF 10004809	C.P. SANTOS MARTIRES	PORTEZUELO	
10008669	I.E.S.O. VIA DALMACIA	TORREJONCILLO	100110
AL 10000142	I.E.S.O. CELLA VINARIA	CECLAVIN	
10005607	C.P. VIRGEN DE LA SOLEDAD	TORREORGAZ	100146
AL 10005221	C.P. STMO CRISTO DEL RISCO	SIERRA DE FUENTES	
PT 10001262	C.P. NUESTRA SEÑORA DEL SALOR	VALDESALOR	
PT 10000211	C.P. SAN MARTIN	ALDEA DEL CANO	
10007987	C.R.A. VALLE DEL SALOR	VALDEFUENTES	100146
AL 10007987	C.R.A. VALLE DEL SALOR	VALDEFUENTES	
EF 10007987	C.R.A. VALLE DEL SALOR	VALDEFUENTES	
FI 10007987	C.R.A. VALLE DEL SALOR	VALDEFUENTES	
MU 10007987	C.R.A. VALLE DEL SALOR	VALDEFUENTES	
PT 10007987	C.R.A. VALLE DEL SALOR	VALDEFUENTES	
10005917	CEIP LA MAYA	VALDEOBISPO	100067
EF 10900000	AMBITO POR DETERMINAR	AMBITO POR DETERMINAR	
10002568	C.P. SAN FRANCISCO JAVIER	VALRIO	100080
EF 10006478	C.P. SAN ANTONIO DE PADUA	MORCILLO	
EI 10006478	C.P. SAN ANTONIO DE PADUA	MORCILLO	
10006090	C.P. VIRGEN DE FUENTES CLARAS	VALVERDE DE LA VERA	100031
EF 10005243	C.P. PALOMA ESTEBAN VILLAMARIN	TALAVERUELA DE LA VERA	
10006107	C.P. NRA SRA DE LA ASUNCION	VALVERDE DEL FRESNO	100109
AL 10002205	C.P. DIVINA PASTORA	ELJAS	
MU 10002205	C.P. DIVINA PASTORA	ELJAS	
MU 10005024	C.P. SANTA ROSA DE LIMA	SAN MARTIN DE TREVEJO	
PT 10002205	C.P. DIVINA PASTORA	ELJAS	
PT 10005024	C.P. SANTA ROSA DE LIMA	SAN MARTIN DE TREVEJO	
10006201	C.P. NUESTRA SEÑORA DE LA PIEDAD	VILLAMIEL	100109
EF 10900000	AMBITO POR DETERMINAR	AMBITO POR DETERMINAR	
10006247	C.P. SANTA ANA	VILLANUEVA DE LA VERA	100031
AL 10900000	AMBITO POR DETERMINAR	AMBITO POR DETERMINAR	
MU 10005243	C.P. PALOMA ESTEBAN VILLAMARIN	TALAVERUELA DE LA VERA	
10007999	C.R.A. LA JARA	VILLAR DEL PEDROSO	100020
EF 10007999	C.R.A. LA JARA	VILLAR DEL PEDROSO	
MU 10007999	C.R.A. LA JARA	VILLAR DEL PEDROSO	
PT 10007999	C.R.A. LA JARA	VILLAR DEL PEDROSO	
AL 10007999	C.R.A. LA JARA	VILLAR DEL PEDROSO	



CODIGO	CENTRO	LOCALIDAD	ZONA CONCURSO
Especialidad / Ámbito de itinerancia			
10007860	C.R.A. AMBROZ	ZARZA DE GRANADILLA	100043
AL 10008682	I.E.S.O. CÁPARRA	ZARZA DE GRANADILLA	
AL 10007860	C.R.A. AMBROZ	ZARZA DE GRANADILLA	
EF 10007860	C.R.A. AMBROZ	ZARZA DE GRANADILLA	
FI 10007860	C.R.A. AMBROZ	ZARZA DE GRANADILLA	
MU 10007860	C.R.A. AMBROZ	ZARZA DE GRANADILLA	
PT 10007860	C.R.A. AMBROZ	ZARZA DE GRANADILLA	

**ANEXO XII-a)****CUERPOS DE CATEDRÁTICOS (0511) Y PROFESORES DE ENSEÑANZA SECUNDARIA (0590)**

CÓDIGO	TIPO DE PLAZA
001	FILOSOFÍA
002	GRIEGO
003	LATÍN
004	LENGUA CASTELLANA Y LITERATURA
005	GEOGRAFÍA E HISTORIA
006	MATEMÁTICAS
007	FÍSICA Y QUÍMICA
008	BIOLOGÍA Y GEOLOGÍA
009	DIBUJO
010	FRANCÉS
011	INGLÉS
012	ALEMÁN
013	ITALIANO
014	LENGUA Y LITERATURA CATALANAS (ISLAS BALEARES)
015	PORTUGUÉS
016	MÚSICA
017	EDUCACIÓN FÍSICA
018	ORIENTACIÓN EDUCATIVA
019	TECNOLOGÍA
051	LENGUA CATALANA Y LITERATURA
052	LENGUA VASCA Y LITERATURA (PAÍS VASCO)
053	LENGUA Y LITERATURA GALLEGA (GALICIA)
056	LENGUA Y LITERATURA VALENCIANA (VALENCIA)
057	LENGUA Y LITERATURA VASCA (NAVARRA)
058	APOYO AL ÁREA DE LENGUA Y CIENCIAS SOCIALES
059	APOYO AL ÁREA DE CIENCIAS O TECNOLOGÍA
061	ECONOMÍA
062	LENGUA ARANESA (CATALUÑA)
*101	ADMINISTRACIÓN DE EMPRESAS
*102	ANÁLISIS Y QUÍMICA INDUSTRIAL
*103	ASESORÍA Y PROCESOS DE IMAGEN PERSONAL
*104	CONSTRUCCIONES CIVILES Y EDIFICACIÓN
*105	FORMACIÓN Y ORIENTACIÓN LABORAL
*106	HOSTELERÍA Y TURISMO
*107	INFORMÁTICA
*108	INTERVENCIÓN SOCIOCOMUNITARIA
*109	NAVEGACIÓN E INSTALACIONES MARINAS
*110	ORGANIZACIÓN Y GESTIÓN COMERCIAL
*111	ORGANIZACIÓN Y PROCESOS DE MANTENIMIENTO DE VEHÍCULOS
*112	ORGANIZACIÓN Y PROYECTOS DE FABRICACIÓN MECÁNICA
*113	ORGANIZACIÓN Y PROYECTOS DE SISTEMAS ENERGÉTICOS
*114	PROCESOS DE CULTIVO ACUÍCOLA
*115	PROCESOS DE PRODUCCIÓN AGRARIA
*116	PROCESOS EN LA INDUSTRIA ALIMENTARIA

*Especialidades de Formación Profesional Específica



CÓDIGO	TIPO DE PLAZA
*117	PROCESOS DE DIAGNÓSTICO CLÍNICO Y PROCEDIMIENTOS ORTOPROTÉSICOS
*118	PROCESOS SANITARIOS
*119	PROCESOS Y MEDIOS DE COMUNICACIÓN
*120	PROCESOS Y PRODUCTOS DE TEXTIL, CONFECCIÓN Y PIEL
*121	PROCESOS Y PRODUCTOS DE VIDRIO Y CERÁMICA
*122	PROCESOS Y PRODUCTOS EN ARTES GRÁFICAS
*123	PROCESOS Y PRODUCTOS EN MADERA Y MUEBLE
*124	SISTEMAS ELECTRÓNICOS
*125	SISTEMAS ELECTROTÉCNICOS Y AUTOMÁTICOS
803	CULTURA CLÁSICA
810	ÁMBITO DE COMUNICACIÓN: FRANCÉS/F.P.A. COMUNICACIÓN FRANCÉS
811	ÁMBITO DE COMUNICACIÓN: INGLÉS/ F.P.A. COMUNICACIÓN INGLÉS
812	ÁMBITO DE COMUNICACIÓN: LENGUA CASTELLANA Y LITERATURA
813	ÁMBITO DE COMUNICACIÓN: EUSKERA
814	ÁMBITO DE CONOCIMIENTO SOCIAL/ F.P.A. CIENCIAS SOCIALES/ ÁMBITO DE LAS CIENCIAS SOCIALES
815	ÁMBITO DE CIENTÍFICO-TECNOLÓGICO/F.P.A. CIENTÍFICO/ TECNOLÓGICO/ ÁMBITO DE LAS MATEMÁTICAS, DE LA CIENCIA Y DE LA TECNOLOGÍA
817	F.P.A.: COMUNICACIÓN VALENCIANO (VALENCIA)
818	F.P.A.: COMUNICACIÓN VALENCIANO/INGLÉS (VALENCIA)
819	PROFESORES DE REFUERZO LINGÜÍSTICO (PAÍS VASCO)
905	CIENCIAS DE LA NATURALEZA (NAVARRA)

*Especialidades de Formación Profesional Específica

**ANEXO XII-b)****CUERPO DE PROFESORES TÉCNICOS DE FORMACIÓN PROFESIONAL (0591)**

CÓDIGO	TIPO DE PLAZA
016	PRÁCTICAS DE MINERÍA
021	TALLER DE VIDRIO Y CERÁMICA
025	ACTIVIDADES (CEIS)
026	APOYO AL ÁREA PRÁCTICA
201	COCINA Y PASTELERÍA
202	EQUIPOS ELECTRÓNICOS
203	ESTÉTICA
204	FABRICACIÓN E INSTALACIÓN DE CARPINTERÍA Y MUEBLE
205	INSTALACIÓN Y MANTENIMIENTO DE EQUIPOS TÉRMICOS Y DE FLUIDOS
206	INSTALACIONES ELECTROTÉCNICAS
207	INSTALACIONES Y EQUIPOS DE CRÍA Y CULTIVO
208	LABORATORIO
209	MANTENIMIENTO DE VEHÍCULOS
210	MÁQUINAS, SERVICIOS Y PRODUCCIÓN
211	MECANIZADO Y MANTENIMIENTO DE MÁQUINAS
212	OFICINA DE PROYECTOS DE CONSTRUCCIÓN
213	OFICINA DE PROYECTOS DE FABRICACIÓN MECÁNICA
214	OPERACIONES Y EQUIPOS DE ELABORACIÓN DE PRODUCTOS ALIMENTARIOS
215	OPERACIONES DE PROCESO
216	OPERACIONES DE PRODUCCIÓN AGRARIA
217	PATRONAJE Y CONFECCIÓN
218	PELUQUERÍA
219	PROCEDIMIENTOS DE DIAGNÓSTICO CLÍNICO Y ORTOPROTÉSICO
220	PROCEDIMIENTOS SANITARIOS Y ASISTENCIALES
221	PROCESOS COMERCIALES
222	PROCESOS DE GESTIÓN ADMINISTRATIVA
223	PRODUCCIÓN DE ARTES GRÁFICAS
224	PRODUCCIÓN TEXTIL Y TRATAMIENTO FÍSICO-QUÍMICOS
225	SERVICIOS A LA COMUNIDAD
226	SERVICIOS DE RESTAURACIÓN
227	SISTEMAS Y APLICACIONES INFORMÁTICAS
228	SOLDADURA
229	TÉCNICAS Y PROCEDIMIENTOS DE IMAGEN Y SONIDO
250	AULAS DE APRENDIZAJE DE TAREAS (PAÍS VASCO)
801	SERVICIOS A LA COMUNIDAD EN LOS DEPARTAMENTOS DE ORIENTACIÓN (CASTILLA Y LEÓN)

**ANEXO XII-c)****CUERPOS DE CATEDRÁTICOS (0512) Y PROFESORES DE ESCUELAS OFICIALES DE IDIOMAS (0592)**

CÓDIGO	TIPO DE PLAZA
001	ALEMÁN
002	ÁRABE
003	CATALÁN
004	CHINO
005	DANÉS
006	ESPAÑOL
007	EUSKERA
008	FRANCÉS
009	GALLEGO
010	GRIEGO
011	INGLÉS
012	ITALIANO
013	JAPONÉS
014	NEERLANDÉS
015	PORTUGUÈS
016	RUMANO
017	RUSO
018	VALENCIANO
019	FINÉS
020	SUECO
021	IRLANDÉS

**ANEXO XII-d)****CUERPO DE CATEDRÁTICOS DE MÚSICA Y ARTES ESCÉNICAS (0593)**

CÓDIGO	TIPO DE PLAZA
001	ACORDEÓN
003	ARPA
005	DANZA CLÁSICA
006	CANTO
*007	CARACTERIZACIÓN
008	CLARINETE
009	CLAVE
010	COMPOSICIÓN
012	CONCERTACIÓN
014	CONTRABAJO
017	DANZA ESPAÑOLA
018	BAILE FLAMENCO
020	DIRECCIÓN DE CORO
023	DIRECCIÓN DE ORQUESTA
025	ESCENA LÍRICA
*029	EXPRESIÓN CORPORAL
030	FAGOT
031	FLAUTA DE PICO
032	FLAUTA TRAVESERA
033	ETNOMUSICOLOGÍA
035	GITARRA
036	GITARRA FLAMENCA
039	HISTORIA DE LA MÚSICA
045	LENGUA ALEMANA
046	LENGUA FRANCESA
047	LENGUA INGLESA
048	LENGUA ITALIANA
050	MÚSICA DE CÁMARA
051	MUSICOLOGÍA
052	OBOE
053	ÓRGANO
057	PEDAGOGÍA
058	PERCUSIÓN
059	PIANO
061	IMPROVISACIÓN Y ACOMPAÑAMIENTO
063	REPERTORIO CON PIANO PARA VOZ
066	SAXOFÓN
072	TROMBÓN
074	TROMPA
075	TROMPETA
076	TUBA
077	VIOLA
078	VIOLÍN
079	VIOLONCHELO

* Especialidades vinculadas a las Enseñanzas de Arte Dramático



CÓDIGO	TIPO DE PLAZA
080	TXISTU
081	BAJO ELÉCTRICO
082	BATERÍA DE JAZZ
083	CANTE FLAMENCO
084	CANTO DE JAZZ
085	COMPOSICIÓN DE JAZZ
086	CONTRABAJO DE JAZZ
087	DULZAINA
088	FLABIOL I TAMBORÍ
089	FLAMENCOLOGÍA
090	GAITA
091	GUIARRA ELÉCTRICA
092	INSTRUMENTOS DE CUERDA PULSADA DEL RENACIMIENTO Y BARROCO
093	INSTRUMENTOS DE PÚA
094	INSTRUMENTOS DE VIENTO DE JAZZ
095	INSTRUMENTOS HISTÓRICOS DE CUERDA FROTADA
096	INSTRUMENTOS HISTÓRICOS DE TECLA
097	INSTRUMENTOS HISTÓRICOS DE VIENTO
098	REPERTORIO CON PIANO PARA INSTRUMENTOS
099	TECLADOS / PIANO JAZZ
100	TECNOLOGÍA MUSICAL
101	TENORA I TIBLE
102	VIOLA DA GAMBA
103	ANÁLISIS Y PRÁCTICA DEL REPERTORIO DE BAILE FLAMENCO
104	ANÁLISIS Y PRÁCTICA DEL REPERTORIO DE LA DANZA CLÁSICA
105	ANÁLISIS Y PRÁCTICA DEL REPERTORIO DE LA DANZA CONTEMPORÁNEA
106	ANÁLISIS Y PRÁCTICA DEL REPERTORIO DE LA DANZA ESPAÑOLA
107	CIENCIAS DE LA SALUD APLICADAS A LA DANZA
108	COMPOSICIÓN COREOGRÁFICA
109	DANZA CONTEMPORÁNEA
110	DANZA EDUCATIVA
111	ESCENIFICACIÓN APLICADA A LA DANZA
112	HISTORIA DE LA DANZA
113	PSICOPEDAGOGÍA Y GESTIÓN EDUCATIVA
114	TECNOLOGÍAS APLICADAS A LA DANZA
*115	PRODUCCIÓN Y GESTIÓN DE MÚSICA Y ARTES ESCÉNICAS
*116	ACROBACIA APLICADA AL ARTE DRAMÁTICO
*117	CREACIÓN AUDIOVISUAL
*118	DRAMATURGIA Y ESCRITURA DRAMÁTICA
*119	ESGRIMA APLICADO AL ARTE DRAMÁTICO
*120	ESTÉTICA E HISTORIA DEL ARTE
*121	INDUMENTARIA
*122	INTERPRETACIÓN EN EL AUDIOVISUAL
*123	INTERPRETACIÓN EN EL TEATRO MUSICAL
*124	INTERPRETACIÓN EN EL TEATRO DEL TEXTO
*125	LENGUAJE MUSICAL APLICADO AL ARTE DRAMÁTICO
*126	PEDAGOGÍA TEATRAL

* Especialidades vinculadas a las Enseñanzas de Arte Dramático



CÓDIGO	TIPO DE PLAZA
*127	PIANISTA ACOMPAÑANTE APLICADO AL ARTE DRAMÁTICO
*128	PRODUCCIÓN Y GESTIÓN TEATRAL
*129	TÉCNICAS GRÁFICAS PARA LA ESCENA
*130	TEORÍA DE LAS ARTES DEL ESPECTÁCULO
*441	CANTO APLICADO AL ARTE DRAMÁTICO
*443	DANZA APLICADA AL ARTE DRAMÁTICO
*444	DICCIÓN Y EXPRESIÓN ORAL
*445	DIRECCIÓN ESCÉNICA
*448	ESPACIO ESCÉNICO
*450	ILUMINACIÓN
*452	INTERPRETACIÓN CON OBJETOS
*454	INTERPRETACIÓN EN EL TEATRO DEL GESTO
*455	LITERATURA DRAMÁTICA
*456	TÉCNICAS ESCÉNICAS

* Especialidades vinculadas a las Enseñanzas de Arte Dramático

**ANEXO XII-e)****CUERPO DE PROFESORES DE MÚSICA Y ARTES ESCÉNICAS (0594)**

CÓDIGO	TIPO DE PLAZA
*007	CARACTERIZACIÓN
*116	ACROBACIA APLICADA AL ARTE DRAMÁTICO
*117	CREACIÓN AUDIOVISUAL
*118	DRAMATURGIA Y ESCRITURA DRAMÁTICA
*119	ESGRIMA APLICADA AL ARTE DRAMÁTICO
*120	ESTÉTICA E HISTORIA DEL ARTE
*121	INDUMENTARIA
*122	INTERPRETACIÓN EN EL AUDIOVISUAL
*123	INTERPRETACIÓN EN EL TEATRO MUSICAL
*124	INTERPRETACIÓN EN EL TEATRO DE TEXTO
*125	LENGUAJE MUSICAL APLICADO AL ARTE DRAMÁTICO
*126	PEDAGOGÍA TEATRAL
*127	PIANISTA ACOMPAÑANTE APLICADO AL ARTE DRAMÁTICO
*128	PRODUCCIÓN Y GESTIÓN TEATRAL
*129	TÉCNICAS GRÁFICAS PARA LA ESCENA
*130	TEORÍA DE LAS ARTES DEL ESPECTÁCULO
401	ACORDEÓN
402	ARPA
403	CANTO
404	CLARINETE
405	CLAVE
406	CONTRABAJO
407	CORO
408	FAGOT
409	FLABIOL I TAMBORI
410	FLAUTA TRAVESERA
411	FLAUTA DE PICO
412	FUNDAMENTOS DE COMPOSICIÓN
413	GAITA
414	GITARRA
415	GITARRA FLAMENCA
416	HISTORIA DE LA MÚSICA
417	INSTRUMENTOS DE CUERDA PULSADA DEL RENACIMIENTO Y BARROCO
418	INSTRUMENTOS DE PÚA
419	OBOE
420	ÓRGANO
421	ORQUESTA
422	PERCUSIÓN
423	PIANO
424	SAXOFÓN
425	TENORA I TIBLE
426	TROMBON
427	TROMPA
428	TROMPETA
429	TUBA
430	TXISTU

* Especialidades vinculadas a las Enseñanzas de Arte Dramático



CÓDIGO	TIPO DE PLAZA
431	VIOLA
432	VIOLA DA GAMBA
433	VIOLÍN
434	VIOLONCHELO
435	DANZA ESPAÑOLA
436	DANZA CLÁSICA
437	DANZA CONTEMPORÁNEA
438	FLAMENCO
439	HISTORIA DE LA DANZA
441	CANTO APLICADO AL ARTE DRAMÁTICO
443	DANZA APLICADA AL ARTE DRAMÁTICO
444	DICCIÓN Y EXPRESIÓN ORAL
445	DIRECCIÓN ESCÉNICA
448	ESPACIO ESCÉNICO
449	EXPRESIÓN CORPORAL
450	ILUMINACIÓN
452	INTERPRETACIÓN CON OBJETOS
454	INTERPRETACIÓN EN EL TEATRO DEL GESTO
455	LITERATURA DRAMÁTICA
456	TÉCNICAS ESCÉNICAS
460	LENGUAJE MUSICAL
461	BAJO ELÉCTRICO
462	DULZAINA
463	GUIARRA ELÉCTRICA (ANDALUCÍA)
464	REPERTORIO CON PIANO PARA DANZA (ANDALUCÍA)
465	CANTE FLAMENCO (ANDALUCÍA)
801	PIANISTA ACOMPAÑANTE (CANTO) (ANDALUCÍA)
802	PIANISTA ACOMPAÑANTE (INSTRUMENTOS) (ANDALUCÍA)
803	PIANISTA ACOMPAÑANTE (DANZA) (ANDALUCÍA)

* Especialidades vinculadas a las Enseñanzas de Arte Dramático

**ANEXO XII-f)****CUERPO DE CATEDRÁTICOS (0513) Y PROFESORES DE
ESCUELAS DE ARTES PLÁSTICAS Y DISEÑO (0595)**

CÓDIGO	TIPO DE PLAZA
501	CERÁMICA
502	CONSERVACIÓN Y RESTAURACIÓN DE MATERIALES ARQUEOLÓGICOS
503	CONSERVACIÓN Y RESTAURACIÓN DE OBRAS ESCULTÓRICAS
504	CONSERVACIÓN Y RESTAURACIÓN DE OBRAS PICTÓRICAS
505	CONSERVACIÓN Y RESTAURACIÓN DE TEXTILES
506	CONSERVACIÓN Y RESTAURACIÓN DEL DOCUMENTO GRÁFICO
507	DIBUJO ARTÍSTICO Y COLOR
508	DIBUJO TÉCNICO
509	DISEÑO DE INTERIORES
510	DISEÑO DE MODA
511	DISEÑO DE PRODUCTO
512	DISEÑO GRÁFICO
513	DISEÑO TEXTIL
514	EDICIÓN DE ARTE
515	FOTOGRAFÍA
516	HISTORIA DEL ARTE
517	JOYERÍA Y ORFEBRERÍA
518	MATERIALES Y TECNOLOGÍA: CERÁMICA Y VIDRIO
519	MATERIALES Y TECNOLOGÍA: CONSERVACIÓN Y RESTAURACIÓN
520	MATERIALES Y TECNOLOGÍA: DISEÑO
521	MEDIOS AUDIOVISUALES
522	MEDIOS INFORMÁTICOS
523	ORGANIZACIÓN INDUSTRIAL Y LEGISLACIÓN
524	VIDRIO
525	VOLUMEN

**ANEXO XII-g)****CUERPO DE MAESTROS DE TALLER DE ARTES PLÁSTICAS Y DISEÑO (0596)**

CÓDIGO	TIPO DE PLAZA
601	ARTESANÍA Y ORNAMENTACIÓN CON ELEMENTOS VEGETALES
602	BORDADOS Y ENCAJES
603	COMPLEMENTOS Y ACCESORIOS
604	DORADO Y POLICROMÍA
605	EBANISTERÍA ARTÍSTICA
606	ENCUADERNACIÓN ARTÍSTICA
607	ESMALTES
608	FOTOGRAFÍA Y PROCESOS DE REPRODUCCIÓN
609	MODELISMO Y MAQUETISMO
610	MOLDES Y REPRODUCCIONES
611	MUSIVARIA
612	TALLA EN PIEDRA Y MADERA
613	TÉCNICAS CERÁMICAS
614	TÉCNICAS DE GRABADO Y ESTAMPACIÓN
615	TÉCNICAS DE JOYERÍA Y BISUTERÍA
616	TÉCNICAS DE ORFEBRERÍA Y PLATERÍA
617	TÉCNICAS DE PATRONAJE Y CONFECCIÓN
618	TÉCNICAS DEL METAL
619	TÉCNICAS MURALES
620	TÉCNICAS TEXTILES
621	TÉCNICAS VIDRIERAS

**ANEXO XII h)****CUERPO DE MAESTROS (0597)****Puestos de las etapas de Educación Infantil y Educación Primaria**

<u>CODIGO</u>	<u>TIPO DE PLAZA</u>
031	Educación Infantil.
032	Lengua Extranjera: Inglés.
033	Lengua Extranjera: Francés.
034	Educación Física.
035	Música.
036	Pedagogía Terapéutica.
037	Audición y Lenguaje.
038	Educación Primaria.
039	Lengua extranjera: Alemán.

Puestos de los dos primeros cursos de la Educación Secundaria Obligatoria

<u>CODIGO</u>	<u>TIPO DE PLAZA</u>
021	Geografía e Historia
022	Ciencias Naturales
023	Matemáticas
024	Lengua y Literatura Española
025	Lengua Extranjera (Inglés)
026	Lengua Extranjera (Francés)
027	Educación Física
028	Música

Puestos de PT y AL en los departamentos de orientación de los IES/IESO

<u>CODIGO</u>	<u>TIPO DE PLAZA</u>
060	Pedagogía Terapéutica
061	Audición y Lenguaje

Puestos en Centros de Educación de Adultos

<u>CODIGO</u>	<u>TIPO DE PLAZA</u>
020	Educación de adultos en Instituciones Penitenciarias



074	Educación de adultos, resto de especialidades
076	Educación de adultos, inglés.

Puestos de Lengua extranjera en Centros con convenio "The British Council"

<u>CODIGO</u>	<u>TIPO DE PLAZA</u>
099	Lengua extranjera: Inglés.

**DATOS DE IDENTIFICACIÓN**

Cuerpo		
N.I.F./N.I.E.	Nombre y Apellidos	Sexo
Año de oposición	Especialidad de Oposición	Puntuación obtenida

DOMICILIO A EFECTOS DE NOTIFICACIÓN

Provincia de Residencia	Localidad de Residencia	Código Postal
Calle		
Teléfono	Teléfono Móvil	Correo Electrónico

DATOS DEL DESTINO

Tipo de destino	Modalidad por la que participa
Centro de destino	Especialidad de destino

PLAZAS POR LAS QUE PUEDE PARTICIPAR

--

PETICIONES DE CENTROS (Orden - Código de Plaza - Centro o Localidad)

--

**EJEMPLAR NO VALIDO.
UTILICE EL MODELO OFICIAL**

**DATOS DE IDENTIFICACIÓN**

N.I.F./N.I.E.	Nombre y Apellidos
---------------	--------------------

BAREMACIÓN

Aptdo	Descripción	Opción
1.0.0	ANTIGÜEDAD	
1.1.0	ANTIGÜEDAD EN EL CENTRO	
1.1.1	Por cada año de permanencia ininterrumpida, como personal funcionario de carrer...	Oficio
1.1.2	Por cada año como personal funcionario de carrera en situación de provisional...	Oficio
1.1.3	Por cada año como personal funcionario de carrera en la plaza o puesto o el cen...	Oficio
1.2.0	ANTIGÜEDAD EN EL CUERPO	
1.2.1	Por cada año de servicios efectivos prestados en situación de servicio activo ...	Oficio
1.2.2	Por cada año de servicios efectivos como personal funcionario de carrera en otr...	Oficio
1.2.3	Por cada año de servicios efectivos como personal funcionario de carrera en otr...	Oficio
2.0.0	PERTENENCIA A LOS CUERPOS DE CATEDRÁTICOS.	Oficio
3.0.0	MÉRITOS ACADÉMICOS:	
3.1.0	DOCTORADO, POSTGRADOS Y PREMIOS EXTRAORDINARIOS	
3.1.1	Por poseer el título de Doctor	Nueva Baremación
3.1.2	Por el título universitario oficial de Máster, distinto del requerido para el...	Nueva Baremación
3.1.3	Por el título de suficiencia investigadora, certificado-diploma acreditativo de...	Nueva Baremación
3.1.4	Por haber obtenido premio extraordinario en el doctorado, en la licenciatura o g...	Nueva Baremación
3.2.0	OTRAS TITULACIONES UNIVERSITARIAS	
3.2.1	Titulaciones de Grado	Nueva Baremación
3.2.2	Titulaciones de primer ciclo	Nueva Baremación
3.2.3	Titulaciones de segundo ciclo	Nueva Baremación
3.3.0	TITULACIONES DE ENSEÑANZAS DE RÉGIMEN ESPECIAL Y DE LA FORMACIÓN PROFESIONAL ...	Nueva Baremación
4.0.0	DESEMPEÑO DE CARGOS DIRECTIVOS Y OTRAS FUNCIONES	
4.1.0	Por cada año como director/a de centros públicos en el grupo de Profesores y R...	Oficio
4.2.0	Por cada año como vicedirector/a, subdirector/a jefe de estudios, secretario...	Oficio
4.3.0	Por cada año como coordinador/a de ciclo, jefe de seminario, departamento o d...	Oficio
5.0.0	FORMACIÓN Y PERFECCIONAMIENTO	
5.1.0	Actividades de formación superior	
5.2.0	Por la realización de las actividades de formación y perfeccionamiento indicad...	
5.3.0	Por cada especialidad de la que sea titular correspondiente al Cuerpo por el que...	Oficio
6.0.0	OTROS MÉRITOS	
6.1.0	Publicaciones	
6.2.0	Por premios de ámbito autonómico, nacional o internacional convocados por una ...	
6.3.0	Méritos artísticos y literarios	
6.4.0	Por cada año de servicio desempeñando puestos en la administración educativa ...	Oficio
6.5.0	Por cada convocatoria en la que se haya actuado efectivamente como miembro de lo...	Oficio
6.6.0	Por cada año de tutorización de las prácticas del título universitario ofici...	Oficio

UTILICE EL MODELO OFICIAL. NO VALIDO.



Nueva Baremación: Para aquellos funcionarios que no participaron o no deseen mantener la puntuación obtenida en el anterior concurso de traslados. Deberán presentar toda la documentación para la valoración de los méritos de acuerdo con lo establecido en la convocatoria de concurso.

Mantiene Puntuación: Para aquellos funcionarios que participaron en el anterior concurso de traslados y que se hallen conformes con la puntuación que les fue adjudicada.

Perfecciona Méritos: Para aquellos funcionarios que participaron en el anterior concurso de traslados y que se hallen conformes con la puntuación que les fue adjudicada. Asimismo podrán perfeccionar méritos de acuerdo con lo establecido en la convocatoria de concurso.

TITULACIÓN DE INGRESO**DOCUMENTACIÓN APORTADA****INFORMACIÓN QUE DISPONE ESTA ADMINISTRACIÓN**

EJEMPLAR NO VALIDO.
UTILICE EL MODELO OFICIAL

**INFORMACIÓN SOBRE PROTECCIÓN DE LOS DATOS DE CARÁCTER PERSONAL RELATIVA A:**

La convocatoria de concurso de traslados de funcionarios docentes de los Cuerpos los Cuerpos de Catedráticos y Profesores de Enseñanza Secundaria, Catedráticos y Profesores de Escuelas Oficiales de Idiomas, Catedráticos y Profesores de Música y Artes Escénicas, Catedráticos y Profesores de Artes Plásticas y Diseño, Profesores Técnicos de Formación Profesional, Maestros de Taller de Artes Plásticas y Diseño y de Maestros.

Responsable del tratamiento: Consejera de Educación y Empleo. Dirección General de Personal Docente.

Dirección: Edificio III Milenio, Avda Valhondo s/n, Módulo 5, 3ª planta. Mérida 06800.

Teléfono: 924007500

Correo electrónico: primaria.sarpd@educarex.es secundaria.sarpd@educarex.es

Delegado de Protección de datos: primaria.sarpd@educarex.es secundaria.sarpd@educarex.es

Finalidad del tratamiento.

Provisión de plazas o puestos vacantes que se determinen entre funcionarios de los cuerpos docentes contemplados en la Ley Orgánica 2/2006, de 3 de mayo, de Educación.

Conservación de los datos.

La información será conservada hasta la finalización del expediente y posteriormente durante los plazos legalmente previstos en la normativa y durante el plazo que un juez o tribunal los pueda reclamar. Cumplidos esos plazos el expediente puede ser trasladado al Archivo Histórico de acuerdo con la normativa vigente.

Licitud y base jurídica del tratamiento.

La base legal para los tratamientos indicados es RGPD 6.1(c) Tratamiento necesario para el cumplimiento de una obligación legal aplicable al responsable del tratamiento en el artículo 8 de la Ley Orgánica 3/2018, de 5 de diciembre, de Protección de datos personales y garantía de los derechos digitales.

Destinatarios.

Los datos podrán ser comunicados a otros organismos u órganos de la Administración Pública sin precisar el previo consentimiento del interesado, cuando así lo exija una norma de Derecho de la Unión Europea o una Ley, quedetermine que las cesiones procedan como consecuencia del cumplimiento de la obligación legal, aunque se deberá informar de este tratamiento al interesado, salvo las excepciones previstas en el artículo 145.

Transferencias internacionales de datos.

No están previstas transferencias internacionales de datos.

Derechos de las personas interesadas.

Le informamos que en su cualquier momento puede solicitar el acceso a sus datos personales. Asimismo, tiene derecho a la rectificación de los datos inexactos o en su caso solicitar la supresión cuando, entre otros motivos, los datos no sean necesarios para el cumplimiento de sus fines, a la limitación del tratamiento, su oposición al mismo, así como a la portabilidad de los datos personales.

Estos derechos podrá ejercerlos presentando la correspondiente solicitud en el Sistema de Registro Único de la Administración de la Comunidad Autónoma de Extremadura y de sus organismos públicos vinculados o dependientes, o remitidos por correo postal en la dirección Edificio III Milenio, Avda Valhondo s/n, Módulo 5, planta 3ª, Mérida 06800. Tiene derecho a presentar una reclamación ante la Agencia Española de Protección de Datos en el supuesto de que considere que el ejercicio de sus derechos no ha sido atendido convenientemente, a través de su sede electrónica o en su domicilio: C/ Jorge Juan 6, 28001 Madrid.

CONSEJERÍA DE EDUCACIÓN Y EMPLEO. D. G. DE PERSONAL DOCENTE.

Servicio de Administración, Registro y Régimen Jurídico de Personal Docente.

Avda. Valhondo, s/n, Edificio III Milenio, Módulo 5, planta 3ª, 06800-Mérida.

**ANEXO XIV****DECLARACIÓN RESPONSABLE SOBRE VERACIDAD DE DATOS Y DOCUMENTOS JUSTIFICATIVOS**

D./D^a, con DNI
núm., y domicilio en
..... de..... código postal.....
provincia de, en relación con la solicitud para
participar en el procedimiento de concurso de traslados de funcionarios docentes de
los Cuerpos de Catedráticos y Profesores de Enseñanza Secundaria, Catedráticos y
Profesores de Escuelas Oficiales de Idiomas, Catedráticos y Profesores de Música y
Artes Escénicas, Catedráticos y Profesores de Artes Plásticas y Diseño, Profesores
Técnicos de Formación Profesional, Maestros de Taller de Artes Plásticas y Diseño y
de Maestros y de conformidad con lo previsto en el art. 69.1 de la Ley 39/2015, de 1
de octubre, del Procedimiento Administrativo Común de las Administraciones
Públicas,

MANIFIESTO BAJO MI RESPONSABILIDAD:

1º.- Que cumplo con los requisitos establecidos en la normativa vigente para obtener
el reconocimiento de un derecho o facultad o para su ejercicio.

2º.- Que dispongo de los originales de los datos y documentos incorporados
telemáticamente acompañando a la solicitud y que pondré a disposición de la
Administración cuando me sea requerida, comprometiéndome a mantener el
cumplimiento de las anteriores obligaciones durante el período de tiempo inherente al
reconocimiento o ejercicio de mi derecho.

3º.- Que conozco que la inexactitud o falsedad en cualquier dato o documento que
acompaña a esta declaración responsable implicará la nulidad de lo actuado,
impidiendo el ejercicio del derecho o actividad afectada, sin perjuicio de la obligación
de restituir la situación jurídica al momento previo al reconocimiento del derecho y de
las responsabilidades penales o de otro orden que en Derecho procedieren.

Y para que así conste y surta los efectos oportunos, firmo la presente en
....., a de de 2022

EL/LA INTERESADO/A,

Fdo.:

DIRECCIÓN GENERAL DE PERSONAL DOCENTE

CONSEJERÍA DE EDUCACIÓN Y EMPLEO DE LA JUNTA DE EXTREMADURA



ANEXO XV

Relación de Centros con puestos bilingües
a proveer por funcionarios del Cuerpo de Maestros

Provincia de BADAJOZ

Número de orden	Código Centro	Código Localidad	Nombre Centro	Localidad
28	06011159	060150004	CEIP LAS VAGUADAS	BADAJOZ
29	06011184	060150004	CEIP CIUDAD DE BADAJOZ	BADAJOZ
30	06012814	060150004	CEIP Nº 28	BADAJOZ
129	06011101	060700004	C.E.I.P. EL RODEO	JEREZ DE LOS CABALLEROS
233	06011135	060830012	CEIP CIUDAD DE MÉRIDA	MÉRIDA
234	06011691	060830012	CEIP MAXIMILIANO MACIAS	MÉRIDA

Provincia de CÁCERES

Número de orden	Código Centro	Código Localidad	Nombre Centro	Localidad
16	10012223	100370001	C.P. CASTRA CAECILIA	CÁCERES

NOTA: Abreviaturas usadas en el Anexo

C.P.: Colegio Público

C.E.I.P.: Colegio de Educación Infantil y Primaria



Zona Concurso	CP
060010	06010
060010	06011
060010	06009
060070	06380
060124	06800
060124	06800

Zona Concurso	CP
100018	10004



ANEXO XVI

CONCURSO DE TRASLADOS 2022/2023

**PRESENTACIÓN DE LIBROS EN PAPEL PARA LA BAREMACIÓN DE MÉRITOS
RELACIONADOS EN EL APARTADO 6.1 DE LA SOLICITUD DE VALORACIÓN DE MÉRITOS**

DNI	APELLIDOS	NOMBRE

Cuerpo por el que participa:	
-------------------------------------	--

Expone:

- Que he participado en la convocatoria del Concurso de Traslados convocado por Resolución de ___ de _____ de 2022, de la Dirección General de Personal Docente.
- Que cumplimenté solicitud de participación de manera telemática.
- Que, según lo establecido en el artículo 13.1.3 de dicha Resolución, presento, para que se proceda a su baremación, los ejemplares originales de los libros en papel alegados en la solicitud de valoración de méritos y que relaciono a continuación:

*
*
*
*
*

En a..... de de 2022

Fdo.:

• • •





CONSEJERÍA PARA LA TRANSICIÓN ECOLÓGICA Y SOSTENIBILIDAD

RESOLUCIÓN de 10 de octubre de 2022, de la Consejera, por la que se declaran aprobadas las listas definitivas de admitidos/as y excluidos/as para participar en las pruebas selectivas convocadas por Resolución de 22 de marzo de 2022, de la Consejera, por la que se aprueban las bases de convocatoria que han de regular el proceso de selección para la constitución de cuatro listas de espera específicas en el Cuerpo de Titulados Superiores para el nombramiento de personal funcionario interino, en el marco del "Plan de Recuperación, Transformación y Resiliencia - Financiado por la Unión Europea - NextGenerationEU". (2022062941)

De conformidad con lo dispuesto en la base cuarta, apartado 2, de la Resolución de 22 de marzo de 2022 (DOE n.º 57, de 23 de marzo), por la que se aprueban las bases de convocatoria que han de regular el proceso de selección para la constitución de cuatro listas de espera específicas en el Cuerpo de Titulados Superiores para el nombramiento de personal funcionario interino en la Consejería para la Transición Ecológica y Sostenibilidad de la Junta de Extremadura, en el marco del "Plan de Recuperación, Transformación y Resiliencia – Financiado por la Unión Europea – NextGenerationEU", esta Consejería para la Transición Ecológica y Sostenibilidad,

RESUELVE:

Primero. Elevar a definitiva las listas provisionales de aspirantes admitidos/as y excluidos/as, con la inclusión en las mismas de los/as aspirantes provisionalmente excluidos/as que han subsanado errores u omisiones y con las exclusiones definitivas que se derivan del periodo de subsanación de defectos y reclamaciones.

Segundo. Las listas definitivas comprendiendo la relación de aspirantes que han subsanado errores u omisiones y la relación de aspirantes definitivamente excluidos se expondrán en las Oficinas de Asistencia a la Ciudadanía de la Junta de Extremadura. Asimismo, se podrán consultar en la siguiente dirección de internet: <https://beta.juntaex.es> (buscador de empleo público).

Tercero. De conformidad con lo establecido en la base cuarta, apartado 2, de la Resolución de 22 de marzo de 2022, el primer ejercicio se celebrará en la fecha, lugar y hora que se especifica en anexo a esta resolución.

Los/as aspirantes deberán ir provistos de su DNI, pasaporte o permiso de conducción y bolígrafo azul o negro.



Cuarto. Sin perjuicio de la actual situación sanitaria motivada por la Covid-19, al celebrarse las pruebas selectivas en lugares cerrados de uso público, se recomienda el uso responsable de la mascarilla.

Quinto. Contra la presente resolución que pone fin a la vía administrativa, los/as interesados podrán interponer recurso potestativo de reposición ante este mismo órgano, en el plazo de un mes a contar desde el día siguiente al de su publicación en el Diario Oficial de Extremadura.

Asimismo, podrán interponer directamente recurso contencioso-administrativo ante el órgano jurisdiccional competente de conformidad con lo establecido en la Ley 29/1998, de 13 de julio, reguladora de la Jurisdicción Contencioso-administrativa, en el plazo de dos meses contados a partir del día siguiente al de su publicación en el Diario Oficial de Extremadura. Todo ello, sin perjuicio de que el interesado pueda ejercitar cualquier otro recurso que estime procedente.

Mérida, 10 de octubre de 2022.

La Vicepresidenta Primera y Consejera
de Hacienda y Administración Pública,
PD, La Consejera para la Transición
Ecológica y Sostenibilidad
(Resolución de 17 de marzo de 2022 -
DOE núm. 56, de 22 de marzo de 2022),
OLGA GARCÍA GARCÍA

**ANEXO**

CUERPO TITULADOS SUPERIORES:

- Gestión de proyectos.
- Gestión de proyectos energéticos.
- Gestión de proyectos ambientales.
- Gestión de proyectos hidráulicos.

Fecha: Domingo, 20 de noviembre 2022.

Lugar: Centro Universitario de Mérida.

C/ Santa Teresa Jornet n.º 38.

Hora: 12:30.

NOTA: Con suficiente antelación se publicarán en las Oficinas de Asistencia a la Ciudadanía de la Junta de Extremadura la distribución de aspirantes por aulas.

Asimismo, esta información se podrá consultar en la dirección de internet: <https://beta.juntaex.es> (buscador de empleo público).



RESOLUCIÓN de 10 de octubre de 2022, de la Consejera, por la que se declaran aprobadas las listas definitivas de aspirantes admitidos/as y excluidos/as para participar en las pruebas selectivas convocadas por Resolución de 22 de marzo de 2022, de la Consejera, por la que se aprueban las bases de convocatoria que han de regular el proceso de selección para la constitución de cuatro listas de espera específicas en el Cuerpo Técnico para el nombramiento de personal funcionario interino, en el marco del "Plan de Recuperación, Transformación y Resiliencia - Financiado por la Unión Europea - NextGenerationEU". (2022062944)

De conformidad con lo dispuesto en la base cuarta, apartado 2, de la Resolución de 22 de marzo de 2022 (DOE n.º 57, de 23 de marzo), por la que se aprueban las bases de convocatoria que han de regular el proceso de selección para la constitución de cuatro listas de espera específicas en el Cuerpo Técnico para el nombramiento de personal funcionario interino en la Consejería para la Transición Ecológica y Sostenibilidad de la Junta de Extremadura, en el marco del "Plan de Recuperación, Transformación y Resiliencia - Financiado por la Unión Europea - NextGenerationEU", esta Consejería para la Transición Ecológica y Sostenibilidad,

RESUELVE:

Primero. Elevar a definitiva las listas provisionales de aspirantes admitidos/as y excluidos/as, con la inclusión en las mismas de los/as aspirantes provisionalmente excluidos/as que han subsanado errores u omisiones y con las exclusiones definitivas que se derivan del periodo de subsanación de defectos y reclamaciones.

Segundo. Las listas definitivas comprendiendo la relación de aspirantes que han subsanado errores u omisiones y la relación de aspirantes definitivamente excluidos se expondrán en las Oficinas de Asistencia a la Ciudadanía de la Junta de Extremadura. Asimismo, se podrán consultar en la siguiente dirección de internet: <https://beta.juntaex.es> (buscador de empleo público).

Tercero. De conformidad con lo establecido en la base cuarta, apartado 2, de la Resolución de 22 de marzo de 2022, el primer ejercicio se celebrará en la fecha, lugar y hora que se especifica en anexo a esta resolución.

Los/as aspirantes deberán ir provistos de su DNI, pasaporte o permiso de conducción y bolígrafo azul o negro.

Cuarto. Sin perjuicio de la actual situación sanitaria motivada por la Covid-19, al celebrarse las pruebas selectivas en lugares cerrados de uso público, se recomienda el uso responsable de la mascarilla.



Quinto. Contra la presente resolución que pone fin a la vía administrativa, los/as interesados podrán interponer recurso potestativo de reposición ante este mismo órgano, en el plazo de un mes a contar desde el día siguiente al de su publicación en el Diario Oficial de Extremadura.

Asimismo, podrán interponer directamente recurso contencioso-administrativo ante el órgano jurisdiccional competente de conformidad con lo establecido en la Ley 29/1998, de 13 de julio, reguladora de la Jurisdicción Contencioso-administrativa, en el plazo de dos meses contados a partir del día siguiente al de su publicación en el Diario Oficial de Extremadura. Todo ello, sin perjuicio de que el interesado pueda ejercitar cualquier otro recurso que estime procedente.

Mérida, 10 de octubre de 2022.

La Vicepresidenta Primera y Consejera
de Hacienda y Administración Pública,
PD, La Consejera para la Transición
Ecológica y Sostenibilidad
(Resolución de 17 de marzo de 2022 -
DOE núm. 56, de 22 de marzo de 2022),
OLGA GARCÍA GARCÍA

**ANEXO**

CUERPO TÉCNICO:

- Gestión de proyectos.
- Gestión de proyectos energéticos y ambientales.
- Gestión de proyectos ambientales.
- Gestión de proyectos hidráulicos.

Fecha: Domingo, 20 de noviembre 2022.

Lugar: Centro Universitario de Mérida.

C/ Santa Teresa Jornet n.º 38.

Hora: 09:30

NOTA: Con suficiente antelación se publicarán en las Oficinas de Asistencia a la Ciudadanía de la Junta de Extremadura la distribución de aspirantes por aulas.

Asimismo, esta información se podrá consultar en la dirección de internet: <https://beta.juntaex.es> (buscador de empleo público).

• • •





UNIVERSIDAD DE EXTREMADURA

RESOLUCIÓN de 3 de octubre de 2022, de la Gerencia, por la que se anuncia la publicación de las listas definitivas de aspirantes admitidos y excluidos del proceso selectivo para ingreso en la Escala de Técnico Auxiliar de Informática, mediante el sistema de acceso libre, convocado por Resolución número 496/2022, de 24 de mayo (DOE n.º 110, de 9 de junio de 2022). (2022062914)

De acuerdo con la base 4.3, procede la publicación de las listas definitivas de aspirantes admitidos y excluidos del proceso selectivo para ingreso en la Escala de Técnico Auxiliar de Informática, mediante el sistema de acceso libre.

Las listas estarán expuestas al público en los tablones de anuncios del Rectorado de esta Universidad en Cáceres y Badajoz (Plaza de Caldereros, número 2 y Avda. de Elvas, s/n, respectivamente), en los Centros Universitarios de Mérida y Plasencia y en el servidor de internet de esta Universidad (<http://www.unex.es/opopas>).

Igualmente, y de conformidad con la base 4.3, se hace público que la celebración del primer ejercicio tendrá lugar el día 19 de noviembre de 2022, a las 10,00 horas en el edificio anexo Aula 1 y Aula 2 de la Facultad de Educación y Psicología de Badajoz (Campus Universitario. Avda. de Elvas s/n. 06006- Badajoz). Los aspirantes deberán ir provistos del Documento Nacional de Identidad y lápiz del número 2.

La presente resolución y los actos derivados de la misma, ponen fin a la vía administrativa y contra la misma se podrá interponer recurso potestativo de reposición ante el Rectorado de esta Universidad, en el plazo de un mes a contar desde el día siguiente a su publicación, o recurso contencioso-administrativo, ante la Sala de lo Contencioso-administrativo del Tribunal Superior de Justicia de Extremadura, en el plazo de dos meses a contar desde el día siguiente a su publicación.

Cáceres, 3 de octubre de 2022.

El Gerente

PD, El Vicegerente de Recursos Humanos,
(Resolución 26/09/2022, de la
Gerencia, DOE de 29/09/2022),

JOSÉ ANTONIO PEREA AYAGO

• • •

**III****OTRAS RESOLUCIONES****CONSEJERÍA DE SANIDAD Y SERVICIOS SOCIALES**

RESOLUCIÓN de 28 de septiembre de 2022, de la Dirección General de Servicios Sociales, Infancia y Familia, por la que se dispone la ejecución de la sentencia n.º 336/2022, dictada por la Sala de lo Contencioso-administrativo del Tribunal Superior de Justicia, en el procedimiento ordinario n.º 60/2022. (2022062916)

En el recurso contencioso-administrativo interpuesto por la representación legal de Dña. Noureddine Echaffi, contra la Resolución del Consejero de Sanidad y Servicios Sociales, de 20 de diciembre de 2021, relativa a recurso de alzada contra Resolución de la Directora General de Servicios Sociales, Infancia y Familia, de fecha 18 de noviembre de 2021, dictada en el expediente RB21-04948, se ha dictado sentencia con fecha 7 de junio de 2022, que ha adquirido firmeza tras el transcurso de los correspondientes plazos legales.

El artículo 42.1 del Decreto 99/2009, de 8 de mayo, por el que se aprueba el Reglamento de Organización y Funcionamiento de los Servicios Jurídicos de la Comunidad Autónoma de Extremadura, establece que "Corresponde la ejecución material de sentencias firmes, así como su ejecución provisional en los casos que legalmente proceda, al órgano que en el momento de la ejecución resulte competente por razón de la materia sobre la que el litigio haya versado".

El artículo 9.1 del Decreto 59/1991, de 23 de julio, por el que se regula la tramitación administrativa en la ejecución de resoluciones judiciales, establece que el órgano competente realizará las actuaciones necesarias para llevar a cabo la ejecución de la resolución judicial, dictando la correspondiente resolución en orden al cumplimiento de la sentencia.

Asimismo, el artículo 9.3 del mentado decreto establece que se entenderá suficiente a efectos de su publicación, la inserción en el Diario Oficial de Extremadura que contenga al menos los datos del demandante y demandado, el número de Autos y el contenido del fallo, con expresión de la firmeza de la sentencia o resolución judicial.

Por tanto, y en uso de las atribuciones conferidas por la legislación vigente,

RESUELVO:

Proceder a la ejecución del fallo de la sentencia n.º 336/2022, de 7 de junio de 2022, dictada por la Sala de lo Contencioso-administrativo del Tribunal Superior de Justicia de Extremadura,



en el procedimiento ordinario número 60/2022, llevando a puro y debido efecto el fallo de la misma, cuya parte dispositiva dice:

“Estimamos parcialmente el recurso contencioso-administrativo interpuesto por procuradora de los Tribunales D^a María Inmaculada Concepción Romero Arroba, en representación y defensa de D. Noureddine Echaffi, contra la Resolución del Consejero de Sanidad y Servicios Sociales de 20 de diciembre de 2021, que desestima el recurso de alzada presentado contra la Resolución de la Directora General de Servicios Sociales, Infancia y Familias de 18 de noviembre de 2021 que desestima la solicitud de la Renta Extremeña Garantizada, que anulamos por no ser ajustada a Derecho, debiendo dictarse otra nueva conforme a lo expuesto en la presente Sentencia y todo ello sin expresa condena en cuanto a las costas.”

Mérida, 28 de septiembre de 2022.

La Directora General de Servicios
Sociales, Infancia y Familia
CARMEN NÚÑEZ CUMPLIDO

• • •



**CONSEJERÍA DE AGRICULTURA, DESARROLLO RURAL, POBLACIÓN Y TERRITORIO**

ORDEN de 11 de octubre de 2022 por la que se declara la época de peligro bajo de incendios forestales del Plan INFOEX, se regulan los usos y actividades que puedan dar lugar a riesgo de incendio, se desarrollan las medidas generales de prevención y medidas de autoprotección definidas en el Plan PREIFEX y se regula el procedimiento para el otorgamiento de autorización excepcional de quema de residuos vegetales. (2022050179)

La Ley 5/2004, de 24 de junio, de Prevención y Lucha contra los Incendios Forestales en Extremadura, faculta a la titular de la Consejería competente en materia de incendios forestales para establecer anualmente, mediante orden, las fechas correspondientes a cada Época de Peligro. Asimismo, delimita las competencias y obligaciones de Administraciones, propietarios y titulares en relación con la planificación preventiva, definiendo un conjunto de instrumentos de prevención que vienen a desarrollarse en el Plan PREIFEX.

El Decreto 52/2010, de 5 de marzo, por el que se aprueba el Plan de Lucha contra Incendios Forestales de la Comunidad Autónoma de Extremadura (Plan INFOEX), extiende la vigencia de este Plan a todo el año fijando, en función del riesgo de inicio y propagación de incendios, la Época de Peligro Bajo como aquella en la que, por las condiciones meteorológicas, los riesgos de producción de incendios forestales son menores.

El Decreto 260/2014, de 2 de diciembre, por el que se regula la Prevención de los Incendios Forestales en la Comunidad Autónoma de Extremadura (Plan PREIFEX) desarrolla los instrumentos de prevención de incendios forestales y faculta a la titular de la Consejería competente en materia de incendios forestales para regular aspectos de la prevención mediante las respectivas órdenes de declaración de Época de Peligro de Incendios Forestales.

El Real Decreto-ley 15/2022, de 1 de agosto, por el que se adoptan medidas urgentes en materia de incendios forestales, modifica la Ley 43/2003, de 21 noviembre, de Montes, y establece en el punto 6 del artículo 48 una serie de prohibiciones y limitaciones mínimas que deberán aplicar las comunidades autónomas en caso de que sea predecible un riesgo de incendio de nivel muy alto o extremo.

Con la reciente entrada en vigor de la Ley 7/2022, de 8 de abril, de residuos y suelos contaminados para una economía circular, queda prohibido, con carácter general, la quema de residuos vegetales generados en el entorno agrario o silvícola, permitiéndose únicamente de manera excepcional, y siempre y cuando se obtenga una autorización individualizada que permita dicha quema, por razones de carácter fitosanitario que no sea posible abordar con otro tipo de tratamiento, o, en entornos silvícolas, con el objeto de prevenir los incendios forestales cuando no pueda accederse para su retirada y posterior gestión.



Por ello se hace necesario regular el procedimiento para el otorgamiento de las autorizaciones excepcionales e individualizadas a las que se refiere el artículo 27.3 de la citada Ley de Residuos.

Conforme a lo dispuesto en el Decreto 87/2019, de 2 de agosto, por el que se establece la estructura orgánica básica de la Administración de la Comunidad Autónoma de Extremadura, así como en el Decreto 170/2019, de 29 de octubre, por el que se establece la estructura orgánica de la Consejería para la Transición Ecológica y Sostenibilidad, modificado posteriormente por Decretos 20/2021 de 31 de marzo y 16/2022, de 2 de marzo, la Consejería para la Transición Ecológica y Sostenibilidad tiene atribuida la competencia en materia de residuos. Se trata de una materia, no obstante, que entronca directamente con las competencias que la Consejería de Agricultura, Desarrollo Rural, Población y Territorio tiene atribuidas en materia de incendios forestales. De este modo, si bien las autorizaciones excepcionales, de quemas de residuos vegetales, habrán de ser otorgadas por la consejería que ostenta las competencias en materia de residuos, los condicionantes y medias de seguridad a las que deben sujetarse las quemas, así como la vigilancia de las mismas, corresponderá al órgano que tiene atribuidas las competencias en materia de incendios. Por tanto, se considera conveniente abordar una regulación de estas materias mediante una orden conjunta de ambas Consejerías afectadas.

Se contempla también en esta orden cuales son los cultivos afectados por plagas agrícolas, actualmente presentes en Extremadura, cuya eliminación no es posible atajar únicamente con métodos de tratamiento alternativos a las quemas agrícolas controladas, y en los que, por lo tanto, estaría justificada la autorización excepcional para la quema de restos vegetales.

En cuanto a la excepcionalidad aplicable en aquellos entornos selvícolas a los que no puede accederse para la retirada y gestión de los residuos forestales, y siempre con el objeto de prevenir incendios forestales, se establecen en la presente orden los requisitos cuya concurrencia es exigible para que puedan autorizarse quemas excepcionales en dichos entornos.

Por todo ello, y en virtud de las competencias que en materia de incendios forestales y residuos tienen atribuidas, respectivamente, la Consejería de Agricultura, Desarrollo Rural, Población y Territorio, y la Consejería para la Transición Ecológica y Sostenibilidad

DISPONGO

CAPÍTULO I

Disposiciones generales

Artículo 1. Objeto.

1. La presente orden tiene como objeto declarar la Época de Peligro Bajo de Incendios Forestales del Plan INFOEX y desarrollar los siguientes instrumentos de prevención del Plan PREIFEX:



- a) Regulación de usos y actividades que puedan dar lugar a riesgo de incendio forestal durante la vigencia de la Época de Peligro Bajo.
 - b) Medidas Generales de Prevención en terrenos forestales no sujetos a planes de prevención en montes o fincas.
 - c) Medidas de Autoprotección en lugares susceptibles o vulnerables a los incendios o susceptibles de provocarlos.
2. Asimismo, es objeto de la presente orden regular el procedimiento para el otorgamiento de la autorización excepcional e individualizada de la quema de residuos agrícolas y forestales contemplada en el artículo 27.3 de la Ley 7/2022, de 8 de abril, de residuos y suelos contaminados para una economía circular.

Artículo 2. Ámbito territorial de aplicación.

1. El ámbito territorial de aplicación de esta orden se extenderá a todos montes o terrenos forestales en los términos establecidos en el artículo 230 de la Ley 6/2015, de 24 de marzo, Agraria de Extremadura, así como la zona de influencia de 400 metros alrededor de estos.

No obstante, la regulación de usos y actividades que puedan dar lugar a riesgo de incendio forestal, así como la autorización excepcional de quema de residuos agrícolas, por motivos fitosanitarios, se extenderá también al resto de terrenos, incluidos los agrícolas, urbanos, e industriales, en espacios abiertos y semiabiertos.

2. Con carácter general la base cartográfica, para la medición de distancias, parcelario y clasificación de parcelas de regadío y otros usos del suelo, será la de SIGPAC en Extremadura, sin menoscabo de la clasificación de terreno forestal conforme a lo establecido en la Ley Agraria de Extremadura.

CAPÍTULO II

Declaración de la Época de Peligro Bajo de Incendios Forestales del Plan INFOEX y desarrollo de los instrumentos de prevención del Plan PREIFEX

Artículo 3. Declaración de Época de Peligro Bajo del Plan Infoex.

1. Se entiende por Época de Peligro Bajo aquella en la que, por las condiciones meteorológicas, los riesgos de producción de incendios forestales son menores. Los medios desplegados en esta época serán aquellos que posibiliten su extinción, tomando los Órganos de Dirección del Plan INFOEX las medidas necesarias para ello.



2. Se declara la Época de Peligro Bajo de Incendios Forestales el periodo comprendido desde el 16 de octubre de 2022 hasta el inicio de la Época de Peligro Alto.

Artículo 4. Prohibiciones y limitaciones.

1. Queda prohibido encender fuego fuera de los supuestos expresamente previstos o autorizados en esta norma.
2. Queda prohibido arrojar o abandonar objetos en combustión o cualquier clase de material susceptible de originar un incendio forestal.
3. Con carácter general se prohíbe el uso del fuego en campo desde una hora antes de la puesta del sol hasta una hora antes de su salida, debiendo permanecer la noche sin llama visible.
4. En caso de incumplimiento de lo regulado en la normativa de incendios forestales, el Organismo competente podrá determinar por la paralización inmediata de cualquier uso o actividad cuando haya riesgo apreciable de provocar incendios.
5. Conforme al Real Decreto-ley 15/2022, de 1 de agosto, por el que se adoptan medidas urgentes en materia de incendios forestales, cuando de acuerdo con la información meteorológica de la Agencia Estatal de Meteorología, sea predecible en un determinado ámbito territorial un riesgo de incendio de nivel muy alto o extremo se aplicarán de forma inmediata, al menos las siguientes limitaciones y prohibiciones:
 - a) Encender fuego en espacios abiertos.
 - b) La suspensión temporal, en tanto se mantenga el referido riesgo, de todas las autorizaciones concedidas de quema de rastrojos, de pastos permanentes, de restos de poda y de restos silvícolas.
 - c) Encender fuego en las áreas de descanso de la red de carreteras, así como en zonas recreativas y de acampada, incluidas las zonas habilitadas para ello.
 - d) La utilización de maquinaria y equipos en los montes y en las áreas rurales situadas en una franja de 400 metros alrededor de aquellos, cuyo funcionamiento genere deflagración, chispas o descargas eléctricas, salvo que el órgano competente de la Administración autonómica haya autorizado expresamente su uso o resulten necesarias para la extinción de incendios.
 - e) La introducción y uso de material pirotécnico.

**Artículo 5. Precauciones y medidas en otros usos del fuego o actividades que puedan causarlo.**

1. Para la preparación de alimentos, se podrá encender fuego con llama y diámetros menores a 1 metro, disponiendo de algún auxilio para su uso inmediato en el control de algún escape o conato, dando aviso en caso de incendio al Centro de Atención de Urgencias y Emergencias 112. Deberá estar siempre a la vista y alejado de vegetación inflamable como pasto seco o especies leñosas y sus restos, suspendiéndose cuando haya riesgo de alcanzarla por viento o pavesas, o de causar daños, y apagando o aguardando hasta que se consuman las brasas o rescoldos.
2. Para el encendido de equipos de gas en campo, los usuarios dispondrán medidas para evitar el riesgo de inflamación de la vegetación, ya sea por alcance o caída al suelo.
3. La maquinaria, aperos y herramientas que pudieran causar fuego en su uso, deberán mantenerse correctamente conforme a las recomendaciones del fabricante, operando con ellas de modo que se evite la generación de chispas y disponiendo de medios o auxilios de extinción para su uso inmediato en el control de escapes o posibles conatos. Se vigilará el área de trabajo hasta una hora después del cese de la actividad con riesgo de incendio.
4. Las salidas de humos de chimeneas en campo contarán con matachispas u otros dispositivos que reduzcan o supriman la emisión de pavesas.

Artículo 6. Otros usos y actividades sometidos a autorización.

1. Quedan sujetas a autorización del Servicio con competencias en incendios forestales de esta Consejería, los siguientes usos del fuego y actividades:
 - a) La puesta en funcionamiento de hornos de carbón o de carboneras tradicionales.
 - b) El uso del fuego en las zonas fijas para barbacoas y hogueras en áreas recreativas o de acampada.
 - c) Piconeras.
 - d) Quemadas prescritas: de vegetación en pie, bajo dosel o experimentales.
2. Las solicitudes de autorización de los apartados a, b y c podrán presentarse vía telemática a través de la web <http://www.infoex.info/tramites-en-linea/>, también podrá presentarse por Fax o Registro Oficial mediante el correspondiente formulario de solicitud que se anexa a la presente orden.



3. Los modelos de solicitud de autorización para el encendido de carboneras (anexo I), solicitud de autorización de barbacoas y hogueras en zonas fijas habilitadas (anexo II) y solicitud de piconeras (anexo III) quedan aprobados en la presente orden. Los solicitantes deberán cumplir con el condicionado y medidas mínimas de seguridad que se indican en el anexo correspondiente.
4. Las autorizaciones de piconeras tendrán una vigencia de 30 días naturales, para el caso de barbacoas y hogueras en zonas fijas habilitadas la vigencia será durante toda la Época de Peligro Bajo.
5. En el caso de realización de piconeras las solicitudes de autorización tendrán un plazo de resolución de diez días, para el resto de solicitudes el plazo de resolución será de un mes, transcurrido los plazos de resolución sin recibir la requerida autorización ésta deberá entenderse como desestimada por silencio administrativo.
6. Las solicitudes de autorización de quemas prescritas, salvo cuando estuvieran contempladas en la resolución aprobatoria de un Plan de Prevención de incendios en Montes, vendrán acompañadas por un Plan de Quema redactado y firmado por profesional técnico competente.
7. Las quemas prescritas de vegetación en pie, salvo las quemas bajo dosel o experimentales, se circunscribirán a las Zonas de Alto Riesgo de Jerte-Ambroz y Vera-Tiétar, en localizaciones donde no se hayan registrado incendios en los últimos cinco años, generalmente superiores al límite altitudinal del bosque, cuando por dificultades de acceso y mecanización se imposibiliten las medidas de silvicultura preventiva convencional. Con carácter general, cada área de quema será menor a 10 hectáreas, excluyendo lindazos y riberas, con plazo de ejecución entre el 1 de noviembre y el 15 de abril.
8. Las solicitudes de autorización tendrán un plazo de resolución de un mes, transcurrido dicho plazo sin recibir la requerida autorización ésta deberá entenderse como desestimada por silencio administrativo.
9. Cualquier resolución de autorización aprobatoria podrá suspenderse por el órgano competente en función del riesgo de incendio. Asimismo, éstas podrán contener medidas preventivas adicionales a las contempladas en la presente orden.

Artículo 7. Lanzamiento de cohetes y otros artefactos análogos.

El lanzamiento de cohetes, fuegos artificiales, globos o artefactos análogos que produzcan fuego, requerirán autorización del órgano competente municipal quien deberá adoptar o hacer adoptar las medidas necesarias para evitar incendios por este motivo, considerando las siguientes precauciones mínimas:



- a) Siega, labrado o ignifugado con retardante de la vegetación en el área de lanzamiento y en el área de caída del material pirotécnico (carcasas y otros) teniendo en cuenta la posible deriva según la previsión de viento.
- b) Vigilancia en éste área durante la realización de todo el evento y hasta una hora después de la finalización de este. Dicha vigilancia se realizará por dos operarios u operarias, equipados con mochilas de extinción con capacidad de 15 litros de agua, y apoyados por un vehículo todo terreno dotado de depósito con capacidad de 250 litros e impulsión en punta de lanza de 3 metros y con medios para realizar un tendido de manguera de 50 metros.
- c) Se suspenderá su lanzamiento en caso de riesgo de incendio muy alto o extremo conforme a la previsión de la Agencia Estatal de Meteorología.

Artículo 8. Usos del fuego sometidos a declaración responsable.

1. En los terrenos forestales y su zona de influencia de 400 metros, requerirán declaración responsable los grupos eventuales de barbacoas u hogueras, hasta un máximo de 3 días consecutivos.
2. La quema de residuos agrícolas y forestales, cuando excepcionalmente fuera autorizable por el órgano competente en materia de residuos, conforme al procedimiento regulado en el capítulo III de la presente orden, requerirá igualmente declaración responsable.
3. La declaración responsable podrá presentarse vía telemática a través de la web <http://www.infoex.info/tramites-en-linea/> con al menos 5 días de antelación a la realización de la actividad o uso. También podrá presentarse por fax o Registro Oficial mediante el correspondiente formulario de solicitud que se anexa a la presente orden, con 15 días de antelación a la realización de la actividad o uso.
4. El modelo de declaración responsable para grupos eventuales de barbacoas u hogueras (anexo IV) queda aprobado en la presente orden. Los solicitantes deberán cumplir con el condicionado y medias mínimas de seguridad que se indican en anexo correspondiente.
5. En el caso de quemas de residuos vegetales, que excepcionalmente sean autorizadas, la declaración responsable sobre dicha quema y el condicionado y medidas mínimas de seguridad, recogidas en el anexo X de la presente orden, deberá ser suscrita por el solicitante en el mismo momento, en un documento adjunto a la propia solicitud de autorización, regulada en el artículo 14, y dirigido al órgano competente en materia de incendios.
6. Cualquier declaración responsable podrá suspenderse por el órgano competente en función del riesgo de incendio. Asimismo, éstas podrán contener medidas preventivas adicionales a las contempladas en la presente orden.

**Artículo 9. Actividades con riesgo de incendio sometidas a declaración responsable.**

1. En los terrenos forestales y su zona de influencia de 400 metros, a partir del día 1 de mayo, requerirán declaración responsable las actividades que impliquen el uso de; cosechadora, segadora, empacadora, rastrillo hilador y autocargador apilador de pacas.
2. La declaración responsable tendrá validez para la Época de Peligro Bajo en vigor, manteniendo su validez durante la Época de Peligro Alto o, en su caso, Época de Peligro Medio, por lo que no será necesaria la tramitación de una nueva declaración responsable.
3. La declaración responsable podrá presentarse vía telemática a través de la web <http://www.infoex.info/tramites-en-linea/> con al menos 5 días de antelación a la realización de la actividad o uso. También podrá presentarse por fax o Registro Oficial mediante el correspondiente formulario de solicitud que se anexa a la presente orden, con 15 días de antelación a la realización de la actividad o uso.
4. El modelo de declaración responsable para cosechadoras segadoras y empacadoras (anexo V) queda aprobado en la presente orden. Los solicitantes deberán cumplir con el condicionado y medidas mínimas de seguridad que se indican en éste.
5. En el caso de que desarrollen su actividad en varios términos municipales se deberán indicar los datos de la entidad o persona responsable y matrícula de la maquina o número de bastidor.

Artículo 10. Acondicionado de restos de vegetación en orden a reducir el peligro de incendios.

1. Con carácter general en terrenos forestales y su zona de influencia de 400 metros los restos de vegetales resultantes de operaciones o trabajos deberán acondicionarse o retirarse antes del inicio de la Época de Peligro Alto.
2. Para su acondicionado se podrá optar por los siguientes métodos:
 - a) Fragmentación mediante astillado.
 - b) Dispersión mediante triturado, picado o troceado en longitudes menores a 0,5 metros, de modo que los restos queden en contacto directo con el suelo.
 - c) Otras alternativas a las descritas en este artículo deberán someterse al conocimiento y aprobación en su caso del Servicio competente en materia de incendios forestales.

**Artículo 11. Medidas de prevención en cargaderos de pilas de madera, astillas u otros productos forestales.**

1. Con carácter general deberá procederse a la extracción de los productos forestales de madera, astillas u otros productos leñosos obtenidos en aprovechamientos o trabajos de conservación y mejora de montes durante la Época de Peligro Bajo.
2. En los aprovechamientos y trabajos de conservación y mejora de montes que por necesidad se ejecuten durante la Época de Peligro Alto, la extracción de los productos forestales se realizará conforme a las medidas de prevención establecidas al respecto en la correspondiente Orden de Peligro Alto de Incendios.

Artículo 12. Medidas Generales de Prevención para terrenos forestales.

1. Las Medidas Generales de Prevención para terrenos forestales son aquellas medidas preventivas mínimas a llevar a cabo en terrenos forestales no sujetos a Planes de Prevención en Monte o finca.
2. Las Medidas Generales de Prevención serán obligatorias para aquellos terrenos forestales que no superen las 400 hectáreas, o las 200 hectáreas en caso de estar el terreno en Zonas de Alto Riesgo o afectado por una Red de Defensa o un Plan Periurbano.
3. Las Zonas de Alto Riesgo y sus Redes de Defensa pueden ser consultadas en las oficinas del Servicio de Prevención y Extinción de Incendios Forestales o en el sitio [http:// www.infoex.info/](http://www.infoex.info/).
4. Las Medidas Generales de prevención comprenderán los siguientes tipos de actuaciones:
 - a) Medidas lineales.
 - b) Medidas de accesibilidad.
5. Las medidas lineales consistirán en las siguientes actuaciones a realizar en función del tipo de vegetación:
 - a) En terrenos con vegetación herbácea pudiendo aparecer matorral o arbolado de manera dispersa con una cobertura menor del 50%; se realizarán líneas cortafuegos de 3 metros de ancho que consisten en una franja desprovista de vegetación hasta el suelo mediante gradeo, siega u otros métodos.
 - b) En terrenos con arbolado o matorral denso cuando tenga una cobertura mayor del 50%; se realizarán áreas cortafuegos de 10 metros de ancho, que son bandas donde se eliminará el matorral mediante desbroce, y se tratará la masa arbolada mediante poda, resalveo, apostado, aclarado o entresacado.



6. Las medidas lineales serán obligatorias en los siguientes casos:
- a) Terrenos que tengan colindancia con caminos públicos, carreteras, ferrocarriles y casco urbano; en estos casos las actuaciones se realizarán en la franja de colindancia.
 - b) En los montes o fincas que tengan una superficie continua mayor de 50 ha; en este caso las medidas se realizarán siguiendo todo el perímetro de la finca o monte.
7. Las medidas de accesibilidad, son obligatorias en todos los terrenos forestales y comprenderán las siguientes medidas:
- a) Disponer en porteras y vallados formas y soluciones que faciliten el acceso rodado.
 - b) Conservar los caminos existentes en condiciones aptas para el tránsito de vehículos todoterreno. En caminos sin salida se dispondrán de volvederos o ensanchamientos que permitan maniobrar la vuelta.
 - c) Facilitar la recarga directa de agua para los vehículos con autobomba, y no interponer obstáculos para la carga de agua de los helicópteros.
8. Con carácter general las Medidas Generales deben estar ejecutadas antes del inicio de la Época de Peligro Alto del Plan INFOEX.

Artículo 13. Medidas de Autoprotección o Autodefensa frente a incendios forestales.

1. Las Medidas de Autodefensa tienen como objeto la ejecución de medidas preventivas sobre lugares vulnerables o susceptibles no sujetos a Memoria Técnica.
2. Se entiende como lugar vulnerable o susceptible aquellas edificaciones, construcciones o instalaciones correspondientes a viviendas, infraestructuras menores, depósitos de combustible, equipamientos de radiocomunicaciones y otras construcciones o elementos singulares fijos con riesgo de provocar o verse afectados por incendios forestales.
3. Son obligatorias para sus titulares, y tienen carácter subsidiario para aquellos casos sujetos a instrumento técnico, hasta tanto dispongan de Plan Periurbano o Memoria Técnica en vigor.
4. Las Medidas de Autodefensa tendrán como objeto dificultar la propagación del fuego, disminuir el riesgo de alcance intenso por llamas o pavesas, y facilitar el tránsito de vehículos, mediante las siguientes actuaciones mínimas:
 - a) Crear y mantener una franja de 3 metros circundante a los edificios y elementos vulnerables, completamente despejada de vegetación leñosa o inflamable tanto en suelo como en vuelo.



- b) Ampliar la anterior con un área de protección de hasta 30 metros, donde se eliminará parcialmente la vegetación leñosa para separar marcadamente las copas del matorral y del arbolado, y ambas entre sí, con una ocupación máxima del 50 % del terreno. Se suprimirá la vegetación herbácea inflamable mediante laboreo, siega, u otros.
 - c) Cuando haya riesgo de alcance de llamas o pavesas al interior de la edificación, como en secaderos y almacenes semiabiertos, la franja circundante será única y despejada de vegetación inflamable hasta los 30 metros.
 - d) Los tejados y cubiertas son uno de los elementos más vulnerables de viviendas y otras edificaciones; se deberá suprimir el riesgo de caídas de material leñoso, mediante la eliminación y poda del arbolado y mantener libres de la acumulación de hojarasca y restos vegetales, así como en canalones y bajantes.
 - e) Facilitar la entrada, el tránsito y la recarga de agua a los medios de extinción, conforme a lo establecido en el artículo 10 sobre Medidas de Accesibilidad.
5. Además de las anteriores medidas, se establecen las siguientes recomendaciones que deberán seguirse en la medida de lo posible:
- a) Realizar una faja cortafuegos desprovista totalmente de vegetación de al menos 3 metros de ancho, que rodee el perímetro exterior de la parcela.
 - b) Los ajardinamientos y setos deben ser con especies de baja combustibilidad. Setos de especies inflamables como los cipreses acumulan gran carga de combustible seco en su interior.
 - c) Utilizar materiales poco inflamables en equipamientos y elementos exteriores. Evitar los toldos, sombrillas y apantallados con telas sintéticas (rafias, etc.) o vegetales secos (brezos, paja, etc.)
 - d) Evitar la acumulación en la parcela de materiales y objetos inflamables, tales como restos vegetales, leñas, escombros y todo tipo de desechos de muebles, electrodomésticos, maquinaria, vehículos, etc.
 - e) En las edificaciones aisladas se dispondrán en la medida de lo posible de rutas de evacuación alternativas al acceso principal u opciones de confinamiento seguro.
6. Las siguientes instalaciones además de cumplir con su respectiva normativa sectorial, en lo concerniente a la vegetación inflamable colindante deberán contemplar:
- a) Ecoparques, puntos limpios, plantas de transición, y vertederos: deberán estar rodeados con una faja cortafuegos de 20 metros.



b) Exceptuando las líneas eléctricas subterráneas y las aéreas de cable aislado o trenzado, los titulares de tendidos eléctricos revisarán y prevendrán: que no haya contacto directo con la vegetación ni riesgo de provocarlo por salto, oscilación o previsibles caídas; el riesgo de roturas en sus conductores o sobrecalentamientos en sus componentes; y el riesgo de electrocución de fauna en sus apoyos, elementos y accesorios.

Todo ello, por analogía, debe aplicarse a las instalaciones eléctricas temporales en campo.

c) Gasolineras y depósitos de combustibles para distribución y venta: deberán mantener una franja circundante despejada de vegetación inflamable de hasta 30 metros.

7. Estas medidas frente a incendios forestales se establecen sin perjuicio de su regulación en otros ámbitos normativos, entre los que cabe destacar el de emergencias, edificación, medio ambiente, transporte, energía e industria.

8. La ejecución de estas medidas no exime de contar con los correspondientes permisos, debiendo estar finalizadas o mantenidas con carácter general antes del inicio del mes de junio, para su efecto especialmente necesario durante la Época de Peligro Alto de incendios forestales.

9. Otras medidas de autoprotección o autodefensa alternativas a las de este artículo, deberán presentarse al Servicio de Prevención y Extinción de Incendios Forestales para su aprobación.

CAPÍTULO III

Procedimiento para el otorgamiento de la autorización excepcional de quema de residuos vegetales

Artículo 14. Excepciones a la prohibición de quema.

1. Con carácter general, y de acuerdo con el artículo 27 de la Ley 7/2022, de 8 de abril, de residuos y suelos contaminados para una economía circular, no está permitida la quema de residuos vegetales generados en el entorno agrario o silvícola.

2. Durante la Época de Peligro Bajo del Plan INFOEX podrá permitirse la quema de estos residuos con carácter excepcional, previa autorización individualizada emitida por el órgano que ostenta las competencias en materia de residuos, en los siguientes casos:

a. Cuando por razones fitosanitarias no sea posible abordar la gestión de residuos con otro tipo de tratamiento diferente a la quema, motivando adecuadamente que no existen otros medios para evitar la propagación de plagas.



b. En entornos silvícolas, con el objeto de prevenir los incendios forestales, cuando no pueda accederse para su retirada y posterior gestión.

A los efectos de lo dispuesto en el párrafo anterior, se considerarán entornos silvícolas, además de todos los montes o terrenos forestales de Extremadura, la zona de influencia forestal, tal y como esta se define en el artículo 3 de la Ley 5/2004, de 24 de junio, de prevención y lucha contra los incendios forestales en Extremadura.

3. Se considerará que concurre la excepción que permite la quema, por motivos fitosanitarios, siempre que se trate de algunos de los cultivos relacionados en el anexo IX de la presente Orden, y que los mismos estén afectados por alguno de los organismos nocivos igualmente indicados en dicho anexo.
4. Por su parte, se considerará que concurre la excepción que permite la quema en entornos silvícolas, zona forestal y de su influencia a la que se refiere la letra b) del apartado 2, cuando se den una o varias de las siguientes circunstancias:
 - a) Que no sea viable para el transporte de los restos vegetales, en terrenos con alguna o varias de las siguientes situaciones:
 - i. Áreas significativas con pendientes superiores al 20 %.
 - ii. Pedregosidad superior al 10% de la superficie.
 - iii. Troncos, tocones u otros obstáculos cuya disposición obstaculice el tránsito.
 - iv. Cauces permanentes o intermitentes no vadeables.
 - b) Que la distancia a las pistas o caminos transitables con vehículos a motor sea superior a 100 metros.
5. En ningún caso podrá autorizarse la quema de residuos vegetales que no hayan sido generados en la propia explotación o parcela del solicitante.

Artículo 15. Solicitud.

1. El interesado deberá dirigir su solicitud a la Dirección General de Sostenibilidad, preferentemente vía telemática, a través de la web <http://www.infoex.info/tramites-en-linea/>. También podrá presentarse por Fax o en el Registro Oficial mediante el correspondiente formulario de solicitud que se anexa a la presente orden.

Los modelos de solicitud de autorización para la quema de restos vegetales por motivos fitosanitarios (anexo VII), y de autorización para la quema de restos vegetales para prevenir incendios forestales (anexo VIII) quedan aprobados en la presente orden.



2. Cuando la solicitud de quema se fundamente en motivos fitosanitarios, la justificación de que en la parcela del solicitante existe alguno de los cultivos y plagas, relacionados en el anexo IX de la presente orden, se realizará mediante declaración responsable, que se incluye en la propia solicitud de autorización.

No obstante lo anterior, el titular de la explotación deberá haber obtenido previamente un informe técnico, emitido por el asesor en gestión integrada de plagas de su explotación, inscrito en el Registro Oficial de Productores y Operadores de medios de defensa fitosanitaria (ROPO).

Dicho informe contendrá al menos los siguientes puntos:

- Acreditación de la existencia de la plaga en los vegetales mediante fotografías goerreferenciadas, análisis de laboratorio, y/o otros medios justificativos.
 - Base territorial SIGPAC y superficie afectada.
 - Motivación de la imposibilidad de evitar la propagación de la plaga a través de otras alternativas.
3. Si la solicitud de quema se fundamenta en la necesidad de prevenir incendios en entornos silvícolas, zona forestal y de su influencia, la justificación de la imposibilidad de retirada de los restos vegetales, para su posterior gestión, se realizará mediante la declaración responsable que se incluye en la solicitud de autorización.

Artículo 16. Órgano competente para la tramitación y resolución de solicitudes.

1. El Órgano competente para la tramitación y autorización de las solicitudes será la Dirección General de Sostenibilidad de la Consejería para la Transición Ecológica y Sostenibilidad.
2. Una vez emitida la autorización excepcional para la quema, la Dirección General de Sostenibilidad notificará la misma al solicitante.

Artículo 17. Plazo de resolución y sentido del silencio.

Las solicitudes de autorización tendrán un plazo de resolución de diez días hábiles, transcurrido el cual, sin recibir la resolución de autorización, esta deberá entenderse desestimada por silencio administrativo, al tratarse una actividad cuyo ejercicio pudiera dañar al medio ambiente, y ello al amparo del artículo 24.1 de la Ley 39/2025, de 1 de octubre, del Procedimiento Administrativo Común de las Administraciones Públicas.

Artículo 18. Vigencia de la autorización.

La vigencia de la autorización que se emita será la que resulte estrictamente necesaria para atender la causa de la solicitud, con el límite máximo de 30 días naturales.

**CAPÍTULO IV****Vigilancia e infracciones****Artículo 19. Vigilancia e inspección.**

El cumplimiento de lo establecido en esta orden será objeto de vigilancia e inspección por los Agentes del Medio Natural y por el personal adscrito a los Servicios competentes en incendios forestales, residuos y sanidad vegetal.

Artículo 20. Responsabilidad, infracciones y sanciones.

1. Es responsabilidad de las personas interesadas no iniciar o suspender los distintos usos y actividades con riesgo de incendio, especialmente por intensidad del viento, además de otras circunstancias locales concurrentes.
2. Lo dispuesto en esta orden, relativo a los usos del fuego y las actividades que puedan causarlo, no exime de la necesidad de tramitación de otros permisos o autorizaciones a que hubiera lugar, o de la responsabilidad de la persona interesada cuando cause daños o perjuicios originados por el fuego, las pavesas, el humo u otros efectos derivados de tales actividades.
3. En materia de infracciones, sujetos responsables, reparación de daños, sanciones y procedimiento sancionador, se estará a lo dispuesto tanto en el título VIII de la Ley 5/2004, de 24 de junio, de Prevención y Lucha contra los Incendios Forestales en Extremadura como en el capítulo II, Título IX de La Ley 7/2022, de 8 de abril, de residuos y suelos contaminados para una economía circular.

Disposición final única. Eficacia.

Esta orden producirá efectos desde el día 16 de octubre de 2022 hasta la entrada en vigor de la Orden de Peligro Alto de Incendios Forestales.

Mérida, 11 de octubre de 2022.

La Consejera para la Transición
Ecológica y Sostenibilidad,
OLGA GARCÍA GARCÍA

La Consejera de Agricultura, Desarrollo
Rural, Población y Territorio,
BEGOÑA GARCÍA BERNAL



ANEXO I

SOLICITUD DE AUTORIZACIÓN PARA EL ENCENDIDO DE CARBONERAS

< TRAMITABLE MEDIANTE FORMULARIO ELECTRÓNICO DISPONIBLE EN LA WEB <http://www.infoex.info/tramites-en-linea/> , FAX O REGISTROS OFICIALES

JUNTA DE EXTREMADURA Consejería de Agricultura, Desarrollo Rural Población y Territorio Dirección General de Política Forestal. <i>Servicio de Prevención y Extinción de Incendios Forestales</i>	CENTRAL DE INCENDIOS BADAJOZ Fijo: 924 011 163 Móvil: 630 846 583 FAX: 924 011 160 Ctra. San Vicente s/n - 06071 Badajoz	CENTRAL DE INCENDIOS CACERES Fijo: 927 005 809 Móvil: 630 846 583 FAX: 927 005 811 Avda. La Cañada s/n - 10071 Cáceres
1. DATOS DEL SOLICITANTE: Nombre y apellidos/Razón social _____ <input type="checkbox"/> M <input type="checkbox"/> H DNI/NIE/NIF: _____ con dirección en C/ _____ en la localidad de _____ Código postal _____ Teléfono _____ Correo electrónico _____		
2. DATOS DE LA ACTIVIDAD: Número y tipo de hornos que solicita: <input type="checkbox"/> Tierra n.º _____ <input type="checkbox"/> Metálicos n.º _____ <input type="checkbox"/> Mampostería n.º _____ Los hornos se sitúan en: Finca o paraje _____ Término Municipal _____ I. SIGPAC: Polígono _____ Parcela _____ II. Coordenadas UTM HUSO _____ X _____ Y _____ El solicitante expresa en su caso poseer el consentimiento del propietario de la finca para el desarrollo de la actividad solicitada.		
3. SOLICITA: Autorización conforme al Plan PREFEX por el que se regula la prevención de los incendios forestales en la Comunidad Autónoma de Extremadura (Decreto 260/2014, modificado por el 144/2016, de 6 de septiembre) comprometiéndose a cumplir las normas de seguridad que sean indiquen.		
4. FECHA Y FIRMA DEL SOLICITANTE. <i>(no es necesaria con el formulario electrónico)</i>	ESPACIO PARA SELLO DE REGISTRO OFICIAL	
CONDICIONADO Y MEDIDAS MÍNIMAS DE SEGURIDAD A CUMPLIR. <ol style="list-style-type: none"> La carbonera se situará a una distancia no inferior a 400 m de cualquier vivienda habitada. Sólo podrán instalarse fuera del monte o en claros del mismo. Se realizará cortafuegos alrededor de cada carbonera, rozando el terreno y eliminando toda la materia vegetal, profundizando hasta la tierra mineral en un diámetro de al menos 20 m, y rodeado de una franja desbrozada de otros 15 metros. Se realizará vigilancia durante el encendido de la carbonera y hasta una hora después de finalizar la operación. Dispondrán de medios de extinción para extinguir el fuego que pudiera ocasionarse en el entorno de la carbonera; (vehículo con depósito de al menos 250 litros y equipo de impulsión de agua que alcance 3 m en punta de lanza y capacidad de realizar un tendido de 50 m). Las operaciones de carga de carbón para su transporte se realizarán dentro de la zona desprovista de vegetación; las tolvas, cargaderos u otros elementos para estas operaciones deberán instalarse, desprovisto de vegetación. Se dará aviso al Agente del Medio Natural de la zona, de la fecha de inicio, antes de dar fuego a las carboneras, así como de la finalización de dichas operaciones y se atenderán las indicaciones de este. En época de peligro alto de incendios, se comunicará el encendido mediante llamada al teléfono 112 con al menos media hora de antelación, indicando el municipio, polígono, parcela y un teléfono de contacto. Es obligación del responsable en campo no iniciar o suspender la actividad cuando por viento u otras condiciones locales se comprometiera su seguridad, o pueda causar daños a terceros, el humo afecte a poblaciones o a la visibilidad en viales con tráfico. Se tendrá en cuenta el riesgo de incendio forestal de AEMET publicado en http://www.infoex.info/tramites-en-linea/. debiendo suspender el encendido en caso de riesgo muy alto o extremo. El solicitante es responsable de los daños que pudieran ocasionarse por el funcionamiento de la carbonera. La autorización no exime del cumplimiento de las normas que otros Organismos pudieran tener para la instalación de las carboneras. 		
Reporte IDENTIFICADOR: <i>(número automático al completar el formulario web)</i> Fecha: / / Hora :		

Se le informa que los datos facilitados en el presente impreso / formulario correspondiente a la Consejería de Agricultura, Desarrollo Rural, Población y Territorio, en concordancia con la Actividad de Tratamiento correspondiente incorporada al Registro de Actividades de Tratamientos de la misma, se tratarán de conformidad con lo establecido en el Reglamento General de Protección de Datos 2016/679 (UE) de 27 de abril de 2016 y la Ley Orgánica 3/2018, de 5 de diciembre, de Protección de Datos Personales y garantías de los derechos digitales.

**Responsable del tratamiento de sus datos:**

- Responsable Junta de Extremadura: Consejera de Agricultura, Desarrollo Rural, Población y Territorio
- Dirección: Av/ Luís Ramallo s/n. 06800 Mérida (Badajoz).
- Correo electrónico: informacionagraria@juntaex.es - Teléfono: 924002131.
- Datos de contacto del delegado de protección de datos: dpd@juntaex.es.

Finalidades con las que vamos a tratar sus datos personales:

Serán tratados con las siguientes finalidades:

Tramitar y resolver las solicitudes de autorizaciones, licencias o tarjetas para la realización de sus específicas actividades. Las autorizaciones en encendido de hornos de carbón o carboneras tradicionales, como actividad de uso del fuego con riesgo de provocar o incrementar el peligro de incendio, tienen como finalidad la prevención y protección ante los incendios forestales que se puedan ocasionar por estas actividades en la Comunidad Autónoma de Extremadura.

Legitimación para el tratamiento de sus datos:

La base legal para los tratamientos indicados es:

RGPD: 6.1.c) Tratamiento necesario para el cumplimiento de una obligación legal aplicable al responsable del tratamiento. Ley 5/2004 de prevención y lucha contra incendios forestales en Extremadura.

Tiempo que se van a mantener sus datos personales:

Se conservarán durante el tiempo necesario para cumplir con la finalidad para la que se recabaron y para determinar las posibles responsabilidades que se pudieran derivar de dicha finalidad y del tratamiento de los datos. Será de aplicación lo dispuesto en la normativa de archivos y documentación. Los datos económicos de esta actividad de tratamiento se conservarán al amparo de lo dispuesto en la Ley 58/2003, de 17 de diciembre, general tributaria.

Destinatarios a los que se comunicarán sus datos:

Podrán ser comunicados a:

Otros organismos u órganos de la Administración Pública sin precisar el previo consentimiento del interesado, cuando así lo prevea una norma de Derecho de la Unión Europea o una Ley, que determine las cesiones que procedan como consecuencia del cumplimiento de la obligación legal, aunque deberemos informar de este tratamiento al interesado, salvo las excepciones previstas en el artículo 14.5 del RGPD.

Transferencias internacionales de datos:

No están previstas transferencias internacionales de datos.

Sus derechos en relación con el tratamiento de datos:

Cualquier persona tiene derecho a obtener confirmación sobre la existencia de un tratamiento de sus datos, a acceder a sus datos personales, solicitar la rectificación de los datos que sean inexactos o, en su caso, solicitar la supresión, cuando entre otros motivos, los datos ya no sean necesarios para los fines para los que fueron recogidos o el interesado retire el consentimiento otorgado.

En determinados supuestos el interesado podrá solicitar la limitación del tratamiento de sus datos, en cuyo caso sólo los conservaremos de acuerdo con la normativa vigente.

En determinados supuestos puede ejercitar su derecho a la portabilidad de los datos, que serán entregados en un formato estructurado, de uso común o lectura mecánica a usted o al nuevo responsable de tratamiento que designe.

Tiene derecho a revocar en cualquier momento el consentimiento para cualquiera de los tratamientos para los que lo ha otorgado.

La Consejería de Agricultura, Desarrollo Rural, Población y Territorio dispone de formularios para el ejercicio de derechos que pueden ser solicitados en:

<http://www.juntaex.es/con03/tratamiento-de-datos-de-caracter-personal>

o utilizar los elaborados por la Agencia Española de Protección de Datos o terceros. Estos formularios deberán ir firmados electrónicamente o ser acompañados de fotocopia del DNI. Si se actúa por medio de representante, de la misma manera, deberá ir acompañado de copia de su DNI o con firma electrónica.

Los formularios deberán ser presentados presencialmente en el Registro General, mediante el sistema de Administración electrónica o remitidos por correo postal o electrónico en las direcciones que aparecen en el apartado "Responsable".

Tiene derecho a presentar una reclamación ante la Agencia Española de Protección de Datos en el supuesto que considere que no se ha atendido convenientemente el ejercicio de sus derechos.

El plazo máximo para resolver es el de un mes a contar desde la recepción de su solicitud, pudiendo ser prorrogado dos meses más atendiendo al volumen de reclamaciones presentadas o a la complejidad de la misma.

En _____ a _____ de _____ de 20__ .

Fdo.: _____



ANEXO II

SOLICITUD DE AUTORIZACIÓN DE BARBACOAS FIJAS EN ZONAS HABILITADAS

< TRAMITABLE MEDIANTE FORMULARIO ELECTRÓNICO DISPONIBLE EN LA WEB <http://www.infoex.info/tramites-en-linea/> , FAX O REGISTROS OFICIALES

<p>JUNTA DE EXTREMADURA Consejería de Agricultura, Desarrollo Rural Población y Territorio Dirección General de Política Forestal. <i>Servicio de Prevención y Extinción de Incendios Forestales</i></p>	<p>CENTRAL DE INCENDIOS BADAJOZ Fijo: 924 011 163 Móvil: 630 846 583 FAX: 924 011 160 Ctra. San Vicente s/n - 06071 Badajoz preifex@juntaex.es</p>	<p>CENTRAL de INCENDIOS CACERES Fijo: 927 005 809 Móvil: 630 846 583 FAX: 927 005 811 Avda. La Cañada s/n - 10071 Cáceres preifex@juntaex.es</p>
--	--	--

1. DATOS DE LA PERSONA SOLICITANTE /ENTIDAD DE LA ZONA DE BARBACOAS:

Nombre y apellidos/Razón social _____ M H DNI/NIE/NIF: _____
 con dirección en C/ _____ en la localidad de _____
 Código postal _____ Teléfono _____ Correo electrónico _____
 Contacto de la persona responsable _____ Teléfono _____

2. EMPLAZAMIENTO DE LAS BARBACOAS:

Finca o paraje _____ del Municipio _____
 I. SIGPAC: Polígono _____ Parcela/s _____
 II. Dentro de núcleo de población: Calle o vial _____ n.º _____
 III. Mapa con escala y coordenadas UTM (se enviará refiriéndolo a la correspondiente declaración hecha por fax, o registros oficiales)

3. FECHA Y FIRMA DEL DECLARANTE. ESPACIO PARA SELLO DE REGISTRO OFICIAL

(no es necesaria con el formulario electrónico).

4. CONDICIONADO Y MEDIDAS MÍNIMAS DE SEGURIDAD A CUMPLIR.

1.- EMPLAZAMIENTOS: No se situarán las barbacoas u hogueras sobre o junto a pasto seco, hojarasca, matorral u otra vegetación inflamable. En su caso se indicarán los lugares donde no se podrán hacer hogueras. En todo caso se alejarán en lo posible de las riberas, linderos las copas de los árboles.

2.- PREVENCIÓN DE ESCAPES: Para impedir la propagación de un posible escape al monte, el titular del recinto objeto de esta autorización dispondrá una franja perimetral de 5 metros de anchura libre de vegetación inflamable (pasto seco, hojarasca, matorral o arbolado continuos, u otro combustible inflamable o dañable), debiendo mantener su interior sin contacto entre copas mediante rozas de matorral, claras o entresacas y poda del arbolado, así como adecuando el acondicionamiento de sus restos previniendo la propagación de incendios. Se facilitará a los medios de extinción la entrada y tránsito 4x4, con oportunidad de cruce (sobreanchos) o vuelta (volvederos), así como la recarga de agua para los vehículos autobomba, sin obstaculizar la de los medios aéreos.

3.- CARTELERÍA: El titular del recinto donde se ubiquen las barbacoas deberá señalizarlo de modo visible en los accesos e interior. El tamaño deberá ser mínimo A3 (297 x 420 mm) y de un material perdurable. Su contenido mínimo especificará al menos las siguientes indicaciones e información para los usuarios:

NORMAS PARA LOS USUARIOS DE ESTA ZONA DE BARBACOAS

a.- Solo se podrá encender fuego durante el día dentro de las barbacoas o lugares habilitados, en Peligro Bajo.

b.- **Está prohibido el uso de las barbacoas en Época de Peligro Alto** de incendios forestales, y en su caso por una eventual declaración de Época de Peligro Medio.

c.- No está autorizado el uso de barbacoas portátiles ni hacer hogueras en el suelo.

d.- Es responsabilidad de los usuarios no encender o apagar el fuego con viento intenso, otras circunstancias locales, así como **con riesgo muy alto o extremo de incendio forestal** a consultar en: <http://www.infoex.info/tramites-en-linea/>

e.- No se abandonará el fuego hasta que no esté apagado. La limpieza de cenizas, sin brasas o rescoldos, solo se podrá hacer en contenedores o lugares sin riesgo de arder.

f.- Eventualmente, el titular de la zona podrá suspender el uso del fuego por indicación o precintado. Cualquier escape debe intentar apagarse, o avisarse al 112 o titular de esta zona de barbacoas.

Contacto de la organización para información Teléfono _____

4.- VIGENCIA: Este condicionado es únicamente de aplicación durante la Época de Peligro Bajo de Incendios Forestales vigente, perdiendo vigencia la autorización cuando se observe su incumplimiento como resultado de la inspección de Agentes del Medio Natural, Guardia Civil u otro personal de este Servicio.

5.- SUSPENSIÓN O PROHIBICIÓN: En una o varias Zonas INFOEX podrá suspenderse este uso del fuego mediante declaración de Época de Peligro Medio, estando en todo caso prohibido en Peligro Alto o Extremo. Por municipio podrá suspenderse su uso mediante Resolución de la Dirección General de Política Forestal. En estos casos el titular de la zona de barbacoas cerrará el acceso al recinto y señalará la prohibición del uso del fuego con cartelería y precintado de las barbacoas.

Reporte IDENTIFICADOR : (número automático al completar el formulario web) Fecha: /..... /..... Hora :

Se le informa que los datos facilitados en el presente impreso / formulario correspondiente a la Consejería de Agricultura, Desarrollo Rural, Población y Territorio, en concordancia con la Actividad de Tratamiento correspondiente incorporada al Registro de Actividades de Tratamientos



de la misma, se tratarán de conformidad con lo establecido en el Reglamento General de Protección de Datos 2016/679 (UE) de 27 de abril de 2016 y la Ley Orgánica 3/2018, de 5 de diciembre, de Protección de Datos Personales y garantías de los derechos digitales.

Responsable del tratamiento de sus datos:

- Responsable Junta de Extremadura : Consejera de Agricultura, Desarrollo Rural, Población y Territorio
- Dirección : Av/ Luís Ramallo s/n. 06800 Mérida (Badajoz).
- Correo electrónico: informacionagraria@juntaex.es - Teléfono: 924002131.
- Datos de contacto del delegado de protección de datos : dpd@juntaex.es.

Finalidades con las que vamos a tratar sus datos personales:

Serán tratados con las siguientes finalidades:

Tramitar y resolver las solicitudes de autorizaciones, licencias o tarjetas para la realización de sus específicas actividades. Autorización uso del fuego en barbacoas fijas o zonas recreativas.

Legitimación para el tratamiento de sus datos:

La base legal para los tratamientos indicados es:

RGPD: 6.1.c) Tratamiento necesario para el cumplimiento de una obligación legal aplicable al responsable del tratamiento. Ley 5/2004 de prevención y lucha contra incendios forestales en Extremadura.

Tiempo que se van a mantener sus datos personales:

Se conservarán durante el tiempo necesario para cumplir con la finalidad para la que se recabaron y para determinar las posibles responsabilidades que se pudieran derivar de dicha finalidad y del tratamiento de los datos. Será de aplicación lo dispuesto en la normativa de archivos y documentación. Los datos económicos de esta actividad de tratamiento se conservarán al amparo de lo dispuesto en la Ley 58/2003, de 17 de diciembre, general tributaria.

Destinatarios a los que se comunicarán sus datos:

Podrán ser comunicados a:

Otros organismos u órganos de la Administración Pública sin precisar el previo consentimiento del interesado, cuando así lo prevea una norma de Derecho de la Unión Europea o una Ley, que determine las cesiones que procedan como consecuencia del cumplimiento de la obligación legal, aunque deberemos informar de este tratamiento al interesado, salvo las excepciones previstas en el artículo 14.5 del RGPD.

Transferencias internacionales de datos:

No están previstas transferencias internacionales de datos.

Sus derechos en relación con el tratamiento de datos:

Cualquier persona tiene derecho a obtener confirmación sobre la existencia de un tratamiento de sus datos, a acceder a sus datos personales, solicitar la rectificación de los datos que sean inexactos o, en su caso, solicitar la supresión, cuando entre otros motivos, los datos ya no sean necesarios para los fines para los que fueron recogidos o el interesado retire el consentimiento otorgado.

En determinados supuestos el interesado podrá solicitar la limitación del tratamiento de sus datos, en cuyo caso sólo los conservaremos de acuerdo con la normativa vigente.

En determinados supuestos puede ejercitar su derecho a la portabilidad de los datos, que serán entregados en un formato estructurado, de uso común o lectura mecánica a usted o al nuevo responsable de tratamiento que designe.

Tiene derecho a revocar en cualquier momento el consentimiento para cualquiera de los tratamientos para los que lo ha otorgado.

La Consejería de Agricultura, Desarrollo Rural, Población y Territorio dispone de formularios para el ejercicio de derechos que pueden ser solicitados en:

<http://www.juntaex.es/con03/tratamiento-de-datos-de-caracter-personal>

o utilizar los elaborados por la Agencia Española de Protección de Datos o terceros. Estos formularios deberán ir firmados electrónicamente o ser acompañados de fotocopia del DNI. Si se actúa por medio de representante, de la misma manera, deberá ir acompañado de copia de su DNI o con firma electrónica.

Los formularios deberán ser presentados presencialmente en el Registro General, mediante el sistema de Administración electrónica o remitidos por correo postal o electrónico en las direcciones que aparecen en el apartado "Responsable".

Tiene derecho a presentar una reclamación ante la Agencia Española de Protección de Datos en el supuesto que considere que no se ha atendido convenientemente el ejercicio de sus derechos.

El plazo máximo para resolver es el de un mes a contar desde la recepción de su solicitud, pudiendo ser prorrogado dos meses más atendiendo al volumen de reclamaciones presentadas o a la complejidad de la misma.

En el caso de producirse alguna modificación de sus datos, le agradecemos nos lo comunique debidamente por escrito con la finalidad de mantener sus datos actualizados.

En _____ a _____ de _____ de 20__ .

Fdo.: _____

**ANEXO III****SOLICITUD DE AUTORIZACION PARA REALIZAR PICONERAS.**< TRAMITABLE MEDIANTE FORMULARIO ELECTRÓNICO DISPONIBLE EN LA WEB <http://www.infoex.info/tramites-en-linea/>, FAX O REGISTROS OFICIALES

JUNTA DE EXTREMADURA Consejería de Agricultura, Desarrollo Rural Población y Territorio Dirección General de Política Forestal <i>Servicio de Prevención y Extinción de Incendios Forestales</i>	CENTRAL DE INCENDIOS BADAJOZ Fijo: 924 011 163 Móvil: 630 846 583 FAX: 924 011 160 Ctra. San Vicente s/n - 06071 Badajoz preifex@juntaex.es	CENTRAL de INCENDIOS CACERES Fijo: 927 005 809 Móvil: 630 846 583 FAX: 927 005 811 Avda. La Cañada s/n - 10071 Cáceres preifex@juntaex.es
---	---	--

1. DATOS DE LA PERSONA O ENTIDAD:

Nombre y apellidos/Razón social _____ M H NIF/CIF/NIE: _____
 con dirección en C/ _____ en la localidad de _____
 código postal _____ Teléfono _____ Correo electrónico _____

2. DATOS DEL LUGAR:

Finca o paraje _____ del Municipio _____
 SIGPAC: Polígono _____ Parcela _____ Otras anotaciones _____

3. INDIQUE DE QUE FORMA DESEA RECIBIR NOTIFICACIONES (elegir un tipo):

Mensaje teléfono móvil (SMS) Correo electrónico Fax Llamada telefónica (Podrá ser grabada)

4. FECHA Y FIRMA DE LA PERSONA SOLICITANTE.

ESPACIO PARA SELLO DE REGISTRO OFICIAL

(no es necesaria la firma con el formulario electrónico)

CONDICIONADO Y MEDIDAS MINIMAS DE PREVENCIÓN DE INCENDIOS.

- 1.- No se realizarán piconeras sobre pasto seco, hojarasca, matorral u otra vegetación inflamable, alejándolos en lo posible de dicha vegetación, de las riberas, de los linderos, y de las copas de los árboles.
- 2.- La altura de los montones será reducida de modo que su llama no alcance o dañe la vegetación en pie o las copas de los árboles. Para prevenir escapes, todos los montones de encendidos deberán estar a la vista del responsable en campo (a menos de 100m). Cuando los montones superen 1 metro de alto o estén prendidos de forma simultánea en grupos de más de 10 de manera, se avisará 1 hora antes de su encendido mediante llamada a la Central de incendios o al 112.
- 3.- Se podrá iniciar la actividad desde **1 hora antes de la salida del sol hasta las 17:00 horas**, momento en el que no se apreciará llama, debiendo permanecer vigilada hasta consumirse los rescoldos. **A partir del 1 de abril** las quemas de restos acortarán dicho horario **hasta las 14:00 horas** o por declaración de Peligro Medio cuando así lo permita.
- 4.- **Es obligación del responsable en campo no iniciar o suspender la actividad** cuando por viento u otras condiciones locales se comprometiera la seguridad, o pueda causar daños a terceros, o el humo afecte a poblaciones o a la visibilidad en viales con tráfico. **Se prohíbe la actividad cuando** el riesgo de incendio forestal de AEMET publicado en <http://www.infoex.info/tramites-en-linea/> sea alto, muy alto o extremo.
- 5.- Dispondrá de medios o auxilio para uso inmediato en la extinción de algún escape o conato, avisando en caso de incendio a la Central de incendios o al 112.
- 6.- El solicitante facilitará el acceso, vigilancia e inspección a los Agentes del Medio Natural, Guardia Civil y personal adscrito.

Reporte IDENTIFICADOR: (número automático al completar el formulario web) Fecha: /..... /..... Hora :

Se le informa que los datos facilitados en el presente impreso / formulario correspondiente a la Consejería de Agricultura, Desarrollo Rural, Población y Territorio, en concordancia con la Actividad de Tratamiento correspondiente incorporada al Registro de Actividades de Tratamientos de la misma, se tratarán de conformidad con lo establecido en el Reglamento General de Protección de Datos 2016/679 (UE) de 27 de abril de 2016 y la Ley Orgánica 3/2018, de 5 de diciembre, de Protección de Datos Personales y garantías de los derechos digitales.

Responsable del tratamiento de sus datos:



- Responsable Junta de Extremadura : Consejera de Agricultura, Desarrollo Rural, Población y Territorio
- Dirección : Av/ Luís Ramallo s/n. 06800 Mérida (Badajoz).
- Correo electrónico: informacionagraria@juntaex.es - Teléfono: 924002131.
- Datos de contacto del delegado de protección de datos : dpd@juntaex.es.

Finalidades con las que vamos a tratar sus datos personales:

Serán tratados con las siguientes finalidades:

Tramitar y resolver las solicitudes de autorizaciones, licencias o tarjetas para la realización de sus específicas actividades. Declaración responsable para quemas de restos de vegetación amontonados agrícolas o forestales, incluidas las piconeras al tratarse de una quema parcial de restos leñosos amontonados.

Legitimación para el tratamiento de sus datos:

La base legal para los tratamientos indicados es:

RGPD: 6.1.c) Tratamiento necesario para el cumplimiento de una obligación legal aplicable al responsable del tratamiento. Ley 5/2004 de prevención y lucha contra incendios forestales en Extremadura.

Tiempo que se van a mantener sus datos personales:

Se conservarán durante el tiempo necesario para cumplir con la finalidad para la que se recabaron y para determinar las posibles responsabilidades que se pudieran derivar de dicha finalidad y del tratamiento de los datos. Será de aplicación lo dispuesto en la normativa de archivos y documentación. Los datos económicos de esta actividad de tratamiento se conservarán al amparo de lo dispuesto en la Ley 58/2003, de 17 de diciembre, general tributaria.

Destinatarios a los que se comunicarán sus datos:

Podrán ser comunicados a:

Otros organismos u órganos de la Administración Pública sin precisar el previo consentimiento del interesado, cuando así lo prevea una norma de Derecho de la Unión Europea o una Ley, que determine las cesiones que procedan como consecuencia del cumplimiento de la obligación legal, aunque deberemos informar de este tratamiento al interesado, salvo las excepciones previstas en el artículo 14.5 del RGPD.

Transferencias internacionales de datos:

No están previstas transferencias internacionales de datos.

Sus derechos en relación con el tratamiento de datos:

Cualquier persona tiene derecho a obtener confirmación sobre la existencia de un tratamiento de sus datos, a acceder a sus datos personales, solicitar la rectificación de los datos que sean inexactos o, en su caso, solicitar la supresión, cuando entre otros motivos, los datos ya no sean necesarios para los fines para los que fueron recogidos o el interesado retire el consentimiento otorgado.

En determinados supuestos el interesado podrá solicitar la limitación del tratamiento de sus datos, en cuyo caso sólo los conservaremos de acuerdo con la normativa vigente.

En determinados supuestos puede ejercitar su derecho a la portabilidad de los datos, que serán entregados en un formato estructurado, de uso común o lectura mecánica a usted o al nuevo responsable de tratamiento que designe.

Tiene derecho a revocar en cualquier momento el consentimiento para cualquiera de los tratamientos para los que lo ha otorgado.

La Consejería de Agricultura, Desarrollo Rural, Población y Territorio dispone de formularios para el ejercicio de derechos que pueden ser solicitados en:

<http://www.juntaex.es/con03/tratamiento-de-datos-de-caracter-personal>

o utilizar los elaborados por la Agencia Española de Protección de Datos o terceros. Estos formularios deberán ir firmados electrónicamente o ser acompañados de fotocopia del DNI. Si se actúa por medio de representante, de la misma manera, deberá ir acompañado de copia de su DNI o con firma electrónica.

Los formularios deberán ser presentados presencialmente en el Registro General, mediante el sistema de Administración electrónica o remitidos por correo postal o electrónico en las direcciones que aparecen en el apartado "Responsable".

Tiene derecho a presentar una reclamación ante la Agencia Española de Protección de Datos en el supuesto que considere que no se ha atendido convenientemente el ejercicio de sus derechos.

El plazo máximo para resolver es el de un mes a contar desde la recepción de su solicitud, pudiendo ser prorrogado dos meses más atendiendo al volumen de reclamaciones presentadas o a la complejidad de la misma.

En el caso de producirse alguna modificación de sus datos, le agradecemos nos lo comunique debidamente por escrito con la finalidad de mantener sus datos actualizados.

En _____ a _____ de _____ de 20____ .

Fdo.: _____



ANEXO IV
DECLARACION RESPONSABLE PARA GRUPOS EVENTUALES
DE BARBACOAS TEMPORALES U HOGUERAS

< TRAMITABLE MEDIANTE FORMULARIO ELECTRÓNICO DISPONIBLE EN LA WEB http://www.infoex.info/tramites-en-linea/ , FAX O REGISTROS OFICIALES

Table with 3 columns: JUNTA DE EXTREMADURA (Consejería de Agricultura, Desarrollo Rural, Población y Territorio), CENTRAL DE INCENDIOS BADAJOZ, and CENTRAL de INCENDIOS CACERES. Includes contact information like phone numbers and email addresses.

1. DATOS DEL DECLARANTE QUE CON SU FIRMA O ENVIO ELECTRÓNICO RECONOCE ESTAR INFORMADO DEL CONDICIONADO A QUE SE OBLIGA:
Nombre y apellidos/Razón social, con dirección en C/, Localidad, Código postal, Contacto de la organización, Teléfono, Correo electrónico.

2. EMPLAZAMIENTO DE LAS BARBACOAS:
Finca o paraje del Municipio, SIGPAC: Polígono, Parcela/s.

3. FECHA EN LA QUE SE REALIZARÁ EL EVENTO:
Fecha inicio, Fecha finalización (máximo dos días después de la fecha de inicio).
ESTA DECLARACIÓN RESPONSABLE TIENE VIGÉNCIA DE UN MÁXIMO DE TRES DÍAS CONSECUTIVOS.

4. FECHA Y FIRMA DEL DECLARANTE.
(No es necesaria con el formulario electrónico).
ESPACIO PARA SELLO DE REGISTRO OFICIAL

5. CONDICIONADO Y MEDIDAS MÍNIMAS DE SEGURIDAD A CUMPLIR.
1.- EMPLAZAMIENTOS: No se situarán las barbacoas u hogueras sobre o junto a pasto seco, hojarasca, matorral u otra vegetación inflamable.
2.- SEÑALIZACIÓN: El titular del área donde se ubiquen las barbacoas y hogueras deberá señalarlo de modo visible en los accesos e interior.

NORMAS OBLIGATORIAS PARA LOS USUARIOS QUE REALICEN HOGUERAS O BARBACOAS.
a.- No se podrá hacer fuego durante la noche.
b.- No se podrán hacer hogueras mayores de 1 metro de diámetro o con llamas de más de 1 metro.
c.- Las barbacoas portátiles y hogueras no se emplazarán en puntos con riesgo de escape por vegetación leñosa o seca, se mantendrá un perímetro libre de vegetación inflamable de 2 m.
d.- Está prohibido realizar hogueras o barbacoas en Época de Peligro Alto de incendios forestales, o por una eventual declaración de Época de Peligro Medio.
e.- Es responsabilidad de los usuarios no encender o apagar el fuego con viento intenso, con otras circunstancias locales, así como con riesgo muy alto o extremo de incendio forestal a consultar en: http://www.infoex.info/tramites-en-linea/
f.- No se abandonará el fuego hasta que no esté apagado. La limpieza de cenizas, sin brasas o rescoldos, solo se podrá hacer en contenedores o lugares sin riesgo de arder.
g.- Se deberá disponer de algún medio de extinción para su uso inmediato en el control de algún escape o conato, debiendo avisar al 112 o al contacto de la organización.
Contacto de la organización para información Teléfono

3.- ESCAPES: se facilitará a los medios de extinción la entrada y tránsito 4 x 4, manteniendo en todo momento la zona libre de obstáculos, permitiéndoles la posibilidad de cruce (sobreanchos) o vuelta (volteando), así como la recarga de agua para los vehículos autobombas y sin obstaculizar la de los medios aéreos.
4.- VIGENCIA Y SUSPENSIÓN: La declaración tendrá vigencia de tres días naturales consecutivos, perdiendo ésta cuando se observe su incumplimiento como resultado de la inspección de Agentes del Medio Natural, Guardia Civil y otro personal de este Servicio. La organización podrá cerrar el acceso al recinto o señalará la prohibición del uso del fuego con indicaciones o precintado.

Reporte IDENTIFICADOR : (número automático al completar el formulario web) Fecha:/...../..... Hora:.....

Se le informa que los datos facilitados en el presente impreso / formulario correspondiente a la Consejería de Agricultura, Desarrollo Rural, Población y Territorio, en concordancia con la Actividad de Tratamiento correspondiente incorporada al Registro de Actividades de Tratamientos de la misma, se tratarán de conformidad con lo establecido en el Reglamento General de Protección de Datos 2016/679 (UE) de 27 de abril de 2016 y la Ley Orgánica 3/2018, de 5 de diciembre, de Protección de Datos Personales y garantías de los derechos digitales.

**Responsable del tratamiento de sus datos:**

- Responsable Junta de Extremadura : Consejera de Agricultura, Desarrollo Rural, Población y Territorio
- Dirección : Av/ Luís Ramallo s/n. 06800 Mérida (Badajoz).
- Correo electrónico: informacionagraria@juntaex.es - Teléfono: 924002131.
- Datos de contacto del delegado de protección de datos : dpd@juntaex.es.

Finalidades con las que vamos a tratar sus datos personales:

Serán tratados con las siguientes finalidades:

Examinar la viabilidad o tener constancia de la realización de cierta actividad. Gestionar las declaraciones responsables para hacer barbacoas no fijas.

Legitimación para el tratamiento de sus datos:

La base legal para los tratamientos indicados es:

RGPD: 6.1.c) Tratamiento necesario para el cumplimiento de una obligación legal aplicable al responsable del tratamiento y RGPD: 6.1.e) Tratamiento necesario para el cumplimiento de una misión realizada en interés público o en el ejercicio de poderes públicos conferidos al responsable del Tratamiento. Ley 5/2004 de prevención y lucha contra incendios forestales en Extremadura. Ley 39/2015, de 1 de octubre, del procedimiento administrativo común de las administraciones públicas. Ley 40/2015, de 1 de octubre, de régimen jurídico del sector público.

Tiempo que se van a mantener sus datos personales:

Se conservarán durante el tiempo necesario para cumplir con la finalidad para la que se recabaron y para determinar las posibles responsabilidades que se pudieran derivar de dicha finalidad y del tratamiento de los datos. Será de aplicación lo dispuesto en la normativa de archivos y documentación. Los datos económicos de esta actividad de tratamiento se conservarán al amparo de lo dispuesto en la Ley 58/2003, de 17 de diciembre, general tributaria.

Destinatarios a los que se comunicarán sus datos:

Podrán ser comunicados a:

Otros organismos u órganos de la Administración Pública sin precisar el previo consentimiento del interesado, cuando así lo prevea una norma de Derecho de la Unión Europea o una Ley, que determine las cesiones que procedan como consecuencia del cumplimiento de la obligación legal, aunque deberemos informar de este tratamiento al interesado, salvo las excepciones previstas en el artículo 14.5 del RGPD.

Transferencias internacionales de datos:

No están previstas transferencias internacionales de datos.

Sus derechos en relación con el tratamiento de datos:

Cualquier persona tiene derecho a obtener confirmación sobre la existencia de un tratamiento de sus datos, a acceder a sus datos personales, solicitar la rectificación de los datos que sean inexactos o, en su caso, solicitar la supresión, cuando entre otros motivos, los datos ya no sean necesarios para los fines para los que fueron recogidos o el interesado retire el consentimiento otorgado.

En determinados supuestos el interesado podrá solicitar la limitación del tratamiento de sus datos, en cuyo caso sólo los conservaremos de acuerdo con la normativa vigente.

En determinados supuestos puede ejercitar su derecho a la portabilidad de los datos, que serán entregados en un formato estructurado, de uso común o lectura mecánica a usted o al nuevo responsable de tratamiento que designe.

Tiene derecho a revocar en cualquier momento el consentimiento para cualquiera de los tratamientos para los que lo ha otorgado.

La Consejería de Agricultura, Desarrollo Rural, Población y Territorio dispone de formularios para el ejercicio de derechos que pueden ser solicitados en:

<http://www.juntaex.es/con03/tratamiento-de-datos-de-caracter-personal>

o utilizar los elaborados por la Agencia Española de Protección de Datos o terceros. Estos formularios deberán ir firmados electrónicamente o ser acompañados de fotocopia del DNI. Si se actúa por medio de representante, de la misma manera, deberá ir acompañado de copia de su DNI o con firma electrónica.

Los formularios deberán ser presentados presencialmente en el Registro General, mediante el sistema de Administración electrónica o remitidos por correo postal o electrónico en las direcciones que aparecen en el apartado "Responsable".

Tiene derecho a presentar una reclamación ante la Agencia Española de Protección de Datos en el supuesto que considere que no se ha atendido convenientemente el ejercicio de sus derechos.

El plazo máximo para resolver es el de un mes a contar desde la recepción de su solicitud, pudiendo ser prorrogado dos meses más atendiendo al volumen de reclamaciones presentadas o a la complejidad de la misma.

En el caso de producirse alguna modificación de sus datos, le agradecemos nos lo comunique debidamente por escrito con la finalidad de mantener sus datos actualizados.

En _____ a _____ de _____ de 20__ .

Fdo.: _____



ANEXO V

DECLARACIÓN RESPONSABLE PARA COSECHADORAS SEGADORAS Y EMPACADORAS

< TRAMITABLE MEDIANTE FORMULARIO ELECTRÓNICO DISPONIBLE EN LA WEB <http://www.infoex.info/tramites-en-linea/> , FAX O REGISTROS OFICIALES

<p>JUNTA DE EXTREMADURA Consejería de Agricultura, Desarrollo Rural Población y Territorio Dirección General de Política Forestal. <i>Servicio de Prevención y Extinción de Incendios Forestales</i></p>	<p>CENTRAL DE INCENDIOS BADAJOZ Fijo: 924 011 163 Móvil: 630 846 583 FAX: 924 011 160 Ctra. San Vicente s/n - 06071 Badajoz preifex@juntaex.es</p>	<p>CENTRAL DE INCENDIOS CACERES Fijo: 927 005 809 Móvil: 630 846 583 FAX: 927 005 811 Avda. La Cañada s/n - 10071 Cáceres preifex@juntaex.es</p>
<p>1. DATOS DEL DECLARANTE QUE CON SU FIRMA O ENVÍO ELECTRÓNICO RECONOCE ESTAR INFORMADO DEL CONDICIONADO A QUE SE OBLIGA:</p>		
<p>Nombre y apellidos/Razón social _____ <input type="checkbox"/> M <input type="checkbox"/> H DNI/NIE/NIF: _____ con dirección en C/ _____ en la localidad de _____ Código postal _____ Teléfono _____ Correo electrónico _____</p>		
<p>2. DATOS DE LA ACTIVIDAD CON RIESGO Y SU LOCALIZACIÓN DETALLADA CON REFERENCIAS CATASTRALES (I), o MAPAS (II), o MATRÍCULA (III):</p>		
<p>Finca o paraje _____ del Municipio _____ I. SIGPAC: Polígono _____ Parcela/s _____ /// Polígono _____ Parcela/s _____ II. Mapa con escala y coordenadas UTM (se enviará refiriéndolo a la correspondiente declaración hecha por fax, o registros oficiales) III. Servicios agrarios con <input type="checkbox"/> COSECHADORA <input type="checkbox"/> SEGADORA <input type="checkbox"/> EMPACADORA matrícula _____ nº de bastidor _____</p>		
<p>3. FECHAS DE EJECUCIÓN DE LOS TRABAJOS: Fecha de inicio: ____/____/____ Fecha de finalización: ____/____/____</p>		
<p>4. INDIQUE DE QUE FORMA DESEA RECIBIR NOTIFICACION SOBRE LA SUSPENSIÓN DE LA QUEMA U OTROS ASUNTOS (elegir un tipo):</p>		
<p>Mensaje teléfono móvil (SMS) <input type="checkbox"/> Correo electrónico <input type="checkbox"/> Fax <input type="checkbox"/> Llamada telefónica <input type="checkbox"/> (Podrá ser grabada)</p>		
<p>5. FECHA Y FIRMA DEL SOLICITANTE.</p> <p>(no es necesaria con el formulario electrónico)</p>	<p>ESPACIO PARA SELLO DE REGISTRO OFICIAL</p>	
<p>CONDICIONADO Y MEDIDAS MÍNIMAS DE SEGURIDAD A CUMPLIR.</p>		
<p>1.- Se dispondrá de copia de esta Declaración en el corte o tajo. Ésta no será válida cuando: esté incompleta o ilegible en sus apartados, cuando carezca del identificador de respuesta del formulario, o del reporte de fax, o de Registro. Es obligación de la persona declarante, la entrega completa de este documento y cuadro cuando sea persona distinta al responsable en campo. 2.- Estado correcto de la maquinaria, herramienta, y apero o implemento: Todo ello de acuerdo con el mantenimiento indicado por el fabricante, la revisión frecuente, la inspección de sobrecalentamientos, la exclusión de modificaciones con riesgo asociado, y el extintor de polvo o análogo para la extinción de la propia maquinaria. 3.- Modo de operar: Suprimiendo o reduciendo los impactos de acero o hierro contra piedras o rocas, distanciando la herramienta o apero de roces o impactos con chispas, y reduciendo la velocidad. 4.- La persona titular de la explotación procurará la preparación adecuada de la parcela, evitando el afloramiento de piedras mediante pase de rulo u otros aperos, colaborará en su caso con el personal que realiza la actividad aportando los medios que se requieran. 5.- Se prestará especial atención para evitar la acumulación de polvo, materia orgánica y restos de cosecha en la maquinaria, especialmente en las zonas sometidas a calentamiento y fricción. Se realizarán varias veces al día operaciones de limpieza con sopladores mecánicos. 6.- Planificar el trabajo en la parcela de forma que se inicie la actividad realizando un perímetro en la parcela y después progresando en sentido contrario del avance del viento o de la posible propagación del fuego. 7.- Conforme al Cuadro de Medidas, se contará con medios de extinción para uso inmediato en posibles conatos causados que deben avisarse al 112. Se vigilará el área de trabajo de la actividad con riesgo hasta una hora después de finalizar los trabajos. La vigilancia y medios de extinción estarán a una distancia que permita el control y la visión directa de la máquina en funcionamiento. 8.- Deberá facilitarse el control en campo a Agentes del Medio Natural y personal adscrito a este Servicio. 9.- Es obligación del responsable en campo no iniciar o suspender la actividad, según el cuadro de medidas y el riesgo de incendio forestal, y publicado en la web http://www.infoex.info/tramites-en-linea/; Igualmente se deberá no iniciar o suspender la actividad cuando se aprecie la concurrencia de factores locales de riesgo.</p>		
<p>CUADRO DE PRECAUCIONES Y MEDIDAS MÍNIMAS PARA COSECHADORAS SEGADORAS Y EMPACADORAS.</p>		
<p>Riesgo de Incendio Alto</p> <p>- Operario con mochila/extinción > 15 l - Deposito de > 50 l. para repostar.</p>	<p>Riesgo de Incendio Muy Alto</p> <p>Suspensión de actividad.</p>	<p>Riesgo de incendio Extremo</p> <p>Suspensión de actividad.</p>
<p>Estas medidas son de aplicación en terrenos forestales y su zona de influencia de 400 m.</p>		
<p>Reporte IDENTIFICADOR: (número automático al completar el formulario web) Fecha: ____/____/____ Hora ____: ____</p>		

Se le informa que los datos facilitados en el presente impreso / formulario correspondiente a la Consejería de Agricultura, Desarrollo Rural, Población y Territorio, en concordancia con la Actividad de Tratamiento correspondiente incorporada al Registro de Actividades de Tratamientos



de la misma, se tratarán de conformidad con lo establecido en el Reglamento General de Protección de Datos 2016/679 (UE) de 27 de abril de 2016 y la Ley Orgánica 3/2018, de 5 de diciembre, de Protección de Datos Personales y garantías de los derechos digitales.

Responsable del tratamiento de sus datos:

- Responsable Junta de Extremadura : Consejera de Agricultura, Desarrollo Rural, Población y Territorio
- Dirección : Av/ Luís Ramallo s/n. 06800 Mérida (Badajoz).
- Correo electrónico: informacionagraria@juntaex.es - Teléfono: 924002131.
- Datos de contacto del delegado de protección de datos : dpd@juntaex.es.

Finalidades con las que vamos a tratar sus datos personales:

Serán tratados con las siguientes finalidades:

Examinar la viabilidad o tener constancia de la realización de cierta actividad.

Legitimación para el tratamiento de sus datos:

La base legal para los tratamientos indicados es:

RGPD: 6.1.c) Tratamiento necesario para el cumplimiento de una obligación legal aplicable al responsable del tratamiento y RGPD: 6.1.e) Tratamiento necesario para el cumplimiento de una misión realizada en interés público o en el ejercicio de poderes públicos conferidos al responsable del Tratamiento. Ley 5/2004 de prevención y lucha contra incendios forestales en Extremadura. Ley 39/2015, de 1 de octubre, del procedimiento administrativo común de las administraciones públicas. Ley 40/2015, de 1 de octubre, de régimen jurídico del sector público.

Tiempo que se van a mantener sus datos personales:

Se conservarán durante el tiempo necesario para cumplir con la finalidad para la que se recabaron y para determinar las posibles responsabilidades que se pudieran derivar de dicha finalidad y del tratamiento de los datos. Será de aplicación lo dispuesto en la normativa de archivos y documentación. Los datos económicos de esta actividad de tratamiento se conservarán al amparo de lo dispuesto en la Ley 58/2003, de 17 de diciembre, general tributaria.

Destinatarios a los que se comunicarán sus datos:

Podrán ser comunicados a:

Otros organismos u órganos de la Administración Pública sin precisar el previo consentimiento del interesado, cuando así lo prevea una norma de Derecho de la Unión Europea o una Ley, que determine las cesiones que procedan como consecuencia del cumplimiento de la obligación legal, aunque deberemos informar de este tratamiento al interesado, salvo las excepciones previstas en el artículo 14.5 del RGPD.

Transferencias internacionales de datos:

No están previstas transferencias internacionales de datos.

Sus derechos en relación con el tratamiento de datos:

Cualquier persona tiene derecho a obtener confirmación sobre la existencia de un tratamiento de sus datos, a acceder a sus datos personales, solicitar la rectificación de los datos que sean inexactos o, en su caso, solicitar la supresión, cuando entre otros motivos, los datos ya no sean necesarios para los fines para los que fueron recogidos o el interesado retire el consentimiento otorgado.

En determinados supuestos el interesado podrá solicitar la limitación del tratamiento de sus datos, en cuyo caso sólo los conservaremos de acuerdo con la normativa vigente.

En determinados supuestos puede ejercitar su derecho a la portabilidad de los datos, que serán entregados en un formato estructurado, de uso común o lectura mecánica a usted o al nuevo responsable de tratamiento que designe.

Tiene derecho a revocar en cualquier momento el consentimiento para cualquiera de los tratamientos para los que lo ha otorgado.

La Consejería de Agricultura, Desarrollo Rural, Población y Territorio dispone de formularios para el ejercicio de derechos que pueden ser solicitados en:

<http://www.juntaex.es/con03/tratamiento-de-datos-de-caracter-personal>

o utilizar los elaborados por la Agencia Española de Protección de Datos o terceros. Estos formularios deberán ir firmados electrónicamente o ser acompañados de fotocopia del DNI. Si se actúa por medio de representante, de la misma manera, deberá ir acompañado de copia de su DNI o con firma electrónica.

Los formularios deberán ser presentados presencialmente en el Registro General, mediante el sistema de Administración electrónica o remitidos por correo postal o electrónico en las direcciones que aparecen en el apartado "Responsable".

Tiene derecho a presentar una reclamación ante la Agencia Española de Protección de Datos en el supuesto que considere que no se ha atendido convenientemente el ejercicio de sus derechos.

El plazo máximo para resolver es el de un mes a contar desde la recepción de su solicitud, pudiendo ser prorrogado dos meses más atendiendo al volumen de reclamaciones presentadas o a la complejidad de la misma.

En el caso de producirse alguna modificación de sus datos, le agradecemos nos lo comunique debidamente por escrito con la finalidad de mantener sus datos actualizados.

En _____ a _____ de _____ de 20 ____ .

Fdo.: _____



ANEXO VII
SOLICITUD DE AUTORIZACION PARA LA QUEMA DE RESTOS VEGETALES
POR RAZONES DE CARÁCTES FITOSANITARIO .

< TRAMITABLE MEDIANTE FORMULARIO ELECTRÓNICO DISPONIBLE EN LA WEB http://www.infoex.info/tramites-en-linea/ , FAX O REGISTROS OFICIALES

Formulario for agricultural waste burning authorization. Includes sections for: 1. DATOS DE LA PERSONA O ENTIDAD (Personal data), 2. DATOS DEL LUGAR (Location data), 3. RESPONSABILIDAD (Responsibility declaration with pest list), 4. INDIQUE DE QUE FORMA DESEA RECIBIR LAS NOTIFICACIONES (Notification preference), 5. FECHA Y FIRMA DE LA PERSONA SOLICITANTE (Date and signature). Includes a stamp area and a report ID field.



Se le informa que los datos facilitados en el presente impresoformulario correspondiente a la Consejería de Agricultura, Desarrollo Rural, Población y Territorio, en concordancia con la Actividad de Tratamiento correspondiente incorporada al Registro de Actividades de Tratamientos de la misma, se tratarán de conformidad con lo establecido en la Ley Orgánica 3/2018, de 5 de diciembre, de Protección de Datos Personales y garantía de los derechos digitales.

Actividad de tratamiento:

Autorización para quemas de restos vegetales por motivos fitosanitarios.

¿Quién es el responsable del tratamiento de sus datos?

- **Responsable Junta de Extremadura:** Consejería de Agricultura, Desarrollo Rural, Población y Territorio

- **Dirección:** Av./ Luis Ramallo s/n. 06800 Mérida (Badajoz).

- **Correo electrónico:** informacionagraria@juntaex.es- **Teléfono:** 924 002131

- **Datos de contacto del delegado de protección de datos:** dpd@juntaex.es.

¿Con qué finalidades vamos a tratar sus datos personales?

Tramitar la autorización responsable para la quema de restos vegetales por motivos fitosanitarios

¿Cuál es la legitimación para el tratamiento de sus datos?

RGPD: 6.1.C) Tratamiento necesario para el cumplimiento de una obligación legal aplicable al responsable del tratamiento. Ley 7/2022 de residuos y suelos contaminados para una economía circular. Ley 5/2004 de prevención y lucha contra incendios forestales en Extremadura; Decreto 260/2014 de 2 de diciembre por el que se regula la prevención de incendios en la Comunidad Autónoma de Extremadura. Orden de peligro de incendios forestales vigente.

¿Durante cuánto tiempo van a mantenerse los datos personales?

Se conservarán durante el tiempo necesario para cumplir con la finalidad para la que se recabaron y para determinar las posibles responsabilidades que se pudieran derivar de dicha finalidad y del tratamiento de datos. Será de aplicación lo dispuesto en la normativa de archivos y documentación.

¿A quién se comunicarán sus datos?

En el caso de que los datos sean aportados para los procedimientos tramitados a través de la Sede Electrónica, estos serán comunicados a la Base de Datos del Administrado, previo consentimiento expreso del mismo, si no formaran ya parte de la misma. Asimismo, podrán ser transferidos datos a otros organismos u órganos de la Administración Pública sin precisar el previo consentimiento de la persona interesada, cuando así lo prevea una norma de Derecho de la Unión Europea o una Ley, que determine las cesiones que procedan como consecuencia del cumplimiento de la obligación legal, aunque deberemos informar de este tratamiento a la persona interesada, salvo las excepciones previstas en el artículo 14.5 del RGPD.

Transferencias internacionales de datos: No están previstas transferencias internacionales de datos.

¿Cuáles son sus derechos en relación con el tratamiento de datos?

Cualquier persona interesada tiene derecho a: obtener confirmación sobre la existencia de un tratamiento de sus datos, **acceder** a los mismos, solicitar la **rectificación** de los que sean inexactos o la **supresión**, cuando entre otros motivos, ya no sean necesarios para los fines por los que fueron recogidos, así como **oponerse**, en cualquier momento, al tratamiento para el que los otorgó. En determinados supuestos la persona interesada podrá solicitar la **limitación** del tratamiento de sus datos, en cuyo caso sólo los conservaremos de acuerdo con la normativa vigente, así como ejercitar su derecho a la **portabilidad**. Cuando el tratamiento esté basado en el consentimiento, dispondrá del derecho a retirar el mismo en cualquier momento.

La Consejería de Agricultura, Desarrollo Rural, Población y Territorio dispone de formularios para el ejercicio de derechos que pueden ser solicitados a quien sea responsable del tratamiento o descargados desde la URL <http://www.juntaex.es/con03/tratamiento-de-datos-de-caracter-personal> o utilizar los elaborados por la Agencia Española de Protección de Datos o terceros. Estos formularios deberán ir firmados electrónicamente o ser acompañados de fotocopia del DNI. Si se actúa por medio de representante, de la misma manera, deberá ir acompañado de copia de su DNI o con firma electrónica.

Los formularios deberán ser presentados presencialmente en el Registro General, mediante el sistema de Administración electrónica o remitidos por correo postal o electrónico en las direcciones que aparecen en el apartado "Responsable". Tiene derecho a presentar una reclamación ante la Agencia Española de Protección de Datos en el supuesto que considere que no se ha atendido convenientemente el ejercicio de sus derechos.

El plazo máximo para resolver es el de un mes a contar desde la recepción de su solicitud, pudiendo ser prorrogado dos meses más atendiendo al volumen de reclamaciones presentadas o a la complejidad de la misma.

En el caso de producirse alguna modificación de sus datos, le agradecemos nos lo comunique debidamente por escrito con la finalidad de mantener sus datos actualizados.

_____ a _____ de _____ de 20__ .

Fdo.: _____



ANEXO VIII
SOLICITUD DE AUTORIZACION PARA ELIMINACIÓN DE RESTOS VEGETALES
EN ENTORNOS SILVÍCOLAS PARA LA PREVENCIÓN DE INCENDIOS FORESTALES.

< TRAMITABLE MEDIANTE FORMULARIO ELECTRÓNICO DISPONIBLE EN LA WEB <http://www.infoex.info/tramites-en-linea/>, FAX O REGISTROS OFICIALES

JUNTA DE EXTREMADURA Consejería para la Transición Ecológica y Sostenibilidad Dirección General de Sostenibilidad Servicio de Prevención, Calidad Ambiental y Cambio Climático	
1. DATOS DE LA PERSONA O ENTIDAD: Nombre y apellidos/Razón social _____ <input type="checkbox"/> M <input type="checkbox"/> H NIF/CIF/NIE: _____ con dirección en C/ _____ en la localidad de _____ código postal _____ Teléfono _____ Correo electrónico _____	
2. DATOS DEL LUGAR: Finca o paraje _____ del Municipio _____ SIGPAC: Polígono _____ Parcela _____ Otras anotaciones _____	
3. El solicitante conforme a la Ley 7/2022 de residuos y suelos contaminados para una economía circular DECLARA BAJO SU RESPONSABILIDAD: Que los restos vegetales a quemar no pueden ser retirados para su posterior gestión por una o varias de las siguientes circunstancias: <input type="checkbox"/> Áreas significativas con pendientes superiores al 20%. <input type="checkbox"/> Pedregosidad superior al 10% de la superficie. <input type="checkbox"/> Troncos, tocones u otros obstáculos cuya disposición obstaculice el tránsito. <input type="checkbox"/> Cauces permanentes o intermitentes no vadeables. <input type="checkbox"/> Distancia a pistas o caminos transitables superior a 100 metros.	
4. INDIQUE DE QUE FORMA DESEA RECIBIR LAS NOTIFICACIONES (elegir un tipo): Correo electrónico <input type="checkbox"/> Correo Postal <input type="checkbox"/>	
5. FECHA Y FIRMA DE LA PERSONA SOLICITANTE: <i>(no es necesaria la firma con el formulario electrónico)</i>	<i>ESPACIO PARA SELLO DE REGISTRO OFICIAL</i>
Reporte IDENTIFICADOR: (número automático al completar el formulario web) Fecha: / / Hora :	

Se le informa que los datos facilitados en el presente impreso / formulario correspondiente a la Consejería de Agricultura, Desarrollo Rural, Población y Territorio, en concordancia con la Actividad de Tratamiento correspondiente incorporada al Registro de Actividades de Tratamientos de la misma, se tratarán de conformidad con lo establecido en el Reglamento General de Protección de Datos 2016/679 (UE) de 27 de abril de 2016 y la Ley Orgánica 3/2018, de 5 de diciembre, de Protección de Datos Personales y garantías de los derechos digitales.

**Responsable del tratamiento de sus datos:**

- Responsable Junta de Extremadura : Consejera de Agricultura, Desarrollo Rural, Población y Territorio
- Dirección : Av/ Luís Ramallo s/n. 06800 Mérida (Badajoz).
- Correo electrónico: informacionagraria@juntaex.es - Teléfono: 924002131.
- Datos de contacto del delegado de protección de datos : dpd@juntaex.es.

Finalidades con las que vamos a tratar sus datos personales:

Serán tratados con las siguientes finalidades:

Tramitar y resolver las solicitudes de autorizaciones, licencias o tarjetas para la realización de sus específicas actividades. Declaración responsable para quemas de restos de vegetación amontonados agrícolas o forestales, incluidas las piconeras al tratarse de una quema parcial de restos leñosos amontonados.

Legitimación para el tratamiento de sus datos:

La base legal para los tratamientos indicados es:

RGPD: 6.1.c) Tratamiento necesario para el cumplimiento de una obligación legal aplicable al responsable del tratamiento. Ley 5/2004 de prevención y lucha contra incendios forestales en Extremadura.

Tiempo que se van a mantener sus datos personales:

Se conservarán durante el tiempo necesario para cumplir con la finalidad para la que se recabaron y para determinar las posibles responsabilidades que se pudieran derivar de dicha finalidad y del tratamiento de los datos. Será de aplicación lo dispuesto en la normativa de archivos y documentación. Los datos económicos de esta actividad de tratamiento se conservarán al amparo de lo dispuesto en la Ley 58/2003, de 17 de diciembre, general tributaria.

Destinatarios a los que se comunicarán sus datos:

Podrán ser comunicados a:

Otros organismos u órganos de la Administración Pública sin precisar el previo consentimiento del interesado, cuando así lo prevea una norma de Derecho de la Unión Europea o una Ley, que determine las cesiones que procedan como consecuencia del cumplimiento de la obligación legal, aunque deberemos informar de este tratamiento al interesado, salvo las excepciones previstas en el artículo 14.5 del RGPD.

Transferencias internacionales de datos:

No están previstas transferencias internacionales de datos.

Sus derechos en relación con el tratamiento de datos:

Cualquier persona tiene derecho a obtener confirmación sobre la existencia de un tratamiento de sus datos, a acceder a sus datos personales, solicitar la rectificación de los datos que sean inexactos o, en su caso, solicitar la supresión, cuando entre otros motivos, los datos ya no sean necesarios para los fines para los que fueron recogidos o el interesado retire el consentimiento otorgado.

En determinados supuestos el interesado podrá solicitar la limitación del tratamiento de sus datos, en cuyo caso sólo los conservaremos de acuerdo con la normativa vigente.

En determinados supuestos puede ejercitar su derecho a la portabilidad de los datos, que serán entregados en un formato estructurado, de uso común o lectura mecánica a usted o al nuevo responsable de tratamiento que designe.

Tiene derecho a revocar en cualquier momento el consentimiento para cualquiera de los tratamientos para los que lo ha otorgado.

La Consejería de Agricultura, Desarrollo Rural, Población y Territorio dispone de formularios para el ejercicio de derechos que pueden ser solicitados en:

<http://www.juntaex.es/con03/tratamiento-de-datos-de-caracter-personal>

o utilizar los elaborados por la Agencia Española de Protección de Datos o terceros. Estos formularios deberán ir firmados electrónicamente o ser acompañados de fotocopia del DNI. Si se actúa por medio de representante, de la misma manera, deberá ir acompañado de copia de su DNI o con firma electrónica.

Los formularios deberán ser presentados presencialmente en el Registro General, mediante el sistema de Administración electrónica o remitidos por correo postal o electrónico en las direcciones que aparecen en el apartado "Responsable".

Tiene derecho a presentar una reclamación ante la Agencia Española de Protección de Datos en el supuesto que considere que no se ha atendido convenientemente el ejercicio de sus derechos.

El plazo máximo para resolver es el de un mes a contar desde la recepción de su solicitud, pudiendo ser prorrogado dos meses más atendiendo al volumen de reclamaciones presentadas o a la complejidad de la misma.

En el caso de producirse alguna modificación de sus datos, le agradecemos nos lo comunique debidamente por escrito con la finalidad de mantener sus datos actualizados.

En _____ a _____ de _____ de 20____.

Fdo.: _____

ANEXO IX**Listado de plagas/vegetales sobre los cuales se podrá aplicar la excepcionalidad de la quema de residuos agrícolas por motivos fitosanitarios**

PLAGA	VEGETALES
<i>Xanthomona arboricora</i>	<i>Prunus sp.</i>
<i>Armillaria mellea / Rosellinia necatrix</i> (Podredumbres blancas de la raíz)	<i>Prunus sp.</i>
<i>Monilia spp.</i> (Monilia, momificado de frutos)	<i>Prunus sp</i> (sólo restos de poda)
<i>Phomopsis amygdali (= Fusicoccum amygdali)</i> (Chancro de los ramos)	<i>Prunus sp</i>
<i>Scolytus amygdali</i> (Barrenillos)	<i>Prunus sp</i>
<i>Capnodis tenebrionis</i> (gusano cabezudo)	<i>Prunus sp.</i> árboles arrancados afectados por la plaga
<i>Erwinia amylovora</i> (Fuego bacteriano)	Frutales de pepita
<i>Verticillium dahliae</i> (verticilosis)	Olivo
<i>Phloeotribus scarabaeoides, Hylesinus oliperda</i> (barrenillos del olivo)	Olivo, restos para los que el astillado no es viable
<i>Biscogniauxia mediterraneum</i> (chancro carbonoso del alcornoque)	Alcornoque, encina
Tomato spotted wilt virus (TSWV) (virus del bronceado)	Hortícolas
Tomato yellow leaf curl virus (TYLCV) (virus de la cuchara)	Hortícolas
<i>Clavibacter michiganensis sub sp. michiganensis</i>	Tomate

Prunus sp.: Melocotón, nectarina, ciruelo, cerezo, almendro o albaricoquero

Frutales de pepita: Peral, manzano, membrillero

Para poder realizar la declaración responsable, el titular de la explotación deberá tener en su poder un informe técnico emitido por el asesor en gestión integrada de plagas de su explotación inscrito en el Registro Oficial de Productores y Operadores de medios de defensa fitosanitaria (ROPO). Dicho informe contendrá al menos los siguientes puntos:

- Acreditación de la existencia de la plaga en los vegetales mediante fotografías georreferenciadas, análisis de laboratorio, y/o otros medios justificativos
- Base territorial SIGPAC y superficie afectada
- Motivación de la imposibilidad de evitar la propagación de la plaga a través de otras alternativas.



ANEXO X
DECLARACIÓN RESPONSABLE DE QUEMA DE RESTOS VEGETALES
CONDICIONADO Y MEDIDAS MÍNIMAS DE PREVENCIÓN DE INCENDIOS.
(El presentador se compromete a no realizar la quema hasta el momento de haber
obtenido la autorización excepcional para la quema por parte de la DG de
Sostenibilidad)

< TRAMITABLE MEDIANTE FORMULARIO ELECTRÓNICO DISPONIBLE EN LA WEB <http://www.infoex.info/tramites-en-linea/>, FAX O REGISTROS OFICIALES >

JUNTA DE EXTREMADURA
 Consejería de Agricultura, Desarrollo Rural, Población y Territorio
 Dirección General de Política Forestal
Servicio de Prevención, y Extinción de Incendios Forestales

(ESTE IMPRESO ES AUTORRELENABLE DESPUES DE HABER SOLICITADO AUTORIZACIÓN DE QUEMA MEDIANTE ALGUNO DE LOS MODELOS ANEXO VII O ANEXO VIII, SALVO EL PUNTO 6, MEDIDAS DE PREVENCIÓN DE INCENDIOS, QUE DEBERÁ MARCARSE)

1. DATOS DE LA PERSONA O ENTIDAD:	
Nombre y apellidos/Razón social _____ <input type="checkbox"/> M <input type="checkbox"/> H NIF/CIF/NIE: _____	
con dirección en C/ _____ en la localidad de _____	
código postal _____ Teléfono _____ Correo electrónico _____	
2. DATOS DEL LUGAR:	
Finca o paraje _____ del Municipio _____	
CODIGO REGEPA _____ SIGPAC: Polígono _____ Parcela _____ Otras anotaciones _____	
4. INDIQUE DE QUE FORMA DESEA RECIBIR LAS NOTIFICACIONES (elegir un tipo):	
Mensaje teléfono móvil (SMS) <input type="checkbox"/> Correo electrónico <input type="checkbox"/> Fax <input type="checkbox"/> Llamada telefónica <input type="checkbox"/> <i>(Podrá ser grabada)</i>	
5. FECHA Y FIRMA DE LA PERSONA SOLICITANTE.	<i>ESPACIO PARA SELLO DE REGISTRO OFICIAL</i>
<i>(no es necesaria la firma con el formulario electrónico)</i>	
6. MEDIDAS DE PREVENCIÓN DE INCENDIOS.	
<input type="checkbox"/> El solicitante se compromete a cumplir el condicionado y medidas de prevención de incendios que se indica.	

CONDICIONADO Y MEDIDAS MÍNIMAS DE PREVENCIÓN DE INCENDIOS.

- 1.- No se realizarán quemas sobre pasto seco, hojarasca, matorral u otra vegetación inflamable, alejándolos en lo posible de dicha vegetación, de las riberas, de los linderos, y de las copas de los árboles.
- 2.- La altura de los montones será reducida de modo que su llama no alcance o dañe la vegetación en pie o las copas de los árboles. Para prevenir escapes, todos los montones de encendidos deberán estar a la vista del responsable en campo (a menos de 100m). Cuando los montones superen 1 metro de alto o estén prendidos de forma simultánea en grupos de más de 10 de manera, se avisará 1 hora antes de su encendido mediante llamada a la Central de incendios o al 112.
- 3.- Se podrá iniciar la actividad desde **1 hora antes de la salida del sol hasta las 17:00 horas**, momento en el que no se apreciará llama, debiendo permanecer vigilada hasta consumirse los rescoldos. **A partir del 1 de abril** las quemas de restos acortarán dicho horario **hasta las 14:00 horas** o por declaración de Peligro Medio cuando así lo permita.
- 4.- **Es obligación no iniciar o suspender la actividad** cuando por viento u otras condiciones locales se comprometiera la seguridad, o pueda causar daños a terceros, o el humo afecte a poblaciones o a la visibilidad en viales con tráfico. **Se prohíbe la quema** cuando el riesgo de incendio forestal de AEMET publicado en <http://www.infoex.info/tramites-en-linea/> **sea alto, muy alto o extremo.**
- 5.- Dispondrá de medios o auxilio para uso inmediato en la extinción de algún escape o conato, avisando en caso de incendio al 112.
- 6.- El solicitante facilitará el acceso, vigilancia e inspección a los Agentes del Medio Natural, Guardia Civil y personal adscrito.
- 7.- En cualquier caso, las quemas podrán suspenderse temporalmente por el órgano competente en materia de incendios cuando concurren circunstancias que así lo aconsejen.

Reporte IDENTIFICADOR: (número automático al completar el formulario web) Fecha: /..... /..... Hora :



Se le informa que los datos facilitados en el presente impreso / formulario correspondiente a la Consejería de Agricultura, Desarrollo Rural, Población y Territorio, en concordancia con la Actividad de Tratamiento correspondiente incorporada al Registro de Actividades de Tratamientos de la misma, se tratarán de conformidad con lo establecido en el Reglamento General de Protección de Datos 2016/679 (UE) de 27 de abril de 2016 y la Ley Orgánica 3/2018, de 5 de diciembre, de Protección de Datos Personales y garantías de los derechos digitales.

Responsable del tratamiento de sus datos:

- Responsable Junta de Extremadura : Consejera de Agricultura, Desarrollo Rural, Población y Territorio
- Dirección : Av/ Luís Ramallo s/n. 06800 Mérida (Badajoz).
- Correo electrónico: informacionagraria@juntaex.es - Teléfono: 924002131.
- Datos de contacto del delegado de protección de datos : dpd@juntaex.es.

Finalidades con las que vamos a tratar sus datos personales:

Tramitar la autorización responsable para la quema de restos vegetales por motivos fitosanitarios

Legitimación para el tratamiento de sus datos

RGPD: 6.1.C) Tratamiento necesario para el cumplimiento de una obligación legal aplicable al responsable del tratamiento. Ley 7/2022 de residuos y suelos contaminados para una economía circular. Ley 5/2004 de prevención y lucha contra incendios forestales en Extremadura; Decreto 260/2014 de 2 de diciembre por el que se regula la prevención de incendios en la Comunidad Autónoma de Extremadura. Orden de peligro de incendios forestales vigente.

Tiempo que se van a mantener los datos personales

Se conservarán durante el tiempo necesario para cumplir con la finalidad para la que se recabaron y para determinar las posibles responsabilidades que se pudieran derivar de dicha finalidad y del tratamiento de datos. Será de aplicación lo dispuesto en la normativa de archivos y documentación.

Destinatarios a los que se comunicarán sus datos

En el caso de que los datos sean aportados para los procedimientos tramitados a través de la Sede Electrónica, estos serán comunicados a la Base de Datos del Administrado, previo consentimiento expreso del mismo, si no formaran ya parte de la misma. Asimismo, podrán ser transferidos datos a otros organismos u órganos de la Administración Pública sin precisar el previo consentimiento de la persona interesada, cuando así lo prevea una norma de Derecho de la Unión Europea o una Ley, que determine las cesiones que procedan como consecuencia del cumplimiento de la obligación legal, aunque deberemos informar de este tratamiento a la persona interesada, salvo las excepciones previstas en el artículo 14.5 del RGPD.

Transferencias internacionales de datos: No están previstas transferencias internacionales de datos.

Derechos en relación con el tratamiento de datos

Cualquier persona interesada tiene derecho a: obtener confirmación sobre la existencia de un tratamiento de sus datos, **acceder** a los mismos, solicitar la **rectificación** de los que sean inexactos o la **supresión**, cuando entre otros motivos, ya no sean necesarios para los fines por los que fueron recogidos, así como **oponerse**, en cualquier momento, al tratamiento para el que los otorgó. En determinados supuestos la persona interesada podrá solicitar la **limitación** del tratamiento de sus datos, en cuyo caso sólo los conservaremos de acuerdo con la normativa vigente, así como ejercitar su derecho a la **portabilidad**. Cuando el tratamiento esté basado en el consentimiento, dispondrá del derecho a retirar el mismo en cualquier momento.

La Consejería de Agricultura, Desarrollo Rural, Población y Territorio dispone de formularios para el ejercicio de derechos que pueden ser solicitados a quien sea responsable del tratamiento o descargados desde la URL <http://www.juntaex.es/con03/tratamiento-de-datos-de-caracter-personal> o utilizar los elaborados por la Agencia Española de Protección de Datos o terceros. Estos formularios deberán ir firmados electrónicamente o ser acompañados de fotocopia del DNI. Si se actúa por medio de representante, de la misma manera, deberá ir acompañado de copia de su DNI o con firma electrónica.

Los formularios deberán ser presentados presencialmente en el Registro General, mediante el sistema de Administración electrónica o remitidos por correo postal o electrónico en las direcciones que aparecen en el apartado "Responsable". Tiene derecho a presentar una reclamación ante la Agencia Española de Protección de Datos en el supuesto que considere que no se ha atendido convenientemente el ejercicio de sus derechos.

El plazo máximo para resolver es el de un mes a contar desde la recepción de su solicitud, pudiendo ser prorrogado dos meses más atendiendo al volumen de reclamaciones presentadas o a la complejidad de la misma.

En el caso de producirse alguna modificación de sus datos, le agradecemos nos lo comuniqué debidamente por escrito con la finalidad de mantener sus datos actualizados.

En _____ a _____ de _____ de 20 _____

Fdo.: _____



RESOLUCIÓN de 4 de octubre de 2022, de la Consejera, por la que se ordena la publicación en el Diario Oficial de Extremadura del Acuerdo del Consejo de Gobierno de la Junta de Extremadura por el que se declara como zona de actuación urgente la superficie forestal afectada por el incendio originado el día 10 de agosto de 2022 en varios municipios de Sierra de Gata y la utilidad pública de los trabajos a realizar en los terrenos forestales comprendidos en ella. (2022062910)

Habiéndose aprobado el Acuerdo del Consejo de Gobierno de la Junta de Extremadura por el que se declara como zona de actuación urgente la superficie forestal afectada por el incendio originado el día 10 de agosto de 2022 en varios municipios de Sierra de Gata y la utilidad pública de los trabajos a realizar en los terrenos forestales comprendidos en ella, y de acuerdo con lo dispuesto en el apartado séptimo del mismo,

RESUELVO:

Ordenar la publicación en el Diario Oficial de Extremadura del Acuerdo del Consejo de Gobierno de la Junta de Extremadura de 21 de septiembre de 2022, por el que se declara como zona de actuación urgente la superficie forestal afectada por el incendio originado el día 10 de agosto de 2022 en varios municipios de Sierra de Gata y la utilidad pública de los trabajos a realizar en los terrenos forestales comprendidos en ella.

Mérida, 4 de octubre de 2022.

La Consejera de Agricultura, Desarrollo
Rural, Población y Territorio,
BEGOÑA GARCÍA BERNAL



“ACUERDO DEL CONSEJO DE GOBIERNO DE LA JUNTA DE EXTREMADURA,
POR EL QUE SE DECLARA COMO ZONA DE ACTUACIÓN URGENTE LA
SUPERFICIE FORESTAL AFECTADA POR EL INCENDIO ORIGINADO EL DÍA
10 DE AGOSTO DE 2022 EN VARIOS MUNICIPIOS DE LA COMARCA Sierra
de Gata Y LA UTILIDAD PÚBLICA DE LOS TRABAJOS A REALIZAR EN LOS
TERRENOS FORESTALES COMPRENDIDOS EN ELLA.

Con fecha 10 de agosto de 2022 se originó un incendio forestal que afectó a una superficie de 1.008,82 hectáreas en los términos municipales de Gata (238,26 ha), Santibáñez el Alto (250,71 ha), Torre de Don Miguel (348,25 ha) y Villabuenas de Gata (171,60 ha). El incendio se dio por controlado el 12 del mismo mes y actualmente ya está extinguido.

Ante la grave situación creada por este desastre natural, debe actuarse de manera inmediata en la zona, con el objeto de paliar, en la medida de lo posible, algunos de los perjudiciales efectos causados sobre el medio natural y, por extensión, a los intereses generales, teniendo en cuenta que una parte importante del terreno se encuentra en zonas con alto riesgo de erosión, lo que supondrá que tras las primeras lluvias del otoño se producirá un importante aporte de cenizas y arrastres a los cursos de agua, como consecuencia de la pérdida de cobertura arbórea, así como daños en las pistas forestales, pasos de agua y otras infraestructuras de naturaleza forestal, y a los hábitats prioritarios afectados.

Por ello, es prioritario proceder urgentemente a la retirada de la madera quemada para evitar la producción de otras consecuencias adversas de carácter fitosanitario, como la propagación de enfermedades y plagas, y para que se puedan realizar el resto de actuaciones previstas y favorecer la regeneración de la cubierta vegetal.

La valoración de daños forestales, entendida como la pérdida del valor económico forestal y medioambiental ocasionado por el incendio (diferencia entre valor antes y después del siniestro), asciende a 8.054.898,93 €.

Teniendo en cuenta estas premisas, se considerarán los siguientes

FUNDAMENTOS JURÍDICOS

Primero. Como se ha adelantado, considerando la entidad de los efectos del incendio ocurrido en la Sierra de Gata es imprescindible intervenir con la mayor celeridad posible para minimizar sus consecuencias, presentes y futuras, sobre el medio natural afectado.

Para estos casos, el artículo 274.1 de la Ley 6/2015, de 24 de marzo, Agraria de Extremadura (en lo sucesivo, LAEx), prevé que “Son zonas de actuación urgente aquellas en las que sea preciso adoptar medidas de conservación o de restauración inmediata después de haber sufrido una



catástrofe o desastre natural. En particular, podrán ser declarados como tales los siguientes terrenos forestales:

- a) Los afectados por circunstancias meteorológicas o climatológicas adversas de carácter extraordinario.
- b) Los que hayan sufrido un desastre natural y presenten la vegetación gravemente afectada”.

Indudablemente, en este supuesto nos encontramos ante la situación descrita en el apartado b) de la norma reproducida, por lo que procede la declaración de la actuación urgente en la zona devastada por el incendio, con los requisitos y efectos determinados en los siguientes epígrafes de ese precepto, que a continuación se irán analizando.

Segundo. La declaración de una zona de actuación urgente en la Sierra de Gata (en adelante, ZAU Sierra de Gata), en casos como el presente, en el que se dan los presupuestos de hecho que la motivarían, requerirá de propuesta “formulada por la Dirección General competente en materia de montes y aprovechamientos forestales de oficio o a instancia de los titulares o propietarios de los terrenos forestales o de alguna entidad local en cuya circunscripción estén situados los terrenos forestales afectados, para lo cual elaborará un plan de actuación con el siguiente contenido mínimo:

- a) Evaluación y cuantificación de los daños producidos.
- b) Clasificación de los efectos producidos.
- c) Zonificación de áreas afectadas.
- d) Avance de programación y priorización de los trabajos”.

En este caso, el titular de la Dirección General de Política Forestal de la Consejería de Agricultura, Desarrollo Rural, Población y Territorio, órgano competente en la materia, conforme a lo establecido en los artículos 13.4 del Decreto 87/2019, de 2 de agosto, por el que se establece la estructura orgánica básica de la Administración de la Comunidad Autónoma de Extremadura y 5 Decreto 164/2019, de 29 de octubre, por el que se establece la estructura orgánica de la Consejería mencionada y se modifica el Decreto 87/2019, con fecha 17 de agosto de 2022 ha redactado una propuesta para la declaración de la actuación urgente en la zona afectada por el incendio de Sierra de Gata en la provincia de Cáceres, que se fundamenta en “la grave situación” en que han quedado los terrenos, y en la “urgencia con que ha de actuarse en el ámbito forestal para paliar algunos de los efectos negativos que, para los intereses generales, ha originado el referido incendio”, considerando que debido a su gran magnitud, los daños



ocasionados sobre la flora y fauna de la zona afectada han sido de gran importancia, teniendo en cuenta el alto valor ecológico y natural de aquella, y que “los efectos negativos del incendio sobre el ecosistema pueden ser aún mayores si no se llevan a cabo actuaciones de emergencia encaminadas principalmente a minimizar los procesos erosivos producidos por las lluvias de otoño e invierno, que debido a la pérdida de la cubierta vegetal junto con la escorrentía de lluvia producirá el arrastre del suelo y nutrientes”, así como a la necesaria actuación para recuperar importantes áreas de hábitat que han resultado dañados por este incendio.

A esta propuesta, el Director General de Política Forestal incorpora un Plan de Actuación en el que describe los daños ocurridos y su cuantificación, los efectos del incendio sobre la vegetación, los trabajos a realizar para corregir las lamentables consecuencias del fuego y la prioridad que debe dárseles a cada una de esas actuaciones.

Por todo lo anterior, queda acreditado que la propuesta para la declaración de la ZAU Sierra de Gata ha sido formulada por el órgano competente, y con los requisitos previstos en la norma aplicable.

Tercero. Con respecto a la competencia para la declaración de una ZAU, el segundo inciso del artículo 274.3 LAEx dispone que “Cuando la aprobación lleve consigo la declaración de utilidad pública de las obras y trabajos a efectos de ocupación o expropiación forzosa de los terrenos en donde hayan de realizarse, deberá aprobarse por el Consejo de Gobierno de la Junta de Extremadura”.

En el presente caso, como se viene insistiendo, ha de intervenir con urgencia sobre los terrenos forestales para reducir en todo lo posible las consecuencias del incendio negativas para el medio natural, y evitar la producción de daños mayores, principalmente los derivados de los procesos erosivos, circunstancias en las que se aprecia un claro y destacado interés general, consistente en que con las medidas proyectadas se pretende corregir, o al menos paliar, los perjudiciales efectos que para el mantenimiento de los ecosistemas ha ocasionado el incendio forestal.

Por otro lado, el 20% de la superficie afectada por el incendio, según detalla el Director General de Política Forestal, solamente 202,62 hectáreas están incluidas en terrenos integrantes del demanio público forestal (Monte de Utilidad Pública n.º CC-013 (Egido Helechoso), Monte de Utilidad Pública n.º CC-014 (Sierra), Monte de Utilidad Pública n.º CC-026 (Sierras de Dehesa Piedra y Llanos de Doña Pascua)). De esta forma, el total de las 1.008,82 ha son terrenos de propiedad pública y privada según la siguiente distribución:

— Propiedad Junta de Extremadura:

- 162,53 del MUP n.º 13-CC (Egido Helechoso).



- 1,07 del MUP n.º 014-CC (Sierra).
- 39,02 del MUP n.º 026-CC (Dehesa Piedra y Llanos de Doña Pascua).

— Propiedad privada:

Resto de la superficie afectada de los municipios de Gata, Torre de Don Miguel, Villabuena de Gata y Santibáñez el Alto.

En el Plan de Actuación de la Dirección General de Política Forestal se contempla que, por su naturaleza y especialización, y al cumplirse los tres requisitos del artículo 274.5.c) LAEx, los trabajos forestales de restauración deberían ejecutarse por la Consejería con competencias en materia de montes y aprovechamientos forestales, con cargo a sus propios fondos, para lo que es imprescindible ocupar los terrenos, independientemente de su titularidad.

Con respecto a los montes demaniales y patrimoniales, gestionados por el órgano forestal autonómico conforme a lo establecido en el artículo 231 LAEx, no hay duda de que el personal encargado de realizar las intervenciones promovidas por dicho órgano estará facultado para acceder y permanecer en sus terrenos; por su parte, con respecto a la propiedad del Estado, son ellos los encargados de la ejecución, y con respecto al resto de terrenos públicos y privados, debe considerarse que del artículo 33.2 de la Constitución resulta que el interés general y la función social de los trabajos que deben realizarse delimitará el contenido de los derechos de propiedad privada sobre los terrenos, por lo que estos podrán ser ocupados para llevar a cabo las actuaciones descritas como necesarias para reparar los efectos del incendio.

En resumen, de lo dicho en este apartado se infiere que, por su notable interés general, los trabajos de restauración de las superficies forestales asoladas por el incendio ocurrido en la Sierra de Gata que se describen en el Plan de Actuación elaborado por el órgano competente, para cuya ejecución debe ocuparse terrenos tanto de dominio público como patrimoniales y de titularidad particular, deben ser declarados de utilidad pública; por lo tanto, la competencia para la declaración de la ZAU Sierra de Gata le corresponde al Consejo de Gobierno de la Junta de Extremadura.

Cuarto. El artículo 274 LAEx continúa ordenando que "4. En los montes gestionados por la Dirección General con competencias en materia de montes y aprovechamientos forestales, las obras o actuaciones se realizarán por esta, directa o indirectamente, de acuerdo con lo dispuesto para las obras de emergencia en las normas relativas a los contratos del sector público", y en su apartado 5 se indica, además, que "En el resto de los montes, la ejecución de las obras o actuaciones, se llevará a cabo por:

- a) los titulares o propietarios de los montes, de acuerdo con lo establecido en la declaración;



- b) la Consejería con competencias en materia de montes y aprovechamientos forestales, a costa de los titulares o propietarios, cuando éstos se nieguen a realizar los trabajos, de acuerdo con lo dispuesto para la ejecución subsidiaria en el artículo 98 de la Ley 30/1992, de 26 de noviembre, de Régimen Jurídico de las Administraciones Públicas y del Procedimiento Administrativo Común; o
- c) la Consejería con competencias en materia de montes y aprovechamientos forestales, que podrá realizarlos con cargo a sus propios fondos, cuando se den acumulativamente estos tres requisitos:
- 1.º que exista dotación presupuestaria para ello;
 - 2.º que se constate que la realización de las obras o actuaciones satisfará el interés general en mayor medida que los intereses particulares afectados; y
 - 3.º que se trate de una actuación de emergencia de las previstas en la Ley de Contratos del Sector Público”.

En relación con los montes afectados por el incendio que vienen siendo gestionados por la Dirección General de Política Forestal, conforme al citado artículo 231 LAEx, no hay dudas de que los trabajos de recuperación debe ser realizados por ese órgano; y en relación con el resto de terrenos, el Director General de Política Forestal propone que, salvo determinadas actuaciones del ámbito de competencia del Estado o de la Consejería de Transición Ecológica, en los términos que más adelante se detallarán, por su entidad, y por su ámbito de competencia, las medidas de restauración sean acometidas por la Administración forestal.

Para decidir si es admisible dicha propuesta deben analizarse los requisitos que a esos efectos recogen los apartados 4 y 5 del artículo 274 LAEx, que se acaban de reproducir, partiendo del concepto de “obra de emergencia”, definido por el artículo 120 de la Ley 9/2017, de 8 de noviembre, de Contratos del Sector Público, por la que se transponen al ordenamiento jurídico español las Directivas del Parlamento Europeo y del Consejo 2014/23/UE y 2014/24/UE, de 26 de febrero de 2014 (LCSP), que determina que la “tramitación de emergencia” de los contratos tendrá lugar “cuando la Administración tenga que actuar de manera inmediata a causa de acontecimientos catastróficos, de situaciones que supongan grave peligro o de necesidades que afecten a la defensa nacional...”, y en este caso ya hemos reiterado que es imprescindible intervenir con la mayor celeridad posible para realizar los trabajos requeridos para minimizar las negativas consecuencias medioambientales, sobrevenidas por el incendio ocurrido, en los términos contemplados en el Plan de Actuación redactado por el órgano competente, por lo que sin ninguna duda nos encontramos ante un caso de “emergencia”, conforme a la legislación contractual.

Asimismo, ya se ha apuntado que, por sus características, los propietarios públicos municipales y los particulares titulares de los terrenos, ni disponen de los medios ni de las competencias profesionales requeridos para realizar las tareas para su restauración forestal, que, además, no solo beneficiarán a esas personas, sino que, primordialmente, son de interés general, teniendo en cuenta su finalidad repetidamente descrita; por otro lado, se ha comprobado que existe dotación en los presupuestos de la Consejería de Agricultura, Desarrollo Rural, Población y Territorio con cargo a la que llevar a cabo las intervenciones contempladas en el referido Plan de Actuación, a través de fondos europeos cuyo objetivo es la restauración tras desastres naturales o de los fondos MRR-Next Generation del componente 4 intervención 3 destinados a la restauración forestal.

Considerando lo expuesto, es procedente que la responsabilidad por la ejecución de los trabajos para combatir los efectos del incendio la asuma la Consejería competente en materia de montes, con cargo a sus fondos propios, en el caso de los montes que ya viene gestionando, porque lo ordena así el artículo 274.4 LAEx, y en el caso del resto de terrenos forestales, porque ha quedado acreditado que se dan los requisitos exigidos para ello por el artículo 274.5.

Quinto. En cuanto a las actuaciones posteriores a la producción de un incendio, el artículo 50 LM, comienza enunciando que "Las comunidades autónomas deberán garantizar las condiciones para la restauración de los terrenos forestales incendiados...", y en el ámbito de la Comunidad Autónoma de Extremadura, el artículo 275 LAEx desarrolla esa disposición, encomendando al órgano forestal autonómico, entre otros, los fundamentales cometidos de velar por la recuperación de las superficies incendiadas y el cumplimiento de las medidas destinadas a ello, restaurando los terrenos quemados que se encuentren bajo su gestión y adoptando las medidas para la restauración del resto de los montes afectados.

Luego, ese precepto continúa estableciendo la prohibición de cambiar el uso forestal de los terrenos afectados por el fuego al menos durante 30 años, salvo en unos supuestos excepcionales que regula, que en ningún caso serán aplicables a los montes catalogados, y finalmente, dispone en su apartado 2 que "El órgano competente de la comunidad autónoma fijará las medidas encaminadas a la retirada de la madera quemada y a la restauración de la cubierta vegetal afectada por los incendios que, en todo caso, incluirán el acotamiento temporal de aquellos aprovechamientos o actividades incompatibles con su regeneración por un plazo que deberá ser superior a un año, salvo levantamiento del acotado por autorización expresa de dicho órgano".

Esta disposición se completa con lo previsto en el artículo 276 LAEx, que después de referirse a las obligaciones de la Administración forestal y de los titulares de terrenos incendiados en relación con la restauración forestal de aquellos, dispone que "quedará prohibido el pastoreo por un plazo mínimo de un año salvo que por el órgano forestal competente se acuerde el levantamiento de dicha prohibición. En pastizales y terrenos agroforestales, en especial en los



adehesados no se aplicará esta prohibición salvo que por el órgano competente en materia de montes y aprovechamientos forestales de la Comunidad Autónoma se determine expresamente cuando exista grave riesgo para la regeneración del arbolado”.

De estas dos normas, la estatal y la autonómica, resultan dos aspectos: por una parte, deben adoptarse las medidas necesarias para la retirada de la madera quemada, que en este caso, se considera conveniente que, en primer lugar, pueda ser realizada por las personas titulares de los predios, por si pudieran obtener algún aprovechamiento de ella, pero que si no es eliminada en un tiempo prudencial, será eliminada por la Administración forestal, para que puedan realizarse el resto de trabajos que se contemplan en el Plan de Actuación, y accesoriamente evitar el riesgo de plagas y enfermedades forestales asociadas a la madera muerta como puede ser el caso del nematodo del pino. A estos efectos, a este acuerdo se incorpora un anexo en el que se recoge un listado de las parcelas catastrales incendiadas, y su publicación surtirá los mismos efectos que la notificación a las personas interesadas de la potestad que se les reconoce, de acuerdo con lo establecido en el artículo 45 de la Ley 39/2015, de 1 de octubre, del Procedimiento Administrativo Común de las Administraciones Públicas (LPAC).

Por otra parte, en cuanto al acotado al pastoreo de las superficies que deben regenerarse, ambos preceptos permiten que el órgano forestal lo levante, y en este supuesto, según el Plan de Actuación elaborado por el Director General de Política Forestal, podrá seguir el pastoreo de la carga ganadera que actualmente está pastando en estos terrenos, de forma que cualquier modificación de ubicación o carga necesitará de autorización expresa.

Sexto. Para la ejecución de las medidas contempladas en el Plan de Actuación se podrá solicitar la colaboración a la Administración General del Estado (Ministerio de Transición Ecológica) para realizar actuaciones conjuntamente con la Dirección General de Aguas, la Confederación Hidrográfica del Tajo, la Dirección General de Biodiversidad y Bosques y Desertificación.

Séptimo. Es competente para dictar este Acuerdo el Consejo de Gobierno de la Junta de Extremadura, conforme a lo establecido en el artículo 274.3 de la LAEx, en relación con lo previsto en el artículo 90.3 de la Ley 1/2002, de 28 de febrero, del Gobierno y de la Administración de la Comunidad Autónoma de Extremadura.

En virtud de todo lo anterior, a propuesta de la Consejera de Agricultura, Desarrollo Rural, Población y Territorio, este Consejo de Gobierno,

ACUERDA:

Primero. Declarar como Zona de Actuación Urgente (ZAU Sierra de Gata) los terrenos forestales afectados por el incendio originado el día 10 de agosto de 2022 en los términos municipales de Gata, Santibáñez el Alto, Torre de Don Miguel y Villasbuenas de Gata.



Segundo. Aprobar la realización, con cargo a los fondos propios de la Consejería de Agricultura, Desarrollo Rural, Población y Territorio, de las actuaciones que se contemplan en el Plan de Actuación elaborado por la Dirección General de Política Forestal que se adjunta como anexo de este acuerdo, al que se incorpora como parte integrante.

Tercero. Disponer la contratación de emergencia de las actuaciones para la restauración de la cubierta vegetal contempladas en el Plan de Actuación que haya de llevar a cabo la Consejería de Agricultura, Desarrollo Rural, Población y Territorio y/o cualquier otro órgano de la Administración autonómica que colabore en su ejecución.

Cuarto. Declarar la utilidad pública de las obras y trabajos contemplados en el Plan de Actuación que se incorpora como anexo de este acuerdo. Como consecuencia de esta declaración de utilidad pública, los terrenos sobre los que hayan de realizarse esas tareas, con independencia de su titularidad pública o privada, y de que estén o no gestionados por la Dirección General competente en materia de montes, podrán ser ocupados por el personal encargado de su ejecución. Por lo tanto, la declaración de utilidad pública habilita para la entrada y permanencia en los terrenos en donde hayan de realizarse las actuaciones a los operarios encargados de su ejecución, bien haya sido ésta promovida por los órganos forestal y/o medioambiental autonómicos, o bien por cualquier órgano o entidad integrante del sector público institucional estatal, en desarrollo de la colaboración que, en su caso, preste en los trabajos de restauración. La ocupación de los terrenos debe entenderse únicamente a efectos de llevar a cabo las actuaciones descritas en el Plan de Actuación.

Esta declaración de utilidad pública debe entenderse sin perjuicio de la obligación de obtener todas las autorizaciones, licencias, permisos o informes que deban ser emitidos en aplicación de la legislación vigente como consecuencia de las actuaciones proyectadas.

Quinto. Autorizar a los titulares de los terrenos para la corta y extracción de la madera afectada por el incendio, y establecer que los mismos dispondrán de un plazo de tres meses a contar desde el día siguiente a la publicación de este acuerdo en el Diario Oficial de Extremadura, para realizar esos trabajos, si lo consideran oportuno.

En el caso de que la madera no sea retirada en el citado plazo de tres meses, la Administración incluirá su extracción entre los trabajos para la ejecución del Plan de Actuación, sin contrapartida para el titular de los terrenos que no la haya sacado.

De la misma forma, se autoriza que los Ayuntamientos titulares de montes afectados puedan proceder a la contratación de emergencia del aprovechamiento de la madera, en un plazo de tres meses a contar desde la publicación de este acuerdo, prorrogable en otros tres si el contrato no pudiera ejecutarse por causas ajenas al contratista, y en todo caso antes de que se inicien los trabajos incluidos en el plan de actuación en la zona concreta del aprovechamiento.



Sexto. Autorizar el pastoreo en las zonas en las que actualmente se está llevando a cabo, siempre con cargas ganaderas iguales o inferiores a las actuales.

Séptimo. Ordenar la publicación de este acuerdo en el Diario Oficial de Extremadura y su notificación a los Ayuntamientos de los municipios afectados, para que sea también publicado en sus respectivos tablones de anuncios, con el objeto de darle la mayor difusión posible, para conocimiento de las personas que pudieran tener interés en su contenido.

Contra este acuerdo, que pone fin a la vía administrativa, conforme a lo establecido en el artículo 103.1.a) de la Ley 1/2002, de 28 de febrero, del Gobierno y de la Administración de la Comunidad Autónoma de Extremadura, las personas interesadas podrán interponer recurso potestativo de reposición ante el Consejo de Gobierno de la Junta de Extremadura, en el plazo de un mes a contar desde el día siguiente al de su publicación o notificación, de acuerdo con lo establecido en los artículos 112, 123 y 124 de la Ley 39/2015, de 1 de octubre, del Procedimiento Administrativo Común de las Administraciones Públicas, o bien impugnarlo directamente ante la Sala de lo Contencioso-administrativo del Tribunal Superior de Justicia de Extremadura en el plazo de dos meses contados desde el día siguiente al de su notificación o publicación, según lo dispuesto en los artículos 10 y 46 de la Ley 29/1998, de 13 de julio, reguladora de la Jurisdicción Contencioso-administrativa. En el caso de que se interponga recurso de reposición, no se podrá interponer el recurso contencioso-administrativo hasta que sea resuelto expresamente o se haya producido la desestimación presunta de aquel. Todo lo anterior deberá entenderse sin perjuicio de la interposición de otros recursos que las personas o entidades interesadas estimen procedentes”.

**ANEXO I****PLAN DE ACTUACIÓN PARA LA PROPUESTA DE DECLARACIÓN DE ZONAS DE ACTUACIÓN URGENTE EN AQUELLOS TERRENOS AFECTADOS POR EL INCENDIO DE SIERRA DE GATA DE AGOSTO DE 2022****1. Justificación.**

El día 10 de agosto de 2022 se declaró un incendio forestal en la comarca de Sierra de Gata de gran virulencia e intensidad que afectó a 1.008,82 hectáreas de los Términos Municipales de Gata, Santibáñez el Alto, Torre de Don Miguel y Villasbuenas de Gata. El incendio se dio por estabilizado el día 11 de agosto y se declaró por controlado el día 12 de agosto de 2022. La superficie afectada por término municipal se refleja en la siguiente tabla:

Superficie (ha)	MUNICIPIO
238,26	Gata
250,71	Santibáñez el Alto
348,25	Torre de Don Miguel
171,60	Villasbuenas de Gata

Debido a la necesidad de realizar medidas de conservación y restauración de carácter urgente que minimicen los efectos del incendio forestal se emite el presente Plan de Actuación para la propuesta de declaración de las zonas de actuación urgente tal como recoge el artículo 274.2 de la Ley 6/2015, de 24 de marzo, Agraria de Extremadura.

2. Evaluación, cuantificación y clasificación de los daños producidos.

Debido a la gran magnitud del incendio los daños ocasionados sobre la flora y fauna de la zona afectada han sido de gran importancia, teniendo en cuenta el alto valor ecológico y natural de la zona.

Los efectos negativos del incendio sobre el ecosistema pueden ser aún mayores si no se llevan a cabo actuaciones de emergencia encaminadas principalmente a minimizar los procesos erosivos producidos por las lluvias de otoño e invierno, que debido a la pérdida de la cubierta vegetal junto con la escorrentía de lluvia producirá el arrastre del suelo, nutrientes y el banco de semillas disponible después del incendio, tan importante este último para la regeneración natural. La erosión hídrica produce una pérdida de suelo forestal que merma la productividad de los montes y dificulta la regeneración futura; asimismo, al disminuir la infiltración del agua de lluvia en el subsuelo y la capacidad de retención de éste, se producen avenidas de agua en las poblaciones de la cuenca vertiente, las cuales pueden

sufrir daños en vías, casas, huertos y otros inmuebles por la violencia de las aguas fuera de sus cauces, así como posibles problemas en la calidad de las aguas para abastecimiento de las poblaciones cercanas.

Por otra parte, para evitar que plagas y enfermedades aprovechen el debilitamiento de la vegetación afectada por el incendio para su mayor infestación y propagación sería necesaria la corta y el la saca de la madera quemada. Además, esto evitaría los daños que puedan ocasionar en la regeneración natural las tareas de corta y extracción de la madera, por lo que deberá realizarse antes que se produzca la regeneración natural.

2.1. Efectos sobre la vegetación.

Según las primeras estimaciones, más la mitad de la superficie del incendio corresponde a bosque (58,76 %), seguido por matorral con arbolado disperso (18,24%) y cultivos (8,21%).

Superficie (ha)	Porcentaje (%)	Tipo_ Estructura
592,74	58,76%	Bosque
184,05	18,24%	Matorral con arbolado disperso
82,78	8,21%	Cultivos
46,63	4,62%	Arbustedos
29,21	2,90%	Herbazal-Pastizal
16,18	1,60%	Superficies arboladas quemadas
10,46	1,04%	Mosaico de cultivo con arbolado
9,91	0,98%	Transportes
7,80	0,77%	Cortafuegos
7,38	0,73%	Bosque Adehesado
6,85	0,68%	Herbazal-Pastizal con arbolado disperso
4,71	0,47%	Pastizal-Matorral
4,28	0,42%	Superficies arboladas quemadas
3,32	0,33%	Urbano continuo
2,12	0,21%	Canchales
0,39	0,04%	Afloramientos rocosos

Por tipo de formación predominante, la más afectada por el incendio ha sido el pinar de pino pinaster con 406,22 hectáreas, que supone un 40% de la superficie del incendio, seguido aproximadamente en la misma proporción el terreno desarbolado (405,38 ha). La superficie y el porcentaje de superficie afectada de estas y del resto de formaciones forestales se resumen en la siguiente tabla:

FORMACIÓN ARBOLADA MAPA FORESTAL	Superficie (ha)	Porcentaje (%)
Pinar de pino pinaster en región mediterránea	406,22	40,27%
No arbolado	405,38	40,18%
Melojares (<i>Quercus pyrenaica</i>)	149,16	14,79%
Mezcla de coníferas y frondosas autóctonas en la región biogeográfica Mediterránea	35,17	3,49%
Dehesas	7,38	0,73%
Madroñales (<i>Arbutus unedo</i>)	5,51	0,55%

Por esto, de las 406,22 ha de pinar afectados por el incendio, el 52,52 % (213,34 ha) son de pinar joven de clase natural de edad monte bravo, y el resto, 192,88 has. son de pinar adulto correspondiente a la clase natural de edad de latizal-fustal tal como se muestra en la siguiente tabla:

Superficie (ha)	Clase natural de edad
213,34	Monte bravo
130,13	Latizal
62,75	Fustal



Ilustración 1. Clases naturales de edad de la superficie de pinar y mezcla de pinar con frondosa afectada por el incendio.

2.2. Superficie afectada incluida en Montes de Utilidad Pública.

El incendio ha afectado a 202,62 hectáreas de montes catalogados como de "Utilidad Pública", lo cual representa el 20,08% de toda la superficie del incendio. Estos montes fueron declarados como tal por el servicio que prestan a la sociedad por los importantes beneficios ambientales y sociales que generan, como la defensa de las poblaciones, cultivos e infraestructuras frente a los efectos de las riadas, inundaciones o aludes, la regulación del régimen hidrológico en las cabeceras de las cuencas hidrográficas y su consecuente disminución de los procesos erosivos y torrenciales:

Superficie (ha)	N.º_UP	Nombre MUP
162,53	013-CC	Egido Helechoso
1,07	014-CC	Sierra
39,02	026-CC	Dehesa Piedra y Llanos de Doña Pascua

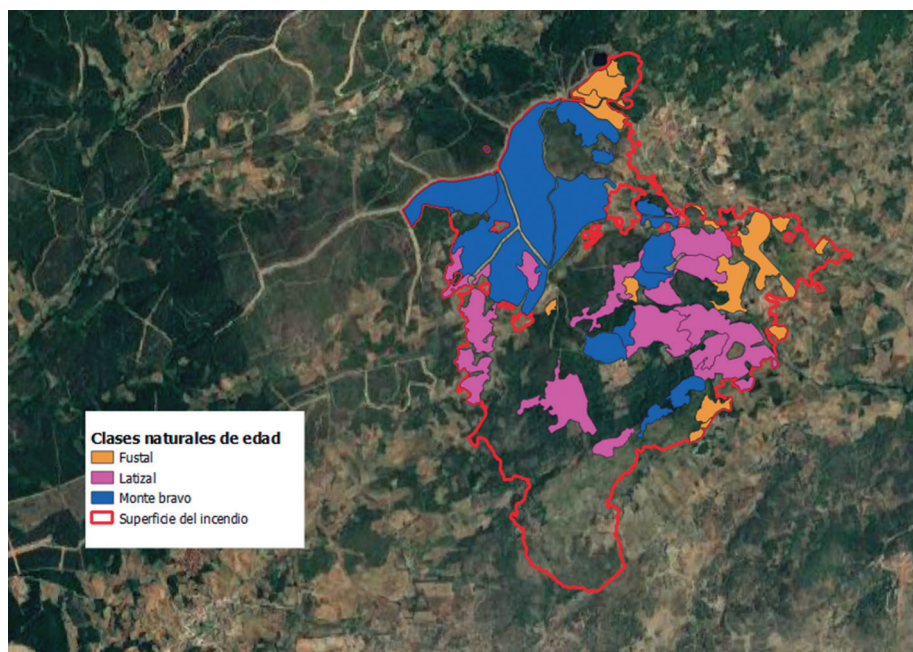
2.3. Superficie afectada incluida en la Red Natura 2000.

La superficie afectada por el incendio no se encuentra dentro de ninguna figura de protección de la Red Natura 2000.

3. Zonificación de áreas afectadas.

Se ha realizado una primera zonificación de la zona afectada por el incendio atendiendo a los siguientes factores:

3.1. Especie principal afectada: Se ha zonificado dependiendo si se trata de superficie de pinar o no como especie principal, para delimitar las actuaciones de emergencia de apea y sacar la madera quemada, o en su caso astillar.

	Superficie (ha)	%
Zona de pinar afectada por el incendio	406,22	40,27
Zona sin pinar afectada por el incendio	602,60	59,73



Ilustración 2. Superficie de pinar y mezcla de pinar afectada por el incendio.

3.2. Gestión del monte: Según sean montes catalogados de Utilidad Pública gestionados por la Dirección General de Política Forestal, o por el contrario sean montes gestionados por su titular, ya sean montes privados o montes públicos patrimoniales propiedad de los municipios y gestionados por los Ayuntamientos.

	Superficie (ha)	%
Montes catalogados de Utilidad Pública gestionados por la DGPF	202,62	20,08
Montes gestionados por su titular, ya sean montes privados o montes públicos patrimoniales de Ayuntamientos	806,20	79,92

3.3. Pendiente del terreno: Se ha diferenciado si la zona de actuación de pinar tiene una elevada pendiente o no (mayor del 30 %, entre el 20 y el 30%, y menor del 20%) que dificulte o no la ejecución de los trabajos, así como el rendimiento de los trabajos y su precio unitario. Se observa que aproximadamente el 75% del incendio corresponde a menos del 20% de pendiente, lo cual se limitará levemente la ejecución de los trabajos con maquinaria.

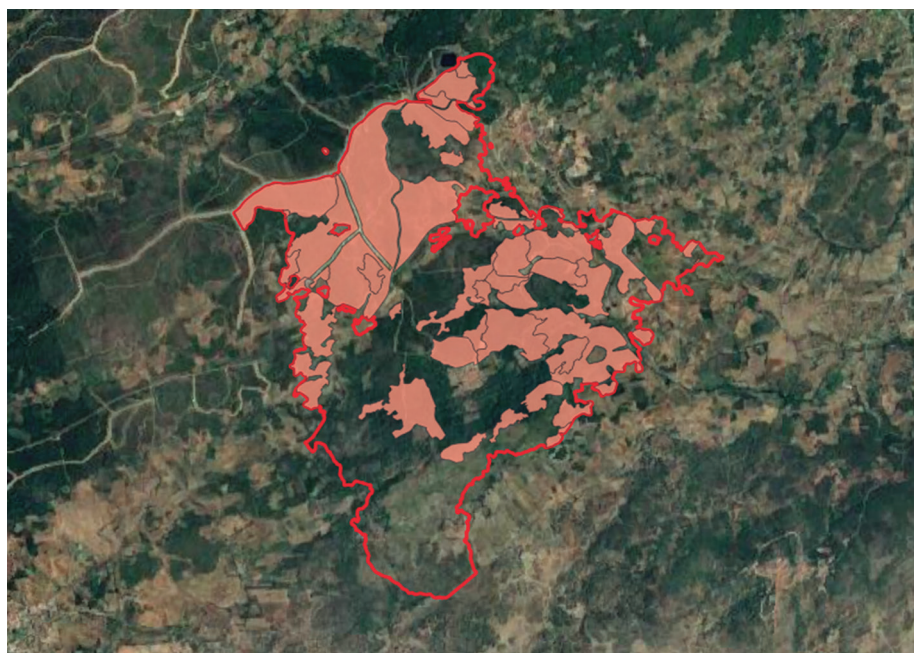
	Superficie (ha)	%
Zona de pinar afectada por el incendio de muy elevada pendiente (>30 %)	4,08	1,00%
Zona de pinar afectada por el incendio de elevada pendiente (20-30 %)	99,03	24,38%
Zona de pinar afectada por el incendio de pendiente inferior al 20%	303,11	74,62%



Ilustración 3. Clasificación de pendientes en la superficie de pinar afectada por el incendio.

4. Avance de programación y priorización de los trabajos.

Como ya se ha comentado en el punto 2, las actuaciones de emergencia prioritarias para Plan de Actuación para la propuesta de declaración de las zonas de actuación se centrarán en los objetivos principales siguientes:

- Mantener las condiciones mínimas que aseguren, en un futuro, la conservación de la integridad del ecosistema, o al menos de sus aspectos más relevantes en términos de composición, estructura y funcionamiento.
- Conservación y mejora del suelo, cuyas características iniciales, especialmente contenido y calidad en materia orgánica, textura, estabilidad de agregados y velocidad de infiltración, juegan un papel relevante no sólo en el posible proceso post-incendio sino

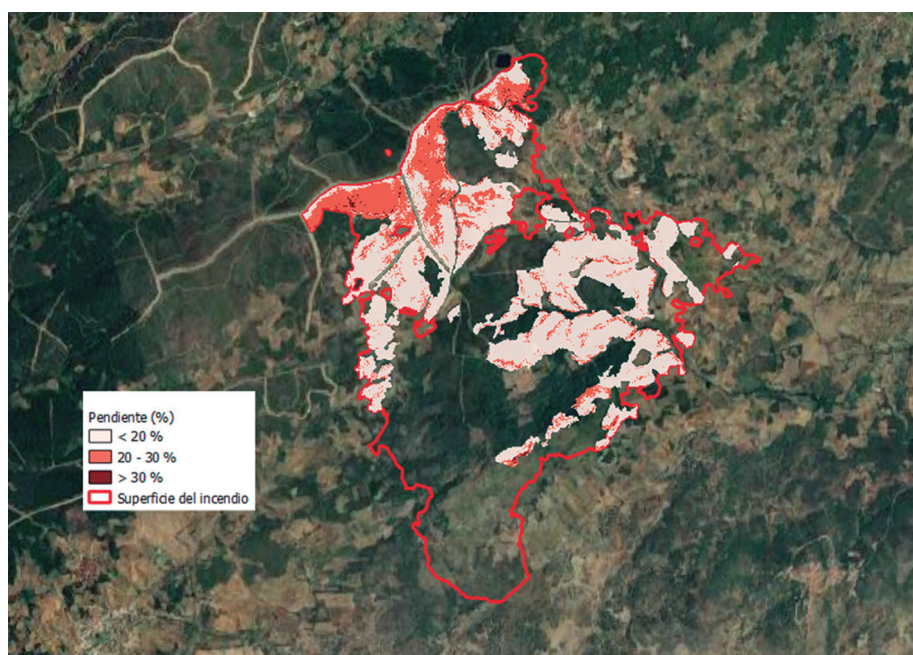
también en la posibilidad de exploración del sustrato por parte de las plantas y en las reservas de agua disponibles para ellas, factores críticos en la supervivencia de los nuevos individuos introducidos por siembra o procedentes de regeneración.

- Limitación de la escorrentía y de la pérdida de suelo por erosión en laderas.
- Control de la erosión en cauces, en los que se origina la mayor producción de sedimentos.
- Reducción del riesgo de avenidas e inundaciones tras el incendio, ya que el incremento de los caudales máximos inducido por el incendio puede aumentar significativamente el riesgo de daños sobre personas, infraestructuras y otros bienes materiales.
- Reducción de la emisión de sedimentos y de la colmatación de embalses y presas.
- Reducción de la contaminación de aguas superficiales y subterráneas.
- Prevención frente a la proliferación de plagas en las masas forestales no afectadas por el incendio.
- Favorecer la regeneración natural de la flora y de la fauna y protección del regenerado.
- Recuperación de infraestructuras dañadas por el incendio.

Para alcanzar los objetivos del apartado anterior se proponen las siguientes actuaciones:

4.1. Construcción de cordones de defensa o fajinas.

La construcción de cordones de defensa tiene como objetivo corregir el riesgo de erosión hídrica, esto se consigue por la barrera permeable que supone el entramado de troncos, ramillas y piedras de los cordones, produciéndose la interceptación del flujo de escorrentía, su laminación, y retención de parte de los sedimentos que arrastra el flujo.

La disposición de los cordones de forma paralela y repetida cada cierto tramo a lo largo de la ladera tiene como consecuencia la estabilidad del suelo y la disminución de riesgos aguas abajo. En las bandas ocupadas por los cordones de defensa también se beneficia el suelo del efecto acolchado.

La técnica constructiva de los cordones consiste en el apeo de árboles y arbustos, desramado y tronzado de los mismos; recogiendo y apilándose estas leñas en montones que se han acordonado en líneas de igual cota. La disposición del cordón se hace buscando anclajes naturales del terreno, como rocas o tocones, o generando estos anclajes mediante estacas clavadas en el suelo, piedras, cuñas de madera, etc., de forma que la estructura quedara asegurada. A continuación se colocan, apoyados en estos anclajes,

los troncos y ramas más gruesas, procurando que la estructura sea sólida y continua. Sobre esta estructura, y aguas arriba, se disponen los restos de menor calibre de la vegetación troceado y apilado buscando el mayor grado de compactación y continuidad que sea posible, de forma que la estructura permitiera la laminación del flujo y retención de sedimentos. El tamaño y separación de los cordones se establece en función de la cantidad de restos disponibles y de la pendiente del terreno.

4.2. Construcción de albarradas.

Las albarradas son estructuras que se construyen en los cauces, barrancos, canales de desagüe o cárcavas, posicionadas perpendicularmente al flujo del agua, con los objetivos de:

- Disminuir la velocidad de circulación del agua de escorrentía, evitando el crecimiento de cárcava (tanto lateral en talud y lecho como hacia la parte alta o inicio de la cárcava responsable de la erosión remontante).
- Retención de sedimentos.
- Facilitar la regeneración natural aguas arriba de la estructura al favorecer la acumulación de sustrato.

Para la ejecución de las albarradas se emplean fustes y ramas de los pies quemados una vez apeados y procesados para su fácil manejo. La altura media aproximada de estas estructuras suele ser de 1,5 metros, siendo su longitud variable en función de la anchura del cauce en el que se han construido.

En el progreso de ejecución, y con el objetivo de contrarrestar la pérdida de suelo, se comenzarán a construir de arriba abajo (en el sentido de circulación del agua). Para la colocación definitiva de cada albarrada se buscará el sitio más favorable para la retención de sedimentos, localizado en el punto en que la pendiente del lecho fuera menor.

La separación entre albarradas dependerá de la altura de las mismas, de la pendiente del lecho y de la cantidad de material existente en los alrededores del lugar óptimo elegido para su colocación.

4.3. Construcción de diques de mampostería.

Con esta actuación se realizarán pequeñas obras de corrección hidrológica forestal en el dominio público hidráulico de las subcuencas de la zona afectada por el incendio. En estas zonas se realizarán pequeños diques, con el objetivo de retener los arrastres de cenizas y suelo que puedan derivarse de las escorrentías generadas por las lluvias.

Los diques podrán ser:

- Diques de mampostería en seco: contruidos con piedra seleccionada del lugar.
- Diques de mampostería hidráulica: contruidos también con piedra del lugar, recibida con mortero de cemento.
- Diques de mampostería gavionada: contruidos con piedra seleccionada rellenando diferentes gaviones de malla metálica.

Para la ubicación de los diques se buscará, en la medida de lo posible, intersecciones entre los arroyos y las pistas forestales para facilitar el transporte de materiales y de personal. En algunos casos, será necesario abrir pistas auxiliares para el acceso a estas zonas, al igual que para la construcción de albarradas.

4.4. Formación de caballones y fajas subsoladas

El objetivo de esta actuación será el control de la erosión laminar y en regueros en zonas de elevada pendiente y carentes o con escasa vegetación, que tienen un mayor riesgo de pérdida de suelo por el arrastre de finos y cenizas hacia los cursos de agua.

Consiste en la formación de un caballón o pequeña terraza en contrapendiente, de al menos 1,5 metros de anchura, con la pala de un bulldozer, trabajando por curvas de nivel. Posteriormente se realizará un subsolado lineal con un rejón y una profundidad mínima de 40 cm.

4.5. Helimulching.

Una de las consecuencias ecológicas más graves de los incendios forestales es el incremento de las pérdidas de suelo por erosión después de éstos, debido a la reducción o eliminación de la cubierta vegetal y de la cubierta orgánica del suelo, exponiendo éste al impacto de la lluvia y reduciendo su capacidad de infiltración. Por ello, la aplicación de tratamientos de estabilización del suelo es aconsejable en áreas afectadas por incendios de alta severidad.

La investigación llevada a cabo durante la última década, ha mostrado que la aplicación de un mulch de restos vegetales sobre el suelo es la técnica más eficaz para reducir las pérdidas de suelo por erosión, independientemente del régimen de precipitación. El mulch de paja agrícola puede además aplicarse desde al aire, lo que permite el tratamiento de áreas extensas en relativamente poco tiempo.

Con esta técnica de aplicación de paja mediante un medio aéreo se consigue un proceso de estabilización del suelo y mitigación de los arrastres de una manera económica, al tratar grandes superficies de terreno en muy poco tiempo, utilizando además un material vegetal cuyo coste no supone un gran desembolso económico.



En la zona de las cumbres más altas donde la pendiente supera el 30 % es la única forma que se tiene de estabilizar el terreno de una forma efectiva, ya que el acceso es inviable por medios humanos y mecánicos.

4.6. Astillado de material leñoso tras el incendio.

Al igual que el método anterior, como respuesta rápida frente a la pérdida de suelo que se producirá por erosión, se realiza un tratamiento estabilizador de suelo con respuestas similares al aporte de paja agrícola, aportando en este caso el material leñoso calcificado en el incendio en forma de astilla, incorporando al medio además material vegetal que dotará de nutrientes y favorecerá a la protección del regenerado.

La labor a realizar será el astillado de restos in situ, que se hará sobre aquellos cuyo diámetro basal no supere los 15 cm, procedentes principalmente de ramas. Los restos mayores, mayoritariamente fustes o ramas de gran porte, que no se utilicen para otro tipo de contención (fajinas y albarradas), se deberán extraer a cargadero donde se realizará un astillado mediante astilladora semimóvil de cuchillas o martillos, y su posterior reparto a las zonas afectadas por el incendio.

4.7. Corta de arbolado, saca y tratamiento de restos.

Aquel material vegetal quemado no utilizado para la formación de albarradas (árboles de dimensiones maderables próximos a los cauces) y fajinas (ramas y copas de árboles, y arbustos), se procederá a su corta. Tras la corta, los pies arbóreos se desramarán, descoparán y su fuste se sacará del monte.

Con esta actuación, se evitará la aparición de plagas (escolítidos de la madera) y enfermedades forestales, que puedan afectar a las masas forestales próximas no afectadas por el incendio. También con la corta se favorecerá el rebrote de aquellas especies que brotan de raíz o cepa, acelerando así la regeneración natural tras el incendio.

Los restos vegetales generados tras estas cortas y no utilizados para la formación de fajinas, se eliminarán mediante triturado o astillado mecanizado, para facilitar su incorporación al suelo y atenuar así la erosión hídrica.

4.8. Construcción de accesos para los trabajos de restauración. Mejora de pistas forestales y recuperación de otras infraestructuras dañadas por el incendio.

Para facilitar los trabajos anteriormente descritos, especialmente para acceder a los cauces donde se realizarán las infraestructuras transversales a los mismos de control de la erosión, resulta necesario la construcción de algunos tramos de pistas forestales.

Por otro lado, será necesario la mejora de algunas pistas forestales existentes cuyo uso y funcionalidad ha quedado deteriorada y mermada tras el incendio, por el paso de los medios de extinción y realización de labores con la maquinaria para la contención del incendio. Estos trabajos de mejora consistirán en el refinado y planeo de las pistas, así como la mejora y construcción de obras de drenaje, necesarias para evitar su deterioro por el agua.

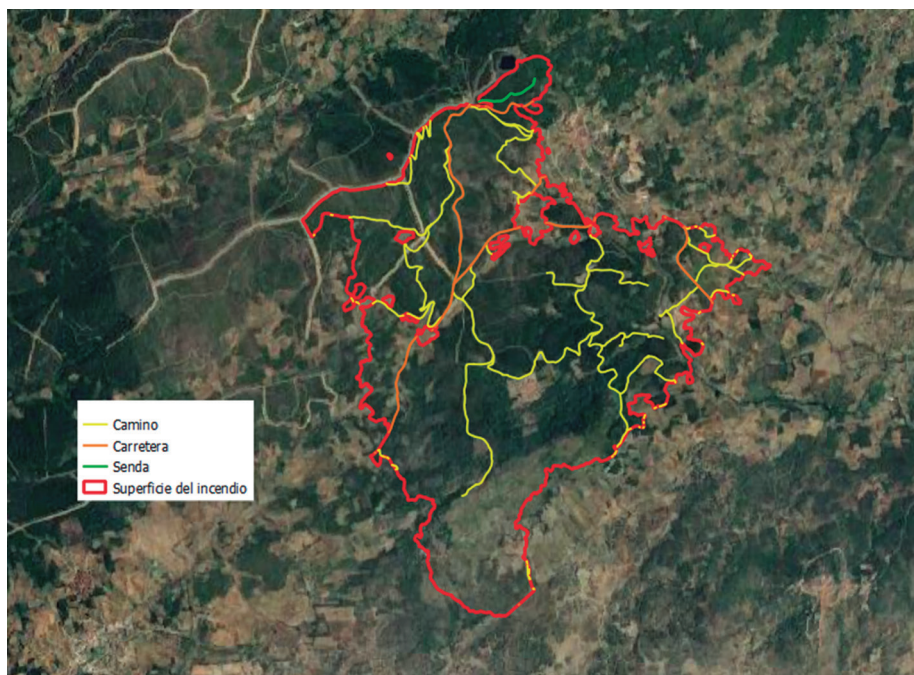

Por último, se repararán algunas infraestructuras de los montes afectados como pueden ser cerramientos e infraestructuras ganaderas dañadas.

**ANEXO II**

RELACIÓN DE PARCELAS CATASTRALES AFECTADAS POR EL INCENDIO CON
ESPECIES FORESTALES SUSCEPTIBLES DE APROVECHAMIENTO DE MADERA,
EN MONTES NO GESTIONADOS POR LA DIRECCIÓN GENERAL DE POLÍTICA
FORESTAL

1. Término de Gata.

a. Mezcla de frondosa y pinar.

Ref. Catastral	Sup (ha)
10085A00500628	2,9192
10085A00500629	0,4883
10085A00500630	0,0065
10085A00520225	1,2745
10085A00609009	0,0002

b. Pinar.

Ref. Catastral	Sup (ha)
10085A00400264	0,774
10085A00400266	0,0232
10085A00400320	0,1227
10085A00400321	0,029
10085A00400322	0,0642
10085A00400323	0,0066
10085A00500225	61,5238
10085A00500507	0,0015
10085A00500508	0,015
10085A00500509	0,0004
10085A00500510	0,0517
10085A00500511	0,1365
10085A00500512	0,5294
10085A00500513	0,1053
10085A00500514	0,1986
10085A00500515	0,2139



Ref. Catastral	Sup (ha)
10085A00500516	0,0991
10085A00500517	0,0788
10085A00500518	0,0157
10085A00500521	0,0221
10085A00500522	0,183
10085A00500523	0,1079
10085A00500524	0,511
10085A00500525	0,0493
10085A00500526	0,2945
10085A00500527	0,6541
10085A00500528	0,2774
10085A00500529	0,413
10085A00500535	0,317
10085A00500536	0,2549
10085A00500537	0,017
10085A00500539	0,0001
10085A00500540	0,3917
10085A00500544	0,2193
10085A00500595	0,0048
10085A00500598	0,0065
10085A00500599	0,2657
10085A00500600	0,3602
10085A00500601	0,159
10085A00500602	0,7662
10085A00500603	0,0166
10085A00500604	0,1774
10085A00500605	0,0629
10085A00500606	0,3513
10085A00500608	0,0007
10085A00500610	0,2832
10085A00500611	0,0786
10085A00500612	0,0678
10085A00500613	0,0136



Ref. Catastral	Sup (ha)
10085A00500614	0,1711
10085A00500615	0,0053
10085A00500616	0,0303
10085A00500617	0,0196
10085A00500618	0,6715
10085A00500619	0,0273
10085A00500620	0,1254
10085A00500621	0,4049
10085A00500622	0,3301
10085A00500623	0,0027
10085A00500624	0,0019
10085A00500626	0,0107
10085A00500628	0,286
10085A00500629	0,0405
10085A00500630	0,0246
10085A00500631	0,033
10085A00500632	0,0342
10085A00500633	0,0534
10085A00500634	0,0265
10085A00509027	0,1689
10085A00509029	0,0036
10085A00509030	0,2722
10085A00509031	0,0435
10085A00509033	0,1135
10085A00509034	0,4672
10085A00509035	0,0374
10085A00509036	1,3812
10085A00509037	0,6162
10085A00520225	23,5602
10085A00525225	1,3495
10085A00530225	0,2243
10085A00535225	0,0997
10085A00540225	27,6432



Ref. Catastral	Sup (ha)
10085A00545225	0,3723
10085A00550225	0,4818
10085A00555225	0,4066
10085A00560225	0,1439
10085A00590225	0,3584
10085A00600010	0,1304
10085A00600019	0,0691
10085A00600020	0,0902
10085A00600028	0,0011
10085A00600031	0,0705
10085A00600032	0,0915
10085A00600033	0,226
10085A00600034	0,1212
10085A00600035	0,0352
10085A00600036	0,1401
10085A00600037	0,1729
10085A00600038	0,0205
10085A00600040	0,0133
10085A00600041	0,1509
10085A00600042	0,063
10085A00600043	0,0354
10085A00600045	0,0286
10085A00600048	0,0227
10085A00600050	0,0421
10085A00600051	0,0512
10085A00600052	0,1069
10085A00600053	0,6587
10085A00600054	2,554
10085A00600057	0,0141
10085A00600068	0,0036
10085A00600069	0,0032
10085A00600070	0,0013
10085A00600071	0,0181



Ref. Catastral	Sup (ha)
10085A00600072	0,0632
10085A00600073	0,013
10085A00600074	0,4182
10085A00600075	0,4914
10085A00600076	0,0024
10085A00600077	0,0121
10085A00600078	0,2948
10085A00600079	0,4225
10085A00600080	0,747
10085A00600081	0,1353
10085A00600082	0,0578
10085A00600083	0,0633
10085A00600084	0,0993
10085A00600085	0,0109
10085A00600097	0,4002
10085A00600098	0,0073
10085A00600111	0,2133
10085A00600112	0,3264
10085A00600113	0,1154
10085A00600114	0,0003
10085A00600116	0,0546
10085A00600117	0,1586
10085A00600118	0,0375
10085A00600119	0,1385
10085A00600120	0,1555
10085A00600121	0,07
10085A00600122	0,0983
10085A00600123	0,1507
10085A00600124	0,1226
10085A00600125	0,0036
10085A00600131	0,0219
10085A00600132	2,1253
10085A00600133	0,3964



Ref. Catastral	Sup (ha)
10085A00600134	0,3824
10085A00600135	0,2491
10085A00600136	0,3665
10085A00600137	0,1496
10085A00600138	0,1317
10085A00600139	0,0784
10085A00605054	0,4141
10085A00609004	0,108
10085A00609006	0,1096
10085A00609009	0,2333
10085A00609010	0,0019
10085A00609012	0,149
10085A00700003	0,0162
10085A00700004	0,496
10085A00700005	0,4488
10085A00700006	0,0239
10085A00700007	0,034
10085A00700009	0,5732
10085A00700011	0,2578
10085A00700012	0,0832
10085A00700013	0,6227
10085A00700014	0,0613
10085A00700015	0,18
10085A00700016	0,0503
10085A00700018	0,0088
10085A00700020	0,0025
10085A00700032	0,0012
10085A00700033	0,0006
10085A00700035	0,0061
10085A00700036	0,1449
10085A00700037	0,067
10085A00700038	0,0063
10085A00700043	1,1513



Ref. Catastral	Sup (ha)
10085A00700045	0,01
10085A00700046	0,0001
10085A00700047	0,252
10085A00700048	1,2248
10085A00700049	0,0056
10085A00700050	0,0057
10085A00700060	0,8205
10085A00700065	0,0011
10085A00700066	0,001
10085A00700068	0,0177
10085A00700076	0,0017
10085A00700089	0,0096
10085A00700090	0,0349
10085A00700091	0,1469
10085A00700092	0,0063
10085A00709002	0,0071
10085A00709004	0,0019
10085A00709006	0,0415
10085A00709010	0,0083
10085A00709012	0,0116
10085A00709013	0,0091

2. Término de Santibáñez el Alto.

a. Mezcla de frondosa y pinar.

Ref. Catastral	Sup (ha)
10174A00700133	5,3162
10174A00700336	0,0049
10174A00700337	0,0126
10174A00700338	0,0064
10174A00700339	0,0158
10174A00700340	0,0035
10174A00700341	0,0003



Ref. Catastral	Sup (ha)
10174A00700342	0,0152
10174A00700343	0,0106
10174A00700344	0,0092
10174A00700347	0,0123
10174A00700348	0,0066
10174A00700350	0,0215
10174A00700354	0,0002
10174A00700355	0,0005
10174A00700356	0,0002
10174A00700357	0,0001
10174A00700359	0,8561
10174A00700383	0,003
10174A00700867	0,0026
10174A00710133	0,3499
10174A00710465	0,0015
10174A00720133	0,0282
10174A00700117	0,1616
10174A00700134	0,0107
10174A00700135	0,5294
10174A00700136	0,1763
10174A00700137	0,1848
10174A00700138	0,1581
10174A00700139	0,3224
10174A00700140	0,53
10174A00700141	0,7164
10174A00700142	0,4062
10174A00700143	0,0577
10174A00700144	0,0121
10174A00700145	0,0262
10174A00700146	0,0186
10174A00700147	0,0731
10174A00700148	0,1191
10174A00700149	0,0732



Ref. Catastral	Sup (ha)
10174A00700150	0,1872
10174A00700151	0,0608
10174A00700152	0,1274
10174A00700153	0,0798
10174A00700154	0,2259
10174A00700155	0,3357
10174A00700156	0,0125
10174A00700162	0,101
10174A00700163	0,0992
10174A00700164	0,1768
10174A00700165	0,12
10174A00700166	0,0078
10174A00700167	0,0842
10174A00700168	0,1049
10174A00700169	0,0511
10174A00700170	0,0552
10174A00700171	0,0557
10174A00700172	0,1045
10174A00700173	0,0729
10174A00700174	0,0615
10174A00700175	0,113
10174A00700176	0,5157
10174A00700177	0,1622
10174A00700178	0,0043
10174A00700463	0,0373
10174A00700465	0,2738
10174A00709006	0,0856
10174A00709009	0,1708
10174A00700487	0,0011
10174A00700488	0,0006
10174A00700489	0,0877
10174A00700490	0,1526
10174A00700491	0,198



Ref. Catastral	Sup (ha)
10174A00700492	0,2578
10174A00700493	0,0927
10174A00700494	0,1152
10174A00700495	0,0104
10174A00700498	0,0437
10174A00700499	0,0007
10174A00700500	0,6029
10174A00700600	0,0001
10174A00709004	0,0034

b. Pinar.

Ref. Catastral	Sup. (ha)
10174A00700247	1,0377
10174A00700248	4,4194
10174A00700249	0,1007
10174A00700250	0,1895
10174A00700254	0,0032
10174A00700329	0,0001
10174A00700334	0,0437
10174A00709012	0,5499
10174A00700465	20,066
10174A00700602	0,067
10174A00700674	0,0142
10174A00709009	0,9554
10174A00700018	0,0155
10174A00700019	0,1434
10174A00700020	0,0661
10174A00700021	0,1257
10174A00700022	0,4672
10174A00700093	0,0018
10174A00700096	0,0002
10174A00700097	0,1946
10174A00700098	0,0063



Ref. Catastral	Sup. (ha)
10174A00700108	0,0135
10174A00700109	0,115
10174A00700110	0,0588
10174A00700111	0,1237
10174A00700112	0,0858
10174A00700113	0,1481
10174A00700114	0,1759
10174A00700115	0,0899
10174A00700116	0,3264
10174A00700117	13,3022
10174A00700119	0,0185
10174A00700120	0,0862
10174A00700122	0,004
10174A00700123	0,0172
10174A00700125	0,0075
10174A00700127	0,096
10174A00700128	0,2794
10174A00700129	0,0815
10174A00700130	0,2422
10174A00700131	0,1541
10174A00700132	1,4088
10174A00700134	0,1611
10174A00700135	0,3592
10174A00700136	0,0277
10174A00700137	0,0029
10174A00700138	0,0143
10174A00700139	0,0335
10174A00700142	0,0113
10174A00700156	0,1694
10174A00700157	1,1771
10174A00700158	0,2345
10174A00700159	0,1326
10174A00700160	0,072



Ref. Catastral	Sup. (ha)
10174A00700164	0,0054
10174A00700166	0,0165
10174A00700167	0,0002
10174A00700176	0,0073
10174A00700180	0,0442
10174A00700463	0,0366
10174A00700464	0,0681
10174A00700465	20,066
10174A00700467	0,1308
10174A00700468	0,0612
10174A00700487	0,0939
10174A00700494	0,0183
10174A00700495	0,0039
10174A00709004	0,082
10174A00709006	0,0158
10174A00709009	0,9554
10174A00700247	1,0377
10174A00700248	4,4194
10174A00709011	0,1722
10174A00709012	0,5499
10174A00700389	0,0007
10174A00700390	0,0052
10174A00700391	0,0049
10174A00700392	0,0069
10174A00700393	0,0044
10174A00700394	0,0053
10174A00700395	0,0058
10174A00700397	0,0025
10174A00700398	0,0158
10174A00700465	20,066
10174A00700157	1,1771
10174A00700180	0,0442
10174A00700181	1,1378



Ref. Catastral	Sup. (ha)
10174A00700182	1,9797
10174A00700183	0,183
10174A00700184	1,2363
10174A00700188	0,0297
10174A00700189	0,8439
10174A00700246	0,0885
10174A00700247	1,0377
10174A00700866	0,0511
10174A00709009	0,9554
10174A00709011	0,1722
10174A00709012	0,5499
10174A00700465	20,066
10174A00700441	0,0019
10174A00700442	0,0001
10174A00700449	0,0121
10174A00700452	0,0091
10174A00700453	0,0191
10174A00700454	0,0169
10174A00700455	0,0001
10174A00700465	20,066
10174A00700465	20,066
10174A00700479	0,099
10174A00700480	0,0997
10174A00700481	0,0248
10174A00700484	0,0069
10174A00700600	0,026
10174A00700601	1,2741
10174A00700602	0,067
10174A00709004	0,082
10174A00709009	0,9554
10174A00700024	0,4781
10174A00700025	0,3577
10174A00700026	0,0501



Ref. Catastral	Sup. (ha)
10174A00700027	0,1727
10174A00700028	0,0198
10174A00700029	0,3059
10174A00700030	0,3185
10174A00700031	0,0083
10174A00700033	0,0059
10174A00700035	0,0211
10174A00709004	0,082
10174A00709015	0,0005

3. Término de Villasbuenas de Gata.

a. Mezcla de frondosa y pinar.

Ref. Catastral	Sup. (ha)
10219A00300001	0,0327
10219A00300005	3,3705
10219A00300006	0,5946
10219A00300007	0,0726
10219A00300011	0,4867
10219A00300013	0,0012
10219A00300014	0,9813
10219A00300015	0,0031
10219A00300018	0,0017
10219A00300024	0,8828
10219A00300025	0,9594
10219A00300027	0,0692
10219A00310001	0,3465
10219A00310005	0,0656
10219A00400009	0,7633
10219A00400010	0,01
10219A00400011	0,2022
10219A00400013	0,0231
10219A00400022	0,0303



Ref. Catastral	Sup. (ha)
10219A00420008	3,0129
10219A00430008	2,6539
10219A00309013	0,0168
10219A00309014	0,0251
10219A00309020	0,2109
10219A00409002	0,1028
10219A00409008	0,236

b. Pinar.

Ref. Catastral	Sup. (ha)
10219A00200052	0,0699
10219A00200054	0,0042
10219A00200055	0,0059
10219A00200056	0,0408
10219A00200057	0,0409
10219A00200058	0,0732
10219A00200059	0,3026
10219A00200060	0,2817
10219A00200061	0,6993
10219A00200062	0,9259
10219A00200063	0,1412
10219A00200064	0,0126
10219A00200067	0,0015
10219A00200077	0,1434

4. Término de Torre de Don Miguel.

a. Mezcla de frondosa y pinar.

Re. Catastral	Sup (ha)
10191A00700001	0,0009
10191A00700007	0,0012
10191A00700014	0,0152



b. Pinar.

Ref. Catastral	Sup. (ha)
10191A00900001	11,1813
10191A00900033	0,0212
10191A00800095	0,0048
10191A00800096	0,0021
10191A00800102	15,5549
10191A00900276	0,0058
10191A00900277	0,0047
10191A00900278	0,0026
10191A00900279	0,002
10191A00900280	0,0079
10191A00900281	0,0028
10191A00900282	0,007
10191A00900283	5,472
10191A00900284	0,1066
10191A00809002	0,1261
10191A00909017	0,1319
10191A00700147	4,7618
10191A00700151	0,037
10191A00709016	0,0586
10191A00709017	0,1021
10191A00700065	0,3216
10191A00700066	0,0406
10191A00700068	0,0008
10191A00700090	29,8595
10191A00709003	0,0592
10191A00800035	0,372
10191A00809011	0,057
10191A00709002	0,8928
10191A00700001	0,4116
10191A00700002	0,1498
10191A00700003	0,0071



Ref. Catastral	Sup. (ha)
10191A00700006	0,0331
10191A00700007	0,5553
10191A00700008	0,8628
10191A00700009	0,4579
10191A00700010	0,0161
10191A00700011	0,0472
10191A00700012	0,0142
10191A00700013	0,2292
10191A00700014	7,375
10191A00700016	0,014
10191A00700017	0,0064
10191A00700018	0,0002
10191A00700021	0,0945
10191A00700022	0,0714
10191A00700106	0,0129
10191A00700107	0,0175
10191A00700148	17,4288
10191A00700153	0,0032
10191A00700154	0,0063
10191A00709014	0,1268
10191A00709019	0,0766
10191A00709020	0,0468
10191A00700067	0,0248
10191A00700091	0,0311
10191A00700129	0,0008
10191A00700130	0,1007
10191A00700131	0,2372
10191A00700132	0,4302
10191A00700133	0,0741
10191A00700138	0,0099
10191A00700139	4,4874
10191A00700140	0,0237
10191A00700141	0,2474



Ref. Catastral	Sup. (ha)
10191A00700142	0,1757
10191A00700152	0,0024
10191A00709005	0,0016
10191A00709013	0,012
10191A00900003	0,4613
10191A00900004	0,0633
10191A00900005	0,0136
10191A00900010	0,0196
10191A00900032	0,1542
10191A00700146	0,0003
10191A00700149	0,285
10191A00709006	0,0469
10191A00700058	0,128
10191A00700061	0,4407
10191A00700062	0,1213
10191A00700063	20,0832
10191A00709012	0,2179
10191A01100254	0,0032
10191A01100255	0,0655
10191A01100256	0,0668
10191A01100258	0,0262
10191A01100266	0,0621
10191A01100276	0,004
10191A01100277	0,0054
10191A01100278	0,0189
10191A01100284	0,0376
10191A01100285	0,0054
10191A01100406	2,2744
10191A01100411	0,0008
10191A01109032	0,0018
10191A00800016	0,0285
10191A00800017	0,1305
10191A00800018	0,1711



Ref. Catastral	Sup. (ha)
10191A00800019	0,2531
10191A00800020	0,3707
10191A00800021	0,301
10191A00800022	0,2001
10191A00800023	0,0083
10191A00800026	0,007
10191A00800028	0,0246
10191A00800029	0,0105
10191A00800032	0,0016
10191A00800034	0,0248
10191A00800106	28,0038
10191A00809001	0,0199
10191A00809013	0,0065
10191A00809014	0,0003
10191A00809015	0,0794
10191A00809016	0,039
10191A00809018	0,0351
10191A00800073	0,02
10191A00809004	0,0099
10191A00809008	0,0074
10191A00700108	0,1839
10191A00700109	0,1054
10191A00700110	0,0011
10191A00700111	0,0015
10191A00700112	0,009
10191A00700113	0,0148
10191A00700122	0,0555
10191A00700123	0,076
10191A00700124	0,0322
10191A00700150	0,2133
10191A00709008	0,0417
10191A00709021	0,0038
10191A00700095	0,0103



Ref. Catastral	Sup. (ha)
10191A00700096	0,0001
10191A00700098	0,0061
10191A00700099	0,0002
10191A00700101	0,0524
10191A00700102	0,0125
10191A00700103	0,0399
10191A00700104	0,1466
10191A00700105	0,0861
10191A00700038	0,0183
10191A00700045	0,0104
10191A00700046	0,0893
10191A00700047	0,3627
10191A00700048	0,2898
10191A00700049	0,0001
10191A00700052	0,0012
10191A00700053	8,2968
10191A00700054	0,0318
10191A00700055	0,0279
10191A00700056	0,063
10191A00700057	0,0366
10191A00700059	0,1047
10191A00700060	0,0137
10191A01100228	0,1062
10191A01100229	0,0143
10191A01100230	0,0127
10191A01100231	0,0188
10191A01100232	0,0795
10191A01100233	0,0844
10191A01100234	0,0681
10191A01100235	0,0092
10191A01100257	0,0051
10191A01100259	0,0058
10191A01100260	0,0007



Ref. Catastral	Sup. (ha)
10191A01101272	0,0184
10191A00709001	0,0146
10191A00709011	0,1494
10191A01109031	0,0406
10191A01109033	0,014
10191A01109035	0,0112
10191A01109036	0,0086
10191A01100403	0,0023
10191A01100405	3,501
001300100QE05D	0,007
10191A00700020	0,0148
10191A00700023	0,3982
10191A00700025	0,0026
10191A00700027	0,8766
10191A00700030	0,0095
10191A00700031	0,0129
10191A00709018	0,0091
10191A01100327	0,0082
10191A01100328	0,0042
10191A01100396	0,024
10191A01100398	0,0029
10191A00600009	0,007
10191A00600012	0,0026
10191A00600013	0,0014
10191A00600014	0,0004
10191A00600015	0,0002
10191A00600017	0,0014
10191A00600018	6,3829
10191A00600020	0,0354
10191A00600021	0,0453
10191A00600022	0,0956
10191A00600023	0,0361
10191A00600024	0,005



Ref. Catastral	Sup. (ha)
10191A00600025	0,1296
10191A00600026	0,8917
10191A00600027	2,2769
10191A00600028	0,0424
10191A00600029	0,1342
10191A00600030	0,0492
10191A00600087	0,0022
10191A00600091	1,9495
10191A00600092	0,0007
10191A00600107	0,0266
10191A00600108	0,1499
10191A00600109	0,3355
10191A00600110	0,0094
10191A00600111	0,0297
10191A00600112	0,0309
10191A00600113	0,0111
10191A00600115	0,0019
10191A00600116	0,0214
10191A00600117	0,034
10191A00600118	2,5623
10191A00600119	0,1117
10191A00700032	0,0066
10191A00700033	0,0124
10191A00700035	0,0007
10191A00700036	0,0709
10191A00700041	0,0041
10191A00700042	0,0039
10191A01100107	0,0044
10191A01100109	0,0001
10191A01100110	0,0138
10191A01100111	0,0586
10191A00609002	0,056
10191A00609006	0,0509



Ref. Catastral	Sup. (ha)
10191A00609009	0,0528
10191A00609012	0,0219
10191A00609016	0,0101
10191A00709010	0,037
10191A01109025	0,0106
10191A01109028	0,0019
10191A00500456	0,0073
10191A00500457	0,0794
10191A01100222	0,0443
10191A01100223	0,0752
10191A01100224	0,2057
10191A01100236	0,3578
10191A01100238	0,0003
10191A01100239	0,0001
10191A00500008	0,009
10191A00500009	0,1241
10191A00500415	1,7912
10191A00509013	0,0231
10191A00700092	0,2364
10191A00700093	0,0426
10191A00700118	0,0017
10191A00700120	0,0566
10191A00700121	0,0322
10191A00700125	0,0105
10191A00700126	0,0202
10191A00700127	0,0002
10191A01100184	0,0322
10191A01100185	0,0113
10191A01100186	0,0022
10191A01100188	0,0001
10191A01100192	0,0185
10191A01100193	0,1253
10191A01100194	0,215



Ref. Catastral	Sup. (ha)
10191A01100195	0,052
10191A01100196	0,0298
10191A01100197	0,0293
10191A01109029	0,0159
10191A00500433	0,0227
10191A00500434	0,3617
10191A00500435	0,2235
10191A00500436	0,1898
10191A00500437	0,1136
10191A00500438	0,2235
10191A00500440	0,0425
10191A00500441	0,0243
10191A00500442	0,0032
10191A00500443	0,0001
10191A00509007	0,0008

• • •





CONSEJERÍA DE MOVILIDAD, TRANSPORTE Y VIVIENDA

RESOLUCIÓN de 7 de octubre de 2022, de la Secretaría General, por la que se establece la convocatoria de las subvenciones estatales del Programa de ayuda al alquiler de vivienda para los ejercicios 2022 y 2023. (2022062939)

El artículo 9.1.31 del Estatuto de Autonomía de Extremadura, aprobado por Ley Orgánica 1/1983, de 25 de febrero, en su redacción dada por la Ley Orgánica 1/2011, de 28 de enero, de reforma del Estatuto de Autonomía de la Comunidad Autónoma de Extremadura, atribuye la competencia exclusiva a la Comunidad Autónoma de Extremadura la materia de "Urbanismo y Vivienda. Normas de calidad e innovación tecnológica en la edificación y de conservación del patrimonio urbano tradicional."

Por su parte, el artículo 2 del Decreto del Presidente 16/2019, de 1 de julio, por el que se modifican la denominación, el número y las competencias de las Consejerías que conforman la Administración de la Comunidad Autónoma de Extremadura, atribuye a la Consejería de Movilidad, Transporte y Vivienda de la Junta de Extremadura el ejercicio de las competencias en materia de vivienda.

El Real Decreto 42/2022, de 18 de enero, por el que se regula el Bono Alquiler joven y el Plan Estatal para el acceso a la Vivienda 2022-2025 (BOE n.º 16, de 19 de enero) establece diversos programas de ayudas a actuaciones protegidas en materia de vivienda para el período cuatrienal que menciona.

De conformidad con lo dispuesto en el artículo 21.2 del Real Decreto 42/2022, de 18 de enero, corresponde a los órganos competentes de las Comunidades Autónomas y de las Ciudades de Ceuta y Melilla la tramitación y resolución de los procedimientos de concesión y pago de las ayudas del Plan, así como la gestión del abono de las subvenciones, una vez se haya reconocido por dichas Administraciones el derecho de las personas beneficiarias a obtenerlas, dentro de las condiciones y límites establecidos en el real decreto para cada programa, y según lo acordado en los correspondientes convenios de colaboración. Asimismo, el artículo 23.1 faculta a las Comunidades Autónomas y a las Ciudades de Ceuta y Melilla para establecer requisitos adicionales a las personas beneficiarias de las ayudas reguladas en el Plan Estatal.

La Orden de la Consejera de Movilidad, Transporte y Vivienda, de 13 de septiembre de 2022, por la que se aprueban las bases reguladoras de subvenciones contempladas en el Plan Estatal para el acceso a la vivienda 2022-2025, en el ámbito de la Comunidad Autónoma de Extremadura. (DOE n.º 180, de 19 de septiembre), ha venido a regular el procedimiento de concesión de las subvenciones de distintos programas incluidos en el Plan Estatal de Vivienda 2022-2025; los requisitos específicos que deberán reunir los beneficiarios; la documentación



que deben acompañar a su solicitud; la cuantía y abono de la ayuda pública; y las obligaciones que incumben a los que resulten ser beneficiarios de la misma; respetando en todo caso la normativa estatal.

El artículo 7 de la Orden de la Consejera de Movilidad, Transporte y Vivienda, de 13 de septiembre de 2022, establece que el procedimiento de concesión de las subvenciones del Programa de ayuda al alquiler de vivienda será el de concesión directa, mediante convocatoria abierta, de conformidad con los artículos 22.2 y 29 de la Ley 6/2011, de 23 de marzo, de Subvenciones de la Comunidad Autónoma de Extremadura.

La convocatoria de las subvenciones se efectúa por resolución de la persona titular de la secretaría general competente, de conformidad con el artículo 23.1 de la Ley 6/2011, de 23 de marzo, de Subvenciones de la Comunidad Autónoma de Extremadura.

Bajo la superior autoridad y dependencia de la Consejera de Movilidad, Transporte y Vivienda y en el ámbito de sus competencias, corresponde a la Secretaría General realizar la convocatoria de las subvenciones estatales del Programa de ayuda al alquiler de vivienda.

En su virtud, de acuerdo con lo dispuesto en el artículo 58 de la Ley 1/2002, de 28 de febrero, del Gobierno y de la Administración de la Comunidad Autónoma de Extremadura, y en los artículos 23.1 y 29.2 de la Ley 6/2011, de 23 de marzo, de Subvenciones de la Comunidad Autónoma de Extremadura, previa autorización del Consejo de Gobierno, en su sesión del día 5 de octubre 2022,

RESUELVO:

Primero. Objeto.

1. La presente resolución tiene por objeto realizar, para los ejercicios 2022 y 2023, la convocatoria de las subvenciones estatales del Programa de ayuda al alquiler de vivienda en el ámbito de la Comunidad Autónoma de Extremadura, regulado en el Real Decreto 42/2022, de 18 de enero, por el que se regula el Bono Alquiler Joven y el Plan Estatal para el acceso a la Vivienda 2022-2025 (BOE n.º 16, de 19 de enero).
2. El objeto del Programa de ayuda al alquiler de vivienda es facilitar el disfrute de una vivienda o habitación, en régimen de alquiler o de cesión de uso, a sectores de población con escasos medios económicos, mediante el otorgamiento de ayudas directas a las personas arrendatarias o cesionarias.

Segundo. Régimen jurídico.

La concesión de las subvenciones referidas en la presente resolución se registrará, en todo caso, por lo dispuesto en el Real Decreto 42/2022, de 18 de enero, por el que se regula el Bono



Alquiler Joven y el Plan Estatal para el acceso a la Vivienda 2022-2025; en la Orden de la Consejera de Movilidad, Transporte y Vivienda, de 13 de septiembre de 2022, por la que se aprueban las bases reguladoras de subvenciones contempladas en el Plan Estatal para el acceso a la vivienda 2022-2025, en el ámbito de la Comunidad Autónoma de Extremadura; en la Ley 38/2003, de 17 de noviembre, General de Subvenciones y en la Ley 6/2011, de 23 de marzo, de Subvenciones de la Comunidad Autónoma de Extremadura.

Tercero. Requisitos para acceder a la subvención.

1. De conformidad con el Real Decreto 42/2022, de 18 de enero, por el que se regula el Bono Alquiler joven y el Plan Estatal de Vivienda 2022-2025, los beneficiarios de las subvenciones referidas en la presente resolución serán las personas físicas mayores de edad que reúnan los requisitos que seguidamente se relacionan:

- a) Poseer nacionalidad española o tener autorización de estancia o residencia legal en España, cuando se tratare de personas físicas.
- b) No hallarse incursas en ninguna de las circunstancias previstas en el artículo 13 de la Ley 38/2003, de 17 de noviembre, General de Subvenciones, ni haber sido objeto, por incumplimiento o causa imputable a las mismas, de un procedimiento de revocación de ayudas por parte de la Comunidad Autónoma de Extremadura, de entre las contempladas en los planes estatales de vivienda.
- c) Que a la fecha de la solicitud de ayudas, hayan formalizado como arrendatarias o cesionarias, según los casos, un contrato de arrendamiento de una vivienda, de acuerdo con la Ley 29/1994, de 24 de noviembre, de Arrendamientos Urbanos; un contrato de arrendamiento de una habitación; o bien un contrato de cesión de uso de una vivienda o habitación.

A efectos de reconocimiento de la ayuda solo se tomará en consideración el contrato vigente a la fecha de la solicitud.

En caso de viviendas protegidas arrendadas directamente por el promotor, el contrato de arrendamiento deberá estar visado por el órgano administrativo competente en materia de vivienda a la fecha de presentación de la solicitud.

- d) Que la vivienda o habitación arrendada o cedida no forme parte de parque de viviendas de promoción pública de titularidad de la Junta de Extremadura; constituya la residencia habitual y permanente de las personas beneficiarias; y sea destinada a este fin durante todo el periodo subvencionado.



- e) Que la suma de los ingresos anuales de todas las personas integrantes de la unidad de convivencia sea igual o inferior a tres veces el Indicador Público de Renta de Efectos Múltiples (IPREM).

Dicho umbral será de cuatro veces el IPREM, si se trata de una familia numerosa de categoría general o de personas con discapacidad o víctimas de terrorismo, y de cinco veces el IPREM, cuando se trate de familias numerosas de categoría especial o de personas con discapacidad, con un grado de discapacidad reconocido igual o superior al 33 por 100.

En el supuesto de alquiler o cesión de habitación solamente se considerarán las rentas de la persona arrendataria o cesionaria, no se incluyéndose al resto de personas que tengan su domicilio habitual y permanente en la vivienda,

- f) Que la suma de los ingresos anuales brutos de todas las personas integrantes de la unidad de convivencia sea igual o superior al importe del precio de arrendamiento o de cesión de la vivienda o habitación, según los casos.

Para su cálculo, se estará a los ingresos brutos obtenidos en el último ejercicio impositivo, con plazo de presentación de la declaración del Impuesto sobre la Renta de las Personas Físicas vencido a la fecha de presentación de la solicitud de ayuda.

- g) Que el precio de arrendamiento, o de cesión de uso, de la vivienda sea igual o inferior a 600 euros mensuales; o de 300 euros si se trata del arredramiento o cesión de uso de una habitación.

2. No podrá concederse la ayuda si alguna de las personas integrantes de la unidad de convivencia se encuentra en alguna de las siguientes situaciones:

- a) Ser propietaria o usufructuaria de alguna vivienda en España. A tal efecto, no se considerará que concurre dicha circunstancia, si el derecho recae únicamente sobre una parte alícuota de la misma y dicha titularidad es consecuencia de una sucesión mortis causa.

Se exceptuarán de este requisito quienes, siendo titulares de una vivienda, acrediten la no disponibilidad de la misma por causa de separación o divorcio, no puedan habitarla por cualquier otra causa ajena a su voluntad o cuando la vivienda resulte inaccesible por razón de discapacidad de su titular o algún miembro de la unidad de convivencia.

- b) Tener parentesco en primer o segundo grado de consanguinidad o de afinidad con el/la arrendador/a o cedente de la vivienda.



- c) Ser socia o partícipe de la persona física o jurídica que actúe como arrendadora o cedente, exceptuando que se trate de cooperativas de vivienda en cesión de uso y sin ánimo de lucro.
3. Se consideran personas beneficiarias, y deberán solicitar la ayuda, todas las personas firmantes del contrato de arrendamiento o de cesión de uso de la vivienda o habitación, los cuales deberán cumplir los requisitos señalados en el apartado anterior a la fecha de presentación de la solicitud de subvención y durante todo el periodo subvencionado, sin perjuicio de lo dispuesto en el resuelto decimocuarto.

Cuarto. Procedimiento de concesión de la ayuda.

1. La concesión de las subvenciones se acomodará al procedimiento de concesión directa, mediante convocatoria abierta, de conformidad con los artículos 22.2 y 29 de la Ley 6/2011, de 23 de marzo, de Subvenciones de la Comunidad Autónoma de Extremadura.
2. En virtud del procedimiento de concesión directa, las ayudas se concederán conforme se vayan solicitando por las personas o entidades que cumplan los requisitos establecidos en la Orden de 13 de septiembre de 2022, así como en la presente resolución, y estarán condicionadas a la previa existencia de crédito presupuestario.

Las solicitudes de subvención se tramitarán y resolverán por riguroso orden de entrada en el Registro del órgano competente para su tramitación.

Quinto. Órganos competentes para la ordenación, instrucción y resolución del procedimiento de concesión de la ayuda y plazo de resolución y notificación.

1. La competencia para la ordenación e instrucción del procedimiento corresponde al Servicio de Gestión de Ayudas dependiente de la Dirección General de Vivienda.
2. La competencia para adoptar la resolución de los procedimientos corresponderá a la Secretaría General de la Consejería de Movilidad, Transporte y Vivienda.
3. El plazo para dictar y notificar la resolución del procedimiento es de seis meses, a contar desde que la solicitud haya tenido entrada en el registro del órgano competente para su tramitación.

La falta de notificación de resolución expresa dentro del plazo máximo establecido para resolver, legitima a la persona interesada para entender desestimada su solicitud por silencio administrativo, de conformidad con lo dispuesto en el artículo 22.5 de la Ley 6/2011, de 23 de marzo, de Subvenciones de la Comunidad Autónoma de Extremadura, en concordancia con el artículo 25.1 de la Ley 39/2015, de 1 de octubre, del Procedimiento Administrativo Común de las Administraciones Públicas.



4. Las notificaciones se practicarán por el medio señalado al efecto por la persona interesada en su solicitud. La notificación se practicará a través de los medios electrónicos habilitados a tal efecto, en los casos en que exista obligación de relacionarse de esta forma con la Administración.

Las notificaciones electrónicas se practicarán mediante comparecencia en la sede electrónica de la Junta de Extremadura, entendiéndose por tal el acceso a su contenido. Adicionalmente a la notificación practicada y con efectos meramente informativos, el solicitante recibirá un aviso en la dirección de correo electrónico que conste en su solicitud, informándole de la puesta a disposición de la notificación, a cuyo contenido podrá acceder a través del apartado habilitado a tal efecto en la sede electrónica de la Junta de Extremadura.

Excepcionalmente, para asegurar la eficacia de las actuaciones administrativas podrá realizarse la notificación a través de medios no electrónicos.

5. Las subvenciones reconocidas se entenderán automáticamente aceptadas por la persona beneficiaria, sin perjuicio de que pueda renunciar expresamente a la parte de la ayuda no justificada, de conformidad con el apartado 4 del resuelto decimoprimer.

Sexto. Plazo, forma de presentación y subsanación de solicitudes.

1. El plazo de presentación de solicitudes de ayuda será de un año a partir del día siguiente a aquel en que se publique en el Diario Oficial de Extremadura la presente convocatoria y el extracto previsto en el artículo 20.8 a) de la Ley 38/2003, de 17 de noviembre, General de Subvenciones, y en el artículo 16 q) de la Ley 6/2011, de 23 de marzo, de Subvenciones de la Comunidad Autónoma de Extremadura; no admitiéndose a trámite las que se presenten fuera de este plazo, sin perjuicio de lo establecido en el apartado 2 del resuelto decimotercero.
2. Las solicitudes de la subvención se dirigirán a la Dirección General de Vivienda y se ajustarán al modelo normalizado que figura en el Anexo de la presente resolución, que estará disponible en el Portal Juntaex.es (actualmente se aloja en <http://www.juntaex.es>).

El modelo normalizado de solicitud incluirá expresamente la autorización de las personas o entidades interesadas a la Dirección General de Vivienda para recabar toda la información necesaria, en particular la de carácter tributario, en los términos previstos en la Ley 58/2003, de 17 de diciembre, General Tributaria, o económico que fuera legalmente pertinente, para acreditar el cumplimiento de los requisitos en el marco de la colaboración que se establezca con la Agencia Estatal de Administración Tributaria, la Dirección General del Catastro, las entidades gestoras de la Seguridad Social y demás administraciones públicas competentes. La Dirección General de Vivienda no podrá ceder a terceros la información de carácter tributario o económico recibida.



El modelo normalizado de solicitud incorporará las declaraciones responsables que acrediten el cumplimiento de los requisitos previstos en las letras b) y d) del apartado 1, así como en el apartado 2, del resuelto tercero.

3. La presentación de la solicitud se acomodará a las siguientes reglas:

a) Las personas físicas solicitantes, de conformidad con lo establecido en el artículo 14.1 de la Ley 39/2015, de 1 de octubre del Procedimiento Administrativo Común de las Administraciones Públicas, dirigirán su solicitud a la Dirección General de Vivienda, utilizando el modelo normalizado de solicitud disponible en Portal Juntaex.es (actualmente alojado en <http://www.juntaex.es>), y presentarán dicho modelo normalizado, junto con el resto de documentos que deben acompañarlo:

a.1) A través del Registro Electrónico General, de la Sede electrónica de la Junta de Extremadura <https://sede.gobex.es/SEDE/registroGeneral/registroGeneral.jsf>,

a.2) A través de cualquiera de los registros electrónicos previstos en el artículo 16.4 de la Ley 39/2015, de 1 de octubre, del Procedimiento Administrativo Común de las Administraciones Públicas.

a.3) En las oficinas del Sistema de Registro Único de la Junta de Extremadura establecido por Decreto 257/2009, de 18 de diciembre, por el que se implanta un Sistema de Registro Único y se regulan las funciones administrativas del mismo en el ámbito de la Administración de la Comunidad Autónoma de Extremadura

a.4) En cualquiera de los lugares establecidos en el artículo 16 de la Ley 39/2015, de 1 de octubre, del Procedimiento Administrativo Común de las Administraciones Públicas.

b) Las personas jurídicas y demás sujetos obligados a relacionarse electrónicamente estarán obligadas a presentar su solicitud a través del Registro Electrónico General, de la Sede electrónica de la Junta de Extremadura <https://sede.gobex.es/SEDE/registroGeneral/registroGeneral.jsf> o en cualquiera de los registros electrónicos previstos en el artículo 16.4 de la Ley 39/2015, de 1 de octubre, del Procedimiento Administrativo Común de las Administraciones Públicas.

Para la presentación electrónica de solicitudes, las personas interesadas deberán disponer, para la autenticación y firma electrónica de las solicitudes, de DNI electrónico o de certificado electrónico en vigor. Si carece de ellos podrían obtenerlos en

https://www.dnielectronico.es/PortalDNIe/PRF1_Cons02.action?pag=REF_009

o <http://www.cert.fnmt.es/>



Las solicitudes que se presenten en las oficinas de Correos se mostrarán en sobre abierto, con objeto de que en las mismas se haga constar el nombre de la oficina y la fecha, el lugar, la hora y el minuto de su admisión.

4. La inexactitud, falsedad u omisión, de carácter esencial, en cualquier dato o información que se incorpore a una declaración responsable o la falta de presentación de la documentación que fuere requerida por la Administración competente para acreditar el cumplimiento de lo declarado, traerá consigo la revocación y el reintegro, en su caso, de la subvención, con los intereses legales correspondientes, sin perjuicio de las responsabilidades penales, civiles o administrativas a que hubiera lugar.
5. Una vez recibida la solicitud, si ésta presentara defectos o resultara incompleta, se requerirá a la persona interesada para que, en un plazo de diez días hábiles, subsane la falta o acompañe los documentos preceptivos que se determinen, con indicación de que, si así no lo hiciera, se le tendrá por desistida de su solicitud, previa resolución expresa del órgano competente.

Séptimo. Documentación que se recabará electrónicamente.

1. Las solicitudes irán acompañadas de la documentación específicamente señalada en el re-suelvo octavo, sin perjuicio de lo previsto en los apartados siguientes.
2. La presentación de los documentos que preceptivamente deben constar en el procedimiento, se acomodará a las exigencias contenidas en los apartados 2 y 3 del artículo 28 de la Ley 39/2015, de 1 de octubre, del Procedimiento Administrativo Común de las Administraciones Públicas.
3. En ausencia de oposición de las personas solicitantes, y mediando autorización expresa del resto de miembros de la unidad de convivencia, y del representante en su caso, la Administración Pública deberá recabar los documentos electrónicamente a través de sus redes corporativas o mediante consulta a las plataformas de intermediación de datos u otros sistemas electrónicos habilitados al efecto, salvo que se tratara de información tributaria o de cualquiera otra, respecto de la que una ley especial aplicable requiera consentimiento expreso. Si se tratara de documentos que las personas interesadas hayan aportado anteriormente ante cualquier Administración Pública, estas deberán indicar, en el propio modelo normalizado de solicitud o comunicación, en qué momento y ante que órgano administrativo presentaron los citados documentos. En cualquier caso, mediando oposición expresa o no constanding su consentimiento expreso, cuando una ley especial aplicable así lo requiera, las personas interesadas deberán acompañar a su solicitud el documento de que se trate.
4. Si la Administración Pública no pudiera recabar electrónicamente, a través de sus redes corporativas o de una consulta a las plataformas de intermediación de datos u otros sistemas



electrónicos habilitados al efecto, los documentos referidos en los apartados 2 y 3 del resuelvo octavo, podrá solicitar su aportación a las personas interesadas.

Octavo. Documentación que debe acompañarse a la solicitud.

1. Las solicitudes se dirigirán a la Dirección General de Vivienda e irán acompañadas de la documentación que, seguidamente, se relaciona, salvo que puedan recabarse electrónicamente por la misma, de conformidad con lo previsto en el resuelvo anterior:

a) Copia completa del contrato de arrendamiento o de cesión de uso de la vivienda o habitación que se encuentre vigente a la fecha de la solicitud, que deberá respetar el siguiente contenido mínimo:

1º. Identificación de las partes contratantes.

2º. Localización e identificación de la vivienda o habitación.

3º. Duración del contrato.

4º. Precio del arrendamiento o de cesión de uso de la vivienda, y del garaje y trastero en su caso, o de la habitación. Fórmula de actualización de la renta o precio de cesión, en su caso. Si existiendo garaje y/o trastero, el contrato no incluyera el correspondiente desglose de precios, se imputará a cada uno de ellos (garaje y/o trastero) un 10% del precio total consignado en el contrato, con la consiguiente exclusión a efectos de concesión de la ayuda.

Si el contrato no recogiera todo el contenido mínimo exigido, podrá aportarse un anexo, firmado por ambas partes contratantes.

Si del texto del contrato, se dedujera que el contrato está vencido a la fecha de presentación de la solicitud, se deberá aportar copia de la prórroga convenida, firmada por ambas partes contratantes.

b) Copia del certificado o volante colectivo de empadronamiento, que deberá acreditar las personas que a la fecha de la solicitud tienen su domicilio habitual y permanente en la vivienda o habitación objeto de la solicitud de ayuda.

c) Copia del documento público que acredite la imposibilidad de ocupar la vivienda de que sean propietarias o usufructuarias las personas integrantes de la unidad de convivencia, en su caso.

d) Modelo normalizado de Alta de Terceros, que haga constar sus datos identificativos y los datos de la cuenta bancaria en la que deba efectuarse el abono de la ayuda, siempre



que no tuviera cuenta activa en el Subsistema de Terceros. Las personas interesadas deberán ser titulares o cotitulares de la cuenta bancaria.

e) Copia del vigente certificado de registro de ciudadanos de la Unión Europea; o copia del documento oficial que acredite la situación de estancia o residencia legal en España; según los casos.

2. La Dirección General de Vivienda recabará electrónicamente los documentos que seguidamente se relacionan, salvo que en el modelo normalizado de solicitud se hubieren opuesto a ello las personas solicitantes, o no lo hubieren autorizado expresamente el resto de personas integrantes de la unidad de convivencia:

a) La copia del documento nacional de identidad (DNI), número de identidad de extranjero (NIE) de las personas integrantes de la unidad de convivencia y de la persona que ejerza la representación, en su caso.

b) Certificación acreditativa de que las personas solicitantes se encuentran al corriente en las obligaciones tributarias con la Hacienda de la Comunidad Autónoma, así como con la Seguridad Social.

c) Copia del certificado acreditativo del grado de discapacidad, emitido por el Centro de Atención a la Discapacidad de Extremadura (CADEX), en su caso.

d) Documento acreditativo de la condición de familia numerosa y de la categoría general o es especial, en su caso.

e) Copia del certificado acreditativo de la condición de víctima de terrorismo, en su caso.

Mediando oposición o falta de autorización expresa, según los casos, las personas solicitantes deberán presentar, junto con su solicitud, los documentos anteriormente señalados.

3. Salvo que las personas solicitantes, o el resto de personas integrantes de la unidad de convivencia, no lo hubieren autorizado expresamente en el modelo normalizado de solicitud, la Dirección General de Vivienda recabará electrónicamente:

a) La información acreditativa del nivel de renta.

No mediando autorización expresa a la consulta de datos con la Agencia Estatal de Administración Tributaria, las personas solicitantes deberán presentar junto con su solicitud, el correspondiente certificado de renta con código seguro de verificación, expedido por dicho organismo, referido al período impositivo vencido, inmediatamente anterior



al de la presentación de la solicitud. A tal efecto también se admitirá la copia de la declaración del Impuesto sobre la Renta de las Personas Físicas (IRPF) referida a dicho periodo impositivo.

Si se hubieren obtenido ingresos exentos o no sujetos a tributación por IRPF, deberá aportarse copia de la resolución o del certificado del organismo público competente, que acredite los importes percibidos.

- b) Certificación acreditativa de que las personas solicitantes se encuentran al corriente en las obligaciones tributarias con la Hacienda estatal.

No mediando autorización expresa a la consulta de datos con la Agencia Estatal de Administración Tributaria, las personas solicitantes deberán presentar, junto con su solicitud, el correspondiente certificado con código seguro de verificación, expedido por dicho organismo.

4. Cuando la solicitud de la ayuda se refiera a una vivienda protegida, arrendada directamente por su promotor, las personas interesadas deberán cumplimentar las casillas correspondientes del modelo normalizado de solicitud, referidas a la fecha y el número del visado del contrato. En este caso, no será necesario acompañar la documentación referida en los apartados anteriores que ya se hubiere aportado junto con la solicitud de visado del contrato, salvo que el correspondiente certificado hubiere caducado o se hubiere producido una alteración de las circunstancias.

Noveno. Cuantía de la subvención.

1. La cuantía de la ayuda será el 50% de la renta o precio mensual que deba satisfacerse por el arrendamiento o cesión en uso de la vivienda o habitación, durante el plazo de 2 años, a contar desde la primera mensualidad completa que debiera ser abonada por la persona arrendataria o cesionaria, una vez vigente el contrato; pudiendo retrotraerse la ayuda a mensualidades anteriores a la solicitud, aunque nunca antes del 1 de enero de 2022, de conformidad con la disposición adicional primera del Real Decreto 42/2022, de 18 de enero.
2. Una vez concedida la ayuda, la cuantía permanecerá invariable durante las mensualidades subvencionadas, salvo que se produzca una disminución en el importe de la renta o del precio mensual, por acuerdo de las partes o por cambio de domicilio.

Décimo. Obligaciones de las personas beneficiarias.

1. Son obligaciones de las personas beneficiarias de la ayuda, las establecidas en el artículo 14 de la Ley 38/2003, de 17 de noviembre, General de Subvenciones y en el artículo 13 de



la Ley 6/2011, de 23 de marzo, de Subvenciones de la Comunidad Autónoma de Extremadura, así como las siguientes:

- a) Destinar la vivienda o habitación objeto de la ayuda a residencia habitual y permanente durante las mensualidades subvencionadas.
 - b) Comunicar a la Dirección General de Vivienda cualquier modificación de las condiciones o requisitos que motiven o hubieran motivado el reconocimiento de la ayuda, en el plazo de quince días hábiles a contar desde el siguiente a aquél en que se produzca. Ello podría dar lugar, según los casos, a la desestimación, revocación o pérdida sobrevenida del derecho a la ayuda. En este último supuesto, el órgano competente limitará en su resolución el plazo de concesión de la ayuda hasta la fecha en que se considere efectiva dicha pérdida.
 - c) Justificar las subvenciones conforme a lo establecido en el resuelto decimoprimer.
 - d) Colaborar con la Administración Pública de conformidad con el apartado 2 del artículo 13 de la Orden de la Consejera de Movilidad, Transporte y Vivienda, de 13 de septiembre de 2022.
2. El incumplimiento de las obligaciones señaladas en el apartado anterior traerá consigo la iniciación del procedimiento de declaración de pérdida del derecho a la ayuda, sin perjuicio del previo requerimiento que debe preceder en caso de incumplimiento de la obligación de justificación referido en la letra c), de conformidad con en el apartado 4 del resuelto decimoprimer.

Decimoprimer. Justificación y pago de la ayuda.

1. A efecto de proceder a la justificación de la subvención, las personas beneficiarias deberán presentar durante el periodo subvencionado y con cadencia semestral (antes del día 20 del mes de junio y de diciembre), en la forma señalada en el resuelto sexto, además de la documentación referida en el apartado 2 en su caso, el modelo normalizado de reconocimiento del efectivo abono de la renta o del precio de cesión de uso de la vivienda o habitación durante las mensualidades subvencionadas transcurridas.

En defecto del modelo normalizado, solo se admitirán, a efectos de justificación, los justificantes de la transferencia, domiciliación bancaria o ingreso en la cuenta del arrendador o cedente; que expresen el siguiente contenido mínimo:

- 1º. Identificación completa de la persona que realiza el pago y de la que lo recibe.
- 2º. Concepto por el que se realiza el pago: mensualidad a que se refiera y vivienda o habitación objeto del contrato.



3º. Desglose de las cantidades abonadas por los diferentes conceptos (alquiler o precio de cesión de uso, gastos de comunidad, suministros, garaje, trastero, muebles, entre otros), en cuyo caso, se deberá acompañar copia del documento que acredite el desglose de las cantidades abonadas por los diferentes conceptos, si los hubiese, salvo que esté establecido dicho desglose en el contrato.

2. La Dirección General de Vivienda recabará electrónicamente la certificación acreditativa de que las personas beneficiarias se encuentran al corriente en las obligaciones tributarias con la Hacienda de la Comunidad Autónoma, así como con la Seguridad Social; siempre que hubieren perdido validez los aportados al procedimiento administrativo de concesión de la ayuda y no mediara oposición de las personas beneficiarias. En caso de oposición, deberán presentar los certificados con código seguro de verificación, expedidos por tales organismos, en el plazo señalado en el apartado 1.

De la misma manera, el órgano directivo competente en materia de vivienda recabará electrónicamente certificación acreditativa de que las personas beneficiarias se encuentran al corriente en las obligaciones tributarias con la Hacienda Estatal; siempre que hubieren perdido validez los aportados al procedimiento administrativo de concesión de la ayuda y lo hubieren autorizado expresamente aquellas personas beneficiarias en el modelo normalizado de solicitud. No mediando autorización expresa, deberán presentar el certificado con código seguro de verificación, expedido por dicho organismo, en el plazo señalado en el apartado 1.

3. El abono de la ayuda se verificará mediante pagos parciales y sucesivos.

En virtud de la letra c) del apartado 1 del artículo 21 de la Ley 6/2011, de 23 de marzo, de Subvenciones de la Comunidad Autónoma de Extremadura, el primer pago parcial será anticipado y comprenderá un número de mensualidades completas subvencionadas que, sumadas, arroje un resultado inmediatamente inferior a 3.000 euros; sin que en ningún caso pueda comprender más de una anualidad subvencionada. Dicho pago se verificará una vez adoptada la resolución de concesión de la ayuda, con carácter previo a la justificación de las mensualidades a que se refiera, y sin exigencia de garantía o aval a las personas beneficiarias.

El segundo y sucesivos pagos parciales se verificarán en los meses de junio y diciembre de cada anualidad, y se referirán a las mensualidades subvencionadas, transcurridas y debidamente justificadas, conforme a los apartados 1 y 2. En ningún caso podrán verificarse tales pagos parciales mientras no se haya justificado la parte subvención correspondiente a las mensualidades anticipadas.

4. Una vez verificado el último pago parcial correspondiente a la subvención concedida, si concurre incumplimiento, en todo o en parte, de la obligación de justificación de la subvención,



se iniciara el procedimiento de declaración de pérdida del derecho a la ayuda concedida. No obstante, la iniciación de dicho procedimiento exigirá el previo requerimiento de cumplimiento por parte del centro directivo competente en materia de vivienda y la concesión de un plazo de 15 días hábiles para ello. A las personas que no cumplan con el requerimiento se les declarará decaído en su derecho al trámite, aunque se admitirá su actuación y producirá efectos legales, si se produjera antes o dentro del día en que se notifique la resolución por la que se acuerde la iniciación del procedimiento de declaración de pérdida del derecho, en la que se acordará tener por transcurrido el plazo señalado en el requerimiento.

No será preciso tramitar el procedimiento de declaración de pérdida parcial del derecho a la ayuda concedida si la persona beneficiaria renunciara expresamente a la parte de la ayuda no justificada, en cuyo caso se procederá de conformidad con el artículo 94 de la Ley 39/2015, de 1 de octubre, del Procedimiento Administrativo Común de las Administraciones Públicas.

La renuncia o la declaración de pérdida parcial del derecho a la subvención concedida, por el importe que corresponda, no alcanzará a las mensualidades justificadas en debida forma.

Decimosegundo. Compatibilidad.

1. La ayuda de este programa deberá destinarse obligatoriamente al pago del precio de arrendamiento o de cesión de uso de la vivienda o habitación que constituya su objeto, y no podrá compatibilizarse con ninguna otra ayuda para el pago del alquiler contemplada en el Plan Estatal de Vivienda 2022-2025, ni con las ayudas que para esa misma finalidad puedan conceder las administraciones o entidades públicas.

No obstante lo anterior, se exceptúan las ayudas que para el pago del alquiler o precio de cesión de uso puedan aportar las comunidades autónomas, las ciudades de Ceuta y Melilla, los municipios, otras entidades públicas, organizaciones no gubernamentales o asociaciones, y que tengan por finalidad proteger a víctimas de violencia de género, personas objeto de desahucio de su vivienda habitual, personas sin hogar y otras personas especialmente vulnerables.

Tampoco se considerarán afectados por esta incompatibilidad los perceptores de prestaciones no contributivas de la Seguridad Social ni los beneficiarios del Ingreso Mínimo Vital.

2. A los efectos previstos en este artículo se considera que las ayudas tienen la misma finalidad cuando coincidan o concurran en la misma mensualidad subvencionada.

Decimotercero. Financiación.

1. A esta convocatoria, se destinará la cantidad máxima de 3.000.000 €, distribuidos en 210.000 € para el ejercicio 2022, y 2.790.000 € para el ejercicio 2023, con cargo a la



aplicación presupuestaria 16002/261A/48900, código de proyecto de gasto 20220412, y fuente de financiación TE, de los Presupuestos Generales de la Comunidad Autónoma de Extremadura.

2. La concesión de subvenciones tendrá como límite la cuantía global del crédito presupuestario fijado en la convocatoria, sin perjuicio de su incremento conforme a la Ley 6/2011, de 23 de marzo, de Subvenciones de la Comunidad Autónoma de Extremadura.

Asimismo, de producirse el agotamiento del crédito presupuestario, y no procederse a efectuar las modificaciones correspondientes, se procederá a declarar terminado el plazo de vigencia de la convocatoria mediante anuncio de la Secretaria General de la Consejería de Movilidad, Transporte y Vivienda, el cual será objeto de publicación en el Diario Oficial de Extremadura y en el Portal de subvenciones, con la consiguiente inadmisión de las solicitudes posteriormente presentadas.

Decimocuarto. Alteración de circunstancias.

1. Una vez concedida la subvención del Programa de ayuda al alquiler de vivienda, si se produce una alteración subjetiva en las personas integrantes de la unidad de convivencia, que implique sustitución o incremento de las mismas, o bien un cambio de vivienda arrendada, se iniciarán actuaciones previas conforme al artículo 55 de la Ley 39/2015, de 1 de octubre, del Procedimiento Administrativo Común de las Administraciones Públicas, con el objeto de comprobar si, pese a la alteración producida, las personas beneficiarias siguen cumpliendo los requisitos para mantener la ayuda, y, por ende, si procede, o no, iniciar el procedimiento de declaración de pérdida del derecho a la ayuda, de conformidad con el artículo 14 de la Orden de la Consejera de Movilidad, Transporte y Vivienda, de 13 de septiembre de 2022.

Las personas beneficiarias no perderán el derecho a la ayuda en caso de cambio de domicilio, una vez notificada la resolución de concesión de la ayuda, siempre que sigan cumpliendo todos los requisitos exigidos por el programa de que se trate, y el nuevo contrato de arrendamiento o de cesión de uso de vivienda o habitación se formalice sin interrupción temporal con respecto al anterior. Se modificará, en su caso, la resolución de concesión de la ayuda para ajustar esta al importe del precio de arrendamiento o de cesión de uso señalado en el nuevo contrato, aunque, en ningún caso, podrá ser superior a la que se viniera percibiendo.

Cuando las partes del contrato de arrendamiento o de cesión de uso acordaren una disminución del importe de la renta arrendaticia o precio de cesión, o bien cuando dicha disminución se produjera por un cambio de domicilio, se procederá a modificar la resolución de concesión, que incorporará el importe resultante de la ayuda, salvo que la variación de su importe fuera igual o inferior a tres euros, en cuyo caso permanecerá inalterable la ayuda



concedida. El incremento del importe del precio de arrendamiento o de cesión de uso no supondrá, en ningún caso, una modificación de la ayuda concedida.

2. En ningún caso podrá producirse una modificación al alza de la subvención concedida como consecuencia de una alteración de las circunstancias tenidas en cuenta para resolver.

Decimoquinto. Eficacia.

La presente resolución producirá efectos el día siguiente al de la publicación simultánea en el Diario Oficial de Extremadura de la misma y del extracto previsto en el artículo 20.8 a) de la Ley 38/2003, de 17 de noviembre, General de Subvenciones, y en el artículo 16 q) de la Ley 6/2011, de 23 de marzo, de Subvenciones de la Comunidad Autónoma de Extremadura.

Contra la presente resolución, que no pone fin a la vía administrativa, podrá interponerse recurso de alzada ante la Consejera de Movilidad, Transporte y Vivienda en el plazo de un mes, a contar desde el día siguiente al de su publicación en el Diario Oficial de Extremadura, según lo dispuesto en el artículo 101 de la Ley 1/2002, de 28 de febrero, del Gobierno y de la Administración de la Comunidad Autónoma de Extremadura, y en los artículos 121.1 y 122.1, en relación con el artículo 30.4, de la Ley 39/2015, de 1 de octubre, del Procedimiento Administrativo Común de las Administraciones Públicas, sin perjuicio de que las personas interesadas puedan ejercitar cualquier otro que estimen oportuno.

Mérida, 7 de octubre de 2022.

La Secretaria General,
MARÍA LUISA CORRALES VÁZQUEZ



EXTRACTO de la Resolución de 7 de octubre de 2022, de la Secretaría General, por la que se establece la convocatoria de las subvenciones estatales del Programa de ayuda al alquiler de vivienda para los ejercicios 2022, 2023 y 2024. (2022062949)

BDNS(Identif.):653074

De conformidad con lo previsto en los artículos 17.3 b) y 20.8 a) de la Ley 38/2003, de 17 de noviembre, General de Subvenciones, se publica el extracto de la convocatoria, cuyo texto completo puede consultarse en la Base de Datos Nacional de Subvenciones

(<https://www.pap.hacienda.gob.es/bdnstrans/es/index>) y en el presente DOE.

Primero. Beneficiarios.

Personas físicas mayores de edad que, a la fecha de la solicitud de ayudas, hayan formalizado como arrendatarias o cesionarias, según los casos, un contrato de arrendamiento de una vivienda, de acuerdo con la Ley 29/1994, de 24 de noviembre, de Arrendamientos Urbanos; un contrato de arrendamiento de una habitación; o bien un contrato de cesión de uso de una vivienda o habitación, y reúnan los requisitos exigidos en la convocatoria de estas ayudas.

En ningún caso la renta de alquiler o precio de cesión podrá exceder de:

- 600 €/mes, en caso de vivienda (no comprende el precio repercutible por garaje, trastero o similares).
- 300 €/mes, en caso de habitación.

Se consideran personas beneficiarias, y deberán solicitar la ayuda, todas las personas firmantes del contrato de arrendamiento o de cesión de uso de la vivienda o habitación.

Segundo. Objeto.

El Programa de ayuda al alquiler de vivienda es facilitar el disfrute de una vivienda o habitación, en régimen de alquiler o de cesión de uso, a sectores de población con escasos medios económicos, mediante el otorgamiento de ayudas directas a las personas arrendatarias o cesionarias.

Tercero. Bases reguladoras.

La convocatoria de ayudas se regirá por lo dispuesto en el Real Decreto 42/2022, de 18 de enero, por el que se regula el Bono Alquiler Joven y el Plan Estatal para el acceso a la Vivienda 2022-2025 (BOE número 16, de 19 de enero); en la Orden de la Consejera de Movilidad,



Transporte y Vivienda, de 13 de septiembre de 2022, por la que se aprueban las bases reguladoras de subvenciones contempladas en el Plan Estatal para el acceso a la vivienda 2022-2025, en el ámbito de la Comunidad Autónoma de Extremadura (DOE n.º 180, de 19 de septiembre); en la Ley 38/2003, de 17 de noviembre, General de Subvenciones y en la Ley 6/2011, de 23 de marzo, de Subvenciones de la Comunidad Autónoma de Extremadura.

Cuarto. Cuantía.

A esta convocatoria, se destinará la cantidad máxima de 3.000.000 €, distribuidos en 210.000 € para el ejercicio 2022, y 2.790.000 € para el ejercicio 2023, con cargo a la aplicación presupuestaria 16002/261A/48900, código de proyecto de gasto 20220412, y fuente de financiación TE, de los Presupuestos Generales de la Comunidad Autónoma de Extremadura.

El importe de la subvención será el 50% de la renta o precio mensual que deba satisfacerse por el arrendamiento o cesión en uso de la vivienda o habitación, durante el plazo de 2 años, a contar desde la primera mensualidad completa que debiera ser abonada por la persona arrendataria o cesionaria, una vez vigente el contrato; pudiendo retrotraerse la ayuda a mensualidades anteriores a la solicitud, aunque nunca antes del 1 de enero de 2022, de conformidad con la disposición adicional primera del Real Decreto 42/2022, de 18 de enero.

Quinto. Plazo de presentación de solicitudes.

El plazo de presentación de solicitudes de ayuda será de un año a partir del día siguiente al de la publicación de la convocatoria y el presente extracto en el Diario Oficial de Extremadura, no admitiéndose a trámite las que se presenten fuera de este plazo.

No obstante, de producirse el agotamiento del crédito presupuestario, y no procederse a efectuar las modificaciones correspondientes, se procederá a declarar terminado el plazo de vigencia de la convocatoria mediante anuncio de la persona titular de la Secretaría General de la Consejería de Movilidad, Transporte y Vivienda, que será objeto de publicación en el Diario Oficial de Extremadura y en el Portal de subvenciones, con la consiguiente inadmisión de las solicitudes presentadas con posterioridad.

Sexto. Otros datos.

1. Las solicitudes de la subvención se dirigirán a la Dirección General de Vivienda y se ajustarán al modelo normalizado que figura en el anexo de la convocatoria, que estará disponible en el Portal Juntaex.es (actualmente se aloja en <http://www.juntaex.es>), y deberá presentarse en la forma indicada en el apartado 3 del resuelvo sexto de la convocatoria.
2. A efecto de proceder a la justificación de la subvención, las personas beneficiarias deberán presentar durante el periodo subvencionado y con cadencia semestral (antes del día 20 del



mes de junio y de diciembre de cada semestre natural), en la forma señalada en el resuelvo sexto de la convocatoria, la documentación que se especifica en el resuelvo undécimo de la misma.

3. La ayuda se abona mediante pagos parciales y sucesivos. El primer pago parcial será anticipado y comprenderá un número de mensualidades completas subvencionadas que, sumadas, arroje un resultado inmediatamente inferior a 3.000 euros; sin que en ningún caso pueda comprender más de una anualidad subvencionada. Dicho pago se verificará una vez adoptada la resolución de concesión de la ayuda, con carácter previo a la justificación de las mensualidades a que se refiera, y sin exigencia de garantía o aval a las personas beneficiarias.

El segundo y sucesivos pagos parciales se verificarán en los meses de junio y diciembre de cada anualidad, y se referirán a las mensualidades subvencionadas, transcurridas y debidamente justificadas. En ningún caso podrán verificarse tales pagos parciales mientras no se haya justificado la parte subvención correspondiente a las mensualidades anticipadas.

Mérida, 7 de octubre de 2022.

La Secretaria General,
MARÍA LUISA CORRALES VÁZQUEZ



RESOLUCIÓN de 7 de octubre de 2022, de la Secretaría General, por la que se convocan las ayudas estatales del Programa de la mejora de la accesibilidad en y a las viviendas, correspondiente a las anualidades 2022 y 2023. (2022062940)

El artículo 9.1.31 del Estatuto de Autonomía de Extremadura, aprobado por Ley Orgánica 1/1983, de 25 de febrero, en su redacción dada por la Ley Orgánica 1/2011, de 28 de enero, de reforma del Estatuto de Autonomía de la Comunidad Autónoma de Extremadura, atribuye la competencia exclusiva a la Comunidad Autónoma de Extremadura la materia de "Urbanismo y Vivienda. Normas de calidad e innovación tecnológica en la edificación y de conservación del patrimonio urbano tradicional."

Por su parte, el artículo 2 del Decreto del Presidente 16/2019, de 1 de julio, por el que se modifican la denominación, el número y las competencias de las Consejerías que conforman la Administración de la Comunidad Autónoma de Extremadura, atribuye a la Consejería de Movilidad, Transporte y Vivienda de la Junta de Extremadura el ejercicio de las competencias en materia de vivienda.

El Real Decreto 42/2022, de 18 de enero, por el que se regula el Bono Alquiler joven y el Plan Estatal para el acceso a la Vivienda 2022-2025 (BOE n.º 16, de 19 de enero), establece diversos programas de ayudas a actuaciones protegidas en materia de vivienda para el período cuatrienal que menciona.

De conformidad con lo dispuesto en el artículo 21.2 del Real Decreto 42/2022, de 18 de enero, corresponde a los órganos competentes de las Comunidades Autónomas y de las Ciudades de Ceuta y Melilla la tramitación y resolución de los procedimientos de concesión y pago de las ayudas del Plan, así como la gestión del abono de las subvenciones, una vez se haya reconocido por dichas Administraciones el derecho de las personas beneficiarias a obtenerlas, dentro de las condiciones y límites establecidos en el real decreto para cada programa, y según lo acordado en los correspondientes convenios de colaboración. Asimismo, el artículo 23.1 faculta a las Comunidades Autónomas y a las Ciudades de Ceuta y Melilla para establecer requisitos adicionales a las personas beneficiarias de las ayudas reguladas en el Plan Estatal.

La Orden de la Consejera de Movilidad, Transporte y Vivienda, de 13 de septiembre de 2022, por la que se aprueban las bases reguladoras de subvenciones contempladas en el Plan Estatal para el acceso a la vivienda 2022-2025, en el ámbito de la Comunidad Autónoma de Extremadura. (DOE n.º 180, de 19 de septiembre) ha venido a regular el procedimiento de concesión de las subvenciones de distintos programas incluidos en el Plan Estatal de Vivienda 2022-2025; los requisitos específicos que deberán reunir los beneficiarios; la documentación que deben acompañar a su solicitud; la cuantía y abono de la ayuda pública; y las obligaciones



que incumben a los que resulten ser beneficiarios de la misma; respetando en todo caso la normativa estatal.

El artículo 7 de la Orden de la Consejera de Movilidad, Transporte y Vivienda, de 13 de septiembre de 2022, establece que el procedimiento de concesión de las subvenciones del Programa de la mejora de la accesibilidad en y a las viviendas será el de concesión directa, mediante convocatoria abierta, de conformidad con los artículos 22.2 y 29 de la Ley 6/2011, de 23 de marzo, de Subvenciones de la Comunidad Autónoma de Extremadura.

La convocatoria de las subvenciones se efectúa por resolución de la persona titular de la secretaría general competente, de conformidad con lo dispuesto en el artículo 23.1 de la Ley 6/2011, de 23 de marzo, de Subvenciones de la Comunidad Autónoma de Extremadura (DOE n.º 59, de 25 de marzo).

Bajo la superior autoridad y dependencia de la Consejera de Movilidad, Transporte y Vivienda y en el ámbito de sus competencias, corresponde, pues, a la Secretaría General realizar la convocatoria de las subvenciones del programa de la mejora de la accesibilidad en y a las viviendas, objeto de la presente resolución.

En su virtud, de acuerdo con lo dispuesto en el artículo 58 de la Ley 1/2002, de 28 de febrero, del Gobierno y de la Administración de la Comunidad Autónoma de Extremadura (DOE n.º 35, de 26 de marzo), y el artículo 23.1 de la Ley 6/2011, de 23 de marzo, de Subvenciones de la Comunidad Autónoma de Extremadura, previa autorización del Consejo de Gobierno en su sesión del día 5 de octubre 2022,

RESUELVO

Primero. Objeto.

1. La presente resolución tiene por objeto realizar la convocatoria de las subvenciones estatales del Programa de la mejora de la accesibilidad en y a las viviendas en el ámbito de la Comunidad Autónoma de Extremadura, correspondiente a las anualidades 2022 y 2023, regulado en el Real Decreto 42/2022, de 18 de enero, por el que se regula el Bono Alquiler Joven y el Plan Estatal para el acceso a la Vivienda 2022-2025 (BOE n.º 16, de 19 de enero).
2. Será objeto de la subvención del Programa de la mejora de la accesibilidad en y a las viviendas, en los términos regulados en el título II del Real Decreto 42/2022, de 18 de enero, por el que se regula el Bono Alquiler Joven y el Plan Estatal para el acceso a la Vivienda 2022-2025, y siempre dentro de las disponibilidades presupuestarias, la financiación de la ejecución de actuaciones para la mejora de la accesibilidad; y, en particular:



- a) La instalación de ascensores, salvaescaleras, rampas, automatismos para la apertura de puertas incorporando mecanismos motorizados u otros dispositivos de accesibilidad, así como cualquier medida de accesibilidad que facilite la autonomía y la vida independiente de personas con movilidad reducida, tanto en edificios como en viviendas unifamiliares, incluyendo los dispositivos adaptados a las necesidades de personas con discapacidad sensorial o intelectual, así como su adaptación, una vez instalados, a la normativa sectorial correspondiente. Se incluye la integración mediante un único mecanismo de identificación (teléfono inteligente, cámaras, pantallas u otros dispositivos tecnológicos equivalentes en cuanto a su funcionalidad) de los sistemas de apertura y control de accesos y de otros sistemas que necesiten control personal y la adaptación, cuando existan, a altura no superior a 1,40 m de los dispositivos ya instalados.
- b) La instalación o dotación de productos de apoyo tales como grúas o artefactos análogos, así como sistemas tecnológicos de guiado que permitan la localización, que permitan el acceso y uso por parte de las personas con discapacidad a elementos comunes del edificio en su caso, tales como jardines, zonas deportivas, piscinas y otros similares.
- c) La instalación de elementos de información, de comunicación o de aviso tales como señales luminosas y visuales, vibrotáctiles, o sonoras que permitan la orientación en el uso de escaleras, ascensores y del interior de las viviendas. En particular la instalación de elementos que mejoren la accesibilidad y seguridad en uso de los ascensores, como la comunicación bidireccional en cabina.
- d) La instalación de productos de apoyo a la audición para la accesibilidad en el entorno, como los bucles magnéticos.
- e) La instalación de elementos o dispositivos electrónicos de comunicación entre las viviendas y el exterior, tales como videoporteros que proporcionan información visual y auditiva, y análogos.
- f) La instalación de dispositivos de alarma en el ascensor que garanticen un sistema de comunicación visual, auditiva y bidireccional con el exterior para los casos de emergencia o atrapamiento. Así como la instalación de bucle magnético en dichos dispositivos.
- g) La instalación domótica y de otros avances tecnológicos para favorecer la autonomía personal de personas mayores o con discapacidad.
- h) Cualquier intervención que facilite la accesibilidad universal en los espacios del interior de las viviendas (unifamiliares, agrupadas en fila o en edificios de tipología residencial colectiva) o en los propios edificios de tipología residencial colectiva objeto de este programa, así como en las vías de evacuación de los mismos. Se incluyen obras dirigidas



a la ampliación de espacios de circulación dentro de la vivienda que cumplan con las condiciones del Código Técnico de la Edificación en lo referido a vivienda accesible, así como para mejorar las condiciones de accesibilidad en baños y cocinas, así como las modificaciones y adaptaciones necesarias y adecuadas a las necesidades específicas de las personas con discapacidad que habitan las viviendas. Se incluyen asimismo las obras necesarias y complementarias sobre elementos directamente relacionados con la actuación de mejora de accesibilidad universal y cuyo mal estado de conservación aconseje la intervención.

- i) Cualquier intervención que mejore el cumplimiento de los parámetros establecidos en el Documento Básico del Código Técnico de la Edificación DB-SUA, Seguridad de utilización y accesibilidad. En particular la instalación de elementos que mejoren la accesibilidad y seguridad de utilización en los ascensores, como la mejora de la nivelación de la cabina.

3. Las actuaciones subvencionables referidas en el apartado anterior podrán referirse a:

- a) Viviendas unifamiliares, aisladas o agrupadas en fila, ya sean urbanas o rurales.
- b) Edificios de viviendas de tipología residencial colectiva, interviniendo tanto en sus elementos comunes como en el interior de cada vivienda.
- c) Viviendas ubicadas en edificios de tipología residencial colectiva.

Segundo. Régimen jurídico.

La concesión de las subvenciones referidas en la presente resolución se regirá, en todo caso, por lo dispuesto en el Real Decreto 42/2022, de 18 de enero, por el que se regula el Bono Alquiler Joven y el Plan Estatal para el acceso a la Vivienda 2022-2025; en la Orden de la Consejera de Movilidad, Transporte y Vivienda, de 13 de septiembre de 2022, por la que se aprueban las bases reguladoras de subvenciones contempladas en el Plan Estatal para el acceso a la vivienda 2022-2025, en el ámbito de la Comunidad Autónoma de Extremadura; en la Ley 38/2003, de 17 de noviembre, General de Subvenciones y en la Ley 6/2011, de 23 de marzo, de Subvenciones de la Comunidad Autónoma de Extremadura.

Tercero. Requisitos de las actuaciones subvencionables.

1. Las actuaciones subvencionables objeto de la presente convocatoria, y referidas en el re-suelvo primero, deberán reunir los requisitos que seguidamente se señalan:
 - a) Que las obras que constituyan su objeto se hayan iniciado con posterioridad al 31 de diciembre de 2021, y así se acredite mediante la aportación de un reportaje fotográfico acerca del estado de la vivienda o del edificio de viviendas de tipología residencial colectiva, anterior



- a la actuación de accesibilidad pretendida, y de un certificado, comunicación o documento acreditativo de la fecha de inicio de la obra.
- b) Que las viviendas unifamiliares, los edificios de tipología residencia colectiva, y las viviendas ubicadas en estos últimos que se acojan a este programa, reúnan los requisitos señalados en el resuelto sexto, y cuenten a la fecha de la solicitud con informe técnico, suscrito por técnico competente conforme a la Ley 38/1999, de 5 de noviembre, de Ordenación de la Edificación, que acredite la procedencia de la actuación, que, no obstante, podrá incorporarse al contenido de la documentación técnica referida en la letra siguiente.
- c) Que se aporte la documentación técnica exigida por el Ayuntamiento para la concesión de licencia municipal de obras. En caso de no requerirse proyecto de la actuación, deberá acompañarse una memoria técnico-económica, suscrita por técnico competente. Todo proyecto o memoria técnico-económica deberá adecuarse al Código Técnico de la Edificación.
- d) Que las actuaciones subvencionables cuenten, según sus casos, con el acuerdo de la comunidad de propietarios o agrupación de estas, de la agrupación de propietarios o de la sociedad cooperativa.
2. De conformidad con el artículo 112 del Real Decreto 42/2022, de 18 de enero, concurriendo informe favorable de 19 de septiembre de 2022, de la Directora General de Vivienda, se exige el cumplimiento del requisito previsto en el artículo 59 de la Orden de 13 de septiembre de 2022, y que exige que las viviendas unifamiliares aisladas o agrupadas en fila; los edificios de tipología residencial de vivienda colectiva; y las viviendas ubicadas en estos últimos, estén finalizados antes de 2006.

Cuarto. Personas o entidades beneficiarias.

1. Podrán ser personas o entidades beneficiarias de las subvenciones de este programa, siempre que cumplan los requisitos exigidos en el resuelto quinto, las siguientes:
- a) Las propietarias o usufructuarias de viviendas unifamiliares aisladas o agrupadas en fila de edificios; de edificios de tipología residencial de vivienda colectiva, y de las viviendas ubicadas en estos últimos, bien sean personas físicas o bien tengan personalidad jurídica de naturaleza privada o pública.
- b) Las Administraciones Públicas y los organismos y demás entidades de derecho público, así como las empresas públicas y sociedades mercantiles participadas, íntegra o mayoritariamente, por las Administraciones Públicas, que sean propietarias de los inmuebles referidos en la letra a).



- c) Las comunidades de propietarios o las agrupaciones de comunidades de propietarios, constituidas conforme a lo dispuesto por el artículo 5 de la Ley 49/1960, de 21 de julio, sobre propiedad horizontal.
 - d) Las sociedades cooperativas integradas por socios cooperativistas que precisen alojamiento para sí o sus familiares, las sociedades cooperativas compuestas, de forma agrupada, por personas propietarias de viviendas o edificios que reúnan los requisitos establecidos en el artículo 396 del Código Civil, así como por los/as propietarios/as que conforman comunidades de propietarios o agrupaciones de comunidades de propietarios, constituidas conforme a lo dispuesto en el artículo 5 de la Ley 49/1960, de 21 de julio, sobre propiedad horizontal.
 - e) Las personas propietarias que, de forma agrupada, ostenten la propiedad de edificios que reúnan los requisitos establecidos por el artículo 396 del Código Civil y no hubiesen otorgado el título constitutivo de propiedad horizontal.
 - f) Las empresas constructoras, arrendatarias o concesionarias de los edificios, así como cooperativas, que acrediten dicha condición mediante contrato vigente a suficiente plazo con la propiedad, que les otorgue la facultad expresa para acometer las obras de rehabilitación objeto del programa.
2. Las personas o entidades beneficiarias destinarán el importe íntegro de la ayuda al pago de las correspondientes actuaciones. Cuando se trate de comunidades de propietarios y agrupaciones de comunidades de propietarios, esta regla resultará igualmente de aplicación, con independencia de que, tanto el importe de la misma como el coste de las obras, deba repercutirse en las personas propietarias de viviendas y, en su caso, de locales comerciales o predios de otros usos compatibles, de conformidad con las reglas previstas en la legislación de propiedad horizontal.
- No obstante lo dispuesto en el párrafo anterior, cuando alguno de los miembros de la comunidad de propietarios o de la agrupación de comunidades de propietarios, incurra en una o varias de las prohibiciones establecidas en el artículo 13.2 de la Ley 38/2003, de 17 de noviembre, General de Subvenciones, no se le atribuirá la parte proporcional que le correspondería de la ayuda recibida, que se prorrateará entre los restantes miembros de la comunidad o agrupación. Se exceptúan las personas especialmente vulnerables que acrediten esta condición en la forma establecida en el apartado 7 del artículo 26 del Real Decreto 42/2022, de 18 de enero.
3. Cuando las obras o actuaciones no sean de obligada ejecución por parte de la persona propietaria, y esta y la arrendataria acuerden que esta última costee, a su cargo, las actuaciones de accesibilidad, con cargo a parte o la totalidad de la renta arrendaticia, la persona



arrendataria podrá solicitar de la comunidad de propietarios o, en su caso, de la persona o entidad propietaria única, la adopción del correspondiente acuerdo que le faculte para solicitar estas ayudas. En este supuesto, la persona arrendataria podrá tener la consideración de beneficiaria.

Quinto. Requisitos exigidos a las personas o entidades beneficiarias.

1. Las personas o entidades beneficiarias de las subvenciones referidas en la presente resolución deberán reunir los requisitos que seguidamente se relacionan:

a) Poseer nacionalidad española o tener autorización de estancia o residencia legal en España, cuando se tratare de personas físicas.

Cuando un edificio de tipología residencial colectiva, que reúna los requisitos establecidos por el artículo 396 del Código Civil y no cuente con el título constitutivo de la propiedad horizontal, perteneciere de forma agrupada a varios/as propietarios/as, todos y cada uno de los miembros de la agrupación deberán cumplir los requisitos generales señalados en el presente apartado, debiendo acreditarse documentalmente en el procedimiento. Asimismo, deberán hacerse constar expresamente los compromisos de ejecución asumidos por cada miembro de la agrupación y el importe de la subvención a aplicar a cada uno de ellos, que será proporcional al esfuerzo económico asumido por cada miembro. Estas mismas reglas se aplicarán a los/as propietarios/as únicos/as de edificios de tipología residencial colectiva, si hubiere más de uno/a.

En caso de personas jurídicas, deberán hallarse válidamente constituidas, según su normativa de aplicación.

Tratándose de comunidades de propietarios, deberán encontrarse válidamente constituidas de conformidad con el artículo 5 de la Ley 49/1960, de 21 de julio, sobre propiedad horizontal, y sus miembros deberán haber formalizado por escrito los compromisos exigidos para la ejecución de la obra pretendida, de acuerdo a las mayorías reguladas en dicha ley.

b) No hallarse incursas en ninguna de las circunstancias previstas en el artículo 13 de la Ley 38/2003, de 17 de noviembre, General de Subvenciones, ni haber sido objeto, por incumplimiento o causa imputable a las mismas, de un procedimiento de revocación de ayudas por parte de la Comunidad Autónoma de Extremadura, de entre las contempladas en los planes estatales de vivienda.

2. Los requisitos referidos en el apartado anterior deberán cumplirse a la fecha de presentación de solicitud de subvención, sin perjuicio de lo dispuesto en el resuelto decimoctavo.

**Sexto. Requisitos exigidos respecto de las viviendas y edificios.**

1. Las viviendas unifamiliares aisladas o agrupadas en fila y las viviendas ubicadas en edificios de tipología residencial colectiva deben constituir el domicilio habitual y permanente de las personas propietarias, usufructuarias o arrendatarias en el momento de solicitar la ayuda.
2. Los edificios de viviendas de tipología residencial colectiva que se acojan a las ayudas de este programa, han de cumplir los siguientes requisitos:
 - a) Que, al menos, el 50 % de su superficie construida sobre rasante, excluida la planta baja o plantas inferiores, si tiene o tienen otros usos compatibles, tenga uso residencial de vivienda.
 - b) Que, al menos, el 30% de las viviendas constituyan el domicilio habitual de las personas propietarias, usufructuarias o arrendatarias en el momento de la solicitud de la ayuda, salvo que concurren cualquiera de las siguientes circunstancias:
 - b.1) Que la persona o entidad propietaria única del edificio haya tenido que proceder al realojo de los inquilinos para ejecutar la actuación, el cual deberá justificar el efectivo realojo y el compromiso de destinar las viviendas objeto de la ayuda a domicilio habitual de las personas arrendatarias en el referido porcentaje.
 - b.2) Que en el edificio tenga su domicilio habitual una persona con discapacidad física que, debido a la falta de accesibilidad en las zonas comunes, se encuentre confinado en su vivienda.
3. Habiéndose evacuado informe favorable de la Dirección General de Vivienda, al amparo del artículo 112 del Real Decreto 42/2022, de 18 de enero, y del apartado 1 del artículo 59 de la Orden de 13 de septiembre de 2022, no se exigirá para el acceso a las subvenciones convocadas que las viviendas unifamiliares aisladas o agrupadas en fila; los edificios de tipología residencial de vivienda colectiva; y las viviendas ubicadas en estos últimos, estén finalizados antes de 2006.

Séptimo. Presupuesto protegido.

Se considera presupuesto protegido aquel que incorpora el coste total de todas las actuaciones subvencionables del programa, desglosado por partidas, pudiendo incluir también los honorarios de los profesionales intervinientes; el coste de la redacción de los proyectos, informes técnicos y certificados necesarios; los gastos derivados de la tramitación administrativa; y otros gastos similares, siempre que todos ellos estén debidamente justificados. El presupuesto protegido no incluirá impuestos, tasas o tributos.



Los costes de ejecución, de emisión de certificados o informes, de redacción de proyectos técnicos, de dirección técnica o facultativa o cualesquiera otros, incluidos en el presupuesto protegido de la actuación, no superarán los costes medios de mercado. A tal efecto, de acuerdo con la Orden de 25 de febrero de 2002, por la que se revisan los precios por los que ha de regirse la contratación de las obras promovidas o financiadas total o parcialmente por la Consejería competente en materia de vivienda, los costes medios de ejecución vendrán determinados por los establecidos en la última base de precios de la construcción de la Junta de Extremadura, actualizados conforme al índice general nacional del sistema de índice de precios al consumo.

Octavo. Procedimiento de concesión de la ayuda.

1. La concesión de las subvenciones se acomodará al procedimiento de concesión directa, mediante convocatoria abierta, de conformidad con los artículos 22.2 y 29 de la Ley 6/2011, de 23 de marzo, de Subvenciones de la Comunidad Autónoma de Extremadura.
2. En virtud del procedimiento de concesión directa, las ayudas se concederán conforme se vayan solicitando por las personas o entidades que cumplan los requisitos establecidos en la Orden de 13 de septiembre de 2022, así como en la presente resolución, y estarán condicionadas a la previa existencia de crédito presupuestario.

Las solicitudes de subvención se tramitarán y resolverán por riguroso orden de entrada en el Registro del órgano competente para su tramitación.

Noveno. Órganos competentes para la ordenación, instrucción y resolución del procedimiento de concesión de la ayuda y plazo de resolución y notificación.

1. La competencia para la ordenación e instrucción del procedimiento corresponde al Servicio de Gestión de Ayudas dependiente de la Dirección General de Vivienda.
2. La competencia para adoptar la resolución de los procedimientos corresponderá a la Secretaría General de la Consejería de Movilidad, Transporte y Vivienda.
3. El plazo para dictar y notificar la resolución del procedimiento es de seis meses, a contar desde que la solicitud haya tenido entrada en el registro del órgano competente para su tramitación.

La falta de notificación de resolución expresa dentro del plazo máximo establecido para resolver, legitima a la persona interesada para entender desestimada su solicitud por silencio administrativo, de conformidad con lo dispuesto en el artículo 22.5 de la Ley 6/2011, de 23 de marzo, de Subvenciones de la Comunidad Autónoma de Extremadura, en concordancia



con el artículo 25.1 de la Ley 39/2015, de 1 de octubre, del Procedimiento Administrativo Común de las Administraciones Públicas.

4. Las notificaciones se practicarán por el medio señalado al efecto por la persona interesada en su solicitud. La notificación se practicará a través de los medios electrónicos habilitados a tal efecto, en los casos en que exista obligación de relacionarse de esta forma con la Administración.

Las notificaciones electrónicas se practicarán mediante comparecencia en la sede electrónica de la Junta de Extremadura, entendiéndose por tal el acceso a su contenido. Adicionalmente a la notificación practicada y con efectos meramente informativos, el solicitante recibirá un aviso en la dirección de correo electrónico que conste en su solicitud, informándole de la puesta a disposición de la notificación, a cuyo contenido podrá acceder a través del apartado habilitado a tal efecto en la sede electrónica de la Junta de Extremadura.

Excepcionalmente, para asegurar la eficacia de las actuaciones administrativas podrá realizarse la notificación a través de medios no electrónicos.

5. Las subvenciones reconocidas se entenderán automáticamente aceptadas por la persona beneficiaria, sin perjuicio de que pueda renunciar expresamente a la parte de la ayuda no justificada, de conformidad con el apartado 3 del resuelto decimoquinto.

Décimo. Plazo, forma de presentación y subsanación de solicitudes.

1. El plazo de presentación de solicitudes de ayuda será de un año a partir del día siguiente a aquel en que se publique en el Diario Oficial de Extremadura la presente convocatoria y el extracto previsto en el artículo 20.8 a) de la Ley 38/2003, de 17 de noviembre, General de Subvenciones, y en el artículo 16 q) de la Ley 6/2011, de 23 de marzo, de Subvenciones de la Comunidad Autónoma de Extremadura; no admitiéndose a trámite las que se presenten fuera de este plazo, sin perjuicio de lo establecido en el apartado 2 del resuelto decimoséptimo.
2. Las solicitudes de la subvención se dirigirán a la Dirección General de Vivienda y se ajustarán al modelo normalizado que figura en el anexo de la presente resolución, que estará disponible en el Portal Juntaex.es (actualmente se aloja en <http://www.juntaex.es>).

El modelo normalizado de solicitud incluirá expresamente la autorización de las personas o entidades interesadas a la Dirección General de Vivienda para recabar toda la información necesaria, en particular la de carácter tributario, en los términos previstos en la Ley 58/2003, de 17 de diciembre, General Tributaria, o económico que fuera legalmente pertinente, para acreditar el cumplimiento de los requisitos en el marco de la colaboración que



se establezca con la Agencia Estatal de Administración Tributaria, la Dirección General del Catastro, las entidades gestoras de la Seguridad Social y demás administraciones públicas competentes. La Dirección General de Vivienda no podrá ceder a terceros la información de carácter tributario o económico recibida.

El modelo normalizado de solicitud incorporará las declaraciones responsables que acrediten el cumplimiento de los requisitos previstos en la letra b) del apartado 1 del resuelto quinto.

3. La presentación de la solicitud se acomodará las siguientes reglas:

a) Las personas físicas solicitantes, de conformidad con lo establecido en el artículo 14.1 de la Ley 39/2015, de 1 de octubre, del Procedimiento Administrativo Común de las Administraciones Públicas, dirigirán su solicitud a la Dirección General de Vivienda, utilizando el modelo normalizado de solicitud disponible en Portal Juntaex.es (actualmente alojado en <http://www.juntaex.es>), y presentarán dicho modelo normalizado, junto con el resto de documentos que deben acompañarlo:

a.1) A través del Registro Electrónico General, de la Sede electrónica de la Junta de Extremadura <https://sede.gobex.es/SEDE/registroGeneral/registroGeneral.jsf>,

a.2) A través de cualquiera de los registros electrónicos previstos en el artículo 16.4 de la Ley 39/2015, de 1 de octubre, del Procedimiento Administrativo Común de las Administraciones Públicas.

a.3) En las oficinas del Sistema de Registro Único de la Junta de Extremadura establecido por Decreto 257/2009, de 18 de diciembre, por el que se implanta un Sistema de Registro Único y se regulan las funciones administrativas del mismo en el ámbito de la Administración de la Comunidad Autónoma de Extremadura

a.4) En cualquiera de los lugares establecidos en el artículo 16 de la Ley 39/2015, de 1 de octubre, del Procedimiento Administrativo Común de las Administraciones Públicas.

b) Las personas jurídicas y demás sujetos obligados a relacionarse electrónicamente estarán obligados a presentar su solicitud a través del Registro Electrónico General, de la Sede electrónica de la Junta de Extremadura <https://sede.gobex.es/SEDE/registroGeneral/registroGeneral.jsf> o en cualquiera de los registros electrónicos previstos en el artículo 16.4 de la Ley 39/2015, de 1 de octubre, del Procedimiento Administrativo Común de las Administraciones Públicas.



Para la presentación electrónica de solicitudes, las personas interesadas deberán disponer, para la autenticación y firma electrónica de las solicitudes, de DNI electrónico o de certificado electrónico en vigor. Si carece de ellos podrían obtenerlos en

https://www.dnielectronico.es/PortalDNIe/PRF1_Cons02.action?pag=REF_009

o <http://www.cert.fnmt.es/>

Las solicitudes que se presenten en las oficinas de Correos se mostrarán en sobre abierto, con objeto de que en las mismas se haga constar el nombre de la oficina y la fecha, el lugar, la hora y el minuto de su admisión.

4. La inexactitud, falsedad u omisión, de carácter esencial, en cualquier dato o información que se incorpore a una declaración responsable o la falta de presentación de la documentación que fuere requerida por la Administración competente para acreditar el cumplimiento de lo declarado, traerá consigo la revocación y el reintegro, en su caso, de la subvención, con los intereses legales correspondientes, sin perjuicio de las responsabilidades penales, civiles o administrativas a que hubiera lugar.
5. Una vez recibida la solicitud, si ésta presentara defectos o resultara incompleta, se requerirá a la persona interesada para que, en un plazo de diez días hábiles, subsane la falta o acompañe los documentos preceptivos que se determinen, con indicación de que, si así no lo hiciera, se le tendrá por desistida de su solicitud, previa resolución expresa del órgano competente.

Decimoprimer. Documentación que se recabará electrónicamente.

1. Las solicitudes irán acompañadas de la documentación específicamente señalada en el re-suelvo decimosegundo, sin perjuicio de lo previsto en los apartados siguientes.
2. La presentación de los documentos que preceptivamente deben constar en el procedimiento, se acomodará a las exigencias contenidas en los apartados 2 y 3 del artículo 28 de la Ley 39/2015, de 1 de octubre, del Procedimiento Administrativo Común de las Administraciones Públicas.
3. En ausencia de oposición de las personas solicitantes, y mediando autorización expresa del resto de miembros de la unidad de convivencia, y del representante en su caso, la Administración Pública deberá recabar los documentos electrónicamente a través de sus redes corporativas o mediante consulta a las plataformas de intermediación de datos u otros sistemas electrónicos habilitados al efecto, salvo que se tratara de información tributaria o de cualquiera otra, respecto de la que una ley especial aplicable requiera consentimiento expreso. Si se tratara de documentos que las personas interesadas hayan aportado anteriormente



ante cualquier Administración Pública, estas deberán indicar, en el propio modelo normalizado de solicitud o comunicación, en qué momento y ante que órgano administrativo presentaron los citados documentos. En cualquier caso, mediando oposición expresa o no constando su consentimiento expreso, cuando una ley especial aplicable así lo requiera, las personas interesadas deberán acompañar a su solicitud el documento de que se trate.

4. Si la Administración Pública no pudiera recabar electrónicamente, a través de sus redes corporativas o de una consulta a las plataformas de intermediación de datos u otros sistemas electrónicos habilitados al efecto, los documentos referidos en los apartados 2 y 3 del resuelto decimosegundo, podrá solicitar su aportación a las personas interesadas.

Decimosegundo. Documentación que deben aportar las personas interesadas.

1. Las personas o entidades solicitantes, sin perjuicio de lo dispuesto en el resuelto anterior, deberán aportar, junto con el modelo normalizado de solicitud, la documentación que, seguidamente, se relaciona:

- a) Si fueren personas físicas:

- a.1) Copia de su DNI o NIE, así como del representante, en su caso.

- a.2) Copia del documento acreditativo del grado de discapacidad, en los casos contemplados en el apartado 2 del resuelto decimotercero o en la letra b) del apartado 4 del dicho resuelto.

- a.3) Copia del vigente certificado de registro de ciudadanos de la Unión Europea; o copia del documento oficial que acredite la situación de estancia o residencia legal en España; según los casos.

- b) En caso de personas propietarias que, de forma agrupada, ostenten la titularidad de edificios que reúnan los requisitos establecidos por el artículo 396 del Código Civil y no hubiesen otorgado el título constitutivo de la propiedad horizontal, la solicitud se acompañará de los siguientes documentos:

- b.1) Apoderamiento que acredite la representación que ostenta la persona física que suscriba la solicitud.

- b.2) Copia del acuerdo válidamente adoptado para la realización de la actuación pretendida.

- b.3) Respecto de cada una de las personas físicas propietarias agrupadas, se deberán aportar los documentos referidos en la letra a).



- b.4) Respecto de cada entidad propietaria agrupada:
- Copia del NIF, así como del DNI o NIE del representante.
 - Apoderamiento que acredite la representación que ostenta la persona física que suscriba la solicitud, en su caso.
- c) En caso de comunidades de propietarios o agrupación de estas, la solicitud se acompañará de los siguientes documentos:
- c.1) Copia del NIF de la comunidad de propietarios o agrupación de comunidades de propietarios.
- c.2) Copia del título constitutivo de la propiedad por pisos o locales.
- c.3) Copia del acta de la junta de propietarios, que identifique al presidente.
- c.4) Copia del acuerdo válidamente adoptado para la realización de la actuación subvencionable, de conformidad con el régimen de mayorías contemplado en la Ley 49/1960, de 21 de julio, sobre propiedad horizontal.
- c.5) Respecto de cada una de las personas físicas propietarias integradas en la comunidad de propietarios, que deban costear la actuación, se deberán aportar los documentos referidos en la letra a), así como la copia del informe social de los Servicios de Atención Social Básica que acredite la condición de persona especialmente vulnerable, en su caso.
- c.6) Respecto de cada entidad propietaria integrante en la comunidad de propietarios:
- Copia del NIF, así como del DNI o NIE del representante.
 - Apoderamiento que acredite la representación que ostenta la persona física que suscriba la solicitud, en su caso.
- d) En caso de entidades beneficiarias que se hallen los casos contempladas en los apartados b), d) y f) del apartado 1 del resuelto cuarto.
- d.1) Copia del NIF, así como del DNI o NIE del representante.
- d.2) Apoderamiento que acredite la representación que ostenta la persona física que suscriba la solicitud, en su caso.
- e) En todo caso:



- e.1) Informe técnico, suscrito por técnico competente conforme a la Ley 38/1999, de 5 de noviembre, de Ordenación de la Edificación, que acredite la procedencia de la actuación, que no obstante podrá incorporarse al contenido de la documentación técnica referida en la letra siguiente así como reportaje fotográfico acerca del estado de la vivienda o del edificio de viviendas de tipología residencial colectiva, anterior a la actuación de accesibilidad pretendida.
 - e.2) Copia de la documentación técnica exigida por el Ayuntamiento para la concesión de licencia municipal de obras. En caso de no requerirse proyecto de la actuación, deberá acompañarse una memoria técnico-económica, suscrita por técnico competente. Todo proyecto o memoria técnico-económica deberá adecuarse al Código Técnico de la Edificación.
 - e.3) Copia de los certificados que acrediten que las personas o entidades interesadas se encuentran al corriente de sus obligaciones tributarias con la Hacienda estatal y la Hacienda de la Comunidad Autónoma, así como con la Seguridad Social.
 - e.4) Modelo normalizado de declaración responsable que acredite que las personas o entidades interesadas no se hallan incurso en ninguna de las circunstancias previstas en el artículo 13.2 de la Ley 38/2003, de 17 de noviembre, General de Subvenciones, y no han sido sujetas de la revocación de alguna de las ayudas contempladas en los planes estatales de vivienda, por incumplimiento o causa imputable a las mismas.
 - e.5) Copia de la nota simple o escritura pública de propiedad de la vivienda, del edificio o del local, según los casos, o del certificado del Centro de Gestión Catastral y Cooperación Tributaria o de la unidad administrativa competente, que acredite la titularidad del pleno dominio, o del derecho real de usufructo en su caso.
 - e.6) Copia del certificado o volante colectivo de empadronamiento, que deberá acreditar las personas que a la fecha de la solicitud tienen su domicilio habitual y permanente en la vivienda unifamiliar o en las viviendas radicadas en el edificio de tipología residencial colectiva.
- f) En su caso:
- f.1) Si la actuación afecta a viviendas unifamiliares o edificios declarados Bienes de Interés Cultural, catalogados o protegidos, declaración responsable de tal extremo, y, en caso de que estén situados dentro de conjuntos histórico-artísticos, certificado municipal que acredite esta circunstancia.



- f.2) Modelo normalizado de declaración responsable acreditativa de los compromisos de realojar a los inquilinos y de destinar las viviendas objeto de la ayuda a domicilio habitual de las personas arrendatarias, cuando la persona o entidad beneficiaria propietaria única del edificio deba proceder al realojo de los inquilinos para efectuar la obra.
 - f.3) Copia del contrato formalizado con la empresa constructora, arrendataria o concesionaria del edificio o con la cooperativa que acredite su condición de tal, que otorgue la facultad expresa para acometer las obras objeto del programa, asumiendo la inversión y las obligaciones derivadas de su condición de beneficiaria.
 - f.4) Modelo normalizado de cesión del derecho al cobro de la subvención.
 - f.5) Copia del contrato de arrendamiento de la vivienda y del acuerdo entre las partes del contrato, referido a la imputación de los costes de la obra pretendida, en el caso del apartado 3 del resuelvo cuarto.
 - f.6) Copia del certificado firmado por la dirección facultativa o por el director técnico de la ejecución de la obra, o comunicación suscrita por el constructor o el instalador, según los casos, que acredite la fecha de inicio de la obra, en caso de que fuera anterior a la solicitud.
2. No obstante lo dispuesto en el apartado 1, el órgano directivo competente en materia de vivienda recabará electrónicamente los documentos que seguidamente se relacionan, salvo que las personas interesadas se hubieren opuesto expresamente a ello en el modelo normalizado de solicitud:
- a) La copia del documento nacional de identidad (DNI) o número de identidad de extranjero (NIE).
 - b) Certificación acreditativa de hallarse al corriente en las obligaciones tributarias con la Hacienda de la Comunidad Autónoma, así como con la Seguridad Social.
 - c) Certificación del grado de discapacidad emitido por el Centro de Atención a la Discapacidad de Extremadura (CADEX), en los casos contemplados en el apartado 2 del resuelvo decimotercero o en la letra b) del apartado 4 del dicho resuelvo, que acredite el grado y el tipo de discapacidad, y la fecha en que surtió efectos.
 - d) Copia del certificado del Centro de Gestión Catastral y Cooperación Tributaria, referido a las viviendas unifamiliares, y a las viviendas y locales radicados en el edificio de tipología residencial colectiva.



3. Salvo que las personas interesadas no lo hubieren autorizado expresamente en el modelo normalizado de solicitud, la Dirección General de Vivienda recabará electrónicamente la certificación acreditativa de hallarse al corriente en las obligaciones tributarias con la con la Agencia Estatal de Administración Tributaria. No mediando autorización expresa a la consulta de datos, las personas solicitantes deberán presentar, junto con su solicitud, el certificado con código seguro de verificación, expedido por dicho organismo.

Decimotercero. Cuantía de la ayuda.

1. La cuantía máxima de la subvención a conceder no podrá superar los siguientes límites:
 - a) 12.500 euros por vivienda, cuando se trate de actuaciones en viviendas unifamiliares.
 - b) 9.000 € por vivienda y 90 € por metro cuadrado de superficie construida de local comercial u otros usos compatibles, cuando se refiera a actuaciones en edificios de tipología residencial colectiva.

Para poder computar la cuantía establecida por cada metro cuadrado de superficie construida de local comercial u otros usos compatibles, será necesario que los predios correspondientes participen en los costes de ejecución de la actuación.
 - c) 6.000 € por vivienda, cuando se trate de actuaciones en una vivienda ubicada en un edificio de tipología residencial colectiva.
2. Las ayudas previstas en el apartado anterior se podrán incrementar hasta 15.000 euros si reside en la vivienda una persona con discapacidad, y hasta 18.000 euros si se acredita que el grado de discapacidad reconocido es igual o superior al 33%.
3. El límite cuantitativo de las ayudas contempladas en los apartados anteriores se incrementarán en 3.000 € por vivienda, cuando se trate de edificios o viviendas declaradas Bien de Interés Cultural, catalogados o que cuenten con protección integral en el instrumento de ordenación urbanística correspondiente.
4. La subvención tendrá como límite:
 - a) El 60 % del presupuesto protegido, con carácter general.
 - b) El 80 % del presupuesto protegido, si en la vivienda o en el edificio de tipología residencial colectiva reside una persona con discapacidad o mayor de 65 años.

Decimocuarto. Obligaciones de las personas o entidades beneficiarias.

1. Son obligaciones de las personas o entidades beneficiarias de la subvención, además de las previstas en el presente capítulo y de las generales establecidas en el artículo 13 de la Ley



6/2011, de 23 de marzo, de Subvenciones de la Comunidad Autónoma de Extremadura, la ejecución de la obra en el plazo máximo de 12 meses, contados desde la fecha de la concesión de la ayuda, en caso de actuaciones de accesibilidad en viviendas unifamiliares o viviendas radicadas en un edificio de tipología residencial colectiva. Dicho plazo será de 24 meses si se tratare de actuaciones en el edificio de tipología residencial colectiva.

Si la concesión de la licencia municipal o autorización administrativa de que se trate, se demorara y no fuera concedida en el plazo de 12 meses a constar desde su solicitud, los plazos anteriores podrán incrementarse en idéntico plazo al de la demora y hasta 12 meses como máximo.

Asimismo, los plazos de ejecución podrán ser prorrogados por huelgas que afecten al desarrollo de las actuaciones, razones climatológicas que alteren calendarios de ejecución de obras, o cualquier otra causa de fuerza mayor, debidamente acreditada, y por el plazo del retraso imputable a dichas causas.

2. El órgano directivo con competencia en materia de vivienda podrá controlar, inspeccionar y supervisar el cumplimiento de las obligaciones previstas en el apartado anterior.

Decimoquinto. Justificación y abono de la ayuda.

1. La justificación de la subvención exigirá que en el plazo de un mes, a contar desde el día siguiente a aquel en que finalicen las obras o desde la notificación de la resolución de concesión de la subvención, si fuere posterior, la persona o entidad beneficiaria, sin perjuicio de las previsiones contenidas en el resuelto decimoprimer, presente la documentación que, seguidamente, se relaciona:
 - a) Copia del certificado final de obras firmado por la dirección facultativa o por el director técnico de la ejecución de la obra, o comunicación de la finalización de la obra, suscrita por el constructor o el instalador, según los casos, así como del certificado inicial o comunicación del inicio de la obra, si no se hubiere presentado junto con la solicitud de ayuda, y, en todo caso, el reportaje fotográfico acreditativo del estado de la vivienda o del edificio de viviendas de tipología residencial colectiva, tras la ejecución de la actuación de accesibilidad objeto de la subvención.
 - b) Facturas y justificantes de pago de todos los costes y gastos incluidos en el presupuesto protegido. En las facturas se reflejarán claramente los conceptos que integran el presupuesto protegido. Cuando ello no fuera posible, deberán complementarse mediante memoria valorada, que identifique cada concepto, o certificaciones de obra.

Se considerará efectivamente pagado un gasto subvencionable, a efecto del cumplimiento de la obligación de justificación, con la cesión del derecho al cobro de la subvención a



favor de los acreedores por razón de dicho gasto realizado o con la entrega a los mismos de un efecto mercantil, garantizado por una entidad financiera o compañía de seguros. En tal caso, deberá aportarse al procedimiento la copia del documento de cesión o del efecto mercantil, respectivamente.

- c) Copia de la licencia municipal de obras y su justificante de pago, en la que se indiquen el importe de la base imponible y el porcentaje aplicado para su cálculo.
 - d) Modelo normalizado de Alta de Terceros, en el que la persona o entidad beneficiaria comunique sus datos identificativos y los datos de la cuenta bancaria en la que deba efectuarse el abono de la ayuda, siempre que no tuviera cuanta activa en el Subsistema de Terceros. El solicitante de la ayuda deberá ser titular o cotitular de la cuenta bancaria.
 - e) Modelo normalizado de comunicación de la modificación efectuada en ejecución de obra, en el caso referido en el apartado 2 del resuelto decimoctavo, y la documentación técnica correspondiente a dicha modificación, así como la autorización municipal o nueva licencia de obras, en su caso.
2. La Dirección General de Vivienda recabará electrónicamente la certificación acreditativa de hallarse al corriente en las obligaciones tributarias con la Hacienda de la Comunidad Autónoma, así como con la Seguridad Social; siempre que hubieren perdido validez los aportados al procedimiento administrativo de concesión de la ayuda y no mediara oposición de las personas o entidades beneficiarias. En caso de oposición, deberán presentar los certificados con código seguro de verificación, expedidos por tales organismos, en el plazo referido en el apartado 1.
- De la misma manera, el órgano directivo competente en materia de vivienda recabará electrónicamente certificación acreditativa de que las personas o entidades beneficiarias se encuentran al corriente en las obligaciones tributarias con la Hacienda estatal; siempre que hubieren perdido validez los aportados al procedimiento administrativo de concesión de la ayuda y lo hubieren autorizado expresamente aquellas personas beneficiarias en el modelo normalizado de solicitud. No mediando autorización expresa, deberán presentar el certificado con código seguro de verificación, expedido por dicho organismo, en el plazo referido en el apartado 1.
3. En el caso de que la persona o entidad beneficiaria acreditara una inversión inferior al 100% del presupuesto protegido, procederá la declaración de pérdida parcial del derecho al cobro de la ayuda, salvo que concurran las siguientes circunstancias:
- a) Que existiendo minoración en el importe del presupuesto protegido, ello obedezca a un menor coste de ejecución y el importe de la ayuda permanezca inalterable por alcanzar



los límites máximos cuantitativo y porcentual de la subvención, previstos en el resuelto decimotercero.

- b) Que existiendo minoración en el importe de las partidas del presupuesto protegido, la suma de todos los costes y gastos justificados de partidas efectivamente protegidas, de conformidad con la letra c) del apartado 1, sea igual o superior al importe del presupuesto protegido.

La alteración o falta de ejecución de inversiones privadas no afectarán a la ayuda concedida. A tal efecto, se entiende por inversión privada aquella actuación incluida, o no, en el presupuesto protegido, que no fuera tenida en cuenta a efectos del cálculo de la ayuda.

Concurriendo causa de pérdida parcial del derecho a la ayuda, por acreditarse una inversión inferior al 100% del presupuesto protegido, se prescindirá del procedimiento de declaración de pérdida parcial del derecho al cobro de la ayuda si las personas o entidades beneficiarias renunciaran expresamente a la parte de la ayuda no justificada, en cuyo caso se procederá de conformidad con el artículo 94 de la Ley 39/2015, de 1 de octubre, del Procedimiento Administrativo Común de las Administraciones Públicas.

4. El abono de la subvención exigirá un informe técnico previo favorable, que acredite:
- a) Que a la vista de la documentación justificativa presentada y de la actuación ejecutada, se han cumplido los plazos de ejecución de la obra y ha finalizado ésta de conformidad con la resolución de concesión y los requisitos señalados en esta Orden.
- b) Que la modificación en ejecución de obra, en el caso referido en el apartado 2 del resuelto decimotercero, no supone un incumplimiento de los requisitos y condiciones exigidos para la concesión de la ayuda.
5. La iniciación del procedimiento de declaración de pérdida del derecho a las ayudas, por incumplimiento de la obligación de justificación de la subvención referida en el presente artículo, dentro del plazo señalado para ello, exigirá el previo requerimiento de cumplimiento por parte de la Dirección General de Vivienda y la concesión de un plazo de 15 días para ello. Se admitirá la actuación de la persona o entidad interesada y producirá sus efectos legales, si se produjera antes o dentro del día en que se notifique la resolución por la que se acuerde la iniciación del procedimiento de declaración de pérdida del derecho, en la que se acordará tener por transcurrido el plazo señalado en el requerimiento.
6. La Dirección General de Vivienda podrá practicar inspecciones durante la ejecución de la obra y una vez terminada esta, recurriendo a técnicas de muestreo, con el objeto de



constatar el cumplimiento de los requisitos exigidos y de las obligaciones impuestas a las personas o entidades beneficiarias.

7. El abono de la ayuda se practicará mediante pago único, una vez justificada la subvención.

Decimosexto. Compatibilidad de subvenciones.

Las ayudas referidas en la presente resolución son compatibles con ayudas que provengan de otras administraciones o instituciones distintas de la Administración General del Estado, y que tengan el mismo objeto o se refieran a la misma actuación. No obstante lo anterior, el importe global de las ayudas recibidas no podrá superar el coste total de la actuación.

Decimoséptimo. Financiación.

1. A esta convocatoria se destinará la cantidad máxima de 7.675.949,73 €, de los que 222.000 € se imputarán a los créditos del ejercicio 2022; y 7.453.949,73 € a los créditos del ejercicio 2023, de los Presupuestos Generales de la Comunidad Autónoma de Extremadura, y se financiarán con cargo a las siguientes aplicaciones presupuestarias:

Programa de ayudas	Aplicación Presupuestaria	Proyecto de Gasto	Fuente de Financiación	Anualidad 2022	Anualidad 2023
Programa de la mejora de la accesibilidad en y a las viviendas	16002/261A/74308	20220419	TE	1.000,00 €	1.000,00 €
	16002/261A/74601			1.000,00 €	1.000,00 €
	16002/261A/76000			1.000,00 €	1.000,00 €
	16002/261A/76100			1.000,00 €	1.000,00 €
	16002/261A/76001			1.000,00 €	1.000,00 €
	16002/261A/76200			1.000,00 €	1.000,00 €
	16002/261A/76900			1.000,00 €	1.000,00 €
	16002/261A/77000			15.000,00 €	15.000,00 €
	16002/261A/78900			200.000,00 €	7.431.949,73 €

2. La concesión de subvenciones tendrá, como límite, la cuantía global del crédito presupuestario fijado en la convocatoria, sin perjuicio de su incremento conforme a la Ley 6/2011, de 23 de marzo, de Subvenciones de la Comunidad Autónoma de Extremadura, en función de las disponibilidades presupuestarias.

Asimismo, de producirse el agotamiento del crédito presupuestario, y no procederse a efectuar las modificaciones correspondientes, se procederá a declarar terminado el plazo



de vigencia de la convocatoria mediante anuncio de la persona titular de la Secretaría General de la Consejería de Movilidad, Transporte y Vivienda, que será objeto de publicación en el Diario Oficial de Extremadura y en el Portal de subvenciones, con la consiguiente inadmisión de las solicitudes presentadas con posterioridad.

Decimoctavo. Alteración de circunstancias.

1. En caso de transmisión mortis causa, que afectare a la propiedad de la vivienda objeto del programa de mejora de la accesibilidad en y a las viviendas, el derechohabiente podrá suceder en la condición de interesado, siempre que así lo solicite antes de que hubiere finalizado el procedimiento mediante resolución expresa. La nueva persona interesada deberá cumplir los requisitos exigidos para acceder a la condición de beneficiaria.

Una vez concedida la ayuda y antes de haberse producido su justificación, toda alteración subjetiva en las personas físicas beneficiarias, como consecuencia de una transmisión mortis causa, podrá traer consigo, a instancia de las personas interesadas, la subrogación en la condición de beneficiarias, siempre que, pese a la alteración subjetiva producida, sigan cumpliéndose los requisitos para acceder a la condición de beneficiarias. La resolución que autorice la subrogación, concederá la ayuda a las personas físicas que resulten beneficiarias, tras la alteración subjetiva producida, sin que, en ningún caso, pueda producirse una modificación al alza de la subvención inicialmente reconocida.

No obstante lo anterior, si, cumpliéndose los requisitos para acceder, a la condición de persona beneficiaria, se incumplieran los exigidos para la aplicación del límite máximo cuantitativo o porcentual previsto para personas mayores o con discapacidad, se modificará igualmente la resolución de concesión, minorándose, además, la ayuda concedida en la cuantía que corresponda.

Procederá la declaración de pérdida del derecho a la ayuda si, como consecuencia de la alteración subjetiva producida en las personas físicas beneficiarias, se incumplieran los requisitos para acceder, y por tanto mantener, la condición de beneficiarias.

2. Una vez concedida la subvención del programa de mejora de la accesibilidad en y a las viviendas, las alteraciones que se produzcan durante la ejecución de obra serán causa de pérdida del derecho de la ayuda, salvo que concurran las siguientes circunstancias:
 - a) Que se aporte, junto con la documentación justificativa de la subvención señalada en el artículo 65, el modelo normalizado de comunicación de la modificación efectuada, la documentación técnica correspondiente a dicha modificación, y la autorización municipal o nueva licencia de obras, en su caso.



b) Que la modificación no suponga un incumplimiento de los requisitos y condiciones exigidos para la concesión de la ayuda, y así se refleje en el informe técnico referido en el apartado 4 del resuelto decimoquinto.

3. En ningún caso podrá producirse una modificación al alza de la subvención concedida como consecuencia de una alteración de las circunstancias tenidas en cuenta para resolver.

Decimonoveno. Eficacia.

La presente resolución producirá efectos el día siguiente al de la publicación simultánea en el Diario Oficial de Extremadura de la misma y del extracto previsto en el artículo 20.8 a) de la Ley 38/2003, de 17 de noviembre, General de Subvenciones, y en el artículo 16 q) de la Ley 6/2011, de 23 de marzo, de Subvenciones de la Comunidad Autónoma de Extremadura.

Contra la presente resolución, que no pone fin a la vía administrativa, podrá interponerse recurso de alzada ante la Consejera de Movilidad, Transporte y Vivienda, en el plazo de un mes, a contar desde el día siguiente al de su publicación en el Diario Oficial de Extremadura, según lo dispuesto en el artículo 101 de la Ley 1/2002, de 28 de febrero, del Gobierno y de la Administración de la Comunidad Autónoma de Extremadura, y en los artículos 121.1 y 122.1 de la Ley 39/2015, de 1 de octubre, del Procedimiento Administrativo Común de las Administraciones Públicas, sin perjuicio de que las personas interesadas puedan ejercitar cualquier otro que estimen oportuno.

Mérida, 7 de octubre de 2022.

La Secretaria General,
MARÍA LUISA CORRALES VÁZQUEZ



EXTRACTO de la Resolución de 7 de octubre de 2022, de la Secretaría General, por la que se establece la convocatoria de las ayudas estatales del Programa de la mejora de la accesibilidad en y a las viviendas, para los ejercicios 2022 y 2023. (2022062947)

BDNS(Identif.): 653072

De conformidad con lo previsto en los artículos 17.3 b) y 20.8 a) de la Ley 38/2003, de 17 de noviembre, General de Subvenciones, se publica el extracto de la convocatoria, cuyo texto completo puede consultarse en la Base de Datos Nacional de Subvenciones

(<https://www.pap.hacienda.gob.es/bdnstrans/es/index>) y en el presente DOE.

Primero. Beneficiarios.

Podrán ser personas o entidades beneficiarias de las subvenciones de este programa, siempre que cumplan los requisitos exigidos en la convocatoria, las siguientes:

- a) Las propietarias o usufructuarias de viviendas unifamiliares aisladas o agrupadas en fila de edificios; de edificios de tipología residencial de vivienda colectiva, y de las viviendas ubicadas en estos últimos, bien sean personas físicas o bien tengan personalidad jurídica de naturaleza privada o pública.
- b) Las Administraciones Públicas y los organismos y demás entidades de derecho público, así como las empresas públicas y sociedades mercantiles participadas, íntegra o mayoritariamente, por las Administraciones Públicas, que sean propietarias de los inmuebles referidos en la letra a).
- c) Las comunidades de propietarios o las agrupaciones de comunidades de propietarios, constituidas conforme a lo dispuesto por el artículo 5 de la Ley 49/1960, de 21 de julio, sobre propiedad horizontal.
- d) Las sociedades cooperativas integradas por socios cooperativistas que precisen alojamiento para sí o sus familiares, las sociedades cooperativas compuestas, de forma agrupada, por personas propietarias de viviendas o edificios que reúnan los requisitos establecidos en el artículo 396 del Código Civil, así como por los/as propietarios/as que conforman comunidades de propietarios o agrupaciones de comunidades de propietarios, constituidas conforme a lo dispuesto en el artículo 5 de la Ley 49/1960, de 21 de julio, sobre propiedad horizontal.
- e) Las personas propietarias que, de forma agrupada, ostenten la propiedad de edificios que reúnan los requisitos establecidos por el artículo 396 del Código Civil y no hubiesen otorgado el título constitutivo de propiedad horizontal.



- f) Las empresas constructoras, arrendatarias o concesionarias de los edificios, así como cooperativas, que acrediten dicha condición mediante contrato vigente a suficiente plazo con la propiedad, que les otorgue la facultad expresa para acometer las obras de rehabilitación objeto del programa.

Segundo. Objeto.

El Programa de la mejora de la accesibilidad en y a las viviendas tiene por objeto la financiación de la ejecución de actuaciones de mejora de la accesibilidad referidas en el apartado 2 del resuelve primero de la convocatoria, que se ejecuten sobre:

1. Viviendas unifamiliares aisladas o agrupadas en fila y viviendas ubicadas en edificios de tipología residencial colectiva, que constituyan el domicilio habitual y permanente de las personas propietarias, usufructuarias o arrendatarias en el momento de solicitar la ayuda.
2. Edificios de viviendas de tipología residencial colectiva que cumplan los siguientes requisitos:
 - a) Que, al menos, el 50 % de su superficie construida sobre rasante, excluida la planta baja o plantas inferiores, si tiene o tienen otros usos compatibles, tenga uso residencial de vivienda.
 - b) Que, al menos, el 30% de las viviendas constituyan el domicilio habitual de las personas propietarias, usufructuarias o arrendatarias en el momento de la solicitud de la ayuda, salvo que concurran cualquiera de las siguientes circunstancias:
 - b.1) Que la persona o entidad propietaria única del edificio haya tenido que proceder al realojo de los inquilinos para ejecutar la actuación, el cual deberá justificar el efectivo realojo y el compromiso de destinar las viviendas objeto de la ayuda a domicilio habitual de las personas arrendatarias en el referido porcentaje.
 - b.2) Que en el edificio tenga su domicilio habitual una persona con discapacidad física que, debido a la falta de accesibilidad en las zonas comunes, se encuentre confinado en su vivienda.

Tercero. Bases reguladoras.

La convocatoria de ayudas se regirá por lo dispuesto en el Real Decreto 42/2022, de 18 de enero, por el que se regula el Bono Alquiler Joven y el Plan Estatal para el acceso a la Vivienda 2022-2025 (BOE número 16, de 19 de enero); en la Orden de la Consejera de Movilidad, Transporte y Vivienda, de 13 de septiembre de 2022, por la que se aprueban las bases reguladoras de subvenciones contempladas en el Plan Estatal para el acceso a la vivienda 2022-2025, en el ámbito de la Comunidad Autónoma de Extremadura. (DOE n.º 180, de 19



de septiembre); en la Ley 38/2003, de 17 de noviembre, General de Subvenciones y en la Ley 6/2011, de 23 de marzo, de Subvenciones de la Comunidad Autónoma de Extremadura.

Cuarto. Cuantía.

1. A esta convocatoria se destinará la cantidad máxima de 7.675.949,73 €, de los que 222.000 € se imputarán a los créditos del ejercicio 2022; y 7.453.949,73 € a los créditos del ejercicio 2023, de los Presupuestos Generales de la Comunidad Autónoma de Extremadura, y se financiarán con cargo a las siguientes aplicaciones presupuestarias:

Año 2022, programa: Programa de la mejora de la accesibilidad en y a las viviendas, fuente de financiación: TE, Proyecto de gasto: 20220419.

Aplicaciones:

16002/261A/74308: 1.000 euros.

16002/261A/74601: 1.000 euros.

16002/261A/76000: 1.000 euros.

16002/261A/76100: 1.000 euros.

16002/261A/76001: 1.000 euros.

16002/261A/76200: 1.000 euros.

16002/261A/76900: 1.000 euros.

16002/261A/77000: 15.000 euros.

16002/261A/78900: 200.000 euros.

Año 2023, programa: Programa de la mejora de la accesibilidad en y a las viviendas, fuente de financiación: TE, Proyecto de gasto: 20220419.

Aplicaciones:

16002/261A/74308: 1.000 euros.

16002/261A/74601: 1.000 euros.

16002/261A/76000: 1.000 euros.

16002/261A/76100: 1.000 euros.



16002/261A/76001: 1.000 euros.

16002/261A/76200: 1.000 euros.

16002/261A/76900: 1.000 euros.

16002/261A/77000: 15.000 euros.

16002/261A/78900: 7.431.949,73 euros.

2. La cuantía máxima de la subvención a conceder no podrá superar los siguientes límites:

- a) 12.500 euros por vivienda, cuando se trate de actuaciones en viviendas unifamiliares.
- b) 9.000 € por vivienda y 90 € por metro cuadrado de superficie construida de local comercial u otros usos compatibles, cuando se refiera a actuaciones en edificios de tipología residencial colectiva.

Para poder computar la cuantía establecida por cada metro cuadrado de superficie construida de local comercial u otros usos compatibles, será necesario que los predios correspondientes participen en los costes de ejecución de la actuación.

- c) 6.000 € por vivienda, cuando se trate de actuaciones en una vivienda ubicada en un edificio de tipología residencial colectiva.

3. Las ayudas previstas en el apartado anterior se podrán incrementar hasta 15.000 euros si reside en la vivienda una persona con discapacidad, y hasta 18.000 euros si se acredita que el grado de discapacidad reconocido es igual o superior al 33%.

4. El límite cuantitativo de las ayudas contempladas en los apartados anteriores se incrementarán en 3.000 € por vivienda, cuando se trate de edificios o viviendas declaradas Bien de Interés Cultural, catalogados o que cuenten con protección integral en el instrumento de ordenación urbanística correspondiente.

5. La subvención tendrá como límite:

- a) El 60 % del presupuesto protegido, con carácter general.
- b) El 80 % del presupuesto protegido, si en la vivienda o en el edificio de tipología residencial colectiva reside una persona con discapacidad o mayor de 65 años.

**Quinto. Plazo de presentación de solicitudes.**

El plazo de presentación de solicitudes de ayuda será de un año a partir del día siguiente al de la publicación de la convocatoria y el presente extracto en el Diario Oficial de Extremadura, no admitiéndose a trámite las que se presenten fuera de este plazo.

No obstante, de producirse el agotamiento del crédito presupuestario, y no procederse a efectuar las modificaciones correspondientes, se procederá a declarar terminado el plazo de vigencia de la convocatoria mediante anuncio de la persona titular de la Secretaría General de la Consejería de Movilidad, Transporte y Vivienda, que será objeto de publicación en el Diario Oficial de Extremadura y en el Portal de subvenciones, con la consiguiente inadmisión de las solicitudes presentadas con posterioridad.

Sexto. Otros datos.

1. Las solicitudes de la subvención se dirigirán a la Dirección General de Vivienda y se ajustarán al modelo normalizado que figura en el anexo de la convocatoria, que estará disponible en el Portal Juntaex.es (actualmente se aloja en <http://www.juntaex.es>), y deberá presentarse en la forma indicada en el apartado 3 del resuelvo décimo de la convocatoria.
2. La justificación de la subvención exigirá que en el plazo de un mes, a contar desde el día siguiente a aquel en que finalicen las obras o desde la notificación de la resolución de concesión de la subvención, si fuere posterior, la persona o entidad beneficiaria presente la documentación referida en el resuelvo decimoquinto.
3. El efectivo abono de la subvención se realizará mediante pago único, una vez justificada la subvención y previo informe técnico favorable.

Mérida, 7 de octubre de 2022.

La Secretaria General,
MARÍA LUISA CORRALES VÁZQUEZ





RESOLUCIÓN de 7 octubre de 2022, de la Secretaría General, por la que se establece la convocatoria de las subvenciones estatales de la línea específica del Programa de ayuda a las víctimas de violencia de género, personas objeto de desahucio de su vivienda habitual, personas sin hogar y otras personas especialmente vulnerables para los ejercicios 2022 y 2023. (2022062942)

El artículo 9.1.31 del Estatuto de Autonomía de Extremadura, aprobado por Ley Orgánica 1/1983, de 25 de febrero, en su redacción dada por la Ley Orgánica 1/2011, de 28 de enero, de reforma del Estatuto de Autonomía de la Comunidad Autónoma de Extremadura, atribuye la competencia exclusiva a la Comunidad Autónoma de Extremadura la materia de "Urbanismo y Vivienda. Normas de calidad e innovación tecnológica en la edificación y de conservación del patrimonio urbano tradicional."

Por su parte, el artículo 2 del Decreto del Presidente 16/2019, de 1 de julio, por el que se modifican la denominación, el número y las competencias de las Consejerías que conforman la Administración de la Comunidad Autónoma de Extremadura, atribuye a la Consejería de Movilidad, Transporte y Vivienda de la Junta de Extremadura el ejercicio de las competencias en materia de vivienda.

El Real Decreto 42/2022, de 18 de enero, por el que se regula el Bono Alquiler joven y el Plan Estatal para el acceso a la Vivienda 2022-2025 (BOE número 16, de 19 de enero) establece diversos programas de ayudas a actuaciones protegidas en materia de vivienda para el período cuatrienal que menciona.

De conformidad con lo dispuesto en el artículo 21.2 del Real Decreto 42/2022, de 18 de enero, corresponde a los órganos competentes de las Comunidades Autónomas y de las Ciudades de Ceuta y Melilla la tramitación y resolución de los procedimientos de concesión y pago de las ayudas del Plan, así como la gestión del abono de las subvenciones, una vez se haya reconocido por dichas Administraciones el derecho de las personas beneficiarias a obtenerlas, dentro de las condiciones y límites establecidos en el real decreto para cada programa, y según lo acordado en los correspondientes convenios de colaboración. Asimismo, el artículo 23.1 faculta a las Comunidades Autónomas y a las Ciudades de Ceuta y Melilla para establecer requisitos adicionales a las personas beneficiarias de las ayudas reguladas en el Plan Estatal.

La Orden de la Consejera de Movilidad, Transporte y Vivienda, de 13 de septiembre de 2022, por la que se aprueban las bases reguladoras de subvenciones contempladas en el Plan Estatal para el acceso a la vivienda 2022-2025, en el ámbito de la Comunidad Autónoma de Extremadura. (DOE n.º 180, de 19 de septiembre), ha venido a regular el procedimiento de concesión de las subvenciones de distintos programas incluidos en el Plan Estatal de Vivienda 2022-2025; los requisitos específicos que deberán reunir los beneficiarios; la documentación



que deben acompañar a su solicitud; la cuantía y abono de la ayuda pública; y las obligaciones que incumben a los que resulten ser beneficiarios de la misma; respetando en todo caso la normativa estatal.

El artículo 7 de la Orden de la Consejera de Movilidad, Transporte y Vivienda, de 13 de septiembre de 2022, establece que el procedimiento de concesión de las subvenciones de la línea específica del programa de ayuda a las víctimas de violencia de género, personas objeto de desahucio de su vivienda habitual, personas sin hogar y otras personas especialmente vulnerables, será el de concesión directa, mediante convocatoria abierta, de conformidad con los artículos 22.2 y 29 de la Ley 6/2011, de 23 de marzo, de Subvenciones de la Comunidad Autónoma de Extremadura.

La convocatoria de las subvenciones se efectúa por resolución de la persona titular de la secretaría general competente, de conformidad con el artículo 23.1 de la Ley 6/2011, de 23 de marzo, de Subvenciones de la Comunidad Autónoma de Extremadura.

Bajo la superior autoridad y dependencia de la Consejera de Movilidad, Transporte y Vivienda y en el ámbito de sus competencias, corresponde a la Secretaría General realizar la convocatoria de las subvenciones estatales de la línea específica del programa de ayuda a las víctimas de violencia de género, personas objeto de desahucio de su vivienda habitual, personas sin hogar y otras personas especialmente vulnerables.

En su virtud, de acuerdo con lo dispuesto en el artículo 58 de la Ley 1/2002, de 28 de febrero, del Gobierno y de la Administración de la Comunidad Autónoma de Extremadura, y en los artículos 23.1 y 29.2 de la Ley 6/2011, de 23 de marzo, de Subvenciones de la Comunidad Autónoma de Extremadura, previa autorización del Consejo de Gobierno, en su sesión del día 5 de octubre de 2022.

RESUELVO:

Primero. Objeto.

1. La presente resolución tiene por objeto realizar, para los ejercicios 2022, 2023 y 2024, la convocatoria de las subvenciones estatales de la línea específica del programa de ayuda a las víctimas de violencia de género, personas objeto de desahucio de su vivienda habitual, personas sin hogar y otras personas especialmente vulnerables, en el ámbito de la Comunidad Autónoma de Extremadura, regulado en el Real Decreto 42/2022, de 18 de enero, por el que se regula el Bono Alquiler Joven y el Plan Estatal para el acceso a la Vivienda 2022-2025 (BOE n.º 16, de 19 de enero).
2. El objeto de la línea específica del programa de ayuda a las víctimas de violencia de género, personas objeto de desahucio de su vivienda habitual, personas sin hogar y otras personas



especialmente vulnerables es facilitar una solución habitacional inmediata a las personas víctimas de violencia de género, víctimas de trata con fines de explotación sexual, víctimas de violencia sexual, personas objeto de desahucio de su vivienda habitual, personas sin hogar y otras personas especialmente vulnerables.

Segundo. Régimen jurídico.

La concesión de las subvenciones referidas en la presente resolución se regirá, en todo caso, por lo dispuesto en el Real Decreto 42/2022, de 18 de enero, por el que se regula el Bono Alquiler Joven y el Plan Estatal para el acceso a la Vivienda 2022-2025; en la Orden de la Consejera de Movilidad, Transporte y Vivienda, de 13 de septiembre de 2022, por la que se aprueban las bases reguladoras de subvenciones contempladas en el Plan Estatal para el acceso a la vivienda 2022-2025, en el ámbito de la Comunidad Autónoma de Extremadura; en la Ley 38/2003, de 17 de noviembre, General de Subvenciones y en la Ley 6/2011, de 23 de marzo, de Subvenciones de la Comunidad Autónoma de Extremadura.

Tercero. Requisitos para acceder a la subvención.

1. De conformidad con el Real Decreto 42/2022, de 18 de enero, por el que se regula el Bono Alquiler joven y el Plan Estatal de Vivienda 2022-2025, los beneficiarios de las subvenciones referidas en la presente resolución serán las personas físicas mayores de edad, que reúnan los requisitos que seguidamente se relacionan:

- a) Poseer nacionalidad española o tener autorización de estancia o residencia legal en España, cuando se tratare de personas físicas.
- b) No hallarse incursas en ninguna de las circunstancias previstas en el artículo 13 de la Ley 38/2003, de 17 de noviembre, General de Subvenciones, ni haber sido objeto, por incumplimiento o causa imputable a las mismas, de un procedimiento de revocación de ayudas por parte de la Comunidad Autónoma de Extremadura, de entre las contempladas en los planes estatales de vivienda.

No obstante lo anterior, de conformidad con el artículo 12.2 de la Ley 6/2011, de 23 de marzo, de Subvenciones de la Comunidad Autónoma de Extremadura, y de acuerdo con el artículo 23.5 del Real Decreto 42/2022, de 18 de enero, no se exigirá el cumplimiento de los siguientes requisitos:

- b.1) Hallarse al corriente con la Hacienda General de la Comunidad Autónoma de Extremadura -letra e) del apartado 2 del artículo 12 de la Ley 6/2011, de 23 de marzo, de Subvenciones de la Comunidad Autónoma de Extremadura-.



b.2) Hallarse al corriente en el cumplimiento de las obligaciones tributarias con la Hacienda estatal o frente a la Seguridad Social impuestas por las disposiciones vigentes -circunstancia regulada en la letra e) del apartado 2 del artículo 13 de la Ley 38/2003, de 17 de noviembre, General de Subvenciones-.

c) Que a la fecha de la solicitud de ayudas, hayan formalizado como arrendatarias o cesionarias, según los casos, un contrato o precontrato de arrendamiento de una vivienda, de acuerdo con la Ley 29/1994, de 24 de noviembre, de Arrendamientos Urbanos; un contrato o precontrato de arrendamiento de una habitación; o bien un contrato o precontrato de cesión de uso de una vivienda o habitación.

A efectos de concesión de la ayuda solo se tomará en consideración el contrato o precontrato que las personas interesadas acompañen a su solicitud y que esté vigente a la fecha de su presentación. El contrato que se formalice con posterioridad a la concesión de la ayuda, que deberá ser aportado al procedimiento por las personas interesadas dentro del plazo de 3 meses desde la notificación de la resolución de concesión de la ayuda, deberá respetar los términos esenciales recogidos en el precontrato presentado (partes contratantes; vivienda objeto del contrato; importe de renta o precio de cesión de uso; vigencia y eficacia...). La resolución de concesión de la ayuda se condicionará a la efectiva aportación de dicho contrato, tanto en forma (ajustado al precontrato), como en plazo (3 meses). En caso de incumplimiento, se dejará sin efecto la concesión de la ayuda mediante resolución declarativa de concurrencia de aquella condición.

En caso de viviendas protegidas, arrendadas directamente por el promotor, el contrato de arrendamiento deberá estar visado por el órgano administrativo competente en materia de vivienda a la fecha de presentación de la solicitud, o dentro del plazo de dos meses referido en el párrafo anterior, según los casos.

En caso de víctimas de violencia de género, víctimas de trata con fines de explotación sexual, o víctimas de violencia sexual; la persona presunta responsable o condenada por tales hechos no podrá residir en la vivienda o habitación objeto del contrato, o precontrato.

d) Que alguna de las personas integrantes de la unidad de convivencia reúna la condición de persona víctima de violencia de género, víctima de trata con fines de explotación sexual, víctima de violencia sexual, persona objeto de desahucio de su vivienda habitual, persona sin hogar, o persona especialmente vulnerable.

A estos efectos, se consideran personas sin hogar, aquellas que se hallan en la indigencia y que viven en la calle y/o pernoctan en albergues o centros públicos.



A los mismos efectos, se considerarán especialmente vulnerables, además de las personas que se encuentren en cualquiera de los supuestos de hecho que expresamente se mencionan, aquellas que reúnan alguna de las siguientes circunstancias:

- d.1) Que tengan uno o más hijos solteros con una edad igual o inferior a 25 años, que convivan en la vivienda objeto de la ayuda y carezcan de ingresos.
- d.2) Que tengan una discapacidad reconocida igual o superior al 65 por 100, o convivan con alguna persona con dicha discapacidad.
- d.3) Que se trate de personas jóvenes extuteladas por la Junta de Extremadura.
- d.4) Que se trate de personas con protección internacional o que tengan la condición de desplazados con residencia regular, en situación de estancia o con protección temporal.
- e) Que las personas integrantes de la unidad de convivencia no sean propietarias o usufructuarias de alguna vivienda en España, que puedan ocuparla y sea compatible con su condición.
- f) Que la vivienda arrendada o cedida, o que se arriende o ceda, no forme parte de parque de viviendas de promoción pública de titularidad de la Junta de Extremadura; constituya la residencia habitual y permanente de las personas beneficiarias; y sea destinada a este fin durante todo el periodo subvencionado.
- g) Que el precio de arrendamiento, o de cesión de uso, de la vivienda sea igual o inferior a 600 euros mensuales; o de 300 euros si se trata del arrendamiento o cesión de uso de una habitación.
- h) Que la suma de los ingresos anuales de las personas integrantes de la unidad de convivencia sea igual o inferior a los siguientes límites:
 - h.1) Personas víctimas de violencia de género, víctimas de trata con fines de explotación sexual o víctimas de violencia sexual: el límite será de 3 veces el Indicador Público de Renta de Efectos Múltiples (IPREM) con carácter general; 4 veces el IPREM si se tratara de familias numerosas de categoría general o de personas con discapacidad igual o superior al 33 por ciento; y 5 veces el IPREM cuando se trate de familias numerosas de categoría especial o discapacidad igual o superior a al 65 por ciento.
 - h.2) Personas objeto de desahucio de su vivienda; personas sin hogar y otras personas especialmente vulnerables referidas en las letras d.1), d.2), d.3) y d.4): el límite será de 2 veces el IPREM.



2. Se consideran personas beneficiarias, y deberán solicitar la ayuda, todas las personas firmantes del contrato o precontrato de arrendamiento o de cesión de uso de la vivienda o habitación, los cuales deberán cumplir los requisitos señalados en el apartado anterior a la fecha de presentación de la solicitud de subvención y durante todo el periodo subvencionado, sin perjuicio de lo dispuesto en el resuelto decimocuarto.

Cuarto. Procedimiento de concesión de la ayuda.

1. La concesión de las subvenciones se acomodará al procedimiento de concesión directa, mediante convocatoria abierta, de conformidad con los artículos 22.2 y 29 de la Ley 6/2011, de 23 de marzo, de Subvenciones de la Comunidad Autónoma de Extremadura.
2. En virtud del procedimiento de concesión directa, las ayudas se concederán conforme se vayan solicitando por las personas o entidades que cumplan los requisitos establecidos en la Orden de 13 de septiembre de 2022, así como en la presente resolución, y estarán condicionadas a la previa existencia de crédito presupuestario.

Las solicitudes de subvención se tramitarán y resolverán por riguroso orden de entrada en el Registro del órgano competente para su tramitación.

Quinto. Órganos competentes para la ordenación, instrucción y resolución del procedimiento de concesión de la ayuda y plazo de resolución y notificación.

1. La competencia para la ordenación e instrucción del procedimiento corresponde al Servicio de Gestión de Ayudas dependiente de la Dirección General de Vivienda.
2. La competencia para adoptar la resolución de los procedimientos corresponderá a la Secretaria General de la Consejería de Movilidad, Transporte y Vivienda.
3. El plazo para dictar y notificar la resolución del procedimiento es de seis meses, a contar desde que la solicitud haya tenido entrada en el registro del órgano competente para su tramitación.

La falta de notificación de resolución expresa dentro del plazo máximo establecido para resolver, legitima a la persona interesada para entender desestimada su solicitud por silencio administrativo, de conformidad con lo dispuesto en el artículo 22.5 de la Ley 6/2011, de 23 de marzo, de Subvenciones de la Comunidad Autónoma de Extremadura, en concordancia con el artículo 25.1 de la Ley 39/2015, de 1 de octubre, del Procedimiento Administrativo Común de las Administraciones Públicas.

4. Las notificaciones se practicarán por el medio señalado al efecto por la persona interesada en su solicitud. La notificación se practicará a través de los medios electrónicos habilitados



a tal efecto, en los casos en que exista obligación de relacionarse de esta forma con la Administración.

Las notificaciones electrónicas se practicarán mediante comparecencia en la sede electrónica de la Junta de Extremadura, entendiéndose por tal el acceso a su contenido. Adicionalmente a la notificación practicada y con efectos meramente informativos, el solicitante recibirá un aviso en la dirección de correo electrónico que conste en su solicitud, informándole de la puesta a disposición de la notificación, a cuyo contenido podrá acceder a través del apartado habilitado a tal efecto en la sede electrónica de la Junta de Extremadura.

Excepcionalmente, para asegurar la eficacia de las actuaciones administrativas podrá realizarse la notificación a través de medios no electrónicos.

5. Las subvenciones reconocidas se entenderán automáticamente aceptadas por la persona beneficiaria, sin perjuicio de que pueda renunciar expresamente a la parte de la ayuda no justificada, de conformidad con el apartado 3 del resuelto decimoprimer.

Sexto. Plazo, forma de presentación y subsanación de solicitudes.

1. El plazo de presentación de solicitudes de ayuda será de un año a partir del día siguiente a aquel en que se publique en el Diario Oficial de Extremadura la presente convocatoria y el extracto previsto en el artículo 20.8 a) de la Ley 38/2003, de 17 de noviembre, General de Subvenciones, y en el artículo 16 q) de la Ley 6/2011, de 23 de marzo, de Subvenciones de la Comunidad Autónoma de Extremadura; no admitiéndose a trámite las que se presenten fuera de este plazo, sin perjuicio de lo establecido en el apartado 2 del resuelto decimotercero.
2. Las solicitudes de la subvención se dirigirán a la Dirección General de Vivienda y se ajustarán al modelo normalizado que figura en el anexo de la presente resolución, que estará disponible en el el Punto de Acceso General Electrónico <http://www.juntaex.es>

El modelo normalizado de solicitud incluirá expresamente la autorización de las personas o entidades interesadas a la Dirección General de Vivienda para recabar toda la información necesaria, en particular la de carácter tributario, en los términos previstos en la Ley 58/2003, de 17 de diciembre, General Tributaria, o económico que fuera legalmente pertinente, para acreditar el cumplimiento de los requisitos en el marco de la colaboración que se establezca con la Agencia Estatal de Administración Tributaria, la Dirección General del Catastro, las entidades gestoras de la Seguridad Social y demás administraciones públicas competentes. La Dirección General de Vivienda no podrá ceder a terceros la información de carácter tributario o económico recibida.



El modelo normalizado de solicitud incorporará las declaraciones responsables que acrediten el cumplimiento de los requisitos previstos en las letras b), d) e) y f) del apartado 1 del resuelto tercero.

3. La presentación de la solicitud se acomodará las siguientes reglas:

a) Las personas físicas solicitantes, de conformidad con lo establecido en el artículo 14.1 de la Ley 39/2015, de 1 de octubre del Procedimiento Administrativo Común de las Administraciones Públicas, dirigirán su solicitud a la Dirección General de Vivienda, utilizando el modelo normalizado de solicitud disponible en el Punto de Acceso General Electrónico <http://www.juntaex.es> , y presentarán dicho modelo normalizado, junto con el resto de documentos que deben acompañarlo:

a.1) A través del Registro Electrónico General, de la Sede electrónica de la Junta de Extremadura <https://sede.gobex.es/SEDE/registroGeneral/registroGeneral.jsf>,

a.2) A través de cualquiera de los registros electrónicos previstos en el artículo 16.4 de la Ley 39/2015, de 1 de octubre, del Procedimiento Administrativo Común de las Administraciones Públicas.

a.3) En las oficinas del Sistema de Registro Único de la Junta de Extremadura establecido por Decreto 257/2009, de 18 de diciembre, por el que se implanta un Sistema de Registro Único y se regulan las funciones administrativas del mismo en el ámbito de la Administración de la Comunidad Autónoma de Extremadura

a.4) En cualquiera de los lugares establecidos en el artículo 16 de la Ley 39/2015, de 1 de octubre, del Procedimiento Administrativo Común de las Administraciones Públicas.

b) Las personas jurídicas y demás sujetos obligados a relacionarse electrónicamente estarán obligadas a presentar su solicitud a través del Registro Electrónico General, de la Sede electrónica de la Junta de Extremadura <https://sede.gobex.es/SEDE/registroGeneral/registroGeneral.jsf> o en cualquiera de los registros electrónicos previstos en el artículo 16.4 de la Ley 39/2015, de 1 de octubre, del Procedimiento Administrativo Común de las Administraciones Públicas.

Para la presentación electrónica de solicitudes, las personas interesadas deberán disponer, para la autenticación y firma electrónica de las solicitudes, de DNI electrónico o de certificado electrónico en vigor. Si carece de ellos podrían obtenerlos en https://www.dnielectronico.es/PortalDNIe/PRF1_Cons02.action?pag=REF_009 o <http://www.cert.fnmt.es/>



Las solicitudes que se presenten en las oficinas de Correos se mostrarán en sobre abierto, con objeto de que en las mismas se haga constar el nombre de la oficina y la fecha, el lugar, la hora y el minuto de su admisión.

4. La inexactitud, falsedad u omisión, de carácter esencial, en cualquier dato o información que se incorpore a una declaración responsable o la falta de presentación de la documentación que fuere requerida por la Administración competente para acreditar el cumplimiento de lo declarado, traerá consigo la revocación y el reintegro, en su caso, de la subvención, con los intereses legales correspondientes, sin perjuicio de las responsabilidades penales, civiles o administrativas a que hubiera lugar.
5. Una vez recibida la solicitud, si ésta presentara defectos o resultara incompleta, se requerirá a la persona interesada para que, en un plazo de diez días hábiles, subsane la falta o acompañe los documentos preceptivos que se determinen, con indicación de que, si así no lo hiciera, se le tendrá por desistida de su solicitud, previa resolución expresa del órgano competente.

Séptimo. Documentación que se recabará electrónicamente.

1. Las solicitudes irán acompañadas de la documentación específicamente señalada en el resuelto octavo, sin perjuicio de lo previsto en los apartados siguientes.
2. La presentación de los documentos que preceptivamente deben constar en el procedimiento, se acomodará a las exigencias contenidas en los apartados 2 y 3 del artículo 28 de la Ley 39/2015, de 1 de octubre, del Procedimiento Administrativo Común de las Administraciones Públicas.
3. En ausencia de oposición de las personas solicitantes, y mediando autorización expresa del resto de miembros de la unidad de convivencia, y del representante en su caso, la Administración Pública deberá recabar los documentos electrónicamente a través de sus redes corporativas o mediante consulta a las plataformas de intermediación de datos u otros sistemas electrónicos habilitados al efecto, salvo que se tratara de información tributaria o de cualquiera otra, respecto de la que una ley especial aplicable requiera consentimiento expreso. Si se tratara de documentos que las personas interesadas hayan aportado anteriormente ante cualquier Administración Pública, estas deberán indicar, en el propio modelo normalizado de solicitud o comunicación, en qué momento y ante que órgano administrativo presentaron los citados documentos. En cualquier caso, mediando oposición expresa o no constanding su consentimiento expreso, cuando una ley especial aplicable así lo requiera, las personas interesadas deberán acompañar a su solicitud el documento de que se trate.



4. Si la Administración Pública no pudiera recabar electrónicamente, a través de sus redes corporativas o de una consulta a las plataformas de intermediación de datos u otros sistemas electrónicos habilitados al efecto, los documentos referidos en los apartados 2 y 3 del resuelto octavo, podrá solicitar su aportación a las personas interesadas.

Octavo. Documentación que debe acompañarse a la solicitud.

1. Las solicitudes se dirigirán a la Dirección General de Vivienda e irán acompañadas de la documentación que, seguidamente, se relaciona, salvo que puedan recabarse electrónicamente por la misma, de conformidad con lo previsto en el resuelto anterior:

- a) Copia completa del contrato o precontrato de arrendamiento o de cesión de uso de la vivienda o habitación, que se encuentre vigente a la fecha de la solicitud, que deberá respetar el siguiente contenido mínimo:

1º. Identificación de las partes contratantes.

2º. Localización e identificación de la vivienda o habitación.

3º. Duración del contrato vigente o del que se formalice de conformidad con el precontrato: fecha en que ha producido, o producirá efectos, y fecha de vencimiento.

4º. Precio del arrendamiento o de cesión de uso de la vivienda y del garaje y trastero, en su caso, o de la habitación. Fórmula de actualización de la renta o precio de cesión, en su caso. Si existiendo garaje y/o trastero, el contrato no incluyera el correspondiente desglose de precios, se imputará a cada uno de ellos (garaje y/o trastero) un 10% del precio total consignado en el contrato, con la consiguiente exclusión de concesión de la ayuda.

Si el contrato o precontrato no recogiera todo el contenido mínimo exigido, podrá aportarse un anexo, firmado por ambas partes contratantes.

Si del texto del contrato se dedujera que está vencido a la fecha de presentación de la solicitud, se deberá aportar copia de la prórroga convenida, firmada por ambas partes contratantes.

- b) Copia del certificado o volante colectivo de empadronamiento, que deberá acreditar las personas que a la fecha de la solicitud tienen su domicilio habitual y permanente en la vivienda o habitación objeto de la ayuda.

En el caso de presentación de un precontrato de arrendamiento o de cesión de uso, las personas interesadas deberán presentar este documento en el plazo de tres



meses a contar desde la notificación de la resolución de concesión de la ayuda; la cual se condicionará a la efectiva aportación de dicho documento, que en este caso deberá acreditar las personas que a la fecha del contrato tienen su domicilio habitual y permanente en la vivienda o habitación objeto de la solicitud de ayuda. Producido el incumplimiento, se dejará sin efecto la concesión de la ayuda mediante resolución declarativa de concurrencia de aquella condición.

- c) Copia del documento público que acredite la imposibilidad de ocupar la vivienda de que sean propietarias o usufructuarias las personas integrantes de la unidad de convivencia, en su caso.
- d) Modelo normalizado de Alta de Terceros, que haga constar sus datos identificativos y los datos de la cuenta bancaria en la que deba efectuarse el abono de la ayuda, siempre que no tuviera cuenta activa en el Subsistema de Terceros. Las personas interesadas deberán ser titulares o cotitulares de la cuenta bancaria.
- e) Copia del vigente certificado de registro de ciudadanos de la Unión Europea; o copia del documento oficial que acredite la situación de estancia o residencia legal en España; según los casos.

2. La Dirección General de Vivienda recabará electrónicamente los documentos que seguidamente se relacionan, salvo que en el modelo normalizado de solicitud se hubieren opuesto a ello las personas solicitantes, o no lo hubieren autorizado expresamente el resto de personas integrantes de la unidad de convivencia:

- a) La copia del documento nacional de identidad (DNI) o número de identidad de extranjero (NIE) de las personas integrantes de la unidad de convivencia y de la persona que ejerza la representación, en su caso.
- b) Copia del certificado acreditativo del grado de discapacidad, emitido por el Centro de Atención a la Discapacidad de Extremadura (CADEX), en su caso
- c) Documento acreditativo de la condición de familia numerosa y de la categoría general o es especial, en su caso.

Mediando oposición o falta de autorización expresa, según los casos, las personas solicitantes deberán presentar, junto con su solicitud, los documentos anteriormente señalados.

3. Salvo que las personas solicitantes, o el resto de personas integrantes de la unidad de convivencia, no lo hubieren autorizado expresamente en el modelo normalizado de solicitud,



la Dirección General de Vivienda recabará electrónicamente la información acreditativa de su nivel de renta.

No mediando autorización expresa a la consulta de datos con la Agencia Estatal de Administración Tributaria, las personas solicitantes deberán presentar junto con su solicitud, el correspondiente certificado de renta con código seguro de verificación, expedido por dicho organismo, referido al período impositivo vencido, inmediatamente anterior al de la presentación de la solicitud. A tal efecto también se admitirá la copia de la declaración del Impuesto sobre la Renta de las Personas Físicas (IRPF) referida a dicho periodo impositivo.

Si se hubieren obtenido ingresos exentos o no sujetos a tributación por IRPF, deberá aportarse copia de la resolución o del certificado del organismo público competente, que acredite los importes percibidos.

4. Cuando la solicitud de la ayuda se refiera a una vivienda protegida arrendada directamente por su promotor, las personas interesadas deberán cumplimentar las casillas correspondientes del modelo normalizado de solicitud, referidas a la fecha y el número del visado del contrato.

En este caso, no será necesario acompañar la documentación referida en los apartados anteriores, que ya se hubiere aportado junto con la solicitud de visado del contrato, salvo que el correspondiente certificado hubiere caducado o se hubiere producido una alteración de las circunstancias.

5. El órgano instructor del procedimiento requerirá de los correspondientes Servicios de Atención Social Básica, o del Instituto de la Mujer de Extremadura en su caso, la remisión del informe social que acredite la condición de personas víctimas de violencia de género, víctimas de trata con fines de explotación sexual, víctimas de violencia sexual, personas objeto de desahucio de su vivienda habitual, personas sin hogar y otras personas especialmente vulnerables. Una vez recibido el informe, se aportará de oficio al procedimiento..

Noveno. Cuantía de la subvención.

1. La cuantía de la ayuda será el 100% de la renta o precio mensual que deba satisfacerse por el arrendamiento o cesión en uso de la vivienda o habitación, durante el plazo de 2 años, a contar desde la primera mensualidad completa que debiera ser abonada por la persona arrendataria o cesionaria, una vez vigente el contrato, con un límite mensual máximo de 350 € en caso arrendamiento o cesión en uso de una vivienda y de 150 € en caso de arrendamiento o cesión en uso de una habitación; pudiendo retrotraerse la ayuda a mensualidades anteriores a la solicitud, aunque nunca antes del 1 de enero de 2022, de conformidad con la disposición adicional primera del Real Decreto 42/2022, de 18 de enero.



2. Una vez concedida la ayuda, la cuantía permanecerá invariable durante las mensualidades subvencionadas, salvo que se produzca una disminución en el importe de la renta o del precio mensual, por acuerdo de las partes o por cambio de domicilio.

Décimo. Obligaciones de las personas beneficiarias.

1. Son obligaciones de las personas beneficiarias de la ayuda, las establecidas en el artículo 14 de la Ley 38/2003, de 17 de noviembre, General de Subvenciones y en el artículo 13 de la Ley 6/2011, de 23 de marzo, de Subvenciones de la Comunidad Autónoma de Extremadura, así como las siguientes:
 - a) Destinar la vivienda o habitación objeto de la ayuda a residencia habitual y permanente durante las mensualidades subvencionadas.
 - b) Comunicar a la Dirección General de Vivienda cualquier modificación de las condiciones o requisitos que motiven o hubieran motivado el reconocimiento de la ayuda en el plazo de quince días hábiles, a contar desde el siguiente a aquél en que se produzca. Ello podría dar lugar, según los casos, a la desestimación, revocación o pérdida sobrevenida del derecho a la ayuda. En este último supuesto, el órgano competente limitará en su resolución el plazo de concesión de la ayuda hasta la fecha en que se considere efectiva dicha pérdida.
 - c) Colaborar con los correspondientes Servicios de Atención Social Básica, o del Instituto de la Mujer de Extremadura en su caso, aportando cuanta información y documentación fuere precisa para la emisión del informe social que acredite la condición de personas víctimas de violencia de género, víctimas de trata con fines de explotación sexual, víctimas de violencia sexual, personas objeto de desahucio de su vivienda habitual, personas sin hogar y otras personas especialmente vulnerables.
 - d) Justificar las subvenciones conforme a lo establecido en el resuelvo decimoprimer.
 - e) Colaborar con la Administración Pública de conformidad con el apartado 2 del artículo 13 de la Orden de la Consejera de Movilidad, Transporte y Vivienda, de 13 de septiembre de 2022.
2. El incumplimiento de las obligaciones señaladas en el apartado anterior traerá consigo la iniciación del procedimiento de declaración de pérdida del derecho a la ayuda, sin perjuicio del previo requerimiento que debe preceder en caso de incumplimiento de la obligación de justificación referido en la letra d), de conformidad con en el apartado 3 del resuelvo decimoprimer.

**Decimoprimer. Justificación y pago de la ayuda.**

1. A efecto de proceder a la justificación de la subvención, las personas beneficiarias deberán presentar durante el periodo subvencionado y con cadencia semestral (antes del día 20 del mes de junio y de diciembre), en la forma señalada en el resuelto sexto, el modelo normalizado de reconocimiento del efectivo abono de la renta o del precio de cesión de uso de la vivienda o habitación durante las mensualidades subvencionadas transcurridas.

En defecto del modelo normalizado, solo se admitirán, a efectos de justificación, los justificantes de la transferencia, domiciliación bancaria o ingreso en la cuenta del arrendador o cedente; que expresen el siguiente contenido mínimo:

- 1º. Identificación completa de la persona que realiza el pago y de la que lo recibe.
 - 2º. Concepto por el que se realiza el pago: mensualidad a que se refiera y vivienda o habitación objeto del contrato.
 - 3º. Desglose de las cantidades abonadas por los diferentes conceptos (alquiler o precio de cesión de uso, gastos de comunidad, suministros, garaje, trastero, muebles, entre otros), en cuyo caso, se deberá acompañar copia del documento que acredite el desglose de las cantidades abonadas por los diferentes conceptos, si los hubiese, salvo que esté establecido dicho desglose en el contrato.
2. El abono de la ayuda se verificará mediante pagos parciales y sucesivos.

En virtud de la letra c) del apartado 1 del artículo 21 de la Ley 6/2011, de 23 de marzo, de Subvenciones de la Comunidad Autónoma de Extremadura, el primer pago parcial será anticipado y comprenderá un número de mensualidades completas subvencionadas que, sumadas, arroje un resultado inmediatamente inferior a 3.000 euros; sin que en ningún caso pueda comprender más de una anualidad subvencionada. Dicho pago se verificará una vez adoptada la resolución de concesión de la ayuda, con carácter previo a la justificación de las mensualidades a que se refiera, y sin exigencia de garantía o aval a las personas beneficiarias.

El segundo y sucesivos pagos parciales se verificarán en los meses de junio y diciembre de cada anualidad, y se referirán a las mensualidades subvencionadas, transcurridas y debidamente justificadas, conforme al apartado 1. En ningún caso podrán verificarse tales pagos parciales mientras no se haya justificado la parte subvención correspondiente a las mensualidades anticipadas.

3. Una vez verificado el último pago parcial correspondiente a la subvención concedida, si concurre incumplimiento, en todo o en parte, de la obligación de justificación de la



subvención, se iniciara el procedimiento de declaración de pérdida del derecho a la ayuda concedida. No obstante, la iniciación de dicho procedimiento exigirá el previo requerimiento de cumplimiento por parte del centro directivo competente en materia de vivienda y la concesión de un plazo de 15 días hábiles para ello. A las personas que no cumplan con el requerimiento se les declarará decaído en su derecho al trámite, aunque se admitirá su actuación y producirá efectos legales, si se produjera antes o dentro del día en que se notifique la resolución por la que se acuerde la iniciación del procedimiento de declaración de pérdida del derecho, en la que se acordará tener por transcurrido el plazo señalado en el requerimiento.

No será preciso tramitar el procedimiento de declaración de pérdida parcial del derecho a la ayuda concedida si la persona beneficiaria renunciara expresamente a la parte de la ayuda no justificada, en cuyo caso se procederá de conformidad con el artículo 94 de la Ley 39/2015, de 1 de octubre, del Procedimiento Administrativo Común de las Administraciones Públicas.

La renuncia o la declaración de pérdida parcial del derecho a la subvención concedida, por el importe que corresponda, no alcanzará a las mensualidades justificadas en debida forma.

Decimosegundo. Compatibilidad.

1. La ayuda de este Programa se destinará obligatoriamente al pago del precio de arrendamiento o de cesión de uso de la vivienda o habitación que constituya su objeto, y no podrá compatibilizarse con ninguna otra ayuda para el pago del alquiler contemplada en el Plan Estatal de Vivienda 2022-2025, ni con las ayudas que con el mismo objeto puedan conceder las administraciones o entidades públicas.

No obstante lo anterior, se exceptúan las ayudas que para el pago del alquiler o precio de cesión de uso puedan aportar las comunidades autónomas, las ciudades de Ceuta y Melilla, los municipios, otras entidades públicas, organizaciones no gubernamentales o asociaciones, y que tengan por finalidad proteger a víctimas de violencia de género, personas objeto de desahucio de su vivienda habitual, personas sin hogar y otras personas especialmente vulnerables.

Tampoco se considerarán afectados por esta incompatibilidad los perceptores de prestaciones no contributivas de la Seguridad Social.

2. A los efectos previstos en este artículo se considerará que existe incompatibilidad cuando las ayudas concedidas afectadas coincidan, en todo o parte, en el periodo subvencionado.

**Decimotercero. Financiación.**

1. A esta convocatoria, se destinará la cantidad máxima de 4.899.998 €, distribuidos en 300.000 € para el ejercicio 2022, y 4.599.998 € para el ejercicio 2023, con cargo a la aplicación presupuestaria 16002/261A/48900, código de proyecto de gasto 20220413, y fuente de financiación TE de los Presupuestos Generales de la Comunidad Autónoma de Extremadura.
2. La concesión de subvenciones tendrá como límite la cuantía global del crédito presupuestario fijado en la convocatoria, sin perjuicio de su incremento conforme a la Ley 6/2011, de 23 de marzo, de Subvenciones de la Comunidad Autónoma de Extremadura.

Asimismo, de producirse el agotamiento del crédito presupuestario, y no procederse a efectuar las modificaciones correspondientes, se procederá a declarar terminado el plazo de vigencia de la convocatoria mediante anuncio de la Secretaria General de la Consejería de Movilidad, Transporte y Vivienda, el cual será objeto de publicación en el Diario Oficial de Extremadura y en el Portal de subvenciones, con la consiguiente inadmisión de las solicitudes posteriormente presentadas.

Decimocuarto. Alteración de circunstancias.

1. Una vez concedida la subvención de la Línea específica del programa de ayuda a las víctimas de violencia de género, personas objeto de desahucio de su vivienda habitual, personas sin hogar y otras personas especialmente vulnerables si se produce una alteración subjetiva en las personas integrantes de la unidad de convivencia, que implique sustitución o incremento de las mismas, o bien un cambio de vivienda arrendada, se iniciarán actuaciones previas conforme al artículo 55 de la Ley 39/2015, de 1 de octubre, del Procedimiento Administrativo Común de las Administraciones Públicas, con el objeto de comprobar si, pese a la alteración producida, las personas beneficiarias siguen cumpliendo los requisitos para mantener la ayuda, y, por ende, si procede, o no, iniciar el procedimiento de declaración de pérdida del derecho a la ayuda, de conformidad con el artículo 14 del de la Orden de la Consejera de Movilidad, Transporte y Vivienda, de 13 de septiembre de 2022.

Las personas beneficiarias no perderán el derecho a la ayuda en caso de cambio de domicilio, una vez notificada la resolución de concesión de la ayuda, siempre que sigan cumpliendo todos los requisitos exigidos por el programa de que se trate, y el nuevo contrato de arrendamiento o de cesión de uso de vivienda o habitación se formalice sin interrupción temporal con respecto al anterior. Se modificará, en su caso, la resolución de concesión de la ayuda para ajustar esta al importe del precio de arrendamiento o de cesión de uso señalado en el nuevo contrato, aunque, en ningún caso, podrá ser superior a la que se viniera percibiendo.



Cuando las partes del contrato de arrendamiento o de cesión de uso acordaren una disminución del importe de la renta arrendaticia o precio de cesión, o bien cuando dicha disminución se produjera por un cambio de domicilio, se procederá a modificar la resolución de concesión, que incorporará el importe resultante de la ayuda, salvo que la variación de su importe fuera igual o inferior a tres euros, en cuyo caso permanecerá inalterable la ayuda concedida. El incremento del importe del precio de arrendamiento o de cesión de uso no supondrá, en ningún caso, una modificación de la ayuda concedida.

2. En ningún caso podrá producirse una modificación al alza de la subvención concedida como consecuencia de una alteración de las circunstancias tenidas en cuenta para resolver.

Decimoquinto. Eficacia.

La presente resolución producirá efectos el día siguiente al de la publicación simultánea en el Diario Oficial de Extremadura de la misma y del extracto previsto en el artículo 20.8 a) de la Ley 38/2003, de 17 de noviembre, General de Subvenciones, y en el artículo 16 q) de la Ley 6/2011, de 23 de marzo, de Subvenciones de la Comunidad Autónoma de Extremadura.

Contra la presente resolución, que no pone fin a la vía administrativa, podrá interponerse recurso de alzada ante la Consejera de Movilidad, Transporte y Vivienda en el plazo de un mes, a contar desde el día siguiente al de su publicación en el Diario Oficial de Extremadura, según lo dispuesto en el artículo 101 de la Ley 1/2002, de 28 de febrero, del Gobierno y de la Administración de la Comunidad Autónoma de Extremadura, y en los artículos 121.1 y 122.1, en relación con el artículo 30.4, de la Ley 39/2015, de 1 de octubre, del Procedimiento Administrativo Común de las Administraciones Públicas, sin perjuicio de que las personas interesadas puedan ejercitar cualquier otro que estimen oportuno.

Mérida, 7 de octubre de 2022.

La Secretaria General,
MARÍA LUISA CORRALES VÁZQUEZ



EXTRACTO de la Resolución de 7 de octubre de 2022, de la Secretaría General, por la que se establece la convocatoria de las subvenciones estatales de la línea específica del Programa de ayuda a las víctimas de violencia de género, personas objeto de desahucio de su vivienda habitual, personas sin hogar y otras personas especialmente vulnerables para los ejercicios 2022 y 2023.
(2022062950)

BDNS(Identif.):653076

De conformidad con lo previsto en los artículos 17.3 b) y 20.8 a) de la Ley 38/2003, de 17 de noviembre, General de Subvenciones, se publica el extracto de la convocatoria, cuyo texto completo puede consultarse en la Base de Datos Nacional de Subvenciones

(<https://www.pap.hacienda.gob.es/bdnstrans/es/index>) y en el presente DOE.

Primero. Beneficiarios.

Personas físicas mayores de edad que alguna de las personas integrantes de la unidad de convivencia reúna la condición de persona víctima de violencia de género, víctima de trata con fines de explotación sexual, víctima de violencia sexual, persona objeto de desahucio de su vivienda habitual, persona sin hogar, o persona especialmente vulnerable.

Será necesario para ser beneficiarias de la ayuda que a la fecha de la solicitud de ayudas, hayan formalizado como arrendatarias o cesionarias, según los casos, un contrato de arrendamiento de una vivienda, de acuerdo con la Ley 29/1994, de 24 de noviembre, de Arrendamientos Urbanos; un contrato de arrendamiento de una habitación; o bien un contrato de cesión de uso de una vivienda o habitación y reúnan los requisitos exigidos en la convocatoria de estas ayudas. En ninguna caso la renta de alquiler o precio de cesión podrá exceder de:

- 600 €/mes en caso de vivienda (no comprende el precio repercutible por garaje, trastero o similares).
- 300 €/mes en caso de habitación.

Se consideran personas beneficiarias, y deberán solicitar la ayuda, todas las personas firmantes del contrato de arrendamiento o de cesión de uso de la vivienda o habitación.

Segundo. Objeto.

El objeto de la línea específica del programa de ayuda a las víctimas de violencia de género, personas objeto de desahucio de su vivienda habitual, personas sin hogar y otras personas especialmente vulnerables es facilitar una solución habitacional inmediata a las personas



víctimas de violencia de género, víctimas de trata con fines de explotación sexual, víctimas de violencia sexual, personas objeto de desahucio de su vivienda habitual, personas sin hogar y otras personas especialmente vulnerables.

Tercero. Bases reguladoras.

La convocatoria se regirá por lo dispuesto en el Real Decreto 42/2022, de 18 de enero, por el que se regula el Bono Alquiler Joven y el Plan Estatal para el acceso a la Vivienda 2022-2025; en la Orden de 13 de septiembre de 2022, por la que se aprueban las bases reguladoras de subvenciones contempladas en el Plan Estatal para el acceso a la Vivienda 2022-2025, en el ámbito de la Comunidad Autónoma de Extremadura; en la Ley 38/2003, de 17 de noviembre, General de Subvenciones y en la Ley 6/2011, de 23 de marzo, de Subvenciones de la Comunidad Autónoma de Extremadura.

Cuarto. Cuantía.

A esta convocatoria, se destinará la cantidad máxima de 4.899.998 €, distribuidos en 300.000 € para el ejercicio 2022, y 4.599.998 € para el ejercicio 2023, con cargo a la aplicación presupuestaria 16002/261A/48900, código de proyecto de gasto 20220413, y fuente de financiación TE, de los Presupuestos Generales de la Comunidad Autónoma de Extremadura.

El importe de la subvención será el 100% de la renta o precio mensual que deba satisfacerse por el arrendamiento o cesión en uso de la vivienda o habitación, durante el plazo de 2 años, a contar desde la primera mensualidad completa que debiera ser abonada por la persona arrendataria o cesionaria, una vez vigente el contrato, con un límite mensual máximo de 350 € en caso arrendamiento o cesión en uso de una vivienda y de 150 € en caso de arrendamiento o cesión en uso de una habitación; pudiendo retrotraerse la ayuda a mensualidades anteriores a la solicitud, aunque nunca antes del 1 de enero de 2022, de conformidad con la disposición adicional primera del Real Decreto 42/2022, de 18 de enero.

Quinto. Plazo de presentación de solicitudes.

El plazo de presentación de solicitudes de ayuda será de un año a partir del día siguiente al de la publicación de la convocatoria y el presente extracto en el Diario Oficial de Extremadura, no admitiéndose a trámite las que se presenten fuera de este plazo.

No obstante, de producirse el agotamiento del crédito presupuestario, y no procederse a efectuar las modificaciones correspondientes, se procederá a declarar terminado el plazo de vigencia de la convocatoria mediante anuncio de la persona titular de la Secretaría General de la Consejería de Movilidad, Transporte y Vivienda, que será objeto de publicación en el Diario Oficial de Extremadura y en el Portal de subvenciones, con la consiguiente inadmisión de las solicitudes presentadas con posterioridad.

**Sexto. Otros datos.**

1. Las solicitudes de la subvención se dirigirán a la Dirección General de Vivienda y se ajustarán al modelo normalizado que figura en el anexo de la convocatoria, que estará disponible en el Portal Juntaex.es (actualmente se aloja en <http://www.juntaex.es>), y deberá presentarse en la forma indicada en el apartado 3 del resuelto sexto de la convocatoria.
2. A efecto de proceder a la justificación de la subvención, las personas beneficiarias deberán presentar durante el periodo subvencionado y con cadencia semestral (antes del día 20 del mes de junio y de diciembre), en la forma señalada en el resuelto sexto de la convocatoria, la documentación que se especifica en el resuelto decimoprimer de la misma.
3. La ayuda se abona mediante pagos parciales y sucesivos. El primer pago parcial será anticipado y comprenderá un número de mensualidades completas subvencionadas que, sumadas, arroje un resultado inmediatamente inferior a 3.000 euros; sin que en ningún caso pueda comprender más de una anualidad subvencionada. Dicho pago se verificará una vez adoptada la resolución de concesión de la ayuda, con carácter previo a la justificación de las mensualidades a que se refiera, y sin exigencia de garantía o aval a las personas beneficiarias.

El segundo y sucesivos pagos parciales se verificarán en los meses de junio y diciembre de cada anualidad, y se referirán a las mensualidades subvencionadas, transcurridas y debidamente justificadas. En ningún caso podrán verificarse tales pagos parciales mientras no se haya justificado la parte subvención correspondiente a las mensualidades anticipadas.

Mérida, 7 de octubre de 2022.

La Secretaria General,
MARÍA LUISA CORRALES VÁZQUEZ



RESOLUCIÓN de 7 de octubre de 2022, de la Secretaría General, por la que se convocan las ayudas estatales para la adquisición de vivienda habitual y permanente localizada en un municipio o núcleo de población de pequeño tamaño, correspondiente a las anualidades 2022 y 2023. (2022062943)

El artículo 9.1.31 del Estatuto de Autonomía de Extremadura, aprobado por Ley Orgánica 1/1983, de 25 de febrero, en su redacción dada por la Ley Orgánica 1/2011, de 28 de enero, de reforma del Estatuto de Autonomía de la Comunidad Autónoma de Extremadura, atribuye la competencia exclusiva a la Comunidad Autónoma de Extremadura la materia de "Urbanismo y Vivienda. Normas de calidad e innovación tecnológica en la edificación y de conservación del patrimonio urbano tradicional".

Por su parte, el artículo 2 del Decreto del Presidente 16/2019, de 1 de julio, por el que se modifican la denominación, el número y las competencias de las Consejerías que conforman la Administración de la Comunidad Autónoma de Extremadura, atribuye a la Consejería de Movilidad, Transporte y Vivienda de la Junta de Extremadura el ejercicio de las competencias en materia de vivienda.

El Real Decreto 42/2022, de 18 de enero, por el que se regula el Bono Alquiler joven y el Plan Estatal para el acceso a la Vivienda 2022-2025 (BOE número 16, de 19 de enero), establece diversos programas de ayudas a actuaciones protegidas en materia de vivienda para el período cuatrienal que menciona.

De conformidad con lo dispuesto en el artículo 21.2 del Real Decreto 42/2022, de 18 de enero, corresponde a los órganos competentes de las Comunidades Autónomas y de las Ciudades de Ceuta y Melilla la tramitación y resolución de los procedimientos de concesión y pago de las ayudas del Plan, así como la gestión del abono de las subvenciones, una vez se haya reconocido por dichas Administraciones el derecho de las personas beneficiarias a obtenerlas, dentro de las condiciones y límites establecidos en el real decreto para cada programa, y según lo acordado en los correspondientes convenios de colaboración. Asimismo, el artículo 23.1 faculta a las Comunidades Autónomas y a las Ciudades de Ceuta y Melilla para establecer requisitos adicionales a las personas beneficiarias de las ayudas reguladas en el Plan Estatal.

La Orden de la Consejera de Movilidad, Transporte y Vivienda, de 13 de septiembre de 2022, por la que se aprueban las bases reguladoras de subvenciones contempladas en el Plan Estatal para el acceso a la vivienda 2022-2025, en el ámbito de la Comunidad Autónoma de Extremadura. (DOE n.º 180, de 19 de septiembre), ha venido a regular el procedimiento de concesión de las subvenciones de distintos programas incluidos en el Plan Estatal de Vivienda 2022-2025; los requisitos específicos que deberán reunir los beneficiarios; la documentación que deben acompañar a su solicitud; la cuantía y abono de la ayuda pública; y las obligaciones



que incumben a los que resulten ser beneficiarios de la misma; respetando en todo caso la normativa estatal.

El artículo 7 de la Orden de la Consejera de Movilidad, Transporte y Vivienda, de 13 de septiembre de 2022, establece que el procedimiento de concesión de las ayudas estatales para la adquisición de vivienda habitual y permanente localizada en un municipio o núcleo de población de pequeño tamaño será el de concesión directa, mediante convocatoria abierta, de conformidad con los artículos 22.2 y 29 de la Ley 6/2011, de 23 de marzo, de Subvenciones de la Comunidad Autónoma de Extremadura.

Este programa de ayudas da cumplimiento a lo recogido en el artículo 44 de la Ley 3/2022, de 17 de marzo, de medidas ante el reto demográfico y territorial. Por ese motivo se considera una medida adecuada de la política de la Junta de Extremadura ante el reto demográfico y territorial.

La convocatoria de las subvenciones se efectúa por resolución de la persona titular de la secretaría general competente, de conformidad con lo dispuesto en el artículo 23.1 de la Ley 6/2011, de 23 de marzo, de Subvenciones de la Comunidad Autónoma de Extremadura (DOE n.º 59, de 25 de marzo).

Bajo la superior autoridad y dependencia de la Consejera de Movilidad, Transporte y Vivienda y en el ámbito de sus competencias, corresponde, pues, a la Secretaría General realizar la convocatoria de las ayudas estatales para la adquisición de vivienda habitual y permanente localizada en un municipio o núcleo de población de pequeño tamaño, objeto de la presente resolución.

En su virtud, de acuerdo con lo dispuesto en el artículo 58 de la Ley 1/2002, de 28 de febrero, del Gobierno y de la Administración de la Comunidad Autónoma de Extremadura (DOE n.º 35, de 26 de marzo), y el artículo 23.1 de la Ley 6/2011, de 23 de marzo, de Subvenciones de la Comunidad Autónoma de Extremadura, previa autorización del Consejo de Gobierno en su sesión del día 5 de octubre de 2022.

RESUELVO

Primero. Objeto.

1. La presente resolución tiene por objeto realizar la convocatoria de las ayudas estatales para la adquisición de vivienda habitual y permanente localizada en un municipio o núcleo de población de pequeño tamaño, en el ámbito de la Comunidad Autónoma de Extremadura, correspondiente a las anualidades 2022 y 2023, reguladas en el Real Decreto 42/2022, de 18 de enero, por el que se regula el Bono Alquiler Joven y el Plan Estatal para el acceso a la Vivienda 2022-2025 (BOE n.º 16, de 19 de enero).



2. Será objeto de la subvención, en los términos regulados en el título II del Real Decreto 42/2022, de 18 de enero, por el que se regula el Bono Alquiler Joven y el Plan Estatal para el acceso a la Vivienda 2022-2025, facilitar a las personas jóvenes con escasos medios económicos el acceso, en régimen de propiedad, a una vivienda digna y adecuada localizada en municipio o núcleo de población de pequeño tamaño, mediante la concesión de una subvención directa para su adquisición; contribuyendo al reto demográfico de la recuperación de la población en tales ámbitos.

Segundo. Régimen jurídico.

La concesión de las subvenciones referidas en la presente resolución se regirá, en todo caso, por lo dispuesto en el Real Decreto 42/2022, de 18 de enero, por el que se regula el Bono Alquiler Joven y el Plan Estatal para el acceso a la Vivienda 2022-2025; en la Orden de la Consejera de Movilidad, Transporte y Vivienda, de 13 de septiembre de 2022, por la que se aprueban las bases reguladoras de subvenciones contempladas en el Plan Estatal para el acceso a la vivienda 2022-2025, en el ámbito de la Comunidad Autónoma de Extremadura; en la Ley 38/2003, de 17 de noviembre, General de Subvenciones y en la Ley 6/2011, de 23 de marzo, de Subvenciones de la Comunidad Autónoma de Extremadura.

Tercero. Requisitos para acceder a la condición de persona beneficiaria.

1. Las personas beneficiarias de las subvenciones referidas en la presente resolución deberán reunir los requisitos que seguidamente se relacionan:
 - a) Personas físicas mayores de edad, que posean la nacionalidad española o tengan autorización de estancia o residencia legal en España.
 - b) No hallarse incurso en ninguna de las circunstancias previstas en el artículo 13 de la Ley 38/2003, de 17 de noviembre, General de Subvenciones, ni haber sido objeto, por incumplimiento o causa imputable a las mismas, de un procedimiento de revocación de ayudas por parte de la Comunidad Autónoma de Extremadura, de entre las contempladas en los planes estatales de vivienda.
 - c) Que con posterioridad al 31 de diciembre de 2021 hayan suscrito, o estén en condiciones de suscribir, un documento público o privado de adquisición de una vivienda construida, en construcción o a edificar, que reúna los siguientes requisitos:
 - c.1) Hallarse localizada en un municipio o núcleo de población de pequeño tamaño.

De conformidad con la letra e) del artículo 4 de la Orden de la Consejera de Movilidad, Transporte y Vivienda, de 13 de septiembre de 2022, se entenderá por



municipio o núcleo de población de pequeño tamaño, el que posea una población residente inferior a los 10.000 habitantes en el momento de entrada en vigor del Real Decreto 42/2022, de 18 de enero.

c.2) Que su precio de adquisición, excluidos los gastos y tributos inherentes a la adquisición, sea igual o inferior a 120.000 €.

c.3) Que tratándose de viviendas a edificar, el inicio de la obra se produzca en el plazo de seis meses desde la fecha de notificación de la resolución de concesión de la ayuda, la cual se condicionará a la efectiva concurrencia de dicha circunstancia.

A efectos de lo dispuesto en esta letra se considerará que están en condiciones de suscribir un documento público o privado de adquisición de una vivienda, aquellas personas que así lo acrediten mediante la aportación de un precontrato. El contrato que se formalice con posterioridad a la concesión de la ayuda, que deberá ser aportado por las personas interesadas dentro del plazo de 3 meses a contar desde la notificación de la resolución de concesión de la ayuda, deberá respetar los términos esenciales recogidos en el precontrato presentado (partes contratantes; vivienda objeto del contrato; precio...). La resolución de concesión de la ayuda se condicionará a la efectiva aportación de dicho contrato, tanto en forma (ajustado al precontrato), como en plazo (3 meses).

En caso de viviendas protegidas de nueva construcción, el contrato de compraventa deberá obtener el preceptivo visado del órgano administrativo competente en materia de vivienda. La resolución de concesión de la ayuda se condicionará a su efectiva obtención.

Si se produjera el incumplimiento de las condiciones señaladas en esta letra (iniciación de la obra; aportación del precontrato; y obtención del visado), se dejará sin efecto la concesión de la ayuda mediante resolución declarativa de concurrencia de la condición incumplida.

d) Que no sean propietarias o usufructuarias de alguna vivienda en España. No se considerará incumplido este requisito si el derecho recae únicamente sobre una parte alícuota de la vivienda y se ha obtenido por herencia o transmisión mortis causa sin testamento. Se exceptuarán de este requisito quienes siendo titulares de una vivienda acrediten la no disponibilidad de la misma por causa de separación o divorcio, o no puedan habitarla por cualquier otra causa ajena a su voluntad o cuando la vivienda resulte inaccesible por razón de discapacidad de la persona titular o algún miembro de la unidad de convivencia.

e) Disponer de unos ingresos anuales iguales o inferiores a:



e.1) 3 veces el IPREM.

e.2) 4 veces el IPREM, si se trata de personas con discapacidad.

e.3) 5 veces el IPREM, si se trata de personas con discapacidad de alguno de los siguientes tipos:

- Personas con parálisis cerebral, personas con enfermedad mental, personas con discapacidad intelectual o personas con discapacidad del desarrollo, con un grado de discapacidad reconocido igual o superior al 33 por 100.
- Personas con discapacidad física o sensorial, con un grado de discapacidad reconocido igual o superior al 65 por 100.

A efecto de calcular los ingresos anuales, se considerarán los ingresos de los adquirentes y, en su caso, de su cónyuge o pareja de hecho inscrita en el Registro de Parejas de Hecho de la Comunidad Autónoma de Extremadura o registro equivalente.

f) Tener una edad igual o inferior a treinta y cinco años en el momento de solicitar la ayuda o de suscribir el documento público o privado de adquisición de la vivienda.

g) Ocupar la vivienda objeto de ayuda y destinarla a residencia habitual y permanente durante el plazo señalado en el resuelvo décimo.

Cuarto. Procedimiento de concesión de la ayuda.

1. La concesión de las subvenciones se acomodará al procedimiento de concesión directa, mediante convocatoria abierta, de conformidad con los artículos 22.2 y 29 de la Ley 6/2011, de 23 de marzo, de Subvenciones de la Comunidad Autónoma de Extremadura.
2. En virtud del procedimiento de concesión directa, las ayudas se concederán conforme se vayan solicitando por las personas o entidades que cumplan los requisitos establecidos en la Orden de 13 de septiembre de 2022, así como en la presente resolución, y estarán condicionadas a la previa existencia de crédito presupuestario.

Las solicitudes de subvención se tramitarán y resolverán por riguroso orden de entrada en el Registro del órgano competente para su tramitación.

Quinto. Órganos competentes para la ordenación, instrucción y resolución del procedimiento de concesión de la ayuda y plazo de resolución y notificación.

1. La competencia para la ordenación e instrucción del procedimiento corresponde al Servicio de Gestión de Ayudas dependiente de la Dirección General de Vivienda.



2. La competencia para adoptar la resolución de los procedimientos corresponderá a la Secretaria General de la Consejería de Movilidad, Transporte y Vivienda.
3. El plazo para dictar y notificar la resolución del procedimiento es de seis meses, a contar desde que la solicitud haya tenido entrada en el registro del órgano competente para su tramitación.

La falta de notificación de resolución expresa dentro del plazo máximo establecido para resolver, legitima a la persona interesada para entender desestimada su solicitud por silencio administrativo, de conformidad con lo dispuesto en el artículo 22.5 de la Ley 6/2011, de 23 de marzo, de Subvenciones de la Comunidad Autónoma de Extremadura, en concordancia con el artículo 25.1 de la Ley 39/2015, de 1 de octubre, del Procedimiento Administrativo Común de las Administraciones Públicas.

4. Las notificaciones se practicarán por el medio señalado al efecto por la persona interesada en su solicitud. La notificación se practicará a través de los medios electrónicos habilitados a tal efecto, en los casos en que exista obligación de relacionarse de esta forma con la Administración.

Las notificaciones electrónicas se practicarán mediante comparecencia en la sede electrónica de la Junta de Extremadura, entendiéndose por tal el acceso a su contenido. Adicionalmente a la notificación practicada y con efectos meramente informativos, el solicitante recibirá un aviso en la dirección de correo electrónico que conste en su solicitud, informándole de la puesta a disposición de la notificación, a cuyo contenido podrá acceder a través del apartado habilitado a tal efecto en la sede electrónica de la Junta de Extremadura.

Excepcionalmente, para asegurar la eficacia de las actuaciones administrativas podrá realizarse la notificación a través de medios no electrónicos.

5. Las subvenciones reconocidas se entenderán automáticamente aceptadas por la persona beneficiaria.

Sexto. Plazo, forma de presentación y subsanación de solicitudes.

1. El plazo de presentación de solicitudes de ayuda será de un año a partir del día siguiente a aquel en que se publique en el Diario Oficial de Extremadura la presente convocatoria y el extracto previsto en el artículo 20.8 a) de la Ley 38/2003, de 17 de noviembre, General de Subvenciones, y en el artículo 16 q) de la Ley 6/2011, de 23 de marzo, de Subvenciones de la Comunidad Autónoma de Extremadura; no admitiéndose a trámite las que se presenten fuera de este plazo, sin perjuicio de lo establecido en el apartado 2 del resuelto decimotercero.



2. Las solicitudes de la subvención se dirigirán a la Dirección General de Vivienda y se ajustarán al modelo normalizado que figura en el anexo de la presente resolución, que estará disponible en el Punto de Acceso General Electrónico <http://www.juntaex.es>).

El modelo normalizado de solicitud incluirá expresamente la autorización de las personas o entidades interesadas a la Dirección General de Vivienda para recabar toda la información necesaria, en particular la de carácter tributario, en los términos previstos en la Ley 58/2003, de 17 de diciembre, General Tributaria, o económico que fuera legalmente pertinente, para acreditar el cumplimiento de los requisitos en el marco de la colaboración que se establezca con la Agencia Estatal de Administración Tributaria, la Dirección General del Catastro, las entidades gestoras de la Seguridad Social y demás administraciones públicas competentes. La Dirección General de Vivienda no podrá ceder a terceros la información de carácter tributario o económico recibida.

El modelo normalizado de solicitud incorporará las declaraciones responsables que acrediten el cumplimiento de los requisitos previstos en la letra b) del apartado 1 del resuelto tercero. El requisito señalado en la letra g) del apartado 1 de dicho resuelto se acreditará mediante declaración responsable, efectuada a través el modelo normalizado de solicitud, y, adicionalmente, mediante certificación catastral, de acuerdo con la letra c) del apartado 2 del resuelto octavo.

3. La presentación de la solicitud se acomodará las siguientes reglas:
 - a) Las personas físicas solicitantes, de conformidad con lo establecido en el artículo 14.1 de la Ley 39/2015, de 1 de octubre del Procedimiento Administrativo Común de las Administraciones Públicas, dirigirán su solicitud a la Dirección General de Vivienda, utilizando el modelo normalizado de solicitud disponible en el Punto de Acceso General Electrónico <http://www.juntaex.es> y presentarán dicho modelo normalizado, junto con el resto de documentos que deben acompañarlo:
 - a.1) A través del Registro Electrónico General, de la Sede electrónica de la Junta de Extremadura <https://sede.gobex.es/SEDE/registroGeneral/registroGeneral.jsf>,
 - a.2) A través de cualquiera de los registros electrónicos previstos en el artículo 16.4 de la Ley 39/2015, de 1 de octubre, del Procedimiento Administrativo Común de las Administraciones Públicas.
 - a.3) En las oficinas del Sistema de Registro Único de la Junta de Extremadura establecido por Decreto 257/2009, de 18 de diciembre, por el que se implanta un Sistema de Registro Único y se regulan las funciones administrativas del mismo en el ámbito de la Administración de la Comunidad Autónoma de Extremadura.



a.4) En cualquiera de los lugares establecidos en el artículo 16 de la Ley 39/2015, de 1 de octubre, del Procedimiento Administrativo Común de las Administraciones Públicas.

b) Las personas jurídicas y demás sujetos obligados a relacionarse electrónicamente estarán obligadas a presentar su solicitud a través del Registro Electrónico General, de la Sede electrónica de la Junta de Extremadura <https://sede.gobex.es/SEDE/registroGeneral/registroGeneral.jsf> o en cualquiera de los registros electrónicos previstos en el artículo 16.4 de la Ley 39/2015, de 1 de octubre, del Procedimiento Administrativo Común de las Administraciones Públicas.

Para la presentación electrónica de solicitudes, las personas interesadas deberán disponer, para la autenticación y firma electrónica de las solicitudes, de DNI electrónico o de certificado electrónico en vigor. Si carece de ellos podrían obtenerlos en

https://www.dnielectronico.es/PortalDNIe/PRF1_Cons02.action?pag=REF_009

o <http://www.cert.fnmt.es/>

Las solicitudes que se presenten en las oficinas de Correos se mostrarán en sobre abierto, con objeto de que en las mismas se haga constar el nombre de la oficina y la fecha, el lugar, la hora y el minuto de su admisión.

4. La inexactitud, falsedad u omisión, de carácter esencial, en cualquier dato o información que se incorpore a una declaración responsable o la falta de presentación de la documentación que fuere requerida por la Administración competente para acreditar el cumplimiento de lo declarado, traerá consigo la revocación y el reintegro, en su caso, de la subvención, con los intereses legales correspondientes, sin perjuicio de las responsabilidades penales, civiles o administrativas a que hubiera lugar.
5. Una vez recibida la solicitud, si ésta presentara defectos o resultara incompleta, se requerirá a la persona interesada para que, en un plazo de diez días hábiles, subsane la falta o acompañe los documentos preceptivos que se determinen, con indicación de que, si así no lo hiciera, se le tendrá por desistida de su solicitud, previa resolución expresa del órgano competente.

Séptimo. Documentación que se recabará electrónicamente.

1. Las solicitudes irán acompañadas de la documentación específicamente señalada en el resuelto octavo, sin perjuicio de lo previsto en los apartados siguientes.
2. La presentación de los documentos que preceptivamente deben constar en el procedimiento, se acomodará a las exigencias contenidas en los apartados 2 y 3 del artículo 28 de la Ley 39/2015, de 1 de octubre, del Procedimiento Administrativo Común de las Administraciones Públicas.



3. En ausencia de oposición de las personas solicitantes, y mediando autorización expresa del resto de miembros de la unidad de convivencia, y del representante en su caso, la Administración Pública deberá recabar los documentos electrónicamente a través de sus redes corporativas o mediante consulta a las plataformas de intermediación de datos u otros sistemas electrónicos habilitados al efecto, salvo que se tratara de información tributaria o de cualquiera otra, respecto de la que una ley especial aplicable requiera consentimiento expreso. Si se tratara de documentos que las personas interesadas hayan aportado anteriormente ante cualquier Administración Pública, estas deberán indicar, en el propio modelo normalizado de solicitud o comunicación, en qué momento y ante que órgano administrativo presentaron los citados documentos. En cualquier caso, mediando oposición expresa o no constando su consentimiento expreso, cuando una ley especial aplicable así lo requiera, las personas interesadas deberán acompañar a su solicitud el documento de que se trate.
4. Si la Administración Pública no pudiera recabar electrónicamente, a través de sus redes corporativas o de una consulta a las plataformas de intermediación de datos u otros sistemas electrónicos habilitados al efecto, los documentos referidos en los apartados 2 y 3 del resuelto octavo, podrá solicitar su aportación a las personas interesadas.

Octavo. Documentación que deben aportar las personas interesadas.

1. Las personas solicitantes, sin perjuicio de lo dispuesto en el resuelto anterior, deberán aportar, junto con el modelo normalizado de solicitud, la documentación que, seguidamente, se relaciona:
 - a) Copia del documento público o privado de adquisición de la vivienda, o del precontrato, en su caso.

En caso de adquisición de vivienda en construcción, o a edificar, si el documento público o privado de adquisición fuera posterior a la correspondiente convocatoria de ayudas, dicho documento deberá expresar el siguiente contenido mínimo:

- a.1) Que la entidad vendedora descuenta del precio de compraventa, como entrega a cuenta, el importe de la subvención concedida.
- a.2) Que la persona compradora cede a la entidad vendedora el derecho al cobro de la subvención descontada.
- a.3) Que las partes condicionan el referido descuento al efectivo abono de la subvención descontada y convienen que, en caso contrario, la persona compradora abonará el importe de la subvención descontada en la forma y plazo que convengan las partes, y que su incumplimiento será causa de resolución del contrato.



A tales efectos se admitirá una adenda al contrato de compraventa y una escritura pública de rectificación, según los casos.

- b) Copia del documento público que acredite la imposibilidad de ocupar la vivienda de que sean propietarias o usufructuarias.
- c) Copia del vigente certificado de registro de ciudadanos de la Unión Europea; o copia del documento oficial que acredite la situación de estancia o residencia legal en España; según los casos.

2. La Dirección General de Vivienda recabará electrónicamente los documentos que seguidamente se relacionan, salvo que en el modelo normalizado de solicitud se hubieren opuesto a ello las personas solicitantes, o, en su caso, no lo hubiere autorizado expresamente el cónyuge o pareja de hecho inscrita en el Registro de Parejas de Hecho de la Comunidad Autónoma de Extremadura o registro equivalente:

- a) La copia del documento nacional de identidad (DNI), número de identidad de extranjero (NIE) de las personas interesadas y de la persona que ejerza la representación, en su caso.
- b) Certificación acreditativa de que las personas solicitantes se encuentran al corriente en las obligaciones tributarias con la Hacienda de la Comunidad Autónoma, así como con la Seguridad Social.
- c) Certificación del Centro de Gestión Catastral y Cooperación Tributaria, en el que se hagan constar los bienes inmuebles de naturaleza urbana, de los que sean propietarias o usufructuarias.
- d) Copia del certificado acreditativo del grado de discapacidad, emitido por el Centro de Atención a la Discapacidad de Extremadura (CADEX), en su caso.

Mediando oposición o falta de autorización expresa, según los casos, las personas solicitantes deberán presentar, junto con su solicitud, los documentos anteriormente señalados.

3. Salvo que la persona solicitante, o el cónyuge o pareja de hecho inscrita en el Registro de Parejas de Hecho de la Comunidad Autónoma de Extremadura o registro equivalente, en su caso, no lo hubieren autorizado expresamente en el modelo normalizado de solicitud, la Dirección General de Vivienda recabará electrónicamente:

- a) La información acreditativa del nivel de renta.

No mediando autorización expresa a la consulta de datos con la Agencia Estatal de Administración Tributaria, las personas interesadas deberán presentar junto con su



solicitud, certificado de renta con código seguro de verificación, expedido por dicho organismo, correspondiente al período impositivo vencido, inmediatamente anterior al de la presentación de la solicitud. A tal efecto también se admitirá la copia de la declaración del Impuesto sobre la Renta de las Personas Físicas (IRPF) referida a dicho periodo impositivo.

Si las personas interesadas hubieren obtenido ingresos exentos o no sujetos a tributación por IRPF, deberá aportarse copia de la resolución o del certificado del organismo público competente, que acredite los importes percibidos.

- b) Certificación acreditativa de que las personas solicitantes se encuentran al corriente en las obligaciones tributarias con la Hacienda estatal, salvo que no lo hubieren autorizado expresamente en el modelo normalizado de solicitud.

No mediando autorización expresa, las personas interesadas deberán presentar, junto con su solicitud, los documentos anteriormente señalados.

4. Cuando la solicitud de la ayuda se refiera a una vivienda protegida de nueva construcción enajenada por su promotor, las personas interesadas deberán cumplimentar las casillas correspondientes del modelo normalizado de solicitud, referidas a la fecha y el número del visado del contrato. En este caso, no será necesario acompañar la documentación referida en los apartados anteriores, que ya se hubiere aportado junto con la solicitud de visado del contrato, salvo que el correspondiente certificado hubiere caducado o se hubiere producido una alteración de las circunstancias.

Noveno. Cuantía de la ayuda.

La cuantía de la ayuda será de hasta 10.800 € por vivienda, con el límite del 20 % del precio de adquisición de la vivienda, excluidos los gastos y tributos inherentes a la adquisición.

En el supuesto de adquisición de la propiedad de una vivienda por más de una persona, el importe de la ayuda que pudiera recibir un/a beneficiario/a que adquiere una parte de la misma, se determinará, aplicando el porcentaje de cuota adquirida al importe de la ayuda que correspondería a la adquisición del 100 % de la vivienda.

Décimo. Obligaciones de las personas beneficiarias.

Son obligaciones de las personas beneficiarias de la ayuda, las establecidas en el artículo 14 de la Ley 38/2003, de 17 de noviembre, General de Subvenciones y en el artículo 13 de la Ley 6/2011, de 23 de marzo, de Subvenciones de la Comunidad Autónoma de Extremadura, así como las siguientes:



- a) En el caso de que la vivienda objeto de la ayuda fuere protegida, las obligaciones derivadas del régimen de protección y de las correspondientes normas de financiación pública en materia de vivienda.
- b) En el caso de que la vivienda objeto de la ayuda fuere libre, las obligaciones derivadas de las correspondientes normas de financiación pública en materia de vivienda y, en particular, la obligación de ocupar la vivienda libre objeto de la ayuda en el plazo máximo de tres meses, a contar desde el día siguiente a aquel en que se formalice la escritura pública de propiedad de la vivienda, destinándola a su residencia habitual y permanente, desde dicha fecha y por un plazo mínimo de cinco años.

No obstante lo anterior, el órgano directivo competente en materia de vivienda, previa solicitud y acreditación por parte de las personas beneficiarias, podrá eximir el cumplimiento de la obligación de residencia habitual y permanente:

- b.1) Cuando sobrevengan circunstancias laborales que obliguen a las personas beneficiarias al cambio de domicilio.
 - b.2) Cuando las personas beneficiarias enajenen la vivienda, reinvertiendo el total del importe obtenido con la enajenación en la adquisición de otra vivienda habitual y permanente, que se adecue a las nuevas circunstancias familiares, acreditadas por aquellas.
- c) Justificar la subvención concedida, de conformidad con el resuelto siguiente.

Decimoprimer. Justificación y abono de la ayuda.

1. A efectos de proceder a la justificación de la subvención, las personas beneficiarias deberán presentar en la forma señalada en el resuelto sexto, además de la documentación referida en el apartado 2, en su caso:
 - a) La copia de la escritura pública de propiedad que acredite la efectiva transmisión de la titularidad de la vivienda.
 - b) Modelo normalizado de Alta de Terceros, en el que la persona o entidad beneficiaria o que tenga cedida el derecho al cobro de la ayuda, en su caso, comunique sus datos identificativos y los datos de la cuenta bancaria en la que deba efectuarse el abono de la ayuda, siempre que no tuviera cuanta activa en el Subsistema de Terceros. El solicitante de la ayuda, o cesionario del derecho al cobro de la ayuda, en su caso, deberá ser titular o cotitular de la cuenta bancaria.
 - c) Modelo normalizado de cesión del derecho al cobro de la ayuda, en su caso.



d) Copia del certificado de inicio de obra, suscrito por técnico competente, que acredite que las obras han sido iniciadas en el plazo de seis meses a contar desde la notificación de la resolución de concesión de la ayuda, si se tratare de vivienda a edificar.

2. La Dirección General de Vivienda recabará electrónicamente la certificación acreditativa de hallarse al corriente en las obligaciones tributarias con la Hacienda de la Comunidad Autónoma, así como con la Seguridad Social; siempre que hubieren perdido validez los aportados al procedimiento administrativo de concesión de la ayuda y no mediara oposición de las personas o entidades beneficiarias. En caso de oposición, deberán presentar los certificados con código seguro de verificación, expedidos por tales organismos, en el plazo referido en el apartado 1.

De la misma manera, la Dirección General de Vivienda recabará electrónicamente certificación acreditativa de que las personas o entidades beneficiarias se encuentran al corriente en las obligaciones tributarias con la Hacienda estatal; siempre que hubieren perdido validez los aportados al procedimiento administrativo de concesión de la ayuda y lo hubieren autorizado expresamente aquellas personas beneficiarias en el modelo normalizado de solicitud. No mediando autorización expresa, deberán presentar el certificado con código seguro de verificación, expedido por dicho organismo, en el plazo referido en el apartado 1.

3. La justificación de la subvención, en los términos previstos en los apartados precedentes, deberá producirse con sujeción al siguiente plazo:

a) En caso de vivienda construida, en el plazo de 3 meses, a constar desde el día siguiente a aquel en que se produzca la notificación de la resolución de concesión de la subvención.

b) En caso de vivienda en construcción o a edificar, en el plazo de 2 años, a constar desde el día siguiente a aquel en que se produzca la notificación de la resolución de concesión de la subvención.

4. En caso de adquisición de vivienda en construcción o a edificar, si el documento público o privado de adquisición aportado al procedimiento de concesión de la ayuda hubiera sido posterior a la correspondiente convocatoria de ayudas, la escritura pública que acredite la adquisición de la propiedad de la vivienda deberá expresar el contenido mínimo exigido en la letra a) del apartado 1 del resuelvo octavo.

5. La iniciación del procedimiento de declaración de pérdida del derecho a las ayudas, por incumplimiento de la obligación de justificación de la subvención referida en el presente artículo, dentro del plazo señalado para ello, exigirá el previo requerimiento de cumplimiento por parte del centro directivo competente en materia de vivienda y la concesión de un plazo de 15 días para ello. Se admitirá la actuación de la persona o entidad interesada y producirá



sus efectos legales, si se produjera antes o dentro del día en que se notifique la resolución por la que se acuerde la iniciación del procedimiento de declaración de pérdida del derecho, en la que se acordará tener por transcurrido el plazo señalado en el requerimiento.

6. El efectivo abono de la subvención se realizará mediante pago único, una vez justificada la subvención.

Decimosegundo. Compatibilidad de subvenciones.

La ayuda deberá destinarse obligatoriamente a la adquisición de vivienda habitual y permanente localizada en un municipio o núcleo de población de 10.000 habitantes o menos y será compatible con cualquier otra ayuda para el mismo objeto que otorgue cualquier otra institución pública o privada.

Decimotercero. Financiación.

1. A esta convocatoria se destinará la cantidad máxima de 7.292.949 €, de los que 200.000 € se imputarán a los créditos del ejercicio 2022; y 7.092.949 € a los créditos del ejercicio 2023, de los Presupuestos Generales de la Comunidad Autónoma de Extremadura, y se financiarán con cargo a la aplicación presupuestaria 16002/261A/78900, código de proyecto de gasto 20220415 y fuente de financiación TE.
2. La concesión de subvenciones tendrá, como límite, la cuantía global del crédito presupuestario fijado en la convocatoria, sin perjuicio de su incremento conforme a la Ley 6/2011, de 23 de marzo, de Subvenciones de la Comunidad Autónoma de Extremadura, en función de las disponibilidades presupuestarias.

Asimismo, de producirse el agotamiento del crédito presupuestario, y no procederse a efectuar las modificaciones correspondientes, se procederá a declarar terminado el plazo de vigencia de la convocatoria mediante anuncio de la persona titular de la Secretaría General de la Consejería de Movilidad, Transporte y Vivienda, que será objeto de publicación en el Diario Oficial de Extremadura y en el Portal de subvenciones, con la consiguiente inadmisión de las solicitudes presentadas con posterioridad.

Decimocuarto. Alteración de circunstancias.

1. Una vez concedida la subvención, si a la vista de la escritura pública de compraventa de la vivienda protegida se hubiere producido una alteración subjetiva que suponga un incremento o disminución de las personas que reúnan la condición de adquirentes, se iniciará de oficio un procedimiento de modificación de la resolución de concesión de la ayuda, con el objeto de constatar si, pese a la alteración subjetiva producida, las personas físicas que resulten



adquirentes cumplen los requisitos para acceder a la condición de beneficiarias a fecha de la referida escritura pública. En caso afirmativo, la resolución de modificación concederá la ayuda a las personas beneficiarias resultantes. Dicho procedimiento de modificación podrá iniciarse, asimismo, a instancia de las personas interesadas, antes de la formalización de la escritura pública de compraventa. En este último caso, los requisitos exigidos para acceder a la condición de persona beneficiaria, deberán cumplirse a la fecha de iniciación del procedimiento de modificación y las personas físicas que, en su caso, resulten beneficiarias, deberán formalizar la correspondiente escritura pública.

Procederá la declaración de pérdida del derecho a la subvención y el reintegro, en su caso, cuando, a consecuencia de la alteración subjetiva producida en las personas solicitantes, se incumplieran los requisitos para acceder a la condición de beneficiarias.

2. En ningún caso podrá producirse una modificación al alza de la subvención concedida como consecuencia de una alteración de las circunstancias tenidas en cuenta para resolver.

Decimoquinto. Eficacia.

La presente resolución producirá efectos el día siguiente al de la publicación simultánea en el Diario Oficial de Extremadura de la misma y del extracto previsto en el artículo 20.8 a) de la Ley 38/2003, de 17 de noviembre, General de Subvenciones, y en el artículo 16 q) de la Ley 6/2011, de 23 de marzo, de Subvenciones de la Comunidad Autónoma de Extremadura.

Contra la presente resolución, que no pone fin a la vía administrativa, podrá interponerse recurso de alzada ante la Consejera de Movilidad, Transporte y Vivienda, en el plazo de un mes, a contar desde el día siguiente al de su publicación en el Diario Oficial de Extremadura, según lo dispuesto en el artículo 101 de la Ley 1/2002, de 28 de febrero, del Gobierno y de la Administración de la Comunidad Autónoma de Extremadura, y en los artículos 121.1 y 122.1 de la Ley 39/2015, de 1 de octubre, del Procedimiento Administrativo Común de las Administraciones Públicas, sin perjuicio de que las personas interesadas puedan ejercitar cualquier otro que estimen oportuno.

Mérida, 7 de octubre de 2022.

La Secretaria General,
MARÍA LUISA CORRALES VÁZQUEZ



EXTRACTO de la Resolución de 7 de octubre de 2022, de la Secretaría General, por la que se establece la convocatoria de las ayudas estatales para la adquisición de vivienda habitual y permanente localizada en un municipio o núcleo de población de pequeño tamaño, para los ejercicios 2022 y 2023.
(2022062948)

BDNS(Identif.):653073

De conformidad con lo previsto en los artículos 17.3 b) y 20.8 a) de la Ley 38/2003, de 17 de noviembre, General de Subvenciones, se publica el extracto de la convocatoria, cuyo texto completo puede consultarse en la Base de Datos Nacional de Subvenciones

(<https://www.pap.hacienda.gob.es/bdnstrans/es/index>) y en el presente DOE.

Primero. Beneficiarios.

Personas que con posterioridad al 31 de diciembre de 2021 hayan suscrito, o estén en condiciones de suscribir, un documento público o privado de adquisición de una vivienda construida, en construcción o a edificar, que reúna los siguientes requisitos:

- 1) Hallarse localizada en un municipio o núcleo de población de pequeño tamaño. Se entenderá por municipio o núcleo de población de pequeño tamaño, el que posea una población residente inferior a los 10.000 habitantes en el momento de entrada en vigor del Real Decreto 42/2022, de 18 de enero (BOE número 16, de 19 de enero).
- 2) Que su precio de adquisición, excluidos los gastos y tributos inherentes a la adquisición, sea igual o inferior a 120.000 €.
- 3) Que tratándose de viviendas a edificar, el inicio de la obra se produzca en el plazo de seis meses desde la fecha de notificación de la resolución de concesión de la ayuda, la cual se condicionará a la efectiva concurrencia de dicha circunstancia.

En todo caso, debe tratarse de personas físicas con edad igual o inferior a treinta y cinco años en el momento de solicitar la ayuda o de suscribir el documento público o privado de adquisición de la vivienda.

Segundo. Objeto.

El objeto de la ayuda estatal para la adquisición de vivienda habitual y permanente localizada en un municipio o núcleo de población de pequeño tamaño es facilitar a las personas jóvenes con escasos medios económicos el acceso, en régimen de propiedad, a una vivienda digna y adecuada localizada en municipio o núcleo de población de pequeño tamaño, mediante la



concesión de una subvención directa para su adquisición; contribuyendo al reto demográfico de la recuperación de la población en tales ámbitos.

Tercero. Bases reguladoras.

La convocatoria de ayudas se regirá por lo dispuesto en el Real Decreto 42/2022, de 18 de enero, por el que se regula el Bono Alquiler Joven y el Plan Estatal para el acceso a la Vivienda 2022-2025; en la Orden de la Consejera de Movilidad, Transporte y Vivienda, de 13 de septiembre de 2022, por la que se aprueban las bases reguladoras de subvenciones contempladas en el Plan Estatal para el acceso a la vivienda 2022-2025, en el ámbito de la Comunidad Autónoma de Extremadura. (DOE n.º 180, de 19 de septiembre); en la Ley 38/2003, de 17 de noviembre, General de Subvenciones y en la Ley 6/2011, de 23 de marzo, de Subvenciones de la Comunidad Autónoma de Extremadura.

Cuarto. Cuantía.

A esta convocatoria se destinará la cantidad máxima de 7.292.949 €, de los que 200.000 € se imputarán a los créditos del ejercicio 2022; y 7.092.949 € a los créditos del ejercicio 2023, de los Presupuestos Generales de la Comunidad Autónoma de Extremadura, y se financiarán con cargo a la aplicación presupuestaria 16002/261A/78900, código de proyecto de gasto 20220415 y fuente de financiación TE.

La cuantía de la ayuda será de hasta 10.800 € por vivienda, con el límite del 20 % del precio de adquisición de la vivienda, excluidos los gastos y tributos inherentes a la adquisición.

En el supuesto de adquisición de la propiedad de una vivienda por más de una persona, el importe de la ayuda que pudiera recibir un/a beneficiario/a que adquiere una parte de la misma, se determinará, aplicando el porcentaje de cuota adquirida al importe de la ayuda que correspondería a la adquisición del 100 % de la vivienda.

Quinto. Plazo de presentación de solicitudes.

El plazo de presentación de solicitudes de ayuda será de un año a partir del día siguiente al de la publicación de la convocatoria y el presente extracto en el Diario Oficial de Extremadura, no admitiéndose a trámite las que se presenten fuera de este plazo.

No obstante, de producirse el agotamiento del crédito presupuestario, y no procederse a efectuar las modificaciones correspondientes, se procederá a declarar terminado el plazo de vigencia de la convocatoria mediante anuncio de la persona titular de la Secretaría General de la Consejería de Movilidad, Transporte y Vivienda, que será objeto de publicación en el Diario Oficial de Extremadura y en el Portal de subvenciones, con la consiguiente inadmisión de las solicitudes presentadas con posterioridad.

**Sexto. Otros datos.**

1. Las solicitudes de la subvención se dirigirán a la Dirección General de Vivienda y se ajustarán al modelo normalizado que figura en el anexo de la convocatoria, que estará disponible en el Portal Juntaex.es (actualmente se aloja en <http://www.juntaex.es>) y deberá presentarse en la forma indicada en el apartado 3 del resuelvo sexto de la convocatoria.
2. Efectos de proceder a la justificación de la subvención, las personas beneficiarias deberán presentar la documentación referida en el resuelvo decimoprimerero en el siguiente plazo:
 - a) En caso de vivienda construida, en el plazo de 3 meses, a constar desde el día siguiente a aquel en que se produzca la notificación de la resolución de concesión de la subvención.
 - b) En caso de vivienda en construcción o a edificar, en el plazo de 2 años, a constar desde el día siguiente a aquel en que se produzca la notificación de la resolución de concesión de la subvención.
3. En caso de adquisición de vivienda en construcción o a edificar, si el documento público o privado de adquisición aportado al procedimiento de concesión de la ayuda hubiera sido posterior a la correspondiente convocatoria de ayudas, la escritura pública de propiedad que presente la persona beneficiaria para justificar la ayuda concedida deberá expresar el contenido mínimo exigido en la letra a) del apartado 1 del resuelvo octavo.
4. El efectivo abono de la subvención se realizará mediante pago único, una vez justificada la subvención.

Mérida, 7 de octubre de 2022.

La Secretaria General,
MARÍA LUISA CORRALES VÁZQUEZ

• • •



**ANUNCIOS****CONSEJERÍA DE AGRICULTURA, DESARROLLO RURAL, POBLACIÓN Y TERRITORIO**

ANUNCIO de 4 de octubre de 2022 por el que se notifican trámites de audiencia en relación con determinadas solicitudes de ayuda para inversiones destinadas a la transformación y comercialización de productos agrícolas en la Comunidad Autónoma, dentro de las medidas EU para hacer frente al impacto de la crisis COVID-19 (Next Generation EU), correspondientes a la convocatoria de 2021. (2022081644)

El Decreto 146/2021, de 3 de diciembre (DOE n.º 249 de 29 de diciembre), establece las bases reguladoras de concesión de ayudas para inversiones destinadas a la transformación y comercialización de productos agrícolas en la Comunidad Autónoma, dentro de las medidas EU para hacer frente al impacto de la crisis COVID-19 (Next Generation EU) y, aprueba la convocatoria para el ejercicio 2021.

Una vez examinada la documentación que obra en los expedientes que se relacionan en el anexo adjunto, y de acuerdo con lo dispuesto a los artículos 45 y 82 de la Ley 39/2015, de 1 de octubre, del Procedimiento Administrativo Común de las Administraciones Públicas, se notifican los referidos trámites para que, en el plazo improrrogable de 10 días hábiles a contar, desde el día siguiente a esta notificación, puedan realizar alegaciones así como presentar los documentos y justificaciones que estimen pertinentes.

Tendrán acceso al texto íntegro de esta comunicación, a través de la notificación individual realizada en la plataforma LABOREO (<https://laboreo.juntaex.es/>), con sus claves personalizadas.

Podrán presentar alegaciones y la documentación que a su derecho convengan, a través de la plataforma ARADO (<https://aradoacceso.juntaex.es/Paginas/Login>), trámite "Presentación documentación ayudas FEADER NO SIG – INVERSIONES".

Tanto las personas físicas como las jurídicas, en virtud de lo dispuesto en el artículo 14 de la Ley 39/2015, de 1 de octubre, y de acuerdo al artículo 12 del Decreto, están obligadas a la utilización de los medios electrónicos.

Mérida, 4 de octubre de 2022. El Jefe de Servicio de Ayuda a la Industria Agroalimentaria, JESÚS MIGUEL PÉREZ DURÁN.



**ANEXO**

SOLICITANTE	NIF	N.º EXPEDIENTE
AGOPECUARIA JARALLANA, SL	***2922**	NG-21-131
CARNICERIA PATRICIO PEREZ, SL	***5590**	NG-21-002
CONSERVAS MARTINETE, SA	***0274**	NG-21-176
ESENCIA Y SABOR DE LA DEHESA EXTREMEÑA, SL	***4733**	NG-21-158
JAMONES IBERICOS C. ROSCO, SL	***3034**	NG-21-234
OLEOMERIDA, SLU	***5364**	NG-21-025
SOC. COOP. NUESTRA SEÑORA DEL PRADO (COPRADO)	***0055**	NG-21-208

**UNIÓN EUROPEA**Fondo Europeo Agrícola de Desarrollo Rural
Europa invierte en las zonas rurales



CONSEJERÍA DE ECONOMÍA, CIENCIA Y AGENDA DIGITAL

RESOLUCIÓN de 6 de octubre de 2022, de la Dirección General de Política Universitaria, por la que se acuerda la apertura del periodo de audiencia e información pública en relación con el proyecto de Decreto por el que se regula la autorización de implantación, modificación, supresión de enseñanzas universitarias oficiales y renovación de su acreditación. (2022062927)

De conformidad con lo dispuesto en el artículo 66.3 de la Ley 1/2002, de 28 de febrero, del Gobierno y de la Administración de la Comunidad Autónoma de Extremadura, así como lo previsto en el artículo 133 de la Ley 39/2015, de 1 de octubre, del Procedimiento Administrativo Común de las Administraciones Públicas, una vez elaborado el texto del proyecto de Decreto por el que se regula la autorización de implantación, modificación, supresión de enseñanzas universitarias oficiales y renovación de su acreditación,

RESUELVO:

La apertura de un periodo de información pública por un plazo de 7 días hábiles, a contar desde el día siguiente al de la publicación de la presente resolución en el Diario Oficial de Extremadura, a fin de que cualquier persona física o jurídica interesada pueda examinar el texto del proyecto de Decreto y formular las alegaciones y propuestas que estime oportunas.

Tales aportaciones podrán presentarse por cualquiera de los medios que a tal efecto determina la Ley 39/2015, de 1 de octubre, o a través de la siguiente dirección de correo electrónico: transparencia.univer@juntaex.es

El horario y lugar de exposición del proyecto de decreto a que se refiere esta resolución será, durante los días señalados, de 10:00 horas a 14:00 horas en las dependencias de la Dirección General de Política Universitaria, Consejería de Economía, Ciencia y Agenda Digital, Paseo de Roma, s/n., Módulo A, planta baja de Mérida (Badajoz).

Asimismo, el proyecto de decreto estará a disposición de los interesados en el Portal de Transparencia y en la dirección web:

<http://gobiernoabierto.juntaex.es/transparencia/web/p-economia-ciencia-y-agenda-digital>

Mérida, 6 de octubre de 2022. El Director General de Política Universitaria, JUAN JOSÉ MALDONADO BRIEGAS.

• • •





CONSEJERÍA PARA LA TRANSICIÓN ECOLÓGICA Y SOSTENIBILIDAD

ANUNCIO de 15 de septiembre de 2022 por el que se somete a información pública la petición de autorización administrativa previa de las instalaciones correspondientes al proyecto denominado "Instalación de una estación de recarga de vehículos eléctricos en el área de servicio Aldehueva, SL (Restaurante Casa Rufino)". Término municipal: Aldea del Cano (Cáceres). Expte.: AT-9416. (2022081481)

A los efectos prevenidos en el título IX de la Ley 24/2013, de 26 de diciembre, del Sector Eléctrico, y en el título VII, capítulo II, del Real Decreto 1955/2000, de 1 de diciembre, por el que se regulan las actividades de transporte, distribución, comercialización, suministro y procedimientos de autorización de instalaciones de energía eléctrica, se somete al trámite de información pública la petición de autorización administrativa previa de las instalaciones que a continuación se detallan:

1. Denominación del proyecto: Instalación de una estación de recarga de vehículos eléctricos en el área de servicio Aldehueva, SL (Restaurante Casa Rufino).
2. Peticionario: Iberdrola Clientes, con domicilio en plaza Euskadi, núm. 5, 48009 Bilbao.
3. Expediente/s: AT-9416.
4. Finalidad del proyecto: Instalación de una nueva estación de recarga de vehículos eléctricos.
5. Instalaciones incluidas en el proyecto:

Nueva línea de media tensión:

Inicio: Apoyo 1 existente.

Final: Nuevo CT.

Tramo 1: LAMT (desde apoyo 1 existente a nuevo apoyo 2): 0,022 km.

Tramo 2: LSMT (desde nuevo apoyo 2 a CM) y desde (CM a CT): 0,236 km.

Longitud total de la línea: 0,258 km.

Tensión de servicio: 20 kV.

Tipo de línea: Aérea y subterránea en simple circuito.



Tipo de conductor aéreo: LA-110 (94-AL1/22-ST1A).

Tipo de conductor subterráneo: RHZ112/20 kV 3x(1x150) mm².

Emplazamiento: Restaurante Casa Rufino, A66 km 576 (salida 576).

Nuevo centro de medida:

Tipo de CM: PFU-3.

3 celdas de línea + 1 celda de servicios auxiliares.

Emplazamiento: Restaurante Casa Rufino, A66 km 576 (salida 576).

Nuevo centro de transformación:

Tipo de CT: PFU-4.

Potencia transformador: 630 kVA.

Relación de transformación: 22.000/400 V.

Dos celdas de líneas.

Cuadro de BT (CGBT-CVE).

Emplazamiento: Restaurante Casa Rufino, A66 km 576 (salida 576).

Líneas subterráneas de baja tensión de alimentación a puntos de recarga:

Instalación de cinco estaciones de recarga: Dos de 150 kW, dos de 50 kW y una doble de 22kW (44 kW).

Sistema de puesta a tierra.

Tipo de línea: Subterránea en simple circuito.

Longitud total conductor: 0,1324 km.

Instalaciones auxiliares.

Tensión de servicio: 400 V y frecuencia 50 Hz .

Emplazamiento: Restaurante Casa Rufino, A66 km 576 (salida 576).



6. Evaluación de impacto ambiental: El proyecto, por sus características, está sometido a evaluación de impacto ambiental abreviada.
7. Resolución del procedimiento: De conformidad con lo establecido en el Decreto 221/2012, de 9 de noviembre, sobre determinación de los medios de publicación de anuncios de información pública y resoluciones y de los órganos competentes para la resolución de determinados procedimientos administrativos en los sectores energético y de hidrocarburos, pondrá fin al procedimiento la resolución del Servicio de Ordenación Industrial, Energética y Minera.
8. Tipo de bienes y derechos afectados: Bienes y derechos de titularidad privada y pública.

Todo ello se hace público para conocimiento general, y especialmente de los titulares cuyos bienes o derechos pudieran verse afectados por el proyecto, pudiendo ser examinada la documentación correspondiente durante un período de treinta días, a contar desde el siguiente al de publicación de este anuncio:

En las oficinas de este Servicio, sitas en avda. Clara Campoamor, número 2 (Edificio de Servicios Múltiples), 3.ª planta, de la localidad de Cáceres, previa solicitud de cita en el teléfono 927001280 (de 9:00 a 14:00 horas) o en la dirección de correo: soiemcc@juntaex.es.

En la página web www.industriaextremadura.juntaex.es.

Durante el plazo indicado anteriormente, los interesados podrán presentar las alegaciones que estimen pertinentes, que deberán ser remitidas a este Servicio, efectuando su presentación en cualquiera de los registros y oficinas relacionados en el artículo 16 de la Ley 39/2015, de 1 de octubre, del Procedimiento Administrativo Común de las Administraciones Públicas.

Cáceres, 15 de septiembre de 2022. El Jefe de Servicio de Ordenación Industrial, Energética y Minera, JUAN CARLOS BUENO RECIO.



ANUNCIO de 3 de octubre de 2022 sobre convocatoria de actas previas a la ocupación en el expediente AT-9312. (2022081635)

Por tener concedido el proyecto de I-DE Redes Eléctricas Inteligentes, SAU, denominado "Reforma y soterramiento de un tramo de línea aérea de media tensión "Talayuela" de la STR "Puente Cuaterno" entre los apoyos 2043 y 2048 de la misma, con el consecuente desmontaje de dicho tramo", en los términos municipales de Talayuela y Navalморal de la Mata, registrado con el número AT-9312, la declaración de utilidad pública por Resolución del Servicio Ordenación Industrial, Energética y Minera, de fecha 12-05-2022 publicada en el DOE n.º 99 de fecha 25-05-2022 y, de conformidad con el artículo 56 de la Ley 24/2013 de 26 de diciembre, del Sector Eléctrico, que establece que la declaración de utilidad pública lleva implícita la necesidad de ocupación de los bienes y derechos afectados e implica la urgente ocupación a los efectos establecidos en el artículo 52 de la Ley de Expropiación Forzosa de 16 de diciembre de 1954.

Este Servicio de Ordenación Industrial, Energética y Minera, convoca a los titulares de los bienes y derechos afectados que figuran en la relación adjunta para que comparezcan el día, hora y lugar señalados al final del presente escrito, y en dicha relación, para desde allí trasladarse posteriormente al terreno, si fuera necesario, y proceder al levantamiento de las actas previas a la ocupación de las fincas afectadas.

A dicho acto deberán asistir los afectados, personalmente o bien representados por persona debidamente autorizada para actuar en su nombre, aportando los documentos acreditativos de su titularidad y el último recibo de la contribución, pudiendo hacerse acompañar a su costa, si lo estiman oportuno, de Peritos y Notario.

De conformidad con lo dispuesto en el artículo 56.2 del Reglamento de la Ley de Expropiación Forzosa aprobado por Decreto de 26 de abril de 1957, los interesados, así como las personas que siendo titulares de derechos e intereses económicos directos sobre los bienes afectados que hayan podido ser omitidos de dicha relación, podrán formular por escrito ante este Servicio, hasta el día señalado para el levantamiento del acta previa, alegaciones a los solos efectos de subsanar posibles errores padecidos en la relación de los mismos.

Fecha, lugar y hora de levantamiento de actas previas

Ayuntamiento de Navalморal de la Mata el día 8-11-2022 a las 10:00 horas.

Ayuntamiento de Talayuela el día 8-11-2022 a las 11:30 horas.

Cáceres, 3 de octubre de 2022. El Jefe del Servicio de Ordenación Industrial, Energética y Minera, JUAN CARLOS BUENO RECIO.



RELACION DE PROPIETARIOS, BIENES Y DERECHOS.

AT- 9312

N.º	Polígono	Parcela	Paraje	Término Municipal	Nombre	Cantidad	Apoyo m ²	Longitud	Vuelo m ²	Ocup. Tem. m ²	Acceso m ²	Día y hora
1	7779701TK7277N 0000JM		C/ Travesía F 28	Talayuela	RUBEN RIVERA AMOR	1 (A5)	2.25	71.95	431.70	359.75	200.00	08/11/2022 - 11:30 h
1	7779701TK7277N 0001KQ		C/ Travesía F 28	Talayuela	JUAN JOSE CASTELLANO RODRIGUEZ	1 (A5)	2.25	71.95	431.70	359.75	200.00	08/11/2022 - 11:30 h
1	7779701TK7277N 0001KG		C/ Travesía F 28	Talayuela	MARIA JESUS PEREZ RODRIGUEZ	1 (A5)	2.25	71.95	431.70	359.75	200.00	08/11/2022 - 11:30 h
3	6	29	Dehesa Boyal	Navalmoral de la Mata	PATRICIA MESA GARCIA	1 (A1)	12.75	4.47	26.82	22.35	25.00	08/11/2022 - 10:00 h
3	6	29	Dehesa Boyal	Navalmoral de la Mata	ANTONIA PALOMO CARRERE	1 (A1)	12.75	4.47	26.82	22.35	25.00	08/11/2022 - 10:00 h
3	6	29	Dehesa Boyal	Navalmoral de la Mata	MARIA ROSARIO PEREZ JIMENEZ	1 (A1)	12.75	4.47	26.82	22.35	25.00	08/11/2022 - 10:00 h
3	6	29	Dehesa Boyal	Navalmoral de la Mata	JESUS GONZALEZ MELO	1 (A1)	12.75	4.47	26.82	22.35	25.00	08/11/2022 - 10:00 h
3	6	29	Dehesa Boyal	Navalmoral de la Mata	ASCENSION SERRANO CARRERE	1 (A1)	12.75	4.47	26.82	22.35	25.00	08/11/2022 - 10:00 h
3	6	29	Dehesa Boyal	Navalmoral de la Mata	SANTIAGO PALOMO CARRERE	1 (A1)	12.75	4.47	26.82	22.35	25.00	08/11/2022 - 10:00 h
3	6	29	Dehesa Boyal	Navalmoral de la Mata	MIGUEL ANGEL SALAS GONZALEZ	1 (A1)	12.75	4.47	26.82	22.35	25.00	08/11/2022 - 10:00 h



N.º	Polígono	Parcela	Paraje	Término Municipal	Nombre	Cantidad	Apoyo m²	Longitud	Vuelo m²	Ocup. Tem. m²	Acceso m²	Día y hora
3	6	29	Dehesa Boyal	Navalmoral de la Mata	HDOS. ROSARIO SANCHEZ MARQUEZ	1 (A1)	12.75	4.47	26.82	22.35	25.00	08/11/2022 - 10:00 h
3	6	29	Dehesa Boyal	Navalmoral de la Mata	MARIA ALICIA MORON NAVAIS	1 (A1)	12.75	4.47	26.82	22.35	25.00	08/11/2022 - 10:00 h
3	6	29	Dehesa Boyal	Navalmoral de la Mata	JAVIER MORON GAMERO	1 (A1)	12.75	4.47	26.82	22.35	25.00	08/11/2022 - 10:00 h
3	6	29	Dehesa Boyal	Navalmoral de la Mata	VICENTE IBAÑEZ POZANCO	1 (A1)	12.75	4.47	26.82	22.35	25.00	08/11/2022 - 10:00 h
3	6	29	Dehesa Boyal	Navalmoral de la Mata	ADOLFO BLANCO PALOMO	1 (A1)	12.75	4.47	26.82	22.35	25.00	08/11/2022 - 10:00 h
3	6	29	Dehesa Boyal	Navalmoral de la Mata	ROMAN BLANCO PALOMO	1 (A1)	12.75	4.47	26.82	22.35	25.00	08/11/2022 - 10:00 h
3	6	29	Dehesa Boyal	Navalmoral de la Mata	ALFONSO JESUS GIL MEDINA	1 (A1)	12.75	4.47	26.82	22.35	25.00	08/11/2022 - 10:00 h
3	6	29	Dehesa Boyal	Navalmoral de la Mata	M.ª BEGOÑA DIAZ MUÑOZ	1 (A1)	12.75	4.47	26.82	22.35	25.00	08/11/2022 - 10:00 h

• • •



AYUNTAMIENTO DE CÁCERES

ANUNCIO de 4 de octubre de 2022 sobre aprobación inicial del Proyecto de Urbanización del Sector SF-06 "San Francisco 06". (2022081645)

Por Resolución de la Alcaldía de fecha 30 de septiembre de 2022 se ha aprobado inicialmente el Proyecto de Urbanización del Sector SF-06 "San Francisco 06" que se tramita a instancias de la agrupación de interés urbanístico de citado sector.

El documento aprobado inicialmente se somete a información pública por plazo de un mes en cumplimiento con lo establecido al efecto en el artículo 64.7 d) del Reglamento General de la Ley de ordenación territorial y urbanística sostenible de Extremadura, aprobado por Decreto 143/2021, de 21 de diciembre, mediante publicación en el Diario Oficial de Extremadura y en la Sede electrónica de este Ayuntamiento, conforme a lo dispuesto al efecto en el artículo 57 de la Ley de Ordenación Territorial y Urbanística de Extremadura, plazo durante el cual podrán formularse cuantas alegaciones se estimen oportunas.

La adopción de este acuerdo suspenderá el otorgamiento de licencias a proyectos, salvo las que se basen en el régimen vigente y siempre que se respeten las determinaciones del nuevo planeamiento.

El documento aprobado inicialmente podrá ser consultado durante el periodo de información pública en la Sección de Planeamiento y Gestión, así como en la página web de este Excmo. Ayuntamiento.

([www.ayto-caceres.es/ayuntamiento/plan.general.municipal/proyectedeurbanización SF-06](http://www.ayto-caceres.es/ayuntamiento/plan.general.municipal/proyectedeurbanización_SF-06))

Cáceres, 4 de octubre de 2022. El Secretario, JUAN MIGUEL GONZÁLEZ PALACIOS.

• • •





AYUNTAMIENTO DE CALZADILLA

ANUNCIO de 5 de octubre de 2022 sobre aprobación inicial del proyecto de urbanización. (2022081637)

Resolución de Alcaldía de fecha 5 de octubre de 2022 del Ayuntamiento de Calzadilla por la que se aprueba inicialmente expediente de aprobación del Proyecto de Urbanización.

Habiéndose aprobado inicialmente el Proyecto de Urbanización para la ejecución material del siguiente sector:

Unidad de Actuación afectada	Calle los Maestros 17 y 19
Instrumento de planeamiento que desarrolla	Proyecto de Delimitación del Suelo Urbano

De conformidad con el artículo 64.7.d) del Reglamento General de la Ley de ordenación territorial y urbanística sostenible de Extremadura, aprobado por Decreto 143/2021, de 21 de diciembre, se somete a información pública por el plazo de un mes, contado desde el día siguiente al de publicación del presente anuncio, a fin de que quienes pudieran tenerse por interesados en dicho expediente, puedan comparecer y formular cuantas alegaciones, sugerencias o reclamaciones tengan por conveniente.

A su vez, estará a disposición de los interesados en la sede electrónica de este Ayuntamiento [<http://calzadilla.sedelectronica.es>].

Calzadilla, 5 de octubre de 2022. El Alcalde, CARLOS CARLOS RODRÍGUEZ.

• • •





AYUNTAMIENTO DE FREGENAL DE LA SIERRA

ANUNCIO de 4 de octubre de 2022 sobre bases para cubrir seis plazas de Limpiadora de colegios públicos. (2022081638)

El Excelentísimo Ayuntamiento de Fregenal de la Sierra, convoca pruebas selectivas para la provisión de personal fijo-discontinuo a jornada parcial de seis plazas de Limpiadora de colegios públicos, mediante el sistema de concurso, incluida en el marco de un proceso de estabilización de empleo, Oferta de Empleo Público 2022, publicadas en el Boletín Oficial de la Provincia de Badajoz, núm. 100, de 27 de mayo de 2022, corrección de errores en el Boletín Oficial de la Provincia núm. 101, de fecha 30 de mayo de 2002, y, en el Diario Oficial de Extremadura, núm. 103, de fecha 31 de mayo de 2022.

Las bases de la convocatoria para cubrir dichas plazas, han sido aprobadas por Resolución de la Alcaldía-Presidencia, núm. 311, de fecha 2 de septiembre de 2022 y, publicadas en el Boletín Oficial de la Provincia de Badajoz, núm. 183, de fecha 26 de septiembre de 2022, encontrándose igualmente de manifiesto en los tabloneros de anuncios de la Corporación y en su página web. El expediente administrativo podrá ser examinado en la Secretaría General.

Fregenal de la Sierra, 4 de octubre de 2022. La Alcaldesa-Presidenta, MARÍA AGUSTINA RODRÍGUEZ MARTÍNEZ.



ANUNCIO de 4 de octubre de 2022 sobre bases para cubrir una plaza de Limpiadora de edificios municipales. (2022081639)

El Excelentísimo Ayuntamiento de Fregenal de la Sierra, convoca pruebas selectivas para la provisión de personal fijo a jornada parcial de una plaza de Limpiadora de edificios municipales, incluida en el marco de un proceso de estabilización de empleo, Oferta de Empleo Público de 2022, publicadas en el Boletín Oficial de la Provincia de Badajoz, núm. 100, de 27 de mayo de 2022, corrección de errores en el Boletín Oficial de la Provincia núm. 101, de fecha 30 de mayo de 2022, y, en el Diario Oficial de Extremadura, núm. 103, de fecha 31 de mayo de 2022.

Las bases de la convocatoria para cubrir dicha plaza, han sido aprobadas por Resolución de la Alcaldía–Presidencia, núm. 113, de fecha 2 de septiembre de 2022 y, publicadas en el Boletín Oficial de la Provincia de Badajoz, núm. 184, de fecha 27 de septiembre de 2022, encontrándose igualmente de manifiesto en los tabloneros de anuncios de la Corporación y en su página web. El expediente administrativo podrá ser examinado en la Secretaría General.

Fregenal de la Sierra, 4 de octubre de 2022. La Alcaldesa-Presidenta, MARÍA AGUSTINA RODRÍGUEZ MARTÍNEZ.



ANUNCIO de 4 de octubre de 2022 sobre bases para cubrir dos plazas de Animadores Turísticos. (2022081640)

El Excelentísimo Ayuntamiento de Fregenal de la Sierra, convoca pruebas selectivas para la provisión de personal fijo a jornada parcial de dos plazas de Animadores Turísticos, mediante el sistema de concurso, incluida en el marco de un proceso de estabilización de empleo, Oferta de Empleo Público de 2022, publicadas en el Boletín Oficial de la Provincia de Badajoz, núm. 100, de 27 de mayo de 2022, corrección de errores en el Boletín Oficial de la Provincia núm. 101, de fecha 30 de mayo de 2002, y, en el Diario Oficial de Extremadura, núm. 103, de fecha 31 de mayo de 2022.

Las bases de la convocatoria para cubrir dichas plazas, han sido aprobadas por Resolución de la Alcaldía–Presidencia, núm. 314, de fecha 2 de septiembre de 2022 y, publicadas en el Boletín Oficial de la Provincia de Badajoz, núm. 186, de fecha 29 de septiembre de 2022, encontrándose igualmente de manifiesto en los tabloneros de anuncios de la Corporación y en su página web. El expediente administrativo podrá ser examinado en la Secretaría General.

Fregenal de la Sierra, a 4 de octubre de 2022. La Alcaldesa-Presidenta, MARÍA AGUSTINA RODRÍGUEZ MARTÍNEZ.





ANUNCIO de 4 de octubre de 2022 sobre bases para cubrir tres plazas de Limpiadora de edificios municipales. (2022081641)

El Excelentísimo Ayuntamiento de Fregenal de la Sierra, convoca pruebas selectivas para la provisión de personal fijo a jornada parcial de tres plazas de Limpiadora de edificios municipales, mediante el sistema de concurso de méritos, incluida en el marco de un proceso de estabilización de empleo, Oferta de Empleo Público de 2022, publicadas en el Boletín Oficial de la Provincia de Badajoz, núm. 100, de 27 de mayo de 2022, corrección de errores en el Boletín Oficial de la Provincia núm. 101, de fecha 30 de mayo de 2002, y, en el Diario Oficial de Extremadura, núm. 103, de fecha 31 de mayo de 2022.

Las bases de la convocatoria para cubrir dichas plazas, han sido aprobadas por Resolución de la Alcaldía–Presidencia, núm. 312, de fecha 2 de septiembre de 2022 y, publicadas en el Boletín Oficial de la Provincia de Badajoz, núm. 185, de fecha 28 de septiembre de 2022, encontrándose igualmente de manifiesto en los tabloneros de anuncios de la Corporación y en su página web. El expediente administrativo podrá ser examinado en la Secretaría General.

Fregenal de la Sierra, 4 de octubre de 2022. La Alcaldesa-Presidenta, MARÍA AGUSTINA RODRÍGUEZ MARTÍNEZ.

• • •





AYUNTAMIENTO DE OLIVA DE LA FRONTERA

ANUNCIO de 3 de octubre de 2022 sobre nombramiento de funcionaria de carrera. (2022081633)

Mediante el presente anuncio se hace público, en cumplimiento de la legislación vigente, que por Resolución de Alcaldía n.º 586/2022 de fecha 8 de agosto de 2022, una vez superadas las pruebas selectivas convocadas al efecto y el XXXI Curso Selectivo de Formación de la Policía Local de Extremadura, ha sido nombrada funcionaria de carrera en plaza de Agente de Policía Local del Excmo. Ayuntamiento de Oliva de la Frontera D. Sandra Merchan Buenavida.

Oliva de la Frontera, 3 de octubre de 2022. La Alcaldesa, LUISA OSORIO VICHO.

• • •





AYUNTAMIENTO DE TORRECILLA DE LOS ÁNGELES

ANUNCIO de 5 de octubre de 2022 sobre aprobación inicial del expediente del Plan General Municipal. (2022081643)

Habiéndose instruido por los servicios competentes de este Ayuntamiento, expediente de aprobación de Plan General Municipal que se detalla a continuación, y de conformidad con los artículos 43 de la Ley 16/2015, de 23 de abril, de protección ambiental de la Comunidad Autónoma de Extremadura, 21 de la Ley 21/2013, de 9 de diciembre, de evaluación ambiental y 49.3.d) de la Ley 11/2018, de 21 de diciembre, de ordenación territorial y urbanística sostenible de Extremadura, se convoca, por plazo de 45 días hábiles el trámite de información pública, a fin de que quienes pudieran tenerse por interesados en dicho expediente, puedan comparecer y formular cuantas alegaciones, sugerencias o reclamaciones tengan por conveniente.

A su vez, estará a disposición de los interesados en la sede electrónica de este Ayuntamiento [<http://torrecilladelosangeles.sedelectronica.es>] y en la página Web de este Ayuntamiento, y a través del siguiente vínculo:

<https://1drv.ms/f/s!An2WjaAmo4IHh0j1zpUzwWUfbumM>

Asimismo, se acuerda suspender el otorgamiento de las licencias en todas aquellas áreas cuyas nuevas determinaciones supongan alteración del régimen vigente.

La duración de la suspensión no será superior a dos años, en la situación que no concuerde la situación actual de la normativa vigente con la recogida en el Plan General Estructural.

El presente anuncio servirá de notificación a los interesados, en caso de que no pueda efectuarse la notificación personal del otorgamiento del trámite de audiencia.

Torrecilla de los Ángeles, 5 de octubre de 2022. La Alcaldesa, MÓNICA DE CÁCERES RUBIO.

• • •





PARTICULARES

ANUNCIO de 3 de octubre de 2022 sobre transformación en Sociedad de Responsabilidad Limitada. (2022081646)

En cumplimiento de lo dispuesto en el apartado d) del artículo 87 de la Ley 9/2018, de 30 de octubre, de Sociedades Cooperativas de Extremadura, se hace público que en la Asamblea General Extraordinaria y Universal de la sociedad celebrada el día 1 de octubre de 2022, se acordó por unanimidad la transformación de la sociedad de su actual forma jurídica a Sociedad Mercantil de Responsabilidad Limitada, aprobándose asimismo el balance de al día anterior a la fecha de la transformación y el cumplimiento de los requisitos establecido por la Ley de Sociedades de Capital para la constitución de nuevas sociedades, incluido los nuevos estatutos sociales adecuados a su nueva forma social. En lo sucesivo la compañía girará con la denominación de "Ibergrano Serena, SL".

Badajoz, 3 de octubre de 2022. El Presidente del Consejo Rector de Ibergrano Sociedad Cooperativa Limitada de Trabajo Asociado, RICARDO SANZ CASTRO.

• • •





FUNDACIÓN FUNDECYT-PCTEX

ANUNCIO de 6 de octubre de 2022 sobre convocatoria pública de 21 ofertas de trabajo. (2022081642)

Anuncio sobre convocatoria pública para la contratación de los siguientes puestos de trabajo para la puesta en marcha del Centro Ibérico de Investigación en Almacenamiento Energético - CIIAE.

La Fundación FUNDECYT-PCTEX oferta puestos de trabajo con carácter temporal para la puesta en marcha del Centro Ibérico de Investigación en Almacenamiento Energético - CIIAE:

- 15 Ofertas de trabajo en el Departamento Almacenamiento Eléctrico.
- 6 Ofertas de trabajo en el Departamento Almacenamiento de Energía Térmica.

para ser seleccionados conforme a los principios de publicidad, libre concurrencia y objetividad, según se ha establecido en las bases de la convocatoria publicadas en el DOE núm. 179, de 16 de septiembre de 2022 y que pueden ser consultadas en la página web de FUNDECYT-PCTEX (www.fundecyt-pctex.es) y del CIIAE (www.ciaae.org).

Lo que se hace público para general conocimiento.

Badajoz, 6 de octubre de 2022. El Director Gerente, LUIS CASAS LUENGO.

JUNTA DE EXTREMADURA

Consejería de Hacienda y Administración Pública

Secretaría General

Avda. Valhondo, s/n. 06800 Mérida

Teléfono: 924 005 012 - 924 005 114

e-mail: doe@juntaex.es